

I. GRONDGEBIED EN LEEFMILIEU

Leefmilieu

| | |
|-------------------------------------|---|
| Toestand van de bossen - 2003 | 4 |
|-------------------------------------|---|

II. SAMENLEVING

Gezondheid

| | |
|---|---|
| Persbericht : Verkeersongevallen in 2002..... | 8 |
|---|---|

III. ECONOMIE EN FINANCIEN

Conjunctuurindicatoren

| | |
|--|----|
| Kalender voor het uitbrengen van de NIS-indicatoren | 15 |
| Werknemersindexen en indexen van de gewerkte uren (basis 2000 = 100) - Februari 2005 | 16 |

In deze publicatie vindt u **de recentste statistieken** van de volgende domeinen : Leefmilieu, bevolking, samenleving, economie en financiën, landbouw, industrie, diensten, handel en vervoer.

Daarnaast biedt onze website <http://statbel.fgov.be> een selectie van statistieken, die dagelijks worden bijgewerkt.

Publicaties bestelt u door storting op postrekening nr. 679-2005886-23 van het Nationaal Instituut voor de Statistiek te Brussel.

Voor meer informatie :
Statistiek en Economische Informatie
Leuvenseweg, 44 - 1000 Brussel
Tel. : 02/548.63.66 - Fax: 02/548.63.67

LUIK

Bd de la Sauvenière, 73-75 - 4000 Luik
Tel: 04/223.84.10
Fax: 04/222.49.94

GENT

Coupure Rechts, 620 - 9000 Gent
Tel: 09/267.27.27/30/31
Fax: 09/267.27.29

CHARLEROI

Bd Audent 14/5 - 6000 Charleroi
Tel: 071/27.44.14
Fax: 071/27.44.19

ANTWERPEN

Italiëlei 124, Bus 85 -2000 Antwerpen
Tel: 03/229.07.07
Fax: 03/233.28.30

CONVENTIONELE TEKENS

| | |
|---|-----|
| Gegevens ontbreken | .. |
| 0 of minder dan de helft van de gebruikte eenheid | - |
| Voorlopige cijfers | (*) |
| De komma wordt gebruikt om de eenheden te scheiden van de decimalen | |

Verantwoordelijke uitgever : R.MASSANT

Auteursrecht voorbehouden

Het reproduceren van de inhoud van deze publicatie is niet toegestaan, noch geheel, noch gedeeltelijk, noch in de oorspronkelijke, noch in bewerkte vorm, tenzij met schriftelijke machtiging vanwege de Algemene Directie Statistiek en Economische Informatie.

Het gebruiken van de inhoud van deze publicatie als toelichting of bewijsvoering in een artikel, een boekbespreking of een boek is toegestaan, mits duidelijke en nauwkeurige bronvermelding.

Grondgebied en leefmilieu

Leefmilieu

Toestand van de bossen

Percentage ontbladerde bomen in België in 2003

| Ontbladeringsklasse | % ontbladering | Graad | % ontbladerde bomen |
|---------------------|----------------|------------------|---------------------|
| 0 | tot 10% | geen | 40,7 |
| 1 | >10 t/m 25% | licht beschadigd | 42,0 |
| 2 | >25 t/m 60% | matig beschadigd | 14,9 |
| 3 | >60 tot <100% | zwaar beschadigd | |
| 4 | 100% | dode bomen | |
| 3 + 4 | | zwaar tot totaal | 2,4 |
| 2 + 3 + 4 | | matig tot totaal | 17,3 |

België 2003 - Percentage ontbladerde bomen per ontbladeringsklasse

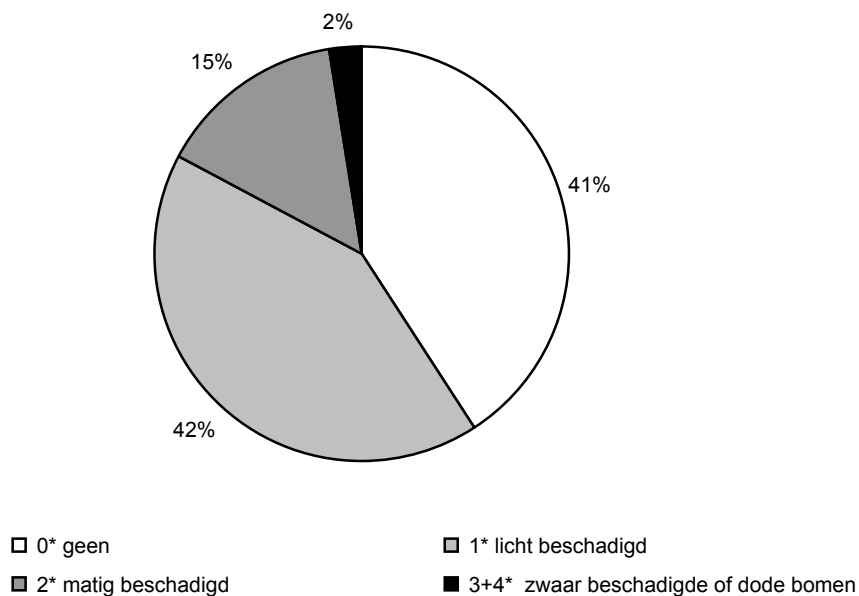

Toestand van de bossen in 2003 (alle soorten) : in vergelijking met de buurlanden

| | Aantal onderzochte bomen | % ontbladerde bomen | | |
|---------------------|--------------------------|---------------------|---------------------|------------------------|
| | | 0* geen | 1* licht beschadigd | 2+3+4 matig tot totaal |
| België | 3 087 | 40,7 | 42,0 | 17,3 |
| Buurlanden | | | | |
| Duitsland | 13 572 | 31,3 | 46,2 | 22,5 |
| Frankrijk | 10 298 | 35,6 | 36,0 | 28,4 |
| Luxemburg | - | - | - | - |
| Nederland | 233 | 53,2 | 28,8 | 18,0 |
| Verenigd Koninkrijk | 7 440 | 28,8 | 46,5 | 24,7 |

Toestand van de bossen

Evolutie van de ontbladering in België en in de buurlanden (%)*

| | 1990 | 1995 | 1997 | 1998 | 1999 | 2000 | 2001 | 2002 | 2003 |
|---------------------|-------------|-------------|-------------|-------------|-------------|-------------|-------------|-------------|-------------|
| België | 16,2 | 24,5 | 17,4 | 17,0 | 17,7 | 19,0 | 17,9 | 17,8 | 17,3 |
| Duitsland | 15,9 | 22,1 | 19,8 | 21,0 | 21,7 | 23 | 21,9 | 21,4 | 22,5 |
| Frankrijk | 7,3 | 12,5 | 25,2 | 23,3 | 19,7 | 18,3 | 20,3 | 21,9 | 28,4 |
| Luxemburg | - | 38,3 | 29,9 | 25,3 | - | 23,4 | - | - | - |
| Nederland | 17,8 | 32,0 | 34,6 | 31,0 | - | 21,8 | 19,9 | 21,7 | 18 |
| Verenigd Koninkrijk | 39,0 | 13,6 | 19,0 | 21,1 | 21,4 | 21,6 | 21,1 | 27,3 | 24,7 |

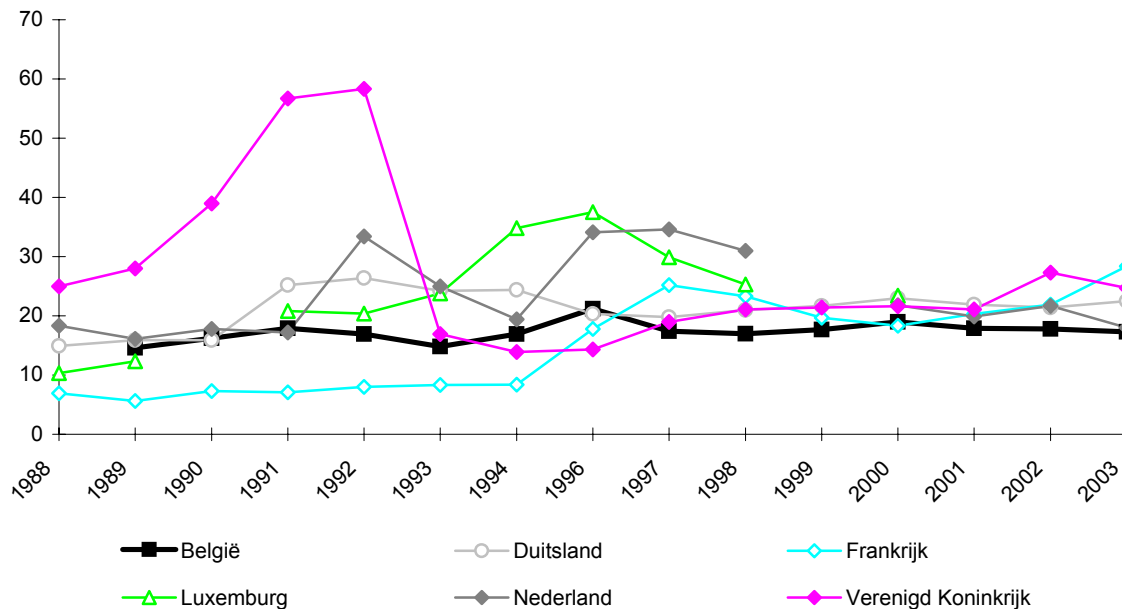

België : evolutie van de ontbladering per soort* (%)

| | 1990 | 1995 | 1997 | 1998 | 1999 | 2000 | 2001 | 2002 | 2002 |
|------------|------|------|------|------|------|------|------|------|------|
| naaldbomen | 23,6 | 21,0 | 19,2 | 13,5 | 15,5 | 19,5 | 17,5 | 19,7 | 18,6 |
| loofbomen | 10,0 | 26,6 | 16,1 | 19,2 | 19,1 | 18,8 | 18,3 | 17,0 | 16,6 |

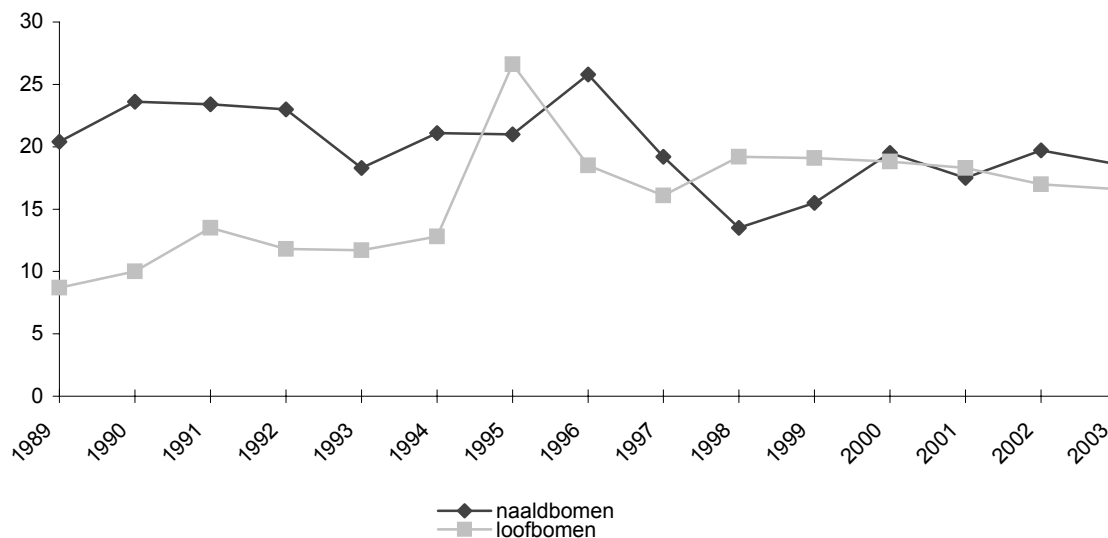

*Matige tot totale ontbladering : grootte klasse 2+3+4

Bron : Economische Commissie voor Verenigde Naties & Europese Commissie (DG VI - Opgesteld door BFH)

Samenleving

Gezondheid

Verbeterde balans en werkelijk minder erg

Technische nota:

Het wegverkeer is een belangrijk element in het sociale leven. Al vele jaren maakt de Algemene Directie Statistiek en Economische Informatie van de FOD Economie een statistiek op van de verkeersongevallen op basis van een formulier, dat voor elk verkeersongeval op de openbare weg met lichamelijk letsel tot gevolg, wordt ingevuld door de politiediensten. In 2001 hadden technische en administratieve problemen die veroorzaakt werden door de fusie van de diensten van politie en rijkswacht grote vertraging veroorzaakt in de publicatie van onze definitieve resultaten.

De situatie is er voor de resultaten van 2002 helaas niet op vooruit gegaan. Ondanks verschillende herinneringsacties is duidelijk gebleken dat er nog heel wat ongevallen ontbraken in onze statistiek. Omdat we toch kwaliteitsvolle resultaten wilden leveren die zo veel mogelijk de realiteit weerspiegelen en omdat we er ons van bewust zijn dat die resultaten gebruikt worden bij beleidsbeslissingen om de verkeersveiligheid te verbeteren, leek het ons noodzakelijk een herkalibratie van onze statistieken voor 2002 door te voeren.

Dat gebeurde op basis van verscheidene indicatoren, zoals het totale aantal processen-verbaal van ongevallen met lichamelijk letsel in politiezones met een “abnormale” daling van het aantal ongevallen, informatie van de parketten over de dodelijke ongevallen en een analyse in de tijd van het aantal ongevallen per politiezaak. Dankzij de goede kwaliteit van de informatie over de ongevallen vastgesteld door de federale politie (vooral op autowegen) behoeften die gegevens geen herkalibratie.

Anderzijds dienden we op basis van de informatie van de parketten 38 bijkomende dodelijke slachtoffers in de statistiek op te nemen. Over het algemeen konden wij dankzij de kennis van het totale aantal processen-verbaal uit de politiezones onze statistiek aanvullen met 8,5 % ongevallen, die 9,6 % van de slachtoffers veroorzaakten. De onderstaande hergekalibreerde gegevens voor 2002 werden eenvoudigweg vergeleken met die van 2001. Let wel: die laatste hebben geen herkalibratie ondergaan. Die resultaten moeten dus omzichtig geïnterpreteerd worden.

Ongevallen

Het aantal ongevallen is lichtjes gestegen (47.619 in 2002 tegen 47.444 in 2001, of 0,4 %)

Meer in het bijzonder zien we nochtans:

- minder dodelijke ongevallen (- 8 %, of 1.263 tegen 1.378 in 2001),
 - minder ongevallen met zwaargewonden (- 7 %, of 6.834 tegen 7.319),
 - meer ongevallen met licht gewonden (+ 2 %, of 39.522 tegen 38.747).
-

Slachtoffers

Het aantal slachtoffers ging van 66.780 in 2001 naar 66.342 in 2002. Dat is een afname met 1 %.

Meer in het bijzonder zien we tegen 2001 :

- een afname met 9 % van het aantal doden (1.353 tegen 1.486),
- een afname met 8 % van het aantal zwaargewonden (8.230 tegen 8.949),
- een toename met 1 % van het aantal licht gewonden (56.759 tegen 56.345).

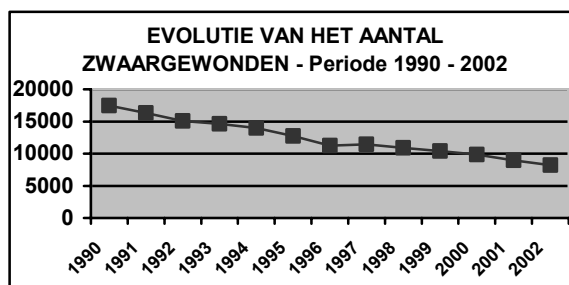
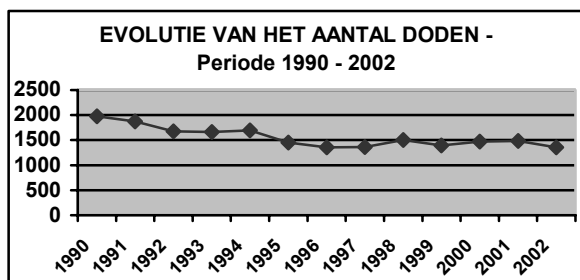

Voetgangers

Het aantal gedode voetgangers is gedaald met 16 % (132 tegen 158).

Het aantal zwaargewonde voetgangers is eveneens gedaald: - 4 % (676 tegen 703).

In geval van het aantal voetgangers die licht gewond zijn steeg met 11 %, of 3.084 in plaats van 2.775.

Fietsers

16 % minder doden bij fietsers in 2002, of 108 tegen 128.

Het aantal zwaargewonden steeg echter met 2 %, of 892 tegen 872.

Ook het aantal licht gewonden steeg met 12 %, of 6.204 tegen 5.540.

Motorfietsen

Het aantal personen - meestal bestuurders - die op de motorfiets werden gedood is gestegen: 164 tegen 147.

In tegenstelling daartoe is het aantal zwaargewonden ongeveer gelijk gebleven: 828 tegen 824. Het aantal licht gewonden daarentegen is met 14 % gestegen: 2.794 tegen 2.450.

Bromfietsen

8 % meer doden in 2002 bij de bestuurders en passagiers van bromfietsen, of 68 tegen 63. Het aantal zwaargewonden is echter afgenomen: -3 %, of 948 tegen 980.

Het aantal licht gewonden is met 9 % gestegen (7.119 tegen 6.547).

Persbericht – Verkeersongevallen in 2002

Auto's

Het aantal gedode bestuurders en passagiers is verminderd met 10 % (809 tegen 899).

Tegenover het vorige jaar zien we ook een afname van het aantal zwaargewonden met 14 % (4.403 tegen 5.100) en 4 % van het aantal licht gewonden (34.336 tegen 35.883).

Binnen en buiten de bebouwde kom

Binnen de bebouwde kom stellen we een vermindering vast van het aantal doden op de gemeentewegen (171 in 2002 tegen 239 in 2001).

Buiten de bebouwde kom is het aantal doden op de autowegen in 2002 verminderd (176 tegen 192). Idem op de gewestwegen (584 tegen 602). Het aantal doden op de gemeentewegen is eveneens gedaald (220 tegen 239).

Weekendongevallen:

Vergeleken met 2001 vielen er ongeveer evenveel weekenddoden: 582 in 2002 tegen 581 in 2001. In tegenstelling daartoe is het aantal zwaargewonden met 10 % verminderd, of 3.091 tegen 3.437.

Meer info

Een dossier met gedetailleerde gegevens is op aanvraag verkrijgbaar bij de bibliotheek van de Algemene Directie Statistiek en Economische informatie, City Atrium C, Vooruitgangsstraat 50 - 1210 Brussel.

Tel.: 02/277.55.04 – fax 02/277.55.19

e-mail : info@statbel.mineco.fgov.be

Persbericht – Verkeersongevallen in 2002

**Tabel 1: Evolutie van het aantal ongevallen
Vergelijking van 2002 met 2001**

| Maand | Aantal ongevallen | | | | | |
|---------------|----------------------------|--------------|--------------------|---------------|---------------|---------------|
| | Met doden en zwaargewonden | | Met licht gewonden | | Totaal | |
| | 2001 | 2002 | 2001 | 2002 | 2001 | 2002 |
| Januari | 674 | 626 | 2.934 | 3.061 | 3.608 | 3.687 |
| Februari | 589 | 584 | 2.712 | 2.821 | 3.301 | 3.405 |
| Maart | 635 | 692 | 3.247 | 3.298 | 3.882 | 3.990 |
| April | 627 | 709 | 2.978 | 3.338 | 3.605 | 4.047 |
| Mei | 802 | 754 | 3.503 | 3.795 | 4.305 | 4.549 |
| Juni | 807 | 828 | 3.409 | 3.730 | 4.216 | 4.559 |
| Juli | 821 | 704 | 3.150 | 3.221 | 3.971 | 3.926 |
| Augustus | 797 | 712 | 3.191 | 3.494 | 3.988 | 4.206 |
| September | 765 | 774 | 3.552 | 3.743 | 4.317 | 4.517 |
| October | 780 | 647 | 3.704 | 3.740 | 4.484 | 4.387 |
| November | 757 | 545 | 3.490 | 2.674 | 4.247 | 3.219 |
| December | 643 | 522 | 2.877 | 2.607 | 3.520 | 3.129 |
| Totaal | 8697 | 8.097 | 38.747 | 39.522 | 47.444 | 47.619 |

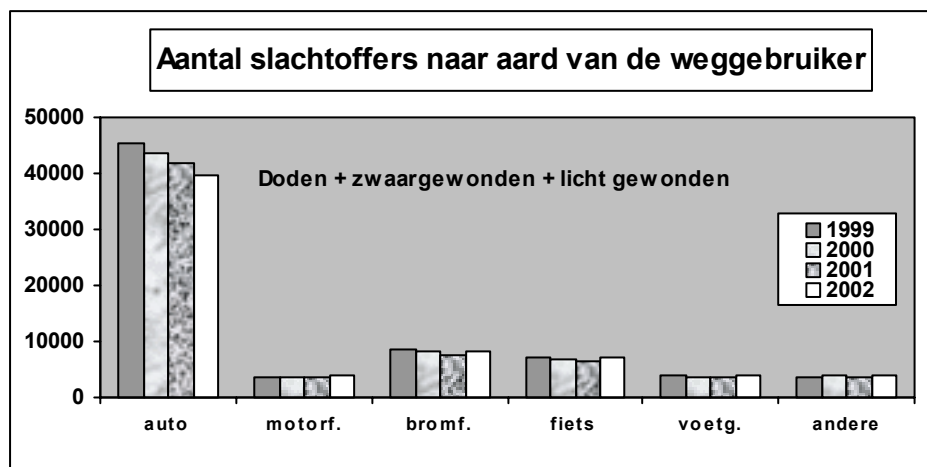

Persbericht – Verkeersongevallen in 2002

**Tabel 2: Aantal slachtoffers naar aard van de weggebruiker
Vergelijking van 2002 met 2001**

| <u>Aard van de weggebruiker</u> | <u>Aantal slachtoffers (bestuurders + passagiers)</u> | | | | | | | |
|---------------------------------|---|--------------|----------------------|--------------|-----------------------|---------------|---------------|---------------|
| | <u>Doden</u> | | <u>Zwaargewonden</u> | | <u>Licht gewonden</u> | | <u>Totaal</u> | |
| | <u>2001</u> | <u>2002</u> | <u>2001</u> | <u>2002</u> | <u>2001</u> | <u>2002</u> | <u>2001</u> | <u>2002</u> |
| Auto | 899 | 809 | 5.100 | 4.403 | 35.883 | 34.336 | 41.882 | 39.548 |
| Autobus, autocar | 3 | 1 | 12 | 3 | 296 | 347 | 311 | 351 |
| Minibus | 6 | 9 | 32 | 20 | 284 | 212 | 322 | 241 |
| Lichte vrachtauto | 48 | 41 | 286 | 305 | 1.834 | 1.825 | 2.168 | 2.171 |
| Vrachtwagen | 6 | 6 | 39 | 59 | 264 | 276 | 309 | 341 |
| Trekker | 1 | - | 8 | 3 | 14 | 23 | 23 | 26 |
| Trekker + aanhangwagen | 21 | 10 | 68 | 61 | 275 | 303 | 364 | 374 |
| Landbouwtractor | - | 1 | 4 | 10 | 43 | 63 | 47 | 75 |
| Motorfiets | 147 | 164 | 824 | 828 | 2.450 | 2.794 | 3.421 | 3.786 |
| Bromfiets | 63 | 68 | 980 | 948 | 6.547 | 7.119 | 7.590 | 8.136 |
| Fiets | 128 | 108 | 872 | 892 | 5.540 | 6.204 | 6.540 | 7.205 |
| Voetganger | 158 | 132 | 703 | 676 | 2.775 | 3.084 | 3.636 | 3.891 |
| Andere weggebruikers | 6 | 3 | 20 | 16 | 117 | 138 | 143 | 157 |
| Onbekend | - | - | - | - | 4 | - | 4 | - |
| TOTAAL | 1486 | 1.352 | 8.948 | 8.225 | 56326 | 56.723 | 66.760 | 66.300 |
| Andere slachtoffers* | - | 1 | 1 | 5 | 19 | 36 | 20 | 42 |
| Algemeen totaal | 1.486 | 1.353 | 8.949 | 8.230 | 56.345 | 56.759 | 66.780 | 66.342 |

* Andere slachtoffers: excl. bestuurders, voetgangers en passagiers.

- Voorbeelden : - persoon in gebouw dat door een voertuig werd aangereden,
- schilder die van een ladder valt die bij het ongeval werd omvergereden.

Economie en financiën
Conjunctuurindicatoren

Kalender voor het uitbrengen van de NIS-indicatoren

De indicatoren zijn beschikbaar op de aangeduide dag om 0 uur op onze website <http://statbel.fgov.be>

| Beschikbaar vanaf | Indicator | Referentieperiode | Frequentie |
|-------------------|---|-------------------|-----------------|
| MEI 2005 | | | |
| 12 | Kleinhandelsindexen | januari 2005 | maandelijks |
| 12 | Productie-indexen | maart 2005 | maandelijks |
| 14 | Faillissementen | april 2005 | maandelijks |
| 19 | Indexen van de nieuwe orders | maart 2005 | maandelijks |
| 19 | Omzetindexen (PRODCOM) | maart 2005 | maandelijks |
| 26 | Bouwvergunningen | maart 2005 | maandelijks |
| 26 | Afzetprijnsindexen | april 2005 | maandelijks |
| 29 | Statistiek van toerisme en hotelwezen | oktober 2004 | maandelijks |
| 30 | Indexcijfers van de consumptieprijzen (*) | mei 2005 | maandelijks |
| 31 | Kleinhandelsindexen | februari 2005 | maandelijks |
| JUNI 2005 | | | |
| 2 | Indexen van de loonmassa | 1ste kwartaal | driemaandelijks |
| 2 | Werknemersindexen | maart 2005 | maandelijks |
| 2 | Indexen van gewerkte uren | maart 2005 | maandelijks |
| 9 | Productie-indexen | april 2005 | maandelijks |
| 11 | Faillissementen | mei 2005 | maandelijks |
| 16 | Indexen van de nieuwe orders | april 2005 | maandelijks |
| 16 | Omzetindexen (PRODCOM) | april 2005 | maandelijks |
| 23 | Afzetprijnsindexen | mei 2005 | maandelijks |
| 28 | Kleinhandelsindexen | maart 2005 | maandelijks |
| 28 | Statistiek van toerisme en hotelwezen | november 2005 | maandelijks |
| 29 | Indexcijfers van de consumptieprijzen (*) | juni 2005 | maandelijks |
| 30 | Bouwvergunningen | april 2005 | maandelijks |
| 30 | Werknemersindexen | april 2005 | maandelijks |
| 30 | Indexen van gewerkte uren | april 2005 | maandelijks |
| JULI 2005 | | | |
| 7 | Productie-indexen | mei 2005 | maandelijks |
| 7 | Indexen van de nieuwe orders | mei 2005 | maandelijks |

(*) Beschikbaar om 12u, na de vergadering van de Indexcommissie.

Deze kalender kan op aanvraag ook afzonderlijk verkregen worden.

(Tel. 02/548.68.63 - 63.66 - Fax. 02/548.63.67)

Conjunctuurindicatoren – Persbericht

Februari 2005* : werknemers Industrie: -0,4%; bouw: -0,9%

De seizoengezuiverde index van het **aantal werknemers** in de industrie zonder de bouwnijverheid, van de laatste drie maanden in vergelijking met de drie voorgaande maanden, is in België gelijk gebleven (-0,4%); in de bouwnijverheid daalde het aantal met 0,9%.

De **trend** van de laatste drie maanden in de industrie toont in vergelijking met de drie maanden daarvoor een status-quo voor het hele land (-0,4%). Op gewestelijk niveau is er een daling van het werknemersaantal met 0,5% in Vlaanderen, in Wallonië bleef het aantal werknemersaantal gelijk (-0,4%)**.

Een uitsplitsing naar het niveau van de belangrijke sectoren geeft -0,5% voor de chemische industrie en -0,2% voor de metaalverwerking. In de bouw daalde het aantal werknemers met 0,9%.

Volgende persbericht : **2/6/2005**

*
* *

*Overnemen mag mits bronvermelding: **FOD Economie – Afd. Statistiek***

Op de volgende bladzijde vindt U de bijhorende tabellen en grafieken.

Meer informatie over de conjunctuur !

⇒ Bekijk ook, voor een totaalbeeld van de Belgische en Europese conjunctuur, de viertalige conjunctuurportalsite op het internet :

<http://statbel.fgov.be/indicators>

⇒ Alle methodologische toelichtingen bij de cijfers kunt U bij de Eenheid Conjunctuur.

⇒ Het is mogelijk om gegevens over de werknemers meer uitgesplitst (per subsector, per gewest) of verder bewerkt (vb. seizoengezuiverd) toegestuurd te krijgen, eenmalig of maandelijks (per abonnement).

⇒ Naast de indexen van de werknemers, beschikken we over vele andere conjunctuurgegevens : productie-indexen, nieuwe orders, loonmassa, gewerkte uren, bouwvergunningen, bouwkosten, omzet, afzetprijzen, ...

* % stijging van de laatste drie maanden, tot en met februari 2005, tegenover voorgaande driemaandsperiode, seizoengezuiverde waarden.

** De programma's voor seizoenuivering en trendberekening beschouwen elke reeks op zich; daardoor kan het gebeuren dat de optelling van de deelresultaten (van gewesten of producttypes) afwijkt van de globale resultaten.

Conjunctuurindicatoren – Persbericht

Werknemers

Bruto-indexen

(2000=100)

Aantal werknemers
onderworpen aan
RSZ

| | Jan | Feb | Maart | April | Mei | Juni | Juli | Aug | Sept | Okt | Nov | Dec | Jaar |
|---|------|------|-------|-------|------|------|------|------|------|------|------|------|------|
| Totale industrie (zonder bouwnijverheid) | | | | | | | | | | | | | |
| 2004 | 89,5 | 89,2 | 89,2 | 88,9 | 88,9 | 89,1 | 89,0 | 89,1 | 88,9 | 88,7 | 88,6 | 88,4 | 89,0 |
| 2005 | 87,2 | 87,0 | | | | | | | | | | | |
| Bouwnijverheid | | | | | | | | | | | | | |
| 2004 | 93,9 | 93,4 | 93,3 | 93,3 | 93,0 | 92,9 | 91,8 | 93,3 | 93,2 | 92,7 | 92,4 | 91,8 | 92,9 |
| 2005 | 89,8 | 90,5 | | | | | | | | | | | |
| Totale industrie (zonder bouwnijverheid) | | | | | | | | | | | | | |
| 2004 | 90,2 | 89,9 | 89,7 | 89,4 | 89,1 | 88,9 | 88,8 | 88,5 | 88,4 | 88,1 | 88,0 | 87,9 | 88,9 |
| 2005 | 87,8 | 87,7 | | | | | | | | | | | |
| Bouwnijverheid | | | | | | | | | | | | | |
| 2004 | 95,1 | 94,6 | 94,1 | 93,8 | 93,4 | 93,1 | 92,7 | 92,5 | 92,2 | 91,8 | 91,5 | 91,2 | 93,0 |
| 2005 | 91,0 | 90,9 | | | | | | | | | | | |

Seizoen-gezuiverde indexen

Na uitschakeling
van seizoen-
schommelingen

Trend

Totale industrie; na
uitschakeling van
seizoen- en
toevallige
schommelingen

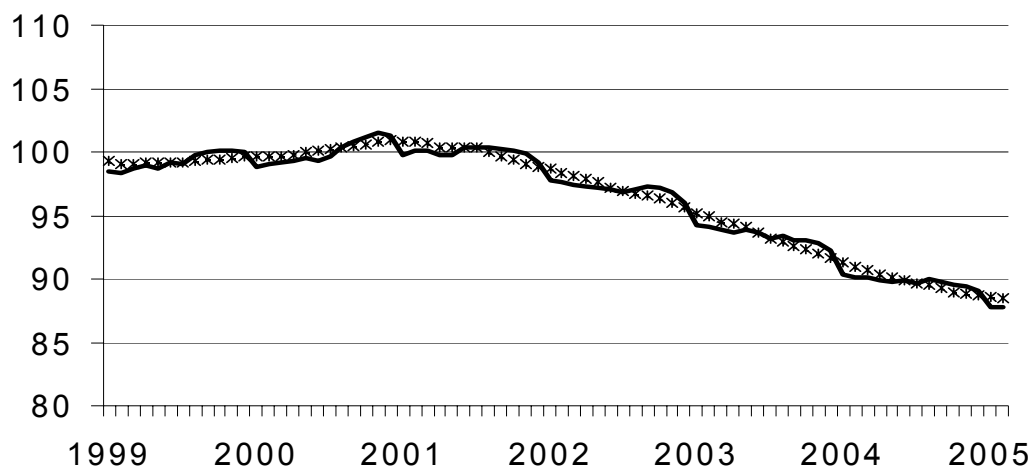

Bruto-indexen:

Trend :

Vergelijking van de trend van de laatste drie maanden met de drie voorgaande maanden

↗↗ > 1.5%
↗ 0.2% tot 1.5%
→ -0.2% tot 0.2%
↘ -1.5% tot -0.2%
↘↘ < -1.5%

BE : België
VL : Vlaanderen
WA : Wallonië
BR : Brussel

Bedrijfstakken / Hoofdindustriegroepen

| | BE | VL | WA | BR |
|---|----|----|----|----|
| Totale industrie | ↘ | ↘ | ↘ | ↘↘ |
| Totale industrie (zonder bouwnijverheid) | ↘ | ↘ | ↘ | ↘↘ |
| Intermediaire goederen | ↘ | ↘↘ | ↘↘ | ↘↘ |
| Investeringsgoederen | ↘↘ | ↘↘ | ↘↘ | ↘↘ |
| Duurzame consumptiegoederen | ↘ | ↘ | ↘↘ | ↘↘ |
| Niet-duurzame consumptiegoederen | ↘↘ | ↘↘ | ↘↘ | ↘↘ |
| Winning van delfstoffen | → | ↘↘ | ↗ | |
| Voedings- en genotmiddelen | ↘ | ↘ | ↘ | ↘↘ |
| Textiel en kleding | ↘ | ↘ | ↘↘ | ↗↗ |
| Papier en karton; uitgeverijen en drukkerijen | ↘↘ | ↘ | ↘↘ | ↘↘ |
| Chemische, rubber- en kunststofnijverheid | ↘ | ↘ | ↘ | ↘ |
| Metaalverwerking | ↘ | → | → | → |
| Cokes, geraffineerde aardolieproducten en splijt- en kweekstoffen | ↘↘ | ↘↘ | ↘ | |
| Niet-metaalhoudende minerale producten | ↘ | ↘ | ↘↘ | ↘↘ |
| Metallurgie | → | ↘ | ↘ | ↗ |
| Meubels | ↘↘ | ↘↘ | ↘↘ | |
| Elektriciteit | ↘↘ | ↘↘ | ↘↘ | ↘↘ |
| Bouwnijverheid | ↘ | ↘ | ↘ | ↘ |

Conjunctuurindicatoren – Persbericht

Februari 2005*: gewerkte uren Industrie: -1,7%; bouw: -2,1%

De seizoengezuiverde index van het **aantal gewerkte uren** in de industrie zonder de bouwnijverheid in België van de laatste drie maanden in vergelijking met de drie voorgaande maanden, is gedaald met 1,7%; in de bouwnijverheid daalde het aantal met 2,1%.

De **trend** van de laatste drie maanden in de industrie toont in vergelijking met de drie maanden daarvoor een daling voor het Rijk (-1,4%). Op gewestelijk niveau is er een daling van de gewerkte uren met 1,2% in Vlaanderen, in Wallonië daalde het aantal gewerkte uren met 0,7%**.

Een uitsplitsing naar het niveau van de belangrijkste sectoren geeft -1,1% voor de chemische industrie en -1,2% voor de metaalverwerking. In de bouw daalde het aantal gewerkte uren met 2,1%.

Volgende persbericht : **2/6/2005**

*
* *

Overnemen mag mits bronvermelding: FOD Economie – Afd. Statistiek

Op de volgende bladzijde vindt U de bijhorende tabellen en grafieken.

Meer informatie over de conjunctuur !

⇒ Bekijk ook, voor een totaalbeeld van de Belgische en Europese conjunctuur, de viertalige conjunctuurportalsite op het internet :

<http://statbel.fgov.be/indicators>

⇒ Alle methodologische toelichtingen bij de cijfers kunt U bij de Eenheid Conjunctuur.

⇒ Het is mogelijk om gegevens over de gewerkte uren meer uitgesplitst (per subsector, per gewest) of verder bewerkt (vb. seizoengezuiverd) toegestuurd te krijgen, eenmalig of maandelijks (per abonnement).

⇒ Naast de indexen van de gewerkte uren, beschikken we over vele andere conjunctuurgegevens : productie-indexen, nieuwe orders, loonmassa, werknemers, omzet, bouwvergunningen, afzetprijzen, bouwkosten...

* % stijging van de laatste drie maanden, tot en met februari 2005, tegenover voorgaande driemaandsperiode, seizoengezuiverde waarden.

** De programma's voor seizoenuivering en trendberekening beschouwen elke reeks op zich; daardoor kan het gebeuren dat de optelling van de deelresultaten (van gewesten of producttypes) afwijkt van de globale resultaten.

Conjunctuurindicatoren – Persbericht

Gewerkte uren

Bruto-indexen (2000=100)
Uren gewerkt door de werknemers (arbeiders en bedienden)

| | Jan | Feb | Maart | April | Mei | Juni | Juli | Aug | Sept | Okt | Nov | Dec | Jaar |
|---|------|------|-------|-------|------|-------|------|------|-------|-------|------|------|------|
| Totale industrie (zonder bouwnijverheid) | | | | | | | | | | | | | |
| 2004 | 95,3 | 92,6 | 105,1 | 94,2 | 85,9 | 99,8 | 70,6 | 80,8 | 97,7 | 96,4 | 88,7 | 82,3 | 90,8 |
| 2005 | 91,2 | 89,3 | | | | | | | | | | | |
| Bouwnijverheid | | | | | | | | | | | | | |
| 2004 | 84,8 | 92,8 | 113,0 | 99,1 | 92,1 | 112,6 | 50,1 | 95,8 | 111,1 | 106,8 | 93,9 | 82,2 | 94,5 |
| 2005 | 73,9 | 85,2 | | | | | | | | | | | |
| Totale industrie (zonder bouwnijverheid) | | | | | | | | | | | | | |
| 2004 | 97,4 | 94,3 | 102,1 | 93,6 | 92,2 | 97,3 | 71,3 | 82,2 | 95,5 | 100,8 | 90,4 | 78,2 | 91,3 |
| 2005 | 93,5 | 90,0 | | | | | | | | | | | |
| Bouwnijverheid | | | | | | | | | | | | | |
| 2004 | 87,1 | 97,6 | 109,6 | 97,6 | 99,4 | 109,7 | 51,7 | 98,5 | 107,9 | 111,9 | 96,6 | 75,5 | 95,3 |
| 2005 | 76,6 | 85,1 | | | | | | | | | | | |

Indexen per werkdag
Rekening houdend met de ongelijke duur en samenstelling van de maanden

Trend
Totale industrie; na uitschakeling van seizoen- en toevallige schommelingen

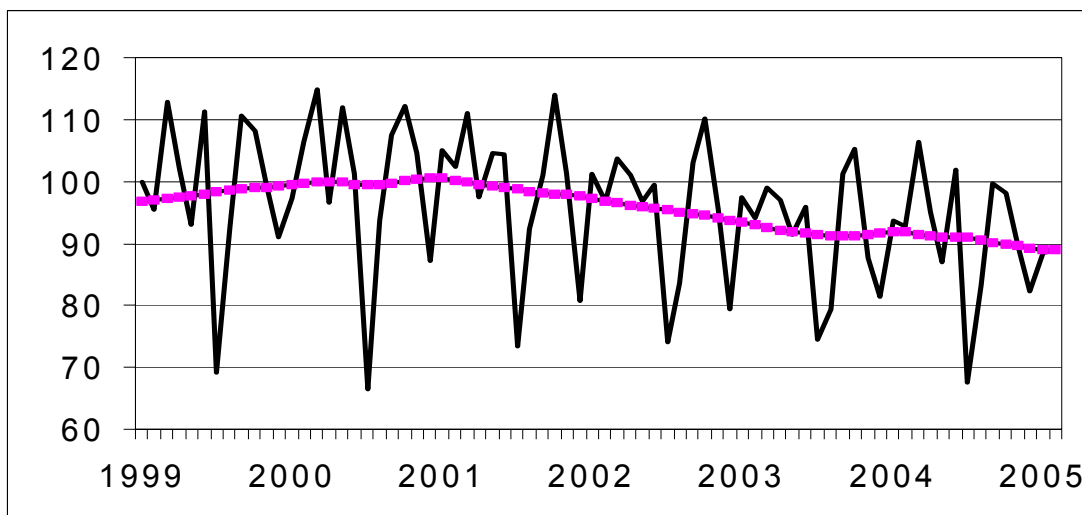

Bruto-indexen:
—
Trend:
- - - - -

Vergelijking van de trend van de laatste drie maanden met de drie voorgaande maanden

↗ > 2.5%
↗ 0.5% tot 2.5%
→ -0.5% tot 0.5%
↘ -2.5% tot -0.5%
↘ < -2.5%

BE : België
VL : Vlaanderen
WA : Wallonië
BR : Brussel

Bedrijfstakken / Hoofdindustriegroepen

| | BE | VL | WA | BR |
|---|----|----|----|----|
| Totale industrie | ↘ | ↘ | ↘ | ↘ |
| Totale industrie (zonder bouwnijverheid) | ↘ | ↘ | ↘ | ↘ |
| Intermediaire goederen en energie | ↘ | ↘ | ↘ | ↗ |
| Investeringsgoederen | ↘ | ↘↘ | ↘ | ↗ |
| Duurzame consumptiegoederen | ↘↘ | ↘↘ | ↘ | ↘↘ |
| Niet-duurzame consumptiegoederen | → | → | ↘ | ↘ |
| Winning van delfstoffen | ↘ | ↘ | → | |
| Voedings- en genotmiddelen | ↘ | → | ↘ | ↘↘ |
| Textiel en kleding | ↘ | ↘ | ↘↘ | → |
| Papier en karton; uitgeverijen en drukkerijen | ↘ | ↘ | ↘ | ↘↘ |
| Chemische, rubber- en kunststofnijverheid | ↘ | ↘ | ↘ | ↘ |
| Metaalverwerking | ↘ | ↘ | ↘ | ↘ |
| Cokes, geraffineerde aardolieproducten en splijt- en kweekstoffen | ↘ | ↘↘ | ↘↘ | |
| Niet-metaalhoudende minerale producten | ↘ | ↘ | ↘ | ↘↘ |
| Metallurgie | ↘ | ↘ | ↘ | ↗ |
| Meubels | ↘ | ↘ | ↘↘ | |
| Elektriciteit | ↗ | ↗ | ↗ | ↗ |
| Bouwnijverheid | ↘ | ↘ | ↘ | ↘↘ |

Statistische domeinen

- Algemeen
- Grondgebied en leefmilieu
- Bevolking
- Samenleving
- Economie en financiën
- Landbouw en aanverwante activiteiten
- Industrie
- Diensten, handel en vervoer

Algemene Directie Statistiek en Economische Informatie
NIS NATIONAAL INSTITUUT VOOR DE STATISTIEK
B-1000 Brussel
tel. 02/548.63.65 - 02/548.63.66
fax 02/548.63.67

<http://statbel.fgov.be>
info@statbel.mineco.fgov.be

5 € *
ISSN 0771 - 0410

*Per nummer (excl. verzendingskosten): 5 € | Abonnement (excl. verzendingskosten): 50 €
Verantwoordelijke uitgever: R. Massant, Leuvenseweg 44 - B-1000 Brussel
Ondernemingsnummer FOD Economie, KMO, Middenstand en Energie: 0314.595.348