

I. ECONOMIE ET FINANCES

Indicateurs conjoncturels

Calendrier de diffusion des indicateurs	5
Indices de la production (base 2000 = 100) - Octobre 2011	6
Indices de la masse salariale - 3 ^{ème} trimestre 2011	8
Indices des heures travaillées (base 2000 = 100) - 3 ^{ème} trimestre 2011	10

II. INDUSTRIE ET CONSTRUCTION

Industrie

Statistique mensuelle de la production industrielle (PRODCOM) - Octobre 2011	15
Distribution d'eau - Octobre 2011	25

Vous pouvez trouver dans cette publication les statistiques **les plus récentes** dans les domaines suivants: environnement, population, société, économie et finances, agriculture et activités assimilées, industrie, services, commerce et transports.

De plus notre site :: <http://statbel.fgov.be> présente une sélection de statistiques mises à jour quotidiennement.

Les publications peuvent être commandées en effectuant un versement au C.C.P. n° 679-2005886-23 de la Direction générale Statistique et Information économique

Pour plus de renseignements :
Direction générale Statistique et
Information économique
Rue du Progrès, 50 - 1210 Bruxelles
Tél. : 02/277.55.03 - Fax : 02/277.55.19

LIEGE

Bd de la Sauvenière, 73-75 - 4000 Liège
Tél. : 02/277.55.78
Fax : 04/222.49.94

GAND

Gaston Crommenlaan, 6 bus 0901 - 9050 Gent
Tél.: 02/277.86.96
Fax : 02/277.54.06

CHARLEROI

Tour Biarent, Bd Audent 14/5 - 6000 Charleroi
Tél. : 02/277.80.37
Fax : 02/277.57.03

ANVERS

Italiëlei 124, Bus 85 - 2000 Antwerpen
Tél. : 03/229.07.00
Fax : 03/233.28.30

SIGNES CONVENTIONNELS

Les renseignements ne sont pas disponibles	..
0 ou inférieur à la moitié de l'unité utilisée	-
Chiffres provisoires	(*)
La virgule est employée pour séparer les unités des décimales	

Editeur responsable : A. VERSONNEN

Droits d'auteurs réservés

La reproduction du contenu de cette publication, qu'elle soit intégrale ou partielle, dans la forme originale ou remaniée, est interdite sauf autorisation écrite de la Direction générale Statistique et Information économique.

L'utilisation du contenu de cette publication, à titre explicatif ou justificatif, dans un article, un compte rendu ou un livre, est autorisée, moyennant indication claire et précise de la source.

Economie et finances
Indicateurs conjoncturels

Calendrier de diffusion des indicateurs

Les indices sont disponibles le jour indiqué à 0 heure sur notre site <http://statbel.fgov.be>

Disponible le	Indicateur	Période de référence	Périodicité
Janvier 2012			
11	Statistiques des faillites	août 2011	mensuel
11	Statistiques des faillites	septembre 2011	mensuel
11	Statistiques des faillites	octobre 2011	mensuel
11	Indices du commerce de détail	septembre 2011	mensuel
11	Statistiques des faillites	novembre 2011	mensuel
11	Indices du commerce de détail	octobre 2011	mensuel
11	Indices des prix à la production	novembre 2011	mensuel
11	Indice des prix à la consommation	décembre 2011	mensuel
11	Indices des entrées de commandes	octobre 2011	mensuel
16	Statistiques des faillites	décembre 2011	mensuel
20	Indices du commerce de détail	novembre 2011	mensuel
25	Indices des prix à la production	décembre 2011	mensuel
30	Indice des prix à la consommation	janvier 2012	mensuel
31	Indices des entrées de commandes	novembre 2011	mensuel
Février 2012			
16	Statistiques des faillites	janvier 2012	mensuel
20	Indices du commerce de détail	décembre 2011	mensuel
24	Indices des prix à la production	janvier 2012	mensuel
24	Indices de la production	décembre 2011	mensuel
28	Indice des prix à la consommation	février 2012	mensuel
29	Indices des entrées de commandes	décembre 2011	mensuel
Mars 2012			
5	Indice des salaires horaires	1er trimestre 2012	trimestriel
15	Indices des salariés et personnes occupées	4ème trimestre 2011	trimestriel
16	Statistiques des faillites	février 2012	mensuel
20	Indices du commerce de détail	janvier 2012	mensuel
22	Indices des heures travaillées	4ème trimestre 2011	trimestriel
23	Indices des prix à la production	février 2012	mensuel
23	Indices de la production	janvier 2012	mensuel
29	Indice des prix à la consommation	mars 2012	mensuel
30	Indices des entrées de commandes	janvier 2012	mensuel
Avril 2012			
16	Statistiques des faillites	mars 2012	mensuel
20	Indices du commerce de détail	février 2012	mensuel
24	Indices de la production	février 2012	mensuel
25	Indices des prix à la production	mars 2012	mensuel
26	Indice des prix à la consommation	avril 2012	mensuel
27	Indices des entrées de commandes	février 2012	mensuel
Mai 2012			
16	Statistiques des faillites	avril 2012	mensuel
21	Indices du commerce de détail	mars 2012	mensuel
24	Indices de la production	mars 2012	mensuel
25	Indices des prix à la production	avril 2012	mensuel
31	Indices des entrées de commandes	mars 2012	mensuel
31	Indice des prix à la consommation	mai 2012	mensuel

Ce calendrier peut être également envoyé séparément, sur demande.
(Tel. 02/277.55.04 - Fax. 02/277.55.19)

Indicateurs conjoncturels – Communiqué de presse

Indice de la production d'octobre 2011

En octobre 2011, la tendance ¹ de la production industrielle hors construction montre une hausse de 0,2% par rapport à septembre 2011 et une hausse de 4,7% par rapport à octobre 2010.

Dans la construction, la tendance montre un statu quo (+0,0%) par rapport à septembre 2011 et une baisse de 0,8% par rapport à octobre 2010.

Les résultats sont calculés sur base de l'enquête PRODCOM.

Indices bruts (2005=100)

	Jan	Fév	Mars	Avril	Mai	Juin	Juil	Août	Sept	Oct	Nov	Déc
Industrie (sans construction)												
2008	118,4	117,1	117,8	123,1	113,7	123,0	109,1	99,9	121,9	122,7	104,6	103,0
2009	96,1	97,3	110,1	101,2	97,6	108,6	99,4	95,0	114,5	114,3	106,7	105,0
2010	106,9	110,4	126,1	115,5	112,8	128,6	105,8	107,3	125,0	121,4	120,4	116,5
2011	117,3	119,3	137,4	119,4	128,6	127,7	107,7	118,6	130,8	125,0		
Construction												
2008	109,0	114,8	97,6	126,7	111,1	117,5	62,4	98,5	124,2	118,6	98,7	81,5
2009	91,7	102,5	118,8	103,5	101,9	118,2	59,1	100,0	122,2	121,9	95,1	75,3
2010	84,2	89,9	124,6	107,3	97,4	122,8	54,7	101,9	120,8	117,2	100,6	69,9
2011	89,2	108,2	126,1	100,7	120,0	108,8	51,0	107,4	123,7	114,8		

Tendance (2005=100)

	Jan	Fév	Mars	Avril	Mai	Juin	Juil	Août	Sept	Oct	Nov	Déc
Industrie (sans construction)												
2008	114,8	115,3	115,6	115,8	115,9	116,0	116,1	116,2	116,5	116,8	117,2	117,6
2009	102,1	102,6	103,1	103,6	104,1	104,8	105,8	106,8	107,7	108,5	109,2	110,1
2010	111,0	112,0	113,0	114,0	115,0	115,9	116,7	117,3	118,0	118,6	119,2	119,7
2011	120,3	120,9	121,5	122,0	122,4	122,8	123,2	123,6	124,0	124,2		
Construction												
2008	104,8	104,7	104,6	104,4	104,2	104,0	103,7	103,4	103,1	102,8	102,6	102,4
2009	102,2	102,0	101,9	101,8	101,7	101,6	101,5	101,4	101,3	101,3	101,2	101,1
2010	101,0	101,0	101,0	100,9	100,8	100,7	100,6	100,5	100,4	100,2	100,1	100,0
2011	100,0	99,9	99,8	99,7	99,6	99,5	99,5	99,5	99,5	99,4		

¹ Tendence: résultat après élimination des variations saisonnières et accidentelles

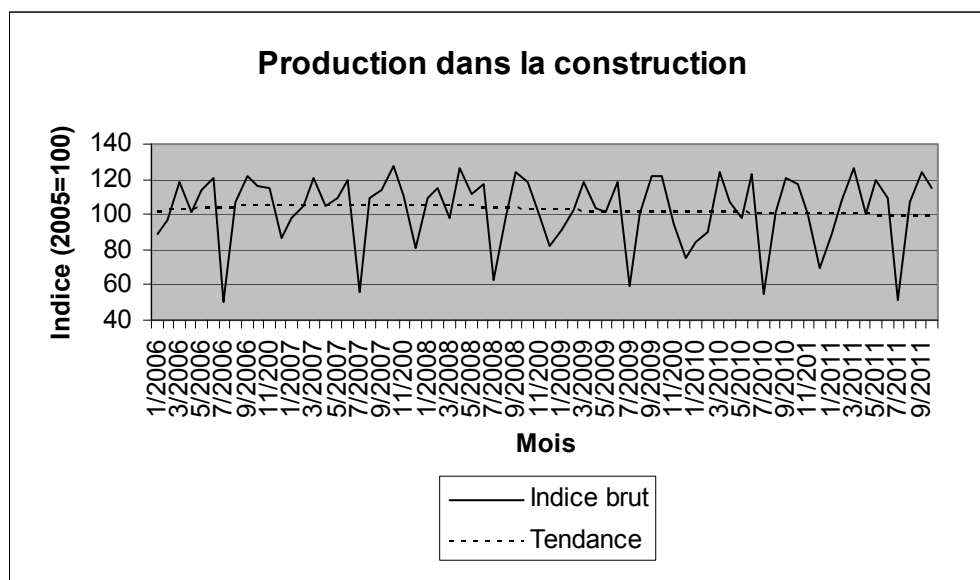
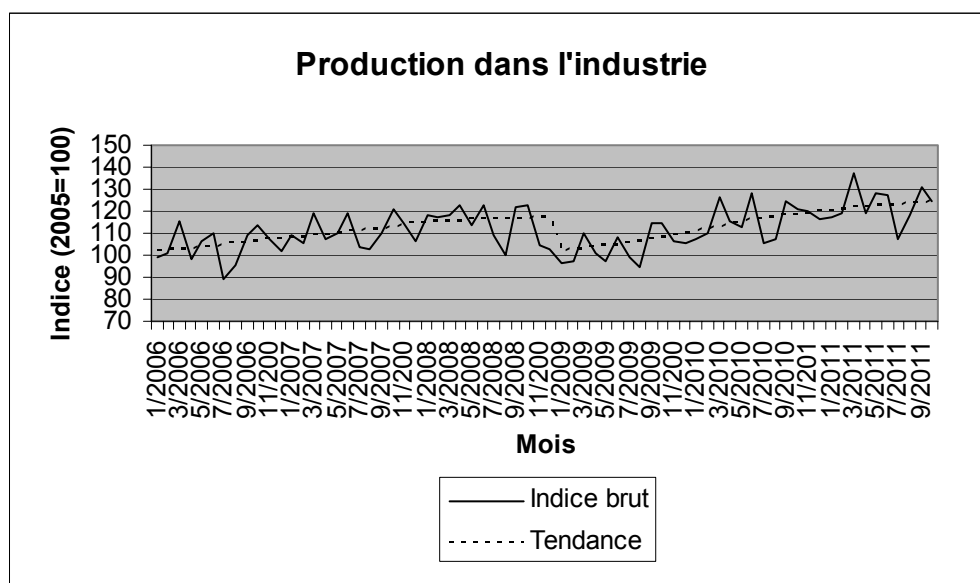

A partir de 2011, les indices sont calculés en nace rév.2. Les indices de 2006 à 2010 sont recalculés en nace rév.2, cela peut entraîner des légers changements par rapport aux indices basés sur la nace rév.1. La méthode de calcul a été également changée.

Visitez notre site <http://statbel.fgov.be> pour plus d'informations sur:

Production: <http://statbel.fgov.be/fr/statistiques/chiffres/economie/indices/production/index.jsp>

Enquête Prodcom: http://statbel.fgov.be/fr/statistiques/collecte_donnees/enquetes/prodcom/index.jsp

Vue d'ensemble des indicateurs conjoncturels: <http://statbel.fgov.be/fr/statistiques/chiffres/economie/indices/index.jsp>

Indices de la masse salariale (nace rev.2) 3ème trimestre 2011 ¹

L'indice brut de la masse salariale dans l'industrie exclu la construction atteint 94,9 (2005 = 100) le troisième trimestre de 2011. Cela représente une hausse de 5,1% par rapport au troisième trimestre de 2010.

Dans la construction, l'indice atteint 119,5 (2005 = 100) le troisième trimestre de 2011. Cela représente une hausse de 10,2% par rapport au troisième trimestre de 2010.

Les résultats sont calculés sur base des données ONSS.

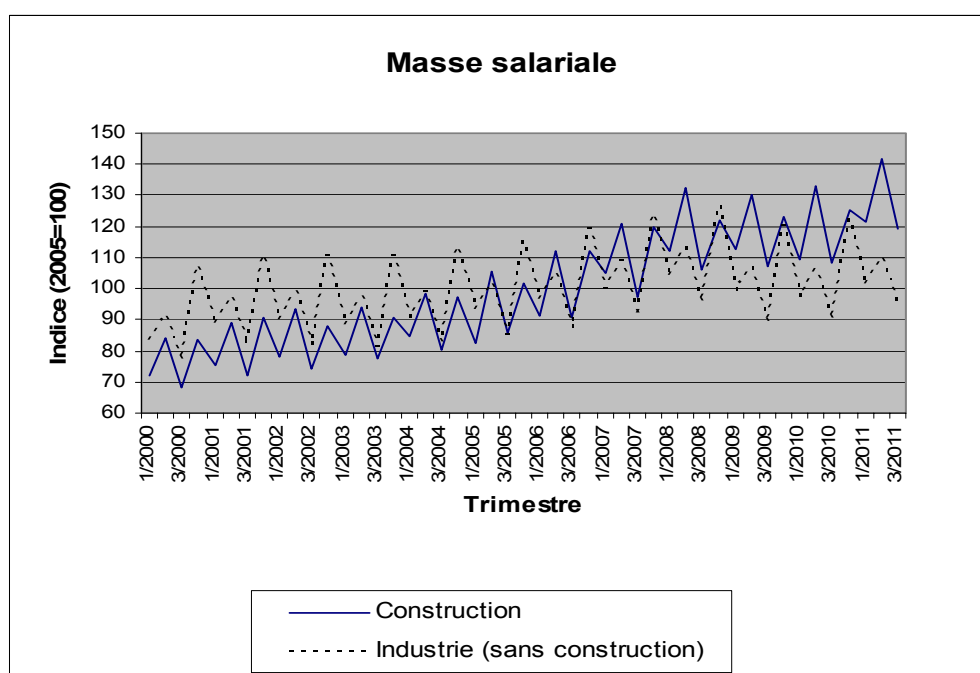

N.B.: A partir de 2009, les indices sont calculés en nace rév.2. Les indices de 2000 jusqu'à 2008 sont recalculés en nace rév.2, cela peut entraîner des légers changements par rapport aux indices basés sur la nace rév.1.

Visitez notre site <http://statbel.fgov.be> pour plus d'informations sur:

Nace rév.2 (et la nace rév.1): http://statbel.fgov.be/fr/statistiques/collecte_donnees/nomenclatures/nacebel/index.jsp

Masse salariale: <http://statbel.fgov.be/fr/statistiques/chiffres/economie/indices/massesalariale/index.jsp>

Vue d'ensemble des indicateurs conjoncturels: <http://statbel.fgov.be/fr/statistiques/chiffres/economie/indices/index.jsp>

¹ Les chiffres pour le troisième trimestre 2011 sont provisoires

Indicateurs conjoncturels – Communiqué de presse

Indices des heures travaillées 3ème trimestre 2011¹

L'indice par jour ouvrable des heures travaillées dans l'industrie exclue la construction montre une baisse de 14,6% dans le troisième trimestre de 2011 par rapport au deuxième trimestre de 2011 et une hausse de 4,0% par rapport au troisième trimestre de 2010.

Dans la construction, l'indice par jour ouvrable montre une baisse de 29,6% par rapport au deuxième trimestre de 2011 et une hausse de 8,7% par rapport au troisième trimestre de 2010.

Les résultats sont calculés sur base des données ONSS.

Indice par jour ouvrable (2005=100)

	1er trim	2ème trim	3ème trim	4ème trim	Moy. ann.
Industrie (sans construction)					
2008	105,7	105,1	84,8	97,4	98,3
2009	95,2	93,2	75,7	89,7	88,4
2010	91,5	91,7	79,8	94,0	89,3
2011	97,5	97,2	83,0		
Construction					
2008	109,2	128,7	81,9	98,0	104,5
2009	108,1	118,7	79,0	93,5	99,8
2010	105,2	116,1	89,9	110,6	105,5
2011	121,7	138,9	97,7		

¹ Les chiffres pour le troisième trimestre 2011 sont provisoires

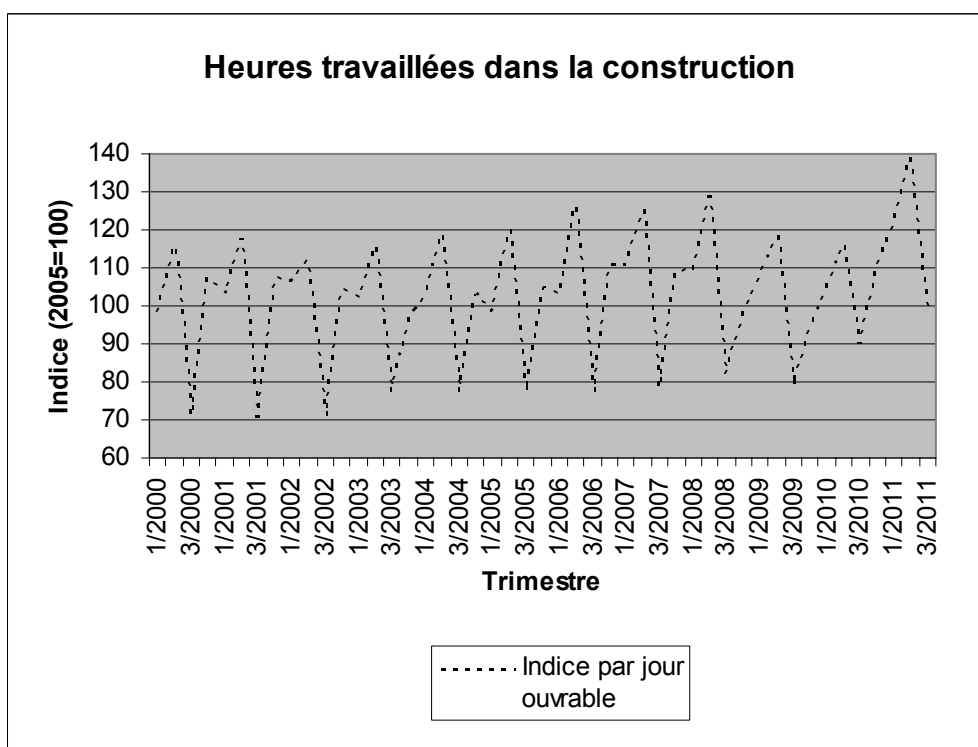
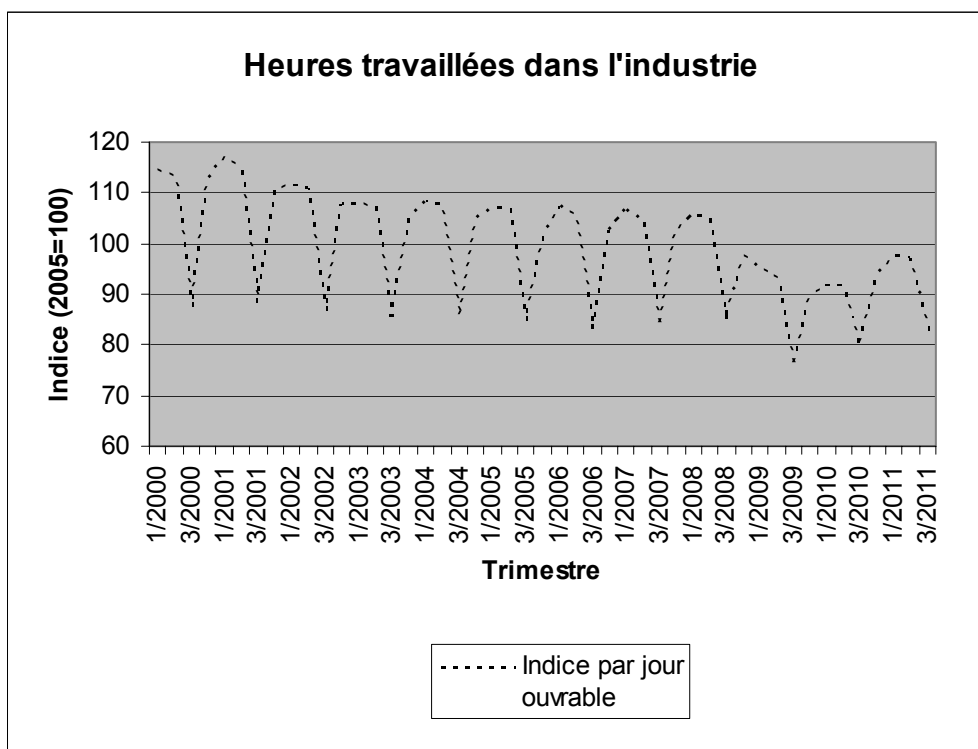

Industrie et construction

Industrie

PRODCOM – Introduction par activité

Introduction

Le 1er janvier 1994 marque un tournant dans l'établissement des statistiques mensuelles de la production industrielle. Jusqu'en 1993, il existait une statistique mensuelle spécifique pour la plupart des secteurs. La nomenclature de marchandises utilisée était une liste empirique de produits par branche d'activité.

Depuis l'achèvement du marché unique au 1er janvier '93, on assiste à une demande accrue de résultats comparables au plan international. On veut pouvoir coupler les données relatives à la production à celles du commerce extérieur. Ceci nous a menés à l'enquête PRODCOM.

Sont assujetties à Prodcum la plupart des entreprises industrielles occupant au moins 20 personnes ou dont le chiffre d'affaires atteint 3.500.000 EUR et certaines autres entreprises ayant une activité industrielle accessoire occupant au moins 20 travailleurs, à partir de janvier 2008.

Pour diverses raisons, les statistiques de certains secteurs (énergie, récupération, distribution d'eau, les abattoirs, les laiteries) sont encore collectées selon l'ancien système.

La liste Prodcum, nouvelle nomenclature des statistiques de la production, comporte quelques 5.700 produits industriels, essentiellement des marchandises, mais également un certain nombre de services industriels. Chaque rubrique de la liste Prodcum est désignée par un code à huit chiffres. Les quatre premiers chiffres correspondent à une classe de la NACE-rév.2. L'on a pu établir ainsi une cohérence entre produits et activités. De plus, les rubriques de la liste Prodcum se composent d'articles ou de groupes d'articles de la nomenclature combinée.

L'enquête s'effectue au niveau de l'unité locale. Si plusieurs activités sont exercées dans une unité locale, on remplit une déclaration par activité, c'est-à-dire par division (2 chiffres) de la NACE-rév.2. Outre les données relatives à la valeur de la production suivant l'activité principale (quantités et livraisons), on demande également des données sur l'emploi et le volume de travail.

Dans ce tableau, la valeur de la production d'un établissement est rangée suivant un seul code à quatre chiffres de la NACE-rév.2. Ce code correspond à l'activité principale de l'entreprise.

Illustrons ceci par un exemple:

Soit un établissement X qui produit les produits A (code 17.20.31.59) et B (code 17.30.30.30) à raison respectivement de 60.000 EUR et 40.000 EUR. Ces produits appartiennent à des classes différentes de la NACE-rév.2 (les quatre premiers chiffres du code Prodcum des produits A et B sont différents). Il résulte de ceci que l'établissement X reçoit comme activité principale le code correspondant aux quatre premiers chiffres du produit A soit 17.20 (ce dernier représente la plus grande part de la valeur de la production de l'établissement X).

Dans le tableau, toute la valeur de la production de l'établissement X, c.-à-d. 100.000 EUR, est associée au code d'activité principale 17.2 (trois chiffres).

Si ces résultats sont provisoires, c'est parce que l'on est encore confronté à un faible pourcentage de non-réponse.

Les différences importantes constatées dans certains secteurs, entre décembre d'une certaine année et janvier de l'année suivante, sont en partie dues à la mise à jour annuelle du fichier des déclarants Prodcum.

PRODCOM - Livraisons par activité

Valeur de la production industrielle (1) suivant l'activité principale de l'établissement (chiffres provisoires en 1.000 €)

Code NACE	Activité	2010	2011		
			Août	Septembre	Octobre
08	Autres industries extractives	588.708	56.674	58.695	52.717
08.1	Extraction de pierres, de sables et d'argiles	525.364	52.546	53.881	49.264
08.9	Activités extractives n.c.a.	63.345	4.128	4.815	3.454
1D	Industries alimentaires (1D= 10 sauf abattoirs et laiteries)	19.682.224	1.841.784	1.912.289	1.910.649
10.B	Industrie des viandes (10B= 10.1 sauf l'abattage)	4.149.247	364.234	364.015	355.970
10.2	Transformation et conservation de poissons, de crustacés et de mollusques	442.340	35.125	36.778	37.303
10.3	Transformation et conservation de fruits et légumes	2.837.888	253.094	258.216	257.775
10.4	Fabrication d'huiles et graisses végétales et animales	1.602.274	191.501	183.281	186.626
10.C	Glaces de consommation (10.C = 10.52)	247.698	19.693	13.460	14.996
10.6	Travail des grains; fabrication de produits amylacés	1.556.382	162.505	164.714	151.529
10.7	Fabrication de produits de boulangerie-pâtisserie et de pâtes alimentaires	2.132.158	189.906	199.332	204.121
10.8	Fabrication d'autres produits alimentaires	4.665.462	419.629	494.615	508.951
10.9	Fabrication d'aliments pour animaux	2.048.773	206.098	197.879	193.378
11	Fabrication de boissons	3.284.005	294.348	319.153	277.618
12	Fabrication de produits à base de tabac	430.268	35.032	43.571	36.102
13	Fabrication de textiles	3.396.244	207.978	306.634	286.528
13.1	Préparation de fibres textiles et filature	136.265	7.730	11.616	12.714
13.2	Tissage	664.656	33.958	59.728	54.770
13.3	Ennoblement textile	68.638	4.384	5.420	4.915
13.9	Fabrication d'autres textiles	2.526.685	161.905	229.869	214.129
14	Industrie de l'habillement	110.718	11.417	10.476	7.859
14.1	Fabrication de vêtements, autres qu'en fourrure	103.252	10.567	9.770	7.414

(1) Livraisons y compris les traitements et services industriels et le travail à façon fourni à l'étranger.

PRODCOM - Livraisons par activité

Valeur de la production industrielle (1) suivant l'activité principale de l'établissement (chiffres provisoires en 1.000 €) - suite

Code NACE	Activité	2010	2011		
			Août	Septembre	Octobre
14.3	Fabrication d'articles à mailles	7.466	851	706	444
15	Industrie du cuir et de la chaussure	73.322	7.276	6.591	5.039
15.1	Apprêt et tannage des cuirs; préparation et teinture des fourrures; fabrication d'articles de voyage, ...	55.870	5.821	4.890	3.620
15.2	Fabrication de chaussures	17.452	1.454	1.702	1.419
16	Travail du bois et fabrication d'articles en bois et en liège, à l'exception des meubles; fabrication ...	2.126.016	169.946	207.811	192.986
16.1	Sciage et rabotage du bois	286.187	22.474	32.002	29.464
16.2	Fabrication d'articles en bois, liège, vannerie et sparterie	1.839.829	147.472	175.809	163.522
17	Industrie du papier et du carton	3.540.185	304.104	343.646	305.825
17.1	Fabrication de pâte à papier, de papier et de carton	1.449.160	119.345	141.386	114.540
17.2	Fabrication d'articles en papier ou en carton	2.091.025	184.758	202.260	191.286
18	Imprimerie et reproduction d'enregistrements	1.838.920	137.759	174.494	158.588
18.A	Imprimerie et reproduction d'enregistrements (18.A = 18.1+18.2)	1.838.920	137.759	174.494	158.588
20	Industrie chimique	29.721.999	2.571.296	2.600.019	2.462.208
20.1	Fabrication de produits chimiques de base, de produits azotés et d'engrais, de matières plastiques de base et de ...	24.551.861	2.128.831	2.116.190	2.019.083
20.A	Industrie chimique (20.A = 20.2 + 20.5)	2.737.899	241.944	255.834	233.574
20.3	Fabrication de peintures, vernis, encres et mastics	833.327	68.385	78.006	70.993
20.4	Fabrication de savons, de produits d'entretien et de parfums	1.130.637	97.063	99.571	95.861
20.6	Fabrication de fibres artificielles ou synthétiques	468.276	35.073	50.418	42.698
21	Industrie pharmaceutique	6.818.630	756.691	665.324	582.704
21.1	Fabrication de produits pharmaceutiques de base	148.089	5.198	8.939	8.721
21.2	Fabrication de préparations pharmaceutiques	6.670.541	751.493	656.384	573.983
22	Fabrication de produits en caoutchouc et en plastique	5.201.913	414.960	504.712	458.794

(1) Livraisons y compris les traitements et services industriels et le travail à façon fourni à l'étranger.

PRODCOM - Livraisons par activité

Valeur de la production industrielle (1) suivant l'activité principale de l'établissement (chiffres provisoires en 1.000 €) - suite

Code NACE	Activité	2010	2011		
			Août	Septembre	Octobre
22.1	Fabrication de produits en caoutchouc	410.807	30.960	41.497	38.695
22.2	Fabrication de produits en plastique	4.791.105	384.000	463.215	420.099
23	Fabrication d'autres produits minéraux non métalliques	5.161.980	436.633	534.696	490.956
23.1	Fabrication de verre et d'articles en verre	1.333.600	93.826	124.302	117.509
23.B	Fabrication d'autres produits minéraux non métalliques (23.B = 23.2 + 23.4)	101.141	8.987	11.893	10.870
23.3	Fabrication de matériaux de construction en terre cuite	348.837	34.024	36.922	34.289
23.5	Fabrication de ciment, chaux et plâtre	927.710	74.054	81.233	81.192
23.6	Fabrication d'ouvrages en béton, en ciment ou en plâtre	1.916.617	169.884	213.726	185.969
23.7	Taille, façonnage et finissage de pierres	120.717	9.669	12.287	10.861
23.9	Fabrication de produits abrasifs et de produits minéraux non métalliques n.c.a.	413.358	46.189	54.333	50.265
24	Métallurgie	16.961.142	1.484.669	1.813.141	1.563.679
24.1	Sidérurgie	9.014.605	656.411	829.503	797.684
24.2	Fabrication de tubes, tuyaux, profilés creux et accessoires correspondants en acier	173.218	12.338	15.871	15.353
24.3	Fabrication d'autres produits de première transformation de l'acier	1.108.356	83.590	112.854	95.899
24.4	Production de métaux précieux et d'autres métaux non ferreux	6.495.194	717.999	834.116	636.588
24.5	Fonderie	169.769	14.332	20.796	18.154
25	Fabrication de produits métalliques, à l'exception des machines et des équipements	6.252.177	510.563	627.550	594.437
25.1	Fabrication d'éléments en métal pour la construction	2.393.709	217.051	245.453	227.300
25.2	Fabrication de réservoirs, citernes et conteneurs métalliques	572.514	39.836	53.725	51.846
25.5	Forge, emboutissage, estampage; métallurgie des poudres	192.126	18.297	20.380	20.141
25.6	Traitement et revêtement des métaux; usinage	905.467	80.338	96.496	84.509
25.7	Fabrication de coutellerie, d'outillage et de quincaillerie	305.541	23.837	29.224	28.021

(1) Livraisons y compris les traitements et services industriels et le travail à façon fourni à l'étranger.

PRODCOM - Livraisons par activité

Valeur de la production industrielle (1) suivant l'activité principale de l'établissement (chiffres provisoires en 1.000 €) - suite

Code NACE	Activité	2010	2011		
			Août	Septembre	Octobre
25.9	Fabrication d'autres ouvrages en métaux	1.555.789	116.704	156.360	148.192
26	Fabrication de produits informatiques, électroniques et optiques	2.375.454	179.765	235.744	208.422
26.1	Fabrication de composants et cartes électroniques	578.228	38.969	45.904	49.999
26.2	Fabrication d'ordinateurs et d'équipements périphériques	150.951	5.583	9.859	10.573
26.3	Fabrication d'équipements de communication	217.668	10.579	16.545	14.837
26.4	Fabrication de produits électroniques grand public	700.012	60.058	82.797	60.770
26.5	Fabrication d'instruments et d'appareils de mesure, d'essai et de navigation; horlogerie	667.333	57.074	75.159	69.629
26.A	Fabrication de produits informatiques, électroniques et optiques (26.A = 26.6 + 26.7)	61.262	7.501	5.480	2.613
27	Fabrication d'équipements électriques	3.472.287	266.225	357.475	302.278
27.1	Fabrication de moteurs, génératrices et transformateurs électriques et de matériel de distribution et de commande	626.897	50.795	57.760	42.608
27.2	Fabrication de piles et d'accumulateurs électriques	188.497	15.681	17.975	16.023
27.3	Fabrication de fils et câbles et de matériel d'installation électrique	940.440	85.888	102.492	86.418
27.4	Fabrication d'appareils d'éclairage électrique	659.342	40.714	57.557	54.338
27.5	Fabrication d'appareils ménagers	279.709	16.924	29.105	28.370
27.9	Fabrication d'autres matériels électriques	777.401	56.224	92.585	74.521
28	Fabrication de machines et équipements n.c.a.	6.779.322	568.491	684.174	613.627
28.1	Fabrication de machines d'usage général	2.412.407	207.358	232.382	199.653
28.2	Fabrication d'autres machines d'usage général	1.956.913	173.014	224.130	171.127
28.3	Fabrication de machines agricoles et forestières	694.063	42.481	59.648	63.635
28.4	Fabrication de machines de formage des métaux et de machines-outils	224.654	18.604	22.050	22.018
28.9	Fabrication d'autres machines d'usage spécifique	1.491.285	127.034	145.964	157.194
29	Industrie automobile	14.550.929	1.004.777	1.721.494	1.542.106

(1) Livraisons y compris les traitements et services industriels et le travail à façon fourni à l'étranger.

PRODCOM - Livraisons par activité

Valeur de la production industrielle (1) suivant l'activité principale de l'établissement (chiffres provisoires en 1.000 €) - suite et fin

Code NACE	Activité	2010	2011		
			Août	Septembre	Octobre
29.1	Construction de véhicules automobiles	10.359.382	693.010	1.231.675	1.093.801
29.2	Fabrication de carrosseries et remorques	1.018.499	94.092	129.293	125.495
29.3	Fabrication d'équipements automobiles	3.173.048	217.674	360.526	322.810
30	Fabrication d'autres matériels de transport	1.159.156	92.160	110.124	102.065
30.A	Fabrication d'autres matériels de transport (30.A = 30.1 + 30.2)	229.072	11.933	13.536	12.896
30.3	Construction aéronautique et spatiale	833.912	73.498	88.637	82.110
30.9	Fabrication de matériels de transport n.c.a.	96.172	6.729	7.951	7.059
31	Fabrication de meubles	1.456.200	108.907	141.294	126.305
32	Autres industries manufacturières	743.684	58.949	72.911	70.411
32.1	Fabrication d'articles de joaillerie, bijouterie et articles similaires	185.922	15.621	21.118	18.364
32.3	Fabrication d'articles de sport	17.022	1.271	965	1.022
32.4	Fabrication de jeux et jouets	87.989	7.700	9.108	10.663
32.5	Fabrication d'instruments et de fournitures à usage médical et dentaire	345.368	26.902	32.805	29.029
32.9	Activités manufacturières n.c.a.	107.382	7.454	8.916	11.333
33	Réparation et installation de machines et d'équipements	3.921.061	307.627	356.229	364.400
33.1	Réparation d'ouvrages en métaux, de machines et d'équipements	2.212.773	184.406	222.563	222.830
33.2	Installation de machines et d'équipements industriels	1.708.288	123.221	133.666	141.570
	Total	139.646.544	11.828.030	13.808.246	12.716.304

(1) Livraisons y compris les traitements et services industriels et le travail à façon fourni à l'étranger.

PRODCOM - Commandes

Valeur des commandes dans certaines branches d'activité suivant l'activité

Code NACE	Activité	Commande	2010	2010	2011			
			Décembre		Janvier	Février	Mars	Avril
1F	Industrie textile (1F= 13 sauf l'ennoblissement)	Total	230.904	3.202.716	260.673	283.575	310.750	265.169
		Dont à l'étranger	186.402	2.597.421	215.457	236.414	256.782	217.464
14	Industrie de l'habillement	Total	10.666	153.613	12.744	15.947	15.164	11.263
		Dont à l'étranger	5.218	77.149	5.632	7.451	8.275	5.323
17	Industrie du papier et du carton	Total	282.386	3.347.408	297.975	294.537	326.495	294.235
		Dont à l'étranger	169.076	2.012.244	178.600	173.971	191.053	169.269
20	Industrie chimique	Total	2.457.895	29.893.644	2.586.758	2.669.097	3.010.247	2.727.905
		Dont à l'étranger	1.872.499	23.756.720	2.102.380	2.104.667	2.359.562	2.115.600
21	Industrie pharmaceutique	Total	682.131	7.013.489	574.364	639.001	759.452	628.892
		Dont à l'étranger	649.094	6.656.764	547.159	606.858	724.201	599.050
24	Métallurgie	Total	1.616.138	16.106.202	2.110.083	1.488.427	1.583.839	1.524.618
		Dont à l'étranger	1.398.309	13.499.895	1.291.753	1.242.836	1.328.951	1.293.610
2E	Travail des métaux(2E= 25 sauf le traitement et le revêtement)	Total	408.418	5.258.986	502.501	481.712	516.856	490.178
		Dont à l'étranger	202.313	2.694.500	232.129	242.697	243.955	260.429
26	Fabrication de produits informatiques, électroniques et optiques	Total	216.745	2.368.024	157.166	184.574	205.978	173.179
		Dont à l'étranger	159.793	1.903.793	130.623	146.171	174.323	140.136
27	Fabrication d'équipements électriques	Total	307.550	3.377.275	316.917	292.979	482.813	296.143
		Dont à l'étranger	221.000	2.223.791	226.671	177.498	334.696	194.308
28	Fabrication de machines et équipements n.c.a.	Total	784.875	7.163.204	752.131	733.314	828.764	662.649
		Dont à l'étranger	674.045	6.137.073	666.079	642.005	729.372	568.480
29	Industrie automobile	Total	1.501.855	14.710.592	1.424.774	1.461.030	1.698.773	1.286.392
		Dont à l'étranger	1.243.267	12.130.263	1.216.029	1.204.853	1.387.106	1.052.783
30	Fabrication d'autres matériels de transport	Total	129.143	1.313.944	58.049	68.575	180.777	95.649
		Dont à l'étranger	121.448	..	48.733	58.582	167.470	79.811
33	Réparation et installation de machines et d'équipements	Total	430.610	4.152.073	250.482	284.471	372.709	279.302
		Dont à l'étranger	125.392	1.479.041	62.646	61.739	142.964	69.517

PRODCOM - Commandes

principale de l'établissement (chiffres provisoires en 1.000 €)

						Code
Mai	Juin	Juillet	Août	Septembre	Octobre	NACE
275.900	265.058	234.736	218.808	290.681	268.921	1F
223.108	218.710	195.312	181.889	240.564	227.096	
12.191	11.961	12.598	14.636	14.864	10.098	14
6.118	6.049	6.887	6.406	8.246	5.075	
310.891	294.089	272.751	287.690	297.518	282.069	17
182.797	179.218	170.710	171.542	177.468	167.171	
2.906.614	2.791.344	2.636.595	2.658.987	2.670.664	2.518.712	20
2.262.916	2.170.409	2.049.758	2.043.454	2.075.451	1.980.860	
605.384	665.344	606.372	611.355	674.067	589.837	21
570.254	628.939	583.971	580.689	635.366	559.619	
1.727.432	1.446.112	1.327.763	1.402.759	1.736.059	1.556.906	24
1.510.218	1.239.113	1.178.443	1.234.120	1.539.517	1.353.548	
511.924	525.229	369.667	515.388	479.217	554.764	2E
231.903	272.686	203.727	287.096	220.061	312.168	
192.841	174.416	161.747	156.655	181.747	189.543	26
156.759	141.076	133.991	126.196	138.333	153.124	
276.451	312.496	253.641	249.563	334.434	282.335	27
166.595	198.369	180.888	146.213	215.078	176.338	
697.184	689.043	585.474	616.246	613.293	615.100	28
601.976	600.223	514.974	534.252	519.694	530.261	
1.595.045	1.420.654	965.165	1.090.362	1.704.973	1.452.176	29
1.293.253	1.181.726	797.657	940.056	1.446.418	1.189.049	
82.759	248.871	92.861	108.217	84.668	109.228	30
71.106	238.873	85.250	99.829	75.632	99.635	
275.224	326.503	231.648	262.063	277.496	356.071	33
69.266	108.837	52.426	64.508	60.909	76.159	

NON-PRODCOM - Distribution d'eau

Distribution d'eau en volume et nombre de raccords

	Volume d'eau souterraine capté	Volume d'eau de surface traité en vue de la distribution	Volume d'eau reçu d'autres sociétés	Total	Volume d'eau cédé à d'autres sociétés	Pertes	Volume d'eau disponible pour la distribution	Nombre de raccords en service
	1.000 m ³	1.000 m ³	1.000 m ³	1.000 m ³	1.000 m ³	1.000 m ³	1.000 m ³	x 1.000
1993	41.771	18.514	15.740	76.025	12.965	7.635	55.425	3.311
1994	42.066	17.808	15.217	75.091	12.257	7.898	54.935	3.205
1995	42.663	17.884	15.446	75.993	12.379	8.327	55.287	3.409
1996	40.568	19.328	18.886	78.783	12.679	7.520	58.584	3.547
1997	40.978	22.307	25.504	88.789	15.920	7.497	65.371	3.868
1998	40.285	21.595	24.635	86.515	19.476	7.242	59.797	3.971
1999	41.175	20.923	24.376	86.473	18.965	7.383	60.125	3.991
2000	41.456	20.623	24.196	86.275	18.815	7.278	60.182	4.034
2001	41.866	20.506	22.095	84.467	16.271	7.519	60.676	4.086
2002	40.367	20.680	20.633	81.679	14.743	7.321	59.615	4.123
2003	42.061	20.835	21.197	84.093	15.035	7.532	61.526	4.154
2004	40.514	21.197	20.423	82.134	14.372	7.589	60.172	4.168
2005	39.675	21.726	20.421	81.822	14.234	7.593	59.995	4.232
2006	39.338	22.422	19.849	81.609	14.328	7.930	59.351	4.291
2007	39.545	21.153	18.744	79.441	12.803	7.763	58.875	4.326
2008	39.329	20.342	18.471	78.143	12.667	7.747	57.728	4.401
2009	40.173	20.751	18.621	79.545	12.869	8.353	58.323	4.474
2010	39.913	21.370	18.685	79.968	12.654	8.895	58.418	4.530
2010 Janvier	41.048	21.892	19.268	82.207	13.021	9.451	59.735	4.514
Février	37.015	20.508	17.255	74.779	11.598	7.666	55.515	4.514
Mars	44.102	21.115	18.477	83.694	12.256	8.583	62.856	4.520
Avril	40.948	21.667	19.187	81.802	13.305	8.613	59.884	4.522
Mai	40.137	21.290	18.355	79.781	12.569	9.200	58.013	4.524
Juin	41.564	23.509	20.225	85.299	14.292	8.580	62.427	4.527
Juillet	40.634	21.114	19.433	81.181	12.969	10.875	57.337	4.534
Août	38.297	21.226	17.462	76.985	11.857	8.561	56.568	4.537
Septembre	37.435	20.722	17.903	76.060	11.621	7.922	56.517	4.536
Octobre	38.881	20.130	17.906	76.917	12.297	9.553	55.068	4.543
Novembre	38.616	21.559	19.200	79.374	12.917	8.251	58.207	4.542
Décembre	40.278	21.702	19.552	81.531	13.151	9.488	58.892	4.546
2011 Janvier	39.457	21.669	18.513	79.638	12.537	9.281	57.820	4.586
Février	37.381	19.209	17.088	73.678	11.290	7.777	54.611	4.592
Mars	39.890	22.503	19.184	81.577	12.610	8.489	60.479	4.597
Avril	39.370	21.318	18.266	78.953	12.623	8.676	57.654	4.598
Mai	41.293	22.259	19.075	82.627	13.543	8.995	60.089	4.604
Juin	39.954	22.683	19.298	81.935	13.523	7.921	60.491	4.605
Juillet	36.982	20.282	16.817	74.081	11.777	7.745	54.560	4.613
Août	37.005	20.254	16.784	74.043	12.021	7.279	54.743	4.612
Septembre	37.446	20.984	17.307	75.738	12.138	7.193	56.407	4.624
Octobre	37.907	20.568	18.136	76.611	12.590	7.742	56.279	4.629

Les chiffres annuels et la moyenne mensuelle

Domaines statistiques

- Généralités
- Territoire et environnement
- Population
- Société
- Économie et finances
- Agriculture et activités assimilées
- Industrie
- Services, commerce et transports

Direction générale Statistique et Information économique
SPF Economie
B-1000 Bruxelles
tél. 02/277.55.03
fax 02/277.55.19

ISSN 0771 - 0364

<http://statbel.fgov.be> - <http://www.economie.fgov.be>
info@economie.fgov.be

I. ECONOMIE ET FINANCES

Indicateurs conjoncturels

Calendrier de diffusion des indicateurs	5
Indices des entrées de commandes - Octobre 2011	6
Indices des prix à la consommation - Décembre 2011	8

Vous pouvez trouver dans cette publication les statistiques **les plus récentes** dans les domaines suivants: environnement, population, société, économie et finances, agriculture et activités assimilées, industrie, services, commerce et transports.

De plus notre site :: <http://statbel.fgov.be> présente une sélection de statistiques mises à jour quotidiennement.

Les publications peuvent être commandées en effectuant un versement au C.C.P. n° 679-2005886-23 de la Direction générale Statistique et Information économique

Pour plus de renseignements :
Direction générale Statistique et
Information économique
Rue du Progrès, 50 - 1210 Bruxelles
Tél. : 02/277.55.03 - Fax : 02/277.55.19

LIEGE

Bd de la Sauvenière, 73-75 - 4000 Liège
Tél. : 02/277.55.78
Fax : 04/222.49.94

GAND

Gaston Crommenlaan, 6 bus 0901 - 9050 Gent
Tél.: 02/277.86.96
Fax : 02/277.54.06

CHARLEROI

Tour Biarent, Bd Audent 14/5 - 6000 Charleroi
Tél. : 02/277.80.37
Fax : 02/277.57.03

ANVERS

Italiëlei 124, Bus 85 - 2000 Antwerpen
Tél. : 03/229.07.00
Fax : 03/233.28.30

SIGNES CONVENTIONNELS

Les renseignements ne sont pas disponibles	..
0 ou inférieur à la moitié de l'unité utilisée	-
Chiffres provisoires	(*)
La virgule est employée pour séparer les unités des décimales	

Editeur responsable : A. VERSONNEN

Droits d'auteurs réservés

La reproduction du contenu de cette publication, qu'elle soit intégrale ou partielle, dans la forme originale ou remaniée, est interdite sauf autorisation écrite de la Direction générale Statistique et Information économique.

L'utilisation du contenu de cette publication, à titre explicatif ou justificatif, dans un article, un compte rendu ou un livre, est autorisée, moyennant indication claire et précise de la source.

Economie et finances
Indicateurs conjoncturels

Calendrier de diffusion des indicateurs

Les indices sont disponibles le jour indiqué à 0 heure sur notre site <http://statbel.fgov.be>

Disponible le	Indicateur	Période de référence	Périodicité
Janvier 2012			
16	Statistiques des faillites	août 2011	mensuel
16	Statistiques des faillites	septembre 2011	mensuel
16	Statistiques des faillites	octobre 2011	mensuel
16	Indices du commerce de détail	septembre 2011	mensuel
16	Statistiques des faillites	novembre 2011	mensuel
16	Indices du commerce de détail	octobre 2011	mensuel
16	Indices des prix à la production	novembre 2011	mensuel
16	Statistiques des faillites	décembre 2011	mensuel
20	Indices du commerce de détail	novembre 2011	mensuel
25	Indices des prix à la production	décembre 2011	mensuel
30	Indice des prix à la consommation	janvier 2012	mensuel
31	Indices des entrées de commandes	novembre 2011	mensuel
Février 2012			
16	Statistiques des faillites	janvier 2012	mensuel
20	Indices du commerce de détail	décembre 2011	mensuel
24	Indices des prix à la production	janvier 2012	mensuel
24	Indices de la production	décembre 2011	mensuel
28	Indice des prix à la consommation	février 2012	mensuel
29	Indices des entrées de commandes	décembre 2011	mensuel
Mars 2012			
5	Indice des salaires horaires	1er trimestre 2012	trimestriel
15	Indices des salariés et personnes occupées	4ème trimestre 2011	trimestriel
16	Statistiques des faillites	février 2012	mensuel
20	Indices du commerce de détail	janvier 2012	mensuel
22	Indices des heures travaillées	4ème trimestre 2011	trimestriel
23	Indices des prix à la production	février 2012	mensuel
23	Indices de la production	janvier 2012	mensuel
29	Indice des prix à la consommation	mars 2012	mensuel
30	Indices des entrées de commandes	janvier 2012	mensuel
Avril 2012			
16	Statistiques des faillites	mars 2012	mensuel
20	Indices du commerce de détail	février 2012	mensuel
24	Indices de la production	février 2012	mensuel
25	Indices des prix à la production	mars 2012	mensuel
26	Indice des prix à la consommation	avril 2012	mensuel
27	Indices des entrées de commandes	février 2012	mensuel
Mai 2012			
16	Statistiques des faillites	avril 2012	mensuel
21	Indices du commerce de détail	mars 2012	mensuel
24	Indices de la production	mars 2012	mensuel
25	Indices des prix à la production	avril 2012	mensuel
31	Indices des entrées de commandes	mars 2012	mensuel
31	Indice des prix à la consommation	mai 2012	mensuel

Ce calendrier peut être également envoyé séparément, sur demande.
(Tel. 02/277.55.04 - Fax. 02/277.55.19)

Indicateurs conjoncturels – Communiqué de presse

Indice pour les entrées de commandes d'octobre 2011

En octobre 2011, la tendance ¹ pour les entrées de commandes dans l'industrie produisant sur commande montre une baisse de 0,7% par rapport à septembre 2011 et une hausse de 2,2% par rapport à octobre 2010.

Les résultats sont calculés sur base de l'enquête PRODCOM.

Indices bruts (2005=100)

	Jan	Fév	Mars	Avril	Mai	Juin	Juil	Août	Sept	Oct	Nov	Déc	Moy. ann.
Industrie (sans construction)													
2008	130,1	135,8	128,2	129,8	124,6	137,3	117,3	106,0	133,3	120,0	111,3	104,1	123,1
2009	88,5	90,8	99,0	89,3	85,9	102,3	87,7	82,4	106,8	106,5	100,7	97,3	94,7
2010	99,7	104,4	126,0	109,9	113,4	130,5	102,8	105,3	128,3	127,1	122,1	125,5	116,3
2011	131,6	132,1	148,8	128,3	137,7	133,1	111,0	114,4	134,9	124,4			

Tendance (2005=100)

	Jan	Fév	Mars	Avril	Mai	Juin	Juil	Août	Sept	Oct	Nov	Déc	Moy. ann.
Industrie (sans construction)													
2008	127,4	127,1	127,0	127,4	127,6	127,8	128,0	127,9	128,0	110,8	111,0	110,7	123,4
2009	89,0	89,6	90,3	90,9	91,8	93,4	95,3	97,1	98,9	100,3	101,1	102,0	95,0
2010	103,5	105,6	108,5	111,4	114,2	116,7	118,2	119,7	121,5	123,2	124,8	126,7	116,2
2011	128,8	130,0	130,2	130,2	129,7	128,8	128,3	127,9	126,8	125,9			

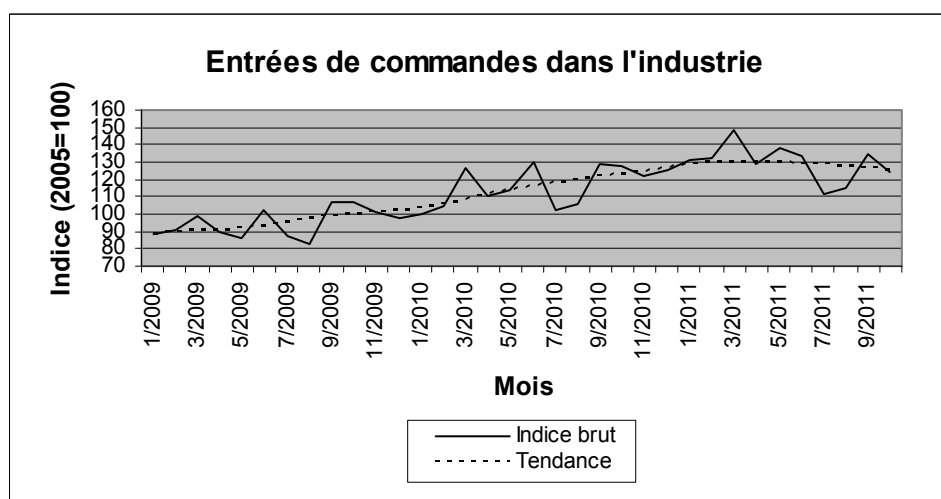

A partir de septembre 2011, les indices sont calculés en nace rév.2. Les indices de 2000 à 2011 sont recalculés en nace rév.2, cela peut entraîner des légers changements par rapport aux indices basés sur la nace rév.1.

Visitez notre site <http://statbel.fgov.be> pour plus d'informations sur:

Entrées de commandes: <http://statbel.fgov.be/fr/statistiques/chiffres/economie/indices/commandes/index.jsp>

Enquête Prodcum: http://statbel.fgov.be/fr/statistiques/collecte_donnees/enquetes/prodcom/index.jsp

Vue d'ensemble des indicateurs conjoncturels: <http://statbel.fgov.be/fr/statistiques/chiffres/economie/indices/index.jsp>

¹ Tendance: résultat après élimination des variations saisonnières et accidentelles

Indicateurs conjoncturels

INDICES DES PRIX A LA CONSOMMATION

	Indice général			Indice santé		Produits alimentaires (1)	Produits non alimentaires			Services	Loyer
	Base			2004=100	1996=100		Services	Loyer			
	2004=100	1996=100	1988=100								
Base : 1981 = 100											
1988	70,84	81,40	99,91	-	-	133,88	131,91	138,59	145,85		
1989	73,03	83,93	103,01	-	-	138,07	136,37	142,14	151,24		
1990	75,55	86,82	106,56	-	-	143,18	141,17	146,69	156,08		
Base : 1988 = 100											
1991	77,98	89,62	109,99	-	-	108,88	110,20	110,46	109,49		
1992	79,87	91,79	112,66	-	-	108,75	111,86	115,07	115,93		
1993	82,07	94,32	115,76	-	-	107,89	115,20	119,45	122,05		
1994	84,03	96,56	118,51	85,11	96,83	109,82	117,57	122,52	127,61		
1995	85,26	97,98	120,25	86,44	98,34	111,15	118,52	124,99	131,29		
1996	87,02	100,00	122,73	87,87	99,97	111,85	121,34	127,92	134,54		
1997	88,43	101,63	124,73	89,03	101,29	114,31	123,16	129,81	136,80		
Base : 1996 = 100											
1998	89,27	102,60	125,92	90,16	102,58	104,08	101,04	103,85	102,87		
1999	90,27	103,75	127,33	91,02	103,54	104,29	102,30	105,48	104,34		
2000	92,57	106,39	130,57	92,73	105,49	105,19	106,26	107,60	105,85		
2001	94,86	109,02	133,80	95,27	108,38	109,64	108,08	110,24	107,87		
2002	96,42	110,81	136,00	96,97	110,32	112,05	108,72	113,18	110,52		
2003	97,95	112,57	138,16	98,38	111,92	114,33	110,01	115,16	112,97		
2004	100,00	114,93	141,06	99,98	113,74	116,09	112,46	117,88	115,10		
2005	102,79	118,13	144,98	102,15	116,21	118,33	116,51	120,65	117,39		
Base : 2004 = 100											
2006	104,63	120,25	147,58	103,95	118,26	104,19	105,21	103,85	105,56		
2007	106,53	122,44	150,27	105,79	120,35	107,96	106,28	105,82	107,44		
2008	111,32	127,94	157,01	110,26	125,44	114,25	112,60	107,94	109,48		
2009	111,26	127,87	156,93	110,90	126,18	115,46	109,54	111,02	111,68		
2010	113,69	130,67	160,36	112,76	128,29	117,23	113,01	112,60	112,92		

(1) y compris les boissons.

Direction thématique économie - Tél : 02/ 277.51.11 - E-Mail : ind@economie.fgov.be.

Source : Direction thématique économie, SPF Economie, P.M.E., Classes moyennes et Energie.

Indicateurs conjoncturels

INDICES DES PRIX A LA CONSOMMATION

	Indice général			Indice santé		Produits alimentaires (1)	Produits non alimentaires	Services	Loyer
	Base			2004=100	1996=100				
	2004=100	1996=100	1988=100						
Base : 2004 = 100									
2009									
Janvier	111,36	127,99	157,07	111,45	126,80	116,46	110,58	109,38	110,79
Février	111,74	128,42	157,61	111,75	127,14	116,37	110,57	110,67	110,91
Mars	111,10	127,69	156,71	111,07	126,36	116,20	109,29	110,49	111,21
Avril	111,33	127,95	157,03	111,17	126,48	116,50	109,58	110,59	111,44
Mai	111,25	127,86	156,92	110,96	126,24	116,38	109,34	110,73	111,52
Juin	111,04	127,62	156,62	110,50	125,72	115,44	108,93	111,18	111,85
Juillet	110,97	127,54	156,52	110,48	125,69	114,96	108,54	111,76	112,03
Août	111,31	127,93	157,00	110,66	125,90	114,48	109,61	111,66	111,90
Septembre	111,02	127,60	156,59	110,46	125,67	114,30	109,10	111,53	112,15
Octobre	111,07	127,65	156,66	110,64	125,88	114,66	109,05	111,53	112,15
Novembre	111,36	127,99	157,07	110,75	126,00	114,97	109,87	111,09	112,09
Décembre	111,54	128,19	157,33	110,96	126,24	114,79	110,02	111,57	112,13
Base : 2004 = 100									
2010									
Janvier	112,05	128,78	158,05	111,36	126,69	116,16	110,86	111,12	112,45
Février	112,52	129,32	158,71	111,90	127,31	116,52	111,14	111,98	112,50
Mars	112,94	129,80	159,30	112,11	127,55	117,14	112,01	111,66	112,72
Avril	113,33	130,25	159,85	112,34	127,81	117,27	112,71	111,85	112,72
Mai	113,78	130,77	160,49	112,72	128,24	117,58	113,37	112,17	112,83
Juin	113,77	130,76	160,47	112,74	128,26	117,21	113,14	112,66	112,95
Juillet	113,82	130,81	160,54	112,86	128,40	117,08	112,80	113,41	112,98
Août	113,89	130,89	160,64	112,94	128,49	117,06	113,03	113,33	113,07
Septembre	114,25	131,31	161,15	113,29	128,89	117,55	113,65	113,25	113,10
Octobre	114,41	131,49	161,38	113,46	129,08	117,61	113,92	113,36	113,16
Novembre	114,55	131,65	161,57	113,55	129,19	117,74	114,24	113,24	113,20
Décembre	115,00	132,17	162,21	113,84	129,52	117,87	115,26	113,16	113,30
Base : 2004 = 100									
2011									
Janvier	115,66	132,93	163,14	114,38	130,13	118,59	115,85	113,98	113,48
Février	116,33	133,70	164,08	115,05	130,89	119,09	116,81	114,42	113,67
Mars	116,91	134,36	164,90	115,39	131,28	118,93	117,94	114,74	113,81
Avril	117,20	134,70	165,31	115,57	131,48	119,62	118,35	114,63	113,94
Mai	117,59	135,15	165,86	115,98	131,95	120,09	118,99	114,67	114,13
Juin	117,95	135,56	166,37	116,43	132,46	120,38	119,37	115,08	114,19
Juillet	118,09	135,72	166,57	116,61	132,67	120,49	119,20	115,72	114,21
Août	117,99	135,61	166,42	116,49	132,53	120,02	119,26	115,61	114,21
Septembre	118,31	135,97	166,88	116,73	132,80	120,17	120,10	115,30	114,35
Octobre	118,49	136,18	167,13	116,96	133,07	120,58	120,16	115,53	114,54
Novembre	118,96	136,72	167,79	117,40	133,57	121,54	120,70	115,69	114,51
Décembre	119,01	136,78	167,86	117,52	133,70	121,51	120,68	115,89	114,53

(1) y compris les boissons.

Direction thématique économie - Tél : 02/ 277.51.11 - E-Mail : ind@economie.fgov.be.

Source : Direction thématique économie, SPF Economie, P.M.E., Classes moyennes et Energie.

Domaines statistiques

- Généralités
- Territoire et environnement
- Population
- Société
- Économie et finances
- Agriculture et activités assimilées
- Industrie
- Services, commerce et transports

Direction générale Statistique et Information économique
SPF Economie
B-1000 Bruxelles
tél. 02/277.55.03
fax 02/277.55.19

ISSN 0771 - 0364

<http://statbel.fgov.be> - <http://www.economie.fgov.be>
info@economie.fgov.be

I. ECONOMIE ET FINANCES

Indicateurs conjoncturels

Calendrier de diffusion des indicateurs	5
Indices du chiffre d'affaires (PRODCOM) - Octobre 2011	6

II. INDUSTRIE ET CONSTRUCTION

Industrie

Tabac - Novembre - Décembre 2011	9
--	---

Vous pouvez trouver dans cette publication les statistiques **les plus récentes** dans les domaines suivants: environnement, population, société, économie et finances, agriculture et activités assimilées, industrie, services, commerce et transports.

De plus notre site :: <http://statbel.fgov.be> présente une sélection de statistiques mises à jour quotidiennement.

SIGNES CONVENTIONNELS

Les renseignements ne sont pas disponibles	..
0 ou inférieur à la moitié de l'unité utilisée	-
Chiffres provisoires	(*)
La virgule est employée pour séparer les unités des décimales	

Editeur responsable : A. VERSONNEN

Droits d'auteurs réservés

La reproduction du contenu de cette publication, qu'elle soit intégrale ou partielle, dans la forme originale ou remaniée, est interdite sauf autorisation écrite de la Direction générale Statistique et Information économique.

L'utilisation du contenu de cette publication, à titre explicatif ou justificatif, dans un article, un compte rendu ou un livre, est autorisée, moyennant indication claire et précise de la source.

Economie et finances
Indicateurs conjoncturels

Calendrier de diffusion des indicateurs

Les indices sont disponibles le jour indiqué à 0 heure sur notre site <http://statbel.fgov.be>

Disponible le	Indicateur	Période de référence	Périodicité
Janvier 2012			
20	Statistiques des faillites	août 2011	mensuel
20	Statistiques des faillites	septembre 2011	mensuel
20	Statistiques des faillites	octobre 2011	mensuel
20	Indices du commerce de détail	septembre 2011	mensuel
20	Statistiques des faillites	novembre 2011	mensuel
20	Indices du commerce de détail	octobre 2011	mensuel
20	Indices des prix à la production	novembre 2011	mensuel
20	Statistiques des faillites	décembre 2011	mensuel
20	Indices du commerce de détail	novembre 2011	mensuel
25	Indices des prix à la production	décembre 2011	mensuel
30	Indice des prix à la consommation	janvier 2012	mensuel
31	Indices des entrées de commandes	novembre 2011	mensuel
Février 2012			
16	Statistiques des faillites	janvier 2012	mensuel
20	Indices du commerce de détail	décembre 2011	mensuel
24	Indices des prix à la production	janvier 2012	mensuel
24	Indices de la production	décembre 2011	mensuel
28	Indice des prix à la consommation	février 2012	mensuel
29	Indices des entrées de commandes	décembre 2011	mensuel
Mars 2012			
5	Indice des salaires horaires	1er trimestre 2012	trimestriel
15	Indices des salariés et personnes occupées	4ème trimestre 2011	trimestriel
16	Statistiques des faillites	février 2012	mensuel
20	Indices du commerce de détail	janvier 2012	mensuel
22	Indices des heures travaillées	4ème trimestre 2011	trimestriel
23	Indices des prix à la production	février 2012	mensuel
23	Indices de la production	janvier 2012	mensuel
29	Indice des prix à la consommation	mars 2012	mensuel
30	Indices des entrées de commandes	janvier 2012	mensuel
Avril 2012			
16	Statistiques des faillites	mars 2012	mensuel
20	Indices du commerce de détail	février 2012	mensuel
24	Indices de la production	février 2012	mensuel
25	Indices des prix à la production	mars 2012	mensuel
26	Indice des prix à la consommation	avril 2012	mensuel
27	Indices des entrées de commandes	février 2012	mensuel
Mai 2012			
16	Statistiques des faillites	avril 2012	mensuel
21	Indices du commerce de détail	mars 2012	mensuel
24	Indices de la production	mars 2012	mensuel
25	Indices des prix à la production	avril 2012	mensuel
31	Indices des entrées de commandes	mars 2012	mensuel
31	Indice des prix à la consommation	mai 2012	mensuel

Ce calendrier peut être également envoyé séparément, sur demande.
(Tel. 02/277.55.04 - Fax. 02/277.55.19)

Indicateurs conjoncturels – Communiqué de presse

Indice du chiffre d'affaires d'octobre 2011

En octobre 2011, la tendance¹ du chiffre d'affaires des industries extractives et manufacturières montre une baisse de 1,7% par rapport à septembre 2011 et une hausse de 6,4% par rapport à octobre 2010.

Les résultats sont calculés sur base de l'enquête PRODCOM.

Indices bruts (2005=100)

	Jan	Fév	Mars	Avril	Mai	Juin	Juil	Août	Sept	Oct	Nov	Déc	Moy. ann.
2008	118,7	119,5	123,3	129,8	122,3	129,9	121,0	110,1	130,1	124,9	102,0	96,6	119,0
2009	86,7	88,3	97,8	92,7	89,2	102,4	89,3	113,3	111,4	113,8	99,6	97,6	98,5
2010	97,3	103,0	119,6	114,6	111,9	126,9	106,4	106,0	126,6	121,0	121,7	116,5	114,3
2011	118,8	125,1	147,4	129,2	140,1	134,4	117,5	121,2	140,5	128,5			

Tendance (2005=100)

	Jan	Fév	Mars	Avril	Mai	Juin	Juil	Août	Sept	Oct	Nov	Déc	Moy. ann.
2008	123,1	123,7	124,5	124,7	123,1	123,0	124,7	123,3	118,6	112,7	106,4	100,4	119,0
2009	95,4	93,0	92,9	92,8	92,4	93,0	95,1	98,2	101,7	103,3	102,7	103,6	97,0
2010	106,0	107,7	109,6	111,7	113,5	115,4	115,5	114,9	115,7	118,0	120,6	122,9	114,3
2011	127,0	130,9	131,6	131,6	131,1	129,3	129,2	129,4	127,7	125,5			

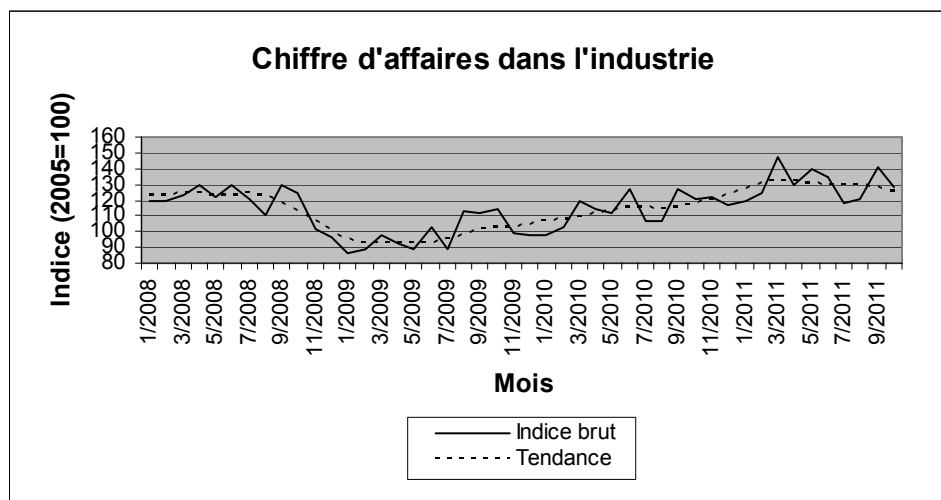

A partir d'août 2011, les indices sont calculés en nace rév.2. Les indices de 2000 à 2011 sont recalculés en nace rév.2, cela peut entraîner des légers changements par rapport aux indices basés sur la nace rév.1.

Visitez notre site <http://statbel.fgov.be> pour plus d'informations sur:

Les chiffres d'affaires dans l'industrie: http://statbel.fgov.be/fr/statistiques/chiffres/economie/indices/affair_indus/index.jsp

Enquête Prodcum: http://statbel.fgov.be/fr/statistiques/collecte_donnees/enquetes/prodcom/index.jsp

Vue d'ensemble des indicateurs conjoncturels: <http://statbel.fgov.be/fr/statistiques/chiffres/economie/indices/index.jsp>

¹ Tendence: résultat après élimination des variations saisonnières et accidentelles

Industrie et construction

Industrie

Tabac

Nombre de vignettes fournies et montant des droits d'accises pour les tabacs fabriqués (1)

	Tabacs					
	Nombre de vignettes fournies			Montant des droits d'accises correspondants au vignettes délivrées		
	Cigares et cigarillos	Cigarettes	Tabac à fumer, à priser, ...	Cigares et cigarillos	Cigarettes	Tabac à fumer, à priser, ...
x 1.000	x 1.000	x 1.000	€	€	€	
2005	35.264	603.163	126.839	6.897.115	1.425.201.619	224.883.083
2006	34.637	601.259	141.694	7.323.805	1.459.034.108	260.831.913
2007	33.593	567.051	108.594	14.191.991	1.559.457.007	246.504.205
2008	30.014	539.635	83.565	14.043.603	1.532.011.769	210.007.995
2009	24.337	523.383	97.029	12.667.583	1.529.514.614	245.088.596
2010	23.887	561.627	112.220	12.568.873	1.686.546.260	287.694.288
2010 Décembre	403	75.472	15.087	285.294	226.739.040	43.229.257
2011 Janvier	150	4.288	68	132.302	12.311.886	250.546
Février	307	28.103	3.648	193.562	82.764.916	8.162.346
Mars	791	33.781	7.175	460.458	103.393.753	16.041.586
Avril	1.554	36.900	8.839	904.765	112.747.261	21.197.078
Mai	1.994	39.892	8.797	1.004.612	124.521.359	20.918.044
Juin	1.988	34.918	7.725	1.149.907	108.259.254	20.386.535
Juillet	1.978	36.438	7.148	994.921	112.746.587	18.225.642
Août	1.445	39.935	8.799	822.775	124.205.818	22.628.893
Septembre	1.988	39.511	9.409	1.130.259	122.125.717	23.848.821
Octobre	2.039	50.862	9.731	1.138.217	155.984.729	26.321.679
Novembre	1.725	42.638	9.368	940.059	131.148.209	24.089.091
Décembre	1.889	55.502	20.139	1.100.802	171.528.191	59.659.141

Domaines statistiques

- Généralités
- Territoire et environnement
- Population
- Société
- Économie et finances
- Agriculture et activités assimilées
- Industrie
- Services, commerce et transports

Direction générale Statistique et Information économique
SPF Economie
B-1000 Bruxelles
tél. 02/277.55.03
fax 02/277.55.19

ISSN 0771 - 0364

<http://statbel.fgov.be> - <http://www.economie.fgov.be>
info@economie.fgov.be

I. ECONOMIE ET FINANCES

Indicateurs conjoncturels

Calendrier de diffusion des indicateurs	5
Indices de la production (base 2005 = 100) - Novembre 2011	6

II. INDUSTRIE ET CONSTRUCTION

Industrie

Statistique mensuelle de la production industrielle (PRODCOM) - Novembre 2011	11
---	----

III. SERVICES, COMMERCE ET TRANSPORT

Transport

Navigation aérienne - Décembre 2010	19
Activité des ports maritimes - Décembre 2010	20
Évolution des véhicules à moteur mis en circulation - 2006 à décembre 2011	24

Vous pouvez trouver dans cette publication les statistiques **les plus récentes** dans les domaines suivants: environnement, population, société, économie et finances, agriculture et activités assimilées, industrie, services, commerce et transports.

De plus notre site :: <http://statbel.fgov.be> présente une sélection de statistiques mises à jour quotidiennement.

SIGNES CONVENTIONNELS

Les renseignements ne sont pas disponibles	..
0 ou inférieur à la moitié de l'unité utilisée	-
Chiffres provisoires	(*)
La virgule est employée pour séparer les unités des décimales	

Editeur responsable : A. VERSONNEN

Droits d'auteurs réservés

La reproduction du contenu de cette publication, qu'elle soit intégrale ou partielle, dans la forme originale ou remaniée, est interdite sauf autorisation écrite de la Direction générale Statistique et Information économique.

L'utilisation du contenu de cette publication, à titre explicatif ou justificatif, dans un article, un compte rendu ou un livre, est autorisée, moyennant indication claire et précise de la source.

Economie et finances
Indicateurs conjoncturels

Calendrier de diffusion des indicateurs

Les indices sont disponibles le jour indiqué à 0 heure sur notre site <http://statbel.fgov.be>

Disponible le	Indicateur	Période de référence	Périodicité
Janvier 2012			
30	Statistiques des faillites	août 2011	mensuel
30	Statistiques des faillites	septembre 2011	mensuel
30	Statistiques des faillites	octobre 2011	mensuel
30	Indices du commerce de détail	septembre 2011	mensuel
30	Statistiques des faillites	novembre 2011	mensuel
30	Indices du commerce de détail	octobre 2011	mensuel
30	Indices des prix à la production	novembre 2011	mensuel
30	Statistiques des faillites	décembre 2011	mensuel
30	Indices du commerce de détail	novembre 2011	mensuel
30	Indices des prix à la production	décembre 2011	mensuel
30	Indice des prix à la consommation	janvier 2012	mensuel
31	Indices des entrées de commandes	novembre 2011	mensuel
Février 2012			
16	Statistiques des faillites	janvier 2012	mensuel
20	Indices du commerce de détail	décembre 2011	mensuel
24	Indices des prix à la production	janvier 2012	mensuel
24	Indices de la production	décembre 2011	mensuel
28	Indice des prix à la consommation	février 2012	mensuel
29	Indices des entrées de commandes	décembre 2011	mensuel
Mars 2012			
5	Indice des salaires horaires	1er trimestre 2012	trimestriel
15	Indices des salariés et personnes occupées	4ème trimestre 2011	trimestriel
16	Statistiques des faillites	février 2012	mensuel
20	Indices du commerce de détail	janvier 2012	mensuel
22	Indices des heures travaillées	4ème trimestre 2011	trimestriel
23	Indices des prix à la production	février 2012	mensuel
23	Indices de la production	janvier 2012	mensuel
29	Indice des prix à la consommation	mars 2012	mensuel
30	Indices des entrées de commandes	janvier 2012	mensuel
Avril 2012			
16	Statistiques des faillites	mars 2012	mensuel
20	Indices du commerce de détail	février 2012	mensuel
24	Indices de la production	février 2012	mensuel
25	Indices des prix à la production	mars 2012	mensuel
26	Indice des prix à la consommation	avril 2012	mensuel
27	Indices des entrées de commandes	février 2012	mensuel
Mai 2012			
16	Statistiques des faillites	avril 2012	mensuel
21	Indices du commerce de détail	mars 2012	mensuel
24	Indices de la production	mars 2012	mensuel
25	Indices des prix à la production	avril 2012	mensuel
31	Indices des entrées de commandes	mars 2012	mensuel
31	Indice des prix à la consommation	mai 2012	mensuel

Ce calendrier peut être également envoyé séparément, sur demande.
(Tel. 02/277.55.04 - Fax. 02/277.55.19)

Indicateurs conjoncturels – Communiqué de presse

Indice de la production de novembre 2011

En novembre 2011, la tendance¹ de la production industrielle hors construction montre une hausse de 0,3% par rapport à octobre 2011 et une hausse de 4,7% par rapport à novembre 2010.

Dans la construction, la tendance montre une hausse de 0,2% par rapport à octobre 2011 et une hausse de 1,6% par rapport à novembre 2010.

Les résultats sont calculés sur base de l'enquête PRODCOM.

Indices bruts (2005=100)

	Jan	Fév	Mars	Avril	Mai	Juin	Juil	Août	Sept	Oct	Nov	Déc
Industrie (sans construction)												
2008	118,4	117,1	117,8	123,1	113,7	123,0	109,1	99,9	121,9	122,7	104,6	103,0
2009	96,1	97,3	110,1	101,2	97,6	108,6	99,4	95,0	114,5	114,3	106,7	105,0
2010	106,9	110,4	126,1	115,5	112,8	128,6	105,8	107,3	125,0	121,4	120,4	116,5
2011	117,3	119,3	137,4	119,4	128,6	127,7	107,7	118,6	130,8	125,0	125,1	
Construction												
2008	109,0	114,8	97,6	126,7	111,1	117,5	62,4	98,5	124,2	118,6	98,7	81,5
2009	91,7	102,5	118,8	103,5	101,9	118,2	59,1	100,0	122,2	121,9	95,1	75,3
2010	84,2	89,9	124,6	107,3	97,4	122,8	54,7	101,9	120,8	117,2	100,6	69,9
2011	89,2	108,2	126,1	100,7	120,0	108,8	51,0	107,4	123,7	114,8	111,0	

Tendance (2005=100)

	Jan	Fév	Mars	Avril	Mai	Juin	Juil	Août	Sept	Oct	Nov	Déc
Industrie (sans construction)												
2008	114,8	115,3	115,6	115,8	115,9	116,0	116,1	116,2	116,5	116,8	117,2	117,6
2009	102,1	102,6	103,1	103,6	104,1	104,8	105,8	106,8	107,7	108,5	109,2	110,1
2010	111,0	112,0	113,0	114,0	115,0	115,9	116,7	117,3	118,0	118,6	119,2	119,7
2011	120,3	120,9	121,5	122,0	122,5	122,8	123,2	123,7	124,1	124,4	124,8	
Construction												
2008	104,9	104,7	104,6	104,5	104,3	104,0	103,7	103,4	103,1	102,8	102,6	102,4
2009	102,2	102,0	101,8	101,7	101,6	101,5	101,4	101,3	101,2	101,1	101,0	100,9
2010	100,9	100,9	100,8	100,8	100,7	100,7	100,6	100,4	100,3	100,2	100,1	100,1
2011	100,1	100,2	100,2	100,3	100,4	100,5	100,7	100,9	101,2	101,5	101,7	

¹ Tendence: résultat après élimination des variations saisonnières et accidentelles

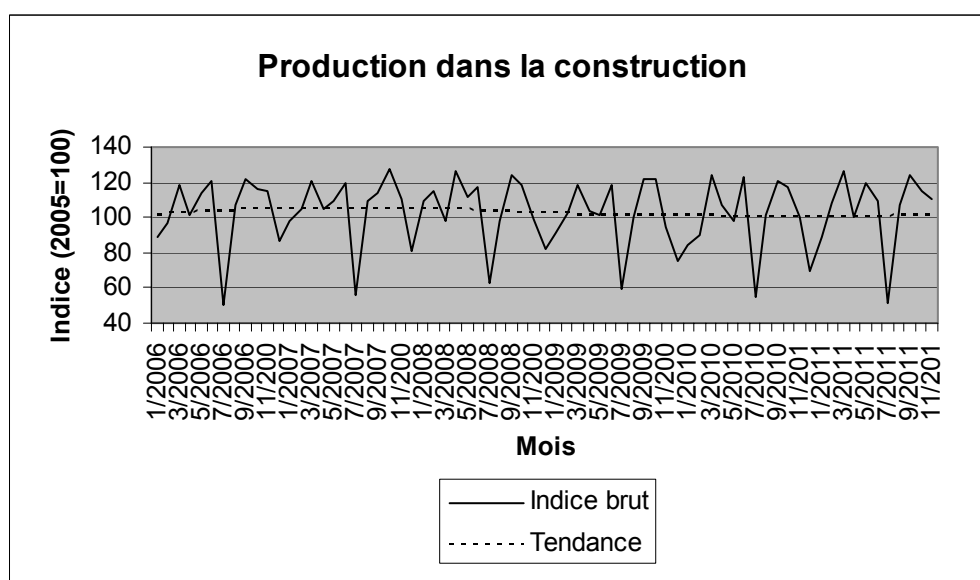
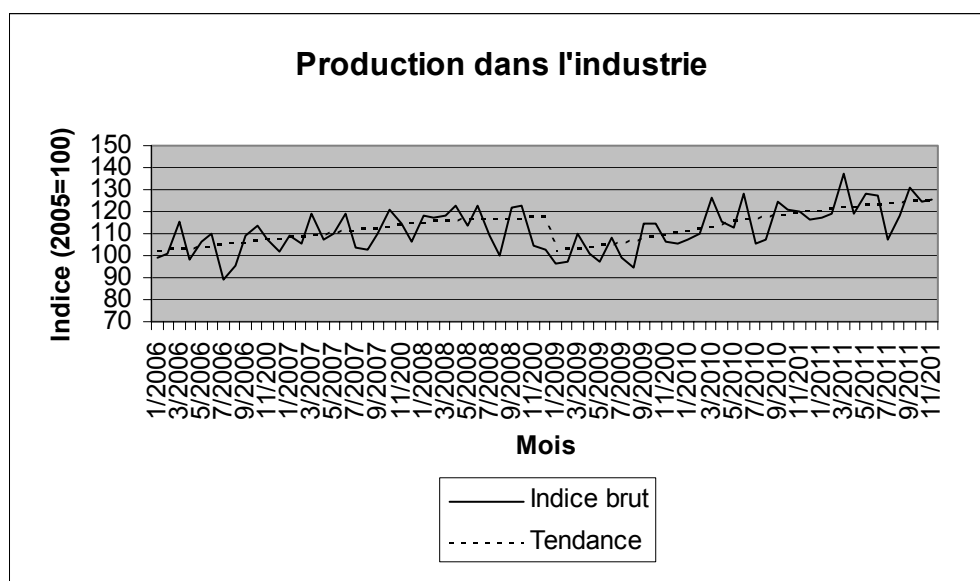

A partir de 2011, les indices sont calculés en nace rév.2. Les indices de 2006 à 2010 sont recalculés en nace rév.2, cela peut entraîner des légers changements par rapport aux indices basés sur la nace rév.1. La méthode de calcul a été également changée.

Visitez notre site <http://statbel.fgov.be> pour plus d'informations sur:

Production: <http://statbel.fgov.be/fr/statistiques/chiffres/economie/indices/production/index.jsp>

Enquête Prodcom: http://statbel.fgov.be/fr/statistiques/collecte_donnees/enquetes/prodcom/index.jsp

Vue d'ensemble des indicateurs conjoncturels: <http://statbel.fgov.be/fr/statistiques/chiffres/economie/indices/index.jsp>

Industrie et construction

Industrie

PRODCOM – Introduction par activité

Introduction

Le 1er janvier 1994 marque un tournant dans l'établissement des statistiques mensuelles de la production industrielle. Jusqu'en 1993, il existait une statistique mensuelle spécifique pour la plupart des secteurs. La nomenclature de marchandises utilisée était une liste empirique de produits par branche d'activité.

Depuis l'achèvement du marché unique au 1er janvier '93, on assiste à une demande accrue de résultats comparables au plan international. On veut pouvoir coupler les données relatives à la production à celles du commerce extérieur. Ceci nous a menés à l'enquête PRODCOM.

Sont assujetties à Prodcum la plupart des entreprises industrielles occupant au moins 20 personnes ou dont le chiffre d'affaires atteint 3.500.000 EUR et certaines autres entreprises ayant une activité industrielle accessoire occupant au moins 20 travailleurs, à partir de janvier 2008.

Pour diverses raisons, les statistiques de certains secteurs (énergie, récupération, distribution d'eau, les abattoirs, les laiteries) sont encore collectées selon l'ancien système.

La liste Prodcum, nouvelle nomenclature des statistiques de la production, comporte quelques 5.700 produits industriels, essentiellement des marchandises, mais également un certain nombre de services industriels. Chaque rubrique de la liste Prodcum est désignée par un code à huit chiffres. Les quatre premiers chiffres correspondent à une classe de la NACE-rév.2. L'on a pu établir ainsi une cohérence entre produits et activités. De plus, les rubriques de la liste Prodcum se composent d'articles ou de groupes d'articles de la nomenclature combinée.

L'enquête s'effectue au niveau de l'unité locale. Si plusieurs activités sont exercées dans une unité locale, on remplit une déclaration par activité, c'est-à-dire par division (2 chiffres) de la NACE-rév.2. Outre les données relatives à la valeur de la production suivant l'activité principale (quantités et livraisons), on demande également des données sur l'emploi et le volume de travail.

Dans ce tableau, la valeur de la production d'un établissement est rangée suivant un seul code à quatre chiffres de la NACE-rév.2. Ce code correspond à l'activité principale de l'entreprise.

Illustrons ceci par un exemple:

Soit un établissement X qui produit les produits A (code 17.20.31.59) et B (code 17.30.30.30) à raison respectivement de 60.000 EUR et 40.000 EUR. Ces produits appartiennent à des classes différentes de la NACE-rév.2 (les quatre premiers chiffres du code Prodcum des produits A et B sont différents). Il résulte de ceci que l'établissement X reçoit comme activité principale le code correspondant aux quatre premiers chiffres du produit A soit 17.20 (ce dernier représente la plus grande part de la valeur de la production de l'établissement X).

Dans le tableau, toute la valeur de la production de l'établissement X, c.-à-d. 100.000 EUR, est associée au code d'activité principale 17.2 (trois chiffres).

Si ces résultats sont provisoires, c'est parce que l'on est encore confronté à un faible pourcentage de non-réponse.

Les différences importantes constatées dans certains secteurs, entre décembre d'une certaine année et janvier de l'année suivante, sont en partie dues à la mise à jour annuelle du fichier des déclarants Prodcum.

PRODCOM - Livraisons par activité

Valeur de la production industrielle (1) suivant l'activité principale de l'établissement (chiffres provisoires en 1.000 €)

Code NACE	Activité	2010	2011		
			Septembre	Octobre	Novembre
08	Autres industries extractives	588.708	58.472	53.895	52.171
08.1	Extraction de pierres, de sables et d'argiles	525.364	54.454	50.368	48.573
08.9	Activités extractives n.c.a.	63.345	4.018	3.527	3.598
1D	Industries alimentaires (1D= 10 sauf abattoirs et laiteries)	19.682.224	1.912.240	1.913.649	1.938.790
10.B	Industrie des viandes (10B= 10.1 sauf l'abattage)	4.149.247	366.236	355.512	361.517
10.2	Transformation et conservation de poissons, de crustacés et de mollusques	442.340	36.778	37.302	40.433
10.3	Transformation et conservation de fruits et légumes	2.837.888	258.216	258.564	270.579
10.4	Fabrication d'huiles et graisses végétales et animales	1.602.274	183.221	187.456	203.788
10.C	Glaces de consommation (10.C = 10.52)	247.698	13.460	15.012	14.422
10.6	Travail des grains; fabrication de produits amylacés	1.556.382	164.600	151.810	159.789
10.7	Fabrication de produits de boulangerie-pâtisserie et de pâtes alimentaires	2.132.158	199.281	205.867	197.403
10.8	Fabrication d'autres produits alimentaires	4.665.462	492.462	508.677	494.178
10.9	Fabrication d'aliments pour animaux	2.048.773	197.986	193.448	196.681
11	Fabrication de boissons	3.284.005	318.813	277.773	281.448
12	Fabrication de produits à base de tabac	430.268	43.571	36.102	40.507
13	Fabrication de textiles	3.396.244	306.673	286.881	284.668
13.1	Préparation de fibres textiles et filature	136.265	11.616	12.714	11.280
13.2	Tissage	664.656	59.728	54.633	52.008
13.3	Ennoblement textile	68.638	5.420	5.291	5.677
13.9	Fabrication d'autres textiles	2.526.685	229.909	214.243	215.704
14	Industrie de l'habillement	110.718	10.469	7.876	5.673
14.1	Fabrication de vêtements, autres qu'en fourrure	103.252	9.763	7.432	5.141

(1) Livraisons y compris les traitements et services industriels et le travail à façon fourni à l'étranger.

PRODCOM - Livraisons par activité

Valeur de la production industrielle (1) suivant l'activité principale de l'établissement (chiffres provisoires en 1.000 €) - suite

Code NACE	Activité	2010	2011		
			Septembre	Octobre	Novembre
14.3	Fabrication d'articles à mailles	7.466	706	444	532
15	Industrie du cuir et de la chaussure	73.322	6.591	5.039	5.648
15.1	Apprêt et tannage des cuirs; préparation et teinture des fourrures; fabrication d'articles de voyage, ...	55.870	4.890	3.620	4.240
15.2	Fabrication de chaussures	17.452	1.702	1.419	1.408
16	Travail du bois et fabrication d'articles en bois et en liège, à l'exception des meubles; fabrication ...	2.126.016	207.722	193.279	195.938
16.1	Sciage et rabotage du bois	286.187	32.190	29.475	28.128
16.2	Fabrication d'articles en bois, liège, vannerie et sparterie	1.839.829	175.533	163.804	167.810
17	Industrie du papier et du carton	3.540.185	342.389	305.099	308.078
17.1	Fabrication de pâte à papier, de papier et de carton	1.449.160	141.386	114.540	114.168
17.2	Fabrication d'articles en papier ou en carton	2.091.025	201.003	190.560	193.910
18	Imprimerie et reproduction d'enregistrements	1.838.920	174.363	158.992	154.618
18.A	Imprimerie et reproduction d'enregistrements (18.A = 18.1+18.2)	1.838.920	174.363	158.992	154.618
20	Industrie chimique	29.721.999	2.603.762	2.455.875	2.422.930
20.1	Fabrication de produits chimiques de base, de produits azotés et d'engrais, de matières plastiques de base et de ...	24.551.861	2.119.574	2.010.135	1.991.577
20.A	Industrie chimique (20.A = 20.2 + 20.5)	2.737.899	256.117	231.774	224.271
20.3	Fabrication de peintures, vernis, encres et mastics	833.327	78.006	70.985	69.561
20.4	Fabrication de savons, de produits d'entretien et de parfums	1.130.637	99.646	97.102	98.224
20.6	Fabrication de fibres artificielles ou synthétiques	468.276	50.418	45.879	39.296
21	Industrie pharmaceutique	6.818.630	665.341	582.765	534.445
21.1	Fabrication de produits pharmaceutiques de base	148.089	8.939	8.721	12.089
21.2	Fabrication de préparations pharmaceutiques	6.670.541	656.401	574.044	522.357
22	Fabrication de produits en caoutchouc et en plastique	5.201.913	504.758	458.671	459.056

(1) Livraisons y compris les traitements et services industriels et le travail à façon fourni à l'étranger.

PRODCOM - Livraisons par activité

Valeur de la production industrielle (1) suivant l'activité principale de l'établissement (chiffres provisoires en 1.000 €) - suite

Code NACE	Activité	2010	2011		
			Septembre	Octobre	Novembre
22.1	Fabrication de produits en caoutchouc	410.807	41.497	38.797	35.239
22.2	Fabrication de produits en plastique	4.791.105	463.262	419.873	423.817
23	Fabrication d'autres produits minéraux non métalliques	5.161.980	539.123	490.083	487.875
23.1	Fabrication de verre et d'articles en verre	1.333.600	124.293	117.538	125.691
23.B	Fabrication d'autres produits minéraux non métalliques (23.B = 23.2 + 23.4)	101.141	11.540	10.921	10.402
23.3	Fabrication de matériaux de construction en terre cuite	348.837	36.922	34.289	33.435
23.5	Fabrication de ciment, chaux et plâtre	927.710	86.934	81.150	77.305
23.6	Fabrication d'ouvrages en béton, en ciment ou en plâtre	1.916.617	213.726	186.569	186.479
23.7	Taille, façonnage et finissage de pierres	120.717	12.287	10.878	9.733
23.9	Fabrication de produits abrasifs et de produits minéraux non métalliques n.c.a.	413.358	53.420	48.737	44.830
24	Métallurgie	16.961.142	1.815.757	1.605.186	1.629.837
24.1	Sidérurgie	9.014.605	829.503	781.256	805.944
24.2	Fabrication de tubes, tuyaux, profilés creux et accessoires correspondants en acier	173.218	15.871	15.393	14.488
24.3	Fabrication d'autres produits de première transformation de l'acier	1.108.356	115.391	103.533	108.529
24.4	Production de métaux précieux et d'autres métaux non ferreux	6.495.194	834.196	686.850	684.708
24.5	Fonderie	169.769	20.796	18.154	16.168
25	Fabrication de produits métalliques, à l'exception des machines et des équipements	6.252.177	629.137	594.997	581.227
25.1	Fabrication d'éléments en métal pour la construction	2.393.709	246.990	226.000	226.741
25.2	Fabrication de réservoirs, citernes et conteneurs métalliques	572.514	53.338	51.518	56.900
25.5	Forge, emboutissage, estampage; métallurgie des poudres	192.126	20.996	20.719	21.058
25.6	Traitement et revêtement des métaux; usinage	905.467	96.262	85.700	83.524
25.7	Fabrication de coutellerie, d'outillage et de quincaillerie	305.541	29.224	28.187	30.235

(1) Livraisons y compris les traitements et services industriels et le travail à façon fourni à l'étranger.

PRODCOM - Livraisons par activité

Valeur de la production industrielle (1) suivant l'activité principale de l'établissement (chiffres provisoires en 1.000 €) - suite

Code NACE	Activité	2010	2011		
			Septembre	Octobre	Novembre
25.9	Fabrication d'autres ouvrages en métaux	1.555.789	156.415	148.446	144.521
26	Fabrication de produits informatiques, électroniques et optiques	2.375.454	234.134	206.594	202.399
26.1	Fabrication de composants et cartes électroniques	578.228	45.904	49.999	36.380
26.2	Fabrication d'ordinateurs et d'équipements périphériques	150.951	9.953	10.407	8.444
26.3	Fabrication d'équipements de communication	217.668	16.545	14.837	15.542
26.4	Fabrication de produits électroniques grand public	700.012	82.797	60.770	77.736
26.5	Fabrication d'instruments et d'appareils de mesure, d'essai et de navigation; horlogerie	667.333	73.455	67.967	59.661
26.A	Fabrication de produits informatiques, électroniques et optiques (26.A = 26.6 + 26.7)	61.262	5.480	2.613	4.634
27	Fabrication d'équipements électriques	3.472.287	359.784	305.127	291.431
27.1	Fabrication de moteurs, génératrices et transformateurs électriques et de matériel de distribution et de commande	626.897	57.956	42.830	49.786
27.2	Fabrication de piles et d'accumulateurs électriques	188.497	17.975	16.023	16.078
27.3	Fabrication de fils et câbles et de matériel d'installation électrique	940.440	102.564	86.139	87.227
27.4	Fabrication d'appareils d'éclairage électrique	659.342	57.540	54.308	55.514
27.5	Fabrication d'appareils ménagers	279.709	29.126	28.529	28.081
27.9	Fabrication d'autres matériels électriques	777.401	94.622	77.299	54.745
28	Fabrication de machines et équipements n.c.a.	6.779.322	690.237	631.157	643.743
28.1	Fabrication de machines d'usage général	2.412.407	233.165	199.938	224.186
28.2	Fabrication d'autres machines d'usage général	1.956.913	229.540	190.792	192.006
28.3	Fabrication de machines agricoles et forestières	694.063	59.648	60.222	64.969
28.4	Fabrication de machines de formage des métaux et de machines-outils	224.654	21.933	22.569	22.498
28.9	Fabrication d'autres machines d'usage spécifique	1.491.285	145.952	157.637	140.084
29	Industrie automobile	14.550.929	1.721.489	1.542.424	1.547.202

(1) Livraisons y compris les traitements et services industriels et le travail à façon fourni à l'étranger.

PRODCOM - Livraisons par activité

Valeur de la production industrielle (1) suivant l'activité principale de l'établissement (chiffres provisoires en 1.000 €) - suite et fin

Code NACE	Activité	2010	2011		
			Septembre	Octobre	Novembre
29.1	Construction de véhicules automobiles	10.359.382	1.231.675	1.093.800	1.101.256
29.2	Fabrication de carrosseries et remorques	1.018.499	129.293	125.343	126.197
29.3	Fabrication d'équipements automobiles	3.173.048	360.521	323.281	319.749
30	Fabrication d'autres matériels de transport	1.159.156	110.124	92.109	93.846
30.A	Fabrication d'autres matériels de transport (30.A = 30.1 + 30.2)	229.072	13.536	2.940	10.303
30.3	Construction aéronautique et spatiale	833.912	88.637	82.110	76.386
30.9	Fabrication de matériels de transport n.c.a.	96.172	7.951	7.059	7.158
31	Fabrication de meubles	1.456.200	141.637	126.404	119.849
32	Autres industries manufacturières	743.684	79.732	76.568	75.148
32.1	Fabrication d'articles de joaillerie, bijouterie et articles similaires	185.922	27.938	23.579	28.397
32.3	Fabrication d'articles de sport	17.022	965	1.022	795
32.4	Fabrication de jeux et jouets	87.989	9.108	10.663	5.823
32.5	Fabrication d'instruments et de fournitures à usage médical et dentaire	345.368	32.805	29.830	29.299
32.9	Activités manufacturières n.c.a.	107.382	8.916	11.473	10.834
33	Réparation et installation de machines et d'équipements	3.921.061	361.147	366.008	377.664
33.1	Réparation d'ouvrages en métaux, de machines et d'équipements	2.212.773	227.171	223.804	239.340
33.2	Installation de machines et d'équipements industriels	1.708.288	133.976	142.204	138.323
	Total	139.646.544	13.837.465	12.772.553	12.734.192

(1) Livraisons y compris les traitements et services industriels et le travail à façon fourni à l'étranger.

Services, commerce et transport

Transport

Transport

Évolution de l'activité de l'aérodrome Bruxelles National (1)

	Nombre de vols		Nombre de passagers		Marchandises (2) (3) (tonnes)	
	au départ	à l'arrivée	au départ	à l'arrivée	au départ	à l'arrivée
2004	115 641	115 681	7 909 870	7 708 739	328 503	298 297
2005	115 504	115 584	8 136 128	8 027 218	338 968	320 966
2006	115 924	115 949	8 439 374	8 250 527	343 277	315 767
2007	120 121	120 220	8 958 152	8 976 171	391 054	377 469
2008	117 833	117 814	9 353 899	9 356 489	324 833	333 910
2009	105 925	105 860	8 571 673	8 600 523	210 262	190 929
2010	102 646	102 581	8 661 222	8 662 251	239 415	180 360

2009

janvier	7 932	7 948	495 933	537 312	16 150	16 261
février	7 848	7 818	534 023	509 372	17 925	16 838
mars	9 062	9 064	626 365	649 911	19 850	19 256
avril	9 105	9 047	792 231	742 973	16 975	17 497
mai	9 445	9 458	776 550	780 370	16 872	15 770
juin	9 640	9 591	811 823	767 239	17 250	16 728
juillet	9 678	9 629	995 132	841 774	17 307	14 973
août	9 127	9 170	791 183	967 168	16 253	13 737
septembre	9 592	9 596	792 603	844 458	16 086	13 570
octobre	9 141	9 167	755 847	758 275	18 879	15 192
novembre	8 050	8 066	605 147	647 013	18 780	15 325
décembre	7 305	7 306	594 836	554 658	17 935	15 782

2010

janvier	7 656	7 643	505 180	545 372	18 248	13 653
février	7 406	7 399	545 970	543 799	16 875	13 625
mars	8 655	8 644	649 513	640 512	25 815	18 421
avril	7 033	7 035	603 325	575 186	17 821	12 948
mai	9 108	9 077	792 914	791 991	19 881	16 312
juin	9 367	9 311	825 246	777 347	18 723	15 156
juillet	9 577	9 548	1 013 135	860 225	20 707	15 033
août	9 238	9 283	815 509	983 185	19 350	14 549
septembre	9 289	9 287	831 322	870 284	18 738	14 178
octobre	9 317	9 342	819 053	810 704	22 028	16 013
novembre	8 427	8 452	637 623	694 924	21 112	14 910
décembre	7 573	7 560	622 432	568 722	20 117	15 562

(1) Trafic commercial seulement.

(2) Seulement le fret.

(3) A partir de 2002 le fret + courrier.

Transport

Activité des ports maritimes

Nombre et tonnages des navires de mer entrés (1)

	Tous les ports belges (2)				Anvers			
	Charges		Sur lest		Charges		Sur lest	
	Nombre	Tonnage	Nombre	Tonnage	Nombre	Tonnage	Nombre	Tonnage
2006	24 456	443 800	5 550	43 542	11 345	230 960	4 384	33 681
2007	25 293	484 008	6 133	52 774	11 900	250 745	4 792	38 245
2008	24 600	488 590	6 176	54 537	11 786	257 968	4 613	38 414
2009	20 652	449 460	4 852	49 107	10 178	232 451	3 937	37 069
2010	21 281	488 171	5 422	54 117	10 644	254 258	4 156	36 990

2010

janvier	1 653	36 362	427	4 099	832	19 471	310	2 597
février	1 608	34 995	417	3 691	775	18 158	298	2 410
mars	1 851	40 451	468	4 718	924	21 311	364	3 175
avril	1 794	40 942	453	4 826	905	21 334	337	3 425
mai	1 860	41 674	459	4 770	920	21 950	332	2 821
juin	1 771	41 867	462	4 116	899	21 242	333	2 727
juillet	1 849	42 618	452	4 618	909	21 492	405	3 171
août	1 744	41 321	425	4 355	884	21 496	342	3 255
septembre	1 782	42 091	479	4 968	893	21 881	367	3 544
octobre	1 834	43 272	485	4 938	927	22 621	365	3 303
novembre	1 796	41 520	454	4 323	894	21 215	338	3 111
décembre	1 739	41 058	441	4 695	882	22 087	365	3 451

	Nieuwpoort				Gand			
	Charges		Sur lest		Charges		Sur lest	
	Nombre	Tonnage	Nombre	Tonnage	Nombre	Tonnage	Nombre	Tonnage
2006	427	369	0	0	2 058	29 068	1 011	3 540
2007	491	445	0	0	2 143	28 604	1 033	3 466
2008	490	585	0	0	2 324	29 738	1 137	4 108
2009	241	565	0	0	2 057	25 470	890	3 802
2010	179	437	0	0	2 332	29 910	1 093	4 916

2010

janvier	3	7	0	0	166	2 275	92	344
février	14	39	0	0	174	2 048	108	485
mars	11	30	0	0	208	2 475	90	423
avril	3	8	0	0	217	2 769	95	440
mai	17	32	0	0	202	2 329	87	378
juin	17	26	0	0	209	2 948	106	417
juillet	39	92	0	0	179	2 314	87	413
août	11	30	0	0	186	2 397	71	263
septembre	6	15	0	0	195	2 433	97	432
octobre	10	26	0	0	202	2 617	90	489
novembre	17	47	0	0	207	2 749	94	446
décembre	31	85	0	0	187	2 556	76	386

(1) en 1000 tonneaux de jaugeage bruts. (2) exceptés les mouvements entre les ports belges. Source: déclaration générale à l'entrée de navires, Gemeentelijk Havenbedrijf Antwerpen, Havenbestuur Brugge-Zeebrugge, Haven Oostende, Havenbedrijf Gent

Transport

Bruges-Zeebrugge				Ostende				
Charges		Sur lest		Charges		Sur lest		
Nombre	Tonnage	Nombre	Tonnage	Nombre	Tonnage	Nombre	Tonnage	
7 806	159 113	1 001	10 073	4 578	33 914	53	82	2006
8 362	181 741	1 118	15 306	4 644	34 998	51	56	2007
8 146	178 788	1 188	15 236	4 169	32 611	665	334	2008
7 125	178 401	559	11 635	2 828	22 286	73	112	2009
7 372	185 223	663	15 053	2 393	26 907	160	192	2010
2010								
593	13 966	59	1 278	176	1 106	11	10	janvier
582	13 797	43	959	192	1 512	16	11	février
617	15 346	52	1 304	232	1 968	14	10	mars
590	15 027	64	1 260	216	2 494	31	31	avril
673	16 726	65	1 711	216	1 739	33	54	mai
648	16 331	62	1 257	205	2 673	18	22	juin
655	16 750	59	1 218	194	2 669	6	11	juillet
611	15 256	49	1 298	188	2 607	4	0	août
651	15 944	48	1 094	208	2 634	10	20	septembre
622	15 948	62	1 437	201	2 631	4	8	octobre
589	15 359	53	1 036	201	2 613	8	14	novembre
541	14 773	47	1 201	164	2 261	5	1	décembre
2010								
Bruxelles (Y.C. Bassin industriel) (2)				Liège				
Charges		Sur lest		Charges		Sur lest		
Nombre	Tonnage	Nombre	Tonnage	Nombre	Tonnage	Nombre	Tonnage	
252	701	57	147	70	122	63	100	2006
312	908	63	181	42	69	113	185	2007
22	37	2	6	25	41	134	220	2008
11	12	1	2	13	23	65	113	2009
13	17	0	0	17	28	66	113	2010
2010								
1	1	0	0	0	0	6	10	janvier
1	2	0	0	3	5	6	10	février
0	0	0	0	1	1	5	9	mars
1	2	0	0	0	0	7	12	avril
1	1	0	0	0	0	7	11	mai
1	1	0	0	0	0	8	14	juin
0	0	0	0	4	8	2	3	juillet
1	2	0	0	1	2	5	9	août
0	0	0	0	0	0	5	9	septembre
1	1	0	0	3	5	7	12	octobre
2	2	0	0	2	3	4	8	novembre
4	5	0	0	3	4	4	6	décembre

Transport

Activité des ports maritimes

Nombre et tonnages des navires de mer sortis (1)

	Tous les ports belges (2)				Anvers			
	Charges		Sur lest		Charges		Sur lest	
	Nombre	Tonnage	Nombre	Tonnage	Nombre	Tonnage	Nombre	Tonnage
2006	20 873	364 336	7 950	95 237	10 432	208 041	6 158	70 828
2007	21 896	401 615	8 448	103 350	11 246	229 666	6 475	76 492
2008	21 312	405 730	8 329	108 358	11 203	235 821	6 231	78 858
2009	18 963	413 955	6 936	94 100	9 925	221 772	5 013	62 293
2010	19 526	449 927	7 826	103 967	10 141	240 920	5 521	66 877

2010

janvier	1 533	33 299	596	8 174	776	17 956	422	5 252
février	1 513	32 966	573	6 522	753	17 315	401	4 550
mars	1 666	36 789	695	9 350	848	19 690	511	6 287
avril	1 646	37 303	669	8 979	848	19 905	460	5 631
mai	1 665	38 725	647	8 752	845	20 480	448	5 635
juin	1 663	38 383	655	8 880	845	20 009	477	5 515
juillet	1 706	40 375	711	8 356	877	21 185	537	5 565
août	1 573	37 323	614	8 129	839	20 133	429	5 267
septembre	1 651	39 077	664	9 129	874	21 017	451	5 842
octobre	1 738	40 528	670	9 172	925	21 850	482	5 978
novembre	1 636	38 077	646	8 704	860	20 405	437	5 640
décembre	1 536	37 082	686	9 550	851	20 975	466	5 715

	Nieuwpoort				Gand			
	Charges		Sur lest		Charges		Sur lest	
	Nombre	Tonnage	Nombre	Tonnage	Nombre	Tonnage	Nombre	Tonnage
2006	0	0	422	365	1 476	14 603	1 569	17 977
2007	0	0	487	441	1 485	14 146	1 679	17 774
2008	0	0	487	585	1 596	14 352	1 814	19 560
2009	0	0	241	565	1 278	12 561	1 559	16 349
2010	0	0	179	437	1 545	14 780	1 878	20 079

2010

janvier	0	0	3	7	133	1 196	127	1 423
février	0	0	14	39	144	1 242	135	1 244
mars	0	0	11	30	139	1 265	171	1 685
avril	0	0	3	8	132	1 192	176	1 972
mai	0	0	17	32	124	1 236	156	1 437
juin	0	0	17	26	137	1 205	181	2 184
juillet	0	0	39	92	126	1 162	138	1 547
août	0	0	11	30	109	1 036	149	1 669
septembre	0	0	6	15	131	1 348	161	1 563
octobre	0	0	10	26	134	1 426	158	1 680
novembre	0	0	17	47	124	1 330	169	1 865
décembre	0	0	31	85	112	1 142	157	1 810

(1) en 1000 tonneaux de jaugeage bruts. (2) exceptés les mouvements entre les ports belges. Source: déclaration générale à l'entrée de navires, Gemeentelijk Havenbedrijf Antwerpen, Havenbestuur Brugge-Zeebrugge, Haven Oostende, Havenbedrijf Gent

Transport

Bruges-Zeebrugge				Ostende				
Charges		Sur lest		Charges		Sur lest		
Nombre	Tonnage	Nombre	Tonnage	Nombre	Tonnage	Nombre	Tonnage	
6 774	154 283	2 097	14 763	3 993	32 592	638	1 405	2006
7 081	179 237	2 419	17 858	4 164	33 872	531	1 182	2007
6 731	174 645	2 586	19 425	3 727	31 323	1 107	1 622	2008
5 481	162 850	2 175	26 727	2 425	21 099	476	1 298	2009
5 810	176 206	2 193	28 207	2 097	26 066	457	1 033	2010
2010								
473	13 265	189	2 338	163	1 067	24	49	janvier
444	13 150	175	1 540	163	1 413	45	110	février
492	14 296	171	2 272	182	1 799	64	179	mars
487	14 202	171	2 154	216	2 494	31	31	avril
515	16 030	217	2 457	216	1 739	33	54	mai
511	15 087	197	2 397	205	2 673	18	22	juin
527	15 731	180	2 400	168	2 601	32	79	juillet
465	13 915	191	2 371	161	2 545	31	62	août
480	14 507	214	2 617	170	2 537	48	117	septembre
504	18 845	177	2 522	162	2 535	43	104	octobre
483	14 015	155	2 242	160	2 497	49	130	novembre
429	13 163	156	2 897	131	2 166	39	96	décembre
2010								
Bruxelles (Y.C. Bassin industriel) (2)				Liège				
Charges		Sur lest		Charges		Sur lest		
Nombre	Tonnage	Nombre	Tonnage	Nombre	Tonnage	Nombre	Tonnage	
75	273	183	535	112	180	24	35	2006
106	356	197	612	128	212	10	13	2007
2	3	1	2	151	253	6	9	2008
0	0	1	2	49	89	5	9	2009
0	0	1	1	56	93	6	8	2010
2010								
0	0	0	0	3	5	0	0	janvier
0	0	0	0	5	8	0	0	février
0	0	0	0	6	10	1	1	mars
0	0	0	0	3	6	1	2	avril
0	0	0	0	6	9	0	0	mai
0	0	0	0	8	14	1	2	juin
0	0	0	0	4	7	0	0	juillet
0	0	0	0	3	5	0	0	août
0	0	1	1	5	8	0	0	septembre
0	0	0	0	6	9	0	0	octobre
0	0	0	0	4	8	1	1	novembre
0	0	0	0	3	4	2	2	décembre

Transport

Évolution des véhicules à moteur neufs, mis en circulation

Immatriculations de véhicules à moteurs neufs mis en circulation

	Total(3)	Voitures pour personnes	Autobus et autocars	Véhicules pour le transport de marchandises	Tracteurs	Tracteurs agricoles	Motos(1) scooters, auto-scooters(2)
2006	603 339	530 296	914	63 651	4 730	3 748	27 291
2007	611 242	529 025	1 093	71 414	6 232	3 478	30 143
2008	622 478	540 542	1 207	70 497	6 331	3 901	30 112
2009	543 473	479 920	984	56 387	3 268	2 914	27 528
2010	615 743	551 661	1 020	56 793	3 409	2 860	26 343
2011	652 774	577 382	717	66 037	5 355	3 283	26 845
2010(4)							
janvier	55 975	49 771	89	5 535	394	186	927
février	52 932	47 882	87	4 522	200	241	1 757
mars	72 079	64 830	83	6 470	278	418	3 001
avril	64 261	57 846	72	5 679	275	389	3 170
mai	53 872	48 188	150	5 037	263	234	2 913
juin	60 665	54 400	115	5 586	297	267	3 655
juillet	44 202	39 778	67	3 912	222	223	3 680
août	42 232	37 772	137	3 862	245	216	2 612
septembre	42 382	37 214	76	4 398	479	215	2 105
octobre	48 723	43 829	33	4 297	353	211	1 476
novembre	45 513	40 701	74	4 336	274	128	717
décembre	32 907	29 450	37	3 159	129	132	330
2011(4)							
janvier	60 821	53 597	70	6 264	656	234	1 000
février	60 418	53 588	85	5 978	484	283	2 092
mars	72 476	64 172	88	7 223	580	413	3 224
avril	61 178	53 955	81	6 348	477	317	3 391
mai	63 482	55 509	66	6 945	552	410	4 204
juin	55 363	48 908	70	5 621	444	320	3 301
juillet	40 302	35 331	28	4 360	327	256	2 748
août	43 285	38 073	72	4 542	321	277	2 448
septembre	47 705	41 776	76	5 098	508	247	1 846
octobre	48 460	42 717	43	5 020	457	223	1 293
novembre	46 049	40 736	13	4 776	365	159	819
décembre	53 235	49 020	25	3 862	184	144	479

(1) Les vélomoteurs de 50 cc et moins, dépassant la vitesse de 40km/h sont considérés comme motos.

(2) Cylindrée maximum de 350 cm³ et poids maximum de 350 kg.

(3) Non compris: motos, scooters, auto-scooters.

(4) Chiffres révisés

Transport

Évolution des véhicules à moteur d'occasion, mis en circulation

	Immatriculations de véhicules à moteur d'occasion					
	Total	Voitures pour personnes	Autobus et autocars	Véhicules pour le transport de marchandises	Tracteurs	Tracteurs agricoles
2006	793 456	696 606	821	83 379	4 573	8 077
2007	751 225	662 496	823	76 278	3 750	7 878
2008	742 926	653 109	810	77 426	3 288	8 293
2009	775 397	681 766	870	81 492	3 351	7 918
2010	776 324	676 572	768	87 584	3 568	7 832
2011	854 815	745 858	727	95 247	3 963	9 020

2010(1)

janvier	57 606	49 622	94	6 995	324	571
février	59 912	51 839	71	7 068	309	625
mars	75 430	65 570	70	8 507	378	905
avril	69 296	60 437	76	7 676	335	772
mai	64 003	55 944	53	6 996	316	694
juin	74 843	65 818	70	7 866	327	762
juillet	64 008	56 420	47	6 630	249	662
août	62 568	54 892	47	6 733	249	647
septembre	69 211	60 071	58	7 990	340	752
octobre	64 057	55 491	89	7 572	313	592
novembre	59 526	51 770	53	6 970	233	500
décembre	55 864	48 698	40	6 581	195	350

2011(1)

janvier	69 311	59 772	98	8 216	450	775
février	71 939	62 486	52	8 269	312	820
mars	82 066	71 041	61	9 441	416	1 107
avril	69 072	60 471	49	7 471	310	771
mai	81 999	71 434	63	9 198	412	892
juin	71 838	63 059	41	7 699	285	754
juillet	65 476	57 404	47	6 991	328	706
août	67 934	59 507	86	7 306	305	730
septembre	74 818	65 331	59	8 356	311	761
octobre	66 786	58 290	51	7 570	283	592
novembre	66 956	58 614	41	7 452	243	606
décembre	66 620	58 449	79	7 278	308	506

Domaines statistiques

- Généralités
- Territoire et environnement
- Population
- Société
- Économie et finances
- Agriculture et activités assimilées
- Industrie
- Services, commerce et transports

Direction générale Statistique et Information économique
SPF Economie
B-1000 Bruxelles
tél. 02/277.55.03
fax 02/277.55.19

ISSN 0771 - 0364

<http://statbel.fgov.be> - <http://www.economie.fgov.be>
info@economie.fgov.be

I. ECONOMIE ET FINANCES

Indicateurs conjoncturels

Calendrier de diffusion des indicateurs	5
Indices des prix à la production (base 2000 = 100) - Décembre 2011	6
Indices des prix à la consommation - Janvier 2012	8

II. INDUSTRIE ET CONSTRUCTION

Industrie

Statistique mensuelle de la production industrielle (PRODCOM) - Novembre 2011	13
---	----

Vous pouvez trouver dans cette publication les statistiques **les plus récentes** dans les domaines suivants: environnement, population, société, économie et finances, agriculture et activités assimilées, industrie, services, commerce et transports.

De plus notre site : <http://statbel.fgov.be> présente une sélection de statistiques mises à jour quotidiennement.

SIGNES CONVENTIONNELS

Les renseignements ne sont pas disponibles	..
0 ou inférieur à la moitié de l'unité utilisée	-
Chiffres provisoires	(*)
La virgule est employée pour séparer les unités des décimales	

Editeur responsable : A. VERSONNEN

Droits d'auteurs réservés

La reproduction du contenu de cette publication, qu'elle soit intégrale ou partielle, dans la forme originale ou remaniée, est interdite sauf autorisation écrite de la Direction générale Statistique et Information économique.

L'utilisation du contenu de cette publication, à titre explicatif ou justificatif, dans un article, un compte rendu ou un livre, est autorisée, moyennant indication claire et précise de la source.

Economie et finances
Indicateurs conjoncturels

Calendrier de diffusion des indicateurs

Les indices sont disponibles le jour indiqué à 0 heure sur notre site <http://statbel.fgov.be>

Disponible le	Indicateur	Période de référence	Périodicité
Février 2012			
16	Statistiques des faillites	août 2011	mensuel
16	Statistiques des faillites	septembre 2011	mensuel
16	Statistiques des faillites	octobre 2011	mensuel
16	Indices du commerce de détail	septembre 2011	mensuel
16	Statistiques des faillites	novembre 2011	mensuel
16	Indices du commerce de détail	octobre 2011	mensuel
16	Statistiques des faillites	décembre 2011	mensuel
16	Indices du commerce de détail	novembre 2011	mensuel
16	Indice des prix à la consommation	janvier 2012	mensuel
16	Indices des entrées de commandes	novembre 2011	mensuel
16	Statistiques des faillites	janvier 2012	mensuel
20	Indices du commerce de détail	décembre 2011	mensuel
24	Indices des prix à la production	janvier 2012	mensuel
24	Indices de la production	décembre 2011	mensuel
28	Indice des prix à la consommation	février 2012	mensuel
29	Indices des entrées de commandes	décembre 2011	mensuel
Mars 2012			
5	Indice des salaires horaires	1er trimestre 2012	trimestriel
15	Indices des salariés et personnes occupées	4ème trimestre 2011	trimestriel
16	Statistiques des faillites	février 2012	mensuel
20	Indices du commerce de détail	janvier 2012	mensuel
22	Indices des heures travaillées	4ème trimestre 2011	trimestriel
23	Indices des prix à la production	février 2012	mensuel
23	Indices de la production	janvier 2012	mensuel
29	Indice des prix à la consommation	mars 2012	mensuel
30	Indices des entrées de commandes	janvier 2012	mensuel
Avril 2012			
16	Statistiques des faillites	mars 2012	mensuel
20	Indices du commerce de détail	février 2012	mensuel
24	Indices de la production	février 2012	mensuel
25	Indices des prix à la production	mars 2012	mensuel
26	Indice des prix à la consommation	avril 2012	mensuel
27	Indices des entrées de commandes	février 2012	mensuel
Mai 2012			
16	Statistiques des faillites	avril 2012	mensuel
21	Indices du commerce de détail	mars 2012	mensuel
24	Indices de la production	mars 2012	mensuel
25	Indices des prix à la production	avril 2012	mensuel
31	Indices des entrées de commandes	mars 2012	mensuel
31	Indice des prix à la consommation	mai 2012	mensuel

Ce calendrier peut être également envoyé séparément, sur demande.

(Tel. 02/277.55.04 - Fax. 02/277.55.19)

Décembre 2011 : Prix à la production +0,2%

En décembre 2011, par rapport au mois précédent, **l'indice des prix à la production de l'industrie à l'exclusion de la construction** a augmenté de 0,2%. Une ventilation de ce chiffre entre l'énergie et les autres secteurs, donne une augmentation de 0,1% pour l'énergie et une augmentation de 0,1% pour l'industrie à l'exclusion de l'énergie. Une subdivision plus poussée de l'industrie à l'exclusion de l'énergie, montre -0,0% pour les biens intermédiaires, à l'exclusion de l'énergie, +0,4% pour les biens d'investissement, +0,0% pour les biens de consommation durables et +0,2% pour les biens de consommation non durables.

En subdivisant l'indice général des indices des prix à la production selon la destination, on constate une augmentation de 0,1% pour le marché intérieur et une augmentation de 0,3% pour les marchés extérieurs. Par rapport à décembre de l'année précédente, l'indice des prix à la production de l'industrie à l'exclusion de la construction a augmenté de 5,6%. L'indice des prix à la production pour le marché intérieur a augmenté de 4,5%, pour les marchés extérieurs, on observe une augmentation de 6,5%.

Plus d'informations sur la conjoncture !

⇒ pour une vue globale de la conjoncture en Belgique et en Europe, consultez le portail conjoncturel (en 2 langues) :

<http://statbel.fgov.be/indicators>

⇒ Tous les renseignements méthodologiques peuvent être obtenus auprès de l'Unité Conjoncture.

⇒ Outre les indices des prix à la production, nous calculons beaucoup d'autres indicateurs : indices des heures travaillées, nouvelles commandes, masse salariale, nombre d'employés, coût de matériaux, prix à la production, permis de bâtir, chiffre d'affaires, etc.

Ensemble de l'industrie, à l'exclusion de la construction

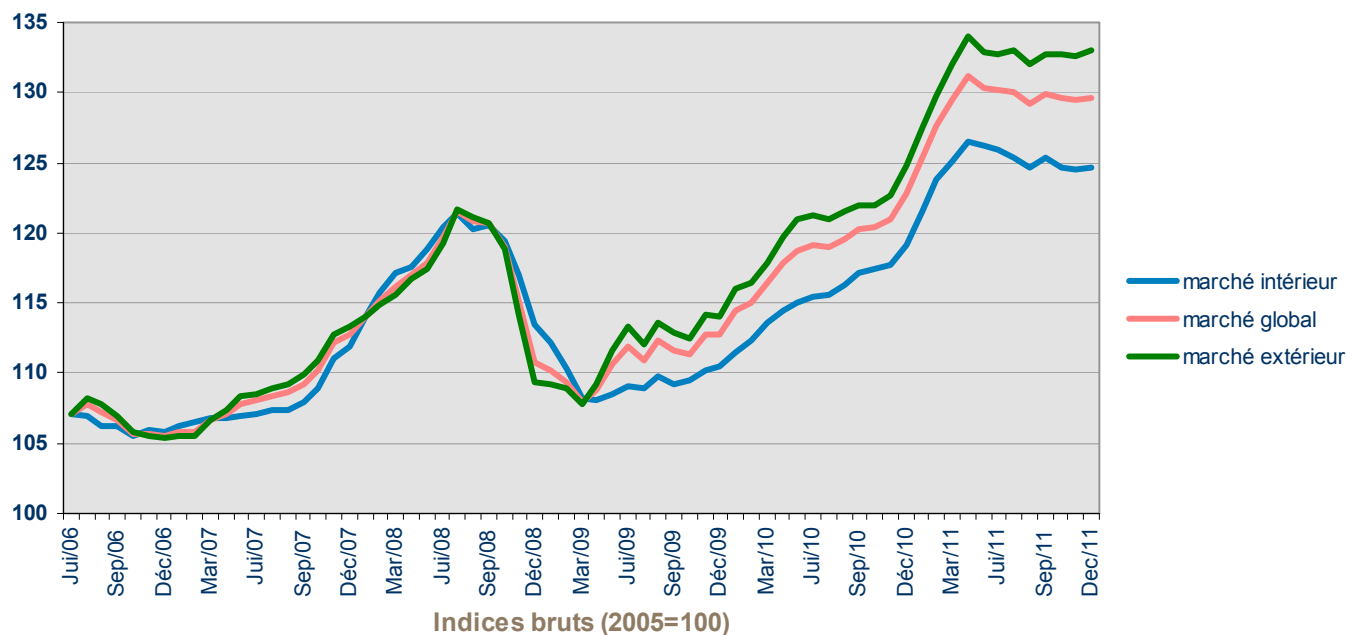

Marché global

	jan	fév	mrs	avr	mai	juin	juil	août	sep	oct	nov	déc	Moy. ann.
2009	110,3	109,4	107,9	108,8	110,6	111,8	110,9	112,3	111,6	111,4	112,8	112,8	110,9
2010	114,4	115,0	116,4	117,8	118,8	119,1	119,0	119,6	120,3	120,4	121,0	122,8	118,7
2011	125,3	127,6	129,4	131,2	130,4	130,1	130,1	129,2	129,9	129,6	129,4	129,7	129,3

Marché domestique

	jan	fév	mrs	avr	mai	juin	juil	août	sep	oct	nov	déc	Moy. ann.
2009	112,3	110,3	108,2	108,1	108,6	109,1	108,9	109,8	109,2	109,5	110,3	110,5	109,6
2010	111,5	112,4	113,6	114,4	115,1	115,5	115,6	116,3	117,2	117,4	117,8	119,2	115,5
2011	121,5	123,8	125,1	126,5	126,2	125,9	125,4	124,6	125,3	124,7	124,5	124,6	124,8

Marché extérieur

	jan	fév	mrs	avr	mai	juin	juil	août	sep	oct	nov	déc	Moy. ann.
2009	109,2	108,9	107,8	109,2	111,7	113,3	112,0	113,6	112,9	112,4	114,1	114,0	111,6
2010	116,0	116,4	117,9	119,8	121,0	121,3	121,0	121,5	121,9	121,9	122,7	124,8	120,5
2011	127,5	129,7	132,0	134,0	132,8	132,7	133,1	132,0	132,8	132,7	132,6	133,0	132,1

Indices bruts (2005=100)

Ensemble de l'industrie, à l'exclusion de la construction

Evolution des prix de la production écoulée

Mention de la source

Direction générale Statistique et Information économique

Indicateurs conjoncturels

INDICES DES PRIX A LA CONSOMMATION

	Indice général			Indice santé		Produits alimentaires (1)	Produits non alimentaires			Services	Loyer
	Base			2004=100	1996=100		Services	Loyer			
	2004=100	1996=100	1988=100								
Base : 1981 = 100											
1988	70,84	81,40	99,91	-	-	133,88	131,91	138,59	145,85		
1989	73,03	83,93	103,01	-	-	138,07	136,37	142,14	151,24		
1990	75,55	86,82	106,56	-	-	143,18	141,17	146,69	156,08		
Base : 1988 = 100											
1991	77,98	89,62	109,99	-	-	108,88	110,20	110,46	109,49		
1992	79,87	91,79	112,66	-	-	108,75	111,86	115,07	115,93		
1993	82,07	94,32	115,76	-	-	107,89	115,20	119,45	122,05		
1994	84,03	96,56	118,51	85,11	96,83	109,82	117,57	122,52	127,61		
1995	85,26	97,98	120,25	86,44	98,34	111,15	118,52	124,99	131,29		
1996	87,02	100,00	122,73	87,87	99,97	111,85	121,34	127,92	134,54		
1997	88,43	101,63	124,73	89,03	101,29	114,31	123,16	129,81	136,80		
Base : 1996 = 100											
1998	89,27	102,60	125,92	90,16	102,58	104,08	101,04	103,85	102,87		
1999	90,27	103,75	127,33	91,02	103,54	104,29	102,30	105,48	104,34		
2000	92,57	106,39	130,57	92,73	105,49	105,19	106,26	107,60	105,85		
2001	94,86	109,02	133,80	95,27	108,38	109,64	108,08	110,24	107,87		
2002	96,42	110,81	136,00	96,97	110,32	112,05	108,72	113,18	110,52		
2003	97,95	112,57	138,16	98,38	111,92	114,33	110,01	115,16	112,97		
2004	100,00	114,93	141,06	99,98	113,74	116,09	112,46	117,88	115,10		
2005	102,79	118,13	144,98	102,15	116,21	118,33	116,51	120,65	117,39		
Base : 2004 = 100											
2006	104,63	120,25	147,58	103,95	118,26	104,19	105,21	103,85	105,56		
2007	106,53	122,44	150,27	105,79	120,35	107,96	106,28	105,82	107,44		
2008	111,32	127,94	157,01	110,26	125,44	114,25	112,60	107,94	109,48		
2009	111,26	127,87	156,93	110,90	126,18	115,46	109,54	111,02	111,68		
2010	113,69	130,67	160,36	112,76	128,29	117,23	113,01	112,60	112,92		
2011	117,71	135,28	166,03	116,21	132,21	120,08	118,95	115,11	114,13		

(1) y compris les boissons.

Direction thématique économie - Tél : 02/ 277.51.11 - E-Mail : ind@economie.fgov.be.

Source : Direction thématique économie, SPF Economie, P.M.E., Classes moyennes et Energie.

Indicateurs conjoncturels

INDICES DES PRIX A LA CONSOMMATION

	Indice général			Indice santé		Produits alimentaires (1)	Produits non alimentaires	Services	Loyer
	Base								
	2004=100	1996=100	1988=100	2004=100	1996=100				
Base : 2004 = 100									
2009									
Janvier	111,36	127,99	157,07	111,45	126,80	116,46	110,58	109,38	110,79
Février	111,74	128,42	157,61	111,75	127,14	116,37	110,57	110,67	110,91
Mars	111,10	127,69	156,71	111,07	126,36	116,20	109,29	110,49	111,21
Avril	111,33	127,95	157,03	111,17	126,48	116,50	109,58	110,59	111,44
Mai	111,25	127,86	156,92	110,96	126,24	116,38	109,34	110,73	111,52
Juin	111,04	127,62	156,62	110,50	125,72	115,44	108,93	111,18	111,85
Juillet	110,97	127,54	156,52	110,48	125,69	114,96	108,54	111,76	112,03
Août	111,31	127,93	157,00	110,66	125,90	114,48	109,61	111,66	111,90
Septembre	111,02	127,60	156,59	110,46	125,67	114,30	109,10	111,53	112,15
Octobre	111,07	127,65	156,66	110,64	125,88	114,66	109,05	111,53	112,15
Novembre	111,36	127,99	157,07	110,75	126,00	114,97	109,87	111,09	112,09
Décembre	111,54	128,19	157,33	110,96	126,24	114,79	110,02	111,57	112,13
Base : 2004 = 100									
2010									
Janvier	112,05	128,78	158,05	111,36	126,69	116,16	110,86	111,12	112,45
Février	112,52	129,32	158,71	111,90	127,31	116,52	111,14	111,98	112,50
Mars	112,94	129,80	159,30	112,11	127,55	117,14	112,01	111,66	112,72
Avril	113,33	130,25	159,85	112,34	127,81	117,27	112,71	111,85	112,72
Mai	113,78	130,77	160,49	112,72	128,24	117,58	113,37	112,17	112,83
Juin	113,77	130,76	160,47	112,74	128,26	117,21	113,14	112,66	112,95
Juillet	113,82	130,81	160,54	112,86	128,40	117,08	112,80	113,41	112,98
Août	113,89	130,89	160,64	112,94	128,49	117,06	113,03	113,33	113,07
Septembre	114,25	131,31	161,15	113,29	128,89	117,55	113,65	113,25	113,10
Octobre	114,41	131,49	161,38	113,46	129,08	117,61	113,92	113,36	113,16
Novembre	114,55	131,65	161,57	113,55	129,19	117,74	114,24	113,24	113,20
Décembre	115,00	132,17	162,21	113,84	129,52	117,87	115,26	113,16	113,30
Base : 2004 = 100									
2011									
Janvier	115,66	132,93	163,14	114,38	130,13	118,59	115,85	113,98	113,48
Février	116,33	133,70	164,08	115,05	130,89	119,09	116,81	114,42	113,67
Mars	116,91	134,36	164,90	115,39	131,28	118,93	117,94	114,74	113,81
Avril	117,20	134,70	165,31	115,57	131,48	119,62	118,35	114,63	113,94
Mai	117,59	135,15	165,86	115,98	131,95	120,09	118,99	114,67	114,13
Juin	117,95	135,56	166,37	116,43	132,46	120,38	119,37	115,08	114,19
Juillet	118,09	135,72	166,57	116,61	132,67	120,49	119,20	115,72	114,21
Août	117,99	135,61	166,42	116,49	132,53	120,02	119,26	115,61	114,21
Septembre	118,31	135,97	166,88	116,73	132,80	120,17	120,10	115,30	114,35
Octobre	118,49	136,18	167,13	116,96	133,07	120,58	120,16	115,53	114,54
Novembre	118,96	136,72	167,79	117,40	133,57	121,54	120,70	115,69	114,51
Décembre	119,01	136,78	167,86	117,52	133,70	121,51	120,68	115,89	114,53

(1) y compris les boissons.

Direction thématique économie - Tél : 02/ 277.51.11 - E-Mail : ind@economie.fgov.be.

Source : Direction thématique économie, SPF Economie, P.M.E., Classes moyennes et Energie.

Indicateurs conjoncturels

INDICES DES PRIX A LA CONSOMMATION

	Indice général			Indice santé		Produits alimentaires (1)	Produits non alimentaires	Services	Loyer
	Base								
	2004=100	1996=100	1988=100	2004=100	1996=100				
Base : 2004 = 100									
2012									
Janvier	119,88	137,78	169,09	118,25	134,53	121,81	121,48	117,32	114,95

(1) y compris les boissons.

Direction thématique économie - Tél : 02/ 277.51.11 - E-Mail : ind@economie.fgov.be.

Source : Direction thématique économie, SPF Economie, P.M.E., Classes moyennes et Energie.

Industrie et construction

Industrie

PRODCOM – Introduction par activité

Introduction

Le 1er janvier 1994 marque un tournant dans l'établissement des statistiques mensuelles de la production industrielle. Jusqu'en 1993, il existait une statistique mensuelle spécifique pour la plupart des secteurs. La nomenclature de marchandises utilisée était une liste empirique de produits par branche d'activité.

Depuis l'achèvement du marché unique au 1er janvier '93, on assiste à une demande accrue de résultats comparables au plan international. On veut pouvoir coupler les données relatives à la production à celles du commerce extérieur. Ceci nous a menés à l'enquête PRODCOM.

Sont assujetties à Prodcum la plupart des entreprises industrielles occupant au moins 20 personnes ou dont le chiffre d'affaires atteint 3.500.000 EUR et certaines autres entreprises ayant une activité industrielle accessoire occupant au moins 20 travailleurs, à partir de janvier 2008.

Pour diverses raisons, les statistiques de certains secteurs (énergie, récupération, distribution d'eau, les abattoirs, les laiteries) sont encore collectées selon l'ancien système.

La liste Prodcum, nouvelle nomenclature des statistiques de la production, comporte quelques 5.700 produits industriels, essentiellement des marchandises, mais également un certain nombre de services industriels. Chaque rubrique de la liste Prodcum est désignée par un code à huit chiffres. Les quatre premiers chiffres correspondent à une classe de la NACE-rév.2. L'on a pu établir ainsi une cohérence entre produits et activités. De plus, les rubriques de la liste Prodcum se composent d'articles ou de groupes d'articles de la nomenclature combinée.

L'enquête s'effectue au niveau de l'unité locale. Si plusieurs activités sont exercées dans une unité locale, on remplit une déclaration par activité, c'est-à-dire par division (2 chiffres) de la NACE-rév.2. Outre les données relatives à la valeur de la production suivant l'activité principale (quantités et livraisons), on demande également des données sur l'emploi et le volume de travail.

Dans ce tableau, la valeur de la production d'un établissement est rangée suivant un seul code à quatre chiffres de la NACE-rév.2. Ce code correspond à l'activité principale de l'entreprise.

Illustrons ceci par un exemple:

Soit un établissement X qui produit les produits A (code 17.20.31.59) et B (code 17.30.30.30) à raison respectivement de 60.000 EUR et 40.000 EUR. Ces produits appartiennent à des classes différentes de la NACE-rév.2 (les quatre premiers chiffres du code Prodcum des produits A et B sont différents). Il résulte de ceci que l'établissement X reçoit comme activité principale le code correspondant aux quatre premiers chiffres du produit A soit 17.20 (ce dernier représente la plus grande part de la valeur de la production de l'établissement X).

Dans le tableau, toute la valeur de la production de l'établissement X, c.-à-d. 100.000 EUR, est associé au code d'activité principale 17.2 (trois chiffres).

Si ces résultats sont provisoires, c'est parce que l'on est encore confronté à un faible pourcentage de non-réponse.

Les différences importantes constatées dans certains secteurs, entre décembre d'une certaine année et janvier de l'année suivante, sont en partie dues à la mise à jour annuelle du fichier des déclarants Prodcum.

PRODCOM - Commandes

Valeur des commandes dans certaines branches d'activité suivant l'activité

Code NACE	Activité	Commande	2010	2011				
				Janvier	Février	Mars	Avril	Mai
1F	Industrie textile (1F= 13 sauf l'ennoblissement)	Total	3.202.716	260.360	283.255	310.340	261.996	272.799
		Dont à l'étranger	2.597.421	215.158	236.094	256.394	214.609	220.298
14	Industrie de l'habillement	Total	153.613	12.744	15.947	15.164	11.263	12.251
		Dont à l'étranger	77.149	5.632	7.451	8.275	5.323	6.173
17	Industrie du papier et du carton	Total	3.347.408	297.975	294.537	326.495	294.235	310.891
		Dont à l'étranger	2.012.244	178.600	173.971	191.053	169.269	182.797
20	Industrie chimique	Total	29.893.644	2.595.779	2.676.630	3.021.961	2.736.943	2.918.260
		Dont à l'étranger	23.756.720	2.107.466	2.108.928	2.368.030	2.122.046	2.271.963
21	Industrie pharmaceutique	Total	7.013.489	574.364	639.001	759.452	628.892	605.384
		Dont à l'étranger	6.656.764	547.159	606.858	724.201	599.050	570.254
24	Métallurgie	Total	16.106.202	2.111.141	1.489.914	1.585.767	1.525.824	1.727.432
		Dont à l'étranger	13.499.895	1.292.705	1.244.174	1.330.687	1.294.696	1.510.218
2E	Travail des métaux(2E= 25 sauf le traitement et le revêtement)	Total	5.258.986	502.501	481.737	516.856	489.929	512.077
		Dont à l'étranger	2.694.500	232.129	242.697	243.955	260.170	231.505
26	Fabrication de produits informatiques, électroniques et optiques	Total	2.368.024	156.796	183.362	205.420	173.161	192.796
		Dont à l'étranger	1.903.793	130.596	146.171	174.309	140.122	156.745
27	Fabrication d'équipements électriques	Total	3.377.275	316.917	292.979	482.813	296.143	276.451
		Dont à l'étranger	2.223.791	226.671	177.498	334.696	194.308	166.595
28	Fabrication de machines et équipements n.c.a.	Total	7.163.204	751.925	733.129	828.547	663.295	698.615
		Dont à l'étranger	6.137.073	666.035	641.938	729.307	569.175	603.300
29	Industrie automobile	Total	14.710.592	1.424.774	1.460.916	1.698.773	1.286.392	1.595.044
		Dont à l'étranger	12.130.263	1.216.029	1.204.742	1.387.106	1.052.783	1.293.252
30	Fabrication d'autres matériels de transport	Total	1.313.944	58.049	68.575	180.777	95.649	82.759
		Dont à l'étranger	..	48.733	58.582	167.470	79.811	71.106
33	Réparation et installation de machines et d'équipements	Total	4.152.073	250.585	284.672	372.876	279.479	275.355
		Dont à l'étranger	1.479.041	62.646	61.740	142.965	69.517	69.266

PRODCOM - Commandes

principale de l'établissement (chiffres provisoires en 1.000 €)

						Code
Juin	Juillet	Août	Septembre	Octobre	Novembre	NACE
262.001	230.900	215.437	288.189	267.014	269.655	1F
215.926	191.840	178.847	238.312	225.182	223.415	
12.039	12.606	14.632	14.857	10.183	9.018	14
6.118	6.893	6.398	8.239	5.153	4.496	
294.089	272.751	287.918	296.184	281.173	283.091	17
179.218	170.710	171.602	177.124	166.834	162.299	
2.800.664	2.642.189	2.662.630	2.693.807	2.547.631	2.519.136	20
2.177.312	2.055.790	2.045.619	2.095.588	1.992.370	1.910.461	
665.344	606.446	611.313	683.817	605.157	528.557	21
628.939	584.045	580.647	644.334	573.634	499.980	
1.447.434	1.327.763	1.404.733	1.736.474	1.604.672	1.587.593	24
1.240.304	1.178.443	1.236.963	1.540.346	1.406.697	1.402.430	
522.813	368.101	513.891	481.933	546.910	488.289	2E
271.358	202.946	286.493	219.071	306.861	261.672	
174.063	161.711	156.625	200.266	192.473	163.588	26
141.063	133.977	126.181	156.465	154.762	136.783	
312.496	253.562	249.212	333.687	281.361	280.673	27
198.369	180.890	146.210	213.680	175.439	150.187	
690.776	583.509	610.806	608.128	705.606	648.134	28
601.493	513.094	529.410	516.068	617.902	559.808	
1.420.654	965.164	1.090.361	1.704.277	1.453.569	1.462.493	29
1.181.725	797.657	940.055	1.445.810	1.190.720	1.233.415	
248.871	92.861	108.217	84.668	109.228	132.725	30
238.873	85.250	99.829	75.632	99.635	119.963	
326.507	231.615	261.673	277.559	348.082	326.934	33
108.834	52.405	64.570	60.880	72.244	80.678	

Domaines statistiques

- Généralités
- Territoire et environnement
- Population
- Société
- Économie et finances
- Agriculture et activités assimilées
- Industrie
- Services, commerce et transports

Direction générale Statistique et Information économique
SPF Economie
B-1000 Bruxelles
tél. 02/277.55.03
fax 02/277.55.19

ISSN 0771 - 0364

<http://statbel.fgov.be> - <http://www.economie.fgov.be>
info@economie.fgov.be

I. ECONOMIE ET FINANCES

Indicateurs conjoncturels

Calendrier de diffusion des indicateurs	5
Indices des prix à la production (base 2000 = 100) - Janvier 2012	6

II. INDUSTRIE ET CONSTRUCTION

Industrie

Statistique mensuelle de la production industrielle (PRODCOM) - Décembre + année 2011	11
--	----

Vous pouvez trouver dans cette publication les statistiques **les plus récentes** dans les domaines suivants: environnement, population, société, économie et finances, agriculture et activités assimilées, industrie, services, commerce et transports.

De plus notre site :: <http://statbel.fgov.be> présente une sélection de statistiques mises à jour quotidiennement.

SIGNES CONVENTIONNELS

Les renseignements ne sont pas disponibles	..
0 ou inférieur à la moitié de l'unité utilisée	-
Chiffres provisoires	(*)
La virgule est employée pour séparer les unités des décimales	

Editeur responsable : A. VERSONNEN

Droits d'auteurs réservés

La reproduction du contenu de cette publication, qu'elle soit intégrale ou partielle, dans la forme originale ou remaniée, est interdite sauf autorisation écrite de la Direction générale Statistique et Information économique.

L'utilisation du contenu de cette publication, à titre explicatif ou justificatif, dans un article, un compte rendu ou un livre, est autorisée, moyennant indication claire et précise de la source.

Economie et finances
Indicateurs conjoncturels

Calendrier de diffusion des indicateurs

Les indices sont disponibles le jour indiqué à 0 heure sur notre site <http://statbel.fgov.be>

Disponible le	Indicateur	Période de référence	Périodicité
Mars 2012			
5	Statistiques des faillites	août 2011	mensuel
5	Statistiques des faillites	septembre 2011	mensuel
5	Statistiques des faillites	octobre 2011	mensuel
5	Indices du commerce de détail	septembre 2011	mensuel
5	Statistiques des faillites	novembre 2011	mensuel
5	Indices du commerce de détail	octobre 2011	mensuel
5	Statistiques des faillites	décembre 2011	mensuel
5	Indices du commerce de détail	novembre 2011	mensuel
5	Indice des prix à la consommation	janvier 2012	mensuel
5	Indices des entrées de commandes	novembre 2011	mensuel
5	Statistiques des faillites	janvier 2012	mensuel
5	Indices du commerce de détail	décembre 2011	mensuel
5	Indices de la production	décembre 2011	mensuel
5	Indice des prix à la consommation	février 2012	mensuel
5	Indices des entrées de commandes	décembre 2011	mensuel
5	Indice des salaires horaires	1er trimestre 2012	trimestriel
15	Indices des salariés et personnes occupées	4ème trimestre 2011	trimestriel
16	Statistiques des faillites	février 2012	mensuel
20	Indices du commerce de détail	janvier 2012	mensuel
22	Indices des heures travaillées	4ème trimestre 2011	trimestriel
23	Indices des prix à la production	février 2012	mensuel
23	Indices de la production	janvier 2012	mensuel
29	Indice des prix à la consommation	mars 2012	mensuel
30	Indices des entrées de commandes	janvier 2012	mensuel
Avril 2012			
16	Statistiques des faillites	mars 2012	mensuel
20	Indices du commerce de détail	février 2012	mensuel
24	Indices de la production	février 2012	mensuel
25	Indices des prix à la production	mars 2012	mensuel
26	Indice des prix à la consommation	avril 2012	mensuel
27	Indices des entrées de commandes	février 2012	mensuel
Mai 2012			
16	Statistiques des faillites	avril 2012	mensuel
21	Indices du commerce de détail	mars 2012	mensuel
24	Indices de la production	mars 2012	mensuel
25	Indices des prix à la production	avril 2012	mensuel
31	Indices des entrées de commandes	mars 2012	mensuel
31	Indice des prix à la consommation	mai 2012	mensuel

Ce calendrier peut être également envoyé séparément, sur demande.

(Tel. 02/277.55.04 - Fax. 02/277.55.19)

Janvier 2012 : Prix à la production +1,2%

En janvier 2012, par rapport au mois précédent, l'**indice des prix à la production de l'industrie à l'exclusion de la construction** a augmenté de 1,2%. Une ventilation de ce chiffre entre l'énergie et les autres secteurs, donne une augmentation de 3,2% pour l'énergie et une augmentation de 0,7% pour l'industrie à l'exclusion de l'énergie. Une subdivision plus poussée de l'industrie à l'exclusion de l'énergie, montre +0,6% pour les biens intermédiaires, à l'exclusion de l'énergie, +0,8% pour les biens d'investissement, +0,9% pour les biens de consommation durables et +1,0% pour les biens de consommation non durables.

En subdivisant l'indice général des indices des prix à la production selon la destination, on constate une augmentation de 1,0% pour le marché intérieur et une augmentation de 1,4% pour les marchés extérieurs.

Par rapport à Janvier de l'année précédente, l'indice des prix à la production de l'industrie à l'exclusion de la construction a augmenté de 4,7%. L'indice des prix à la production pour le marché intérieur a augmenté de 3,5%, pour les marchés extérieurs, on observe une augmentation de 5,7%.

Ensemble de l'industrie, à l'exclusion de la construction

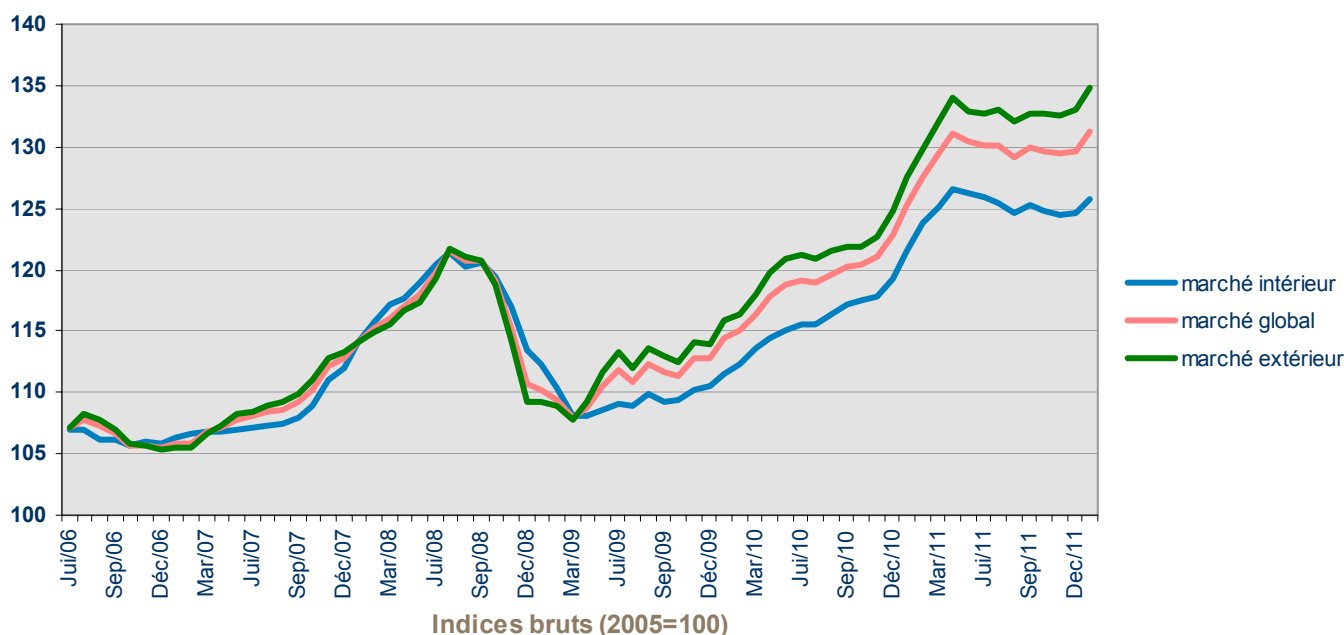

Indicateurs conjoncturels – Communiqué de presse

Marché global													
	jan	fév	mrs	avr	mai	juin	juil	août	sep	oct	nov	déc	Moy. ann.
2010	114,4	115,0	116,4	117,8	118,8	119,1	119,0	119,6	120,3	120,4	121,0	122,8	118,7
2011	125,3	127,6	129,4	131,2	130,4	130,1	130,1	129,2	129,9	129,6	129,4	129,7	129,3
2012	131,2												131,2

Marché domestique													
	jan	fév	mrs	avr	mai	juin	juil	août	sep	oct	nov	déc	Moy. ann.
2010	111,5	112,4	113,6	114,4	115,1	115,5	115,6	116,3	117,2	117,4	117,8	119,2	115,5
2011	121,5	123,8	125,1	126,5	126,2	125,9	125,4	124,6	125,3	124,7	124,5	124,6	124,8
2012	125,8												125,8

Marché extérieur													
	jan	fév	mrs	avr	mai	juin	juil	août	sep	oct	nov	déc	Moy. ann.
2010	116,0	116,4	117,9	119,8	121,0	121,3	121,0	121,5	121,9	121,9	122,7	124,8	120,5
2011	127,5	129,7	132,0	134,0	132,8	132,7	133,1	132,0	132,8	132,7	132,6	133,0	132,1
2012	134,9												134,9

Indices bruts (2005=100)
Ensemble de l'industrie, à l'exclusion de la construction
Evolution des prix de la production écoulee

[Plus d'informations sur la conjoncture !](#)

⇒ pour une vue globale de la conjoncture en Belgique et en Europe, consultez le [portail conjoncturel](#) (en 2 langues) :

<http://statbel.fgov.be/indicators>

⇒ Tous les [renseignements méthodologiques](#) peuvent être obtenus auprès de l'Unité Conjoncture.

⇒ Outre les indices des prix à la production, nous calculons [beaucoup d'autres indicateurs](#) : indices des heures travaillées, nouvelles commandes, masse salariale, nombre d'employés, coût de matériaux, prix à la production, permis de bâtir, chiffre d'affaires, etc.

Mention de la source

Direction générale Statistique et Information économique

Industrie et construction

Industrie

PRODCOM – Introduction par activité

Introduction

Le 1er janvier 1994 marque un tournant dans l'établissement des statistiques mensuelles de la production industrielle. Jusqu'en 1993, il existait une statistique mensuelle spécifique pour la plupart des secteurs. La nomenclature de marchandises utilisée était une liste empirique de produits par branche d'activité.

Depuis l'achèvement du marché unique au 1er janvier '93, on assiste à une demande accrue de résultats comparables au plan international. On veut pouvoir coupler les données relatives à la production à celles du commerce extérieur. Ceci nous a menés à l'enquête PRODCOM.

Sont assujetties à Prodcum la plupart des entreprises industrielles occupant au moins 20 personnes ou dont le chiffre d'affaires atteint 3.500.000 EUR et certaines autres entreprises ayant une activité industrielle accessoire occupant au moins 20 travailleurs, à partir de janvier 2008.

Pour diverses raisons, les statistiques de certains secteurs (énergie, récupération, distribution d'eau, les abattoirs, les laiteries) sont encore collectées selon l'ancien système.

La liste Prodcum, nouvelle nomenclature des statistiques de la production, comporte quelques 5.700 produits industriels, essentiellement des marchandises, mais également un certain nombre de services industriels. Chaque rubrique de la liste Prodcum est désignée par un code à huit chiffres. Les quatre premiers chiffres correspondent à une classe de la NACE-rév.2. L'on a pu établir ainsi une cohérence entre produits et activités. De plus, les rubriques de la liste Prodcum se composent d'articles ou de groupes d'articles de la nomenclature combinée.

L'enquête s'effectue au niveau de l'unité locale. Si plusieurs activités sont exercées dans une unité locale, on remplit une déclaration par activité, c'est-à-dire par division (2 chiffres) de la NACE-rév.2. Outre les données relatives à la valeur de la production suivant l'activité principale (quantités et livraisons), on demande également des données sur l'emploi et le volume de travail.

Dans ce tableau, la valeur de la production d'un établissement est rangée suivant un seul code à quatre chiffres de la NACE-rév.2. Ce code correspond à l'activité principale de l'entreprise.

Illustrons ceci par un exemple:

Soit un établissement X qui produit les produits A (code 17.20.31.59) et B (code 17.30.30.30) à raison respectivement de 60.000 EUR et 40.000 EUR. Ces produits appartiennent à des classes différentes de la NACE-rév.2 (les quatre premiers chiffres du code Prodcum des produits A et B sont différents). Il résulte de ceci que l'établissement X reçoit comme activité principale le code correspondant aux quatre premiers chiffres du produit A soit 17.20 (ce dernier représente la plus grande part de la valeur de la production de l'établissement X).

Dans le tableau, toute la valeur de la production de l'établissement X, c.-à-d. 100.000 EUR, est associée au code d'activité principale 17.2 (trois chiffres).

Si ces résultats sont provisoires, c'est parce que l'on est encore confronté à un faible pourcentage de non-réponse.

Les différences importantes constatées dans certains secteurs, entre décembre d'une certaine année et janvier de l'année suivante, sont en partie dues à la mise à jour annuelle du fichier des déclarants Prodcum.

PRODCOM - Livraisons par activité

Valeur de la production industrielle (1) suivant l'activité principale de l'établissement (chiffres provisoires en 1.000 €)

Code NACE	Activité	2010	2011		
			Novembre	Décembre	
08	Autres industries extractives	588.708	53.116	40.355	643.877
08.1	Extraction de pierres, de sables et d'argiles	525.364	49.518	35.238	577.400
08.9	Activités extractives n.c.a.	63.345	3.598	5.118	66.477
1D	Industries alimentaires (1D= 10 sauf abattoirs et laiteries)	19.682.224	1.935.626	1.875.860	21.673.707
10.B	Industrie des viandes (10B= 10.1 sauf l'abattage)	4.149.247	359.662	379.403	4.254.265
10.2	Transformation et conservation de poissons, de crustacés et de mollusques	442.340	40.561	51.839	465.638
10.3	Transformation et conservation de fruits et légumes	2.837.888	267.845	255.264	3.049.223
10.4	Fabrication d'huiles et graisses végétales et animales	1.602.274	203.925	196.195	2.146.109
10.C	Glaces de consommation (10.C = 10.52)	247.698	14.422	11.618	254.444
10.6	Travail des grains; fabrication de produits amylacés	1.556.382	159.789	143.924	1.810.513
10.7	Fabrication de produits de boulangerie-pâtisserie et de pâtes alimentaires	2.132.158	197.444	203.402	2.278.160
10.8	Fabrication d'autres produits alimentaires	4.665.462	494.082	439.081	5.067.771
10.9	Fabrication d'aliments pour animaux	2.048.773	197.897	195.134	2.347.586
11	Fabrication de boissons	3.284.005	284.502	273.703	3.565.817
12	Fabrication de produits à base de tabac	430.268	40.422	37.320	476.616
13	Fabrication de textiles	3.396.244	286.005	242.882	3.345.791
13.1	Préparation de fibres textiles et filature	136.265	11.376	8.800	136.302
13.2	Tissage	664.656	52.023	41.409	642.318
13.3	Ennoblement textile	68.638	5.585	5.326	63.689
13.9	Fabrication d'autres textiles	2.526.685	217.021	187.346	2.503.483
14	Industrie de l'habillement	110.718	5.546	6.184	108.882
14.1	Fabrication de vêtements, autres qu'en fourrure	103.252	5.014	5.609	101.801

(1) Livraisons y compris les traitements et services industriels et le travail à façon fourni à l'étranger.

PRODCOM - Livraisons par activité

Valeur de la production industrielle (1) suivant l'activité principale de l'établissement (chiffres provisoires en 1.000 €) - suite

Code NACE	Activité	2010	2011		
			Novembre	Décembre	
14.3	Fabrication d'articles à mailles	7.466	532	575	7.080
15	Industrie du cuir et de la chaussure	73.322	5.648	5.068	69.770
15.1	Apprêt et tannage des cuirs; préparation et teinture des fourrures; fabrication d'articles de voyage, ...	55.870	4.240	3.818	53.482
15.2	Fabrication de chaussures	17.452	1.408	1.250	16.288
16	Travail du bois et fabrication d'articles en bois et en liège, à l'exception des meubles; fabrication ...	2.126.016	195.337	160.771	2.285.027
16.1	Sciage et rabotage du bois	286.187	28.140	26.036	330.421
16.2	Fabrication d'articles en bois, liège, vannerie et sparterie	1.839.829	167.197	134.735	1.954.606
17	Industrie du papier et du carton	3.540.185	309.210	288.566	3.720.356
17.1	Fabrication de pâte à papier, de papier et de carton	1.449.160	114.168	110.850	1.465.446
17.2	Fabrication d'articles en papier ou en carton	2.091.025	195.042	177.717	2.254.909
18	Imprimerie et reproduction d'enregistrements	1.838.920	154.738	167.032	1.833.712
18.A	Imprimerie et reproduction d'enregistrements (18.A = 18.1+18.2)	1.838.920	154.738	167.032	1.833.712
20	Industrie chimique	29.721.999	2.432.880	2.182.741	31.017.576
20.1	Fabrication de produits chimiques de base, de produits azotés et d'engrais, de matières plastiques de base et de ...	24.551.861	1.989.816	1.781.651	25.526.630
20.A	Industrie chimique (20.A = 20.2 + 20.5)	2.737.899	229.904	211.409	2.903.750
20.3	Fabrication de peintures, vernis, encres et mastics	833.327	69.195	61.899	856.716
20.4	Fabrication de savons, de produits d'entretien et de parfums	1.130.637	98.069	90.101	1.171.887
20.6	Fabrication de fibres artificielles ou synthétiques	468.276	45.896	37.680	558.593
21	Industrie pharmaceutique	6.818.630	546.649	553.224	7.713.832
21.1	Fabrication de produits pharmaceutiques de base	148.089	11.911	19.019	140.499
21.2	Fabrication de préparations pharmaceutiques	6.670.541	534.737	534.206	7.573.333
22	Fabrication de produits en caoutchouc et en plastique	5.201.913	459.986	410.019	5.499.813

(1) Livraisons y compris les traitements et services industriels et le travail à façon fourni à l'étranger.

PRODCOM - Livraisons par activité

Valeur de la production industrielle (1) suivant l'activité principale de l'établissement (chiffres provisoires en 1.000 €) - suite

Code NACE	Activité	2010	2011		
			Novembre	Décembre	
22.1	Fabrication de produits en caoutchouc	410.807	35.246	35.969	443.131
22.2	Fabrication de produits en plastique	4.791.105	424.740	374.049	5.056.682
23	Fabrication d'autres produits minéraux non métalliques	5.161.980	483.781	381.649	5.514.969
23.1	Fabrication de verre et d'articles en verre	1.333.600	118.470	105.045	1.320.993
23.B	Fabrication d'autres produits minéraux non métalliques (23.B = 23.2 + 23.4)	101.141	10.370	10.080	115.287
23.3	Fabrication de matériaux de construction en terre cuite	348.837	33.435	24.123	382.659
23.5	Fabrication de ciment, chaux et plâtre	927.710	80.237	64.145	950.271
23.6	Fabrication d'ouvrages en béton, en ciment ou en plâtre	1.916.617	186.659	141.146	2.124.010
23.7	Taille, façonnage et finissage de pierres	120.717	9.778	8.923	120.611
23.9	Fabrication de produits abrasifs et de produits minéraux non métalliques n.c.a.	413.358	44.830	28.187	501.137
24	Métallurgie	16.961.142	1.623.009	1.286.150	19.684.706
24.1	Sidérurgie	9.014.605	805.316	581.365	9.645.118
24.2	Fabrication de tubes, tuyaux, profilés creux et accessoires correspondants en acier	173.218	14.488	10.125	171.577
24.3	Fabrication d'autres produits de première transformation de l'acier	1.108.356	108.448	79.370	1.246.058
24.4	Production de métaux précieux et d'autres métaux non ferreux	6.495.194	678.589	602.426	8.418.121
24.5	Fonderie	169.769	16.168	12.864	203.832
25	Fabrication de produits métalliques, à l'exception des machines et des équipements	6.252.177	589.822	550.607	6.828.258
25.1	Fabrication d'éléments en métal pour la construction	2.393.709	234.863	228.927	2.696.532
25.2	Fabrication de réservoirs, citernes et conteneurs métalliques	572.514	57.281	46.542	571.391
25.5	Forge, emboutissage, estampage; métallurgie des poudres	192.126	21.058	15.288	227.297
25.6	Traitement et revêtement des métaux; usinage	905.467	83.894	74.593	1.020.164
25.7	Fabrication de coutellerie, d'outillage et de quincaillerie	305.541	30.414	26.654	333.786

(1) Livraisons y compris les traitements et services industriels et le travail à façon fourni à l'étranger.

PRODCOM - Livraisons par activité

Valeur de la production industrielle (1) suivant l'activité principale de l'établissement (chiffres provisoires en 1.000 €) - suite

Code NACE	Activité	2010	2011		
			Novembre	Décembre	
25.9	Fabrication d'autres ouvrages en métaux	1.555.789	143.888	124.888	1.705.431
26	Fabrication de produits informatiques, électroniques et optiques	2.375.454	209.627	219.829	2.411.578
26.1	Fabrication de composants et cartes électroniques	578.228	38.083	36.464	489.137
26.2	Fabrication d'ordinateurs et d'équipements périphériques	150.951	8.440	8.964	98.611
26.3	Fabrication d'équipements de communication	217.668	16.261	18.010	185.923
26.4	Fabrication de produits électroniques grand public	700.012	77.736	86.821	825.442
26.5	Fabrication d'instruments et d'appareils de mesure, d'essai et de navigation; horlogerie	667.333	65.023	63.879	761.845
26.A	Fabrication de produits informatiques, électroniques et optiques (26.A = 26.6 + 26.7)	61.262	4.083	5.691	50.619
27	Fabrication d'équipements électriques	3.472.287	284.237	290.699	3.606.290
27.1	Fabrication de moteurs, génératrices et transformateurs électriques et de matériel de distribution et de commande	626.897	47.502	63.321	630.069
27.2	Fabrication de piles et d'accumulateurs électriques	188.497	16.078	14.823	187.157
27.3	Fabrication de fils et câbles et de matériel d'installation électrique	940.440	83.631	74.353	1.049.124
27.4	Fabrication d'appareils d'éclairage électrique	659.342	50.886	37.575	617.338
27.5	Fabrication d'appareils ménagers	279.709	28.202	22.144	282.508
27.9	Fabrication d'autres matériels électriques	777.401	57.938	78.482	840.094
28	Fabrication de machines et équipements n.c.a.	6.779.322	632.258	628.778	7.915.930
28.1	Fabrication de machines d'usage général	2.412.407	208.769	196.513	2.563.228
28.2	Fabrication d'autres machines d'usage général	1.956.913	195.472	186.408	2.474.764
28.3	Fabrication de machines agricoles et forestières	694.063	65.291	77.122	885.264
28.4	Fabrication de machines de formage des métaux et de machines-outils	224.654	22.640	23.210	255.236
28.9	Fabrication d'autres machines d'usage spécifique	1.491.285	140.085	145.526	1.737.438
29	Industrie automobile	14.550.929	1.569.628	1.549.071	17.348.836

(1) Livraisons y compris les traitements et services industriels et le travail à façon fourni à l'étranger.

PRODCOM - Livraisons par activité

Valeur de la production industrielle (1) suivant l'activité principale de l'établissement (chiffres provisoires en 1.000 €) - suite et fin

Code NACE	Activité	2010	2011		
			Novembre	Décembre	
29.1	Construction de véhicules automobiles	10.359.382	1.124.336	1.139.257	12.328.871
29.2	Fabrication de carrosseries et remorques	1.018.499	126.290	113.134	1.382.453
29.3	Fabrication d'équipements automobiles	3.173.048	319.002	296.681	3.637.511
30	Fabrication d'autres matériels de transport	1.159.156	93.846	115.300	1.259.546
30.A	Fabrication d'autres matériels de transport (30.A = 30.1 + 30.2)	229.072	10.303	13.044	213.643
30.3	Construction aéronautique et spatiale	833.912	76.386	96.234	947.344
30.9	Fabrication de matériels de transport n.c.a.	96.172	7.158	6.022	98.559
31	Fabrication de meubles	1.456.200	118.303	122.656	1.459.589
32	Autres industries manufacturières	743.684	74.603	65.490	840.729
32.1	Fabrication d'articles de joaillerie, bijouterie et articles similaires	185.922	27.809	19.087	278.700
32.3	Fabrication d'articles de sport	17.022	795	387	17.757
32.4	Fabrication de jeux et jouets	87.989	5.823	4.873	82.503
32.5	Fabrication d'instruments et de fournitures à usage médical et dentaire	345.368	29.342	29.263	357.582
32.9	Activités manufacturières n.c.a.	107.382	10.834	11.881	104.187
33	Réparation et installation de machines et d'équipements	3.921.061	371.893	472.512	4.102.280
33.1	Réparation d'ouvrages en métaux, de machines et d'équipements	2.212.773	238.639	312.166	2.460.176
33.2	Installation de machines et d'équipements industriels	1.708.288	133.254	160.346	1.642.104
	Total	139.646.544	12.760.671	11.926.469	152.927.489

(1) Livraisons y compris les traitements et services industriels et le travail à façon fourni à l'étranger.

Domaines statistiques

- Généralités
- Territoire et environnement
- Population
- Société
- Économie et finances
- Agriculture et activités assimilées
- Industrie
- Services, commerce et transports

Direction générale Statistique et Information économique
SPF Economie
B-1000 Bruxelles
tél. 02/277.55.03
fax 02/277.55.19

ISSN 0771 - 0364

<http://statbel.fgov.be> - <http://www.economie.fgov.be>
info@economie.fgov.be

I. ECONOMIE ET FINANCES

Indicateurs conjoncturels

Calendrier de diffusion des indicateurs	5
Indices de la production (base 2000 = 100) - Décembre 2011	6
Indices des entrées de commandes - Décembre 2011	8

II. INDUSTRIE ET CONSTRUCTION

Industrie

Distribution d'eau - Novembre 2011	10
--	----

III. SERVICES, COMMERCE ET TRANSPORT

Commerce intérieur

Chiffre d'affaires des grandes entreprises de distribution (base 1995 = 100) - Octobre 2011	12
---	----

Vous pouvez trouver dans cette publication les statistiques **les plus récentes** dans les domaines suivants: environnement, population, société, économie et finances, agriculture et activités assimilées, industrie, services, commerce et transports.

De plus notre site :: <http://statbel.fgov.be> présente une sélection de statistiques mises à jour quotidiennement.

SIGNES CONVENTIONNELS

Les renseignements ne sont pas disponibles	..
0 ou inférieur à la moitié de l'unité utilisée	-
Chiffres provisoires	(*)
La virgule est employée pour séparer les unités des décimales	

Editeur responsable : A. VERSONNEN

Droits d'auteurs réservés

La reproduction du contenu de cette publication, qu'elle soit intégrale ou partielle, dans la forme originale ou remaniée, est interdite sauf autorisation écrite de la Direction générale Statistique et Information économique.

L'utilisation du contenu de cette publication, à titre explicatif ou justificatif, dans un article, un compte rendu ou un livre, est autorisée, moyennant indication claire et précise de la source.

Economie et finances
Indicateurs conjoncturels

Calendrier de diffusion des indicateurs

Les indices sont disponibles le jour indiqué à 0 heure sur notre site <http://statbel.fgov.be>

Disponible le	Indicateur	Période de référence	Périodicité
Mars 2012			
15	Statistiques des faillites	août a décembre 2011	mensuel
15	Indices du commerce de détail	novembre 2011	mensuel
15	Indice des prix à la consommation	janvier 2012	mensuel
15	Statistiques des faillites	janvier 2012	mensuel
15	Indices du commerce de détail	décembre 2011	mensuel
15	Indice des prix à la consommation	février 2012	mensuel
15	Indices des entrées de commandes	décembre 2011	mensuel
15	Indice des salaires horaires	1er trimestre 2012	trimestriel
15	Indices des salariés et personnes occupées	4ème trimestre 2011	trimestriel
16	Statistiques des faillites	février 2012	mensuel
20	Indices du commerce de détail	janvier 2012	mensuel
22	Indices des heures travaillées	4ème trimestre 2011	trimestriel
23	Indices des prix à la production	février 2012	mensuel
23	Indices de la production	janvier 2012	mensuel
29	Indice des prix à la consommation	mars 2012	mensuel
30	Indices des entrées de commandes	janvier 2012	mensuel
Avril 2012			
16	Statistiques des faillites	mars 2012	mensuel
20	Indices du commerce de détail	février 2012	mensuel
24	Indices de la production	février 2012	mensuel
25	Indices des prix à la production	mars 2012	mensuel
26	Indice des prix à la consommation	avril 2012	mensuel
27	Indices des entrées de commandes	février 2012	mensuel
Mai 2012			
16	Statistiques des faillites	avril 2012	mensuel
21	Indices du commerce de détail	mars 2012	mensuel
24	Indices de la production	mars 2012	mensuel
25	Indices des prix à la production	avril 2012	mensuel
31	Indices des entrées de commandes	mars 2012	mensuel
31	Indice des prix à la consommation	mai 2012	mensuel

Ce calendrier peut être également envoyé séparément, sur demande.

(Tel. 02/277.55.04 - Fax. 02/277.55.19)

Indicateurs conjoncturels – Communiqué de presse

Indice de la production de décembre 2011

En décembre 2011, la tendance ¹ de la production industrielle hors construction montre une hausse de 0,1% par rapport à novembre 2011 et une hausse de 3,4% par rapport à décembre 2010.

Dans la construction, la tendance montre une baisse de 0,5% par rapport à novembre 2011 et une hausse de 0,2% par rapport à décembre 2010.

Les résultats sont calculés sur base de l'enquête PRODCOM.

Indices bruts (2005=100)

Indices bruts (2005=100)	Jan	Fév	Mars	Avril	Mai	Juin	Juil	Août	Sept	Oct	Nov	Déc
Industrie (sans construction)												
2008	118,4	117,1	117,8	123,1	113,7	123,0	109,1	99,9	121,9	122,7	104,6	103,0
2009	96,1	97,3	110,1	101,2	97,6	108,6	99,4	95,0	114,5	114,3	106,7	105,0
2010	106,9	110,4	126,1	115,5	112,8	128,6	105,8	107,3	125,0	121,4	120,4	116,5
2011	117,3	119,3	137,4	119,4	128,6	127,7	107,7	118,6	130,8	125,0	125,1	115,9
Construction												
2008	109,0	114,8	97,6	126,7	111,1	117,5	62,4	98,5	124,2	118,6	98,7	81,5
2009	91,7	102,5	118,8	103,5	101,9	118,2	59,1	100,0	122,2	121,9	95,1	75,3
2010	84,2	89,9	124,6	107,3	97,4	122,8	54,7	101,9	120,8	117,2	100,6	69,9
2011	89,2	108,2	126,1	100,7	120,0	108,8	51,0	107,4	123,7	114,8	111,0	85,3

Tendance (2005=100)

Tendance (2005=100)	Jan	Fév	Mars	Avril	Mai	Juin	Juil	Août	Sept	Oct	Nov	Déc
Industrie (sans construction)												
2008	114,8	115,3	115,6	115,8	115,9	116,0	116,1	116,2	116,4	116,8	117,2	117,6
2009	102,1	102,6	103,1	103,6	104,1	104,8	105,8	106,7	107,6	108,5	109,2	110,1
2010	111,0	112,0	113,0	114,0	115,0	115,9	116,6	117,3	117,9	118,6	119,2	119,7
2011	120,3	120,9	121,4	121,9	122,3	122,6	122,9	123,3	123,5	123,6	123,7	123,8
Construction												
2008	103,1	101,8	100,9	101,1	101,7	101,8	101,5	101,0	100,5	100,1	99,9	100,2
2009	101,2	102,6	103,0	102,1	100,8	100,2	100,2	100,3	100,4	99,5	97,5	95,2
2010	94,1	94,4	95,8	97,2	98,4	99,6	100,2	100,5	100,9	101,2	101,6	102,6
2011	104,1	105,0	105,1	104,6	103,5	101,8	101,0	101,6	102,7	103,3	103,3	102,8

¹ Tendance: résultat après élimination des variations saisonnières et accidentelles

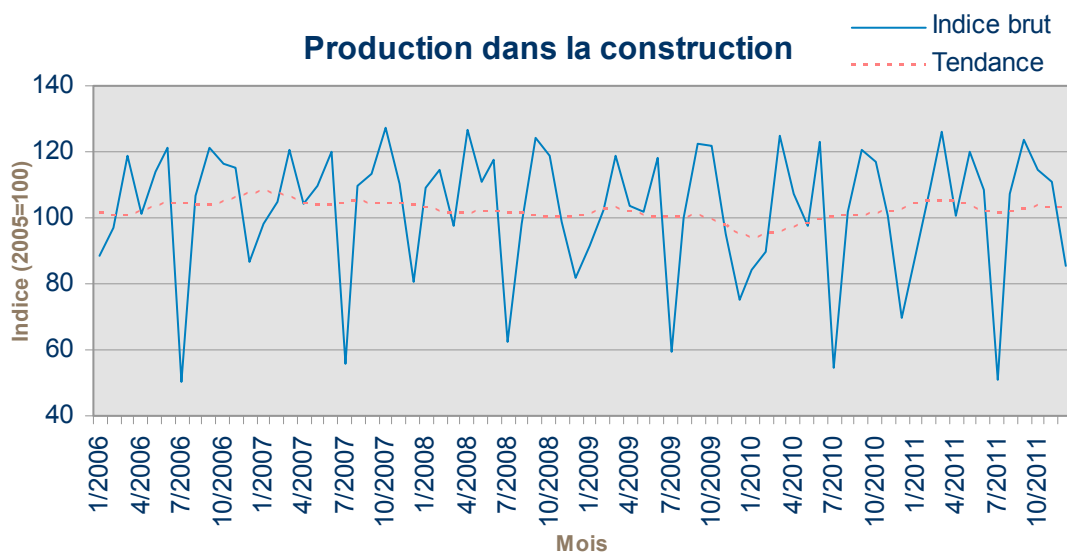
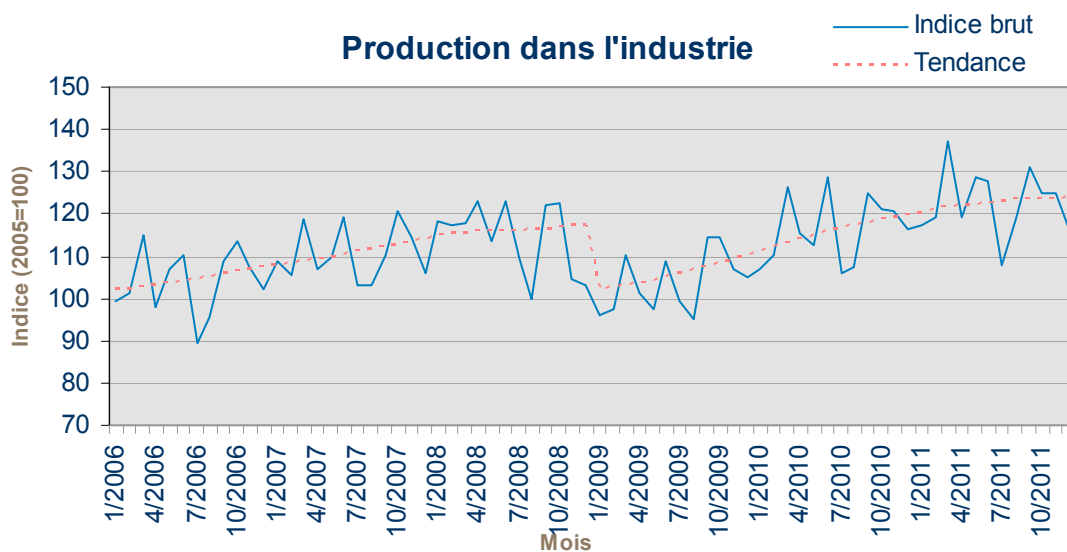

A partir de 2011, les indices sont calculés en nace rév.2. Les indices de 2006 à 2010 sont recalculés en nace rév.2, cela peut entraîner des légers changements par rapport aux indices basés sur la nace rév.1. La méthode de calcul a été également changée.

Visitez notre site <http://statbel.fgov.be> pour plus d'informations sur:

Production: <http://statbel.fgov.be/fr/statistiques/chiffres/economie/indices/production/index.jsp>

Enquête Prodcom: http://statbel.fgov.be/fr/statistiques/collecte_donnees/enquetes/prodcom/index.jsp

Vue d'ensemble des indicateurs conjoncturels: <http://statbel.fgov.be/fr/statistiques/chiffres/economie/indices/index.jsp>

Indicateurs conjoncturels – Communiqué de presse

Indice pour les entrées de commandes de décembre 2011

En décembre 2011, la tendance ¹ pour les entrées de commandes dans l'industrie produisant sur commande montre une hausse de 0,3% par rapport à novembre 2011 et une baisse de 1,0% par rapport à décembre 2010.

Les résultats sont calculés sur base de l'enquête PRODCOM.

Indices bruts (2005=100)

Indices bruts (2005=100)	Jan	Fév	Mars	Avril	Mai	Juin	Juil	Août	Sept	Oct	Nov	Déc	Moy. ann.
Industrie (sans construction)													
2008	130,1	135,8	128,2	129,8	124,6	137,3	117,3	106,0	133,3	120,0	111,3	104,1	123,1
2009	88,5	90,8	99,0	89,3	85,9	102,3	87,7	82,4	106,8	106,5	100,7	97,3	94,7
2010	99,7	104,4	126,0	109,9	113,4	130,5	102,8	105,3	128,3	127,1	122,1	125,5	116,3
2011	131,6	132,1	148,8	128,3	137,7	133,1	111,0	114,4	134,9	124,4	121,8	157,0	131,3

Tendance (2005=100)

Tendance (2005=100)	Jan	Fév	Mars	Avril	Mai	Juin	Juil	Août	Sept	Oct	Nov	Déc	Moy. ann.
Industrie (sans construction)													
2008	127,6	127,4	127,2	127,6	127,8	128,0	128,2	128,1	128,2	111,1	111,3	111,0	123,6
2009	89,1	89,8	90,5	91,1	91,9	93,5	95,4	97,3	99,1	100,5	101,3	102,2	95,1
2010	103,7	105,8	108,7	111,6	114,4	116,8	118,4	119,9	121,7	123,5	125,1	127,0	116,4
2011	129,0	130,2	130,5	130,4	129,9	129,0	128,4	127,9	126,8	125,7	125,4	125,7	128,2

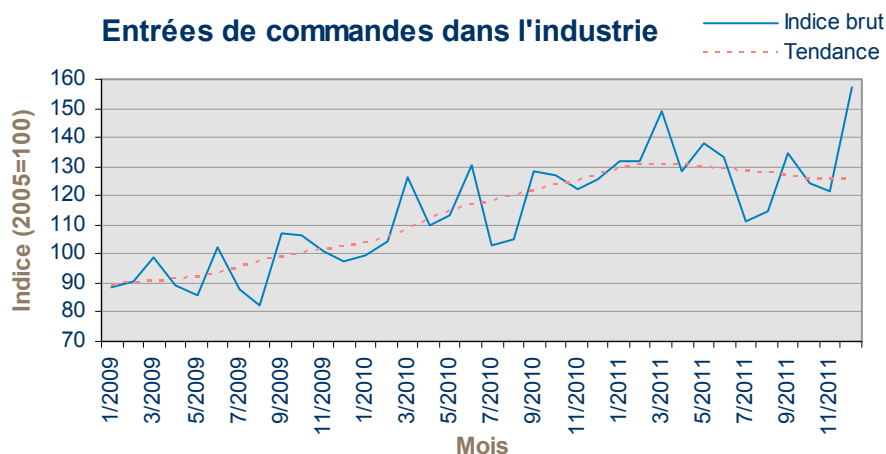

A partir de septembre 2011, les indices sont calculés en nace rév.2. Les indices de 2000 à 2011 sont recalculés en nace rév.2, cela peut entraîner des légers changements par rapport aux indices basés sur la nace rév.1.

Visitez notre site <http://statbel.fgov.be> pour plus d'informations sur:

Entrées de commandes: <http://statbel.fgov.be/fr/statistiques/chiffres/economie/indices/commandes/index.jsp>

Enquête Prodcum: http://statbel.fgov.be/fr/statistiques/collecte_donnees/enquetes/prodcom/index.jsp

Vue d'ensemble des indicateurs conjoncturels: <http://statbel.fgov.be/fr/statistiques/chiffres/economie/indices/index.jsp>

¹ Tendance: résultat après élimination des variations saisonnières et accidentelles

Industrie et construction

Industrie

NON-PRODCOM - Distribution d'eau

Distribution d'eau en volume et nombre de raccords

	Volume d'eau souterraine capté	Volume d'eau de surface traité en vue de la distribution	Volume d'eau reçu d'autres sociétés	Total	Volume d'eau cédé à d'autres sociétés	Pertes	Volume d'eau disponible pour la distribution	Nombre de raccords en service
	1.000 m ³	1.000 m ³	1.000 m ³	1.000 m ³	1.000 m ³	1.000 m ³	1.000 m ³	x 1.000
1993	41.771	18.514	15.740	76.025	12.965	7.635	55.425	3.311
1994	42.066	17.808	15.217	75.091	12.257	7.898	54.935	3.205
1995	42.663	17.884	15.446	75.993	12.379	8.327	55.287	3.409
1996	40.568	19.328	18.886	78.783	12.679	7.520	58.584	3.547
1997	40.978	22.307	25.504	88.789	15.920	7.497	65.371	3.868
1998	40.285	21.595	24.635	86.515	19.476	7.242	59.797	3.971
1999	41.175	20.923	24.376	86.473	18.965	7.383	60.125	3.991
2000	41.456	20.623	24.196	86.275	18.815	7.278	60.182	4.034
2001	41.866	20.506	22.095	84.467	16.271	7.519	60.676	4.086
2002	40.367	20.680	20.633	81.679	14.743	7.321	59.615	4.123
2003	42.061	20.835	21.197	84.093	15.035	7.532	61.526	4.154
2004	40.514	21.197	20.423	82.134	14.372	7.589	60.172	4.168
2005	39.675	21.726	20.421	81.822	14.234	7.593	59.995	4.232
2006	39.338	22.422	19.849	81.609	14.328	7.930	59.351	4.291
2007	39.545	21.153	18.744	79.441	12.803	7.763	58.875	4.326
2008	39.329	20.342	18.471	78.143	12.667	7.747	57.728	4.401
2009	40.173	20.751	18.621	79.545	12.869	8.353	58.323	4.474
2010	39.913	21.370	18.685	79.968	12.654	8.895	58.418	4.530
2010 Janvier	41.048	21.892	19.268	82.207	13.021	9.451	59.735	4.514
Février	37.015	20.508	17.255	74.779	11.598	7.666	55.515	4.514
Mars	44.102	21.115	18.477	83.694	12.256	8.583	62.856	4.520
Avril	40.948	21.667	19.187	81.802	13.305	8.613	59.884	4.522
Mai	40.137	21.290	18.355	79.781	12.569	9.200	58.013	4.524
Juin	41.564	23.509	20.225	85.299	14.292	8.580	62.427	4.527
Juillet	40.634	21.114	19.433	81.181	12.969	10.875	57.337	4.534
Août	38.297	21.226	17.462	76.985	11.857	8.561	56.568	4.537
Septembre	37.435	20.722	17.903	76.060	11.621	7.922	56.517	4.536
Octobre	38.881	20.130	17.906	76.917	12.297	9.553	55.068	4.543
Novembre	38.616	21.559	19.200	79.374	12.917	8.251	58.207	4.542
Décembre	40.278	21.702	19.552	81.531	13.151	9.488	58.892	4.546
2011 Janvier	39.457	21.669	18.513	79.638	12.537	9.281	57.820	4.586
Février	37.381	19.209	17.088	73.678	11.290	7.777	54.611	4.592
Mars	39.890	22.503	19.184	81.577	12.610	8.489	60.479	4.597
Avril	39.370	21.318	18.266	78.953	12.623	8.676	57.654	4.598
Mai	41.293	22.259	19.075	82.627	13.543	8.995	60.089	4.604
Juin	39.954	22.683	19.298	81.935	13.523	7.921	60.491	4.605
Juillet	36.486	20.287	16.643	73.416	11.758	7.107	54.551	4.613
Août	37.005	20.254	16.792	74.051	12.021	7.267	54.763	4.613
Septembre	37.440	20.984	17.318	75.742	12.138	7.193	56.412	4.624
Octobre	37.319	20.580	18.184	76.083	12.565	7.124	56.393	4.629
Novembre	38.327	21.448	19.127	78.902	13.473	7.088	58.340	4.635

Les chiffres annuels et la moyenne mensuelle

Services, commerce et transport

Commerce intérieur

Commerce intérieur

T2. Chiffres d'affaires des grandes entreprises de distribution : Indices en chaîne hebdomadaires - Base 1995 = 100

T2.1 Grandes entreprises de distribution

	Grands magasins à rayons multiples				
	Total	Alimentation	Textiles, habillement & chaussures	Produits d'équipement du ménage	Produits divers
2005	124	127	120	136	107
2006	124	128	124	139	96
2007	124	127	124	139	97
2008	116	116	114	120	112
2009	113	112	114	115	110
2010	102	100	116	105	96
2011					
Janvier	106	92	176	116	82
Février	84	88	80	86	75
Mars	92	94	92	95	83
Avril	99	98	119	96	87
Mai	93	93	96	95	85
Juin	93	94	87	95	91
Juillet	107	93	176	105	93
Août	90	92	80	90	90
Septembre	91	93	94	86	85
Octobre	98	101	112	90	85

	Entreprises à succursales					Super- marchés
	Total	Alimentation	Textiles, habillement & chaussures	Produits d'équipement du ménage	Produits divers	Total
2005	162	160	126	166	195	118
2006	174	170	133	172	226	119
2007	186	179	142	187	245	117
2008	195	193	145	185	249	117
2009	208	200	172	201	269	129
2010	224	213	216	164	284	144
2011						
Janvier	223	196	274	181	259	137
Février	184	179	164	122	241	132
Mars	218	210	224	125	263	142
Avril	235	221	266	122	283	164
Mai	224	213	230	134	279	148
Juin	219	211	206	129	288	150
Juillet	241	206	298	180	314	151
Août	217	209	203	138	281	147
Septembre	219	206	237	136	263	142
Octobre	234	216	278	138	269	149

T2. Chiffres d'affaires du commerce de détail :
Indices en chaîne hebdomadaires - Base 1995 = 100

T2.2 Autres commerces , total du commerce de détail & voitures neuves

	Autres commerces				
	Total	Alimentation	Textiles, habillement & chaussures	Produits d'équipement du ménage	Produits divers
2005	120	114	109	118	129
2006	126	117	119	131	130
2007	131	115	148	138	130
2008	125	116	111	120	138
2009	138	120	158	144	133
2010	144	128	164	132	143
2011					
Janvier	144	120	205	124	137
Février	133	115	127	118	137
Mars	153	129	182	136	149
Avril	153	139	191	140	143
Mai	155	140	160	144	152
Juin	149	138	148	139	147
Juillet	154	129	200	146	148
Août	140	130	139	130	137
Septembre	152	127	186	138	149
Octobre	159	132	191	148	156

	Total du commerce de détail						Voitures neuves	
	Valeur	Quantité	Alimentation	Textiles, habillement & chaussures	Produits d'équipement du ménage	Produits divers	Valeur	Quantité
2005	138	121	137	128	142	146	171	130
2006	142	123	140	139	149	150		
2007	148	125	143	165	158	148		
2008	156	129	147	169	168	153		
2009	156	126	146	174	160	152		
2010	159	127	155	185	153	164		
2011								
Janvier	157	124	145	228	150	145		
Février	139	109	134	135	134	147		
Mars	160	126	152	196	152	165		
Avril	167	131	163	217	157	164		
Mai	162	127	156	184	159	180		
Juin	159	125	157	166	155	170		
Juillet	169	133	153	230	175	180		
Août	153	120	153	153	151	156		
Septembre	161	126	150	202	156	171		
Octobre	169	132	157	219	165	171		

Domaines statistiques

- Généralités
- Territoire et environnement
- Population
- Société
- Économie et finances
- Agriculture et activités assimilées
- Industrie
- Services, commerce et transports

Direction générale Statistique et Information économique
SPF Economie
B-1000 Bruxelles
tél. 02/277.55.03
fax 02/277.55.19

ISSN 0771 - 0364

<http://statbel.fgov.be> - <http://www.economie.fgov.be>
info@economie.fgov.be

I. ECONOMIE ET FINANCES

Indicateurs conjoncturels

Calendrier de diffusion des indicateurs	5
Indices du chiffre d'affaires (PRODCOM) - Décembre 2011	6
Indices des prix à la consommation - Février 2012	8

II. INDUSTRIE ET CONSTRUCTION

Industrie

Statistique mensuelle de la production industrielle (PRODCOM) - Décembre 2011	13
---	----

Vous pouvez trouver dans cette publication les statistiques **les plus récentes** dans les domaines suivants: environnement, population, société, économie et finances, agriculture et activités assimilées, industrie, services, commerce et transports.

De plus notre site :: <http://statbel.fgov.be> présente une sélection de statistiques mises à jour quotidiennement.

SIGNES CONVENTIONNELS

Les renseignements ne sont pas disponibles	..
0 ou inférieur à la moitié de l'unité utilisée	-
Chiffres provisoires	(*)
La virgule est employée pour séparer les unités des décimales	

Editeur responsable : A. VERSONNEN

Droits d'auteurs réservés

La reproduction du contenu de cette publication, qu'elle soit intégrale ou partielle, dans la forme originale ou remaniée, est interdite sauf autorisation écrite de la Direction générale Statistique et Information économique.

L'utilisation du contenu de cette publication, à titre explicatif ou justificatif, dans un article, un compte rendu ou un livre, est autorisée, moyennant indication claire et précise de la source.

Economie et finances
Indicateurs conjoncturels

Calendrier de diffusion des indicateurs

Les indices sont disponibles le jour indiqué à 0 heure sur notre site <http://statbel.fgov.be>

Disponible le	Indicateur	Période de référence	Périodicité
Mars 2012			
15	Statistiques des faillites	août a décembre 2011	mensuel
15	Indices du commerce de détail	novembre 2011	mensuel
15	Statistiques des faillites	janvier 2012	mensuel
15	Indices du commerce de détail	décembre 2011	mensuel
15	Indices des entrées de commandes	décembre 2011	mensuel
15	Indice des salaires horaires	1er trimestre 2012	trimestriel
15	Indices des salariés et personnes occupées	4ème trimestre 2011	trimestriel
16	Statistiques des faillites	février 2012	mensuel
20	Indices du commerce de détail	janvier 2012	mensuel
22	Indices des heures travaillées	4ème trimestre 2011	trimestriel
23	Indices des prix à la production	février 2012	mensuel
23	Indices de la production	janvier 2012	mensuel
29	Indice des prix à la consommation	mars 2012	mensuel
30	Indices des entrées de commandes	janvier 2012	mensuel
Avril 2012			
16	Statistiques des faillites	mars 2012	mensuel
20	Indices du commerce de détail	février 2012	mensuel
24	Indices de la production	février 2012	mensuel
25	Indices des prix à la production	mars 2012	mensuel
26	Indice des prix à la consommation	avril 2012	mensuel
27	Indices des entrées de commandes	février 2012	mensuel
Mai 2012			
16	Statistiques des faillites	avril 2012	mensuel
21	Indices du commerce de détail	mars 2012	mensuel
24	Indices de la production	mars 2012	mensuel
25	Indices des prix à la production	avril 2012	mensuel
31	Indices des entrées de commandes	mars 2012	mensuel
31	Indice des prix à la consommation	mai 2012	mensuel

Ce calendrier peut être également envoyé séparément, sur demande.
(Tel. 02/277.55.04 - Fax. 02/277.55.19)

Indicateurs conjoncturels – Communiqué de presse

Indice du chiffre d'affaires de décembre 2011

En décembre 2011, la tendance¹ du chiffre d'affaires des industries extractives et manufacturières montre une hausse de 1,4% par rapport à novembre 2011 et une hausse de 8,6% par rapport à décembre 2010.

Les résultats sont calculés sur base de l'enquête PRODCOM.

Indices bruts (2005=100)

Indices bruts (2005=100)	Jan	Fév	Mars	Avril	Mai	Juin	Juil	Août	Sept	Oct	Nov	Déc	Moy. ann.
2008	118,7	119,5	123,3	129,8	122,3	129,9	121,0	110,1	130,1	124,9	102,0	96,6	119,0
2009	86,7	88,3	97,8	92,7	89,2	102,4	89,3	113,3	111,4	113,8	99,6	97,6	98,5
2010	97,3	103,0	119,6	114,6	111,9	126,9	106,4	106,0	126,6	121,0	121,7	116,5	114,3
2011	118,8	125,1	147,4	129,2	140,1	134,4	117,5	121,2	140,5	128,5	133,0	126,3	130,2

Tendance (2005=100)

Tendance (2005=100)	Jan	Fév	Mars	Avril	Mai	Juin	Juil	Août	Sept	Oct	Nov	Déc	Moy. ann.
2008	122,9	123,6	124,4	124,7	123,1	123,1	124,8	123,5	118,9	112,8	106,2	100,1	119,0
2009	95,2	92,8	92,8	92,8	92,5	93,1	95,3	98,5	102,0	103,4	102,5	103,2	97,0
2010	105,8	107,5	109,5	111,7	113,6	115,6	115,8	115,3	116,2	118,2	120,2	122,3	114,3
2011	126,5	130,6	131,4	131,6	131,2	129,6	129,6	130,1	128,7	128,6	131,0	132,8	130,1

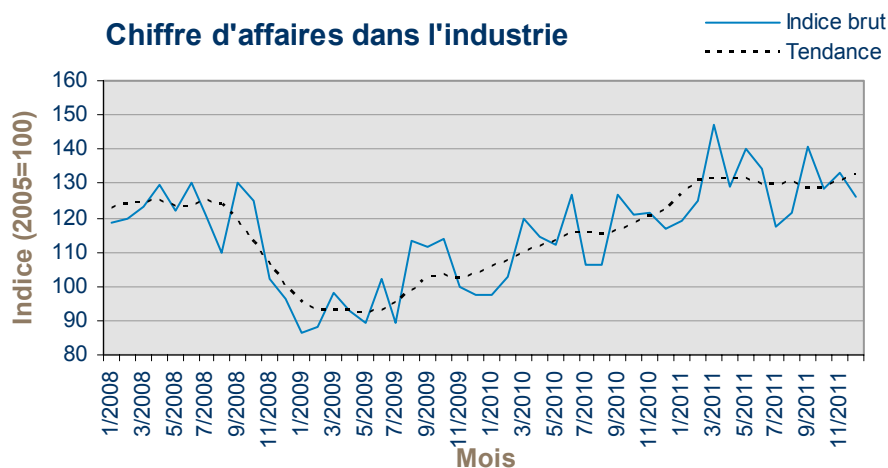

A partir d'août 2011, les indices sont calculés en nace rév.2. Les indices de 2000 à 2011 sont recalculés en nace rév.2, cela peut entraîner des légers changements par rapport aux indices basés sur la nace rév.1.

Visitez notre site <http://statbel.fgov.be> pour plus d'informations sur:

Les chiffres d'affaires dans l'industrie: http://statbel.fgov.be/fr/statistiques/chiffres/economie/indices/affair_indus/index.jsp

Enquête Prodcum: http://statbel.fgov.be/fr/statistiques/collecte_donnees/enquetes/prodcom/index.jsp

Vue d'ensemble des indicateurs conjoncturels: <http://statbel.fgov.be/fr/statistiques/chiffres/economie/indices/index.jsp>

¹ Tendance: résultat après élimination des variations saisonnières et accidentelles

Indicateurs conjoncturels

INDICES DES PRIX A LA CONSOMMATION

	Indice général			Indice santé		Produits alimentaires (1)	Produits non alimentaires			Services	Loyer
	Base			2004=100	1996=100		Services	Loyer			
	2004=100	1996=100	1988=100								
Base : 1981 = 100											
1988	70,84	81,40	99,91	-	-	133,88	131,91	138,59	145,85		
1989	73,03	83,93	103,01	-	-	138,07	136,37	142,14	151,24		
1990	75,55	86,82	106,56	-	-	143,18	141,17	146,69	156,08		
Base : 1988 = 100											
1991	77,98	89,62	109,99	-	-	108,88	110,20	110,46	109,49		
1992	79,87	91,79	112,66	-	-	108,75	111,86	115,07	115,93		
1993	82,07	94,32	115,76	-	-	107,89	115,20	119,45	122,05		
1994	84,03	96,56	118,51	85,11	96,83	109,82	117,57	122,52	127,61		
1995	85,26	97,98	120,25	86,44	98,34	111,15	118,52	124,99	131,29		
1996	87,02	100,00	122,73	87,87	99,97	111,85	121,34	127,92	134,54		
1997	88,43	101,63	124,73	89,03	101,29	114,31	123,16	129,81	136,80		
Base : 1996 = 100											
1998	89,27	102,60	125,92	90,16	102,58	104,08	101,04	103,85	102,87		
1999	90,27	103,75	127,33	91,02	103,54	104,29	102,30	105,48	104,34		
2000	92,57	106,39	130,57	92,73	105,49	105,19	106,26	107,60	105,85		
2001	94,86	109,02	133,80	95,27	108,38	109,64	108,08	110,24	107,87		
2002	96,42	110,81	136,00	96,97	110,32	112,05	108,72	113,18	110,52		
2003	97,95	112,57	138,16	98,38	111,92	114,33	110,01	115,16	112,97		
2004	100,00	114,93	141,06	99,98	113,74	116,09	112,46	117,88	115,10		
2005	102,79	118,13	144,98	102,15	116,21	118,33	116,51	120,65	117,39		
Base : 2004 = 100											
2006	104,63	120,25	147,58	103,95	118,26	104,19	105,21	103,85	105,56		
2007	106,53	122,44	150,27	105,79	120,35	107,96	106,28	105,82	107,44		
2008	111,32	127,94	157,01	110,26	125,44	114,25	112,60	107,94	109,48		
2009	111,26	127,87	156,93	110,90	126,18	115,46	109,54	111,02	111,68		
2010	113,69	130,67	160,36	112,76	128,29	117,23	113,01	112,60	112,92		
2011	117,71	135,28	166,03	116,21	132,21	120,08	118,95	115,11	114,13		

(1) y compris les boissons.

Direction thématique économie - Tél : 02/ 277.51.11 - E-Mail : ind@economie.fgov.be.

Source : Direction thématique économie, SPF Economie, P.M.E., Classes moyennes et Energie.

Indicateurs conjoncturels

INDICES DES PRIX A LA CONSOMMATION

	Indice général			Indice santé		Produits alimentaires (1)	Produits non alimentaires	Services	Loyer
	Base								
	2004=100	1996=100	1988=100	2004=100	1996=100				
	Base : 2004 = 100								
2009									
Janvier	111,36	127,99	157,07	111,45	126,80	116,46	110,58	109,38	110,79
Février	111,74	128,42	157,61	111,75	127,14	116,37	110,57	110,67	110,91
Mars	111,10	127,69	156,71	111,07	126,36	116,20	109,29	110,49	111,21
Avril	111,33	127,95	157,03	111,17	126,48	116,50	109,58	110,59	111,44
Mai	111,25	127,86	156,92	110,96	126,24	116,38	109,34	110,73	111,52
Juin	111,04	127,62	156,62	110,50	125,72	115,44	108,93	111,18	111,85
Juillet	110,97	127,54	156,52	110,48	125,69	114,96	108,54	111,76	112,03
Août	111,31	127,93	157,00	110,66	125,90	114,48	109,61	111,66	111,90
Septembre	111,02	127,60	156,59	110,46	125,67	114,30	109,10	111,53	112,15
Octobre	111,07	127,65	156,66	110,64	125,88	114,66	109,05	111,53	112,15
Novembre	111,36	127,99	157,07	110,75	126,00	114,97	109,87	111,09	112,09
Décembre	111,54	128,19	157,33	110,96	126,24	114,79	110,02	111,57	112,13
Base : 2004 = 100									
2010									
Janvier	112,05	128,78	158,05	111,36	126,69	116,16	110,86	111,12	112,45
Février	112,52	129,32	158,71	111,90	127,31	116,52	111,14	111,98	112,50
Mars	112,94	129,80	159,30	112,11	127,55	117,14	112,01	111,66	112,72
Avril	113,33	130,25	159,85	112,34	127,81	117,27	112,71	111,85	112,72
Mai	113,78	130,77	160,49	112,72	128,24	117,58	113,37	112,17	112,83
Juin	113,77	130,76	160,47	112,74	128,26	117,21	113,14	112,66	112,95
Juillet	113,82	130,81	160,54	112,86	128,40	117,08	112,80	113,41	112,98
Août	113,89	130,89	160,64	112,94	128,49	117,06	113,03	113,33	113,07
Septembre	114,25	131,31	161,15	113,29	128,89	117,55	113,65	113,25	113,10
Octobre	114,41	131,49	161,38	113,46	129,08	117,61	113,92	113,36	113,16
Novembre	114,55	131,65	161,57	113,55	129,19	117,74	114,24	113,24	113,20
Décembre	115,00	132,17	162,21	113,84	129,52	117,87	115,26	113,16	113,30
Base : 2004 = 100									
2011									
Janvier	115,66	132,93	163,14	114,38	130,13	118,59	115,85	113,98	113,48
Février	116,33	133,70	164,08	115,05	130,89	119,09	116,81	114,42	113,67
Mars	116,91	134,36	164,90	115,39	131,28	118,93	117,94	114,74	113,81
Avril	117,20	134,70	165,31	115,57	131,48	119,62	118,35	114,63	113,94
Mai	117,59	135,15	165,86	115,98	131,95	120,09	118,99	114,67	114,13
Juin	117,95	135,56	166,37	116,43	132,46	120,38	119,37	115,08	114,19
Juillet	118,09	135,72	166,57	116,61	132,67	120,49	119,20	115,72	114,21
Août	117,99	135,61	166,42	116,49	132,53	120,02	119,26	115,61	114,21
Septembre	118,31	135,97	166,88	116,73	132,80	120,17	120,10	115,30	114,35
Octobre	118,49	136,18	167,13	116,96	133,07	120,58	120,16	115,53	114,54
Novembre	118,96	136,72	167,79	117,40	133,57	121,54	120,70	115,69	114,51
Décembre	119,01	136,78	167,86	117,52	133,70	121,51	120,68	115,89	114,53

(1) y compris les boissons.

Direction thématique économie - Tél : 02/ 277.51.11 - E-Mail : ind@economie.fgov.be.

Source : Direction thématique économie, SPF Economie, P.M.E., Classes moyennes et Energie.

Indicateurs conjoncturels

INDICES DES PRIX A LA CONSOMMATION

	Indice général			Indice santé		Produits alimentaires (1)	Produits non alimentaires	Services	Loyer
	Base			2004=100	1996=100				
	2004=100	1996=100	1988=100						
Base : 2004 = 100									
2012									
Janvier	119,88	137,78	169,09	118,25	134,53	121,81	121,48	117,32	114,95
Février	120,59	138,59	170,09	118,97	135,35	122,85	122,16	117,91	115,42

(1) y compris les boissons.

Direction thématique économie - Tél : 02/ 277.51.11 - E-Mail : ind@economie.fgov.be.

Source : Direction thématique économie, SPF Economie, P.M.E., Classes moyennes et Energie.

Industrie et construction

Industrie

PRODCOM – Introduction par activité

Introduction

Le 1er janvier 1994 marque un tournant dans l'établissement des statistiques mensuelles de la production industrielle. Jusqu'en 1993, il existait une statistique mensuelle spécifique pour la plupart des secteurs. La nomenclature de marchandises utilisée était une liste empirique de produits par branche d'activité.

Depuis l'achèvement du marché unique au 1er janvier '93, on assiste à une demande accrue de résultats comparables au plan international. On veut pouvoir coupler les données relatives à la production à celles du commerce extérieur. Ceci nous a menés à l'enquête PRODCOM.

Sont assujetties à Prodcum la plupart des entreprises industrielles occupant au moins 20 personnes ou dont le chiffre d'affaires atteint 3.500.000 EUR et certaines autres entreprises ayant une activité industrielle accessoire occupant au moins 20 travailleurs, à partir de janvier 2008.

Pour diverses raisons, les statistiques de certains secteurs (énergie, récupération, distribution d'eau, les abattoirs, les laiteries) sont encore collectées selon l'ancien système.

La liste Prodcum, nouvelle nomenclature des statistiques de la production, comporte quelques 5.700 produits industriels, essentiellement des marchandises, mais également un certain nombre de services industriels. Chaque rubrique de la liste Prodcum est désignée par un code à huit chiffres. Les quatre premiers chiffres correspondent à une classe de la NACE-rév.2. L'on a pu établir ainsi une cohérence entre produits et activités. De plus, les rubriques de la liste Prodcum se composent d'articles ou de groupes d'articles de la nomenclature combinée.

L'enquête s'effectue au niveau de l'unité locale. Si plusieurs activités sont exercées dans une unité locale, on remplit une déclaration par activité, c'est-à-dire par division (2 chiffres) de la NACE-rév.2. Outre les données relatives à la valeur de la production suivant l'activité principale (quantités et livraisons), on demande également des données sur l'emploi et le volume de travail.

Dans ce tableau, la valeur de la production d'un établissement est rangée suivant un seul code à quatre chiffres de la NACE-rév.2. Ce code correspond à l'activité principale de l'entreprise.

Illustrons ceci par un exemple:

Soit un établissement X qui produit les produits A (code 17.20.31.59) et B (code 17.30.30.30) à raison respectivement de 60.000 EUR et 40.000 EUR. Ces produits appartiennent à des classes différentes de la NACE-rév.2 (les quatre premiers chiffres du code Prodcum des produits A et B sont différents). Il résulte de ceci que l'établissement X reçoit comme activité principale le code correspondant aux quatre premiers chiffres du produit A soit 17.20 (ce dernier représente la plus grande part de la valeur de la production de l'établissement X).

Dans le tableau, toute la valeur de la production de l'établissement X, c.-à-d. 100.000 EUR, est associée au code d'activité principale 17.2 (trois chiffres).

Si ces résultats sont provisoires, c'est parce que l'on est encore confronté à un faible pourcentage de non-réponse.

Les différences importantes constatées dans certains secteurs, entre décembre d'une certaine année et janvier de l'année suivante, sont en partie dues à la mise à jour annuelle du fichier des déclarants Prodcum.

PRODCOM - Commandes

Valeur des commandes dans certaines branches d'activité suivant l'activité

Code NACE	Activité	Commande	2010	2011				
				Mars	Avril	Mai	Juin	Juillet
1F	Industrie textile (1F= 13 sauf l'ennoblissement)	Total	3.202.716	310.340	261.996	272.799	262.001	230.900
		Dont à l'étranger	2.597.421	256.394	214.609	220.298	215.926	191.840
14	Industrie de l'habillement	Total	153.613	15.164	11.263	12.251	12.039	12.716
		Dont à l'étranger	77.149	8.275	5.323	6.173	6.118	6.892
17	Industrie du papier et du carton	Total	3.347.408	326.495	294.235	310.891	294.089	272.751
		Dont à l'étranger	2.012.244	191.053	169.269	182.797	179.218	170.710
20	Industrie chimique	Total	29.893.644	3.033.172	2.748.805	2.930.085	2.812.893	2.650.907
		Dont à l'étranger	23.756.720	2.378.613	2.130.950	2.282.068	2.188.783	2.063.911
21	Industrie pharmaceutique	Total	7.013.489	759.452	628.892	605.384	665.344	606.446
		Dont à l'étranger	6.656.764	724.201	599.050	570.254	628.939	584.045
24	Métallurgie	Total	16.106.202	1.583.839	1.524.618	1.727.432	1.446.112	1.327.763
		Dont à l'étranger	13.499.895	1.328.951	1.293.610	1.510.218	1.239.113	1.178.443
2E	Travail des métaux(2E= 25 sauf le traitement et le revêtement)	Total	5.258.986	516.738	489.746	511.831	522.526	368.932
		Dont à l'étranger	2.694.500	243.850	259.990	231.268	271.332	202.851
26	Fabrication de produits informatiques, électroniques et optiques	Total	2.368.024	205.667	173.065	192.527	173.555	160.999
		Dont à l'étranger	1.903.793	174.562	140.032	156.460	140.555	133.266
27	Fabrication d'équipements électriques	Total	3.377.275	482.813	296.143	276.451	312.496	253.562
		Dont à l'étranger	2.223.791	334.696	194.308	166.595	198.369	180.890
28	Fabrication de machines et équipements n.c.a.	Total	7.163.204	828.547	663.295	698.615	690.776	583.509
		Dont à l'étranger	6.137.073	729.307	569.175	603.300	601.493	513.094
29	Industrie automobile	Total	14.710.592	1.698.773	1.286.392	1.595.044	1.420.654	965.164
		Dont à l'étranger	12.130.263	1.387.106	1.052.783	1.293.252	1.181.725	797.657
30	Fabrication d'autres matériels de transport	Total	1.313.944	180.777	95.649	82.759	248.871	92.861
		Dont à l'étranger	..	167.470	79.811	71.106	238.873	85.250
33	Réparation et installation de machines et d'équipements	Total	4.152.073	372.864	279.418	275.314	324.585	232.076
		Dont à l'étranger	1.479.041	142.954	69.457	69.230	107.010	52.869

PRODCOM - Commandes

principale de l'établissement (chiffres provisoires en 1.000 €)

					2011	Code
Août	Septembre	Octobre	Novembre	Décembre		NACE
213.614	288.176	267.102	265.612	239.982	3.156.136	1F
177.334	238.296	225.170	219.154	197.095	2.607.368	
14.732	15.151	10.278	8.702	8.494	149.479	14
6.398	8.497	5.193	4.540	3.838	74.328	
287.918	297.669	282.346	284.145	279.599	3.522.649	17
171.602	178.326	168.041	163.008	168.533	2.095.127	
2.670.900	2.706.223	2.555.167	2.536.083	2.262.545	32.200.973	20
2.052.980	2.104.743	1.995.743	1.915.830	1.746.636	25.098.436	
611.313	683.817	605.157	541.492	544.722	7.465.384	21
580.647	644.334	573.634	512.305	514.097	7.085.524	
1.404.733	1.736.474	1.603.488	1.587.256	1.836.921	19.377.145	24
1.236.822	1.540.346	1.405.631	1.402.271	1.234.768	15.904.764	
513.633	490.267	552.991	484.815	450.329	5.886.014	2E
286.431	223.774	312.838	259.014	239.161	3.005.304	
157.499	179.122	188.069	174.167	240.614	2.185.442	26
127.047	135.453	150.494	145.987	184.576	1.765.198	
249.212	333.433	262.268	271.219	239.627	3.587.121	27
146.210	213.684	155.853	138.369	154.095	2.287.238	
611.329	645.294	782.971	662.980	651.838	8.304.209	28
529.646	553.431	693.879	574.568	568.924	7.244.789	
1.090.361	1.704.277	1.452.623	1.485.210	1.513.054	17.097.241	29
940.055	1.445.810	1.189.582	1.262.043	1.248.473	14.219.255	
108.217	84.668	109.228	132.725	160.898	1.423.277	30
99.829	75.632	99.635	119.963	153.714	1.298.596	
261.693	285.541	351.007	305.130	414.357	3.637.235	33
64.590	66.121	70.694	67.796	150.831	985.930	

Domaines statistiques

- Généralités
- Territoire et environnement
- Population
- Société
- Économie et finances
- Agriculture et activités assimilées
- Industrie
- Services, commerce et transports

Direction générale Statistique et Information économique
SPF Economie
B-1000 Bruxelles
tél. 02/277.55.03
fax 02/277.55.19

ISSN 0771 - 0364

<http://statbel.fgov.be> - <http://www.economie.fgov.be>
info@economie.fgov.be

I. ECONOMIE ET FINANCES

Indicateurs conjoncturels

Calendrier de diffusion des indicateurs	5
Indices des prix à la production (base 2000 = 100) - Février 2012	6
Indices de la masse salariale - 4 ^{ème} trimestre 2011	8
Indices des heures travaillées (base 2000 = 100) - 4 ^{ème} trimestre 2011	10

Vous pouvez trouver dans cette publication les statistiques **les plus récentes** dans les domaines suivants: environnement, population, société, économie et finances, agriculture et activités assimilées, industrie, services, commerce et transports.

De plus notre site :: <http://statbel.fgov.be> présente une sélection de statistiques mises à jour quotidiennement.

SIGNES CONVENTIONNELS

Les renseignements ne sont pas disponibles	..
0 ou inférieur à la moitié de l'unité utilisée	-
Chiffres provisoires	(*)
La virgule est employée pour séparer les unités des décimales	

Editeur responsable : A. VERSONNEN

Droits d'auteurs réservés

La reproduction du contenu de cette publication, qu'elle soit intégrale ou partielle, dans la forme originale ou remaniée, est interdite sauf autorisation écrite de la Direction générale Statistique et Information économique.

L'utilisation du contenu de cette publication, à titre explicatif ou justificatif, dans un article, un compte rendu ou un livre, est autorisée, moyennant indication claire et précise de la source.

Economie et finances
Indicateurs conjoncturels

Calendrier de diffusion des indicateurs

Les indices sont disponibles le jour indiqué à 0 heure sur notre site <http://statbel.fgov.be>

Disponible le	Indicateur	Période de référence	Périodicité
Mars 2012			
29	Statistiques des faillites	août a décembre 2011	mensuel
29	Indices du commerce de détail	novembre 2011	mensuel
29	Statistiques des faillites	janvier 2012	mensuel
29	Indices du commerce de détail	décembre 2011	mensuel
29	Indices des entrées de commandes	décembre 2011	mensuel
29	Indice des salaires horaires	1er trimestre 2012	trimestriel
29	Indices des salariés et personnes occupées	4ème trimestre 2011	trimestriel
29	Statistiques des faillites	février 2012	mensuel
29	Indices du commerce de détail	janvier 2012	mensuel
29	Indices de la production	janvier 2012	mensuel
29	Indice des prix à la consommation	mars 2012	mensuel
30	Indices des entrées de commandes	janvier 2012	mensuel
Avril 2012			
16	Statistiques des faillites	mars 2012	mensuel
20	Indices du commerce de détail	février 2012	mensuel
24	Indices de la production	février 2012	mensuel
25	Indices des prix à la production	mars 2012	mensuel
26	Indice des prix à la consommation	avril 2012	mensuel
27	Indices des entrées de commandes	février 2012	mensuel
Mai 2012			
16	Statistiques des faillites	avril 2012	mensuel
21	Indices du commerce de détail	mars 2012	mensuel
24	Indices de la production	mars 2012	mensuel
25	Indices des prix à la production	avril 2012	mensuel
31	Indices des entrées de commandes	mars 2012	mensuel
31	Indice des prix à la consommation	mai 2012	mensuel

Ce calendrier peut être également envoyé séparément, sur demande.
(Tel. 02/277.55.04 - Fax. 02/277.55.19)

Février 2012 : Prix à la production +1,5%

En Février 2012, par rapport au mois précédent, **l'indice des prix à la production de l'industrie à l'exclusion de la construction** a augmenté de 1,5%. Une ventilation de ce chiffre entre l'énergie et les autres secteurs, donne une augmentation de 3,2% pour l'énergie et une augmentation de 0,7% pour l'industrie à l'exclusion de l'énergie. Une subdivision plus poussée de l'industrie à l'exclusion de l'énergie, montre +0,5% pour les biens intermédiaires, à l'exclusion de l'énergie, +0,6% pour les biens d'investissement, +0,2% pour les biens de consommation durables et +1,2% pour les biens de consommation non durables.

En subdivisant l'indice général des indices des prix à la production selon la destination, on constate une augmentation de 1,9% pour le marché intérieur et une augmentation de 1,2% pour les marchés extérieurs.

Par rapport à Février de l'année précédente, l'indice des prix à la production de l'industrie à l'exclusion de la construction a augmenté de 4,5%. L'indice des prix à la production pour le marché intérieur a augmenté de 3,6%, pour les marchés extérieurs, on observe une augmentation de 5,2%.

Ensemble de l'industrie, à l'exclusion de la construction

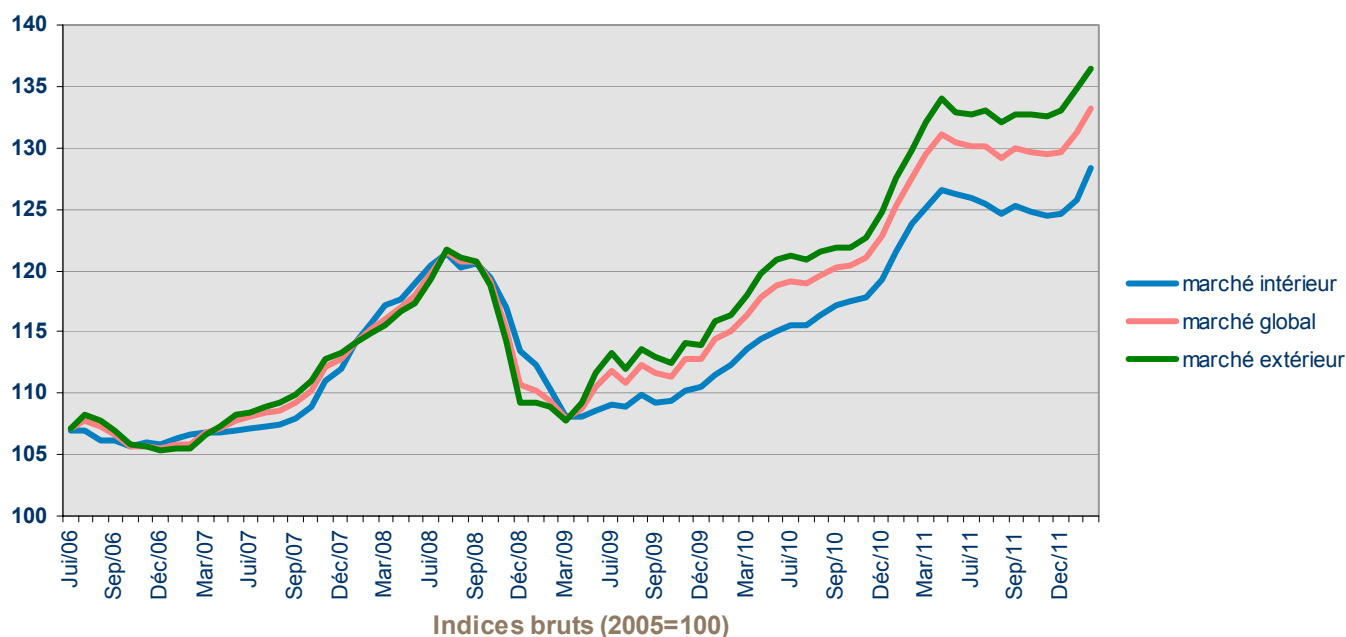

Indicateurs conjoncturels – Communiqué de presse

Marché global													
	jan	fév	mrs	avr	mai	juin	juil	août	sep	oct	nov	déc	Moy. ann.
2010	114,4	115,0	116,4	117,8	118,8	119,1	119,0	119,6	120,3	120,4	121,0	122,8	118,7
2011	125,3	127,6	129,4	131,2	130,4	130,1	130,1	129,2	129,9	129,6	129,4	129,7	129,3
2012	131,2	133,3											132,3

Marché domestique													
	jan	fév	mrs	avr	mai	juin	juil	août	sep	oct	nov	déc	Moy. ann.
2010	111,5	112,4	113,6	114,4	115,1	115,5	115,6	116,3	117,2	117,4	117,8	119,2	115,5
2011	121,5	123,8	125,1	126,5	126,2	125,9	125,4	124,6	125,3	124,7	124,5	124,6	124,8
2012	125,8	128,3											127,0

Marché extérieur													
	jan	fév	mrs	avr	mai	juin	juil	août	sep	oct	nov	déc	Moy. ann.
2010	116,0	116,4	117,9	119,8	121,0	121,3	121,0	121,5	121,9	121,9	122,7	124,8	120,5
2011	127,5	129,7	132,0	134,0	132,8	132,7	133,1	132,0	132,8	132,7	132,6	133,0	132,1
2012	134,9	136,4											135,7

Indices bruts (2005=100)
Ensemble de l'industrie, à l'exclusion de la construction
Evolution des prix de la production écoulee

Plus d'informations sur la conjoncture !

⇒ pour une vue globale de la conjoncture en Belgique et en Europe, consultez le portail conjoncturel (en 2 langues) :

<http://statbel.fgov.be/indicators>

⇒ Tous les renseignements méthodologiques peuvent être obtenus auprès de l'Unité Conjoncture.

⇒ Outre les indices des prix à la production, nous calculons beaucoup d'autres indicateurs : indices des heures travaillées, nouvelles commandes, masse salariale, nombre d'employés, coût de matériaux, prix à la production, permis de bâtir, chiffre d'affaires, etc.

Mention de la source

Direction générale Statistique et Information économique

Indices de la masse salariale (nace rev.2) 4^{ème} trimestre 2011 ¹

L'indice brut de la masse salariale dans l'industrie exclu la construction atteint 125,8 (2005 = 100) le dernier trimestre de 2011. Cela représente une hausse de 2,9% par rapport au dernier trimestre de 2010.

Dans la construction, l'indice atteint 146,5 (2005 = 100) le dernier trimestre de 2011. Cela représente une hausse de 13,8% par rapport au dernier trimestre de 2010.

Les résultats sont calculés sur base des données ONSS.

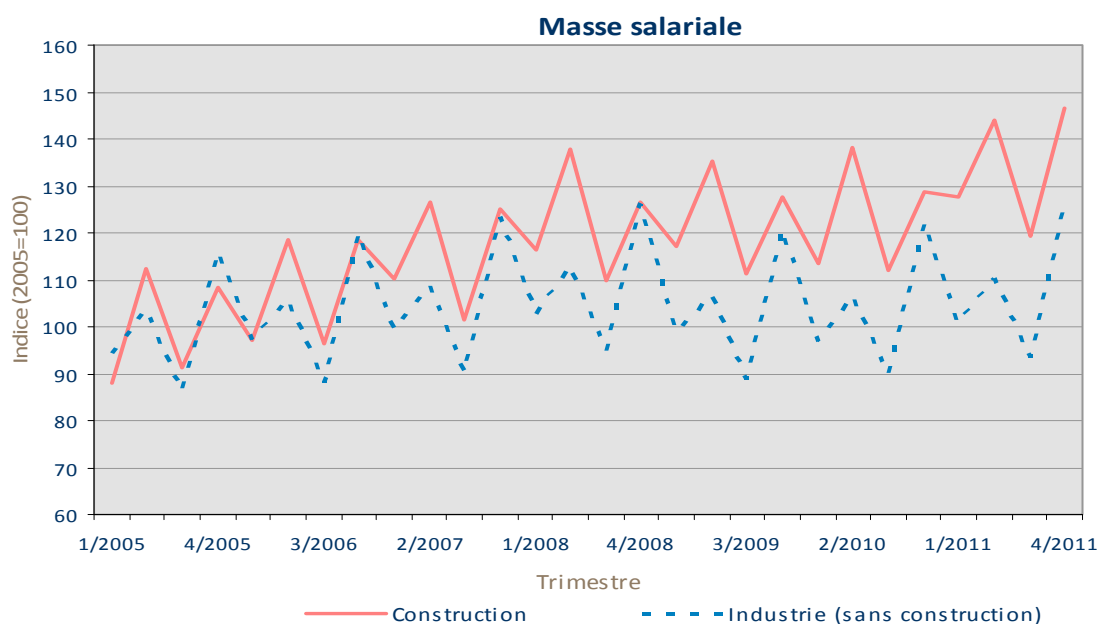

N.B.: A partir de 2009, les indices sont calculés en nace rév.2. Les indices de 2000 jusqu'à 2008 sont recalculés en nace rév.2, cela peut entraîner des légers changements par rapport aux indices basés sur la nace rév.1.

Visitez notre site <http://statbel.fgov.be> pour plus d'informations sur:

Nace rév.2 (et la nace rév.1): http://statbel.fgov.be/fr/statistiques/collecte_donnees/nomenclatures/nacebel/index.jsp

Masse salariale: <http://statbel.fgov.be/fr/statistiques/chiffres/economie/indices/massesalariale/index.jsp>

Vue d'ensemble des indicateurs conjoncturels: <http://statbel.fgov.be/fr/statistiques/chiffres/economie/indices/index.jsp>

¹ Chiffres pour le 4^{ème} trimestre 2011 sont provisoires

Indicateurs conjoncturels – Communiqué de presse

Indices des heures travaillées 4ème trimestre 2011¹

L'indice par jour ouvrable des heures travaillées dans l'industrie exclue la construction montre une hausse de 16,7% dans le dernier trimestre de 2011 par rapport au troisième trimestre de 2011 et une baisse de 0,3% par rapport au dernier trimestre de 2010.

Dans la construction, l'indice par jour ouvrable montre une hausse de 31,7% par rapport au troisième trimestre de 2011 et une hausse de 11,8% par rapport au dernier trimestre de 2010.

Les résultats sont calculés sur base des données ONSS.

Indice par jour ouvrable (2005=100)

	1er trim	2ème trim	3ème trim	4ème trim	Moy. ann.
Industrie (sans construction)					
2008	103,9	103,4	83,5	95,9	96,7
2009	94,0	91,8	74,6	88,5	87,2
2010	90,1	90,6	78,6	93,0	88,1
2011	95,8	95,9	79,5	92,8	91,0
Construction					
2008	107,3	126,1	80,1	95,8	102,3
2009	105,5	116,1	77,5	91,5	97,6
2010	102,6	113,4	87,4	107,6	102,8
2011	120,1	133,6	91,3	120,3	116,3

¹ Chiffres pour le dernier trimestre 2011 sont provisoires

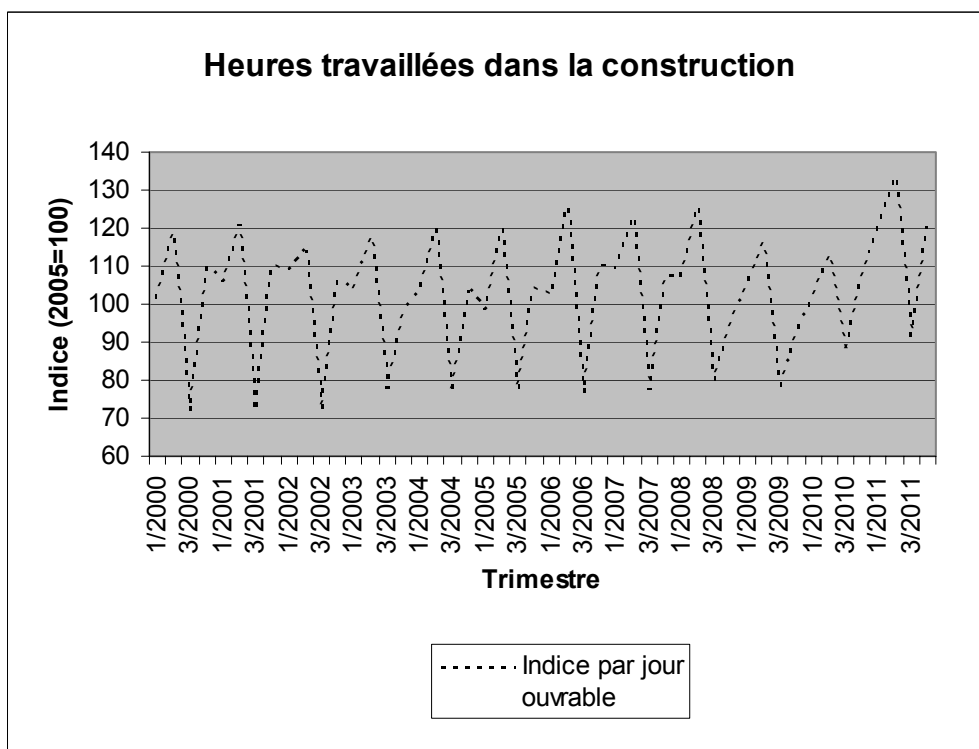
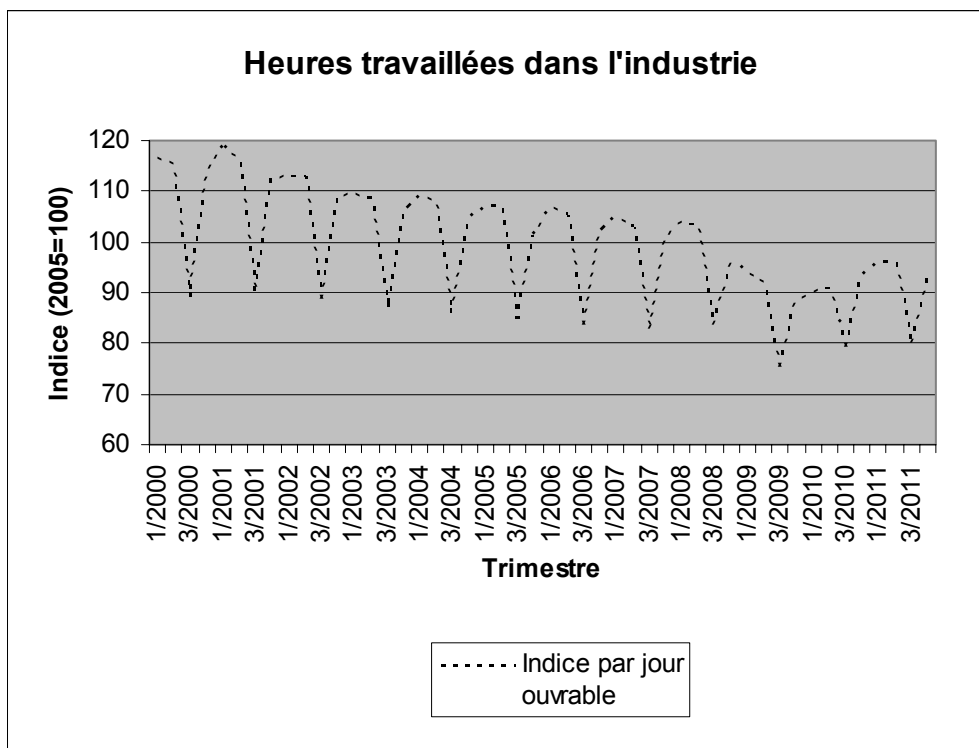

Domaines statistiques

- Généralités
- Territoire et environnement
- Population
- Société
- Économie et finances
- Agriculture et activités assimilées
- Industrie
- Services, commerce et transports

Direction générale Statistique et Information économique
SPF Economie
B-1000 Bruxelles
tél. 02/277.55.03
fax 02/277.55.19

ISSN 0771 - 0364

<http://statbel.fgov.be> - <http://www.economie.fgov.be>
info@economie.fgov.be

I. ECONOMIE ET FINANCES

Indicateurs conjoncturels

Calendrier de diffusion des indicateurs	5
Indices du chiffre d'affaires (PRODCOM) - Janvier 2012	6

II. SERVICES, COMMERCE ET TRANSPORT

Commerce intérieur

Chiffre d'affaires des grandes entreprises de distribution (base 1995 = 100) - Décembre 2011	8
--	---

Transport

Navigation aérienne - Novembre 2011	13
Activité des ports maritimes - Juin 2011	14
Évolution des véhicules à moteur mis en circulation - 2006 à Février 2012	18

Vous pouvez trouver dans cette publication les statistiques **les plus récentes** dans les domaines suivants: environnement, population, société, économie et finances, agriculture et activités assimilées, industrie, services, commerce et transports.

De plus notre site :: <http://statbel.fgov.be> présente une sélection de statistiques mises à jour quotidiennement.

SIGNES CONVENTIONNELS

Les renseignements ne sont pas disponibles	..
0 ou inférieur à la moitié de l'unité utilisée	-
Chiffres provisoires	(*)
La virgule est employée pour séparer les unités des décimales	

Editeur responsable : A. VERSONNEN

Droits d'auteurs réservés

La reproduction du contenu de cette publication, qu'elle soit intégrale ou partielle, dans la forme originale ou remaniée, est interdite sauf autorisation écrite de la Direction générale Statistique et Information économique.

L'utilisation du contenu de cette publication, à titre explicatif ou justificatif, dans un article, un compte rendu ou un livre, est autorisée, moyennant indication claire et précise de la source.

Economie et finances
Indicateurs conjoncturels

Calendrier de diffusion des indicateurs

Les indices sont disponibles le jour indiqué à 0 heure sur notre site <http://statbel.fgov.be>

Disponible le	Indicateur	Période de référence	Périodicité
Avril 2012			
20	Statistiques des faillites	août a décembre 2011	mensuel
20	Statistiques des faillites	janvier 2012	mensuel
20	Indices des entrées de commandes	décembre 2011	mensuel
20	Indice des salaires horaires	1er trimestre 2012	trimestriel
20	Indices des salariés et personnes occupées	4ème trimestre 2011	trimestriel
20	Statistiques des faillites	février 2012	mensuel
20	Indices du commerce de détail	janvier 2012	mensuel
20	Indices de la production	janvier 2012	mensuel
20	Indice des prix à la consommation	mars 2012	mensuel
20	Indices des entrées de commandes	janvier 2012	mensuel
20	Statistiques des faillites	mars 2012	mensuel
20	Indices du commerce de détail	février 2012	mensuel
24	Indices de la production	février 2012	mensuel
25	Indices des prix à la production	mars 2012	mensuel
26	Indice des prix à la consommation	avril 2012	mensuel
27	Indices des entrées de commandes	février 2012	mensuel
Mai 2012			
16	Statistiques des faillites	avril 2012	mensuel
21	Indices du commerce de détail	mars 2012	mensuel
24	Indices de la production	mars 2012	mensuel
25	Indices des prix à la production	avril 2012	mensuel
31	Indices des entrées de commandes	mars 2012	mensuel
31	Indice des prix à la consommation	mai 2012	mensuel

Ce calendrier peut être également envoyé séparément, sur demande.
(Tel. 02/277.55.04 - Fax. 02/277.55.19)

Indicateurs conjoncturels – Communiqué de presse

Indice du chiffre d'affaires de janvier 2012

En janvier 2012, la **tendance**¹ du **chiffre d'affaires des industries extractives et manufacturières** montre une baisse de 0,6% par rapport à décembre 2011 et une hausse de 3,4% par rapport à janvier 2011.

Les résultats sont calculés sur base de l'enquête PRODCOM.

Indices bruts (2005=100)

Indices bruts (2005=100)	Jan	Fév	Mars	Avril	Mai	Juin	Juil	Août	Sept	Oct	Nov	Déc	Moy. ann.
2009	86,7	88,3	97,8	92,7	89,2	102,4	89,3	113,3	111,4	113,8	99,6	97,6	98,5
2010	97,3	103,0	119,6	114,6	111,9	126,9	106,4	106,0	126,6	121,0	121,7	116,5	114,3
2011	118,8	125,1	147,4	129,2	140,1	134,4	117,5	121,2	140,5	128,5	133,0	126,3	130,2
2012	124,4												

Tendance (2005=100)

Tendance (2005=100)	Jan	Fév	Mars	Avril	Mai	Juin	Juil	Août	Sept	Oct	Nov	Déc	Moy. ann.
2009	95,2	92,9	92,8	92,8	92,5	93,2	95,3	98,4	101,9	103,3	102,4	103,2	97,0
2010	105,8	107,6	109,6	111,8	113,6	115,6	115,8	115,2	116,1	118,1	120,0	122,2	114,3
2011	126,6	130,8	131,6	131,7	131,3	129,6	129,6	130,0	128,6	128,4	130,6	131,7	130,0
2012	130,9												

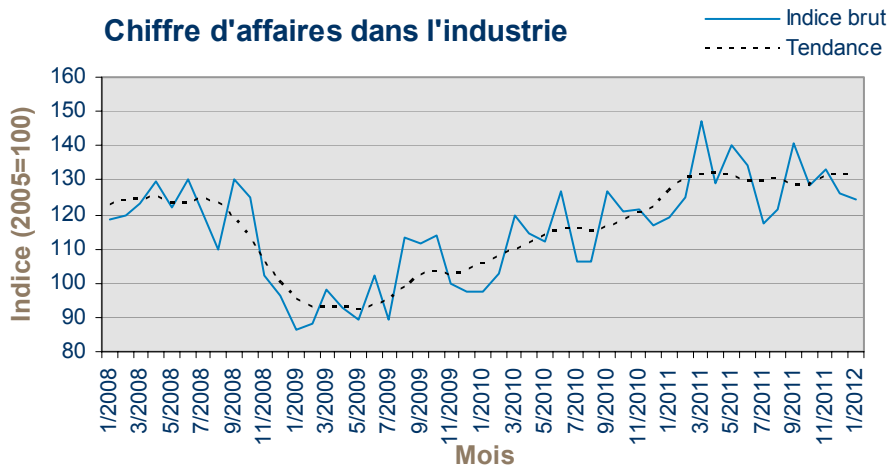

A partir d'août 2011, les indices sont calculés en nace rév.2. Les indices de 2000 à 2011 sont recalculés en nace rév.2, cela peut entraîner des légers changements par rapport aux indices basés sur la nace rév.1.

Visitez notre site <http://statbel.fgov.be> pour plus d'informations sur:

Les chiffres d'affaires dans l'industrie: http://statbel.fgov.be/fr/statistiques/chiffres/economie/indices/affair_indus/index.jsp

Enquête Prodcum: http://statbel.fgov.be/fr/statistiques/collecte_donnees/enquetes/prodcom/index.jsp

Vue d'ensemble des indicateurs conjoncturels: <http://statbel.fgov.be/fr/statistiques/chiffres/economie/indices/index.jsp>

¹ Tendence: résultat après élimination des variations saisonnières et accidentelles

Services, commerce et transport

Commerce intérieur

Commerce intérieur

T2. Chiffres d'affaires des grandes entreprises de distribution : Indices en chaîne hebdomadaires - Base 1995 = 100

T2.1 Grandes entreprises de distribution

Grands magasins à rayons multiples

	Total	Alimentation	Textiles, habillement & chaussures	Produits d'équipement du ménage	Produits divers
2005	124	127	120	136	107
2006	124	128	124	139	96
2007	124	127	124	139	97
2008	116	116	114	120	112
2009	113	112	114	115	110
2010	102	100	116	105	96
2011	99	98	114	99	91
2011					
Janvier	106	92	176	116	82
Février	84	88	80	86	75
Mars	92	94	92	95	83
Avril	99	98	119	96	87
Mai	93	93	96	95	85
Juin	93	94	87	95	91
Juillet	107	93	176	105	93
Août	90	92	80	90	90
Septembre	91	93	94	86	85
Octobre	98	101	112	90	85
Novembre	96	93	119	91	90
Décembre	139	139	133	143	140

Entreprises à succursales

Super- marchés

	Total	Alimentation	Textiles, habillement & chaussures	Produits d'équipement du ménage	Produits divers	Total
2005	162	160	126	166	195	118
2006	174	170	133	172	226	119
2007	186	179	142	187	245	117
2008	195	193	145	185	249	117
2009	208	200	172	201	269	129
2010	224	213	216	164	284	144
2011	227	211	242	148	289	148
2011						
Janvier	223	196	274	181	259	137
Février	184	179	164	122	241	132
Mars	218	210	224	125	263	142
Avril	235	221	266	122	283	164
Mai	224	213	230	134	279	148
Juin	219	211	206	129	288	150
Juillet	241	206	298	180	314	151
Août	217	209	203	138	281	147
Septembre	219	206	237	136	263	142
Octobre	234	216	278	138	269	149
Novembre	224	206	245	142	282	141
Décembre	292	260	282	224	450	169

T2. Chiffres d'affaires du commerce de détail :
Indices en chaîne hebdomadaires - Base 1995 = 100

T2.2 Autres commerces , total du commerce de détail & voitures neuves

	Autres commerces				
	Total	Alimentation	Textiles, habillement & chaussures	Produits d'équipement du ménage	Produits divers
2005	120	114	109	118	129
2006	126	117	119	131	130
2007	131	115	148	138	130
2008	125	116	111	120	138
2009	138	120	158	144	133
2010	144	128	164	132	143
2011	152	133	170	138	150
2011					
Janvier	144	120	205	124	137
Février	133	115	127	118	137
Mars	153	129	182	136	149
Avril	153	139	191	140	143
Mai	155	140	160	144	152
Juin	149	138	148	139	147
Juillet	154	129	200	146	148
Août	140	130	139	130	137
Septembre	152	127	186	138	149
Octobre	159	132	191	148	156
Novembre	144	128	140	136	142
Décembre	183	166	167	160	197

	Total du commerce de détail						Voitures neuves	
	Valeur	Quantité	Alimentation	Textiles, habillement & chaussures	Produits d'équipement du ménage	Produits divers	Valeur	Quantité
2005	138	121	137	128	142	146	171	130
2006	142	123	140	139	149	150		
2007	148	125	143	165	158	148		
2008	156	129	147	169	168	153		
2009	156	126	146	174	160	152		
2010	159	127	155	185	153	164		
2011	163	128	155	192	158	172		
2011								
Janvier	157	124	145	228	150	145		
Février	139	109	134	135	134	147		
Mars	160	126	152	196	152	165		
Avril	167	131	163	217	157	164		
Mai	162	127	156	184	159	180		
Juin	159	125	157	166	155	170		
Juillet	169	133	153	230	175	180		
Août	153	120	153	153	151	156		
Septembre	161	126	150	202	156	171		
Octobre	169	132	157	219	165	171		
Novembre	156	121	150	168	153	159		
Décembre	205	159	195	201	191	262		

Services, commerce et transport

Transport

Transport

Évolution de l'activité de l'aérodrome Bruxelles National (1)

	Nombre de vols		Nombre de passagers		Marchandises (2) (3) (tonnes)	
	au départ	à l'arrivée	au départ	à l'arrivée	au départ	à l'arrivée
2004	115 641	115 681	7 909 870	7 708 739	328 503	298 297
2005	115 504	115 584	8 136 128	8 027 218	338 968	320 966
2006	115 924	115 949	8 439 374	8 250 527	343 277	315 767
2007	120 121	120 220	8 958 152	8 976 171	391 054	377 469
2008	117 833	117 814	9 353 899	9 356 489	324 833	333 910
2009	105 925	105 860	8 571 673	8 600 523	210 262	190 929
2010	102 646	102 581	8 661 222	8 662 251	239 415	180 360

2010

janvier	7 656	7 643	505 180	545 372	18 248	13 653
février	7 406	7 399	545 970	543 799	16 875	13 625
mars	8 655	8 644	649 513	640 512	25 815	18 421
avril	7 033	7 035	603 325	575 186	17 821	12 948
mai	9 108	9 077	792 914	791 991	19 881	16 312
juin	9 367	9 311	825 246	777 347	18 723	15 156
juillet	9 577	9 548	1 013 135	860 225	20 707	15 033
août	9 238	9 283	815 509	983 185	19 350	14 549
septembre	9 289	9 287	831 322	870 284	18 738	14 178
octobre	9 317	9 342	819 053	810 704	22 028	16 013
novembre	8 427	8 452	637 623	694 924	21 112	14 910
décembre	7 573	7 560	622 432	568 722	20 117	15 562

2011

janvier	8 075	8 077	536 932	598 682	18 943	14 396
février	7 812	7 802	556 543	547 211	19 633	14 306
mars	9 050	9 049	704 130	711 304	23 097	16 709
avril	8 938	8 871	824 641	790 817	19 771	15 034
mai	9 758	9 766	855 521	859 835	20 727	16 029
juin	9 301	9 272	883 486	853 427	18 662	15 305
juillet	9 744	9 702	1 100 194	941 976	20 117	14 537
août	9 365	9 400	877 575	1 033 999	18 919	13 865
septembre	9 802	9 843	921 248	979 316	20 685	14 990
octobre	9 348	9 395	849 489	830 255	23 069	15 485
novembre	8 273	8 320	657 909	729 664	22 243	15 848
décembre						

(1) Trafic commercial seulement.

(2) Seulement le fret.

(3) A partir de 2002 le fret + courrier.

Transport

Activité des ports maritimes

Nombre et tonnages des navires de mer entrés (1)

	Tous les ports belges (2)				Anvers			
	Charges		Sur lest		Charges		Sur lest	
	Nombre	Tonnage	Nombre	Tonnage	Nombre	Tonnage	Nombre	Tonnage
2006	24 456	443 800	5 550	43 542	11 345	230 960	4 384	33 681
2007	25 293	484 008	6 133	52 774	11 900	250 745	4 792	38 245
2008	24 600	488 590	6 176	54 537	11 786	257 968	4 613	38 414
2009	20 652	449 460	4 852	49 107	10 178	232 451	3 937	37 069
2010	21 281	488 171	5 422	54 117	10 644	254 258	4 156	36 990

2011

janvier	1 755	41 840	420	4 370	909	23 238	305	2 633
février	1 668	39 525	460	4 947	847	21 205	327	3 200
mars	1 852	43 318	517	5 420	965	23 479	388	3 500
avril	1 763	42 373	456	5 546	958	23 899	359	4 274
mai	1 829	42 935	472	5 583	986	23 772	388	3 814
juin	1 772	41 290	451	5 064	948	22 566	371	3 654
juillet								
août								
septembre								
octobre								
novembre								
décembre								

	Nieuwpoort				Gand			
	Charges		Sur lest		Charges		Sur lest	
	Nombre	Tonnage	Nombre	Tonnage	Nombre	Tonnage	Nombre	Tonnage
2006	427	369	0	0	2 058	29 068	1 011	3 540
2007	491	445	0	0	2 143	28 604	1 033	3 466
2008	490	585	0	0	2 324	29 738	1 137	4 108
2009	241	565	0	0	2 057	25 470	890	3 802
2010	179	437	0	0	2 332	29 910	1 093	4 916

2011

janvier	32	71	0	0	203	2 604	90	526
février	17	47	0	0	174	2 440	92	472
mars	14	38	0	0	195	2 649	108	523
avril	10	27	0	0	190	2 564	88	311
mai	12	30	0	0	203	2 428	71	337
juin	9	25	0	0	197	2 520	88	412
juillet								
août								
septembre								
octobre								
novembre								
décembre								

(1) en 1000 tonneaux de jaugeage bruts. (2) exceptés les mouvements entre les ports belges. Source: déclaration générale à l'entrée de navires, Gemeentelijk Havenbedrijf Antwerpen, Havenbestuur Brugge-Zeebrugge, Haven Oostende, Havenbedrijf Gent

Transport

Bruges-Zeebrugge				Ostende				
Charges		Sur lest		Charges		Sur lest		
Nombre	Tonnage	Nombre	Tonnage	Nombre	Tonnage	Nombre	Tonnage	
7 806	159 113	1 001	10 073	4 578	33 914	53	82	2006
8 362	181 741	1 118	15 306	4 644	34 998	51	56	2007
8 146	178 788	1 188	15 236	4 169	32 611	665	334	2008
7 125	178 401	559	11 635	2 828	22 286	73	112	2009
7 372	185 223	663	15 053	2 393	26 907	160	192	2010
2011								
550	14 752	59	1 455	168	2 032	3	9	janvier
567	14 045	58	1 339	178	2 386	31	40	février
641	16 001	57	1 598	182	1 694	49	64	mars
567	15 334	45	1 240	156	949	42	48	avril
623	16 599	50	1 700	162	990	46	57	mai
615	16 116	46	1 260	144	918	40	46	juin
								juillet
								août
								septembre
								octobre
								novembre
								décembre
Bruxelles (Y.C. Bassin industriel) (2)				Liège				
Charges		Sur lest		Charges		Sur lest		
Nombre	Tonnage	Nombre	Tonnage	Nombre	Tonnage	Nombre	Tonnage	
252	701	57	147	70	122	63	100	2006
312	908	63	181	42	69	113	185	2007
22	37	2	6	25	41	134	220	2008
11	12	1	2	13	23	65	113	2009
13	17	0	0	17	28	66	113	2010
2011								
3	5	0	0	1	1	4	8	janvier
4	6	0	0	1	2	6	10	février
5	10	0	0	3	5	6	10	mars
4	6	0	0	2	3	4	8	avril
2	3	0	0	2	3	6	11	mai
2	3	0	0	7	12	2	4	juin
								juillet
								août
								septembre
								octobre
								novembre
								décembre

Transport

Activité des ports maritimes

Nombre et tonnages des navires de mer sortis (1)

	Tous les ports belges (2)				Anvers			
	Charges		Sur lest		Charges		Sur lest	
	Nombre	Tonnage	Nombre	Tonnage	Nombre	Tonnage	Nombre	Tonnage
2006	20 873	364 336	7 950	95 237	10 432	208 041	6 158	70 828
2007	21 896	401 615	8 448	103 350	11 246	229 666	6 475	76 492
2008	21 312	405 730	8 329	108 358	11 203	235 821	6 231	78 858
2009	18 963	413 955	6 936	94 100	9 925	221 772	5 013	62 293
2010	19 526	449 927	7 826	103 967	10 141	240 920	5 521	66 877

2011

janvier	1 589	38 322	639	9 538	847	21 245	472	6 494
février	1 540	36 366	639	8 833	792	19 872	453	5 641
mars	1 709	40 567	718	9 516	925	22 755	518	6 245
avril	1 563	38 592	683	9 530	870	22 306	503	6 731
mai	1 615	39 879	733	10 232	914	22 858	553	6 830
juin	1 607	38 397	702	9 770	908	22 220	533	6 526
juillet								
août								
septembre								
octobre								
novembre								
décembre								

	Nieuwpoort				Gand			
	Charges		Sur lest		Charges		Sur lest	
	Nombre	Tonnage	Nombre	Tonnage	Nombre	Tonnage	Nombre	Tonnage
2006	0	0	422	365	1 476	14 603	1 569	17 977
2007	0	0	487	441	1 485	14 146	1 679	17 774
2008	0	0	487	585	1 596	14 352	1 814	19 560
2009	0	0	241	565	1 278	12 561	1 559	16 349
2010	0	0	179	437	1 545	14 780	1 878	20 079

2011

janvier	0	0	32	71	122	1 316	156	1 737
février	0	0	17	47	127	1 260	142	1 562
mars	0	0	14	38	149	1 494	154	1 737
avril	0	0	10	27	133	1 325	148	1 639
mai	0	0	12	30	112	1 287	157	1 471
juin	0	0	9	25	120	1 275	165	1 582
juillet								
août								
septembre								
octobre								
novembre								
décembre								

(1) en 1000 tonneaux de jaugeage bruts. (2) exceptés les mouvements entre les ports belges. Source: déclaration générale à l'entrée de navires, Gemeentelijk Havenbedrijf Antwerpen, Havenbestuur Brugge-Zeebrugge, Haven Oostende, Havenbedrijf Gent

Transport

Bruges-Zeebrugge				Ostende				
Charges		Sur lest		Charges		Sur lest		
Nombre	Tonnage	Nombre	Tonnage	Nombre	Tonnage	Nombre	Tonnage	
6 774	154 283	2 097	14 763	3 993	32 592	638	1 405	2006
7 081	179 237	2 419	17 858	4 164	33 872	531	1 182	2007
6 731	174 645	2 586	19 425	3 727	31 323	1 107	1 622	2008
5 481	162 850	2 175	26 727	2 425	21 099	476	1 298	2009
5 810	176 206	2 193	28 207	2 097	26 066	457	1 033	2010
2011								
469	14 110	146	2 348	153	1 993	18	49	janvier
451	12 998	171	2 426	149	2 323	60	103	février
491	14 793	196	2 513	128	1 544	103	214	mars
453	14 356	163	2 379	103	793	95	203	avril
479	15 478	203	2 963	110	845	98	203	mai
463	14 405	191	2 876	107	825	77	139	juin
								juillet
								août
								septembre
								octobre
								novembre
								décembre
Bruxelles (Y.C. Bassin industriel) (2)				Liège				
Charges		Sur lest		Charges		Sur lest		
Nombre	Tonnage	Nombre	Tonnage	Nombre	Tonnage	Nombre	Tonnage	
75	273	183	535	112	180	24	35	2006
106	356	197	612	128	212	10	13	2007
2	3	1	2	151	253	6	9	2008
0	0	1	2	49	89	5	9	2009
0	0	1	1	56	93	6	8	2010
2011								
0	0	0	0	5	8	0	0	janvier
0	0	0	0	5	9	0	0	février
0	0	0	0	5	9	0	0	mars
0	0	0	0	2	3	1	2	avril
0	0	0	0	6	9	0	0	mai
0	0	0	0	9	14	0	0	juin
								juillet
								août
								septembre
								octobre
								novembre
								décembre

Transport

Évolution des véhicules à moteur neufs, mis en circulation

Immatriculations de véhicules à moteurs neufs mis en circulation

	Total(3)	Voitures pour personnes	Autobus et autocars	Véhicules pour le transport de marchandises	Tracteurs	Tracteurs agricoles	Motos(1) scooters, auto-scooters(2)
2006	603 339	530 296	914	63 651	4 730	3 748	27 291
2007	611 242	529 025	1 093	71 414	6 232	3 478	30 143
2008	622 478	540 542	1 207	70 497	6 331	3 901	30 112
2009	543 473	479 920	984	56 387	3 268	2 914	27 528
2010	615 743	551 661	1 020	56 793	3 409	2 860	26 343
2011	652 774	577 382	717	66 037	5 355	3 283	26 845

2011(4)

janvier	60 821	53 597	70	6 264	656	234	1 000
février	60 418	53 588	85	5 978	484	283	2 092
mars	72 476	64 172	88	7 223	580	413	3 224
avril	61 178	53 955	81	6 348	477	317	3 391
mai	63 482	55 509	66	6 945	552	410	4 204
juin	55 363	48 908	70	5 621	444	320	3 301
juillet	40 302	35 331	28	4 360	327	256	2 748
août	43 285	38 073	72	4 542	321	277	2 448
septembre	47 705	41 776	76	5 098	508	247	1 846
octobre	48 460	42 717	43	5 020	457	223	1 293
novembre	46 049	40 736	13	4 776	365	159	819
décembre	53 235	49 020	25	3 862	184	144	479

2012(4)

janvier	52 302	45 099	108	6 175	640	280	1 272
février	50 356	44 114	59	5 544	310	329	1 826
mars							
avril							
mai							
juin							
juillet							
août							
septembre							
octobre							
novembre							
décembre							

(1) Les vélomoteurs de 50 cc et moins, dépassant la vitesse de 40km/h sont considérés comme motos.

(2) Cylindrée maximum de 350 cm³ et poids maximum de 350 kg.

(3) Non compris: motos, scooters, auto-scooters.

(4) Chiffres révisés

Transport

Évolution des véhicules à moteur d'occasion, mis en circulation

	Immatriculations de véhicules à moteur d'occasion					
	Total	Voitures pour personnes	Autobus et autocars	Véhicules pour le transport de marchandises	Tracteurs	Tracteurs agricoles
2006	793 456	696 606	821	83 379	4 573	8 077
2007	751 225	662 496	823	76 278	3 750	7 878
2008	742 926	653 109	810	77 426	3 288	8 293
2009	775 397	681 766	870	81 492	3 351	7 918
2010	776 324	676 572	768	87 584	3 568	7 832
2011	854 815	745 858	727	95 247	3 963	9 020
2011(1)						
janvier	69 311	59 772	98	8 216	450	775
février	71 939	62 486	52	8 269	312	820
mars	82 066	71 041	61	9 441	416	1 107
avril	69 072	60 471	49	7 471	310	771
mai	81 999	71 434	63	9 198	412	892
juin	71 838	63 059	41	7 699	285	754
juillet	65 476	57 404	47	6 991	328	706
août	67 934	59 507	86	7 306	305	730
septembre	74 818	65 331	59	8 356	311	761
octobre	66 786	58 290	51	7 570	283	592
novembre	66 956	58 614	41	7 452	243	606
décembre	66 620	58 449	79	7 278	308	506
2012(1)						
janvier	71 419	62 021	79	8 254	312	753
février	73 658	64 561	89	7 901	322	785
mars						
avril						
mai						
juin						
juillet						
août						
septembre						
octobre						
novembre						
décembre						

Domaines statistiques

- Généralités
- Territoire et environnement
- Population
- Société
- Économie et finances
- Agriculture et activités assimilées
- Industrie
- Services, commerce et transports

Direction générale Statistique et Information économique
SPF Economie
B-1000 Bruxelles
tél. 02/277.55.03
fax 02/277.55.19

ISSN 0771 - 0364

<http://statbel.fgov.be> - <http://www.economie.fgov.be>
info@economie.fgov.be

I. ECONOMIE ET FINANCES

Indicateurs conjoncturels

Calendrier de diffusion des indicateurs	5
Indices de la production (base 2000 = 100) - Février 2012	6
Indices des prix à la consommation - Mars 2012	8

Vous pouvez trouver dans cette publication les statistiques **les plus récentes** dans les domaines suivants: environnement, population, société, économie et finances, agriculture et activités assimilées, industrie, services, commerce et transports.

De plus notre site : <http://statbel.fgov.be> présente une sélection de statistiques mises à jour quotidiennement.

SIGNES CONVENTIONNELS

Les renseignements ne sont pas disponibles	..
0 ou inférieur à la moitié de l'unité utilisée	-
Chiffres provisoires	(*)
La virgule est employée pour séparer les unités des décimales	

Editeur responsable : A. VERSONNEN

Droits d'auteurs réservés

La reproduction du contenu de cette publication, qu'elle soit intégrale ou partielle, dans la forme originale ou remaniée, est interdite sauf autorisation écrite de la Direction générale Statistique et Information économique.

L'utilisation du contenu de cette publication, à titre explicatif ou justificatif, dans un article, un compte rendu ou un livre, est autorisée, moyennant indication claire et précise de la source.

Economie et finances
Indicateurs conjoncturels

Calendrier de diffusion des indicateurs

Les indices sont disponibles le jour indiqué à 0 heure sur notre site <http://statbel.fgov.be>

Disponible le	Indicateur	Période de référence	Périodicité
Avril 2012			
25	Indices des prix à la production	mars 2012	mensuel
26	Indice des prix à la consommation	avril 2012	mensuel
27	Indices des entrées de commandes	février 2012	mensuel
Mai 2012			
16	Statistiques des faillites	avril 2012	mensuel
21	Indices du commerce de détail	mars 2012	mensuel
24	Indices de la production	mars 2012	mensuel
25	Indices des prix à la production	avril 2012	mensuel
31	Indices des entrées de commandes	mars 2012	mensuel
31	Indice des prix à la consommation	mai 2012	mensuel
Juin 2012			
4	Indice des salaires horaires	2eme trimestre 2012	trimestriel
15	Statistiques des faillites	mai 2012	mensuel
15	Indices des salariés et personnes occupées	1er trimestre 2012	trimestriel
20	Indices du commerce de détail	avril 2012	mensuel
22	Indices de la production	avril 2012	mensuel
24	Indices des heures travaillées	janvier 2012	mensuel
25	Indices des prix à la production	mai 2012	mensuel
28	Indice des prix à la consommation	juin 2012	mensuel
29	Indices des entrées de commandes	avril 2012	mensuel
Juillet 2012			
16	Statistiques des faillites	juin 2012	mensuel
20	Indices du commerce de détail	mai 2012	mensuel
24	Indices de la production	mai 2012	mensuel
25	Indices des prix à la production	juin 2012	mensuel
31	Indice des prix à la consommation	juillet 2012	mensuel
31	Indices des entrées de commandes	mai 2012	mensuel
Août 2012			
16	Statistiques des faillites	juillet 2012	mensuel
20	Indices du commerce de détail	juin 2012	mensuel
24	Indices de la production	juin 2012	mensuel
24	Indices des prix à la production	juillet 2012	mensuel
29	Indice des salaires horaires	3eme trimestre 2012	trimestriel
30	Indice des prix à la consommation	août 2012	mensuel
31	Indices des entrées de commandes	juin 2012	mensuel

Ce calendrier peut être également envoyé séparément, sur demande.
(Tel. 02/277.55.04 - Fax. 02/277.55.19)

Indicateurs conjoncturels – Communiqué de presse

Indice de la production de février 2012

En février 2012, la **tendance¹ de la production industrielle hors construction** montre un statu quo (+0,0%) par rapport à janvier 2012 et une baisse de 1,1% par rapport à février 2011.

Dans la construction, la tendance montre une hausse de 0,2% par rapport à janvier 2012 et une hausse de 1,3% par rapport à février 2011.

Les résultats sont calculés sur base de l'enquête PRODCOM.

Indices bruts (2005=100)

Indices bruts (2005=100)	Jan	Fév	Mars	Avril	Mai	Juin	Juil	Août	Sept	Oct	Nov	Déc
Industrie (sans construction)												
2009	90,4	92,1	101,8	93,7	96,0	102,0	89,2	89,0	105,9	105,2	100,2	97,5
2010	95,4	100,6	114,0	105,1	101,4	115,5	95,5	96,5	114,6	110,3	109,0	104,7
2011	103,9	107,4	124,8	108,1	115,9	111,2	95,6	103,3	117,7	110,5	109,2	105,8
2012	103,8	101,4										
Construction												
2009	91,7	103,6	121,1	105,9	104,3	120,6	61,8	102,6	124,5	124,0	96,4	76,7
2010	84,4	91,2	128,0	110,2	100,5	126,2	57,6	104,2	123,5	120,0	102,6	70,1
2011	90,0	111,2	130,1	103,7	124,6	112,8	54,9	110,0	127,0	116,4	114,2	88,5
2012	99,3	114,7										

Tendance (2005=100)

Tendance (2005=100)	Jan	Fév	Mars	Avril	Mai	Juin	Juil	Août	Sept	Oct	Nov	Déc
Industrie (sans construction)												
2009	96,7	96,4	96,4	96,6	96,9	97,2	97,8	98,4	98,9	99,4	99,9	100,5
2010	101,3	102,1	102,9	103,6	104,3	105,0	105,5	105,9	106,4	106,8	107,1	107,4
2011	108,0	108,7	109,1	109,3	109,2	109,0	108,9	108,9	108,7	108,3	108,0	107,7
2012	107,5	107,5										
Construction												
2009	102,6	103,3	103,6	103,3	103,2	103,6	104,3	105,1	105,2	104,6	104,1	104,6
2010	105,7	106,8	107,4	106,8	106,0	105,9	105,8	105,6	105,5	105,4	105,5	106,4
2011	107,7	108,6	108,8	108,4	107,3	105,5	104,7	105,3	106,4	107,3	108,1	109,0
2012	109,8	110,0										

¹ Tendance: résultat après élimination des variations saisonnières et accidentelles

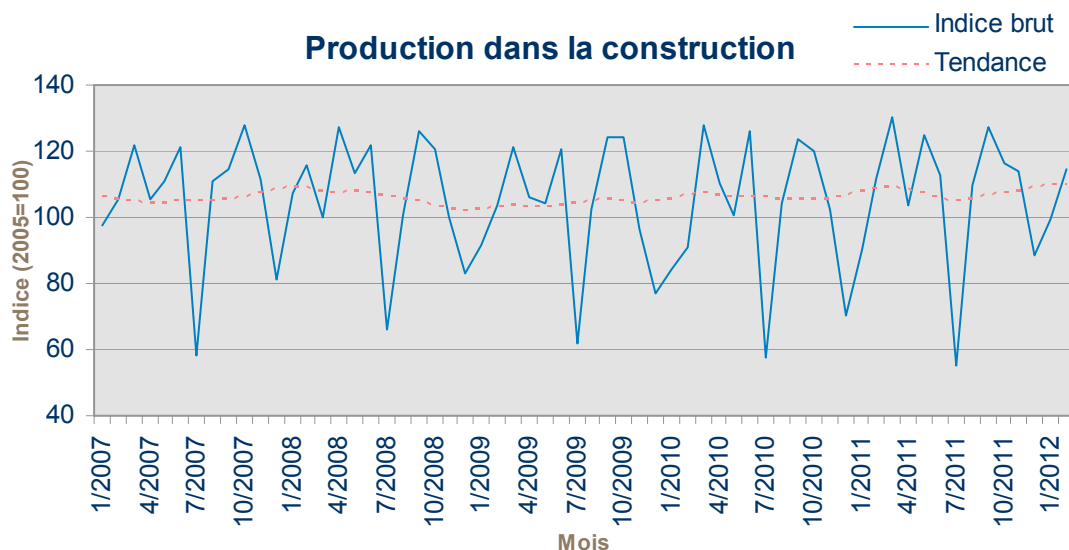
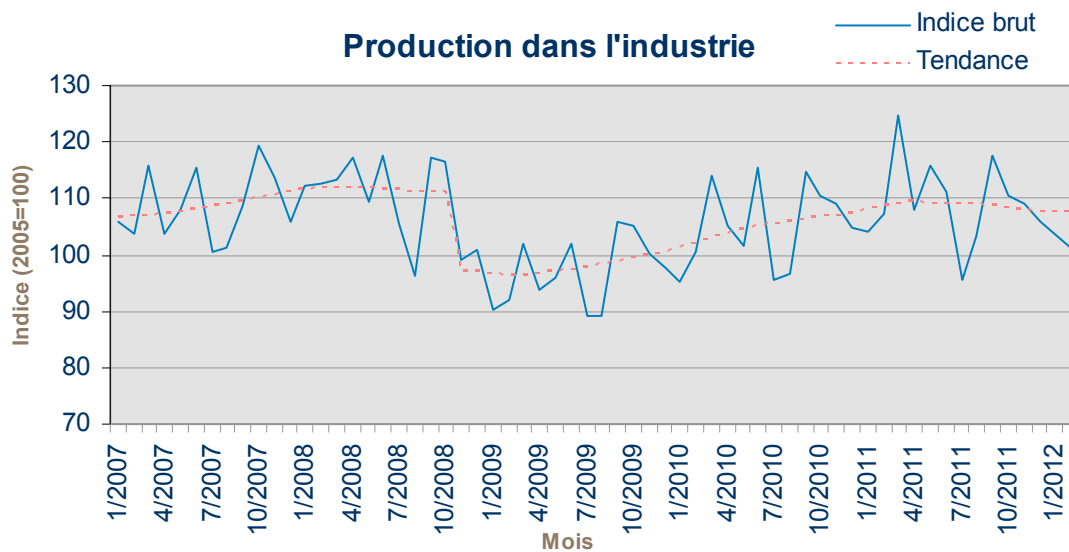

A partir de 2011, les indices sont calculés en nace rév.2. Les indices de 2006 à 2010 sont recalculés en nace rév.2, cela peut entraîner des légers changements par rapport aux indices basés sur la nace rév.1. La méthode de calcul a été également changée.

Visitez notre site <http://statbel.fgov.be> pour plus d'informations sur:

Production: <http://statbel.fgov.be/fr/statistiques/chiffres/economie/indices/production/index.jsp>

Enquête Prodcom: http://statbel.fgov.be/fr/statistiques/collecte_donnees/enquetes/prodcom/index.jsp

Vue d'ensemble des indicateurs conjoncturels: <http://statbel.fgov.be/fr/statistiques/chiffres/economie/indices/index.jsp>

Indicateurs conjoncturels

INDICES DES PRIX A LA CONSOMMATION

	Indice général			Indice santé		Produits alimentaires (1)	Produits non alimentaires			Services	Loyer
	Base			2004=100	1996=100		Services	Loyer			
	2004=100	1996=100	1988=100								
Base : 1981 = 100											
1988	70,84	81,40	99,91	-	-	133,88	131,91	138,59	145,85		
1989	73,03	83,93	103,01	-	-	138,07	136,37	142,14	151,24		
1990	75,55	86,82	106,56	-	-	143,18	141,17	146,69	156,08		
Base : 1988 = 100											
1991	77,98	89,62	109,99	-	-	108,88	110,20	110,46	109,49		
1992	79,87	91,79	112,66	-	-	108,75	111,86	115,07	115,93		
1993	82,07	94,32	115,76	-	-	107,89	115,20	119,45	122,05		
1994	84,03	96,56	118,51	85,11	96,83	109,82	117,57	122,52	127,61		
1995	85,26	97,98	120,25	86,44	98,34	111,15	118,52	124,99	131,29		
1996	87,02	100,00	122,73	87,87	99,97	111,85	121,34	127,92	134,54		
1997	88,43	101,63	124,73	89,03	101,29	114,31	123,16	129,81	136,80		
Base : 1996 = 100											
1998	89,27	102,60	125,92	90,16	102,58	104,08	101,04	103,85	102,87		
1999	90,27	103,75	127,33	91,02	103,54	104,29	102,30	105,48	104,34		
2000	92,57	106,39	130,57	92,73	105,49	105,19	106,26	107,60	105,85		
2001	94,86	109,02	133,80	95,27	108,38	109,64	108,08	110,24	107,87		
2002	96,42	110,81	136,00	96,97	110,32	112,05	108,72	113,18	110,52		
2003	97,95	112,57	138,16	98,38	111,92	114,33	110,01	115,16	112,97		
2004	100,00	114,93	141,06	99,98	113,74	116,09	112,46	117,88	115,10		
2005	102,79	118,13	144,98	102,15	116,21	118,33	116,51	120,65	117,39		
Base : 2004 = 100											
2006	104,63	120,25	147,58	103,95	118,26	104,19	105,21	103,85	105,56		
2007	106,53	122,44	150,27	105,79	120,35	107,96	106,28	105,82	107,44		
2008	111,32	127,94	157,01	110,26	125,44	114,25	112,60	107,94	109,48		
2009	111,26	127,87	156,93	110,90	126,18	115,46	109,54	111,02	111,68		
2010	113,69	130,67	160,36	112,76	128,29	117,23	113,01	112,60	112,92		
2011	117,71	135,28	166,03	116,21	132,21	120,08	118,95	115,11	114,13		

(1) y compris les boissons.

Direction thématique économie - Tél : 02/ 277.51.11 - E-Mail : ind@economie.fgov.be.

Source : Direction thématique économie, SPF Economie, P.M.E., Classes moyennes et Energie.

Indicateurs conjoncturels

INDICES DES PRIX A LA CONSOMMATION

	Indice général			Indice santé		Produits alimentaires (1)	Produits non alimentaires	Services	Loyer
	Base			2004=100	1996=100				
	2004=100	1996=100	1988=100						
Base : 2004 = 100									
2009									
Janvier	111,36	127,99	157,07	111,45	126,80	116,46	110,58	109,38	110,79
Février	111,74	128,42	157,61	111,75	127,14	116,37	110,57	110,67	110,91
Mars	111,10	127,69	156,71	111,07	126,36	116,20	109,29	110,49	111,21
Avril	111,33	127,95	157,03	111,17	126,48	116,50	109,58	110,59	111,44
Mai	111,25	127,86	156,92	110,96	126,24	116,38	109,34	110,73	111,52
Juin	111,04	127,62	156,62	110,50	125,72	115,44	108,93	111,18	111,85
Juillet	110,97	127,54	156,52	110,48	125,69	114,96	108,54	111,76	112,03
Août	111,31	127,93	157,00	110,66	125,90	114,48	109,61	111,66	111,90
Septembre	111,02	127,60	156,59	110,46	125,67	114,30	109,10	111,53	112,15
Octobre	111,07	127,65	156,66	110,64	125,88	114,66	109,05	111,53	112,15
Novembre	111,36	127,99	157,07	110,75	126,00	114,97	109,87	111,09	112,09
Décembre	111,54	128,19	157,33	110,96	126,24	114,79	110,02	111,57	112,13
Base : 2004 = 100									
2010									
Janvier	112,05	128,78	158,05	111,36	126,69	116,16	110,86	111,12	112,45
Février	112,52	129,32	158,71	111,90	127,31	116,52	111,14	111,98	112,50
Mars	112,94	129,80	159,30	112,11	127,55	117,14	112,01	111,66	112,72
Avril	113,33	130,25	159,85	112,34	127,81	117,27	112,71	111,85	112,72
Mai	113,78	130,77	160,49	112,72	128,24	117,58	113,37	112,17	112,83
Juin	113,77	130,76	160,47	112,74	128,26	117,21	113,14	112,66	112,95
Juillet	113,82	130,81	160,54	112,86	128,40	117,08	112,80	113,41	112,98
Août	113,89	130,89	160,64	112,94	128,49	117,06	113,03	113,33	113,07
Septembre	114,25	131,31	161,15	113,29	128,89	117,55	113,65	113,25	113,10
Octobre	114,41	131,49	161,38	113,46	129,08	117,61	113,92	113,36	113,16
Novembre	114,55	131,65	161,57	113,55	129,19	117,74	114,24	113,24	113,20
Décembre	115,00	132,17	162,21	113,84	129,52	117,87	115,26	113,16	113,30
Base : 2004 = 100									
2011									
Janvier	115,66	132,93	163,14	114,38	130,13	118,59	115,85	113,98	113,48
Février	116,33	133,70	164,08	115,05	130,89	119,09	116,81	114,42	113,67
Mars	116,91	134,36	164,90	115,39	131,28	118,93	117,94	114,74	113,81
Avril	117,20	134,70	165,31	115,57	131,48	119,62	118,35	114,63	113,94
Mai	117,59	135,15	165,86	115,98	131,95	120,09	118,99	114,67	114,13
Juin	117,95	135,56	166,37	116,43	132,46	120,38	119,37	115,08	114,19
Juillet	118,09	135,72	166,57	116,61	132,67	120,49	119,20	115,72	114,21
Août	117,99	135,61	166,42	116,49	132,53	120,02	119,26	115,61	114,21
Septembre	118,31	135,97	166,88	116,73	132,80	120,17	120,10	115,30	114,35
Octobre	118,49	136,18	167,13	116,96	133,07	120,58	120,16	115,53	114,54
Novembre	118,96	136,72	167,79	117,40	133,57	121,54	120,70	115,69	114,51
Décembre	119,01	136,78	167,86	117,52	133,70	121,51	120,68	115,89	114,53

(1) y compris les boissons.

Direction thématique économie - Tél : 02/ 277.51.11 - E-Mail : ind@economie.fgov.be.

Source : Direction thématique économie, SPF Economie, P.M.E., Classes moyennes et Energie.

Indicateurs conjoncturels

INDICES DES PRIX A LA CONSOMMATION

	Indice général			Indice santé		Produits alimentaires (1)	Produits non alimentaires	Services	Loyer
	Base			2004=100	1996=100				
	2004=100	1996=100	1988=100						
Base : 2004 = 100									
2012									
Janvier	119,88	137,78	169,09	118,25	134,53	121,81	121,48	117,32	114,95
Février	120,59	138,59	170,09	118,97	135,35	122,85	122,16	117,91	115,42
Mars	120,85	138,89	170,46	119,01	135,40	122,97	122,65	117,98	115,42

(1) y compris les boissons.

Direction thématique économie - Tél : 02/ 277.51.11 - E-Mail : ind@economie.fgov.be.

Source : Direction thématique économie, SPF Economie, P.M.E., Classes moyennes et Energie.

Domaines statistiques

- Généralités
- Territoire et environnement
- Population
- Société
- Économie et finances
- Agriculture et activités assimilées
- Industrie
- Services, commerce et transports

Direction générale Statistique et Information économique
SPF Economie
B-1000 Bruxelles
tél. 02/277.55.03
fax 02/277.55.19

ISSN 0771 - 0364

<http://statbel.fgov.be> - <http://www.economie.fgov.be>
info@economie.fgov.be

I. ECONOMIE ET FINANCES

Indicateurs conjoncturels

Calendrier de diffusion des indicateurs	5
Indices des prix à la production (base 2000 = 100) - Mars 2012	6
Indices des entrées de commandes - Février 2012	8

Vous pouvez trouver dans cette publication les statistiques **les plus récentes** dans les domaines suivants: environnement, population, société, économie et finances, agriculture et activités assimilées, industrie, services, commerce et transports.

De plus notre site : <http://statbel.fgov.be> présente une sélection de statistiques mises à jour quotidiennement.

SIGNES CONVENTIONNELS

Les renseignements ne sont pas disponibles	..
0 ou inférieur à la moitié de l'unité utilisée	-
Chiffres provisoires	(*)
La virgule est employée pour séparer les unités des décimales	

Editeur responsable : A. VERSONNEN

Droits d'auteurs réservés

La reproduction du contenu de cette publication, qu'elle soit intégrale ou partielle, dans la forme originale ou remaniée, est interdite sauf autorisation écrite de la Direction générale Statistique et Information économique.

L'utilisation du contenu de cette publication, à titre explicatif ou justificatif, dans un article, un compte rendu ou un livre, est autorisée, moyennant indication claire et précise de la source.

Economie et finances
Indicateurs conjoncturels

Calendrier de diffusion des indicateurs

Les indices sont disponibles le jour indiqué à 0 heure sur notre site <http://statbel.fgov.be>

Disponible le	Indicateur	Période de référence	Périodicité
Mai 2012			
16	Statistiques des faillites	avril 2012	mensuel
21	Indices du commerce de détail	mars 2012	mensuel
24	Indices de la production	mars 2012	mensuel
25	Indices des prix à la production	avril 2012	mensuel
31	Indices des entrées de commandes	mars 2012	mensuel
31	Indice des prix à la consommation	mai 2012	mensuel
Juin 2012			
4	Indice des salaires horaires	2eme trimestre 2012	trimestriel
15	Statistiques des faillites	mai 2012	mensuel
15	Indices des salariés et personnes occupées	1er trimestre 2012	trimestriel
20	Indices du commerce de détail	avril 2012	mensuel
22	Indices de la production	avril 2012	mensuel
24	Indices des heures travaillées	janvier 2012	mensuel
25	Indices des prix à la production	mai 2012	mensuel
28	Indice des prix à la consommation	juin 2012	mensuel
29	Indices des entrées de commandes	avril 2012	mensuel
Juillet 2012			
16	Statistiques des faillites	juin 2012	mensuel
20	Indices du commerce de détail	mai 2012	mensuel
24	Indices de la production	mai 2012	mensuel
25	Indices des prix à la production	juin 2012	mensuel
31	Indice des prix à la consommation	juillet 2012	mensuel
31	Indices des entrées de commandes	mai 2012	mensuel
Août 2012			
16	Statistiques des faillites	juillet 2012	mensuel
20	Indices du commerce de détail	juin 2012	mensuel
24	Indices de la production	juin 2012	mensuel
24	Indices des prix à la production	juillet 2012	mensuel
29	Indice des salaires horaires	3eme trimestre 2012	trimestriel
30	Indice des prix à la consommation	août 2012	mensuel
31	Indices des entrées de commandes	juin 2012	mensuel

Ce calendrier peut être également envoyé séparément, sur demande.
(Tel. 02/277.55.04 - Fax. 02/277.55.19)

Mars 2012 : Prix à la production +0,9%

En Mars 2012, par rapport au mois précédent, l'**indice des prix à la production de l'industrie à l'exclusion de la construction** a augmenté de 0,9%. Une ventilation de ce chiffre entre l'énergie et les autres secteurs, donne une augmentation de 2,4% pour l'énergie et une augmentation de 0,5% pour l'industrie à l'exclusion de l'énergie. Une subdivision plus poussée de l'industrie à l'exclusion de l'énergie, montre +0,7% pour les biens intermédiaires, à l'exclusion de l'énergie, 0,0% pour les biens d'investissement, +0,1% pour les biens de consommation durables et +0,8% pour les biens de consommation non durables.

En subdivisant l'indice général des indices des prix à la production selon la destination, on constate une augmentation de 0,2% pour le marché intérieur et une augmentation de 1,4% pour les marchés extérieurs.

Par rapport à Mars de l'année précédente, l'indice des prix à la production de l'industrie à l'exclusion de la construction a augmenté de 3,8%. L'indice des prix à la production pour le marché intérieur a augmenté de 2,8%, pour les marchés extérieurs, on observe une augmentation de 4,8%.

Ensemble de l'industrie, à l'exclusion de la construction

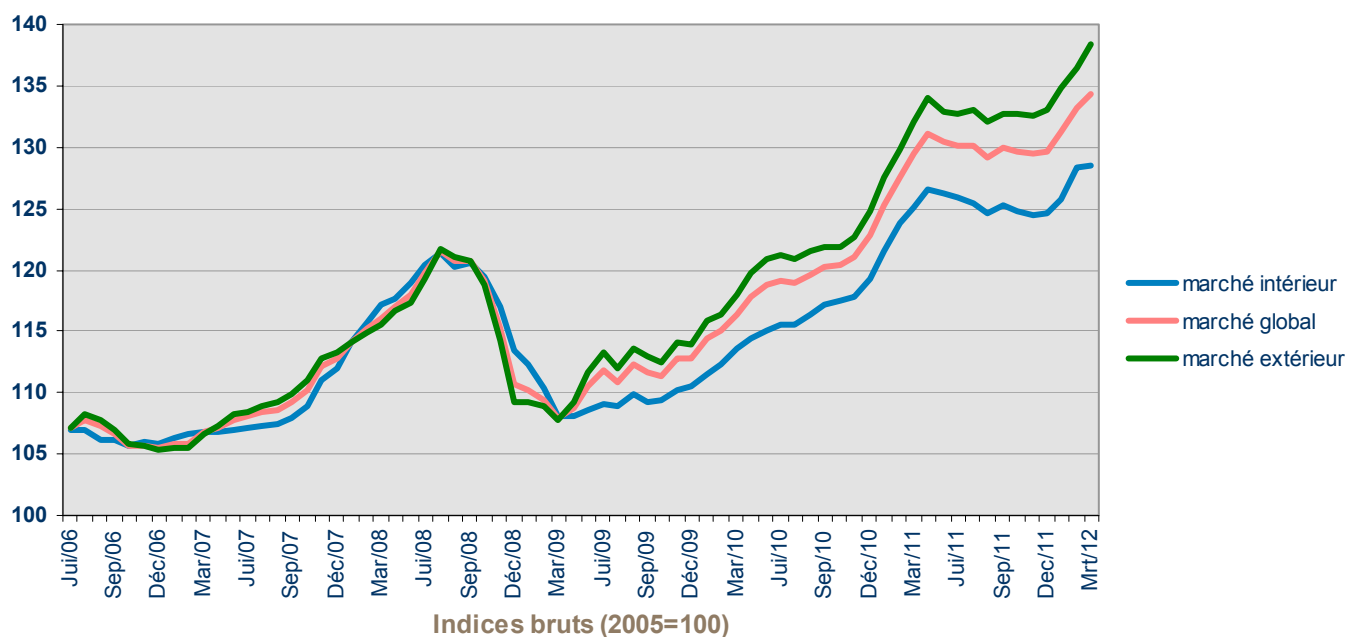

Indicateurs conjoncturels – Communiqué de presse

Marché global													
	jan	fév	mrs	avr	mai	juin	juil	août	sep	oct	nov	déc	Moy. ann.
2010	114,4	115,0	116,4	117,8	118,8	119,1	119,0	119,6	120,3	120,4	121,0	122,8	118,7
2011	125,3	127,6	129,4	131,2	130,4	130,1	130,1	129,2	129,9	129,6	129,4	129,7	129,3
2012	131,2	133,3	134,4										133,0
Marché domestique													
	jan	fév	mrs	avr	mai	juin	juil	août	sep	oct	nov	déc	Moy. ann.
2010	111,5	112,4	113,6	114,4	115,1	115,5	115,6	116,3	117,2	117,4	117,8	119,2	115,5
2011	121,5	123,8	125,1	126,5	126,2	125,9	125,4	124,6	125,3	124,7	124,5	124,6	124,8
2012	125,8	128,3	128,6										127,6
Marché extérieur													
	jan	fév	mrs	avr	mai	juin	juil	août	sep	oct	nov	déc	Moy. ann.
2010	116,0	116,4	117,9	119,8	121,0	121,3	121,0	121,5	121,9	121,9	122,7	124,8	120,5
2011	127,5	129,7	132,0	134,0	132,8	132,7	133,1	132,0	132,8	132,7	132,6	133,0	132,1
2012	134,9	136,4	138,3										136,5

Indices bruts (2005=100)
Ensemble de l'industrie, à l'exclusion de la construction
Evolution des prix de la production écoulee

Plus d'informations sur la conjoncture !

⇒ pour une vue globale de la conjoncture en Belgique et en Europe, consultez le portail conjoncturel (en 2 langues) :

<http://statbel.fgov.be/indicators>

⇒ Tous les renseignements méthodologiques peuvent être obtenus auprès de l'Unité Conjoncture.

⇒ Outre les indices des prix à la production, nous calculons beaucoup d'autres indicateurs : indices des heures travaillées, nouvelles commandes, masse salariale, nombre d'employés, coût de matériaux, prix à la production, permis de bâtir, chiffre d'affaires, etc.

Mention de la source

Direction générale Statistique et Information économique

Indicateurs conjoncturels – Communiqué de presse

Indice pour les entrées de commandes de février 2012

En février 2012, la tendance ¹ pour les entrées de commandes dans l'industrie produisant sur commande montre une hausse de 1,7% par rapport à janvier 2012 et une hausse de 3,3% par rapport à février 2011.

Les résultats sont calculés sur base de l'enquête PRODCOM.

Indices bruts (2005=100)

Indices bruts (2005=100)	Jan	Fév	Mars	Avril	Mai	Juin	Juil	Août	Sept	Oct	Nov	Déc	Moy. ann.
Industrie (sans construction)													
2009	88,5	90,8	99,0	89,3	85,9	102,3	87,7	82,4	106,8	106,5	100,7	97,3	94,7
2010	99,7	104,4	126,0	109,9	113,4	130,5	102,8	105,3	128,3	127,1	122,1	125,5	116,3
2011	131,6	132,1	148,8	128,3	137,7	133,1	111,0	114,4	134,9	124,4	121,8	157,0	131,3
2012	132,4	156,7											

Tendance (2005=100)

Tendance (2005=100)	Jan	Fév	Mars	Avril	Mai	Juin	Juil	Août	Sept	Oct	Nov	Déc	Moy. ann.
Industrie (sans construction)													
2009	89,0	89,6	90,3	90,9	91,8	93,5	95,5	97,4	99,2	100,7	101,5	102,3	95,1
2010	103,6	105,7	108,5	111,4	114,3	116,8	118,5	120,1	121,9	123,7	125,3	127,1	116,4
2011	128,9	130,0	130,1	130,2	129,8	129,0	128,6	128,4	127,6	127,1	127,7	129,6	128,9
2012	132,0	134,3											

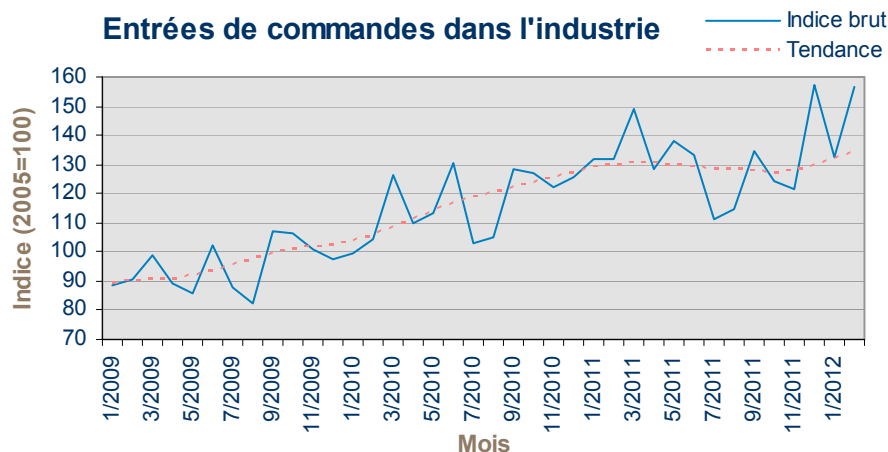

A partir de septembre 2011, les indices sont calculés en nace rév.2. Les indices de 2000 à 2011 sont recalculés en nace rév.2, cela peut entraîner des légers changements par rapport aux indices basés sur la nace rév.1.

Visitez notre site <http://statbel.fgov.be> pour plus d'informations sur:

Entrées de commandes: <http://statbel.fgov.be/fr/statistiques/chiffres/economie/indices/commandes/index.jsp>

Enquête Prodcom: http://statbel.fgov.be/fr/statistiques/collecte_donnees/enquetes/prodcom/index.jsp

Vue d'ensemble des indicateurs conjoncturels: <http://statbel.fgov.be/fr/statistiques/chiffres/economie/indices/index.jsp>

¹ Tendance: résultat après élimination des variations saisonnières et accidentelles

Domaines statistiques

- Généralités
- Territoire et environnement
- Population
- Société
- Économie et finances
- Agriculture et activités assimilées
- Industrie
- Services, commerce et transports

Direction générale Statistique et Information économique
SPF Economie
B-1000 Bruxelles
tél. 02/277.55.03
fax 02/277.55.19

ISSN 0771 - 0364

<http://statbel.fgov.be> - <http://www.economie.fgov.be>
info@economie.fgov.be

I. ECONOMIE ET FINANCES

Indicateurs conjoncturels

Calendrier de diffusion des indicateurs	5
Indices des prix à la consommation - Avril 2012	6

II. SERVICES, COMMERCE ET TRANSPORT

Transport

Évolution des véhicules à moteur mis en circulation - 2006 à avril 2012	10
---	----

Vous pouvez trouver dans cette publication les statistiques **les plus récentes** dans les domaines suivants: environnement, population, société, économie et finances, agriculture et activités assimilées, industrie, services, commerce et transports.

De plus notre site : <http://statbel.fgov.be> présente une sélection de statistiques mises à jour quotidiennement.

SIGNES CONVENTIONNELS

Les renseignements ne sont pas disponibles	..
0 ou inférieur à la moitié de l'unité utilisée	-
Chiffres provisoires	(*)
La virgule est employée pour séparer les unités des décimales	

Editeur responsable : A. Versonnen

Droits d'auteurs réservés

La reproduction du contenu de cette publication, qu'elle soit intégrale ou partielle, dans la forme originale ou remaniée, est interdite sauf autorisation écrite de la Direction générale Statistique et Information économique.

L'utilisation du contenu de cette publication, à titre explicatif ou justificatif, dans un article, un compte rendu ou un livre, est autorisée, moyennant indication claire et précise de la source.

Economie et finances
Indicateurs conjoncturels

Calendrier de diffusion des indicateurs

Les indices sont disponibles le jour indiqué à 0 heure sur notre site <http://statbel.fgov.be>

Disponible le	Indicateur	Période de référence	Périodicité
Mai 2012			
16	Statistiques des faillites	avril 2012	mensuel
21	Indices du commerce de détail	mars 2012	mensuel
24	Indices de la production	mars 2012	mensuel
25	Indices des prix à la production	avril 2012	mensuel
31	Indices des entrées de commandes	mars 2012	mensuel
31	Indice des prix à la consommation	mai 2012	mensuel
Juin 2012			
4	Indice des salaires horaires	2eme trimestre 2012	trimestriel
15	Statistiques des faillites	mai 2012	mensuel
15	Indices des salariés et personnes occupées	1er trimestre 2012	trimestriel
20	Indices du commerce de détail	avril 2012	mensuel
22	Indices de la production	avril 2012	mensuel
24	Indices des heures travaillées	janvier 2012	mensuel
25	Indices des prix à la production	mai 2012	mensuel
28	Indice des prix à la consommation	juin 2012	mensuel
29	Indices des entrées de commandes	avril 2012	mensuel
Juillet 2012			
16	Statistiques des faillites	juin 2012	mensuel
20	Indices du commerce de détail	mai 2012	mensuel
24	Indices de la production	mai 2012	mensuel
25	Indices des prix à la production	juin 2012	mensuel
31	Indice des prix à la consommation	juillet 2012	mensuel
31	Indices des entrées de commandes	mai 2012	mensuel
Août 2012			
16	Statistiques des faillites	juillet 2012	mensuel
20	Indices du commerce de détail	juin 2012	mensuel
24	Indices de la production	juin 2012	mensuel
24	Indices des prix à la production	juillet 2012	mensuel
29	Indice des salaires horaires	3eme trimestre 2012	trimestriel
30	Indice des prix à la consommation	août 2012	mensuel
31	Indices des entrées de commandes	juin 2012	mensuel

Ce calendrier peut être également envoyé séparément, sur demande.
(Tel. 02/277.55.04 - Fax. 02/277.55.19)

Indicateurs conjoncturels

INDICES DES PRIX A LA CONSOMMATION

	Indice général			Indice santé		Produits alimentaires (1)	Produits non alimentaires			Services	Loyer
	Base			2004=100	1996=100		Services	Loyer			
	2004=100	1996=100	1988=100								
Base : 1981 = 100											
1988	70,84	81,40	99,91	-	-	133,88	131,91	138,59	145,85		
1989	73,03	83,93	103,01	-	-	138,07	136,37	142,14	151,24		
1990	75,55	86,82	106,56	-	-	143,18	141,17	146,69	156,08		
Base : 1988 = 100											
1991	77,98	89,62	109,99	-	-	108,88	110,20	110,46	109,49		
1992	79,87	91,79	112,66	-	-	108,75	111,86	115,07	115,93		
1993	82,07	94,32	115,76	-	-	107,89	115,20	119,45	122,05		
1994	84,03	96,56	118,51	85,11	96,83	109,82	117,57	122,52	127,61		
1995	85,26	97,98	120,25	86,44	98,34	111,15	118,52	124,99	131,29		
1996	87,02	100,00	122,73	87,87	99,97	111,85	121,34	127,92	134,54		
1997	88,43	101,63	124,73	89,03	101,29	114,31	123,16	129,81	136,80		
Base : 1996 = 100											
1998	89,27	102,60	125,92	90,16	102,58	104,08	101,04	103,85	102,87		
1999	90,27	103,75	127,33	91,02	103,54	104,29	102,30	105,48	104,34		
2000	92,57	106,39	130,57	92,73	105,49	105,19	106,26	107,60	105,85		
2001	94,86	109,02	133,80	95,27	108,38	109,64	108,08	110,24	107,87		
2002	96,42	110,81	136,00	96,97	110,32	112,05	108,72	113,18	110,52		
2003	97,95	112,57	138,16	98,38	111,92	114,33	110,01	115,16	112,97		
2004	100,00	114,93	141,06	99,98	113,74	116,09	112,46	117,88	115,10		
2005	102,79	118,13	144,98	102,15	116,21	118,33	116,51	120,65	117,39		
Base : 2004 = 100											
2006	104,63	120,25	147,58	103,95	118,26	104,19	105,21	103,85	105,56		
2007	106,53	122,44	150,27	105,79	120,35	107,96	106,28	105,82	107,44		
2008	111,32	127,94	157,01	110,26	125,44	114,25	112,60	107,94	109,48		
2009	111,26	127,87	156,93	110,90	126,18	115,46	109,54	111,02	111,68		
2010	113,69	130,67	160,36	112,76	128,29	117,23	113,01	112,60	112,92		
2011	117,71	135,28	166,03	116,21	132,21	120,08	118,95	115,11	114,13		

(1) y compris les boissons.

Direction thématique économie - Tél : 02/ 277.51.11 - E-Mail : ind@economie.fgov.be.

Source : Direction thématique économie, SPF Economie, P.M.E., Classes moyennes et Energie.

Indicateurs conjoncturels

INDICES DES PRIX A LA CONSOMMATION

	Indice général			Indice santé		Produits alimentaires (1)	Produits non alimentaires	Services	Loyer
	Base								
	2004=100	1996=100	1988=100	2004=100	1996=100				
Base : 2004 = 100									
2009									
Janvier	111,36	127,99	157,07	111,45	126,80	116,46	110,58	109,38	110,79
Février	111,74	128,42	157,61	111,75	127,14	116,37	110,57	110,67	110,91
Mars	111,10	127,69	156,71	111,07	126,36	116,20	109,29	110,49	111,21
Avril	111,33	127,95	157,03	111,17	126,48	116,50	109,58	110,59	111,44
Mai	111,25	127,86	156,92	110,96	126,24	116,38	109,34	110,73	111,52
Juin	111,04	127,62	156,62	110,50	125,72	115,44	108,93	111,18	111,85
Juillet	110,97	127,54	156,52	110,48	125,69	114,96	108,54	111,76	112,03
Août	111,31	127,93	157,00	110,66	125,90	114,48	109,61	111,66	111,90
Septembre	111,02	127,60	156,59	110,46	125,67	114,30	109,10	111,53	112,15
Octobre	111,07	127,65	156,66	110,64	125,88	114,66	109,05	111,53	112,15
Novembre	111,36	127,99	157,07	110,75	126,00	114,97	109,87	111,09	112,09
Décembre	111,54	128,19	157,33	110,96	126,24	114,79	110,02	111,57	112,13
Base : 2004 = 100									
2010									
Janvier	112,05	128,78	158,05	111,36	126,69	116,16	110,86	111,12	112,45
Février	112,52	129,32	158,71	111,90	127,31	116,52	111,14	111,98	112,50
Mars	112,94	129,80	159,30	112,11	127,55	117,14	112,01	111,66	112,72
Avril	113,33	130,25	159,85	112,34	127,81	117,27	112,71	111,85	112,72
Mai	113,78	130,77	160,49	112,72	128,24	117,58	113,37	112,17	112,83
Juin	113,77	130,76	160,47	112,74	128,26	117,21	113,14	112,66	112,95
Juillet	113,82	130,81	160,54	112,86	128,40	117,08	112,80	113,41	112,98
Août	113,89	130,89	160,64	112,94	128,49	117,06	113,03	113,33	113,07
Septembre	114,25	131,31	161,15	113,29	128,89	117,55	113,65	113,25	113,10
Octobre	114,41	131,49	161,38	113,46	129,08	117,61	113,92	113,36	113,16
Novembre	114,55	131,65	161,57	113,55	129,19	117,74	114,24	113,24	113,20
Décembre	115,00	132,17	162,21	113,84	129,52	117,87	115,26	113,16	113,30
Base : 2004 = 100									
2011									
Janvier	115,66	132,93	163,14	114,38	130,13	118,59	115,85	113,98	113,48
Février	116,33	133,70	164,08	115,05	130,89	119,09	116,81	114,42	113,67
Mars	116,91	134,36	164,90	115,39	131,28	118,93	117,94	114,74	113,81
Avril	117,20	134,70	165,31	115,57	131,48	119,62	118,35	114,63	113,94
Mai	117,59	135,15	165,86	115,98	131,95	120,09	118,99	114,67	114,13
Juin	117,95	135,56	166,37	116,43	132,46	120,38	119,37	115,08	114,19
Juillet	118,09	135,72	166,57	116,61	132,67	120,49	119,20	115,72	114,21
Août	117,99	135,61	166,42	116,49	132,53	120,02	119,26	115,61	114,21
Septembre	118,31	135,97	166,88	116,73	132,80	120,17	120,10	115,30	114,35
Octobre	118,49	136,18	167,13	116,96	133,07	120,58	120,16	115,53	114,54
Novembre	118,96	136,72	167,79	117,40	133,57	121,54	120,70	115,69	114,51
Décembre	119,01	136,78	167,86	117,52	133,70	121,51	120,68	115,89	114,53

(1) y compris les boissons.

Direction thématique économie - Tél : 02/ 277.51.11 - E-Mail : ind@economie.fgov.be.

Source : Direction thématique économie, SPF Economie, P.M.E., Classes moyennes et Energie.

Indicateurs conjoncturels

INDICES DES PRIX A LA CONSOMMATION

	Indice général			Indice santé		Produits alimentaires (1)	Produits non alimentaires	Services	Loyer
	Base			2004=100	1996=100				
	2004=100	1996=100	1988=100	2004=100	1996=100	Base : 2004 = 100			
2012									
Janvier	119,88	137,78	169,09	118,25	134,53	121,81	121,48	117,32	114,95
Février	120,59	138,59	170,09	118,97	135,35	122,85	122,16	117,91	115,42
Mars	120,85	138,89	170,46	119,01	135,40	122,97	122,65	117,98	115,42
Avril	120,93	138,98	170,57	118,99	135,37	122,96	122,83	117,94	115,60

(1) y compris les boissons.

Direction thématique économie - Tél : 02/ 277.51.11 - E-Mail : ind@economie.fgov.be.

Source : Direction thématique économie, SPF Economie, P.M.E., Classes moyennes et Energie.

Services, commerce et transport

Transport

Transport

Évolution des véhicules à moteur neufs, mis en circulation

Immatriculations de véhicules à moteurs neufs mis en circulation

	Total(3)	Voitures pour personnes	Autobus et autocars	Véhicules pour le transport de marchandises	Tracteurs	Tracteurs agricoles	Motos(1) scooters, auto-scooters(2)
2006	603 339	530 296	914	63 651	4 730	3 748	27 291
2007	611 242	529 025	1 093	71 414	6 232	3 478	30 143
2008	622 478	540 542	1 207	70 497	6 331	3 901	30 112
2009	543 473	479 920	984	56 387	3 268	2 914	27 528
2010	615 743	551 661	1 020	56 793	3 409	2 860	26 343
2011	652 774	577 382	717	66 037	5 355	3 283	26 845

2011(4)

janvier	60 821	53 597	70	6 264	656	234	1 000
février	60 418	53 588	85	5 978	484	283	2 092
mars	72 476	64 172	88	7 223	580	413	3 224
avril	61 178	53 955	81	6 348	477	317	3 391
mai	63 482	55 509	66	6 945	552	410	4 204
juin	55 363	48 908	70	5 621	444	320	3 301
juillet	40 302	35 331	28	4 360	327	256	2 748
août	43 285	38 073	72	4 542	321	277	2 448
septembre	47 705	41 776	76	5 098	508	247	1 846
octobre	48 460	42 717	43	5 020	457	223	1 293
novembre	46 049	40 736	13	4 776	365	159	819
décembre	53 235	49 020	25	3 862	184	144	479

2012(4)

janvier	52 302	45 099	108	6 175	640	280	1 272
février	50 356	44 114	59	5 544	310	329	1 826
mars	67 321	60 487	69	5 997	384	384	3 029
avril	55 135	48 760	62	5 528	439	346	2 878
mai							
juin							
juillet							
août							
septembre							
octobre							
novembre							
décembre							

(1) Les vélomoteurs de 50 cc et moins, dépassant la vitesse de 40km/h sont considérés comme motos.

(2) Cylindrée maximum de 350 cm³ et poids maximum de 350 kg.

(3) Non compris: motos, scooters, auto-scooters.

(4) Des chiffres révisés

Transport

Évolution des véhicules à moteur d'occasion, mis en circulation

	Immatriculations de véhicules à moteur d'occasion					
	Total	Voitures pour personnes	Autobus et autocars	Véhicules pour le transport de marchandises	Tracteurs	Tracteurs agricoles
2006	793 456	696 606	821	83 379	4 573	8 077
2007	751 225	662 496	823	76 278	3 750	7 878
2008	742 926	653 109	810	77 426	3 288	8 293
2009	775 397	681 766	870	81 492	3 351	7 918
2010	776 324	676 572	768	87 584	3 568	7 832
2011	854 815	745 858	727	95 247	3 963	9 020
2011(1)						
janvier	69 311	59 772	98	8 216	450	775
février	71 939	62 486	52	8 269	312	820
mars	82 066	71 041	61	9 441	416	1 107
avril	69 072	60 471	49	7 471	310	771
mai	81 999	71 434	63	9 198	412	892
juin	71 838	63 059	41	7 699	285	754
juillet	65 476	57 404	47	6 991	328	706
août	67 934	59 507	86	7 306	305	730
septembre	74 818	65 331	59	8 356	311	761
octobre	66 786	58 290	51	7 570	283	592
novembre	66 956	58 614	41	7 452	243	606
décembre	66 620	58 449	79	7 278	308	506
2012(1)						
janvier	71 419	62 021	79	8 254	312	753
février	73 658	64 561	89	7 901	322	785
mars	75 258	65 502	53	8 491	322	890
avril	65 465	57 018	54	7 391	265	737
mai						
juin						
juillet						
août						
septembre						
octobre						
novembre						
décembre						

Domaines statistiques

- Généralités
- Territoire et environnement
- Population
- Société
- Économie et finances
- Agriculture et activités assimilées
- Industrie
- Services, commerce et transports

Direction générale Statistique et Information économique
SPF Economie
B-1000 Bruxelles
tél. 02/277.55.03
fax 02/277.55.19

ISSN 0771 - 0364

<http://statbel.fgov.be> - <http://www.economie.fgov.be>
info@economie.fgov.be

I. ECONOMIE ET FINANCES

Indicateurs conjoncturels

Calendrier de diffusion des indicateurs	5
Indices des entrées de commandes - Mars 2012	6

II. SERVICES, COMMERCE ET TRANSPORT

Transport

Navigation aérienne - Décembre 2011	8
---	---

Vous pouvez trouver dans cette publication les statistiques **les plus récentes** dans les domaines suivants: environnement, population, société, économie et finances, agriculture et activités assimilées, industrie, services, commerce et transports.

De plus notre site : <http://statbel.fgov.be> présente une sélection de statistiques mises à jour quotidiennement.

SIGNES CONVENTIONNELS

Les renseignements ne sont pas disponibles	..
0 ou inférieur à la moitié de l'unité utilisée	-
Chiffres provisoires	(*)
La virgule est employée pour séparer les unités des décimales	

Editeur responsable : A. VERSONNEN

Droits d'auteurs réservés

La reproduction du contenu de cette publication, qu'elle soit intégrale ou partielle, dans la forme originale ou remaniée, est interdite sauf autorisation écrite de la Direction générale Statistique et Information économique.

L'utilisation du contenu de cette publication, à titre explicatif ou justificatif, dans un article, un compte rendu ou un livre, est autorisée, moyennant indication claire et précise de la source.

Economie et finances
Indicateurs conjoncturels

Calendrier de diffusion des indicateurs

Les indices sont disponibles le jour indiqué à 0 heure sur notre site <http://statbel.fgov.be>

Disponible le	Indicateur	Période de référence	Périodicité
Juin 2012			
15	Statistiques des faillites	mai 2012	mensuel
15	Indices des salariés et personnes occupées	1er trimestre 2012	trimestriel
20	Indices du commerce de détail	avril 2012	mensuel
22	Indices de la production	avril 2012	mensuel
24	Indices des heures travaillées	janvier 2012	mensuel
25	Indices des prix à la production	mai 2012	mensuel
28	Indice des prix à la consommation	juin 2012	mensuel
29	Indices des entrées de commandes	avril 2012	mensuel
Juillet 2012			
16	Statistiques des faillites	juin 2012	mensuel
20	Indices du commerce de détail	mai 2012	mensuel
24	Indices de la production	mai 2012	mensuel
25	Indices des prix à la production	juin 2012	mensuel
31	Indice des prix à la consommation	juillet 2012	mensuel
31	Indices des entrées de commandes	mai 2012	mensuel
Août 2012			
16	Statistiques des faillites	juillet 2012	mensuel
20	Indices du commerce de détail	juin 2012	mensuel
24	Indices de la production	juin 2012	mensuel
24	Indices des prix à la production	juillet 2012	mensuel
29	Indice des salaires horaires	3eme trimestre 2012	trimestriel
30	Indice des prix à la consommation	août 2012	mensuel
31	Indices des entrées de commandes	juin 2012	mensuel

Ce calendrier peut être également envoyé séparément, sur demande.
(Tel. 02/277.55.04 - Fax. 02/277.55.19)

Indicateurs conjoncturels – Communiqué de presse

Indice pour les entrées de commandes de mars 2012

En mars 2012, la tendance¹ pour les entrées de commandes dans l'industrie produisant sur commande montre une hausse de 1,5% par rapport à février 2012 et une hausse de 6,2% par rapport à mars 2011.

Les résultats sont calculés sur base de l'enquête PRODCOM.

Indices bruts (2005=100)

Indices bruts (2005=100)	Jan	Fév	Mars	Avril	Mai	Juin	Juil	Août	Sept	Oct	Nov	Déc	Moy. ann.
Industrie (sans construction)													
2009	88,5	90,8	99,0	89,3	85,9	102,3	87,7	82,4	106,8	106,5	100,7	97,3	94,7
2010	99,7	104,4	126,0	109,9	113,4	130,5	102,8	105,3	128,3	127,1	122,1	125,5	116,3
2011	131,6	132,1	148,8	128,3	137,7	133,1	111,0	114,4	134,9	124,4	121,8	157,0	131,3
2012	132,4	156,7	142,7										

Tendance (2005=100)

Tendance (2005=100)	Jan	Fév	Mars	Avril	Mai	Juin	Juil	Août	Sept	Oct	Nov	Déc	Moy. ann.
Industrie (sans construction)													
2009	89,0	89,6	90,2	90,8	91,8	93,5	95,5	97,4	99,2	100,7	101,6	102,4	95,1
2010	103,6	105,6	108,4	111,3	114,2	116,8	118,5	120,1	122,0	123,8	125,4	127,2	116,4
2011	129,0	129,9	130,0	130,0	129,7	129,0	128,6	128,4	127,7	127,3	128,1	130,2	129,0
2012	133,0	136,0	138,0										

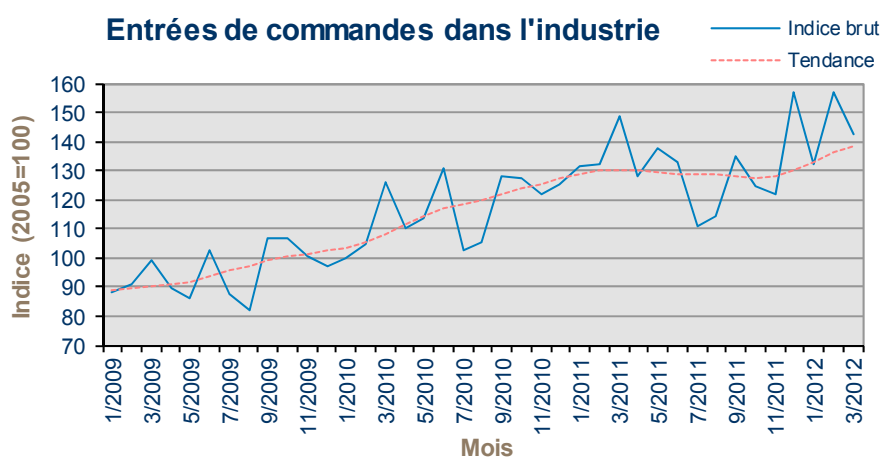

A partir de septembre 2011, les indices sont calculés en nace rév.2. Les indices de 2000 à 2011 sont recalculés en nace rév.2, cela peut entraîner des légers changements par rapport aux indices basés sur la nace rév.1.

Visitez notre site <http://statbel.fgov.be> pour plus d'informations sur:

Entrées de commandes : <http://statbel.fgov.be/fr/statistiques/chiffres/economie/indices/commandes/index.jsp>

Enquête Prodcum : http://statbel.fgov.be/fr/statistiques/collecte_donnees/enquetes/prodcom/index.jsp

Vue d'ensemble des indicateurs conjoncturels : <http://statbel.fgov.be/fr/statistiques/chiffres/economie/indices/index.jsp>

¹ Tendance: résultat après élimination des variations saisonnières et accidentelles

Services, commerce et transport

Transport

Transport

Évolution de l'activité de l'aéroport Bruxelles National (1)

	Nombre de vols		Nombre de passagers		Marchandises (2) (3) (tonnes)	
	au départ	à l'arrivée	au départ	à l'arrivée	au départ	à l'arrivée
2005	115 504	115 584	8 136 128	8 027 218	338 968	320 966
2006	115 924	115 949	8 439 374	8 250 527	343 277	315 767
2007	120 121	120 220	8 958 152	8 976 171	391 054	377 469
2008	117 833	117 814	9 353 899	9 356 489	324 833	333 910
2009	105 925	105 860	8 571 673	8 600 523	210 262	190 929
2010	102 646	102 581	8 661 222	8 662 251	239 415	180 360
2011	107 098	107 122	9 427 420	9 474 497	248 298	182 843

2010

janvier	7 656	7 643	505 180	545 372	18 248	13 653
février	7 406	7 399	545 970	543 799	16 875	13 625
mars	8 655	8 644	649 513	640 512	25 815	18 421
avril	7 033	7 035	603 325	575 186	17 821	12 948
mai	9 108	9 077	792 914	791 991	19 881	16 312
juin	9 367	9 311	825 246	777 347	18 723	15 156
juillet	9 577	9 548	1 013 135	860 225	20 707	15 033
août	9 238	9 283	815 509	983 185	19 350	14 549
septembre	9 289	9 287	831 322	870 284	18 738	14 178
octobre	9 317	9 342	819 053	810 704	22 028	16 013
novembre	8 427	8 452	637 623	694 924	21 112	14 910
décembre	7 573	7 560	622 432	568 722	20 117	15 562

2011

janvier	8 075	8 077	536 932	598 682	18 943	14 396
février	7 812	7 802	556 543	547 211	19 633	14 306
mars	9 050	9 049	704 130	711 304	23 097	16 709
avril	8 938	8 871	824 641	790 817	19 771	15 034
mai	9 758	9 766	855 521	859 835	20 727	16 029
juin	9 301	9 272	883 486	853 427	18 662	15 305
juillet	9 744	9 702	1 100 194	941 976	20 117	14 537
août	9 365	9 400	877 575	1 033 999	18 919	13 865
septembre	9 802	9 843	921 248	979 316	20 685	14 990
octobre	9 348	9 395	849 489	830 255	23 069	15 485
novembre	8 273	8 320	657 909	729 664	22 243	15 848
décembre	7 632	7 625	659 752	598 011	22 432	16 339

(1) Trafic commercial seulement.

(2) Seulement le fret.

(3) A partir de 2002 le fret + courrier.

Domaines statistiques

- Généralités
- Territoire et environnement
- Population
- Société
- Économie et finances
- Agriculture et activités assimilées
- Industrie
- Services, commerce et transports

Direction générale Statistique et Information économique
SPF Economie
B-1000 Bruxelles
tél. 02/277.55.03
fax 02/277.55.19

ISSN 0771 - 0364

<http://statbel.fgov.be> - <http://www.economie.fgov.be>
info@economie.fgov.be

I. ECONOMIE ET FINANCES

Indicateurs conjoncturels

Calendrier de diffusion des indicateurs	5
Indices des salariés et personnes occupées (nace rév.2) (base 2000 = 100) - 1 ^{er} trimestre 2012	6
Indices du chiffre d'affaires (PRODCOM) - Mars 2012	8

Vous pouvez trouver dans cette publication les statistiques **les plus récentes** dans les domaines suivants: environnement, population, société, économie et finances, agriculture et activités assimilées, industrie, services, commerce et transports.

De plus notre site : <http://statbel.fgov.be> présente une sélection de statistiques mises à jour quotidiennement.

SIGNES CONVENTIONNELS

Les renseignements ne sont pas disponibles	..
0 ou inférieur à la moitié de l'unité utilisée	-
Chiffres provisoires	(*)
La virgule est employée pour séparer les unités des décimales	

Editeur responsable : A. VERSONNEN

Droits d'auteurs réservés

La reproduction du contenu de cette publication, qu'elle soit intégrale ou partielle, dans la forme originale ou remaniée, est interdite sauf autorisation écrite de la Direction générale Statistique et Information économique.

L'utilisation du contenu de cette publication, à titre explicatif ou justificatif, dans un article, un compte rendu ou un livre, est autorisée, moyennant indication claire et précise de la source.

Economie et finances
Indicateurs conjoncturels

Calendrier de diffusion des indicateurs

Les indices sont disponibles le jour indiqué à 0 heure sur notre site <http://statbel.fgov.be>

Disponible le	Indicateur	Période de référence	Périodicité
Juin 2012			
20	Indices du commerce de détail	avril 2012	mensuel
22	Indices de la production	avril 2012	mensuel
24	Indices des heures travaillées	janvier 2012	mensuel
25	Indices des prix à la production	mai 2012	mensuel
28	Indice des prix à la consommation	juin 2012	mensuel
29	Indices des entrées de commandes	avril 2012	mensuel
Juillet 2012			
16	Statistiques des faillites	juin 2012	mensuel
20	Indices du commerce de détail	mai 2012	mensuel
24	Indices de la production	mai 2012	mensuel
25	Indices des prix à la production	juin 2012	mensuel
31	Indice des prix à la consommation	juillet 2012	mensuel
31	Indices des entrées de commandes	mai 2012	mensuel
Août 2012			
16	Statistiques des faillites	juillet 2012	mensuel
20	Indices du commerce de détail	juin 2012	mensuel
24	Indices de la production	juin 2012	mensuel
24	Indices des prix à la production	juillet 2012	mensuel
29	Indice des salaires horaires	3eme trimestre 2012	trimestriel
30	Indice des prix à la consommation	août 2012	mensuel
31	Indices des entrées de commandes	juin 2012	mensuel

Ce calendrier peut être également envoyé séparément, sur demande.
(Tel. 02/277.55.04 - Fax. 02/277.55.19)

Indicateurs conjoncturels – Communiqué de presse

Salariés & personnes occupées (nace rév.2) 1er trimestre 2012¹

L'indice brut du **nombre de salariés dans l'industrie exclu la construction** atteint 92,4 (2005=100) le premier trimestre de 2012 en Belgique. Cela correspond à une baisse de 0,3% par rapport au dernier trimestre de 2011 et à une baisse de 0,7% par rapport au premier trimestre de 2011.

L'indice brut du **nombre de salariés dans la construction** atteint 115,1 (2005=100) le premier trimestre de 2012 en Belgique. Cela correspond à une hausse de 0,2% par rapport au dernier trimestre de 2011 et à une hausse de 0,7% par rapport au premier trimestre de 2011.

L'indice brut du **nombre de salariés dans le commerce de détail** atteint 108,9 (2005=100) le premier trimestre de 2012 en Belgique. Cela correspond à une baisse de 1,3% par rapport au dernier trimestre de 2011 et à une hausse de 1,2% par rapport au premier trimestre de 2011.

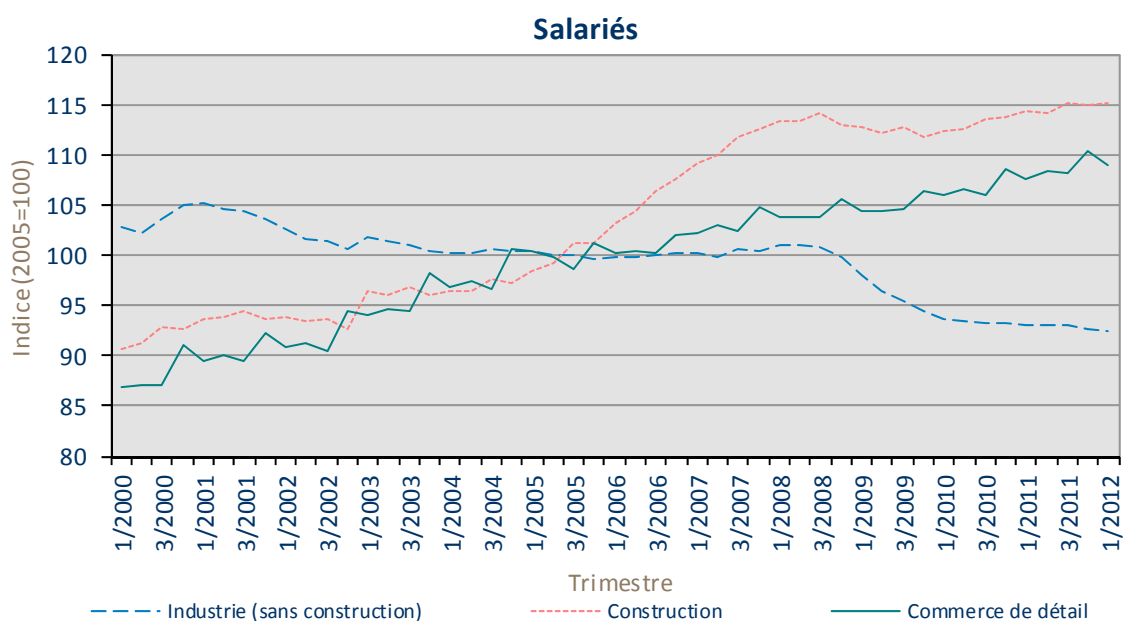

¹ Chiffres pour le premier trimestre 2012 sont provisoires

Indicateurs conjoncturels – Communiqué de presse

L'indice brut du **nombre de personnes occupées dans l'industrie exclu la construction** atteint 92,5 (2005=100) le premier trimestre de 2012 en Belgique. Cela correspond à une baisse de 0,3% par rapport au dernier trimestre de 2011 et à une baisse de 0,8% par rapport au premier trimestre de 2011.

L'indice brut du **nombre de personnes occupées dans la construction** atteint 119,5 (2005=100) le premier trimestre de 2012 en Belgique. Cela correspond à une hausse de 0,2% par rapport au dernier trimestre de 2011 et à une hausse de 1,7% par rapport au premier trimestre de 2011.

L'indice brut du **nombre de personnes occupées dans le commerce de détail** atteint 103,0 (2005=100) le premier trimestre de 2012 en Belgique. Cela correspond à une baisse de 1,1% par rapport au dernier trimestre de 2011 et à une baisse de 0,1% par rapport au premier trimestre de 2011.

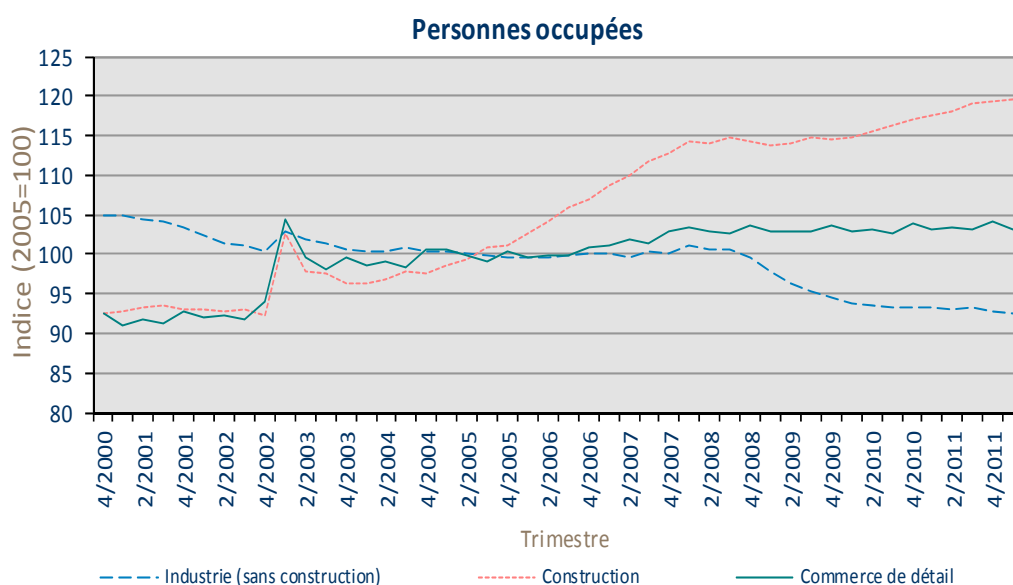

N.B.: L'indice du nombre de salariés est basé sur les chiffres de l'ONSS. L'indice du nombre de personnes occupées est basé sur les chiffres de l'ONSS et de l'INASTI (l'INASTI contient les indépendants et les personnes aidantes qui ne sont pas déclarées à l'ONSS).

A partir de 2009, les indices sont calculés en nace rév.2. Les indices de 2000 jusqu'à 2008 sont recalculés en nace rév.2, cela peut entraîner des légers changements par rapport aux indices basés sur la nace rév.1.

Visitez notre site <http://statbel.fgov.be> pour plus d'informations sur:

Nace rév.2 (et la nace rév.1): http://statbel.fgov.be/fr/statistiques/collecte_donnees/nomenclatures/nacebel/index.jsp

Salariés et personnes occupées: <http://statbel.fgov.be/fr/statistiques/chiffres/economie/indices/salaries/index.jsp>

Vue d'ensemble des indicateurs conjoncturels: <http://statbel.fgov.be/fr/statistiques/chiffres/economie/indices/index.jsp>

Indicateurs conjoncturels – Communiqué de presse

Indice du chiffre d'affaires de mars 2012

En mars 2012, la tendance ¹ du chiffre d'affaires des industries extractives et manufacturières montre une baisse de 0,5% par rapport à février 2012 et une baisse de 0,8% par rapport à mars 2011.

Les résultats sont calculés sur base de l'enquête PRODCOM.

Indices bruts (2005=100)

Indices bruts (2005=100)	Jan	Fév	Mars	Avril	Mai	Juin	Juil	Août	Sept	Oct	Nov	Déc	Moy. ann.
2009	86,7	88,3	97,8	92,7	89,2	102,4	89,3	113,3	111,4	113,8	99,6	97,6	98,5
2010	97,3	103,0	119,6	114,6	111,9	126,9	106,4	106,0	126,6	121,0	121,7	116,5	114,3
2011	118,8	125,1	147,4	129,2	140,1	134,4	117,5	121,2	140,5	128,5	133,0	126,3	130,2
2012	124,4	127,4	136,9										

Tendance (2005=100)

Tendance (2005=100)	Jan	Fév	Mars	Avril	Mai	Juin	Juil	Août	Sept	Oct	Nov	Déc	Moy. ann.
2009	95,2	92,9	92,9	92,9	92,5	93,2	95,3	98,5	102,0	103,4	102,4	103,2	97,0
2010	105,8	107,5	109,6	111,8	113,7	115,6	115,9	115,3	116,1	118,1	120,0	122,2	114,3
2011	126,5	130,6	131,6	131,8	131,4	129,7	129,7	130,1	128,7	128,4	130,7	131,8	130,1
2012	131,3	131,1	130,5										

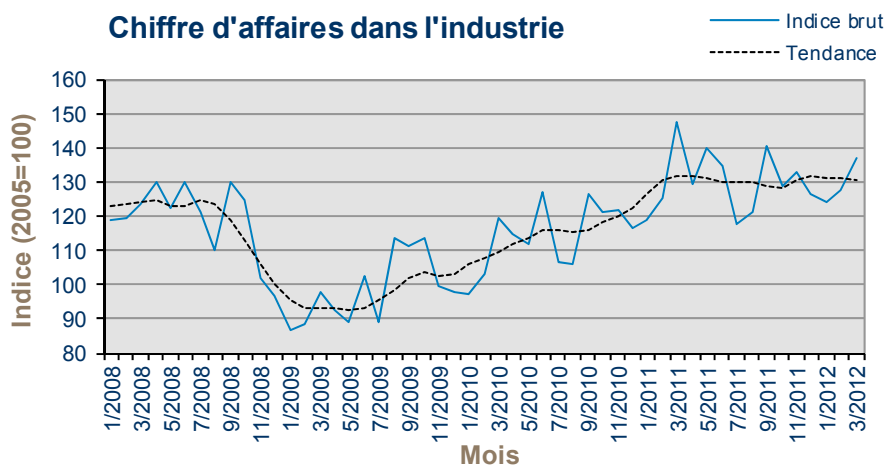

A partir d'août 2011, les indices sont calculés en nace rév.2. Les indices de 2000 à 2011 sont recalculés en nace rév.2, cela peut entraîner des légers changements par rapport aux indices basés sur la nace rév.1.

Visitez notre site <http://statbel.fgov.be> pour plus d'informations sur:

Les chiffres d'affaires dans l'industrie: http://statbel.fgov.be/fr/statistiques/chiffres/economie/indices/affair_indus/index.jsp

Enquête Prodcom: http://statbel.fgov.be/fr/statistiques/collecte_donnees/enquetes/prodcom/index.jsp

Vue d'ensemble des indicateurs conjoncturels: <http://statbel.fgov.be/fr/statistiques/chiffres/economie/indices/index.jsp>

¹ Tendance: résultat après élimination des variations saisonnières et accidentelles

Domaines statistiques

- Généralités
- Territoire et environnement
- Population
- Société
- Économie et finances
- Agriculture et activités assimilées
- Industrie
- Services, commerce et transports

Direction générale Statistique et Information économique
SPF Economie
B-1000 Bruxelles
tél. 02/277.55.03
fax 02/277.55.19

ISSN 0771 - 0364

<http://statbel.fgov.be> - <http://www.economie.fgov.be>
info@economie.fgov.be

I. ECONOMIE ET FINANCES

Indicateurs conjoncturels

Calendrier de diffusion des indicateurs	5
Indices des prix à la production (base 2000 = 100) - Mai 2012	6
Indices de la masse salariale - 1 ^{er} trimestre 2012	8
Indices des heures travaillées (base 2000 = 100) - 1 ^{er} trimestre 2012	10
Indices des prix à la consommation - Mai 2012	12

Vous pouvez trouver dans cette publication les statistiques **les plus récentes** dans les domaines suivants: environnement, population, société, économie et finances, agriculture et activités assimilées, industrie, services, commerce et transports.

De plus notre site : <http://statbel.fgov.be> présente une sélection de statistiques mises à jour quotidiennement.

SIGNES CONVENTIONNELS

Les renseignements ne sont pas disponibles	..
0 ou inférieur à la moitié de l'unité utilisée	-
Chiffres provisoires	(*)
La virgule est employée pour séparer les unités des décimales	

Editeur responsable : A. VERSONNEN

Droits d'auteurs réservés

La reproduction du contenu de cette publication, qu'elle soit intégrale ou partielle, dans la forme originale ou remaniée, est interdite sauf autorisation écrite de la Direction générale Statistique et Information économique.

L'utilisation du contenu de cette publication, à titre explicatif ou justificatif, dans un article, un compte rendu ou un livre, est autorisée, moyennant indication claire et précise de la source.

Economie et finances
Indicateurs conjoncturels

Calendrier de diffusion des indicateurs

Les indices sont disponibles le jour indiqué à 0 heure sur notre site <http://statbel.fgov.be>

Disponible le	Indicateur	Période de référence	Périodicité
Juin 2012			
28	Indice des prix à la consommation	juin 2012	mensuel
29	Indices des entrées de commandes	avril 2012	mensuel
Juillet 2012			
16	Statistiques des faillites	juin 2012	mensuel
20	Indices du commerce de détail	mai 2012	mensuel
24	Indices de la production	mai 2012	mensuel
25	Indices des prix à la production	juin 2012	mensuel
31	Indice des prix à la consommation	juillet 2012	mensuel
31	Indices des entrées de commandes	mai 2012	mensuel
Août 2012			
16	Statistiques des faillites	juillet 2012	mensuel
20	Indices du commerce de détail	juin 2012	mensuel
24	Indices de la production	juin 2012	mensuel
24	Indices des prix à la production	juillet 2012	mensuel
29	Indice des salaires horaires	3eme trimestre 2012	trimestriel
30	Indice des prix à la consommation	août 2012	mensuel
31	Indices des entrées de commandes	juin 2012	mensuel
Septembre 2012			
14	Indices des salariés et personnes occupées	2eme trimestre 2012	trimestriel
17	Statistiques des faillites	août 2012	mensuel
20	Indices du commerce de détail	juillet 2012	mensuel
21	Indices des heures travaillées	2eme trimestre 2012	trimestriel
24	Indices de la production	juillet 2012	mensuel
25	Indices des prix à la production	août 2012	mensuel
27	Indice des prix à la consommation	septembre 2012	mensuel
28	Indices des entrées de commandes	juillet 2012	mensuel
Octobre 2012			
16	Statistiques des faillites	septembre 2012	mensuel
19	Indices du commerce de détail	août 2012	mensuel
24	Indices de la production	août 2012	mensuel
25	Indices des prix à la production	septembre 2012	mensuel
30	Indice des prix à la consommation	octobre 2012	mensuel
31	Indices des entrées de commandes	août 2012	mensuel
Novembre 2012			
19	Statistiques des faillites	octobre 2012	mensuel
20	Indices du commerce de détail	septembre 2012	mensuel
23	Indices de la production	octobre 2012	mensuel
23	Indices des prix à la production	septembre 2012	mensuel
29	Indice des prix à la consommation	novembre 2012	mensuel
30	Indices des entrées de commandes	septembre 2012	mensuel
Décembre 2012			
4	Indice des salaires horaires	4eme trimestre 2012	trimestriel
14	Indices des salariés et personnes occupées	3eme trimestre 2012	trimestriel
17	Statistiques des faillites	septembre 2012	mensuel
20	Indices du commerce de détail	octobre 2012	mensuel
21	Indices des heures travaillées	3eme trimestre 2012	trimestriel
21	Indice des prix à la consommation	décembre 2012	mensuel
21	Indices des prix à la production	novembre 2012	mensuel
21	Indices de la production	octobre 2012	mensuel

Ce calendrier peut être également envoyé séparément, sur demande.
(Tel. 02/277.55.04 - Fax. 02/277.55.19)

Mai 2012 : Prix à la production -0,3%

En Mai 2012, par rapport au mois précédent, l'**indice des prix à la production de l'industrie à l'exclusion de la construction** a diminué de 0,3 %. Une ventilation de ce chiffre entre l'énergie et les autres secteurs, donne une diminution de 2,8% pour l'énergie et une augmentation de 0,2% pour l'industrie à l'exclusion de l'énergie. Une subdivision plus poussée de l'industrie à l'exclusion de l'énergie, montre +0,4% pour les biens intermédiaires, à l'exclusion de l'énergie, +0,4% pour les biens d'investissement, +0,2% pour les biens de consommation durables et -0,3% pour les biens de consommation non durables.

En subdivisant l'indice général des indices des prix à la production selon la destination, on constate une augmentation de 0,3% pour le marché intérieur et une diminution de 0,9% pour les marchés extérieurs.

Par rapport à Mai de l'année précédente, l'indice des prix à la production de l'industrie à l'exclusion de la construction a augmenté de 3,1%. L'indice des prix à la production pour le marché intérieur a augmenté de 2,5%, pour les marchés extérieurs, on observe une augmentation de 3,6%.

Ensemble de l'industrie, à l'exclusion de la construction

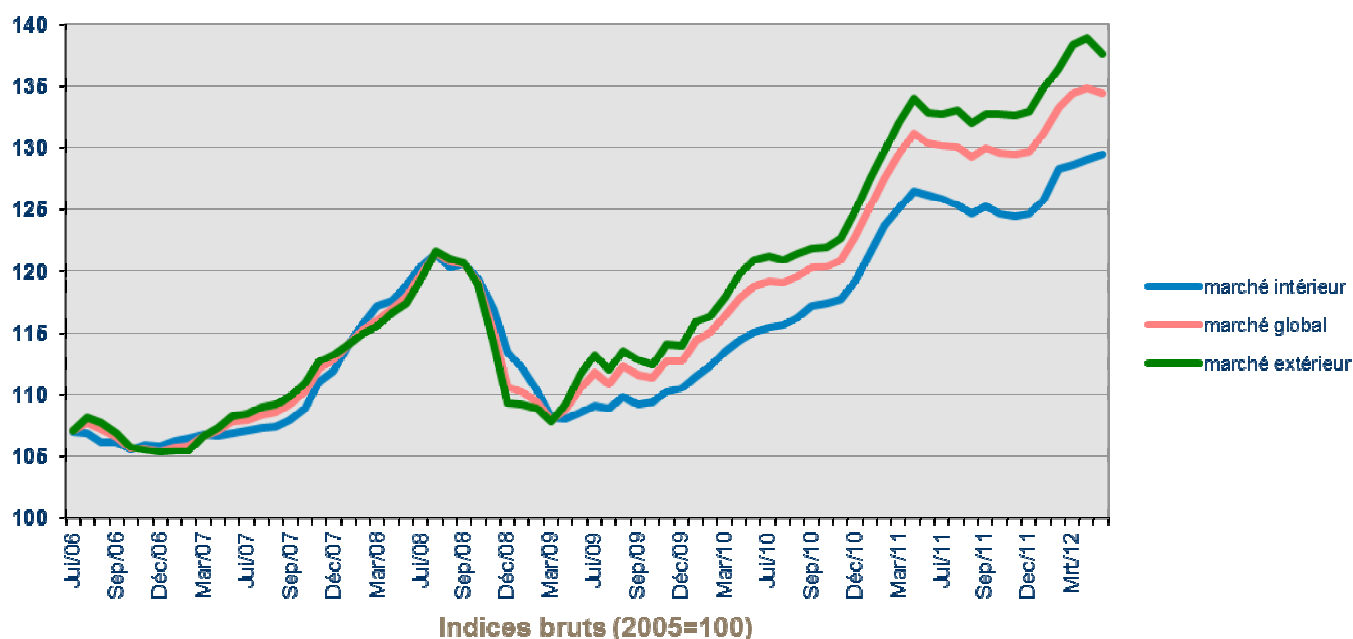

Indicateurs conjoncturels – Communiqué de presse

Marché global													
	jan	fév	mrs	avr	mai	juin	juil	août	sep	oct	nov	déc	Moy. ann.
2010	114,4	115,0	116,4	117,8	118,8	119,1	119,0	119,6	120,3	120,4	121,0	122,8	118,7
2011	125,3	127,6	129,4	131,2	130,4	130,1	130,1	129,2	129,9	129,6	129,4	129,7	129,3
2012	131,2	133,3	134,4	134,9	134,4								133,6
Marché domestique													
	jan	fév	mrs	avr	mai	juin	juil	août	sep	oct	nov	déc	Moy. ann.
2010	111,5	112,4	113,6	114,4	115,1	115,5	115,6	116,3	117,2	117,4	117,8	119,2	115,5
2011	121,5	123,8	125,1	126,5	126,2	125,9	125,4	124,6	125,3	124,7	124,5	124,6	124,8
2012	125,8	128,3	128,6	129,0	129,4								128,2
Marché extérieur													
	jan	fév	mrs	avr	mai	juin	juil	août	sep	oct	nov	déc	Moy. ann.
2010	116,0	116,4	117,9	119,8	121,0	121,3	121,0	121,5	121,9	121,9	122,7	124,8	120,5
2011	127,5	129,7	132,0	134,0	132,8	132,7	133,1	132,0	132,8	132,7	132,6	133,0	132,1
2012	134,9	136,4	138,3	138,8	137,6								137,2

Indices bruts (2005=100)
Ensemble de l'industrie, à l'exclusion de la construction
Evolution des prix de la production écoulee

[Plus d'informations sur la conjoncture !](#)

⇒ pour une vue globale de la conjoncture en Belgique et en Europe, consultez le [portail conjoncturel](#) (en 2 langues) :

<http://statbel.fgov.be/indicators>

⇒ Tous les [renseignements méthodologiques](#) peuvent être obtenus auprès de l'Unité Conjoncture.

⇒ Outre les indices des prix à la production, nous calculons [beaucoup d'autres indicateurs](#) : indices des heures travaillées, nouvelles commandes, masse salariale, nombre d'employés, coût de matériaux, prix à la production, permis de bâtir, chiffre d'affaires, etc.

Mention de la source

Direction générale Statistique et Information économique

Indices de la masse salariale (nace rev.2) 1er trimestre 2012 ¹

L'indice brut de la masse salariale dans l'industrie exclu la construction atteint 106,9 (2005 = 100) le premier trimestre de 2012. Cela représente une hausse de 4,0% par rapport au premier trimestre de 2011.

Dans la construction, l'indice atteint 135,1 (2005 = 100) le premier trimestre de 2012. Cela représente une hausse de 2,7% par rapport au premier trimestre de 2011.

Les résultats sont calculés sur base des données ONSS.

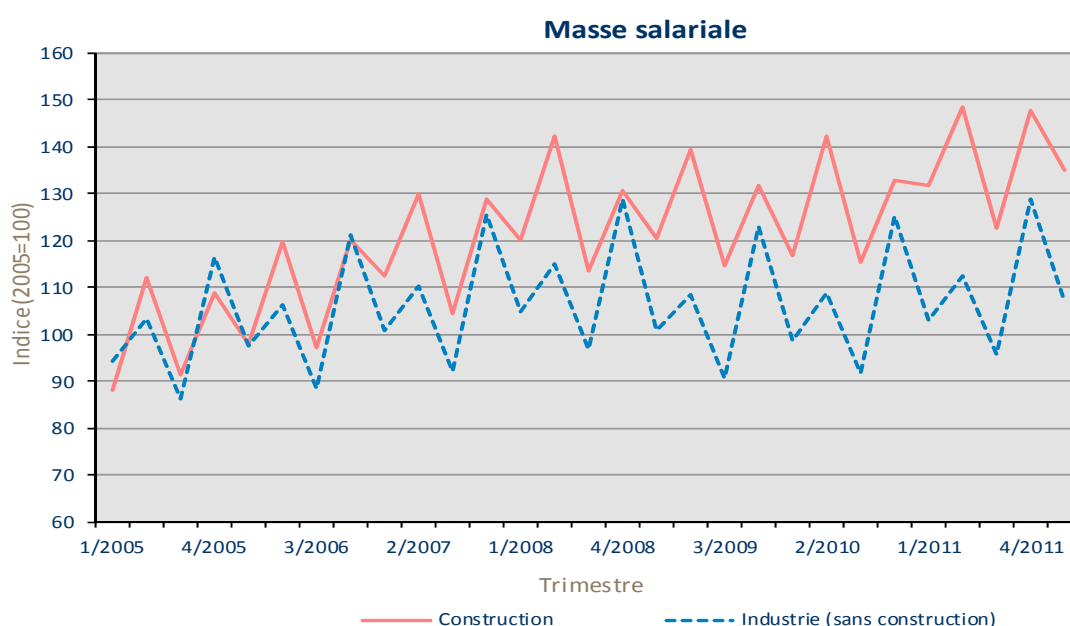

N.B.: A partir de 2009, les indices sont calculés en nace rév.2. Les indices de 2000 jusqu'à 2008 sont recalculés en nace rév.2, cela peut entraîner des légers changements par rapport aux indices basés sur la nace rév.1.

Visitez notre site <http://statbel.fgov.be> pour plus d'informations sur:

Nace rév.2 (et la nace rév.1): http://statbel.fgov.be/fr/statistiques/collecte_donnees/nomenclatures/nacebel/index.jsp

Masse salariale: <http://statbel.fgov.be/fr/statistiques/chiffres/economie/indices/massesalariale/index.jsp>

Vue d'ensemble des indicateurs conjoncturels: <http://statbel.fgov.be/fr/statistiques/chiffres/economie/indices/index.jsp>

¹ Chiffres pour le premier trimestre 2012 sont provisoires

Indicateurs conjoncturels – Communiqué de presse

Indices des heures travaillées 1er trimestre 2012 ¹

L'indice par jour ouvrable des heures travaillées dans l'industrie exclue la construction montre une hausse de 6,6% dans le premier trimestre de 2012 par rapport au dernier trimestre de 2011 et une hausse de 3,3% par rapport au premier trimestre de 2011.

Dans la construction, l'indice par jour ouvrable montre une baisse de 0,6% par rapport au dernier trimestre de 2011 et une baisse de 0,3% par rapport au premier trimestre de 2011.

Les résultats sont calculés sur base des données ONSS.

Indice par jour ouvrable (2005=100)

	1er trim	2ème trim	3ème trim	4ème trim	Moy. ann.
Industrie (sans construction)					
2009	94,0	91,8	74,6	88,5	87,2
2010	90,1	90,6	78,6	93,0	88,1
2011	95,8	95,9	79,5	92,8	91,0
2012	98,9				
Construction					
2009	105,4	116,1	77,5	91,5	97,6
2010	102,4	113,4	87,4	107,6	102,7
2011	119,9	133,6	91,3	120,3	116,3
2012	119,6				

¹ Chiffres pour le premier trimestre 2012 sont provisoires

Indicateurs conjoncturels – Communiqué de presse

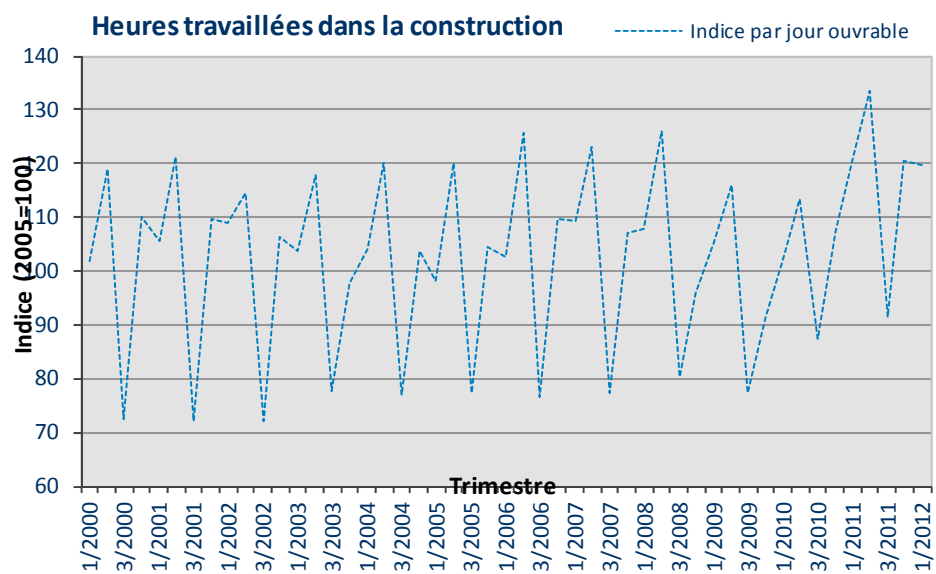
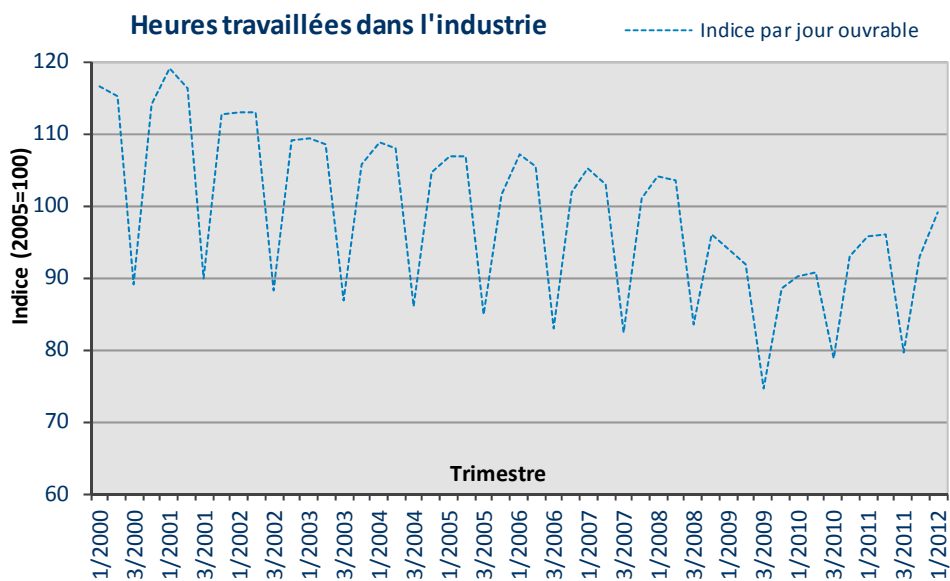

Indicateurs conjoncturels

INDICES DES PRIX A LA CONSOMMATION

	Indice général			Indice santé		Produits alimentaires (1)	Produits non alimentaires			Services Loyer
	Base			2004=100	1996=100		Services	Loyer		
	2004=100	1996=100	1988=100							
Base : 1981 = 100										
1988	70,84	81,40	99,91	-	-	133,88	131,91	138,59	145,85	
1989	73,03	83,93	103,01	-	-	138,07	136,37	142,14	151,24	
1990	75,55	86,82	106,56	-	-	143,18	141,17	146,69	156,08	
Base : 1988 = 100										
1991	77,98	89,62	109,99	-	-	108,88	110,20	110,46	109,49	
1992	79,87	91,79	112,66	-	-	108,75	111,86	115,07	115,93	
1993	82,07	94,32	115,76	-	-	107,89	115,20	119,45	122,05	
1994	84,03	96,56	118,51	85,11	96,83	109,82	117,57	122,52	127,61	
1995	85,26	97,98	120,25	86,44	98,34	111,15	118,52	124,99	131,29	
1996	87,02	100,00	122,73	87,87	99,97	111,85	121,34	127,92	134,54	
1997	88,43	101,63	124,73	89,03	101,29	114,31	123,16	129,81	136,80	
Base : 1996 = 100										
1998	89,27	102,60	125,92	90,16	102,58	104,08	101,04	103,85	102,87	
1999	90,27	103,75	127,33	91,02	103,54	104,29	102,30	105,48	104,34	
2000	92,57	106,39	130,57	92,73	105,49	105,19	106,26	107,60	105,85	
2001	94,86	109,02	133,80	95,27	108,38	109,64	108,08	110,24	107,87	
2002	96,42	110,81	136,00	96,97	110,32	112,05	108,72	113,18	110,52	
2003	97,95	112,57	138,16	98,38	111,92	114,33	110,01	115,16	112,97	
2004	100,00	114,93	141,06	99,98	113,74	116,09	112,46	117,88	115,10	
2005	102,79	118,13	144,98	102,15	116,21	118,33	116,51	120,65	117,39	
Base : 2004 = 100										
2006	104,63	120,25	147,58	103,95	118,26	104,19	105,21	103,85	105,56	
2007	106,53	122,44	150,27	105,79	120,35	107,96	106,28	105,82	107,44	
2008	111,32	127,94	157,01	110,26	125,44	114,25	112,60	107,94	109,48	
2009	111,26	127,87	156,93	110,90	126,18	115,46	109,54	111,02	111,68	
2010	113,69	130,67	160,36	112,76	128,29	117,23	113,01	112,60	112,92	
2011	117,71	135,28	166,03	116,21	132,21	120,08	118,95	115,11	114,13	

(1) y compris les boissons.

Direction thématique économie - Tél : 02/ 277.51.11 - E-Mail : ind@economie.fgov.be.

Source : Direction thématique économie, SPF Economie, P.M.E., Classes moyennes et Energie.

Indicateurs conjoncturels

INDICES DES PRIX A LA CONSOMMATION

	Indice général			Indice santé		Produits alimentaires (1)	Produits non alimentaires	Services	Loyer
	Base			2004=100	1996=100				
	2004=100	1996=100	1988=100						
Base : 2004 = 100									
2009									
Janvier	111,36	127,99	157,07	111,45	126,80	116,46	110,58	109,38	110,79
Février	111,74	128,42	157,61	111,75	127,14	116,37	110,57	110,67	110,91
Mars	111,10	127,69	156,71	111,07	126,36	116,20	109,29	110,49	111,21
Avril	111,33	127,95	157,03	111,17	126,48	116,50	109,58	110,59	111,44
Mai	111,25	127,86	156,92	110,96	126,24	116,38	109,34	110,73	111,52
Juin	111,04	127,62	156,62	110,50	125,72	115,44	108,93	111,18	111,85
Juillet	110,97	127,54	156,52	110,48	125,69	114,96	108,54	111,76	112,03
Août	111,31	127,93	157,00	110,66	125,90	114,48	109,61	111,66	111,90
Septembre	111,02	127,60	156,59	110,46	125,67	114,30	109,10	111,53	112,15
Octobre	111,07	127,65	156,66	110,64	125,88	114,66	109,05	111,53	112,15
Novembre	111,36	127,99	157,07	110,75	126,00	114,97	109,87	111,09	112,09
Décembre	111,54	128,19	157,33	110,96	126,24	114,79	110,02	111,57	112,13
Base : 2004 = 100									
2010									
Janvier	112,05	128,78	158,05	111,36	126,69	116,16	110,86	111,12	112,45
Février	112,52	129,32	158,71	111,90	127,31	116,52	111,14	111,98	112,50
Mars	112,94	129,80	159,30	112,11	127,55	117,14	112,01	111,66	112,72
Avril	113,33	130,25	159,85	112,34	127,81	117,27	112,71	111,85	112,72
Mai	113,78	130,77	160,49	112,72	128,24	117,58	113,37	112,17	112,83
Juin	113,77	130,76	160,47	112,74	128,26	117,21	113,14	112,66	112,95
Juillet	113,82	130,81	160,54	112,86	128,40	117,08	112,80	113,41	112,98
Août	113,89	130,89	160,64	112,94	128,49	117,06	113,03	113,33	113,07
Septembre	114,25	131,31	161,15	113,29	128,89	117,55	113,65	113,25	113,10
Octobre	114,41	131,49	161,38	113,46	129,08	117,61	113,92	113,36	113,16
Novembre	114,55	131,65	161,57	113,55	129,19	117,74	114,24	113,24	113,20
Décembre	115,00	132,17	162,21	113,84	129,52	117,87	115,26	113,16	113,30
Base : 2004 = 100									
2011									
Janvier	115,66	132,93	163,14	114,38	130,13	118,59	115,85	113,98	113,48
Février	116,33	133,70	164,08	115,05	130,89	119,09	116,81	114,42	113,67
Mars	116,91	134,36	164,90	115,39	131,28	118,93	117,94	114,74	113,81
Avril	117,20	134,70	165,31	115,57	131,48	119,62	118,35	114,63	113,94
Mai	117,59	135,15	165,86	115,98	131,95	120,09	118,99	114,67	114,13
Juin	117,95	135,56	166,37	116,43	132,46	120,38	119,37	115,08	114,19
Juillet	118,09	135,72	166,57	116,61	132,67	120,49	119,20	115,72	114,21
Août	117,99	135,61	166,42	116,49	132,53	120,02	119,26	115,61	114,21
Septembre	118,31	135,97	166,88	116,73	132,80	120,17	120,10	115,30	114,35
Octobre	118,49	136,18	167,13	116,96	133,07	120,58	120,16	115,53	114,54
Novembre	118,96	136,72	167,79	117,40	133,57	121,54	120,70	115,69	114,51
Décembre	119,01	136,78	167,86	117,52	133,70	121,51	120,68	115,89	114,53

(1) y compris les boissons.

Direction thématique économie - Tél : 02/ 277.51.11 - E-Mail : ind@economie.fgov.be.

Source : Direction thématique économie, SPF Economie, P.M.E., Classes moyennes et Energie.

Indicateurs conjoncturels

INDICES DES PRIX A LA CONSOMMATION

	Indice général			Indice santé		Produits alimentaires (1)	Produits non alimentaires	Services	Loyer
	Base			2004=100	1996=100				
	2004=100	1996=100	1988=100						
Base : 2004 = 100									
2012									
Janvier	119,88	137,78	169,09	118,25	134,53	121,81	121,48	117,32	114,95
Février	120,59	138,59	170,09	118,97	135,35	122,85	122,16	117,91	115,42
Mars	120,85	138,89	170,46	119,01	135,40	122,97	122,65	117,98	115,42
Avril	120,93	138,98	170,57	118,99	135,37	122,96	122,83	117,94	115,60
Mai	120,89	138,94	170,52	119,15	135,56	123,40	122,15	118,46	115,90

(1) y compris les boissons.

Direction thématique économie - Tél : 02/ 277.51.11 - E-Mail : ind@economie.fgov.be.

Source : Direction thématique économie, SPF Economie, P.M.E., Classes moyennes et Energie.

Domaines statistiques

- Généralités
- Territoire et environnement
- Population
- Société
- Économie et finances
- Agriculture et activités assimilées
- Industrie
- Services, commerce et transports

Direction générale Statistique et Information économique
SPF Economie
B-1000 Bruxelles
tél. 02/277.55.03
fax 02/277.55.19

ISSN 0771 - 0364

<http://statbel.fgov.be> - <http://www.economie.fgov.be>
info@economie.fgov.be

I. ECONOMIE ET FINANCES

Indicateurs conjoncturels

Calendrier de diffusion des indicateurs	5
Indices de la production (base 2000 = 100) - Avril 2012	6
Indices du chiffre d'affaires (PRODCOM) - Avril 2012	8
Indices des prix à la consommation - Juin 2012	10

Vous pouvez trouver dans cette publication les statistiques **les plus récentes** dans les domaines suivants: environnement, population, société, économie et finances, agriculture et activités assimilées, industrie, services, commerce et transports.

De plus notre site : <http://statbel.fgov.be> présente une sélection de statistiques mises à jour quotidiennement.

SIGNES CONVENTIONNELS

Les renseignements ne sont pas disponibles	..
0 ou inférieur à la moitié de l'unité utilisée	-
Chiffres provisoires	(*)
La virgule est employée pour séparer les unités des décimales	

Editeur responsable : A. VERSONNEN

Droits d'auteurs réservés

La reproduction du contenu de cette publication, qu'elle soit intégrale ou partielle, dans la forme originale ou remaniée, est interdite sauf autorisation écrite de la Direction générale Statistique et Information économique.

L'utilisation du contenu de cette publication, à titre explicatif ou justificatif, dans un article, un compte rendu ou un livre, est autorisée, moyennant indication claire et précise de la source.

Economie et finances
Indicateurs conjoncturels

Calendrier de diffusion des indicateurs

Les indices sont disponibles le jour indiqué à 0 heure sur notre site <http://statbel.fgov.be>

Disponible le	Indicateur	Période de référence	Périodicité
Juillet 2012			
20	Indices du commerce de détail	mai 2012	mensuel
24	Indices de la production	mai 2012	mensuel
25	Indices des prix à la production	juin 2012	mensuel
31	Indice des prix à la consommation	juillet 2012	mensuel
31	Indices des entrées de commandes	mai 2012	mensuel
Août 2012			
16	Statistiques des faillites	juillet 2012	mensuel
20	Indices du commerce de détail	juin 2012	mensuel
24	Indices de la production	juin 2012	mensuel
24	Indices des prix à la production	juillet 2012	mensuel
29	Indice des salaires horaires	3eme trimestre 2012	trimestriel
30	Indice des prix à la consommation	août 2012	mensuel
31	Indices des entrées de commandes	juin 2012	mensuel
Septembre 2012			
14	Indices des salariés et personnes occupées	2eme trimestre 2012	trimestriel
17	Statistiques des faillites	août 2012	mensuel
20	Indices du commerce de détail	juillet 2012	mensuel
21	Indices des heures travaillées	2eme trimestre 2012	trimestriel
24	Indices de la production	juillet 2012	mensuel
25	Indices des prix à la production	août 2012	mensuel
27	Indice des prix à la consommation	septembre 2012	mensuel
28	Indices des entrées de commandes	juillet 2012	mensuel
Octobre 2012			
16	Statistiques des faillites	septembre 2012	mensuel
19	Indices du commerce de détail	août 2012	mensuel
24	Indices de la production	août 2012	mensuel
25	Indices des prix à la production	septembre 2012	mensuel
30	Indice des prix à la consommation	octobre 2012	mensuel
31	Indices des entrées de commandes	août 2012	mensuel
Novembre 2012			
19	Statistiques des faillites	octobre 2012	mensuel
20	Indices du commerce de détail	septembre 2012	mensuel
23	Indices de la production	octobre 2012	mensuel
23	Indices des prix à la production	septembre 2012	mensuel
29	Indice des prix à la consommation	novembre 2012	mensuel
30	Indices des entrées de commandes	septembre 2012	mensuel
Décembre 2012			
4	Indice des salaires horaires	4eme trimestre 2012	trimestriel
14	Indices des salariés et personnes occupées	3eme trimestre 2012	trimestriel
17	Statistiques des faillites	septembre 2012	mensuel
20	Indices du commerce de détail	octobre 2012	mensuel
21	Indices des heures travaillées	3eme trimestre 2012	trimestriel
21	Indice des prix à la consommation	décembre 2012	mensuel
21	Indices des prix à la production	novembre 2012	mensuel
21	Indices de la production	octobre 2012	mensuel

Ce calendrier peut être également envoyé séparément, sur demande.
(Tel. 02/277.55.04 - Fax. 02/277.55.19)

Indicateurs conjoncturels – Communiqué de presse

Indice de la production d' avril 2012

En avril 2012, la tendance ¹ de la production industrielle hors construction montre une baisse de 0,1% par rapport à mars 2012 et une baisse de 2,8% par rapport à avril 2011.

Dans la construction, la tendance montre une baisse de 0,5% par rapport à mars 2012 et une hausse de 1,0% par rapport à avril 2011.

Les résultats sont calculés sur base de l'enquête PRODCOM.

Indices bruts (2005=100)

Indices bruts (2005=100)	Jan	Fév	Mars	Avril	Mai	Juin	Juil	Août	Sept	Oct	Nov	Déc
Industrie (sans construction)												
2009	90,4	92,1	101,8	93,7	96,0	102,0	89,2	89,0	105,9	105,2	100,2	97,5
2010	95,4	100,6	114,0	105,1	101,4	115,5	95,5	96,5	114,6	110,3	109,0	104,7
2011	103,9	107,4	124,8	108,1	115,9	111,2	95,6	103,3	117,7	110,5	109,2	105,8
2012	103,8	103,1	115,2	100,9								
Construction												
2009	91,7	103,6	121,1	105,9	104,3	120,6	61,8	102,6	124,5	124,0	96,4	76,7
2010	84,4	91,2	128,0	110,2	100,5	126,2	57,6	104,2	123,5	120,0	102,6	70,1
2011	90,0	111,2	130,1	103,7	124,6	112,8	54,9	110,0	127,0	116,4	114,2	88,5
2012	99,3	114,7	144,9	111,4								

Tendance (2005=100)

Tendance (2005=100)	Jan	Fév	Mars	Avril	Mai	Juin	Juil	Août	Sept	Oct	Nov	Déc
Industrie (sans construction)												
2009	96,7	96,4	96,4	96,7	96,9	97,3	97,8	98,4	98,9	99,4	99,9	100,5
2010	101,3	102,1	102,9	103,7	104,3	105,0	105,5	106,0	106,4	106,8	107,1	107,4
2011	108,0	108,7	109,1	109,3	109,2	109,0	108,9	108,8	108,5	108,1	107,6	107,2
2012	106,8	106,6	106,4	106,2								
Construction												
2009	102,6	103,3	103,6	103,3	103,2	103,6	104,4	105,1	105,3	104,6	104,1	104,6
2010	105,7	106,8	107,4	106,8	106,1	105,9	105,8	105,6	105,5	105,4	105,6	106,4
2011	107,7	108,6	108,8	108,4	107,3	105,5	104,7	105,4	106,4	107,3	108,1	109,0
2012	109,9	110,3	110,1	109,5								

¹Tendance: résultat après élimination des variations saisonnières et accidentelles

Indicateurs conjoncturels – Communiqué de presse

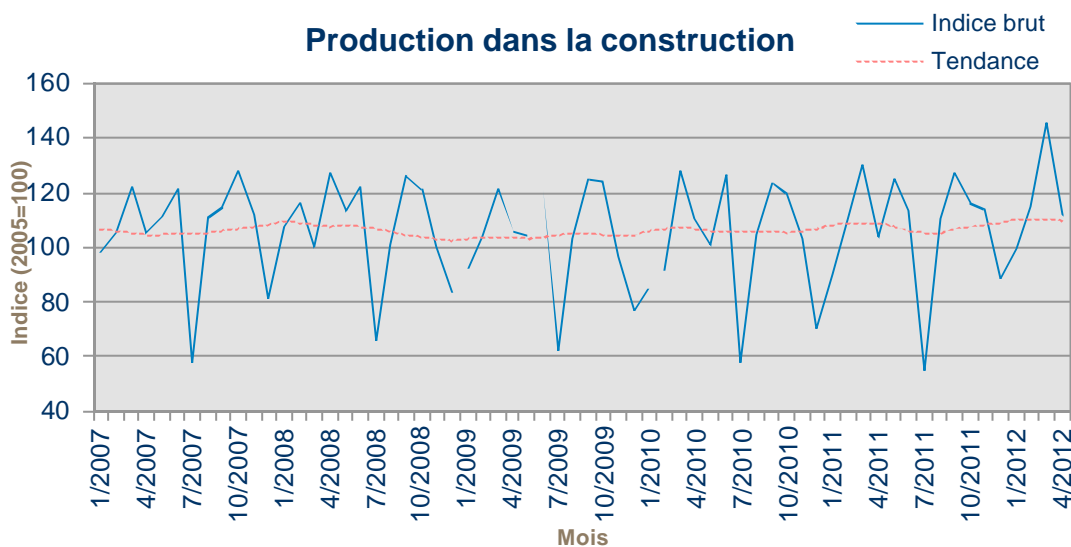
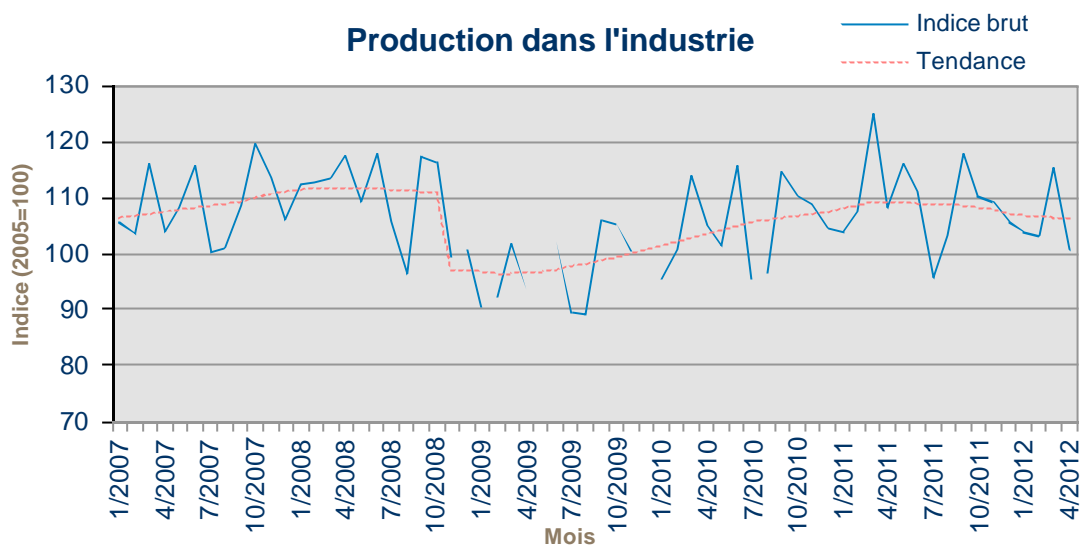

A partir de 2011, les indices sont calculés en nace rév.2. Les indices de 2006 à 2010 sont recalculés en nace rév.2, cela peut entraîner des légers changements par rapport aux indices basés sur la nace rév.1. La méthode de calcul a été également changée.

Visitez notre site <http://statbel.fgov.be> pour plus d'informations sur:

Production: <http://statbel.fgov.be/fr/statistiques/chiffres/economie/indices/production/index.jsp>

Enquête Prodcom: http://statbel.fgov.be/fr/statistiques/collecte_donnees/enquetes/prodcom/index.jsp

Vue d'ensemble des indicateurs conjoncturels: <http://statbel.fgov.be/fr/statistiques/chiffres/economie/indices/index.jsp>

Indicateurs conjoncturels – Communiqué de presse

Indice du chiffre d'affaires de avril 2012

En avril 2012, la **tendance**¹ du chiffre d'affaires des industries extractives et manufacturières montre une baisse de 1,7% par rapport à mars 2012 et une baisse de 4,1% par rapport à avril 2011.

Les résultats sont calculés sur base de l'enquête PRODCOM.

Indices bruts (2005=100)	Jan	Fév	Mars	Avril	Mai	Juin	Juil	Août	Sept	Oct	Nov	Déc	Moy. ann.
2009	86,7	88,3	97,8	92,7	89,2	102,4	89,3	113,3	111,4	113,8	99,6	97,6	98,5
2010	97,3	103,0	119,6	114,6	111,9	126,9	106,4	106,0	126,6	121,0	121,7	116,5	114,3
2011	118,8	125,1	147,4	129,2	140,1	134,4	117,5	121,2	140,5	128,5	133,0	126,3	130,2
2012	124,4	127,4	136,9	127,4									

Tendance (2005=100)	Jan	Fév	Mars	Avril	Mai	Juin	Juil	Août	Sept	Oct	Nov	Déc	Moy. ann.
2009	95,1	92,8	92,8	92,9	92,7	93,3	95,4	98,5	102,0	103,3	102,3	103,0	97,0
2010	105,6	107,4	109,6	112,0	113,9	115,8	116,0	115,4	116,2	118,1	119,9	122,0	114,3
2011	126,3	130,4	131,5	132,0	131,7	130,0	129,9	130,2	128,7	128,3	130,5	131,5	130,1
2012	131,0	130,5	128,8	126,5									

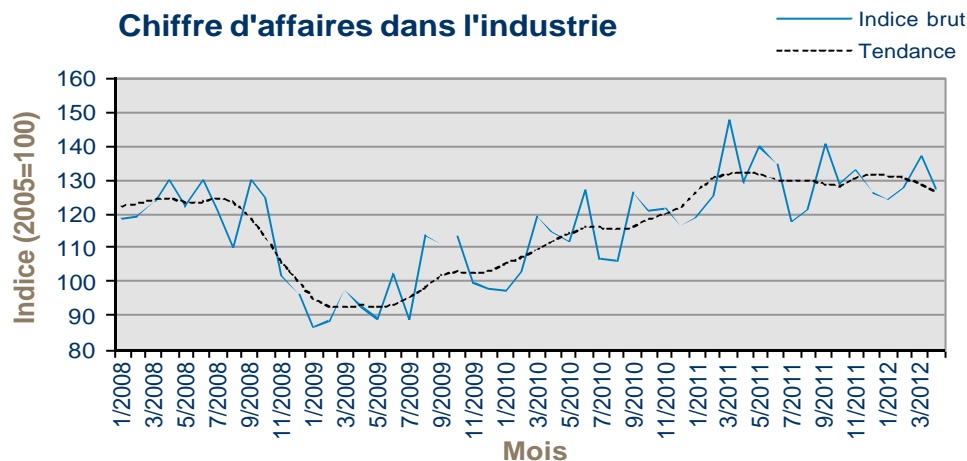

A partir d'août 2011, les indices sont calculés en nace rév.2. Les indices de 2000 à 2011 sont recalculés en nace rév.2, cela peut entraîner des légers changements par rapport aux indices basés sur la nace rév.1.

Visitez notre site <http://statbel.fgov.be> pour plus d'informations sur:

Les chiffres d'affaires dans l'industrie: http://statbel.fgov.be/fr/statistiques/chiffres/economie/indices/affair_indus/index.jsp

Enquête Prodcom: http://statbel.fgov.be/fr/statistiques/collecte_donnees/enquetes/prodcom/index.jsp

Vue d'ensemble des indicateurs conjoncturels: <http://statbel.fgov.be/fr/statistiques/chiffres/economie/indices/index.jsp>

¹ Tendence: résultat après élimination des variations saisonnières et accidentelles

Indicateurs conjoncturels

INDICES DES PRIX A LA CONSOMMATION

	Indice général			Indice santé		Produits alimentaires (1)	Produits non alimentaires	Services	Loyer
	Base			2004 = 100	1996 = 100				
	2004 = 100	1996 = 100	1988 = 100						
Base : 1981 = 100									
1988	70,84	81,40	99,91	-	-	133,88	131,91	138,59	145,85
1989	73,03	83,93	103,01	-	-	138,07	136,37	142,14	151,24
1990	75,55	86,82	106,56	-	-	143,18	141,17	146,69	156,08
Base : 1988 = 100									
1991	77,98	89,62	109,99	-	-	108,88	110,20	110,46	109,49
1992	79,87	91,79	112,66	-	-	108,75	111,86	115,07	115,93
1993	82,07	94,32	115,76	-	-	107,89	115,20	119,45	122,05
1994	84,03	96,56	118,51	85,11	96,83	109,82	117,57	122,52	127,61
1995	85,26	97,98	120,25	86,44	98,34	111,15	118,52	124,99	131,29
1996	87,02	100,00	122,73	87,87	99,97	111,85	121,34	127,92	134,54
1997	88,43	101,63	124,73	89,03	101,29	114,31	123,16	129,81	136,80
Base : 1996 = 100									
1998	89,27	102,60	125,92	90,16	102,58	104,08	101,04	103,85	102,87
1999	90,27	103,75	127,33	91,02	103,54	104,29	102,30	105,48	104,34
2000	92,57	106,39	130,57	92,73	105,49	105,19	106,26	107,60	105,85
2001	94,86	109,02	133,80	95,27	108,38	109,64	108,08	110,24	107,87
2002	96,42	110,81	136,00	96,97	110,32	112,05	108,72	113,18	110,52
2003	97,95	112,57	138,16	98,38	111,92	114,33	110,01	115,16	112,97
2004	100,00	114,93	141,06	99,98	113,74	116,09	112,46	117,88	115,10
2005	102,79	118,13	144,98	102,15	116,21	118,33	116,51	120,65	117,39
Base : 2004 = 100									
2006	104,63	120,25	147,58	103,95	118,26	104,19	105,21	103,85	105,56
2007	106,53	122,44	150,27	105,79	120,35	107,96	106,28	105,82	107,44
2008	111,32	127,94	157,01	110,26	125,44	114,25	112,60	107,94	109,48
2009	111,26	127,87	156,93	110,90	126,18	115,46	109,54	111,02	111,68
2010	113,69	130,67	160,36	112,76	128,29	117,23	113,01	112,60	112,92
2011	117,71	135,28	166,03	116,21	132,21	120,08	118,95	115,11	114,13

(1) y compris les boissons.

Direction thématique économie - Tél : 02/ 277.51.11 - E-Mail : ind@economie.fgov.be.

Source : Direction thématique économie, SPF Economie, P.M.E., Classes moyennes et Energie.

Indicateurs conjoncturels

INDICES DES PRIX A LA CONSOMMATION

	Indice général			Indice santé		Produits alimentaires (1)	Produits non alimentaires	Services	Loyer
	Base			2004 = 100	1996 = 100				
	2004 = 100	1996 = 100	1988 = 100						
Base : 2004 = 100									
2009									
Janvier	111,36	127,99	157,07	111,45	126,80	116,46	110,58	109,38	110,79
Février	111,74	128,42	157,61	111,75	127,14	116,37	110,57	110,67	110,91
Mars	111,10	127,69	156,71	111,07	126,36	116,20	109,29	110,49	111,21
Avril	111,33	127,95	157,03	111,17	126,48	116,50	109,58	110,59	111,44
Mai	111,25	127,86	156,92	110,96	126,24	116,38	109,34	110,73	111,52
Juin	111,04	127,62	156,62	110,50	125,72	115,44	108,93	111,18	111,85
Juillet	110,97	127,54	156,52	110,48	125,69	114,96	108,54	111,76	112,03
Août	111,31	127,93	157,00	110,66	125,90	114,48	109,61	111,66	111,90
Septembre	111,02	127,60	156,59	110,46	125,67	114,30	109,10	111,53	112,15
Octobre	111,07	127,65	156,66	110,64	125,88	114,66	109,05	111,53	112,15
Novembre	111,36	127,99	157,07	110,75	126,00	114,97	109,87	111,09	112,09
Décembre	111,54	128,19	157,33	110,96	126,24	114,79	110,02	111,57	112,13
Base : 2004 = 100									
2010									
Janvier	112,05	128,78	158,05	111,36	126,69	116,16	110,86	111,12	112,45
Février	112,52	129,32	158,71	111,90	127,31	116,52	111,14	111,98	112,50
Mars	112,94	129,80	159,30	112,11	127,55	117,14	112,01	111,66	112,72
Avril	113,33	130,25	159,85	112,34	127,81	117,27	112,71	111,85	112,72
Mai	113,78	130,77	160,49	112,72	128,24	117,58	113,37	112,17	112,83
Juin	113,77	130,76	160,47	112,74	128,26	117,21	113,14	112,66	112,95
Juillet	113,82	130,81	160,54	112,86	128,40	117,08	112,80	113,41	112,98
Août	113,89	130,89	160,64	112,94	128,49	117,06	113,03	113,33	113,07
Septembre	114,25	131,31	161,15	113,29	128,89	117,55	113,65	113,25	113,10
Octobre	114,41	131,49	161,38	113,46	129,08	117,61	113,92	113,36	113,16
Novembre	114,55	131,65	161,57	113,55	129,19	117,74	114,24	113,24	113,20
Décembre	115,00	132,17	162,21	113,84	129,52	117,87	115,26	113,16	113,30

(1) y compris les boissons.

Direction thématique économie - Tél : 02/ 277.51.11 - E-Mail : ind@economie.fgov.be.

Source : Direction thématique économie, SPF Economie, P.M.E., Classes moyennes et Energie.

Indicateurs conjoncturels

INDICES DES PRIX A LA CONSOMMATION

	Indice général			Indice santé		Produits alimentaires (1)	Produits non alimentaires	Services	Loyer
	Base			2004 = 100	1996 = 100				
	2004 = 100	1996 = 100	1988 = 100						
Base : 2004 = 100									
2011									
Janvier	115,66	132,93	163,14	114,38	130,13	118,59	115,85	113,98	113,48
Février	116,33	133,70	164,08	115,05	130,89	119,09	116,81	114,42	113,67
Mars	116,91	134,36	164,90	115,39	131,28	118,93	117,94	114,74	113,81
Avril	117,20	134,70	165,31	115,57	131,48	119,62	118,35	114,63	113,94
Mai	117,59	135,15	165,86	115,98	131,95	120,09	118,99	114,67	114,13
Juin	117,95	135,56	166,37	116,43	132,46	120,38	119,37	115,08	114,19
Juillet	118,09	135,72	166,57	116,61	132,67	120,49	119,20	115,72	114,21
Août	117,99	135,61	166,42	116,49	132,53	120,02	119,26	115,61	114,21
Septembre	118,31	135,97	166,88	116,73	132,80	120,17	120,10	115,30	114,35
Octobre	118,49	136,18	167,13	116,96	133,07	120,58	120,16	115,53	114,54
Novembre	118,96	136,72	167,79	117,40	133,57	121,54	120,70	115,69	114,51
Décembre	119,01	136,78	167,86	117,52	133,70	121,51	120,68	115,89	114,53
Base : 2004 = 100									
2012									
Janvier	119,88	137,78	169,09	118,25	134,53	121,81	121,48	117,32	114,95
Février	120,59	138,59	170,09	118,97	135,35	122,85	122,16	117,91	115,42
Mars	120,85	138,89	170,46	119,01	135,40	122,97	122,65	117,98	115,42
Avril	120,93	138,98	170,57	118,99	135,37	122,96	122,83	117,94	115,60
Mai	120,89	138,94	170,52	119,15	135,56	123,40	122,15	118,46	115,90
Juin	120,61	138,62	170,12	119,00	135,39	123,23	121,26	118,96	115,91

(1) y compris les boissons.

Direction thématique économie - Tél : 02/ 277.51.11 - E-Mail : ind@economie.fgov.be.

Source : Direction thématique économie, SPF Economie, P.M.E., Classes moyennes et Energie.

Domaines statistiques

- Généralités
- Territoire et environnement
- Population
- Société
- Économie et finances
- Agriculture et activités assimilées
- Industrie
- Services, commerce et transports

Direction générale Statistique et Information économique
SPF Economie
B-1000 Bruxelles
tél. 02/277.55.03
fax 02/277.55.19

ISSN 0771 - 0364

<http://statbel.fgov.be> - <http://www.economie.fgov.be>
info@economie.fgov.be

I. ECONOMIE ET FINANCES

Indicateurs conjoncturels

Calendrier de diffusion des indicateurs	5
Indices de la production (base 2000 = 100) - Mai 2012	6
Indices des prix à la production (base 2000 = 100) - Juin 2012	8
Indices des prix à la consommation - Juillet 2012	10

Vous pouvez trouver dans cette publication les statistiques **les plus récentes** dans les domaines suivants: environnement, population, société, économie et finances, agriculture et activités assimilées, industrie, services, commerce et transports.

De plus notre site : <http://statbel.fgov.be> présente une sélection de statistiques mises à jour quotidiennement.

SIGNES CONVENTIONNELS

Les renseignements ne sont pas disponibles	..
0 ou inférieur à la moitié de l'unité utilisée	-
Chiffres provisoires	(*)
La virgule est employée pour séparer les unités des décimales	

Editeur responsable : A. VERSONNEN

Droits d'auteurs réservés

La reproduction du contenu de cette publication, qu'elle soit intégrale ou partielle, dans la forme originale ou remaniée, est interdite sauf autorisation écrite de la Direction générale Statistique et Information économique.

L'utilisation du contenu de cette publication, à titre explicatif ou justificatif, dans un article, un compte rendu ou un livre, est autorisée, moyennant indication claire et précise de la source.

Economie et finances
Indicateurs conjoncturels

Calendrier de diffusion des indicateurs

Les indices sont disponibles le jour indiqué à 0 heure sur notre site <http://statbel.fgov.be>

Disponible le	Indicateur	Période de référence	Périodicité
Août 2012			
29	Indice des salaires horaires	3eme trimestre 2012	trimestriel
30	Indice des prix à la consommation	août 2012	mensuel
31	Indices des entrées de commandes	juin 2012	mensuel
Septembre 2012			
14	Indices des salariés et personnes occupées	2eme trimestre 2012	trimestriel
17	Statistiques des faillites	août 2012	mensuel
20	Indices du commerce de détail	juillet 2012	mensuel
21	Indices des heures travaillées	2eme trimestre 2012	trimestriel
24	Indices de la production	juillet 2012	mensuel
25	Indices des prix à la production	août 2012	mensuel
27	Indice des prix à la consommation	septembre 2012	mensuel
28	Indices des entrées de commandes	juillet 2012	mensuel
Octobre 2012			
16	Statistiques des faillites	septembre 2012	mensuel
19	Indices du commerce de détail	août 2012	mensuel
24	Indices de la production	août 2012	mensuel
25	Indices des prix à la production	septembre 2012	mensuel
30	Indice des prix à la consommation	octobre 2012	mensuel
31	Indices des entrées de commandes	août 2012	mensuel
Novembre 2012			
19	Statistiques des faillites	octobre 2012	mensuel
20	Indices du commerce de détail	septembre 2012	mensuel
23	Indices de la production	octobre 2012	mensuel
23	Indices des prix à la production	septembre 2012	mensuel
29	Indice des prix à la consommation	novembre 2012	mensuel
30	Indices des entrées de commandes	septembre 2012	mensuel
Décembre 2012			
4	Indice des salaires horaires	4eme trimestre 2012	trimestriel
14	Indices des salariés et personnes occupées	3eme trimestre 2012	trimestriel
17	Statistiques des faillites	septembre 2012	mensuel
20	Indices du commerce de détail	octobre 2012	mensuel
21	Indices des heures travaillées	3eme trimestre 2012	trimestriel
21	Indice des prix à la consommation	décembre 2012	mensuel
21	Indices des prix à la production	novembre 2012	mensuel
21	Indices de la production	octobre 2012	mensuel

Ce calendrier peut être également envoyé séparément, sur demande.

(Tel. 02/277.55.04 - Fax. 02/277.55.19)

Indicateurs conjoncturels – Communiqué de presse

Indice de la production de mai 2012

En mai 2012, la tendance ¹ de la production industrielle hors construction montre un statu quo (+ 0,0%) par rapport à avril 2012 et une baisse de 3,0% par rapport à mai 2011.

Dans la construction, la tendance montre une baisse de 0,6% par rapport à avril 2012 et une hausse de 1,1% par rapport à mai 2011.

Les résultats sont calculés sur base de l'enquête PRODCOM.

Indices bruts (2005=100)

Indices bruts (2005=100)	Jan	Fév	Mars	Avril	Mai	Juin	Juil	Août	Sept	Oct	Nov	Déc
Industrie (sans construction)												
2009	90,4	92,1	101,8	93,7	96,0	102,0	89,2	89,0	105,9	105,2	100,2	97,5
2010	95,4	100,6	114,0	105,1	101,4	115,5	95,5	96,5	114,6	110,3	109,0	104,7
2011	103,9	107,4	124,8	108,1	115,9	111,2	95,6	103,3	117,7	110,5	109,2	105,8
2012	103,8	103,1	115,2	100,9	105,0							
Construction												
2009	91,7	103,6	121,1	105,9	104,3	120,6	61,8	102,6	124,5	124,0	96,4	76,7
2010	84,4	91,2	128,0	110,2	100,5	126,2	57,6	104,2	123,5	120,0	102,6	70,1
2011	90,0	111,2	130,1	103,7	124,6	112,8	54,9	110,0	127,0	116,4	114,2	88,5
2012	99,3	114,7	144,9	111,4	117,6							

Tendance (2005=100)

Tendance (2005=100)	Jan	Fév	Mars	Avril	Mai	Juin	Juil	Août	Sept	Oct	Nov	Déc
Industrie (sans construction)												
2009	96,7	96,4	96,4	96,7	97,0	97,3	97,8	98,4	98,9	99,4	99,9	100,5
2010	101,3	102,1	102,9	103,7	104,3	105,0	105,5	106,0	106,4	106,8	107,1	107,4
2011	108,0	108,7	109,1	109,3	109,2	109,0	108,8	108,8	108,5	108,1	107,6	107,1
2012	106,7	106,5	106,2	106,0	106,0							
Construction												
2009	102,5	103,3	103,5	103,3	103,2	103,6	104,4	105,1	105,2	104,6	104,0	104,5
2010	105,6	106,8	107,3	106,7	106,0	105,9	105,8	105,6	105,5	105,4	105,5	106,4
2011	107,6	108,5	108,8	108,4	107,3	105,5	104,7	105,3	106,4	107,2	108,1	108,9
2012	109,8	110,1	109,8	109,1	108,5							

¹ Tendance: résultat après élimination des variations saisonnières et accidentelles

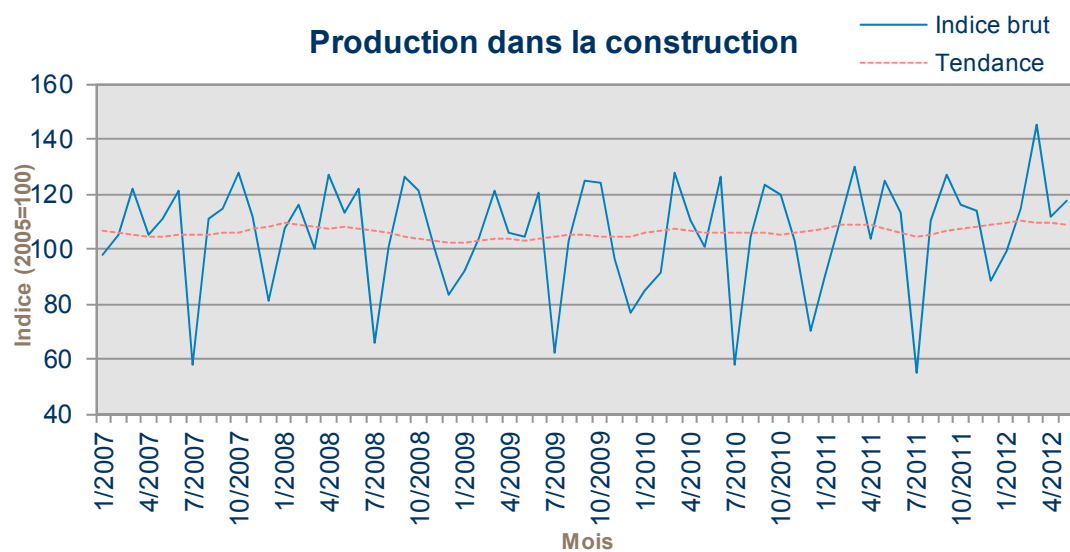
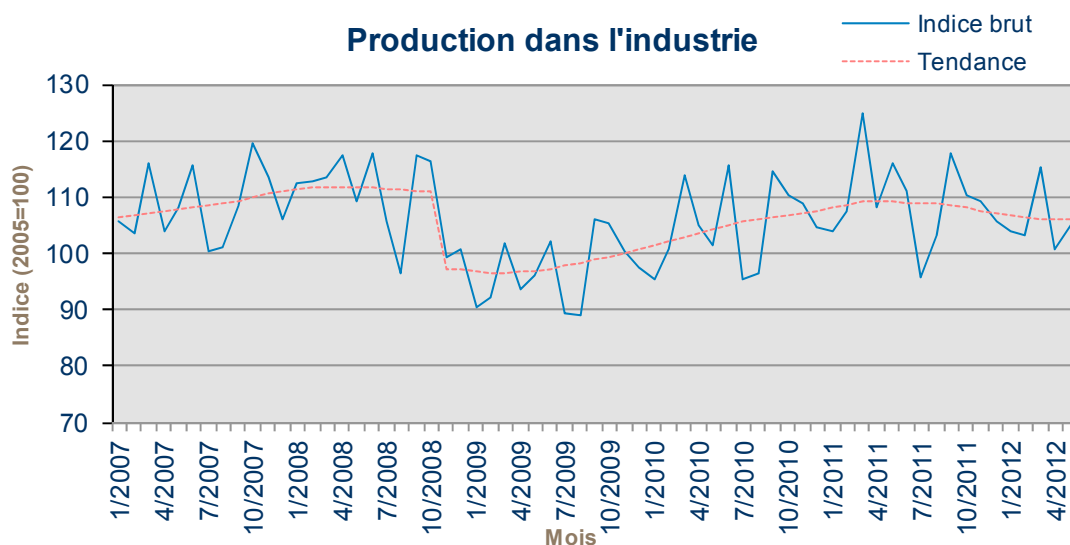

A partir de 2011, les indices sont calculés en nace rév.2. Les indices de 2006 à 2010 sont recalculés en nace rév.2, cela peut entraîner des légers changements par rapport aux indices basés sur la nace rév.1. La méthode de calcul a été également changée.

Visitez notre site <http://statbel.fgov.be> pour plus d'informations sur:

Production : <http://statbel.fgov.be/fr/statistiques/chiffres/economie/indices/production/index.jsp>

Enquête Prodcop : http://statbel.fgov.be/fr/statistiques/collecte_donnees/enquetes/prodcop/index.jsp

Vue d'ensemble des indicateurs conjoncturels : <http://statbel.fgov.be/fr/statistiques/chiffres/economie/indices/index.jsp>

Juin 2012 : Prix à la production -0,9%

En juin 2012, par rapport au mois précédent, l'**indice des prix à la production de l'industrie à l'exclusion de la construction** a diminué de 0,9 %. Une ventilation de ce chiffre entre l'énergie et les autres secteurs, donne une diminution de 3,8% pour l'énergie et une diminution de 0,2% pour l'industrie à l'exclusion de l'énergie. Une subdivision plus poussée de l'industrie à l'exclusion de l'énergie, montre -0,7% pour les biens intermédiaires, à l'exclusion de l'énergie, +0,2% pour les biens d'investissement, -0,1% pour les biens de consommation durables et +0,4% pour les biens de consommation non durables.

En subdivisant l'indice général des indices des prix à la production selon la destination, on constate une diminution de 0,2% pour le marché intérieur et une diminution de 1,5% pour les marchés extérieurs.

Par rapport à juin de l'année précédente, l'indice des prix à la production de l'industrie à l'exclusion de la construction a augmenté de 2,4%. L'indice des prix à la production pour le marché intérieur a augmenté de 2,6%, pour les marchés extérieurs, on observe une augmentation de 2,2%.

Ensemble de l'industrie, à l'exclusion de la construction

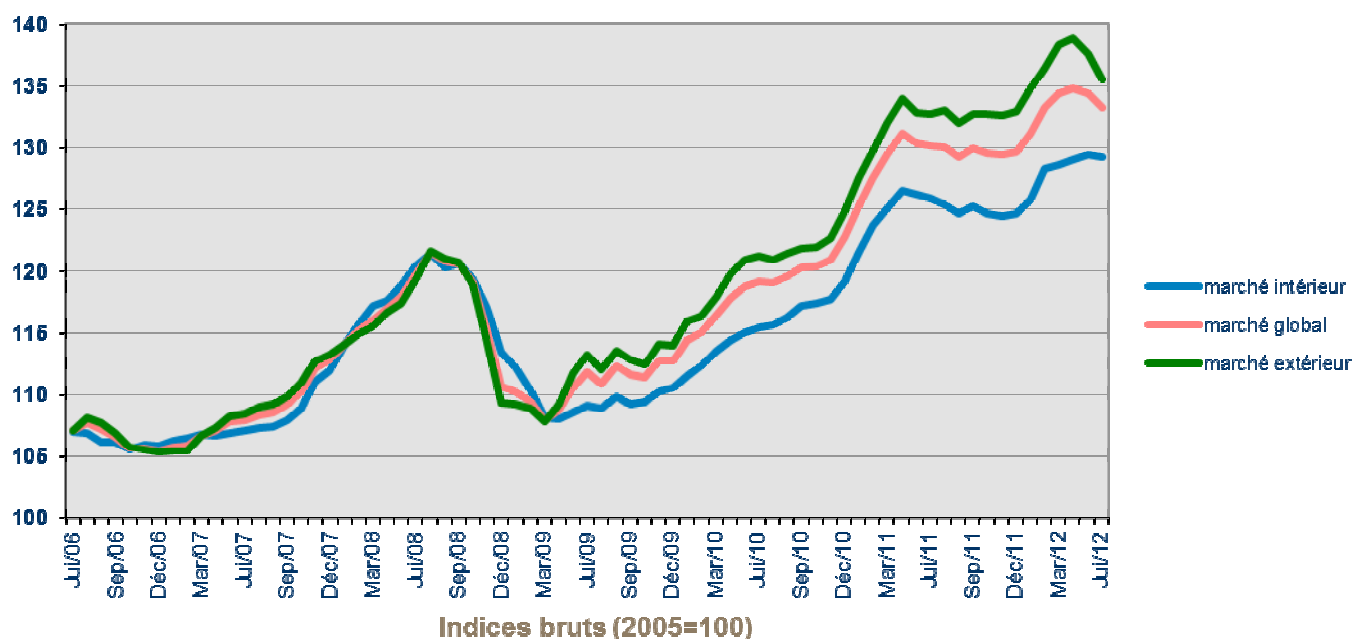

Indicateurs conjoncturels – Communiqué de presse

Marché global													
	jan	fév	mrs	avr	mai	juin	juil	août	sep	oct	nov	déc	Moy. ann.
2010	114,4	115,0	116,4	117,8	118,8	119,1	119,0	119,6	120,3	120,4	121,0	122,8	118,7
2011	125,3	127,6	129,4	131,2	130,4	130,1	130,1	129,2	129,9	129,6	129,4	129,7	129,3
2012	131,2	133,3	134,4	134,9	134,4	133,2							133,6

Marché domestique													
	jan	fév	mrs	avr	mai	juin	juil	août	sep	oct	nov	déc	Moy. ann.
2010	111,5	112,4	113,6	114,4	115,1	115,5	115,6	116,3	117,2	117,4	117,8	119,2	115,5
2011	121,5	123,8	125,1	126,5	126,2	125,9	125,4	124,6	125,3	124,7	124,5	124,6	124,8
2012	125,8	128,3	128,6	129,0	129,4	129,2							128,4

Marché extérieur													
	jan	fév	mrs	avr	mai	juin	juil	août	sep	oct	nov	déc	Moy. ann.
2010	116,0	116,4	117,9	119,8	121,0	121,3	121,0	121,5	121,9	121,9	122,7	124,8	120,5
2011	127,5	129,7	132,0	134,0	132,8	132,7	133,1	132,0	132,8	132,7	132,6	133,0	132,1
2012	134,9	136,4	138,3	138,8	137,6	135,6							136,9

Indices bruts (2005=100)
Ensemble de l'industrie, à l'exclusion de la construction
Evolution des prix de la production écoulee

Plus d'informations sur la conjoncture !

⇒ pour une vue globale de la conjoncture en Belgique et en Europe, consultez le portail conjoncturel (en 2 langues) :

<http://statbel.fgov.be/indicators>

⇒ Tous les renseignements méthodologiques peuvent être obtenus auprès de l'Unité Conjoncture.

⇒ Outre les indices des prix à la production, nous calculons beaucoup d'autres indicateurs : indices des heures travaillées, nouvelles commandes, masse salariale, nombre d'employés, coût de matériaux, prix à la production, permis de bâtir, chiffre d'affaires, etc.

Mention de la source

Direction générale Statistique et Information économique

Indicateurs conjoncturels

INDICES DES PRIX A LA CONSOMMATION

	Indice général			Indice santé		Produits alimentaires (1)	Produits non alimentaires			Services	Loyer
	Base			2004=100	1996=100		Services	Loyer			
	2004=100	1996=100	1988=100								
Base : 1981 = 100											
1988	70,84	81,40	99,91	-	-	133,88	131,91	138,59	145,85		
1989	73,03	83,93	103,01	-	-	138,07	136,37	142,14	151,24		
1990	75,55	86,82	106,56	-	-	143,18	141,17	146,69	156,08		
Base : 1988 = 100											
1991	77,98	89,62	109,99	-	-	108,88	110,20	110,46	109,49		
1992	79,87	91,79	112,66	-	-	108,75	111,86	115,07	115,93		
1993	82,07	94,32	115,76	-	-	107,89	115,20	119,45	122,05		
1994	84,03	96,56	118,51	85,11	96,83	109,82	117,57	122,52	127,61		
1995	85,26	97,98	120,25	86,44	98,34	111,15	118,52	124,99	131,29		
1996	87,02	100,00	122,73	87,87	99,97	111,85	121,34	127,92	134,54		
1997	88,43	101,63	124,73	89,03	101,29	114,31	123,16	129,81	136,80		
Base : 1996 = 100											
1998	89,27	102,60	125,92	90,16	102,58	104,08	101,04	103,85	102,87		
1999	90,27	103,75	127,33	91,02	103,54	104,29	102,30	105,48	104,34		
2000	92,57	106,39	130,57	92,73	105,49	105,19	106,26	107,60	105,85		
2001	94,86	109,02	133,80	95,27	108,38	109,64	108,08	110,24	107,87		
2002	96,42	110,81	136,00	96,97	110,32	112,05	108,72	113,18	110,52		
2003	97,95	112,57	138,16	98,38	111,92	114,33	110,01	115,16	112,97		
2004	100,00	114,93	141,06	99,98	113,74	116,09	112,46	117,88	115,10		
2005	102,79	118,13	144,98	102,15	116,21	118,33	116,51	120,65	117,39		
Base : 2004 = 100											
2006	104,63	120,25	147,58	103,95	118,26	104,19	105,21	103,85	105,56		
2007	106,53	122,44	150,27	105,79	120,35	107,96	106,28	105,82	107,44		
2008	111,32	127,94	157,01	110,26	125,44	114,25	112,60	107,94	109,48		
2009	111,26	127,87	156,93	110,90	126,18	115,46	109,54	111,02	111,68		
2010	113,69	130,67	160,36	112,76	128,29	117,23	113,01	112,60	112,92		
2011	117,71	135,28	166,03	116,21	132,21	120,08	118,95	115,11	114,13		

(1) y compris les boissons.

Direction thématique économie - Tél : 02/ 277.51.11 - E-Mail : ind@economie.fgov.be.

Source : Direction thématique économie, SPF Economie, P.M.E., Classes moyennes et Energie.

Indicateurs conjoncturels

INDICES DES PRIX A LA CONSOMMATION

	Indice général			Indice santé		Produits alimentaires (1)	Produits non alimentaires	Services	Loyer
	Base			2004=100	1996=100				
	2004=100	1996=100	1988=100						
Base : 2004 = 100									
2009									
Janvier	111,36	127,99	157,07	111,45	126,80	116,46	110,58	109,38	110,79
Février	111,74	128,42	157,61	111,75	127,14	116,37	110,57	110,67	110,91
Mars	111,10	127,69	156,71	111,07	126,36	116,20	109,29	110,49	111,21
Avril	111,33	127,95	157,03	111,17	126,48	116,50	109,58	110,59	111,44
Mai	111,25	127,86	156,92	110,96	126,24	116,38	109,34	110,73	111,52
Juin	111,04	127,62	156,62	110,50	125,72	115,44	108,93	111,18	111,85
Juillet	110,97	127,54	156,52	110,48	125,69	114,96	108,54	111,76	112,03
Août	111,31	127,93	157,00	110,66	125,90	114,48	109,61	111,66	111,90
Septembre	111,02	127,60	156,59	110,46	125,67	114,30	109,10	111,53	112,15
Octobre	111,07	127,65	156,66	110,64	125,88	114,66	109,05	111,53	112,15
Novembre	111,36	127,99	157,07	110,75	126,00	114,97	109,87	111,09	112,09
Décembre	111,54	128,19	157,33	110,96	126,24	114,79	110,02	111,57	112,13
Base : 2004 = 100									
2010									
Janvier	112,05	128,78	158,05	111,36	126,69	116,16	110,86	111,12	112,45
Février	112,52	129,32	158,71	111,90	127,31	116,52	111,14	111,98	112,50
Mars	112,94	129,80	159,30	112,11	127,55	117,14	112,01	111,66	112,72
Avril	113,33	130,25	159,85	112,34	127,81	117,27	112,71	111,85	112,72
Mai	113,78	130,77	160,49	112,72	128,24	117,58	113,37	112,17	112,83
Juin	113,77	130,76	160,47	112,74	128,26	117,21	113,14	112,66	112,95
Juillet	113,82	130,81	160,54	112,86	128,40	117,08	112,80	113,41	112,98
Août	113,89	130,89	160,64	112,94	128,49	117,06	113,03	113,33	113,07
Septembre	114,25	131,31	161,15	113,29	128,89	117,55	113,65	113,25	113,10
Octobre	114,41	131,49	161,38	113,46	129,08	117,61	113,92	113,36	113,16
Novembre	114,55	131,65	161,57	113,55	129,19	117,74	114,24	113,24	113,20
Décembre	115,00	132,17	162,21	113,84	129,52	117,87	115,26	113,16	113,30

(1) y compris les boissons.

Direction thématique économie - Tél : 02/ 277.51.11 - E-Mail : ind@economie.fgov.be.

Source : Direction thématique économie, SPF Economie, P.M.E., Classes moyennes et Energie.

Indicateurs conjoncturels

INDICES DES PRIX A LA CONSOMMATION

	Indice général			Indice santé		Produits alimentaires (1)	Produits non alimentaires	Services	Loyer
	Base								
	2004=100	1996=100	1988=100	2004=100	1996=100				
Base : 2004 = 100									
2011									
Janvier	115,66	132,93	163,14	114,38	130,13	118,59	115,85	113,98	113,48
Février	116,33	133,70	164,08	115,05	130,89	119,09	116,81	114,42	113,67
Mars	116,91	134,36	164,90	115,39	131,28	118,93	117,94	114,74	113,81
Avril	117,20	134,70	165,31	115,57	131,48	119,62	118,35	114,63	113,94
Mai	117,59	135,15	165,86	115,98	131,95	120,09	118,99	114,67	114,13
Juin	117,95	135,56	166,37	116,43	132,46	120,38	119,37	115,08	114,19
Juillet	118,09	135,72	166,57	116,61	132,67	120,49	119,20	115,72	114,21
Août	117,99	135,61	166,42	116,49	132,53	120,02	119,26	115,61	114,21
Septembre	118,31	135,97	166,88	116,73	132,80	120,17	120,10	115,30	114,35
Octobre	118,49	136,18	167,13	116,96	133,07	120,58	120,16	115,53	114,54
Novembre	118,96	136,72	167,79	117,40	133,57	121,54	120,70	115,69	114,51
Décembre	119,01	136,78	167,86	117,52	133,70	121,51	120,68	115,89	114,53
Base : 2004 = 100									
2012									
Janvier	119,88	137,78	169,09	118,25	134,53	121,81	121,48	117,32	114,95
Février	120,59	138,59	170,09	118,97	135,35	122,85	122,16	117,91	115,42
Mars	120,85	138,89	170,46	119,01	135,40	122,97	122,65	117,98	115,42
Avril	120,93	138,98	170,57	118,99	135,37	122,96	122,83	117,94	115,60
Mai	120,89	138,94	170,52	119,15	135,56	123,40	122,15	118,46	115,90
Juin	120,61	138,62	170,12	119,00	135,39	123,23	121,26	118,96	115,91
Juillet	120,83	138,87	170,43	119,21	135,63	123,24	121,29	119,60	116,04

(1) y compris les boissons.

Direction thématique économie - Tél : 02/ 277.51.11 - E-Mail : ind@economie.fgov.be.

Source : Direction thématique économie, SPF Economie, P.M.E., Classes moyennes et Energie.

Domaines statistiques

- Généralités
- Territoire et environnement
- Population
- Société
- Économie et finances
- Agriculture et activités assimilées
- Industrie
- Services, commerce et transports

Direction générale Statistique et Information économique
SPF Economie
B-1000 Bruxelles
tél. 02/277.55.03
fax 02/277.55.19

ISSN 0771 - 0364

<http://statbel.fgov.be> - <http://www.economie.fgov.be>
info@economie.fgov.be

I. ECONOMIE ET FINANCES

Indicateurs conjoncturels

Calendrier de diffusion des indicateurs	5
Indices des prix à la consommation - septembre 2012	6

II. SERVICES, COMMERCE ET TRANSPORT

Transport

Navigation aérienne - décembre 2011	11
Activité des ports maritimes - décembre 2011	12

Vous pouvez trouver dans cette publication les statistiques **les plus récentes** dans les domaines suivants: environnement, population, société, économie et finances, agriculture et activités assimilées, industrie, services, commerce et transports.

De plus notre site : <http://statbel.fgov.be> présente une sélection de statistiques mises à jour quotidiennement.

SIGNES CONVENTIONNELS

Les renseignements ne sont pas disponibles	..
0 ou inférieur à la moitié de l'unité utilisée	-
Chiffres provisoires	(*)
La virgule est employée pour séparer les unités des décimales	

Editeur responsable : A. VERSONNEN

Droits d'auteurs réservés

La reproduction du contenu de cette publication, qu'elle soit intégrale ou partielle, dans la forme originale ou remaniée, est interdite sauf autorisation écrite de la Direction générale Statistique et Information économique.

L'utilisation du contenu de cette publication, à titre explicatif ou justificatif, dans un article, un compte rendu ou un livre, est autorisée, moyennant indication claire et précise de la source.

Economie et finances
Indicateurs conjoncturels

Calendrier de diffusion des indicateurs

Les indices sont disponibles le jour indiqué à 0 heure sur notre site <http://statbel.fgov.be>

Disponible le	Indicateur	Période de référence	Périodicité
Octobre 2012			
16	Statistiques des faillites	septembre 2012	mensuel
19	Indices du commerce de détail	août 2012	mensuel
24	Indices de la production	août 2012	mensuel
25	Indices des prix à la production	septembre 2012	mensuel
30	Indice des prix à la consommation	octobre 2012	mensuel
31	Indices des entrées de commandes	août 2012	mensuel
Novembre 2012			
19	Statistiques des faillites	octobre 2012	mensuel
20	Indices du commerce de détail	septembre 2012	mensuel
23	Indices de la production	octobre 2012	mensuel
23	Indices des prix à la production	septembre 2012	mensuel
29	Indice des prix à la consommation	novembre 2012	mensuel
30	Indices des entrées de commandes	septembre 2012	mensuel
Décembre 2012			
4	Indice des salaires horaires	4eme trimestre 2012	trimestriel
14	Indices des salariés et personnes occupées	3eme trimestre 2012	trimestriel
17	Statistiques des faillites	septembre 2012	mensuel
20	Indices du commerce de détail	octobre 2012	mensuel
21	Indices des heures travaillées	3eme trimestre 2012	trimestriel
21	Indice des prix à la consommation	décembre 2012	mensuel
21	Indices des prix à la production	novembre 2012	mensuel
21	Indices de la production	octobre 2012	mensuel

Ce calendrier peut être également envoyé séparément, sur demande.
(Tel. 02/277.55.04 - Fax. 02/277.55.19)

Indicateurs conjoncturels

INDICES DES PRIX A LA CONSOMMATION

	Indice général			Indice santé		Produits alimentaires (1)	Produits non alimentaires			Services	Loyer
	Base			2004=100	1996=100		Services	Loyer			
	2004=100	1996=100	1988=100								
Base : 1981 = 100											
1988	70,84	81,40	99,91	-	-	133,88	131,91	138,59	145,85		
1989	73,03	83,93	103,01	-	-	138,07	136,37	142,14	151,24		
1990	75,55	86,82	106,56	-	-	143,18	141,17	146,69	156,08		
Base : 1988 = 100											
1991	77,98	89,62	109,99	-	-	108,88	110,20	110,46	109,49		
1992	79,87	91,79	112,66	-	-	108,75	111,86	115,07	115,93		
1993	82,07	94,32	115,76	-	-	107,89	115,20	119,45	122,05		
1994	84,03	96,56	118,51	85,11	96,83	109,82	117,57	122,52	127,61		
1995	85,26	97,98	120,25	86,44	98,34	111,15	118,52	124,99	131,29		
1996	87,02	100,00	122,73	87,87	99,97	111,85	121,34	127,92	134,54		
1997	88,43	101,63	124,73	89,03	101,29	114,31	123,16	129,81	136,80		
Base : 1996 = 100											
1998	89,27	102,60	125,92	90,16	102,58	104,08	101,04	103,85	102,87		
1999	90,27	103,75	127,33	91,02	103,54	104,29	102,30	105,48	104,34		
2000	92,57	106,39	130,57	92,73	105,49	105,19	106,26	107,60	105,85		
2001	94,86	109,02	133,80	95,27	108,38	109,64	108,08	110,24	107,87		
2002	96,42	110,81	136,00	96,97	110,32	112,05	108,72	113,18	110,52		
2003	97,95	112,57	138,16	98,38	111,92	114,33	110,01	115,16	112,97		
2004	100,00	114,93	141,06	99,98	113,74	116,09	112,46	117,88	115,10		
2005	102,79	118,13	144,98	102,15	116,21	118,33	116,51	120,65	117,39		
Base : 2004 = 100											
2006	104,63	120,25	147,58	103,95	118,26	104,19	105,21	103,85	105,56		
2007	106,53	122,44	150,27	105,79	120,35	107,96	106,28	105,82	107,44		
2008	111,32	127,94	157,01	110,26	125,44	114,25	112,60	107,94	109,48		
2009	111,26	127,87	156,93	110,90	126,18	115,46	109,54	111,02	111,68		
2010	113,69	130,67	160,36	112,76	128,29	117,23	113,01	112,60	112,92		
2011	117,71	135,28	166,03	116,21	132,21	120,08	118,95	115,11	114,13		

(1) y compris les boissons.

Direction thématique économie - Tél : 02/ 277.51.11 - E-Mail : ind@economie.fgov.be.

Source : Direction thématique économie, SPF Economie, P.M.E., Classes moyennes et Energie.

Indicateurs conjoncturels

INDICES DES PRIX A LA CONSOMMATION

	Indice général			Indice santé		Produits alimentaires (1)	Produits non alimentaires	Services	Loyer
	Base			2004=100	1996=100				
	2004=100	1996=100	1988=100						
Base : 2004 = 100									
2009									
Janvier	111,36	127,99	157,07	111,45	126,80	116,46	110,58	109,38	110,79
Février	111,74	128,42	157,61	111,75	127,14	116,37	110,57	110,67	110,91
Mars	111,10	127,69	156,71	111,07	126,36	116,20	109,29	110,49	111,21
Avril	111,33	127,95	157,03	111,17	126,48	116,50	109,58	110,59	111,44
Mai	111,25	127,86	156,92	110,96	126,24	116,38	109,34	110,73	111,52
Juin	111,04	127,62	156,62	110,50	125,72	115,44	108,93	111,18	111,85
Juillet	110,97	127,54	156,52	110,48	125,69	114,96	108,54	111,76	112,03
Août	111,31	127,93	157,00	110,66	125,90	114,48	109,61	111,66	111,90
Septembre	111,02	127,60	156,59	110,46	125,67	114,30	109,10	111,53	112,15
Octobre	111,07	127,65	156,66	110,64	125,88	114,66	109,05	111,53	112,15
Novembre	111,36	127,99	157,07	110,75	126,00	114,97	109,87	111,09	112,09
Décembre	111,54	128,19	157,33	110,96	126,24	114,79	110,02	111,57	112,13
Base : 2004 = 100									
2010									
Janvier	112,05	128,78	158,05	111,36	126,69	116,16	110,86	111,12	112,45
Février	112,52	129,32	158,71	111,90	127,31	116,52	111,14	111,98	112,50
Mars	112,94	129,80	159,30	112,11	127,55	117,14	112,01	111,66	112,72
Avril	113,33	130,25	159,85	112,34	127,81	117,27	112,71	111,85	112,72
Mai	113,78	130,77	160,49	112,72	128,24	117,58	113,37	112,17	112,83
Juin	113,77	130,76	160,47	112,74	128,26	117,21	113,14	112,66	112,95
Juillet	113,82	130,81	160,54	112,86	128,40	117,08	112,80	113,41	112,98
Août	113,89	130,89	160,64	112,94	128,49	117,06	113,03	113,33	113,07
Septembre	114,25	131,31	161,15	113,29	128,89	117,55	113,65	113,25	113,10
Octobre	114,41	131,49	161,38	113,46	129,08	117,61	113,92	113,36	113,16
Novembre	114,55	131,65	161,57	113,55	129,19	117,74	114,24	113,24	113,20
Décembre	115,00	132,17	162,21	113,84	129,52	117,87	115,26	113,16	113,30

(1) y compris les boissons.

Direction thématique économie - Tél : 02/ 277.51.11 - E-Mail : ind@economie.fgov.be.

Source : Direction thématique économie, SPF Economie, P.M.E., Classes moyennes et Energie.

Indicateurs conjoncturels

INDICES DES PRIX A LA CONSOMMATION

	Indice général			Indice santé		Produits alimentaires (1)	Produits non alimentaires	Services	Loyer
	Base								
	2004=100	1996=100	1988=100	2004=100	1996=100				
Base : 2004 = 100									
2011									
Janvier	115,66	132,93	163,14	114,38	130,13	118,59	115,85	113,98	113,48
Février	116,33	133,70	164,08	115,05	130,89	119,09	116,81	114,42	113,67
Mars	116,91	134,36	164,90	115,39	131,28	118,93	117,94	114,74	113,81
Avril	117,20	134,70	165,31	115,57	131,48	119,62	118,35	114,63	113,94
Mai	117,59	135,15	165,86	115,98	131,95	120,09	118,99	114,67	114,13
Juin	117,95	135,56	166,37	116,43	132,46	120,38	119,37	115,08	114,19
Juillet	118,09	135,72	166,57	116,61	132,67	120,49	119,20	115,72	114,21
Août	117,99	135,61	166,42	116,49	132,53	120,02	119,26	115,61	114,21
Septembre	118,31	135,97	166,88	116,73	132,80	120,17	120,10	115,30	114,35
Octobre	118,49	136,18	167,13	116,96	133,07	120,58	120,16	115,53	114,54
Novembre	118,96	136,72	167,79	117,40	133,57	121,54	120,70	115,69	114,51
Décembre	119,01	136,78	167,86	117,52	133,70	121,51	120,68	115,89	114,53
Base : 2004 = 100									
2012									
Janvier	119,88	137,78	169,09	118,25	134,53	121,81	121,48	117,32	114,95
Février	120,59	138,59	170,09	118,97	135,35	122,85	122,16	117,91	115,42
Mars	120,85	138,89	170,46	119,01	135,40	122,97	122,65	117,98	115,42
Avril	120,93	138,98	170,57	118,99	135,37	122,96	122,83	117,94	115,60
Mai	120,89	138,94	170,52	119,15	135,56	123,40	122,15	118,46	115,90
Juin	120,61	138,62	170,12	119,00	135,39	123,23	121,26	118,96	115,91
Juillet	120,83	138,87	170,43	119,21	135,63	123,24	121,29	119,60	116,04
Août	121,36	139,48	171,18	119,47	135,92	123,72	122,28	119,60	116,01
Septembre	121,57	139,72	171,47	119,52	135,98	123,99	122,93	119,13	116,22

(1) y compris les boissons.

Direction thématique économie - Tél : 02/ 277.51.11 - E-Mail : ind@economie.fgov.be.

Source : Direction thématique économie, SPF Economie, P.M.E., Classes moyennes et Energie.

Services, commerce et transport

Transport

Transport

Évolution de l'activité de l'aérodrome Bruxelles National (1)

	Nombre de vols		Nombre de passagers		Marchandises (2) (3) (tonnes)	
	au départ	à l'arrivée	au départ	à l'arrivée	au départ	à l'arrivée
2005	115 504	115 584	8 136 128	8 027 218	338 968	320 966
2006	115 924	115 949	8 439 374	8 250 527	343 277	315 767
2007	120 121	120 220	8 958 152	8 976 171	391 054	377 469
2008	117 833	117 814	9 353 899	9 356 489	324 833	333 910
2009	105 925	105 860	8 571 673	8 600 523	210 262	190 929
2010	102 646	102 581	8 661 222	8 662 251	239 415	180 360
2011	107 098	107 122	9 427 420	9 474 497	248 298	182 843

2010

janvier	7 656	7 643	505 180	545 372	18 248	13 653
février	7 406	7 399	545 970	543 799	16 875	13 625
mars	8 655	8 644	649 513	640 512	25 815	18 421
avril	7 033	7 035	603 325	575 186	17 821	12 948
mai	9 108	9 077	792 914	791 991	19 881	16 312
juin	9 367	9 311	825 246	777 347	18 723	15 156
juillet	9 577	9 548	1 013 135	860 225	20 707	15 033
août	9 238	9 283	815 509	983 185	19 350	14 549
septembre	9 289	9 287	831 322	870 284	18 738	14 178
octobre	9 317	9 342	819 053	810 704	22 028	16 013
novembre	8 427	8 452	637 623	694 924	21 112	14 910
décembre	7 573	7 560	622 432	568 722	20 117	15 562

2011

janvier	8 075	8 077	536 932	598 682	18 943	14 396
février	7 812	7 802	556 543	547 211	19 633	14 306
mars	9 050	9 049	704 130	711 304	23 097	16 709
avril	8 938	8 871	824 641	790 817	19 771	15 034
mai	9 758	9 766	855 521	859 835	20 727	16 029
juin	9 301	9 272	883 486	853 427	18 662	15 305
juillet	9 744	9 702	1 100 194	941 976	20 117	14 537
août	9 365	9 400	877 575	1 033 999	18 919	13 865
septembre	9 802	9 843	921 248	979 316	20 685	14 990
octobre	9 348	9 395	849 489	830 255	23 069	15 485
novembre	8 273	8 320	657 909	729 664	22 243	15 848
décembre	7 632	7 625	659 752	598 011	22 432	16 339

(1) Trafic commercial seulement.

(2) Seulement le fret.

(3) A partir de 2002 le fret + courrier.

Transport

Activité des ports maritimes

Nombre et tonnages des navires de mer entrés (1)

	Tous les ports belges (2)				Anvers			
	Charges		Sur lest		Charges		Sur lest	
	Nombre	Tonnage	Nombre	Tonnage	Nombre	Tonnage	Nombre	Tonnage
2007	25 293	484 008	6 133	52 774	11 900	250 745	4 792	38 245
2008	24 600	488 590	6 176	54 537	11 786	257 968	4 613	38 414
2009	20 652	449 460	4 852	49 107	10 178	232 451	3 937	37 069
2010	21 281	488 171	5 422	54 117	10 644	254 258	4 156	36 990
2011	20 787	497 738	5 346	59 908	10 954	274 089	4 251	42 418

2011

janvier	1 762	42 043	417	4 373	909	23 238	305	2 633
février	1 677	39 767	458	4 895	847	21 205	327	3 200
mars	1 860	43 515	515	5 419	965	23 479	388	3 500
avril	1 764	42 432	457	5 548	958	23 899	359	4 274
mai	1 831	42 975	472	5 583	986	23 772	388	3 814
juin	1 778	41 331	448	5 059	948	22 566	371	3 654
juillet	1 788	42 106	431	4 961	954	23 543	351	3 538
août	1 750	41 368	431	4 501	964	23 550	328	3 093
septembre	1 698	41 522	462	5 127	898	23 249	375	3 760
octobre	1 711	42 166	441	4 795	875	23 112	369	3 805
novembre	1 599	38 762	422	4 907	794	19 865	354	3 361
décembre	1 569	39 748	392	4 739	856	22 611	336	3 786

	Nieuwpoort				Gand			
	Charges		Sur lest		Charges		Sur lest	
	Nombre	Tonnage	Nombre	Tonnage	Nombre	Tonnage	Nombre	Tonnage
2007	491	445	0	0	2 143	28 604	1 033	3 466
2008	490	585	0	0	2 324	29 738	1 137	4 108
2009	241	565	0	0	2 057	25 470	890	3 802
2010	179	437	0	0	2 332	29 910	1 093	4 916
2011	190	488	0	0	2 338	29 802	997	4 885

2011

janvier	32	71	0	0	203	2 604	87	530
février	17	47	0	0	176	2 492	90	420
mars	14	38	0	0	195	2 649	106	521
avril	10	27	0	0	189	2 562	89	313
mai	12	30	0	0	203	2 428	71	337
juin	9	25	0	0	199	2 524	84	407
juillet	14	38	0	0	184	2 218	84	402
août	13	36	0	0	194	2 254	87	435
septembre	23	63	0	0	191	2 550	77	348
octobre	14	38	0	0	216	2 815	81	457
novembre	20	51	0	0	206	2 418	80	362
décembre	12	24	0	0	182	2 288	61	352

(1) en 1000 tonneaux de jaugeage bruts. (2) exceptés les mouvements entre les ports belges. Source: déclaration générale à l'entrée de navires, Gemeentelijk Havenbedrijf Antwerpen, Havenbestuur Brugge-Zeebrugge, Haven Oostende, Havenbedrijf Gent

Transport

Bruges-Zeebrugge				Ostende				
Charges		Sur lest		Charges		Sur lest		
Nombre	Tonnage	Nombre	Tonnage	Nombre	Tonnage	Nombre	Tonnage	
8 362	181 741	1 118	15 306	4 644	34 998	51	56	2007
8 146	178 788	1 188	15 236	4 169	32 611	665	334	2008
7 125	178 401	559	11 635	2 828	22 286	73	112	2009
7 372	185 223	663	15 053	2 393	26 907	160	192	2010
7 033	186 746	542	15 586	1 771	14 069	413	511	2011
2011								
550	14 752	59	1 455	168	2 032	3	9	janvier
567	14 045	58	1 339	178	2 386	31	40	février
641	16 001	57	1 598	182	1 694	49	64	mars
567	15 334	45	1 240	156	949	42	48	avril
623	16 599	50	1 700	162	990	46	57	mai
615	16 116	46	1 260	144	918	40	46	juin
599	15 749	41	1 304	140	902	35	60	juillet
555	15 282	38	1 132	140	970	25	23	août
589	15 822	44	1 239	138	900	48	25	septembre
616	16 107	34	745	135	854	31	42	octobre
610	16 204	37	1 500	127	813	41	26	novembre
501	14 734	33	1 073	101	660	22	71	décembre
Bruxelles (Y.C. Bassin industriel) (2)				Liège				
Charges		Sur lest		Charges		Sur lest		
Nombre	Tonnage	Nombre	Tonnage	Nombre	Tonnage	Nombre	Tonnage	
312	908	63	181	42	69	113	185	2007
22	37	2	6	25	41	134	220	2008
11	12	1	2	13	23	65	113	2009
13	17	0	0	17	28	66	113	2010
28	40	3	5	26	40	53	94	2011
2011								
3	5	0	0	1	1	4	8	janvier
4	6	0	0	1	2	6	10	février
5	10	0	0	3	5	6	10	mars
4	6	0	0	2	3	4	8	avril
2	3	0	0	2	3	6	11	mai
2	3	0	0	7	12	2	4	juin
3	4	0	0	3	5	2	3	juillet
1	2	0	0	3	5	4	6	août
0	0	1	3	2	3	6	11	septembre
2	2	1	1	1	1	4	8	octobre
0	0	0	0	1	1	4	7	novembre
2	2	1	2	0	0	5	9	décembre

Transport

Activité des ports maritimes

Nombre et tonnages des navires de mer sortis (1)

	Tous les ports belges (2)				Anvers			
	Charges		Sur lest		Charges		Sur lest	
	Nombre	Tonnage	Nombre	Tonnage	Nombre	Tonnage	Nombre	Tonnage
2007	21 896	401 615	8 448	103 350	11 246	229 666	6 475	76 492
2008	21 312	405 730	8 329	108 358	11 203	235 821	6 231	78 858
2009	18 963	413 955	6 936	94 100	9 925	221 772	5 013	62 293
2010	19 526	449 927	7 826	103 967	10 141	240 920	5 521	66 877
2011	18 809	458 012	7 834	111 312	10 422	261 061	5 763	74 627

2011

janvier	1 591	38 361	639	9 512	847	21 245	472	6 494
février	1 542	36 440	636	8 729	792	19 872	453	5 641
mars	1 710	40 580	717	9 487	925	22 755	518	6 245
avril	1 568	38 641	680	9 520	870	22 306	503	6 731
mai	1 621	39 986	730	10 156	914	22 858	553	6 830
juin	1 611	38 424	699	9 762	908	22 220	533	6 526
juillet	1 581	39 022	641	8 773	889	22 515	489	5 881
août	1 530	37 197	654	9 181	868	21 598	489	6 414
septembre	1 581	38 642	634	9 204	886	22 290	482	6 497
octobre	1 590	38 501	605	8 837	899	22 394	410	5 748
novembre	1 477	36 461	613	8 799	801	19 613	435	5 753
décembre	1 407	35 757	586	9 352	823	21 394	426	5 868

	Nieuwpoort				Gand			
	Charges		Sur lest		Charges		Sur lest	
	Nombre	Tonnage	Nombre	Tonnage	Nombre	Tonnage	Nombre	Tonnage
2007	0	0	487	441	1 485	14 146	1 679	17 774
2008	0	0	487	585	1 596	14 352	1 814	19 560
2009	0	0	241	565	1 278	12 561	1 559	16 349
2010	0	0	179	437	1 545	14 780	1 878	20 079
2011	0	0	190	488	1 561	16 881	1 764	17 794

2011

janvier	0	0	32	71	129	1 454	152	1 640
février	0	0	17	47	130	1 364	139	1 458
mars	0	0	14	38	150	1 523	153	1 707
avril	0	0	10	27	138	1 408	143	1 556
mai	0	0	12	30	115	1 364	154	1 394
juin	0	0	9	25	128	1 417	156	1 439
juillet	0	0	14	38	127	1 289	134	1 326
août	0	0	13	36	130	1 374	150	1 375
septembre	0	0	23	63	133	1 451	147	1 512
octobre	0	0	14	38	135	1 548	160	1 710
novembre	0	0	20	51	129	1 476	144	1 185
décembre	0	0	12	24	117	1 213	132	1 492

(1) en 1000 tonneaux de jaugeage bruts. (2) exceptés les mouvements entre les ports belges. Source: déclaration générale à l'entrée de navires, Gemeentelijk Havenbedrijf Antwerpen, Havenbestuur Brugge-Zeebrugge, Haven Oostende, Havenbedrijf Gent

Transport

Bruges-Zeebrugge				Ostende				
Charges		Sur lest		Charges		Sur lest		
Nombre	Tonnage	Nombre	Tonnage	Nombre	Tonnage	Nombre	Tonnage	
7 081	179 237	2 419	17 858	4 164	33 872	531	1 182	2007
6 731	174 645	2 586	19 425	3 727	31 323	1 107	1 622	2008
5 481	162 850	2 175	26 727	2 425	21 099	476	1 298	2009
5 810	176 206	2 193	28 207	2 097	26 066	457	1 033	2010
5 434	171 109	2 136	31 290	1 336	12 893	848	1 686	2011

2011

469	14 110	146	2 348	153	1 993	18	49	janvier
451	12 998	171	2 426	149	2 323	60	103	février
491	14 793	196	2 513	128	1 544	103	214	mars
453	14 356	163	2 379	103	793	95	203	avril
479	15 478	203	2 963	110	845	98	203	mai
463	14 405	191	2 876	107	825	77	139	juin
461	14 619	181	2 473	103	804	72	158	juillet
425	13 963	169	2 478	109	886	56	107	août
464	14 692	175	2 521	105	808	81	117	septembre
451	14 121	198	2 685	101	769	65	127	octobre
448	14 859	191	2 606	93	724	75	116	novembre
379	12 715	152	3 022	75	580	48	151	décembre

Bruxelles (Y.C. Bassin industriel) (2)				Liège				
Charges		Sur lest		Charges		Sur lest		
Nombre	Tonnage	Nombre	Tonnage	Nombre	Tonnage	Nombre	Tonnage	
106	356	197	612	128	212	10	13	2007
2	3	1	2	151	253	6	9	2008
0	0	1	2	49	89	5	9	2009
0	0	1	1	56	93	6	8	2010
0	0	1	1	68	126	11	16	2011

2011

0	0	0	0	5	8	0	0	janvier
0	0	0	0	5	9	0	0	février
0	0	0	0	5	9	0	0	mars
0	0	0	0	2	3	1	2	avril
0	0	0	0	6	9	0	0	mai
0	0	0	0	9	14	0	0	juin
0	0	0	0	3	5	1	2	juillet
0	0	0	0	14	35	8	12	août
0	0	0	0	7	12	0	0	septembre
0	0	0	0	5	8	1	1	octobre
0	0	0	0	6	11	0	0	novembre
0	0	1	1	1	2	0	0	décembre

Domaines statistiques

- Généralités
- Territoire et environnement
- Population
- Société
- Économie et finances
- Agriculture et activités assimilées
- Industrie
- Services, commerce et transports

Direction générale Statistique et Information économique
SPF Economie
B-1000 Bruxelles
tél. 02/277.55.03
fax 02/277.55.19

ISSN 0771 - 0364

<http://statbel.fgov.be> - <http://www.economie.fgov.be>
info@economie.fgov.be

I. ECONOMIE ET FINANCES

Indicateurs conjoncturels

Calendrier de diffusion des indicateurs	5
---	---

II. SERVICES, COMMERCE ET TRANSPORT

Transport

Navigation aérienne - mai 2012	8
Évolution des véhicules à moteur mis en circulation - septembre 2012	9
Évolution des accidents de roulage sur la voie publique avec tués ou blessés - décembre 2011	12

Vous pouvez trouver dans cette publication les statistiques **les plus récentes** dans les domaines suivants: environnement, population, société, économie et finances, agriculture et activités assimilées, industrie, services, commerce et transports.

De plus notre site : <http://statbel.fgov.be> présente une sélection de statistiques mises à jour quotidiennement.

SIGNES CONVENTIONNELS

Les renseignements ne sont pas disponibles	..
0 ou inférieur à la moitié de l'unité utilisée	-
Chiffres provisoires	(*)
La virgule est employée pour séparer les unités des décimales	

Editeur responsable : A. VERSONNEN

Droits d'auteurs réservés

La reproduction du contenu de cette publication, qu'elle soit intégrale ou partielle, dans la forme originale ou remaniée, est interdite sauf autorisation écrite de la Direction générale Statistique et Information économique.

L'utilisation du contenu de cette publication, à titre explicatif ou justificatif, dans un article, un compte rendu ou un livre, est autorisée, moyennant indication claire et précise de la source.

Economie et finances
Indicateurs conjoncturels

Calendrier de diffusion des indicateurs

Les indices sont disponibles le jour indiqué à 0 heure sur notre site <http://statbel.fgov.be>

Disponible le	Indicateur	Période de référence	Périodicité
Novembre 2012			
29	Indice des prix à la consommation	novembre 2012	mensuel
30	Indices des entrées de commandes	septembre 2012	mensuel
Décembre 2012			
4	Indice des salaires horaires	4eme trimestre 2012	trimestriel
14	Indices des salariés et personnes occupées	3eme trimestre 2012	trimestriel
17	Statistiques des faillites	septembre 2012	mensuel
20	Indices du commerce de détail	octobre 2012	mensuel
21	Indices des heures travaillées	3eme trimestre 2012	trimestriel
21	Indice des prix à la consommation	décembre 2012	mensuel
21	Indices des prix à la production	novembre 2012	mensuel
21	Indices de la production	octobre 2012	mensuel

Ce calendrier peut être également envoyé séparément, sur demande.

(Tel. 02/277.55.04 - Fax. 02/277.55.19)

Services, commerce et transport

Transport

Transport

Évolution de l'activité de l'aérodrome Bruxelles National (1)

	Nombre de vols		Nombre de passagers		Marchandises (2) (3) (tonnes)	
	au départ	à l'arrivée	au départ	à l'arrivée	au départ	à l'arrivée
2005	115 504	115 584	8 136 128	8 027 218	338 968	320 966
2006	115 924	115 949	8 439 374	8 250 527	343 277	315 767
2007	120 121	120 220	8 958 152	8 976 171	391 054	377 469
2008	117 833	117 814	9 353 899	9 356 489	324 833	333 910
2009	105 925	105 860	8 571 673	8 600 523	210 262	190 929
2010	102 646	102 581	8 661 222	8 662 251	239 415	180 360
2011	107 098	107 122	9 427 420	9 474 497	248 298	182 843

2011

janvier	8 075	8 077	536 932	598 682	18 943	14 396
février	7 812	7 802	556 543	547 211	19 633	14 306
mars	9 050	9 049	704 130	711 304	23 097	16 709
avril	8 938	8 871	824 641	790 817	19 771	15 034
mai	9 758	9 766	855 521	859 835	20 727	16 029
juin	9 301	9 272	883 486	853 427	18 662	15 305
juillet	9 744	9 702	1 100 194	941 976	20 117	14 537
août	9 365	9 400	877 575	1 033 999	18 919	13 865
septembre	9 802	9 843	921 248	979 316	20 685	14 990
octobre	9 348	9 395	849 489	830 255	23 069	15 485
novembre	8 273	8 320	657 909	729 664	22 243	15 848
décembre	7 632	7 625	659 752	598 011	22 432	16 339

2012

janvier	7 481	7 492	551 421	614 682	18 219	13 210
février	7 560	7 556	598 577	588 667	21 501	15 744
mars	8 463	8 445	729 344	704 745	24 600	20 167
avril	8 618	8 595	813 692	806 648	20 746	17 356
mai	9 285	9 292	851 748	864 005	21 655	19 227
juin						
juillet						
août						
septembre						
octobre						
novembre						
décembre						

(1) Trafic commercial seulement.

(2) Seulement le fret.

(3) A partir de 2002 le fret + courrier.

Transport

Évolution des véhicules à moteur neufs, mis en circulation

Immatriculations de véhicules à moteurs neufs mis en circulation

	Total(3)	Voitures pour personnes	Autobus et autocars	Véhicules pour le transport de marchandises	Tracteurs	Tracteurs agricoles	Motos(1) scooters, auto-scooters(2)
2006	603 339	530 296	914	63 651	4 730	3 748	27 291
2007	611 242	529 025	1 093	71 414	6 232	3 478	30 143
2008	622 478	540 542	1 207	70 497	6 331	3 901	30 112
2009	543 473	479 920	984	56 387	3 268	2 914	27 528
2010	615 743	551 661	1 020	56 793	3 409	2 860	26 343
2011	652 774	577 382	717	66 037	5 355	3 283	26 845
2011(4)							
janvier	60 821	53 597	70	6 264	656	234	1 000
février	60 418	53 588	85	5 978	484	283	2 092
mars	72 476	64 172	88	7 223	580	413	3 224
avril	61 178	53 955	81	6 348	477	317	3 391
mai	63 482	55 509	66	6 945	552	410	4 204
juin	55 363	48 908	70	5 621	444	320	3 301
juillet	40 302	35 331	28	4 360	327	256	2 748
août	43 285	38 073	72	4 542	321	277	2 448
septembre	47 705	41 776	76	5 098	508	247	1 846
octobre	48 460	42 717	43	5 020	457	223	1 293
novembre	46 049	40 736	13	4 776	365	159	819
décembre	53 235	49 020	25	3 862	184	144	479
2012(4)							
janvier	52 302	45 099	108	6 175	640	280	1 272
février	50 356	44 114	59	5 544	310	329	1 826
mars	67 321	60 487	69	5 997	384	384	3 029
avril	55 135	48 760	62	5 528	439	346	2 878
mai	46 465	41 281	50	4 668	272	194	2 411
juin	54 896	48 346	47	5 624	436	443	3 550
juillet	42 116	37 025	76	4 321	374	320	2 780
août	36 192	31 514	91	4 046	286	255	2 450
septembre	38 923	33 977	47	4 184	483	232	2 051
octobre							
novembre							
décembre							

(1) Les vélomoteurs de 50 cc et moins, dépassant la vitesse de 40km/h sont considérés comme motos.

(2) Cylindrée maximum de 350 cm³ et poids maximum de 350 kg.

(3) Non compris: motos, scooters, auto-scooters.

(4) Des chiffres révisés

Transport

Évolution des véhicules à moteur d'occasion, mis en circulation

Immatriculations de véhicules à moteur d'occasion						
	Total	Voitures pour personnes	Autobus et autocars	Véhicules pour le transport de marchandises	Tracteurs	Tracteurs agricoles
2006	793 456	696 606	821	83 379	4 573	8 077
2007	751 225	662 496	823	76 278	3 750	7 878
2008	742 926	653 109	810	77 426	3 288	8 293
2009	775 397	681 766	870	81 492	3 351	7 918
2010	776 324	676 572	768	87 584	3 568	7 832
2011	854 815	745 858	727	95 247	3 963	9 020
2011(1)						
janvier	69 311	59 772	98	8 216	450	775
février	71 939	62 486	52	8 269	312	820
mars	82 066	71 041	61	9 441	416	1 107
avril	69 072	60 471	49	7 471	310	771
mai	81 999	71 434	63	9 198	412	892
juin	71 838	63 059	41	7 699	285	754
juillet	65 476	57 404	47	6 991	328	706
août	67 934	59 507	86	7 306	305	730
septembre	74 818	65 331	59	8 356	311	761
octobre	66 786	58 290	51	7 570	283	592
novembre	66 956	58 614	41	7 452	243	606
décembre	66 620	58 449	79	7 278	308	506
2012(1)						
janvier	71 419	62 021	79	8 254	312	753
février	73 658	64 561	89	7 901	322	785
mars	75 258	65 502	53	8 491	322	890
avril	65 465	57 018	54	7 391	265	737
mai	68 019	59 792	38	7 249	294	646
juin	79 354	69 822	36	8 334	320	842
juillet	72 137	63 316	60	7 479	431	851
août	67 000	59 064	92	6 831	342	671
septembre	66 370	58 160	83	7 205	328	594
octobre						
novembre						
décembre						

Santé

Évolution des accidents de roulage sur la voie publique avec tués ou blessés

Chiffres annuels et mensuels (5)	Nombre d'accidents (2)				Nombre de victimes		
	Total	Avec tués (1)	Avec blessés graves (3)	Avec blessés légers (4)	Nombre total des décédés	Blessés graves	Blessés légers
2008	48 827	869	5 895	42 063	944	6 782	57 655
2009	47 798	884	5 798	41 116	944	6 640	56 077
2010	45 918	787	5 223	39 908	841	5 982	54 381
2011	47 924	796	5 421	41 707	858	6 163	56 638
2010							
janvier	3 099	50	338	2711	57	397	3 732
février	2 937	57	330	2550	61	368	3 500
mars	3 716	59	423	3234	64	476	4 426
avril	3 938	79	474	3385	83	548	4 572
mai	4 232	71	486	3675	79	561	5 076
juin	4 637	75	536	4025	82	610	5 354
juillet	4 003	74	566	3363	80	661	4 696
août	3 886	71	436	3380	72	491	4 664
septembre	4 418	72	498	3848	76	574	5 229
octobre	4 670	74	475	4121	78	530	5 522
novembre	3 669	68	385	3216	70	449	4 398
décembre	2 714	37	276	2401	39	316	3 213
2011							
janvier	3 300	64	383	2854	70	445	3 856
février	3 239	55	339	2844	64	389	3 796
mars	3 963	69	414	3480	73	481	4 748
avril	4 322	60	517	3745	61	608	5 169
mai	4 729	74	589	4065	79	661	5 488
juin	4 261	57	488	3717	66	562	5 153
juillet	3 534	62	425	3048	66	488	4 282
août	3 738	80	439	3218	87	494	4 467
septembre	4 431	67	521	3843	68	561	5 122
octobre	4 707	71	462	4174	72	520	5 677
novembre	3 766	67	431	3268	76	483	4 343
décembre	3 934	70	413	3451	76	471	4 536

(1) Décédés sur place ou endéans les 30 jours suivant la date de l'accident.

(2) Les collisions entre deux usagers sont considérées comme un seul accident.

(3) Les accidents comportant à la fois des tués et des blessés graves sont repris dans la colonne précédente.

(4) Les accidents comportant des blessés légers et des blessés graves ou tués sont repris dans l'une des colonnes précédentes.

(5) En raison des arrondis, le total des mois peut être différent du total de l'année.

Domaines statistiques

- Généralités
- Territoire et environnement
- Population
- Société
- Économie et finances
- Agriculture et activités assimilées
- Industrie
- Services, commerce et transports

Direction générale Statistique et Information économique
SPF Economie
B-1000 Bruxelles
tél. 02/277.55.03
fax 02/277.55.19

ISSN 0771 - 0364

<http://statbel.fgov.be> - <http://www.economie.fgov.be>
info@economie.fgov.be