

I. TERRITOIRE ET ENVIRONNEMENT

Occupation du sol

Réserves naturelles 2002	4
--------------------------------	---

II. POPULATION

<i>Info-Flash : Funeste Noël</i>	7
--	---

III. SOCIETE

Emploi et chômage

Chômage - Situation au 30 novembre 2003	12
---	----

IV. ECONOMIE ET FINANCES

Indicateurs conjoncturels

Calendrier de diffusion des indicateurs de l'INS.....	17
---	----

Indices des prix à la consommation - Décembre 2003.....	18
---	----

V. TABLE ANNUELLE DE CONTENU

Année 2003	21
------------------	----

Vous pouvez trouver dans cette publication les statistiques **les plus récentes** dans les domaines suivants : Environnement, population, société, économie et finances, agriculture et activités assimilées, industrie, services, commerce et transports.

De plus notre site :: <http://statbel.fgov.be> présente une sélection de statistiques mises à jour quotidiennement.

Les publications peuvent être commandées en effectuant un versement au C.C.P. n° 679-2005886-23 de l'Institut National de Statistique à Bruxelles

Pour plus de renseignements :
Institut National de Statistique
Rue de Louvain, 44 - 1000 Bruxelles
Tél. : 02/548.63.65 - Fax : 02/548.63.67

INS - LIEGE

Bd de la Sauvenière, 73-75 - 4000 Liège
Tél. : 04/223.84.10
Fax : 04/222.49.94

INS - GAND

Coupure Rechts, 620 - 9000 Gand
Tél.:09/267.27.27/30/31
Fax : 09/267.27.29

INS - CHARLEROI

Bd Audent 14/5 - 6000 Charleroi
Tél. : 071/27.44.14
Fax : 071/27.44.19

INS - ANVERS

Italiëlei 124, Bus 85 - 2000 Anvers
Tél. : 03/229.07.07
Fax : 03/233.28.30

SIGNES CONVENTIONNELS

Les renseignements ne sont pas disponibles	..
0 ou inférieur à la moitié de l'unité utilisée	-
Chiffres provisoires	(*)
La virgule est employée pour séparer les unités des décimales	

Editeur responsable : Hans D'Hondt.

Droits d'auteurs réservés

La reproduction du contenu de cette publication, qu'elle soit intégrale ou partielle, dans la forme originale ou remaniée, est interdite sauf autorisation écrite de l'Institut national de Statistique.

L'utilisation du contenu de cette publication, à titre explicatif ou justificatif, dans un article, un compte rendu ou un livre, est autorisée, moyennant indication claire et précise de la source.

Territoire et environnement

Occupation du sol

Nature

Réserves naturelles - Belgique et pays voisins

	Année	Bruxelles	Flandre	Wallonie	Belgique	Pays-Bas	Allemagne	France	Royaume-Uni
Réserves naturelles - définition large (a)(e)									
- nombre	2002	1	44	27	72	81	1 398	1 334	515
- superficie (km ²)	2002	0,6	51	810	862	2 318	96 200	74 360	50 002
- part de ces réserves sur la surface terrestre totale (%)	2002	0,4%	0,4%	4,8%	2,8%	5,7%	26,9%	13,5%	20,4%
- nombre d'ares de ces réserves naturelles par habitant (ares/habitant) (f)	2002	0,0	0,1	2,4	0,8	1,5	11,7	12,6	8,4
Réserves naturelles les mieux protégées (b)(e)									
- nombre	2002	0	0	0	0	15	3	384	0
- superficie (km ²)	2002	0	0	0	0	5,2	4	340	0
- part de ces réserves sur la surface terrestre du pays (%)	2002	0,0%	0,0%	0,0%	0,0%	1,2%	0,1%	0,7%	0,0%
- nombre d'ares de ces réserves par habitant (ares/habitant) (f)	2002	0,0	0,0	0,0	0,0	0,0	0,0	0,1	0,0
Réserves naturelles marines (e)									
- nombre	1999	0	0	0	2	19	49	126	192
Réserves naturelles mondialement reconnues (e)									
- réserves de la biosphère	1999	0	0	0	0	1	14	8	13
- réserves faisant partie du patrimoine mondial	1999	0	0	0	0	0	1	2	4
- milieux humides d'importance internationale (c)	1999				6	18	31	15	140
Zones de protection définies par la Directive Oiseaux (e)(g)									
- nombre	2002	0	23	13	36	79	466	155	242
- superficie (km ²)	2002	0	977	825	1 802	10 000	28 977	11 749	14 704
- part de ces zones sur la surface terrestre totale (%)	2002	0,0%	7,2%	4,9%	5,9%	24,1%	8,1%	2,1%	6,0%
Zones de conservation spéciales des habitats naturels (d)(e)(g)									
- nombre	2002	3	38	231	273	141	3536	1202	601
- superficie (km ²)	2002	24	1019	1966	3 190	7 505	32 151	41 300	24 721
- part de ces zones sur la surface du territoire (%)	2002	14,7%	7,5%	11,7%	9,8%	18,1%	9,0%	7,5%	10,1%

Les catégories de l'IUCN (International Union for the Conservation of Nature):

Catégorie Ia : réserves naturelles intégrales, gérées principalement à des fins scientifiques.

Catégorie Ib : zones de nature sauvage, gérées principalement à des fins de protection des ressources sauvages.

Catégorie II : parcs nationaux, gérés principalement pour protéger les écosystèmes et à des fins récréatives.

Catégorie III : monuments naturels, gérés principalement pour préserver des éléments naturels spécifiques.

Catégorie IV : aires de gestion des habitats/espèces, gérées principalement à des fins de conservation, avec intervention.

Catégorie V : paysages terrestres/marins protégés, gérés principalement dans le but d'assurer la conservation de paysages terrestres ou marins et à des fins récréatives..

Catégorie VI : aires protégées de ressources naturelles gérées : gérées principalement à des fins d'utilisation durable des écosystèmes naturels.

(a) Catégories I à V de l'IUCN.

(b) Catégories I et II de l'IUCN. Ce sont les réserves naturelles qui connaissent le plus haut degré de protection.

(c) Les sites Ramsar, d'après le nom de la ville où le traité a été conclu en 1971. Ce traité était la première démarche de niveau international pour la protection des oiseaux dans les milieux humides.

(d) La Directive Habitat de l'Union européenne a pour but principal la conservation des habitats naturels ainsi que de la faune et de la flore sauvages. La surface marine (plateau continental) est incluse dans les calculs.

(e) Source : INS sur base de UNEP-World Conservation Monitoring Centre, Commission européenne, World Resources Institute, Direction générale des ressources naturelles et de l'environnement - Centre Scientifique de Gembloux, Instituut voor Natuurbehoud, Institut Bruxellois de Gestion de l'Environnement, Institut royal des Sciences naturelles de Belgique, Jardin Botanique National de Belgique et WWF-Belgium.

(f) Calculs INS sur base des données INS et Eurostat

(g) Sites Natura 2000

Population

Info flash

Population – Info Flash

Funeste Noël

Le jour de Noël, il meurt près d'un tiers de plus de gens qu'au cours d'une journée ordinaire, et ce risque augmenté persiste encore le lendemain de Noël. Le nombre de décès varie également selon le jour de la semaine: les samedis et les dimanches, la probabilité de décès est plus faible que les autres jours de la semaine, et elle est plus forte les jeudis et les vendredis. Le week-end a un effet protecteur, mais qui s'exerce davantage sur les femmes que sur les hommes.

On note aussi une différence selon le mois. En décembre, janvier, février et mars surviennent plus de décès que la moyenne mensuelle, et moins en juin, juillet, août et septembre. C'est ce qui ressort d'une analyse, effectuée par l'Institut national de Statistique, des taux de mortalité.

Janvier : le mois le plus mortel

De tous les décès survenus dans la période de 1997 à 1999, un sur dix a eu lieu en janvier. Ce mois confirme ainsi sa réputation de mois le plus mortel. En moyenne, 10.291 décès ont été recensés au cours du mois de janvier, soit près d'un cinquième de plus (plus 18,3 pour cent) que la moyenne mensuelle générale de 8.702. De même, en décembre, février et mars, le nombre de décès a dépassé cette moyenne.

En revanche, la probabilité de décès apparaît moindre d'avril à novembre. Si l'on considère ensemble les trois années sous revue, c'est aux mois de juin (11,1 pour cent de décès en moins par rapport à la moyenne), d'août (moins 8,0 pour cent) et de septembre (moins 7,9 pour cent) que l'on observe le plus petit nombre de décès. L'impact néfaste de la chaleur sur le taux de mortalité semble donc beaucoup moins important que celui du froid.

Février ne compte que 28 jours (années bissextiles exceptées), alors qu'avril, juin, septembre et novembre en comptent 30 et les autres mois 31. Cependant, même après correction pour la longueur inégale des mois, janvier fait toujours figure de mois le plus mortel, avec 16 pour cent de décès en plus par rapport à la moyenne mensuelle, février se classant alors deuxième avec 12,8 pour cent de décès en plus par rapport à cette moyenne. Septembre reste aussi le mois le moins risqué avec 9,5 pour cent de décès de moins que la moyenne, suivi de juillet avec 9,1 pour cent de décès de moins.

Population – Info Flash

Évolution du nombre de décès selon le mois (moyenne des années 1997 à 1999)

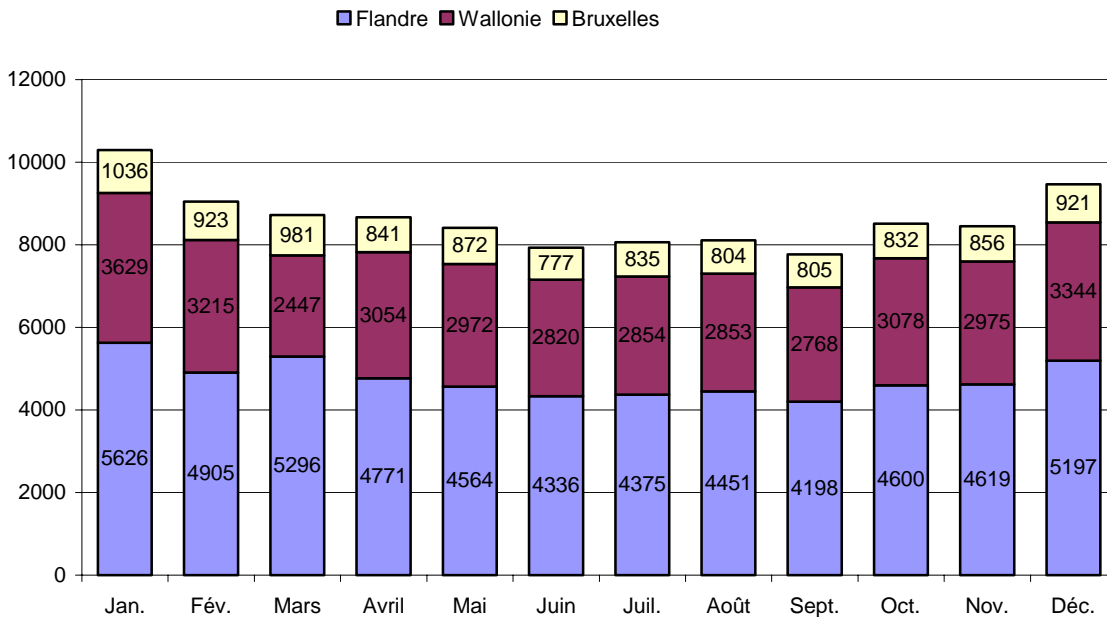

Certains jours de fête se révèlent périlleux

Il meurt chaque année environ 1 personne (homme ou femme) sur 100. Si au cours de la période 1998-1999, 287 personnes mouraient au cours d'une journée moyenne, ils étaient 371 à décéder le jour de Noël, soit 29 pour cent de plus que pendant une journée moyenne. Cet écart est à peu près aussi marqué chez les hommes (plus 28,9 pour cent) que chez les femmes (plus 29,3 pour cent). Le lendemain de la Noël également, il y avait plus de morts (21,1 pour cent) qu'un jour ordinaire.

Même si l'on recense un pic de mortalité chaque hiver, l'excédent de mortalité constaté à Noël et le lendemain de Noël ne peut s'expliquer entièrement par cette variation saisonnière. Si l'effet saisonnier provoque certes une hausse de 9 à 14 pour cent, c'est en moyenne un quart de décès de plus que la moyenne journalière (plus 25,1 pour cent) que l'on observe pendant ces deux jours. Cela amène à supposer que d'autres facteurs interviennent ici. Lesquels au juste? Nous n'en savons trop rien encore.

Le jour de l'an également, on dénombre 6,3 pour cent de morts de plus que la moyenne journalière, toutefois, en regard de l'excès de mortalité des mois de décembre et janvier, cela revient en réalité, pour cette période de l'année, à une sous-mortalité relative. De même, Pâques (mortalité supérieure de 8,2 pour cent par rapport à la moyenne) et le lundi de Pâques (plus 4,2 pour cent) se révèlent être des jours plus mortels qu'un jour ordinaire.

À l'opposé, certaines autres fêtes ont une mortalité inférieure. Statistiquement, l'Assomption est le jour de fête au nombre de décès le plus bas: on y recense 17,2 pour cent de décès de moins que durant une journée ordinaire. De même, la Pentecôte (12 pour cent de décès en moins) et le lundi de Pentecôte (11,7 pour cent en moins) sont relativement "sûrs".

Population – Info Flash

Moins de décès les weekends

Puis il y a cette autre observation remarquable que permettent de faire les tableaux de mortalité de la période 1998-1999: il meurt moins de gens les samedis et dimanches que les jours de semaine. La probabilité de décès est la plus faible les dimanches; l'on a alors 2,4 pour cent de chance en moins de trépasser que pendant un jour de semaine. Les samedis, le risque est 0,4 pour cent moindre, et les mercredis 0,05 pour cent. Tous les autres jours de la semaine présentent une surmortalité, avec un pic les jeudis (risque augmenté de 1,0 pour cent) et les vendredis (1,3 pour cent de plus).

On note à cet égard quelques différences entre hommes et femmes. Ainsi, les dimanches donnent une plus grande protection aux hommes qu'aux femmes (moins 2,7 contre moins 2,3 pour cent), tandis que c'est l'inverse qui est vrai pour les samedis (moins 0,05 contre moins 1,3 pour cent) – pour les hommes donc, les samedis ne sont pas tellement avantageux.

La fin de la semaine ouvrable, c'est-à-dire le jeudi et le vendredi, semble préjudiciable aux deux sexes, mais, si l'on en croit nos chiffres, aux hommes davantage encore qu'aux femmes. Chez les femmes, le pic le plus haut survient le jeudi (1,1 pour cent de mortalité de plus que la moyenne), mais dès vendredi la courbe redescend timidement (tout en restant néanmoins 0,8 pour cent au-dessus de la moyenne). Chez les hommes, la probabilité de décès, qui les jeudis se situe à 1 pour cent au-dessus de la moyenne journalière, augmente les vendredis à 2 pour cent de plus que la moyenne.

Évolution du taux de mortalité selon le jour de la semaine (moyenne 1998-1999)

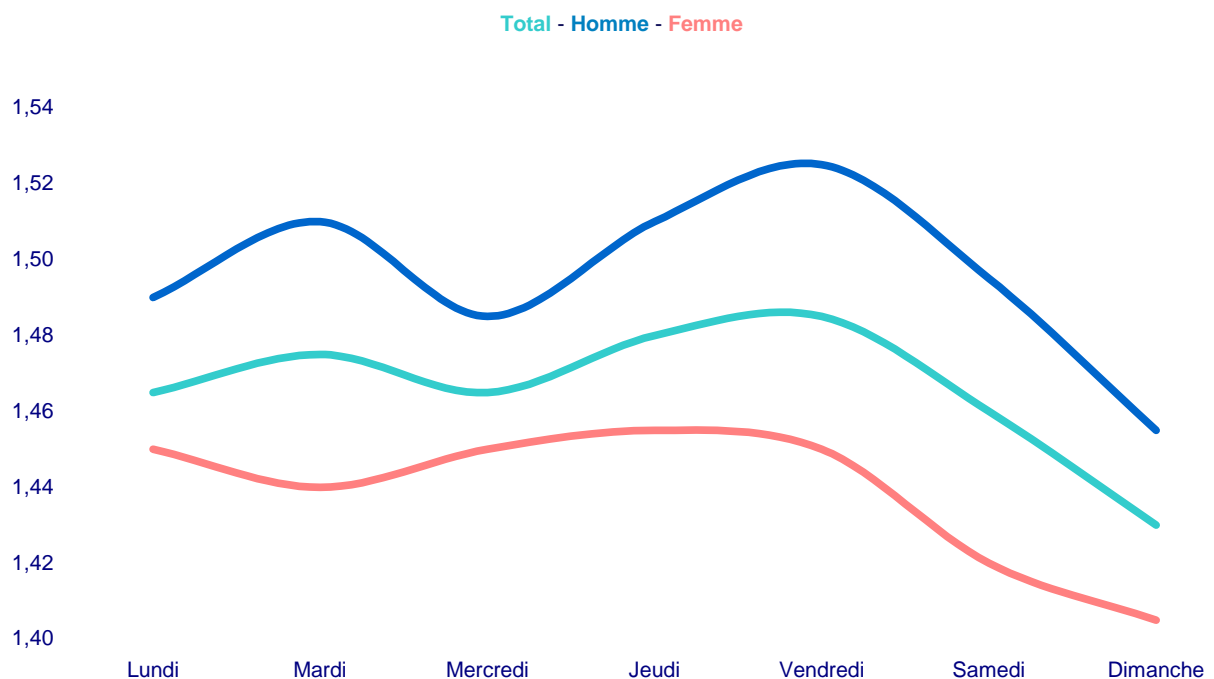

Population – Info Flash

L'écart entre hommes et femmes tend à s'amenuiser

Enfin, les tableaux de mortalité montrent que le taux de mortalité moyen des hommes a baissé ces vingt dernières années deux fois autant que celui des femmes. Entre 1980 et 1999, il y eut chez les hommes une baisse de 12,35 à 10,49 décès par mille habitants (moins 15,1 pour cent), et chez les femmes de 10,76 à 10,06 (moins 6,5 pour cent). À cet égard donc, l'écart entre hommes et femmes tend à s'effacer.

Bien qu'il soit devenu commun de supposer un lien avec le fait que les différences de style de vie et de comportements à risque ont tendance à diminuer entre les deux sexes, les éléments probants étayant cette hypothèse restent à fournir. Le fait que l'espérance de vie des femmes soit déjà plus proche du plafond biologique que ne l'est l'espérance de vie des hommes, peut également aider à expliquer l'augmentation plus lente chez les femmes.

Complément d'information

L'analyse a été, pour la majeure partie, effectuée à partir des taux de mortalité de 1998 et 1999. En effet, au moment de l'analyse, ces années se trouvaient être les seules pour lesquelles des données très spécifiques sur la mortalité étaient disponibles d'après le jour de la semaine et la date de l'année. Dans le courant de l'année 2004, les taux de mortalité de l'an 2000 et suivants seront également publiés.

Société

Emploi et chômage

Chômage

Chômage complet

	Situation au			
	31/10/2002	31/10/2003	30/11/2002	30/11/2003
Chômeurs complets indemnifiés (1)				
Total	385.061	420.859	380.222	411.982
Hommes	176.859	197.465	176.033	193.091
Femmes	208.202	223.394	204.189	218.891
Taux de chômage par rapport à la population assurée contre le chômage (2)				
Total	11,80%	12,90%	11,60%	12,60%
Hommes	9,90%	11,00%	9,80%	10,80%
Femmes	14,10%	15,10%	13,80%	14,80%
Taux de chômage par rapport à la population active totale (3)				
Total	11,90%	12,90%	11,60%	12,50%
Hommes	10,00%	11,00%	9,80%	10,60%
Femmes	14,20%	15,40%	14,00%	14,90%
Aptitude au travail				
Normale	358.101	392.281	353.225	383.582
Partielle	19.863	21.400	19.868	21.314
Très réduite	7.097	7.178	7.129	7.086
Durée de l'inoccupation				
moins de 1 an	167.869	170.754	164.850	161.906
de 1 an jusque moins de 2 ans	67.943	88.060	68.057	88.177
de 2 ans jusque moins de 3 ans	34.041	42.218	33.485	42.884
3 ans et plus	115.208	119.827	113.830	119.015
Répartition géographique				
Région de Bruxelles-Capitale	57.776	64.170	56.802	61.923
Région flamande	139.010	153.651	139.087	151.264
Anvers	43.235	47.473	43.125	47.284
Limbourg	22.128	25.103	22.193	24.696
Flandre orientale	33.559	36.366	33.207	35.314
Brabant flamand	18.174	20.158	18.310	19.653
Flandre occidentale	21.914	24.551	22.252	24.317
Région wallonne	188.275	203.038	184.333	198.795
Brabant wallon	11.236	13.240	11.429	13.000
Hainaut	86.705	92.472	84.631	90.146
Liège	58.987	64.199	58.063	62.992
Luxembourg	8.360	8.589	7.573	8.359
Namur	22.985	24.536	22.635	24.296

(1) En vertu de l'A.R. du 29.12.1984 (M.B. du 18.01.1985), certains chômeurs âgés peuvent être dispensés, à leur demande, de l'inscription comme demandeur d'emploi sans perdre le bénéfice des allocations de chômage. À partir du mois d'avril 1985, ces chômeurs complets indemnifiés, n'étant plus inscrits comme demandeurs d'emploi, ne sont pas repris statistiquement parmi les autres chômeurs complets indemnifiés, mais renseignés dans la rubrique ci-dessous "chômeurs complets indemnifiés, âgés, devenus non demandeurs d'emploi".

(2) Taux établis avec les seuls chômeurs complets indemnifiés.

(3) Taux établis suivant concept C.E. : chômeurs complets indemnifiés + les demandeurs d'emploi inscrits obligatoirement (inoccupés seuls) + les demandeurs d'emploi inscrits librement (inoccupés) (* taux calculés par l'I.N.S.).

Chômage

Autres demandeurs d'emploi (1)

	Situation au			
	31/10/2002	31/10/2003	30/11/2002	30/11/2003
Demandeurs inscrits obligatoirement occupés à temps partiel				
Total	76.970	72.801	58.313	74.447
Hommes	20.056	19.436	17.146	19.860
Femmes	56.914	53.365	41.167	54.587
Demandeurs inscrits obligatoirement inoccupés				
Total	92.856	98.691	89.583	91.988
Hommes	45.330	47.561	42.741	44.392
Femmes	47.526	51.130	46.842	47.596
Demandeurs inoccupés inscrits librement				
Total	40.668	45.914	39.434	43.374
Hommes	20.432	22.011	19.771	20.630
Femmes	20.236	23.903	19.663	22.744

Prépension conventionnelle - fin octobre 2003 (2)

	Total	Hommes	Femmes
Belgique	109.465	93.434	16.031
Région de Bruxelles-Capitale	4.679	3.319	1.360
Région flamande	73.496	63.463	10.033
Région wallonne	31.290	26.652	4.638

Nombre de paiements effectués en interruption de carrière professionnelle (3) octobre 2003

Secteur	Belgique	Région de		
		Bruxelles-Capitale	Région flamande	Région wallonne
Total				
Total	103.187	4.065	72.244	26.878
Hommes	17.981	615	13.430	3.936
Femmes	85.206	3.450	58.814	22.942
Secteur privé				
Total	41.799	1.798	31.191	8.810
Hommes	8.257	277	6.655	1.325
Femmes	33.542	1.521	24.536	7.485
Secteur public				
Total	61.388	2.267	41.053	18.068
Hommes	9.724	338	6.775	2.611
Femmes	51.664	1.929	34.278	15.457

Chômage

Nombre de paiements effectués dans le cadre du crédit temps dans le secteur privé - octobre 2003 (1)(4)

	Belgique	Région de Bruxelles- Capitale	Région flamande	Région wallonne
Total				
Total	60.455	3.212	43.829	13.414
Hommes	23.795	1.163	18.104	4.528
Femmes	36.660	2.049	25.725	8.886
Crédit temps				
Total	19.281	1.257	13.080	4.944
Hommes	4.253	363	2.991	899
Femmes	15.028	894	10.089	4.045
Diminution de carrière de 1/5^{ème}				
Total	15.597	621	11.964	3.012
Hommes	3.939	176	3.022	741
Femmes	11.658	445	8.942	2.271
Réduction de prestation des travailleurs de 50 ans et plus				
Total	25.577	1.334	18.785	5.458
Hommes	15.603	624	12.091	2.888
Femmes	9.974	710	6.694	2.570

Chômage partiel global (5)

	Situation au			
	30/09/2002	30/09/2003	31/10/2002	31/10/2003
Moyenne journalière du nombre de chômeurs partiels	31.928	32.052	27.027	27.613

Autres catégories (6)

	Situation au	
	31/10/2003	30/11/2003
Chômeurs complets indemnisés, âgés, devenus non demandeurs d'emploi		
Total	163.200	161.480
Hommes	85.847	84.645
Femmes	77.353	76.835
Chômeurs qui ne sont plus inscrits comme demandeurs d'emploi pour raisons sociales et familiales (2)		
Total	4.152	4.019
Hommes	122	117
Femmes	4.030	3.902
Chômeurs complets indemnisés dispensés pour reprise d'études		
Total	10.480	11.689
Hommes	4.736	5.173
Femmes	5.744	6.516

(1) En vigueur à partir de janvier 2002.

(2) Les chômeurs complets peuvent être, à leur demande, dispensés d'inscription comme demandeurs d'emploi et du contrôle communal pour des raisons sociales et familiales. La période de dispense est de 6 mois (au moins) à 12 mois (au plus) et est considérée comme une période d'interruption du chômage en cours. Cette période peut, dans certaines conditions, être prolongée, mais ne peut excéder 60 mois.

Source : Office national de l'Emploi.

Tableaux E(4), F(5), G(6).

Économie et finances
Indicateurs conjoncturels

Calendrier de diffusion des indicateurs de l'INS

Les indices sont disponibles le jour indiqué à 0 heure sur notre site <http://statbel.fgov.be>

Disponible le	Indicateur	Période de référence	Périodicité
JANVIER 2004			
15	Indices des permis de bâtir	octobre 2003	mensuel
15	Indices de la production	novembre 2003	mensuel
15	Indices des entrées des commandes	novembre 2003	mensuel
15	Indices des salariés	octobre 2003	mensuel
15	Indices des heures travaillées	octobre 2003	mensuel
15	Faillites	décembre 2003	mensuel
15	Statistique du tourisme et de l'hôtellerie	août 2003	mensuel
22	Indices des prix à la production	décembre 2003	mensuel
29	Permis de bâtir	novembre 2003	mensuel
29	Indices du Chiffres d'affaires Prodcom	novembre 2003	mensuel
29	Indices des prix à la consommation(*)	janvier 2004	mensuel
29	Indices du chiffre d'affaires (TVA)	novembre 2003	mensuel
29	Indices des investissements (TVA)	novembre 2003	mensuel
FEVRIER 2004			
5	Indices des salariés	novembre 2003	mensuel
5	Indices des heures travaillées	novembre 2003	mensuel
5	Statistique du tourisme et de l'hôtellerie	septembre 2003	mensuel
12	Indices de la production	décembre 2003	mensuel
12	Faillites	janvier 2004	mensuel
19	Indices des entrées des commandes	décembre 2003	mensuel
26	Permis de bâtir	décembre 2003	mensuel
26	Indices du chiffre d'affaires Prodcom	décembre 2003	mensuel
26	Indices des prix à la production	janvier 2004	mensuel
26	Indices du chiffre d'affaires (TVA)	décembre 2003	mensuel
26	Indices des investissements (TVA)	décembre 2003	mensuel
26	Indices des prix à la consommation(*)	février 2004	mensuel

(*)Disponibles à 12h00, après la réunion de la Commission de l'Indice.

Ce calendrier peut être également envoyé séparément, sur demande

(Tel. 02/548.68.63 - 63.66 - Fax. 02/548.63.67)

Indicateurs conjoncturels

Indices des prix à la consommation

	Indice général			Indice santé		Produits alimen- taires (1)	Produits non alimentaires		Loyer
	Base			Base			services		
	1996 = 100	1988 = 100	1981 = 100	1996 = 100	1988 = 100				
							Base 1981 = 100		
1986	79,24	97,25	131,56	-	-	134,44	129,00	132,38	134,96
1987	80,47	98,76	133,60	-	-	133,90	130,43	136,52	140,72
1988	81,40	99,91	135,15	-	-	133,88	131,91	138,59	145,85
1989	83,93	103,01	139,35	-	-	138,07	136,37	142,14	151,24
1990	86,82	106,56	144,16	-	-	143,18	141,17	146,69	156,08
							Base 1988 = 100		
1991	89,62	109,99	148,79	-	-	108,88	110,20	110,46	109,49
1992	91,79	112,66	152,40	-	-	108,75	111,86	115,07	115,93
1993	94,32	115,76	156,60	-	-	107,89	115,20	119,45	122,05
1994	96,56	118,51	160,32	96,83	116,75	109,82	117,57	122,52	127,61
1995	97,98	120,25	162,67	98,34	118,57	111,15	118,52	124,99	131,29
1996	100,00	122,73	166,03	99,97	120,53	111,85	121,34	127,92	134,54
1997	101,63	124,73	168,74	101,29	122,12	114,31	123,16	129,81	136,80
							Base 1996 = 100		
1998	102,60	125,92	170,35	102,58	123,68	104,08	101,04	103,85	102,87
1999	103,75	127,33	172,25	103,54	124,84	104,29	102,30	105,48	104,34
2000	106,39	130,57	176,64	105,49	127,19	105,19	106,26	107,60	105,85
2001	109,02	133,80	181,00	108,38	130,68	109,64	108,08	110,24	107,87
2002	110,81	136,00	183,98	110,32	133,01	112,05	108,72	113,18	110,52
2003	112,57	138,16	186,91	111,92	134,94	114,33	110,01	115,16	112,97
2002									
Janvier	110,22	135,27	183,00	109,93	132,54	112,51	107,81	112,43	109,23
Février	110,40	135,49	183,30	110,09	132,74	111,52	107,98	113,44	109,70
Mars	110,69	135,85	183,78	110,33	133,02	112,13	108,34	113,40	109,94
Avril	110,72	135,89	183,83	110,11	132,76	112,23	108,91	112,50	110,13
Mai	110,89	136,10	184,11	110,35	133,05	112,92	108,78	112,73	110,39
Juin	110,58	135,71	183,60	110,09	132,74	111,89	108,34	113,12	110,46
Juillet	110,94	136,16	184,19	110,44	133,16	111,99	108,64	113,77	110,67
Août	110,91	136,12	184,14	110,39	133,10	111,51	108,68	113,93	110,89
Septembre	111,22	136,50	184,66	110,62	133,37	112,33	109,31	113,41	110,98
Octobre	111,09	136,34	184,44	110,43	133,15	112,04	109,65	112,62	111,12
Novembre	111,00	136,23	184,29	110,46	133,18	112,09	109,07	113,12	111,33
Décembre	111,06	136,30	184,39	110,55	133,29	111,41	109,18	113,65	111,43
2003									
Janvier	111,55	136,91	185,21	110,94	133,76	112,61	109,71	113,55	111,87
Février	112,32	137,85	186,48	111,56	134,51	113,14	110,68	114,28	112,22
Mars	112,64	138,24	187,02	111,82	134,82	113,65	111,09	114,31	112,47
Avril	112,36	137,90	186,55	111,73	134,71	114,26	109,64	115,09	112,64
Mai	112,04	137,51	186,02	111,57	134,52	114,40	109,08	114,73	112,84
Juin	112,37	137,91	186,57	111,85	134,86	114,93	109,27	115,13	113,03
Juillet	112,59	138,18	186,93	112,06	135,11	114,86	109,41	115,74	113,09
Août	112,89	138,55	187,43	112,20	135,28	114,95	109,99	115,78	113,27
Septembre	113,22	138,95	187,98	112,47	135,61	116,17	110,35	115,42	113,44
Octobre	112,85	138,50	187,36	112,15	135,22	114,60	110,25	115,44	113,51
Novembre	113,06	138,76	187,71	112,36	135,47	114,62	110,33	116,00	113,66
Décembre	112,99	138,67	187,60	112,32	135,42	113,82	110,29	116,44	113,62

(1) Boissons comprises.

Source : Service de l'Indice du SPF Economie, P.M.E., Classes moyennes et Energie.

Table annuelle de contenu
Année 2003

I. TERRITOIRE ET ENVIRONNEMENT*Environnement*

Info-Flash : Le territoire belge se pétrifie	2976
Info Flash : La Belgique et son patrimoine mondial	3006
Réserves naturelles – Belgique et pays voisins – 1996-2001	2966
Réserves naturelles et diversité biologique	2969
Superficie et % de superficie occupée au sol par type cadastral de parcelle au 01-01-2002	2975
Concentrations d’ozone dans l’air : 1979-2003	3002
Déchet nucléaires	3007
Évolution des dépenses de protection de l’environnement 1990-2002	3009

II. POPULATION

Info Flash : Prénoms d’hier et d’aujourd’hui	2968
Info-Flash : Bob cherche Bobette désespérément	2969
Info-flash – Les femmes et les hommes : si différents ?	2973
Info-Flash : De moins en moins de mariages et de plus en plus de divorces	2988
Info-flash : Les prénoms dans le vent en 2002	2998

Communiqué de presse : Premiers résultats de l’enquête 2001 : Les logements	2969
Communique de presse : L’Espérance de vie ne cesse de grimper	3009

Chiffres de la population de droit au 1er janvier 2003	3001
--	------

Mouvement de population

Naissances vivantes – septembre 2002	2966
Naissances vivantes – octobre 2002	2969
Naissances vivantes – novembre 2002	2971
Naissances vivantes – décembre 2002	2974

III. SOCIETE

Info-flash : La Belgique des chiens et des chats	2978
Info-flash : Handicapés et emploi	2985
Info-flash : Comment le Belge juge-t-il ses conditions de logement ?	3002
Info-flash : Que boivent les Belges ?	3006
Info-flash : Le verdict des Belges quant aux trottoirs, pistes cyclables et routes	3012

Emploi et chômage

Chômage – Situation au 30 novembre 2002	2964
Chômage – Situation au 31 décembre 2002	2967
Chômage – Situation au 31 janvier 2003	2971
Chômage – Situation au 28 février 2003	2975
Chômage – Situation au 31 mars 2003	2980
Chômage – Situation au 30 avril 2003	2983
Chômage – Situation au 31 mai 2003	2991
Chômage – Situation au 30 juin 2003	2994
Chômage – Situation au 31 juillet 2003	2997
Chômage – Situation au 31 août 2003	3001
Chômage – Situation au 30 septembre 2003	3005
Chômage – Situation au 31 octobre 2003	3010

Table annuelle de contenu

Le chômage dans l'Union européenne – Novembre 2002	2965
Le chômage dans l'Union européenne – Décembre 2002.....	2970
Le chômage dans l'Union européenne – Janvier 2003.....	2973
Le chômage dans l'Union européenne – Février 2003.....	2977
Le chômage dans l'Union européenne – Mars 2003.....	2982
Le chômage dans l'Union européenne – Avril 2003.....	2986
Le chômage dans l'Union européenne – Mai 2003.....	2990
Le chômage dans l'Union européenne – Juin 2003	2995
Le chômage dans l'Union européenne – Juillet 2003	2999
Le chômage dans l'Union européenne – Août 2003	3003
Le chômage dans l'Union européenne – Septembre 2003	3008
Le chômage dans l'Union européenne – Octobre 2003	3012

Santé

Communiqué de presse : Accident de la circulation en 2001	2976
Statistiques des accidents de roulage sur la voie publique – juillet, août et septembre 2001	2969
Évolution des accidents de roulage sur la voie publique de 1996 à 2001 (chiffres définitifs)	2982

Niveau de vie

Indices des salaires horaires – Janvier 2003	2972
Indices des salaires horaires – Avril 2003	2985
Indices des salaires horaires – Juillet 2003	2998
Indices des salaires horaires – Octobre 2003	3011

IV. ECONOMIE ET FINANCES

Indicateurs conjoncturels

Indices de la production (base 1995 = 100) – Novembre 2002	2965
Indices de la production (base 1995 = 100) – Décembre 2002.....	2969
Indices de la production (base 2000 = 100) – Janvier 2003	2973
Indices de la production (base 2000 = 100) – Février 2003	2977
Indices de la production (base 2000 = 100) – Mars 2003.....	2982
Indices de la production (base 2000 = 100) – Avril 2003.....	2986
Indices de la production (base 2000 = 100) – Mai 2003.....	2990
Indices de la production (base 2000 = 100) – Juin 2003	2995
Indices de la production (base 2000 = 100) – Juillet 2003	2999
Indices de la production (base 2000 = 100) – Août 2003	3003
Indices de la production (base 2000 = 100) – Septembre 2003	3008
Indices de la production (base 2000 = 100) – Octobre 2003	3012
Indices des prix à la production (base 2000 = 100) – Décembre 2002.....	2966
Indices des prix à la production (base 2000 = 100) – Janvier 2003.....	2971
Indices des prix à la production (base 2000 = 100) – Février 2003.....	2975
Indices des prix à la production (base 2000 = 100) – Mars 2003	2979
Indices des prix à la production (base 2000 = 100) – Avril 2003	2984
Indices des prix à la production (base 2000 = 100) – Mai 2003	2988
Indices des prix à la production (base 2000 = 100) – Mai 2003	2990
Indices des prix à la production (base 2000 = 100) – Juin 2003.....	2993
Indices des prix à la production (base 2000 = 100) – Juillet 2003.....	2997
Indices des prix à la production (base 2000 = 100) – Août 2003	3001
Indices des prix à la production (base 2000 = 100) – Septembre 2003	3005
Indices des prix à la production (base 2000 = 100) – Octobre 2003	3010
Indices des prix à la production (base 2000 = 100) – Novembre 2003.....	3013

Table annuelle de contenu

Indices du chiffre d'affaires (PRODCOM) – Novembre 2002	2966
Indices du chiffre d'affaires (PRODCOM) – Décembre 2002.....	2971
Indices du chiffre d'affaires (PRODCOM) – Janvier 2003	2975
Indices du chiffre d'affaires (PRODCOM) – Février 2003	2979
Indices du chiffre d'affaires (PRODCOM) – Mars 2003.....	2983
Indices du chiffre d'affaires (PRODCOM) – Avril 2003.....	2988
Indices du chiffre d'affaires (PRODCOM) – Mai 2003.....	2992
Indices du chiffre d'affaires (PRODCOM) – Juin 2003	2996
Indices du chiffre d'affaires (PRODCOM) – Juillet 2003	3001
Indices du chiffre d'affaires (PRODCOM) – Août 2003	3005
Indices du chiffre d'affaires (PRODCOM) – Septembre 2003	3010
Indices du chiffre d'affaires (PRODCOM) – Octobre 2003	3013
Indices des entrées de commandes – Novembre 2002	2965
Indices des entrées de commandes – Décembre 2002.....	2970
Indices des entrées de commandes – Janvier 2003	2974
Indices des entrées de commandes – Février 2003	2978
Indices des entrées de commandes – Mars 2003.....	2982
Indices des entrées de commandes – Avril 2003	2987
Indices des entrées de commandes – Mai 2003	2991
Indices des entrées de commandes – Juin 2003	2995
Indices des entrées de commandes – Juillet 2003	3000
Indices des entrées de commandes – Août 2003	3004
Indices des entrées de commandes – Septembre 2003	3009
Indices des entrées de commandes – Octobre 2003	3013
Indices de la masse salariale – 4ème trimestre 2002	2972
Indices de la masse salariale – 1er trimestre 2003	2985
Indices de la masse salariale – 2e trimestre 2003.....	2997
Indices de la masse salariale – 3ème trimestre 2003.....	3011
Indices des salariés et des heures travaillées – Octobre 2002.....	2964
Indices des salariés et des heures travaillées – Novembre 2002	2968
Indices des salariés et des heures travaillées – Décembre 2002	2972
Indices des salariés et des heures travaillées – Janvier 2003	2976
Indices des salariés et des heures travaillées – Février 2003	2980
Indices des salariés et des heures travaillées – Mars 2003.....	2985
Indices des salariés et des heures travaillées – Avril 2003.....	2989
Indices des salariés et des heures travaillées – Mai 2003	2994
Indices des salariés et des heures travaillées – Juin 2003	2997
Indices des salariés et des heures travaillées – Juillet 2003	3002
Indices des salariés et des heures travaillées – Août 2003	3007
Indices des salariés et des heures travaillées – Septembre 2003	3011
Indices du chiffre d'affaires TVA – Août 2002	2964
Indices du chiffre d'affaires TVA – Janvier 2003.....	2976
Indices du chiffre d'affaires TVA – Février 2003.....	2979
Indices du chiffre d'affaires TVA – Mars 2003.....	2984
Indices du chiffre d'affaires TVA – Avril 2003.....	2988
Indices du chiffre d'affaires TVA – Mai 2003.....	2992
Indices du chiffre d'affaires TVA – Juin 2003	2999
Indices du chiffre d'affaires TVA – Juillet 2003	3001
Indices du chiffre d'affaires TVA – Août 2003	3005
Indices du chiffre d'affaires TVA – Septembre 2003	3010
Indices du chiffre d'affaires TVA – Octobre 2003	3013

Table annuelle de contenu

Indices des investissements TVA – Août 2002.....	2976
Indices des investissements TVA – Janvier 2003.....	2976
Indices des investissements TVA – Février 2003.....	2979
Indices des investissements TVA – Mars 2003.....	2984
Indices des investissements TVA – Avril 2003.....	2988
Indices des investissements TVA – Mai 2003.....	2992
Indices des investissements TVA – Juin 2003.....	3000
Indices des investissements TVA – Juillet 2003.....	3001
Indices des investissements TVA – Août 2003.....	3005
Indices des investissements TVA – Septembre 2003.....	3010
Indices des investissements TVA – Octobre 2003.....	3013
Indices des prix à la consommation – Décembre 2002.....	2964
Indices des prix à la consommation – Janvier 2003.....	2968
Indices des prix à la consommation – Février 2003.....	2972
Indices des prix à la consommation – Mars 2003.....	2976
Indices des prix à la consommation – Avril 2003.....	2980
Indices des prix à la consommation – Mai 2003.....	2984
Indices des prix à la consommation – Juin 2003.....	2989
Indices des prix à la consommation – Juillet 2003.....	2993
Indices des prix à la consommation – Août 2003.....	2998
Indices des prix à la consommation – Septembre 2003.....	3002
Indices des prix à la consommation – Octobre 2003.....	3007
Indices des prix à la consommation – Novembre 2003.....	3011
Faillites – Décembre 2002.....	2965
Faillites – Janvier 2003.....	2969
Faillites – Février 2003.....	2973
Faillites – Mars 2003.....	2977
Faillites – Avril 2003.....	2982
Faillites – Mai 2003.....	2987
Faillites – Juin 2003.....	2990
Faillites – Juillet 2003.....	2995
Faillites – Août 2003.....	3000
Faillites – Septembre 2003.....	3004
Faillites – Octobre 2003.....	3009
Faillites – Novembre 2003.....	3013
Indices des permis de bâtir – Novembre 2002.....	2967
Indices des permis de bâtir – Décembre 2002.....	2971
Indices des permis de bâtir – Janvier 2003.....	2975
Indices des permis de bâtir – Février 2003.....	2980
Indices des permis de bâtir – Mars 2003.....	2984
Indices des permis de bâtir – Avril 2003.....	2988
Indices des permis de bâtir – Mai 2003.....	2993
Indices des permis de bâtir – Juillet 2003.....	3001
Indices des permis de bâtir – Août 2003.....	3006
Indices des permis de bâtir – Septembre 2003.....	3010
Marché de l'argent et des capitaux	
Statistique du crédit à la consommation – 1 ^{er} semestre 2002.....	2964
Statistique du crédit à la consommation – 2 ^{ème} semestre 2002.....	2966
Statistique du crédit à la consommation – 1 ^{er} semestre 2002.....	2968
Statistique du crédit à la consommation – 2 ^{ème} semestre 2002.....	2983
Statistique du crédit à la consommation – 1 ^{er} semestre 2003.....	3009

Table annuelle de contenu

V. AGRICULTURE ET ACTIVITES ASSIMILEES

Enquête agricole au 15 novembre 2002	2964
Enquête agricole au 15 novembre 2002	2972
Enquête sur les plantations de certaines espèces d'arbres fruitiers – 2002	2979
Recensement agricole de mai 2002 (résultats définitifs)	2972
Recensement agricole et horticole au mois de mai 2003 (résultats provisoires)	3003
Estimation provisoire de la production agricole pour l'année de récolte 2003	3003
Estimation définitive de la production des cultures agricoles pour l'année de récolte 2002	2973
Abattages effectués dans les abattoirs publics et privés durant le mois d'octobre 2002	2965
Abattages effectués dans les abattoirs publics et privés durant le mois de novembre 2002	2974
Abattages effectués dans les abattoirs publics et privés durant le mois de décembre 2002, le 4ème trimestre 2002 et l'année 2002	2976
Abattages effectués dans les abattoirs publics et privés durant le mois de janvier 2003	2978
Abattages effectués dans les abattoirs publics et privés durant le mois de février 2003	2980
Abattages effectués dans les abattoirs publics et privés durant le mois de mars 2003 + 1er trimestre 2003	2988
Abattages effectués dans les abattoirs publics et privés durant le mois d'avril 2003	2989
Abattages effectués dans les abattoirs publics et privés durant le mois de mai 2003	2996
Abattages effectués dans les abattoirs publics et privés durant le mois de juin 2003	3003
Abattages effectués dans les abattoirs publics et privés durant le 2ème trimestre 2003	3004
Abattages effectués dans les abattoirs publics et privés durant le mois de juillet 2003	3010
Pêche maritime – septembre 2002 + 3ème trimestre 2002	2969
Pêche maritime – Année 2002	2981
Fermages dans l'agriculture - Année 2002	2974
Pêche maritime belge : Octobre, novembre et décembre 2002 – 4ème trimestre 2002 – Année 2002	2979

VI. INDUSTRIE ET CONSTRUCTION

Industrie

Statistique mensuelle de la production industrielle (PRODCOM) – Novembre 2002	2967
Statistique mensuelle de la production industrielle (PRODCOM) – Décembre 2002	2971
Statistique mensuelle de la production industrielle (PRODCOM) – Janvier 2003	2975
Statistique mensuelle de la production industrielle (PRODCOM) – Février 2003	2980
Statistique mensuelle de la production industrielle (PRODCOM) – Mars 2003	2984
Statistique mensuelle de la production industrielle (PRODCOM) – Avril 2003	2988
Statistique mensuelle de la production industrielle (PRODCOM) – Mai 2003	2992
Statistique mensuelle de la production industrielle (PRODCOM) – Juin 2003	2998
Statistique mensuelle de la production industrielle (PRODCOM) – Juillet 2003	3002
Statistique mensuelle de la production industrielle (PRODCOM) – Août 2003	3006
Statistique mensuelle de la production industrielle (PRODCOM) – Septembre 2003	3010
Statistique mensuelle de la production industrielle (PRODCOM) – Octobre 2003	3013
Statistique mensuelle de la production industrielle (NON PRODCOM) – Novembre 2002	2967
Statistique mensuelle de la production industrielle (NON PRODCOM) – Décembre 2002	2971
Statistique mensuelle de la production industrielle (NON PRODCOM) – Janvier 2003	2975
Statistique mensuelle de la production industrielle (NON PRODCOM) – Février 2003	2977
Statistique mensuelle de la production industrielle (NON PRODCOM) – Février 2003	2978
Statistique mensuelle de la production industrielle (NON PRODCOM) – Mars 2003	2982
Statistique mensuelle de la production industrielle (NON PRODCOM) – Mars 2003	2987

Table annuelle de contenu

Statistique mensuelle de la production industrielle (NON PRODCOM) – Mai 2003.....	2992
Statistique mensuelle de la production industrielle (NON PRODCOM) – Juin 2003	2998
Statistique mensuelle de la production industrielle (NON PRODCOM) – Juillet 2003	3001
Statistique mensuelle de la production industrielle (NON PRODCOM) – Août 2003	3006
Statistique mensuelle de la production industrielle (NON PRODCOM) – Septembre 2003	3010
Statistique mensuelle de la production industrielle (NON PRODCOM) – Octobre 2003	3013
Cokeries – Octobre 2002	2965
Cokeries – Octobre 2002	2966
Cokeries – Novembre 2002	2970
Cokeries – Décembre 2002.....	2974
Cokeries – Février 2003.....	2977
Cokeries – Février 2003.....	2981
Cokeries – Janvier – Février 2003	2983
Cokeries – Avril 2003.....	2997
Cokeries – Mai 2003.....	2999
Cokeries – Août 2003	3010
Cokeries – Septembre 2003	3012
Distribution d'eau – Novembre 2002	2965
Distribution d'eau – Décembre 2002.....	2970
Distribution d'eau – Janvier 2003.....	2975
Distribution d'eau – Février 2003.....	2977
Distribution d'eau – Mars 2003	2983
Distribution d'eau – Avril 2003.....	2988
Distribution d'eau – Mai 2003.....	2990
Distribution d'eau – Juin 2003.....	2998
Distribution d'eau – Juillet 2003.....	3000
Distribution d'eau – Août 2003	3003
Distribution d'eau – Septembre 2003	3010
Distribution d'eau – Octobre 2003	3013
Alcools - Tabac (Accises) – Octobre 2002.....	2966
Alcools - Tabac (Accises) – Décembre 2002	2970
Alcools - Tabac (Accises) – Mars 2003.....	2978
Alcools - Tabac (Accises) – Septembre 2003	3005
Tabac (Accises) – Juin 2003.....	2990
Tabac (Accises) – Juillet et août 2003	3001
Tabac (Accises) – Octobre 2003.....	3009
Tabac (Accises) – Novembre 2003.....	3012
Electricité – Novembre 2002.....	2966
Electricité – Novembre 2002.....	2969
Electricité – Décembre 2002.....	2978
Electricité – Janvier 2003	2983
Electricité – Février et mars 2003	2985
Electricité – Avril 2003.....	2997
Electricité – Mai 2003	3000
Electricité – Juin 2003	3005
Electricité – Juillet 2003	3009
Electricité – Août et septembre 2003.....	3012
Industrie de la sidérurgie – Novembre 2002.....	2969
Industrie de la sidérurgie – Décembre 2002 + Année 2002.....	2988
Production de gaz – Août 2002	2966
Production de gaz – Novembre 2002.....	2974
Production de gaz – Décembre 2002, janvier, février et mars 2003	2997

Table annuelle de contenu

Pétrole – Août 2002	2966
Pétrole – Septembre 2002	2967
Pétrole – Octobre 2002	2970
Pétrole – Novembre 2002	2974
Pétrole – Novembre 2002	2977
Pétrole – Janvier, février et mars 2003	2988
Pétrole – Janvier, février et mars 2003	2997
Pétrole – Avril et mai 2003	2999
Pétrole – Juin 2003	3006
Pétrole – Juillet 2003	3010
Pétrole – Août 2003	3012
Pétrole – Juin 2003	3013

Construction

Commencement des travaux – Septembre 2002	2964
Commencement des travaux – Octobre 2002	2968
Commencement des travaux – Novembre 2002	2972
Commencement des travaux – Décembre 2002	2976
Commencement des travaux – Janvier 2003	2981
Commencement des travaux – Février 2003	2985
Commencement des travaux – Mars 2003	2991
Commencement des travaux – Avril 2003	2994
Commencement des travaux – Mai 2003	2998
Commencement des travaux – Juin 2003	3002

Permis de bâtir – Octobre 2002	2964
Permis de bâtir – Novembre 2002	2968
Permis de bâtir – Décembre 2002	2972
Permis de bâtir – Janvier 2003	2976
Permis de bâtir – Février 2003	2981
Permis de bâtir – Mars 2003	2985
Permis de bâtir – Avril 2003	2991
Permis de bâtir – Mai 2003	2994
Permis de bâtir – Juin 2003	2998
Permis de bâtir – Juillet 2003	3002

Industrie de la construction – Novembre 2002	2967
Industrie de la construction – Décembre 2002	2971
Industrie de la construction – Janvier 2003	2975
Industrie de la construction – Février 2003	2979
Industrie de la construction – Mars 2003	2984
Industrie de la construction – Avril 2003	2988
Industrie de la construction – Mai 2003	2992
Industrie de la construction – Juin 2003	2999
Industrie de la construction – Juillet 2003	3002
Industrie de la construction – Août 2003	3006
Industrie de la construction – Septembre 2003	3011
Industrie de la construction – Octobre 2003	3013

VII. SERVICES, COMMERCE ET TRANSPORT

Commerce intérieur

Chiffres d'affaires des grandes entreprises de distribution (base 1995 = 100)	
- Septembre 2002	2966
- Octobre 2002	2969
- Octobre et novembre 2002	2972
- Décembre 2002	2976

Table annuelle de contenu

Chiffres d'affaires des grandes entreprises de distribution (base 1995 = 100)	
- Janvier 2003	2981
- Février 2003	2984
- Mars 2003.....	2988
- Avril 2003.....	2994
- Mai 2003	2998
- Juin 2003	3002
- Juillet 2003	3006
- Août 2003	3011

Horeca

Indices du tourisme – Août 2002	2969
Indices du tourisme – Septembre 2002	2970
Indices du tourisme – Octobre 2002	2975
Indices du tourisme – Novembre 2002	2977
Indices du tourisme – Décembre 2002.....	2980
Indices du tourisme – Année 2002.....	2984
Indices du tourisme – Janvier 2003	2987
Indices du tourisme – Février 2003.....	2991
Indices du tourisme – Mars 2003.....	2992
Indices du tourisme – Avril 2003.....	2997
Indices du tourisme – Juin 2003	3006

Statistique du tourisme et de l'hôtellerie

- Nombre d'arrivées et de nuitées – Octobre 2002 (chiffres estimés)	2967
- Nombre d'arrivées et de nuitées – Novembre 2002 (chiffres estimés)	2969
- Nombre d'arrivées et de nuitées – Décembre 2002 (chiffres estimés)	2972
- Nombre d'arrivées et de nuitées – Janvier 2003 (chiffres estimés)	2978
- Nombre d'arrivées et de nuitées – Février 2003 (chiffres estimés)	2983
- Nombre d'arrivées et de nuitées – Mars 2003 (chiffres estimés)	2988
- Nombre d'arrivées et de nuitées – Avril et mai 2003 (chiffres estimés)	2993
- Nombre d'arrivées et de nuitées – Juin 2003 (chiffres estimés)	2999
- Nombre d'arrivées et de nuitées – Juillet 2003 (chiffres estimés)	3002
- Nombre d'arrivées et de nuitées – Août 2003 (chiffres estimés)	3007
- Nombre d'arrivées et de nuitées – Septembre 2003 (chiffres estimés)	3012

Transport

Info-Flash : Les transports en commun par route séduisent toujours plus d'utilisateurs	2984
--	------

Véhicules à moteur neufs et d'occasion mis en circulation

- Chiffres détaillés d'après la résidence du déclarant pour le mois de décembre 2002.....	2965
- Chiffres détaillés d'après la résidence du déclarant pour le mois de janvier 2003	2971
- Chiffres détaillés d'après la résidence du déclarant pour le mois de février 2003.....	2973

Évolution des véhicules à moteur mis en circulation de 1997 – 2002	2965
Évolution des véhicules à moteur mis en circulation de 1997 à janvier 2003.....	2971
Évolution des véhicules à moteur mis en circulation de 1997 à février 2003	2973
Évolution des véhicules à moteur mis en circulation de 1997 à mars 2003	2978
Évolution des véhicules à moteur mis en circulation de 1997 à avril 2003	2982
Évolution des véhicules à moteur mis en circulation de 1997 à mai 2003.....	2987
Évolution des véhicules à moteur mis en circulation de 1997 à juin 2003.....	2990
Évolution des véhicules à moteur mis en circulation de 1997 à juillet 2003	2995
Évolution des véhicules à moteur mis en circulation de 1997 à août 2003.....	2999
Évolution des véhicules à moteur mis en circulation de 1997 à septembre 2003	3003
Évolution des véhicules à moteur mis en circulation de 1997 à octobre 2003.....	3008
Évolution des véhicules à moteur mis en circulation de 1997 à novembre 2003	3012

Table annuelle de contenu

Activité des ports maritimes de 1996 à juillet 2002.....	2965
Activité des ports maritimes – Août 2002.....	2971
Activité des ports maritimes – Septembre 2002.....	2977
Activité des ports maritimes – Octobre 2002.....	2982
Activité des ports maritimes – Novembre 2002.....	2987
Activité des ports maritimes – Décembre 2002.....	2991
Activité des ports maritimes – Janvier 2003.....	2998
Activité des ports maritimes – Février 2003.....	3003
Navigation intérieure – Août, septembre et octobre 2000.....	2968
Navigation intérieure – Novembre et décembre 2000.....	2971
Navigation intérieure – Janvier 2001.....	2982
Navigation intérieure – Février 2001.....	2983
Navigation intérieure – Mars 2001.....	2984
Navigation intérieure – Avril 2001.....	2986
Navigation intérieure – Mai 2001.....	2988
Navigation intérieure – Juin 2001.....	2989
Navigation intérieure – Juillet 2001.....	2990
Navigation intérieure – Août 2001.....	2991
Navigation intérieure – Septembre 2001.....	2992
Navigation intérieure – Octobre 2001.....	2998
Navigation intérieure – Novembre 2001.....	2999
Navigation intérieure – Décembre 2001.....	3000
Navigation intérieure – Janvier 2002.....	3003
Navigation intérieure – Février 2002.....	3004
Navigation intérieure – Mars 2002.....	3005
Navigation intérieure – Avril 2002.....	3006
Navigation intérieure – Mai, juin, juillet et août 2002.....	3007
Navigation intérieure – Janvier et février 2001 (chiffres définitifs).....	3011
Navigation intérieure – Août 2002.....	3012
Navigation intérieure – De mars à août 2001 (chiffres définitifs).....	3012
Navigation intérieure – De septembre à décembre 2001 (chiffres définitifs).....	3013
Navigation aérienne – Décembre 2002.....	2967
Navigation aérienne – Janvier 2003.....	2971
Navigation aérienne – Février 2003.....	2974
Navigation aérienne – Mars 2003.....	2978
Navigation aérienne – Avril 2003.....	2984
Navigation aérienne – Mai 2003.....	2987
Navigation aérienne – Juin 2003.....	3001
Navigation aérienne – Juillet 2003.....	2996
Navigation aérienne – Août 2003.....	3001
Navigation aérienne – Septembre 2003.....	3005
SNCB – Chiffres totaux : Trafic voyageurs et commercial - Octobre 2002.....	2967
SNCB – Chiffres totaux : Trafic voyageurs et commercial - Novembre 2002.....	2968
SNCB – Trafic de voyageurs – Novembre 2002.....	2974
SNCB – Trafic de voyageurs – Mars 2003.....	2984
SNCB – Trafic de voyageurs – Mai 2003.....	2997
SNCB – Trafic de voyageurs – Juin et juillet 2003.....	3003
SNCB – Trafic commercial – Décembre 2002.....	2974
SNCB – Trafic commercial – Janvier et février 2003.....	2981
SNCB – Trafic commercial – Mars 2003.....	2984
SNCB – Trafic commercial – Avril 2003.....	2987
SNCB – Trafic commercial – Mai 2003.....	2997
SNCB – Trafic commercial – Juin et juillet 2003.....	3001

VII. TABLE TRIMESTRIELLE DE CONTENU

Année 2002.....	2966
1er trimestre 2003	2978
2ème trimestre 2003	2989
3ème trimestre 2003	3002

Domaines statistiques

- Généralités
- Territoire et environnement
- Population
- Société
- Économie et finances
- Agriculture et activités assimilées
- Industrie
- Services, commerce et transports

INS • INSTITUT NATIONAL DE STATISTIQUE
B-1000 Bruxelles
tél. 02/548.63.65 - 02/548.63.66
fax 02/548.63.67

<http://statbel.fgov.be>
info@statbel.mineco.fgov.be

5 €*
ISSN 0771 - 0364

I. SOCIETE

Emploi et chômage

Le chômage dans l'Union européenne - Novembre 2003	5
--	---

II. ECONOMIE ET FINANCES

Indicateurs conjoncturels

Calendrier de diffusion des indicateurs de l'INS	11
Indices de la production (base 2000 = 100) - Novembre 2003	12
Indices des entrées de commandes - Novembre 2003	14
Indices des salariés et des heures travaillées (base 2000 = 100) - Octobre 2003	16
Indices des permis de bâtir - Octobre 2003.....	20
Faillites - Décembre 2003	22

III. AGRICULTURE ET ACTIVITES ASSIMILEES

Enquête agricole au 15 novembre 2003	27
Abattages effectués dans les abattoirs publics et privés durant le mois d'août 2003	28

IV. SERVICES, COMMERCE ET TRANSPORT

Commerce intérieur

Chiffres d'affaires des grandes entreprises de distribution (base 1995 = 100) - Septembre 2003.....	32
---	----

Horeca

Statistique du tourisme et de l'hôtellerie - Août 2003.....	36
Statistique du tourisme et de l'hôtellerie - Nombre d'arrivées et de nuitées - Octobre 2003 (chiffres estimés)	39

Transport

Navigation aérienne - Octobre et novembre 2003	43
Navigation intérieure - Janvier 2002 (chiffres définitifs)	44
Activité des ports maritimes - Avril et mai 2003.....	46
Évolution des véhicules à moteur mis en circulation de 1998 à décembre 2003	50

Vous pouvez trouver dans cette publication les statistiques **les plus récentes** dans les domaines suivants : Environnement, population, société, économie et finances, agriculture et activités assimilées, industrie, services, commerce et transports.

De plus notre site :: <http://statbel.fgov.be> présente une sélection de statistiques mises à jour quotidiennement.

Les publications peuvent être commandées en effectuant un versement au C.C.P. n° 679-2005886-23 de l'Institut National de Statistique à Bruxelles

Pour plus de renseignements :
Institut National de Statistique
Rue de Louvain, 44 - 1000 Bruxelles
Tél. : 02/548.63.65 - Fax : 02/548.63.67

INS - LIEGE

Bd de la Sauvenière, 73-75 - 4000 Liège
Tél. : 04/223.84.10
Fax : 04/222.49.94

INS - GAND

Coupure Rechts, 620 - 9000 Gand
Tél.:09/267.27.27/30/31
Fax : 09/267.27.29

INS - CHARLEROI

Bd Audent 14/5 - 6000 Charleroi
Tél. : 071/27.44.14
Fax : 071/27.44.19

INS - ANVERS

Italiëlei 124, Bus 85 - 2000 Anvers
Tél. : 03/229.07.07
Fax : 03/233.28.30

SIGNES CONVENTIONNELS

Les renseignements ne sont pas disponibles	..
0 ou inférieur à la moitié de l'unité utilisée	-
Chiffres provisoires	(*)
La virgule est employée pour séparer les unités des décimales	

Editeur responsable : Hans D'Hondt.

Droits d'auteurs réservés

La reproduction du contenu de cette publication, qu'elle soit intégrale ou partielle, dans la forme originale ou remaniée, est interdite sauf autorisation écrite de l'Institut national de Statistique.

L'utilisation du contenu de cette publication, à titre explicatif ou justificatif, dans un article, un compte rendu ou un livre, est autorisée, moyennant indication claire et précise de la source.

Société

Emploi et chômage

Le chômage dans l'Union européenne

Les taux de chômage comparables établis par l'Eurostat tels que repris ici pour les quinze pays de l'Union européenne ainsi que pour les pays prochainement adhérents (auxquels sont adjoints, à titre indicatif, ceux des Etats-Unis et du Japon) représentent le pourcentage des chômeurs par rapport à la population active ou "Forces de Travail" (ensemble des personnes actives occupées et des chômeurs).

Le chômage reprend l'ensemble des personnes de 15 ans et plus sans travail, à la recherche active d'un emploi et disponibles immédiatement pour l'occuper (définition du Bureau international du travail). L'utilisation des mêmes définitions et concepts dans tous les Etats membres assurent une certaine comparabilité des résultats.¹

Les estimations relatives à l'emploi (personnes actives occupées) et au chômage sont actuellement basées sur les résultats du deuxième trimestre 2002 de l' "Enquête continue sur les forces de travail" réalisée par l'INS.¹

L'estimation *mensuelle* du chômage résulte de l'interpolation / extrapolation des résultats de l'EFT en utilisant un *indicateur mensuel du chômage*.

Il s'agit en l'occurrence, pour la Belgique, du "chômage enregistré" qui reprend l'ensemble des personnes sans emploi inscrites en qualité de demandeurs d'emploi auprès des services de placement relevant du FOREM, de l'ORBEM ou du VDAB, à savoir les chômeurs complets indemnisés, les autres demandeurs d'emploi inoccupés inscrits obligatoirement et les demandeurs d'emploi inoccupés inscrits volontairement.

A partir de novembre 1998 les chiffres du chômage " non désaisonnalisés " ne sont plus fournis par EUROSTAT.

Les chiffres **désaisonnalisés** (c'est-à-dire corrigés des variations saisonnières) seront donc repris **à partir de janvier 1998**, afin d'assurer l'uniformité de la méthode pour l'année entière.

Les taux ainsi établis sont en accord avec les critères du B.I.T.

¹ Pour plus de détails, voir " Enquête sur les forces de travail 2001"(INS,2002)

Chômage

Taux de chômage dans l'Union Européenne

Pays	Sexe	2003		2002	
		Octobre	Novembre	Octobre	Novembre
Belgique (1)	Total	8,1	8,1	7,4	7,5
	Hommes	7,4	7,5	6,7	6,9
	Femmes	9,0	9,0	8,3	8,4
Danemark	Total	6,0	..	4,8	4,9
	Hommes	5,6	..	4,7	4,8
	Femmes	6,4	..	5,0	5,1
Allemagne	Total	9,3	9,3	8,8	8,9
	Hommes	9,6	9,6	9,0	9,1
	Femmes	8,9	8,9	8,5	8,6
Grèce	Total	9,6	9,6
	Hommes	6,2	6,2
	Femmes	14,5	14,5
Espagne	Total	11,2	11,3	11,4	11,5
	Hommes	8,2	8,2	8,2	8,2
	Femmes	15,7	15,7	16,3	16,4
France	Total	9,5	9,5	9,0	9,0
	Hommes	8,5	8,5	7,9	7,9
	Femmes	10,7	10,7	10,2	10,2
Irlande	Total	4,6	4,6	4,4	4,4
	Hommes	4,9	4,8	4,7	4,7
	Femmes	4,2	4,2	4,0	4,0
Italie	Total	8,4	..	8,9	8,9
	Hommes	6,6	..	7,0	7,0
	Femmes	11,2	..	11,9	11,9
Luxembourg	Total	3,9	3,9	3,0	3,1
	Hommes	2,8	2,9	2,2	2,3
	Femmes	5,4	5,4	4,2	4,3
Pays - Bas	Total	4,0	..	2,9	3,0
	Hommes	4,0	..	2,8	2,9
	Femmes	4,0	..	3,0	3,1
Autriche	Total	4,5	4,5	4,3	4,3
	Hommes	4,3	4,3	4,2	4,1
	Femmes	4,7	4,7	4,5	4,5
Portugal	Total	6,9	6,9	5,8	6,0
	Hommes	6,0	6,0	4,8	4,9
	Femmes	8,0	8,0	7,1	7,3
Finlande	Total	8,9	8,9	9,0	9,0
	Hommes	8,9	8,9	9,1	9,1
	Femmes	8,9	8,8	8,9	8,9
Suède	Total	5,9	6,0	5,0	5,1
	Hommes	6,2	6,5	5,5	5,4
	Femmes	5,6	5,4	4,5	4,6
Royaume -Uni	Total	5,1	5,1
	Hommes	5,6	5,5
	Femmes	4,5	4,6
Eur. 15	Total	8,0	8,0	7,8	7,8
	Hommes	7,3	7,3	7,0	7,1
	Femmes	8,9	7,9	8,8	8,8

.. = Données non disponibles

(1) Série revue par Eurostat sur base des résultats du 2ème trimestre 2002 de l'enquête continue sur les forces de travail

Chômage

Taux de chômage dans l'Union Européenne - suite et fin

Pays	Sexe	2003		2002	
		Octobre	Novembre	Octobre	Novembre
Chypre	Total	4,5	4,5	3,9	4,0
	Hommes	4,1	4,1	3,2	3,3
	Femmes	5,1	5,1	4,7	4,7
République tchèque	Total	7,6	..	7,3	7,3
	Hommes	5,7	..	5,9	5,9
	Femmes	10,0	..	9,1	9,2
Estonie	Total	9,8	9,7	9,6	9,8
	Hommes	9,8	9,7	10,1	10,2
	Femmes	9,9	9,7	9,1	9,4
Hongrie	Total	5,8	5,8	5,7	5,7
	Hommes	6,0	6,0	6,0	6,1
	Femmes	5,5	5,6	5,2	5,3
Lettonie	Total	10,4	10,4	11,9	11,6
	Hommes	10,2	10,2	12,5	12,1
	Femmes	10,6	10,7	11,3	11,2
Lituanie	Total	12,2	12,2	13,4	13,4
	Hommes	11,4	11,3	13,3	13,2
	Femmes	13,0	13,0	13,6	13,6
Malte	Total	8,1	..	7,5	7,6
	Hommes	6,7	..	6,4	6,5
	Femmes	11,1	..	10,1	9,9
Pologne	Total	19,1	19,1	19,8	19,8
	Hommes	18,5	18,5	19,3	19,2
	Femmes	19,9	19,8	20,5	20,5
Slovaquie	Total	16,6	16,5	18,5	18,4
	Hommes	16,3	16,2	18,3	18,3
	Femmes	16,9	16,8	18,7	18,6
Slovenie	Total	6,6	6,5	6,4	6,4
	Hommes	6,1	6,0	6,0	6,1
	Femmes	7,2	7,1	6,8	6,8
<hr/>					
U.S.A	Total	6,0	5,9	5,8	5,9
	Hommes	6,2	6,3	5,9	6,2
	Femmes	5,7	5,5	5,7	5,6
Japon	Total	5,2	5,2	5,5	5,3
	Hommes	5,4	5,3	5,9	5,6
	Femmes	4,9	5,0	5,1	4,9

Economie et finances
Indicateurs conjoncturels

Calendrier de diffusion des indicateurs de l'INS

Les indices sont disponibles le jour indiqué à 0 heure sur notre site <http://statbel.fgov.be>

Disponible le	Indicateur	Période de référence	Périodicité
JANVIER 2004			
22	Indices des prix à la production	décembre 2003	mensuel
29	Permis de bâtir	novembre 2003	mensuel
29	Indices du Chiffres d'affaires Prodcom	novembre 2003	mensuel
29	Indices des prix à la consommation(*)	janvier 2004	mensuel
29	Indices du chiffre d'affaires (TVA)	novembre 2003	mensuel
29	Indices des investissements (TVA)	novembre 2003	mensuel
FEVRIER 2004			
5	Indices des salariés	novembre 2003	mensuel
5	Indices des heures travaillées	novembre 2003	mensuel
5	Statistique du tourisme et de l'hôtellerie	septembre 2003	mensuel
12	Indices de la production	décembre 2003	mensuel
12	Faillites	janvier 2004	mensuel
19	Indices des entrées des commandes	décembre 2003	mensuel
26	Permis de bâtir	décembre 2003	mensuel
26	Indices du chiffre d'affaires Prodcom	décembre 2003	mensuel
26	Indices des prix à la production	janvier 2004	mensuel
26	Indices du chiffre d'affaires (TVA)	décembre 2003	mensuel
26	Indices des investissements (TVA)	décembre 2003	mensuel
26	Statistique du tourisme et de l'hôtellerie	octobre 2003	mensuel
26	Indices des prix à la consommation(*)	février 2004	mensuel
MARS 2004			
4	Indices des salariés	décembre 2003	mensuel
4	Indices des heures travaillées	décembre 2003	mensuel
4	Indices de la masse salariale	4ème trimestre 2003	trimestriel

(*)Disponibles à 12h00, après la réunion de la Commission de l'Indice.
Ce calendrier peut être également envoyé séparément, sur demande
(Tel. 02/548.68.63 - 63.66 - Fax. 02/548.63.67)

Indicateurs conjoncturels – communiqué de presse

Novembre 2003* : production dans l'industrie - 0,4%, dans la construction - 2,7%

Reviement à la hausse de la tendance en vue?

Pour la Belgique, la **production désaisonnalisée** de l'industrie à l'exclusion de la construction a diminué de 0,4% ; dans la construction, la diminution est de 2,7%.

La **tendance** des trois derniers mois comparés aux trois mois précédents montre un statu quo (-0,2%) pour le Royaume. Au niveau régional, la production de la Flandre a augmenté de 0,4%, en Wallonie on constate une diminution de 2,0%. Une répartition selon le type des produits donne +0,5% pour les biens intermédiaires, -0,5% pour les biens d'investissements, -2,4% pour les biens de consommation durables et -0,5% pour les biens de consommation non durables. La construction, d'autre part, a diminué de 1,7%.

La tendance à la baisse de la production semble se stabiliser un peu durant les mois les plus récents. Le basculement à la hausse des entrées des commandes et d'autres indicateurs avancés laisse espérer que la production croîtra également.

Prochain communiqué de presse : **12/02/2004**

*
* *

Reproduction autorisée moyennant indication de la source.

Sur la page suivante, vous trouverez les tableaux et graphiques annexes.

Plus d'informations sur la conjoncture !

⇒ pour une vue globale de la conjoncture en Belgique et en Europe, consultez le portail conjoncturel de l'INS (en 4 langues) :

<http://statbel.fgov.be/indicators>

⇒ Tous les renseignements méthodologiques peuvent être obtenus auprès l'Unité Conjoncture.

⇒ Il est possible d'obtenir des données sur la production plus détaillées (par sous-secteur, par région) ou traitées de façon plus approfondie (par ex : désaisonnalisées), soit ponctuellement soit en s'abonnant.

⇒ En plus des indices de la production, nous calculons beaucoup d'autres indicateurs : indices des heures travaillées, nouvelles commandes, masse salariale, nombre d'employés, coût de matériaux, prix à la production, permis de bâtir, chiffre d'affaires,

**(hausse en % au cours des trois derniers mois, jusqu'à septembre 2003 compris, par rapport au trimestre précédent, valeurs corrigées des variations saisonnières)*

Indicateurs conjoncturels – communiqué de presse

Production

Indices bruts (2000=100)

Indices de volume de la production industrielle

	Jan	Fév	Mars	Avril	Mai	Juin	Juil	Août	Sept	Oct	Nov	Déc	Année
Ensemble de l'industrie, à l'exclusion de la construction													
2002	97,6	96,9	105,6	102,8	101,7	104,2	92,7	91,9	106,5	112,3	102,8	96,5	101,0
2003	99,1	97,4	103,4	101,3	97,6	101,2	91,8	87,6	105,6	108,5	101,0		
Construction													
2002	89,6	92,8	107,6	104,6	103,0	106,9	56,3	93,4	109,1	113,8	97,4	72,5	95,6
2003	83,4	89,8	106,5	101,0	94,8	105,7	59,1	87,7	112,6	112,0	88,7		
Indices par jour ouvrable													
Ensemble de l'industrie, à l'exclusion de la construction													
2002	97,9	97,5	108,1	103,7	106,4	107,3	90,8	94,4	107,4	110,4	108,1	99,0	102,6
2003	99,4	98,0	105,9	102,3	102,3	104,3	92,1	92,2	104,3	106,6	101,0		
Construction													
2002	90,2	92,8	112,4	106,4	111,9	112,9	52,7	98,2	110,9	110,2	107,5	77,3	98,6
2003	84,0	89,8	111,2	102,8	103,7	111,7	59,7	96,7	110,2	108,4	98,8		

Indices par jour ouvrable

Compte tenu de la durée et de la composition inégales des mois

Tendance

Ensemble de l'industrie; après élimination des variations saisonnières et accidentelles

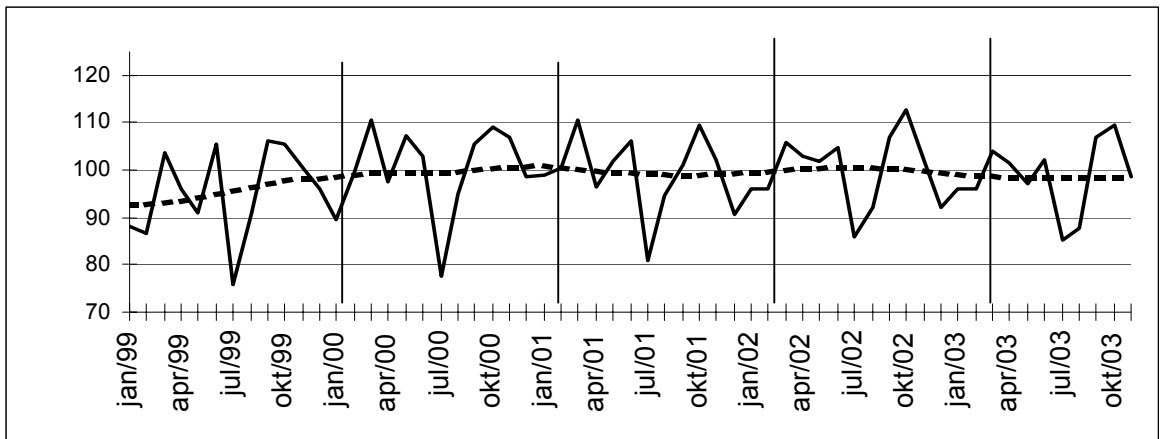

Indices bruts:

Tendance :

.....

Evolution de la tendance

Comparaison des trois derniers mois avec les trois mois précédents

↗ ↘ > 2.5%
↗ ↘ 0.5% à 2.5%
→ -0.5% à 0.5%
↘ ↙ -2.5% à -0.5%
↘ ↙ < -2.5%

Branches d'activité / Grands regroupements industriels	Belgique	Flandre	Wallonie	Bruxelles
Ensemble de l'industrie	↗	↗	↘	↘ ↘
Ensemble de l'industrie, à l'exclusion de la construction	↗	↗	↘	↘ ↘
Biens intermédiaires	↗	↗ ↘	↗	↘ ↘
Biens d'investissement	↘	↗	↗	↘ ↘
Biens de consommation durables	↘	↘	↘	↘ ↘
Biens de consommation non-durables	↘	↘	↘	↘ ↘
Industries extractives	↗	↗ ↘	↗	
Industries agricoles et alimentaires	↘	↘ ↘	↗	↘
Textile, habillement, cuir et chaussure	↘ ↘	↘ ↘	↘ ↘	↘ ↘
Papier et carton; édition et imprimerie	↗	↗	↘ ↘	↗ ↘
Industrie chimique, du caoutchouc et des plastiques	↗	↗ ↘	↗ ↘	↘ ↘
Fabrications métalliques	↘	↗	↗	↘ ↘
Cokéfaction, raffinage et industries nucléaires	↗	↗	↗	
Produits minéraux non métalliques	↗	↗	↗	↗
Métallurgie	↗	↘ ↘	↘ ↘	
Meubles	↘ ↘	↘ ↘	↘ ↘	
Électricité	↗	↗ ↘	↗	↗
Construction	↘	↘	↗	↗

Indicateurs conjoncturels – Communiqué de presse

Novembre 2003*: entrées de commandes industrie + 3,2%, construction - 5,7%

L'industrie semble se rétablir, la construction continue sa baisse

Pour la Belgique, les **entrées de commandes** désaisonnalisés dans l'industrie produisant sur commande ont augmenté de 3,2% ; dans la construction, la diminution est de 5,7%.

La **tendance** des trois derniers mois comparés aux trois mois précédents, montre un statu quo (-0,1%) pour le Royaume. Au niveau régional, les entrées de commandes en Flandre ont augmenté de 0,5%; en Wallonie, on constate une diminution de 2,7%. En ce qui concerne les secteurs principaux, l'évolution de la tendance est de -1,3% pour l'industrie chimique, de +3,7% pour les fabrications métalliques et de -4,2% pour la construction.

Dans l'industrie, la tendance des entrées de commandes semble avoir basculé à la hausse. En plus, un nombre croissant de secteurs montre à nouveau une augmentation des commandes : métallurgie (+ 1,2%), papier et carton (+ 1,6%) et fabrications métalliques (+ 3,7%). Dans la construction, par contre, la tendance reste à la baisse.

Prochain communiqué de presse : **19/02/2004**

*

* *

Reproduction autorisée moyennant indication de la source.

Plus d'informations sur la conjoncture !

⇒ pour une vue globale de la conjoncture en Belgique et en Europe, consultez le portail conjoncturel de l'INS (en 4 langues) :

<http://statbel.fgov.be/indicators>

⇒ Tous les renseignements méthodologiques peuvent être obtenus auprès l'Unité Conjoncture.

⇒ Il est possible d'obtenir des données sur les nouvelles commandes plus détaillées (par sous-secteur, par région) ou traitées de façon plus approfondie (par ex : désaisonnalisées), soit ponctuellement soit en s'abonnant.

⇒ Outre les indices des nouvelles commandes, nous calculons beaucoup d'autres indicateurs : indices des heures travaillées, la production, masse salariale, nombre d'employés, ...

**(hausse en % au cours des trois derniers mois, jusqu'à Novembre 2003 compris, par rapport au trimestre précédent, valeurs corrigées des variations saisonnières)*

Indicateurs conjoncturels – Communiqué de presse

Nouvelles commandes

Indices bruts (2000=100)

Indices de volume des entrées de commandes

Indices désaisonnalisés

Après élimination des variations saisonnières

	Jan	Fév	Mars	Avril	Mai	Juin	Juil	Août	Sept	Oct	Nov	Déc	Année
Industrie produisant sur commande													
2002	85,81	85,97	95,66	90,85	88,81	88,94	79,96	76,31	90,97	97,56	85,96	79,24	87,2
2003	86,85	83,92	91,02	87,09	82,56	87,26	76,24	69,69	90,04	93,22	85,54		
Construction													
2002	87,16	72,08	89,76	84,21	97,43	99,23	68,13	88,11	89,90	94,51	105,17	94,42	89,2
2003	89,94	76,99	97,92	87,01	84,53	84,71	73,44	78,94	80,18	93,31	82,40		
Industrie produisant sur commande													
2002	85,96	87,42	89,21	88,53	86,31	87,78	86,88	86,79	87,82	88,36	86,85	84,42	87,2
2003	87,00	85,37	84,57	84,77	81,83	84,33	83,16	81,95	85,11	84,03	88,20		
Construction													
2002	91,06	81,54	85,82	83,65	95,52	91,54	87,78	88,56	85,13	86,13	103,05	91,42	89,3
2003	93,84	86,46	93,98	86,46	82,62	77,03	94,89	81,21	73,61	84,93	80,27		

Tendance

Ensemble de l'industrie; après élimination des variations saisonnières et accidentelles

Industrie et construction :

Fabrications métalliques :

Chimie :

Construction :

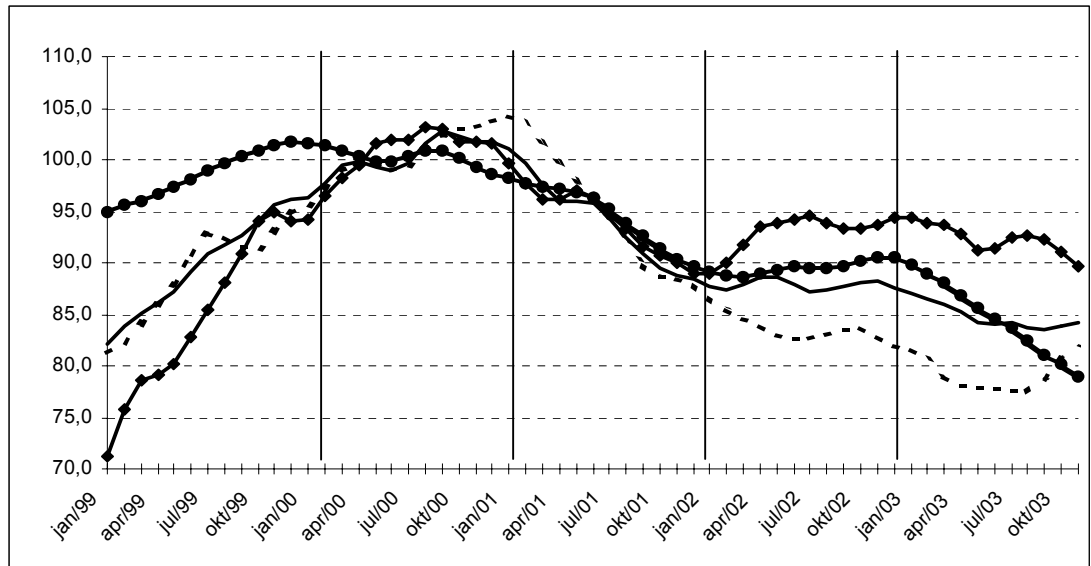

Evolution de la tendance

Comparaison des trois derniers mois avec les trois mois précédents

↗ ↘ > 2.5%
 ↗ ↘ 0.5% à 2.5%
 → -0.5% à 0.5%
 ↘ ↙ -2.5% à -0.5%
 ↘ ↙ < -2.5%

Branches d'activité	Belgique	Flandre	Wallonie	Bruxelles
Industrie et construction produisant sur commande	→	↗	↘	↘
Industrie produisant sur commande	↗	↗	↘	↗
Textile et habillement	↘	↘	↘	→
Textile	→	↘	↘	↘
Habillement et fourrures	↗	↘	↗	↗
Papier et carton	↗	↗	↗	↗
Industrie chimique	↘	→	↘	
Métallurgie	↗	↘	↗	
Fabrications métalliques	↗	↗	↘	↗
Travail des métaux	↘	↘	↘	→
Machines et équipements	↘	↘	↘	↘
Equipements électriques et électroniques	↗	↗	↗	↘
Matériel de transport	↗	↗	↘	
Construction	↘	↘	↘	↘

Indicateurs conjoncturels – Communiqué de presse

Octobre 2003* : salariés de l'industrie - 1,1%, de la construction - 0,6%

Tendance reste à la baisse

Pour la Belgique, le **nombre désaisonnalisé de salariés** dans l'industrie, à l'exclusion de la construction, a diminué de 1,1% ; dans la construction, la diminution est de 0,6%.

La **tendance** des trois derniers mois dans l'industrie, comparés aux trois mois précédents montre une baisse pour le pays entier (-1,1%). Au niveau régional, le nombre d'employés en Flandre a diminué de 0,8%, en Wallonie on constate une diminution de 1,0%. Une répartition au niveau des secteurs importants donne -0,4% pour la chimie et -1,4% pour les fabrications métalliques. Dans la construction, le nombre de salariés a diminué de 0,7%.

Prochain communiqué de presse : **05/02/2004**

*

* *

Reproduction autorisée moyennant indication de la source.

Sur la page suivante, vous trouverez les tableaux et graphiques annexes.

Plus d'informations sur la conjoncture !

⇒ pour une vue globale de la conjoncture en Belgique et en Europe, consultez le portail conjoncturel de l'INS (en 4 langues) :

<http://statbel.fgov.be/indicators>

⇒ Tous les renseignements méthodologiques peuvent être obtenus auprès l'Unité Conjoncture.

⇒ Il est possible d'obtenir des données sur les heures prestées plus détaillées (par sous-secteur, par région) ou traitées de façon plus approfondie (par ex : désaisonnalisées), soit ponctuellement soit en s'abonnant.

⇒ En plus des indices du nombre d'employés, nous calculons beaucoup d'autres indicateurs : indices de la production, nouvelles commandes, masse salariale, heures travaillées, coût de matériaux, prix à la production, chiffre d'affaires, permis de bâtir, ...

**(hausse en % au cours des trois derniers mois, jusqu'à Octobre 2003 compris, par rapport au trimestre précédent, valeurs corrigées des variations saisonnières)*

Indicateurs conjoncturels – Communiqué de presse

Employés

**Indices bruts
(2000=100)**
Nombre des
ouvriers et
employés déclarés
à l'ONSS

	Jan	Fév	Mars	Avril	Mai	Juin	Juil	Août	Sept	Oct	Nov	Déc	Année
Ensemble de l'industrie, à l'exclusion de la construction													
2002	97,4	97,1	96,9	96,6	96,5	96,2	96,1	96,1	96,3	96,3	96,0	95,2	96,4
2003	93,7	93,5	92,9	92,7	93,0	92,7	92,1	92,3	92,0	92,1			
Construction													
2002	99,4	99,4	99,2	99,8	99,8	100,1	99,8	100,7	101,1	100,8	100,2	99,2	100,0
2003	96,6	96,3	97,3	97,3	97,4	97,5	96,8	97,4	97,7	97,6			
Ensemble de l'industrie, à l'exclusion de la construction													
2002	97,9	97,5	97,2	96,9	96,6	96,3	96,0	95,8	95,8	95,6	95,4	94,9	96,3
2003	94,2	93,9	93,2	93,0	93,1	92,7	92,1	91,9	91,5	91,5			
Construction													
2002	100,9	100,8	100,3	100,5	100,3	100,1	99,9	99,7	99,5	99,2	98,9	98,7	99,9
2003	98,4	98,1	98,1	97,8	97,5	97,5	97,3	97,0	96,8	96,6			

Indices désaisonnalisés
Après élimination
des variations
saisonnnières

Tendance
Ensemble de
l'industrie;
après élimination
des variations
saisonnnières et
accidentelles

Indices bruts:
—
Tendance :
.....

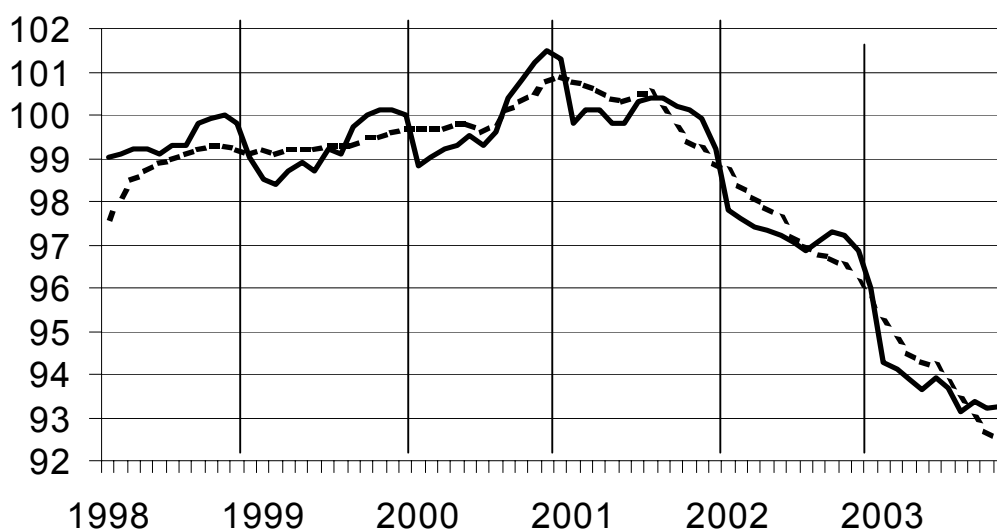

Branches d'activité / Grands regroupements industriels	BE	VL	WA	BR
Ensemble de l'industrie	↘	↘	↘	↘↘
Ensemble de l'industrie, à l'exclusion de la construction	↘	↘	↘	↘↘
Biens intermédiaires	↘	↘	↘	↘↘
Biens d'investissement	↘	→	↘↘	↘↘
Biens de consommation durables	↘↘	↘↘	↘↘	↘↘
Biens de consommation non-durables	→	↘	↘	→
Industries extractives	↘↘	↘↘	↘↘	↘↘
Industries agricoles et alimentaires	↘	↘	↘↘	↘↘
Textile, habillement, cuir et chaussure	↘↘	↘	↘↘	↘↘
Papier et carton; édition et imprimerie	↘	↘	↘↘	→
Industrie chimique, du caoutchouc et des plastiques	↘	↘	→	↘↘
Fabrications métalliques	↘	↘	↘	↘
Cokéfaction, raffinage et industries nucléaires	→	→	↘	↘
Produits minéraux non métalliques	↘	↘	↘	→
Métallurgie	→	↘	→	→
Meubles	↘	↘	↘↘	↘
Électricité	↘↘	↘↘	↘↘	↘↘
Construction	↘	↘	↘	↘

**Evolution de la
tendance**
Comparaison des
trois derniers mois
avec les trois mois
précédents

↗↗ > 1.5%
↗ 0.2% tot 1.5%
→ -0.2% tot 0.2%
↘ -1.5% tot -0.2%
↘↘ < -1.5%

BE : Belgique
VL : Flandre
WA : Wallonie
BR : Bruxelles

Indicateurs conjoncturels – Communiqué de presse

Octobre 2003* : heures travaillées industrie - 3,7%, construction - 3,3%

Pour la Belgique, le nombre désaisonnalisé d'heures travaillées dans l'industrie à l'exclusion de la construction a diminué de 3,7% ; dans la construction, la diminution est de 3,3%.

La tendance des trois derniers mois dans l'industrie, comparés aux trois mois précédents montre une baisse pour le Royaume (-0,9%). Au niveau régional, le nombre d'heures travaillées en Flandre a diminué de 1,7%, en Wallonie on constate une diminution de 1,7%. Une répartition au niveau des secteurs importants donne -0,7% pour la chimie et -1,2% pour les fabrications métalliques. Dans la construction, le nombre d'heures travaillées a diminué de 1,1%.

Prochain communiqué de presse : **05/02/2004**

*

* *

Reproduction autorisée moyennant indication de la source.

Sur la page suivante, vous trouverez les tableaux et graphiques annexes.

Plus d'informations sur la conjoncture !

⇒ pour une vue globale de la conjoncture en Belgique et en Europe, consultez le portail conjoncturel de l'INS (en 4 langues) :

<http://statbel.fgov.be/indicators>

⇒ Tous les renseignements méthodologiques peuvent être obtenus auprès l'Unité Conjoncture.

⇒ Il est possible d'obtenir des données sur les heures prestées plus détaillées (par sous-secteur, par région) ou traitées de façon plus approfondie (par ex : désaisonnalisées), ponctuellement ou mensuellement (sur base d'abonnement).

⇒ En plus d'indices des heures travaillées, nous calculons beaucoup d'autres indicateurs : indices de la production, nouvelles commandes, masse salariale, nombre d'employés, coût de matériaux, prix à la production, permis de bâtir, chiffre d'affaires, ...

**(hausse en % au cours des trois derniers mois, jusqu'à Octobre 2003 compris, par rapport au trimestre précédent, valeurs corrigées des variations saisonnières)*

Indicateurs conjoncturels – Communiqué de presse

Heures travaillées

**Indices bruts
(2000=100)**
Heures travaillées
par les ouvriers et
employés

	Jan	Fév	Mars	Avril	Mai	Juin	Juil	Août	Sept	Oct	Nov	Déc	Année
Ensemble de l'industrie, à l'exclusion de la construction													
2002	104,0	97,6	102,5	100,0	95,0	97,5	78,5	80,9	100,6	109,0	94,1	81,4	95,1
2003	99,9	94,8	97,4	95,9	90,5	92,2	75,3	74,2	95,0	99,6			
Construction													
2002	90,5	93,8	108,2	105,0	103,5	107,6	57,3	94,1	112,4	115,1	100,4	72,4	96,7
2003	84,2	90,8	107,8	102,2	95,8	107,0	59,1	88,8	114,4	113,1			
Ensemble de l'industrie, à l'exclusion de la construction													
2002	103,4	98,1	107,0	98,8	98,0	102,2	75,5	83,1	103,7	105,0	96,4	84,6	96,3
2003	99,1	95,3	101,6	94,4	95,6	96,3	72,4	80,5	94,3	97,1			
Construction													
2002	88,4	92,8	113,6	104,3	107,5	113,6	53,8	96,8	116,3	110,3	103,8	78,2	98,3
2003	83,2	89,8	113,3	100,4	102,3	112,1	55,4	95,5	112,7	109,0			

**Indices par jour
ouvrable**
Compte tenu de la
durée et de la
composition
inégales des mois

Tendance
Ensemble de
l'industrie;
après élimination
des variations
saisonnères et
accidentelles

Indices bruts:
—————
Tendance:
.....

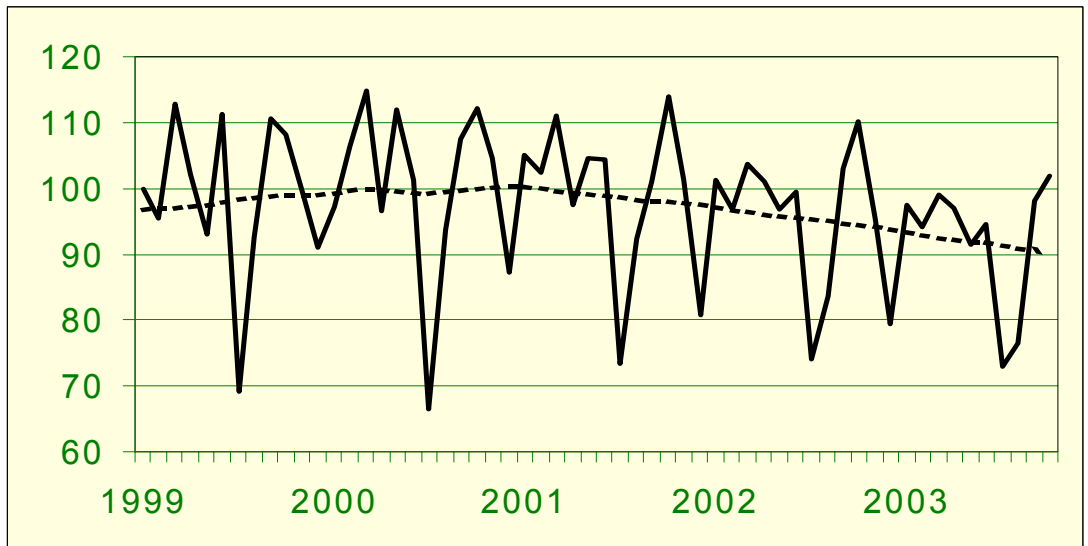

**Evolution de la
tendance**
Comparaison des
trois derniers mois
avec les trois mois
précédents

↗↗ > 2.5%
↗ 0.5% à 2.5%
→ -0.5% à 0.5%
↘ -2.5% à -0.5%
↘↘ < -2.5%

BE : Belgique
VL : Flandre
WA : Wallonie
BR : Bruxelles

Branches d'activité / Grands regroupements industriels	BE	VL	WA	BR
Ensemble de l'industrie	↘	↘	↘	↘↘
Ensemble de l'industrie, à l'exclusion de la construction	↘	↘	↘	↘↘
Biens intermédiaires et énergie	↘↘	↘	↘↘	↘↘
Biens d'investissement	→	↘	↘	→
Biens de consommation durables	↘	→	↘	↘↘
Biens de consommation non-durables	↘	→	↘↘	↘
Industries extractives	↘↘	↘↘	↘↘	
Industries agricoles et alimentaires	→	↘	↘	↘↘
Textile, habillement, cuir et chaussure	↘	↘	↘↘	→
Papier et carton; édition et imprimerie	↘	↘	↘	↘↘
Industrie chimique, du caoutchouc et des plastiques	↘	→	→	↘↘
Fabrications métalliques	↘	↘	↘	↘
Cokéfaction, raffinage et industries nucléaires	↘	↘↘	↘	
Produits minéraux non métalliques	→	→	↘	→
Métallurgie	↘	↘	→	↘
Meubles	↘	→	↘	
Électricité	→	→	↘	↘
Construction	↘	→	→	↘

Indicateurs conjoncturels – Permis de bâtir

Octobre 2003* : Permis de bâtir logements neufs +4,2%

L'indice dessaisonnalisée du nombre de permis de bâtir octroyés pour des **logements neufs destinés à des ménages privés** montre une hausse de 4,2%. Une ventilation d'après le type de logement donne une hausse de 15,3% pour les **maisons uni familiales** et diminue de 5,4% pour les **appartements**. Le volume de la **construction neuve non-résidentielle** augmente de 0,5%.

Pour la **rénovation de bâtiments résidentiels**, on note une augmentation de 1,6% des permis octroyés.

L'évolution de la **tendance** des trois derniers mois par rapport aux trois mois précédents est de +2,6% pour les **logements neufs destinés à des ménages privés** (+9,1% pour les **maisons uni familiales** et +3,9% pour les **appartements**) et de -3,2% pour le volume de la **construction neuve non résidentielle**. Pour la **rénovation de bâtiments résidentiels**, l'évolution est de +2,1%.

Prochain communiqué de presse : **29/01/2004**

Sur la page suivante, vous trouverez les tableaux et graphiques annexes.

*

* *

Il est obligatoire d'indiquer la source.

Plus d'informations sur la conjoncture !

⇒ pour une vue globale de la conjoncture en Belgique et en Europe, consultez le portail conjoncturel de l'INS (en 4 langues) sur Internet :

<http://statbel.fgov.be/indicators>

⇒ Tous les renseignements méthodologiques au sujet des chiffres peuvent être obtenus l'Unité Conjoncture.

⇒ Il est possible d'obtenir des données sur les permis de bâtir plus détaillées (par sous-secteur, par région) ou traitées de façon plus approfondie (par ex : désaisonnalisées), ponctuellement ou mensuellement (sur base d'abonnement).

⇒ En plus d'indices des permis de bâtir, nous disposons de beaucoup d'autres indicateurs : indices de la production, nouvelles commandes, masse salariale, nombre d'employés, heures prestées, prix à la production, chiffre d'affaires, coût de matériaux, ...

**(hausse en % au cours des trois derniers mois, jusqu'à octobre 2003 compris, par rapport au trimestre précédent, valeurs corrigées des variations saisonnières)*

Indicateurs conjoncturels – Permis de bâtir

Permis de bâtir

**Indices bruts
(2000=100)**
Permis de bâtir

	Jan	Fév	Mars	Avril	Mai	Juin	Juil	Août	Sept	Oct	Nov	Déc	Année
Bâtiments d'habitation (nombre de nouveaux bâtiments)													
2002	82,1	92,8	92,0	100,0	92,4	98,5	101,8	85,3	91,7	84,9	70,0	84,0	89,6
2003	86,3	84,1	102,8	104,3	96,2	103,7	104,3	88,7	120,0	100,1			
Bâtiments d'habitation (nombre de nouveaux logements)													
2002	78,0	105,3	93,3	109,1	94,2	100,4	114,9	103,6	102,1	93,9	84,6	97,8	98,1
2003	93,0	90,5	109,4	117,2	99,4	113,5	108,5	109,2	126,2	113,5			
Bâtiments d'habitation (nombre de bâtiments renovés)													
2002	82,6	88,6	91,1	110,0	104,8	109,2	117,6	101,8	102,3	101,5	80,5	84,0	97,8
2003	87,6	95,3	112,6	119,5	121,8	127,2	124,9	114,8	124,2	105,9			
Bâtiments non résidentiels (volume des nouveaux bâtiments)													
2002	65,9	76,3	57,4	72,1	84,9	77,8	96,3	62,9	78,6	83,0	66,0	55,9	73,1
2003	45,7	69,2	56,6	54,1	49,0	77,5	57,0	39,1	92,1	68,3			

Tendance

Après élimination
des variations
saisonnnières et
accidentelles

Volume des
bâtiments non
résidentiels

Nombre de
logements

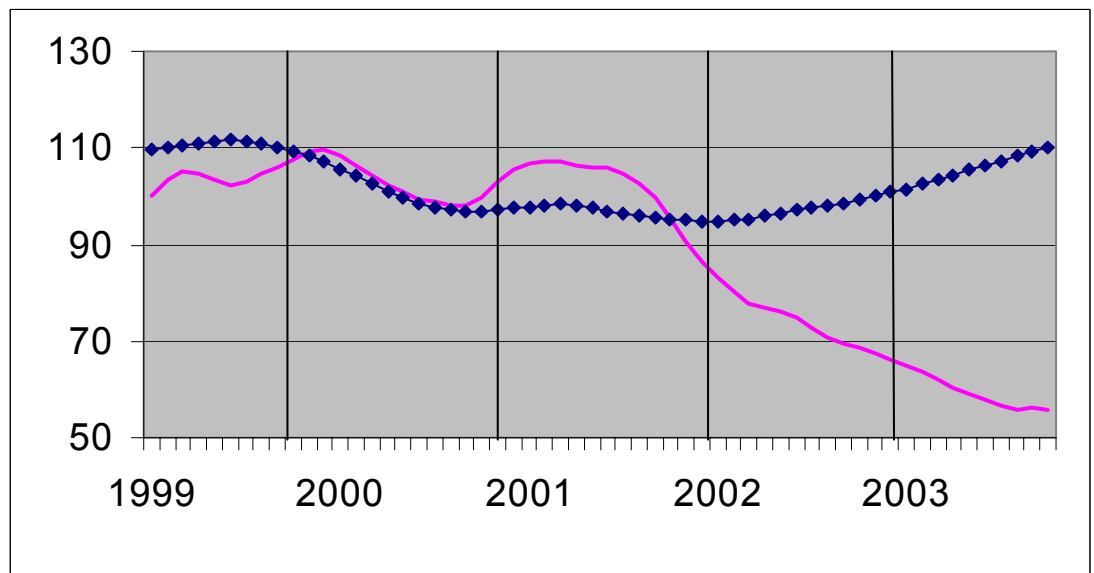

Evolution de la tendance

Comparaison des
trois derniers mois
avec les trois mois
précédents

↗↗ > 5%
↗ 1% à 5%
→ -1% à 1%
↘ -5% à -1%
↘↘ < -5%

BE : Belgique
VL : Flandre
WA : Wallonie
BR : Bruxelles

Evolution de la tendance	BE	VL	WA	BR
Nombre de nouveaux logements	↗	↗	↘	→
Nombre de nouveaux bâtiments	↗↗	↗↗	↗	↘
Nombre de nouveaux bâtiments avec un logement	↗↗	↗↗	↗	↘↘
Nombre d'appartements	↗	↗	↘↘	→
Bâtiments d'habitation - surface habitable	↗	↗	→	→
Nombre de nouveaux bâtiments non résidentiels	→	↘	↘	→
Bâtiments non résidentiels - Volume	↘	↘↘	↘↘	↘↘
Nombre de bâtiments résidentiels renovés	↗	↗	↗	↘
Nombre de bâtiments non résidentiels renovés	→	↗	↘↘	↘↘

724 faillites en décembre

Le nombre de faillites enregistrées en décembre 2003 s'élève selon l'INS à 724 unités, ce qui porte le total de 2003 à 7565 unités, soit 4,7% en plus par rapport à 2002.

L'augmentation est de 12,6% par rapport au mois de décembre de l'année passée.

Décembre 2003 :

S'agissant de la taille des entreprises faillies, dans 84.9% des cas du mois de décembre il s'agit d'entreprises de moins de cinq personnes.

Des faillis, 32% étaient occupés dans le secteur du commerce, 24% dans le secteur du transport et autres services, 17% dans l'horeca et 12% dans la construction.

Si l'on tient compte de la forme juridique, ce sont les S.P.R.L. (56%), suivies par les sociétés anonymes (20%), les indépendants (16%) et les coopératives (5%) qui ont connu le plus grand nombre de faillites.

		2002 2003												
		décembre	janvier	février	mars	avril	mai	juin	juillet	août	septembre	octobre	novembre	décembre
Total		643	608	651	691	627	634	703	475	337	803	722	590	724
Activité	Agriculture et pêche	5	14	12	6	8	8	10	10	3	10	5	7	17
	Industrie extractive, énergie et industrie manufacturière	47	56	44	53	51	58	51	44	27	55	67	44	54
	Construction	87	73	107	93	90	94	88	44	40	119	84	84	85
	Commerce	201	189	199	203	195	222	238	134	104	223	230	192	235
	Horeca	109	92	93	117	101	97	113	71	64	141	128	99	120
	Transport et autres services	163	139	161	196	147	127	183	153	87	225	177	142	176
	Activité non déterminée	31	45	35	23	35	28	20	19	12	30	31	22	37
Région	Région bruxelloise	109	98	94	114	89	130	113	74	55	140	103	91	120
	Région flamande	341	326	374	364	349	300	384	304	196	443	414	325	388
	Région wallonne	193	184	183	213	189	204	206	97	86	220	205	174	216
Forme Juridique	1 pers.	122	116	138	117	129	110	141	76	60	150	149	117	119
	S.A.	106	124	116	135	103	112	117	80	71	135	135	113	144
	S.P.R.L.	352	323	356	385	347	375	392	285	190	448	403	316	406
	Coöp.	43	36	30	37	37	27	35	27	10	52	24	26	38
	Autres	20	9	11	17	11	10	18	7	6	18	11	18	17

Nombre des faillites dans différents secteurs: moyenne des 12 derniers mois

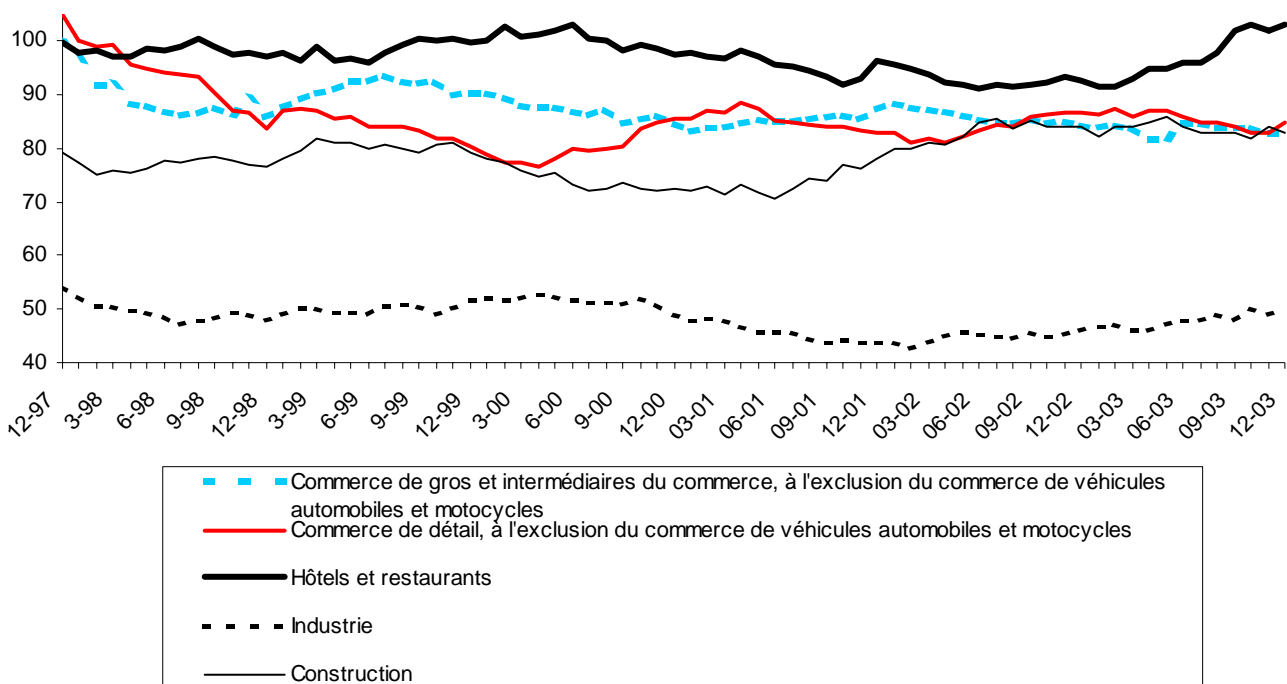

Nombre total des faillites: moyenne des 12 derniers mois

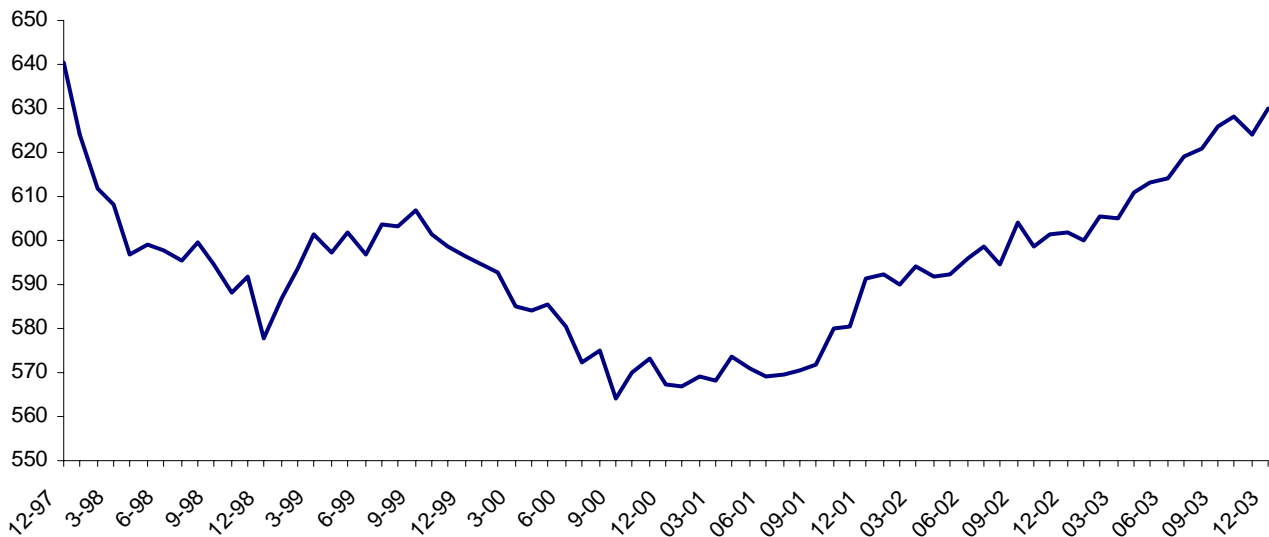

Fiche technique

L'adresse du siège social (ou l'adresse de l'intéressé pour les sociétés d'une personne) détermine la juridiction compétente pour instruire la faillite. Cette adresse a servi à répartir les faillites par région.

L'activité économique n'a pas toujours lieu à l'adresse du siège social. Comparer des données régionales requiert donc une certaine prudence.

La répartition selon la forme juridique :

- 'S.A.' regroupe les sociétés anonymes (S.A.) et les sociétés en commandite par action (S.C.A.).
- 'S.P.R.L.' englobe les sociétés à responsabilité limitée et les S.P.R.L. unipersonnelles (S.P.R.L.U.)
- 'S.C.' englobe les sociétés coopératives fondées sur les anciens statuts et les nouvelles formes de sociétés coopératives telles que S.C.R.I.S., S.C.R.I.S.-C.P., S.C.R.L., S.C.R.L.-C.P.

Pour grouper les données selon l'activité, l'INS a utilisé la nomenclature d'activités NACE-BEL (la version belge de la nomenclature européenne des activités NACE Rev1).

Tous les tableaux détaillés sont disponibles, sur supports papier ou disquette, auprès de nos centres d'information et de documentation.

Agriculture et activités assimilées

Agriculture

Enquête agricole au 15 novembre 2003

	Unités	Belgique		Rég. flamande		Rég. wallonne	
		2003	Évolution 2003/2002	2003	Évolution 2003/2002	2003	Évolution 2003/2002
Productions végétales							
total des ensemencements d'hiver	ha	251.854	+14,5%	85.997	+23,1%	165.702	+10,5%
froment d'hiver	ha	192.532	+21,1%	68.157	+30,5%	124.268	+16,5%
épeautre	ha	10.326	+20,8%	188	-30,1%	10.138	+22,4%
seigle (y. c. méteil)	ha	2.081	-8,4%	1.124	-15,8%	957	+2,1%
orge d'hiver et escourgeon	ha	31.954	-11,1%	10.008	-1,7%	21.902	-14,8%
triticale	ha	8.765	+3,5%	6.352	+11,0%	2.409	-12,0%
colza d'hiver	ha	6.196	+9,1%	168	+54,1%	6.028	+8,2%
Productions animales							
bovins	anim.	2.684.073	-2,7%	1.355.018	-4,0%	1.328.726	-1,4%
bovins de moins d'un an :							
- veaux de boucherie	anim.	162.642	-3,8%	155.966	-5,5%	6.676	+62,8%
- autres mâles	anim.	198.411	-2,1%	85.558	-6,7%	112.830	+1,7%
- autres femelles	anim.	353.825	-4,4%	162.488	-5,5%	191.286	-3,5%
bovins de 1 à moins de 2 ans :							
- mâles	anim.	149.236	-2,8%	83.252	-7,5%	65.954	+3,9%
- génisses de boucherie	anim.	14.892	-23,3%	11.341	-26,1%	3.549	-12,6%
- génisses d'élevage	anim.	383.841	-0,6%	179.060	-0,9%	204.730	-0,3%
bovins de 2 ans et plus :							
- mâles	anim.	43.372	-1,0%	23.627	-3,2%	19.743	+1,9%
- génisses de boucherie	anim.	43.493	-10,6%	33.829	-17,0%	9.647	+22,5%
- génisses d'élevage	anim.	265.764	-2,2%	110.200	-0,9%	155.553	-3,0%
- vaches laitières (y. c. réformes)	anim.	572.135	-3,2%	320.982	-2,8%	251.084	-3,7%
- vaches allaitantes (y.c. réformes)	anim.	496.462	-1,2%	188.715	-0,4%	307.674	-1,6%
porcs	anim.	6.366.248	-3,5%	6.018.493	-3,6%	347.754	-2,7%
porcelets d'un poids vif de moins de 20 kg	anim.	1.619.374	-9,5%	1.559.103	-9,9%	60.271	+1,8%
porcs d'un poids vif de 20 kg à moins de 50 kg	anim.	1.311.910	-4,0%	1.232.808	-4,4%	79.101	+3,1%
porcs à l'engrais d'un poids vif de 50 kg et plus (y. c. truies et verrats de réforme) :							
- porcs de 50 kg à moins de 80 kg	anim.	1.500.408	-1,3%	1.405.298	-0,7%	95.110	-10,2%
- porcs de 80 kg à moins de 110 kg	anim.	1.192.800	+2,6%	1.117.683	+2,8%	75.117	+0,1%
- porcs de 110 kg et plus	anim.	113.841	+39,1%	104.283	+40,7%	9.558	+24,1%
porcs reproducteurs d'un poids vif de 50 kg et plus :							
- verrats	anim.	10.185	-13,1%	9.441	-12,3%	744	-23,0%
- truies saillies pour la première fois	anim.	87.228	-8,4%	83.870	-6,4%	3.358	-40,7%
- autres truies saillies	anim.	394.793	-6,0%	376.773	-6,0%	18.020	-5,9%
- jeunes truies d'élevage non saillies	anim.	57.282	-8,8%	53.590	-9,4%	3.692	+1,0%
- autres truies non saillies	anim.	78.427	-12,7%	75.644	-12,4%	2.783	-21,0%

Abattages d'animaux

Total des animaux abattus dans les abattoirs publics et privés durant le mois de août 2003 (1)

Catégories d'animaux	Nombre (têtes)	Poids vif (kg)	Poids abattus (kg)
Total des animaux abattus	925 286	132 027 468	99 609 533
Total des bêtes bovines	62 069	32 798 603	20 388 257
Veaux	21 645	5 822 505	3 609 954
Total du gros bétail	40 424	26 976 098	16 778 303
Boeufs	33	22 704	14 077
Taureaux	14 878	10 265 820	6 570 126
Vaches	24 319	15 953 264	9 731 482
Génisses	1 194	734 310	462 618
Total des porcs	856 804	98 532 460	78 825 968
Porcs de moins de 30 kg	653
Porcs de 30 à moins de 90 kg	9 793
Porcs de 90 kg et plus	846 358
Moutons	2 337	100 491	50 251
Agneaux	2 860	114 400	57 200
Chèvres et chevreaux	263	10 520	5 260
Poulains	35	9 240	5 543
Chevaux	918	461 754	277 054

Animaux abattus dans les abattoirs publics - août 2003 (1)

Catégories d'animaux	Nombre (têtes)	Poids vif (kg)	Poids abattus (kg)
Total des animaux abattus	73 281	16 425 319	11 317 310
Total des bêtes bovines	19 271	10 282 332	6 435 914
Veaux	6 651	1 789 119	1 109 255
Total du gros bétail	12 620	8 493 213	5 326 659
Boeufs	26	17 888	11 091
Taureaux	6 787	4 683 030	2 997 139
Vaches	5 390	3 535 840	2 156 861
Génisses	417	256 455	161 568
Total des porcs	52 281	6 012 315	4 809 852
Porcs de moins de 30 kg	261
Porcs de 30 à moins de 90 kg	154	154	..
Porcs de 90 kg et plus	51 866
Moutons	1 561	67 123	33 563
Agneaux	27	1 080	540
Chèvres et chevreaux	10	400	200
Poulains	16	4 224	2 534
Chevaux	115	57 845	34 707

(1) Soumis à l'expertise et déclarés propres à la consommation.

Abattages d'animaux

Animaux abattus dans les abattoirs privés - Août 2003 (1)

Catégories d'animaux	Nombre (têtes)	Poids vif (kg)	Poids abattus (kg)
Total des animaux abattus	851 861	115 515 933	88 238 345
Total des bêtes bovines	42 657	22 431 564	13 899 371
Veaux	14 970	4 026 930	2 496 693
Total du gros bétail	27 687	18 404 634	11 402 678
Boeufs	6	4 128	2 559
Taureaux	8 037	5 545 530	3 549 137
Vaches	18 876	12 382 656	7 553 418
Génisses	768	472 320	297 564
Total des porcs	804 523	92 520 145	74 016 116
Porcs de moins de 30 kg	392
Porcs de 30 à moins de 90 kg	9 639
Porcs de 90 kg et plus	794 492
Moutons	776	33 368	16 688
Agneaux	2 833	113 320	56 660
Chèvres et chevreaux	253	10 120	5 060
Poulains	19	5 016	3 009
Chevaux	800	402 400	241 441

Animaux abattus pour cause de nécessité - Août 2003 (1)

Catégories d'animaux	Nombre (têtes)	Poids vif (kg)	Poids abattus (kg)
Total des animaux abattus	144	86 216	53 878
Total des bêtes bovines	141	84 707	52 972
Veaux	24	6 456	4 006
Total du gros bétail	117	78 251	48 966
Boeufs	1	688	427
Taureaux	54	37 260	23 850
Vaches	53	34 768	21 203
Génisses	9	5 535	3 486
Total des porcs	-	-	-
Porcs de moins de 30 kg	-
Porcs de 30 à moins de 90 kg	-
Porcs de 90 kg et plus	-
Moutons	-	-	-
Agneaux	-	-	-
Chèvres et chevreaux	-	-	-
Poulains	-	-	-
Chevaux	3	1 509	906

(1) Soumis à l'expertise et déclarés propres à la consommation.

Services, commerce et transport

Commerce intérieur

Commerce intérieur

T2. Chiffres d'affaires des grandes entreprises de distribution : Indices en chaîne hebdomadaires - Base 1995 = 100

T2.1 Grandes entreprises de distribution

	Grands magasins à rayons multiples				
	Total	Alimentation	Textiles, habillement & chaussures	Produits d'équipement du ménage	Produits divers
2000	112	111	112	121	107
2001	115	114	112	127	109
2002	120	119	115	135	113
2003					
Janvier	125	119	158	144	93
Février	106	109	88	125	87
Mars	114	116	100	133	95
Avril	122	122	120	131	107
Mai	122	121	112	146	107
Juin	113	111	107	124	108
Juillet	124	115	144	143	114
Août	115	119	84	132	108
Septembre	114	115	107	134	95

	Entreprises à succursales					Super- marchés
	Total	Alimentation	Textiles, habillement & chaussures	Produits d'équipement du ménage	Produits divers	Total
2000	132	127	105	117	171	106
2001	138	133	110	123	176	110
2002	141	140	114	128	172	114
2003						
Janvier	143	139	125	151	161	114
Février	125	132	75	110	149	107
Mars	141	144	114	118	153	118
Avril	147	148	125	112	165	118
Mai	154	153	123	131	187	123
Juin	145	144	110	123	187	118
Juillet	152	146	119	156	200	121
Août	143	150	85	128	179	126
Septembre	145	141	121	127	179	113

Commerce intérieur

T2. Chiffres d'affaires des grandes entreprises de distribution : Indices en chaîne hebdomadaires - Base 1995 = 100

T2.2 Autres commerces et total du commerce de détail

	Autres commerces				
	Total	Alimentation	Textiles, habillement & chaussures	Produits d'équipement du ménage	Produits divers
2000	115	106	120	110	120
2001	119	107	122	115	128
2002	119	112	112	111	128
2003					
Janvier	120	107	124	104	133
Février	112	104	85	101	131
Mars	119	110	114	114	129
Avril	116	115	108	106	125
Mai	118	118	104	112	126
Juin	115	116	100	109	124
Juillet	118	110	113	117	126
Août	104	111	81	97	112
Septembre	117	115	108	109	124

	Total du commerce de détail						Voitures neuves	
	Valeur	Quantité	Alimen- tation	Textiles, habille- ment & chaus- sures	Produits d'équipe- ment du ménage	Produits divers	Valeur	Quantité
2000	121	116	115	129	119	138	159	143
2001	127	119	121	132	125	144	157	137
2002	128	117	125	126	123	144	155	127
2003								
Janvier	130	118	124	140	118	153	210	164
Février	119	107	117	92	111	148	176	142
Mars	128	116	126	127	124	141	193	157
Avril	129	116	131	128	116	135	178	141
Mai	131	118	134	122	125	138	155	121
Juin	126	113	127	115	121	136	163	130
Juillet	131	118	128	131	133	141	146	113
Août	119	107	129	90	110	126	119	94
Septembre	127	113	125	124	121	137	140	111
Octobre							167	137

Services, Commerce et transport

Horeca

Août 2003***Arrivées et nuitées dans les hôtels belges et dans les autres formes d'hébergement touristique***

En août 2003, dans le secteur touristique belge, tant les nuitées (-3,0%) que les arrivées (-1,8%) sont en baisse par rapport au mois d'août 2002.

Les nuitées passent ainsi de 4.402.422 (chiffres définitifs) en août 2002 à 4.323.852 (chiffres provisoires) en août 2003.

*

* *

Reproduction autorisée moyennant indication de la source.

Sur la page suivante, vous trouverez les tableaux et graphiques annexes.

Plus d'informations sur la conjoncture !

⇒ pour une vue globale de la conjoncture en Belgique et en Europe, consultez le portail conjoncturel de l'INS (en 4 langues) :

<http://statbel.fgov.be/indicators>

⇒ Tous les renseignements méthodologiques peuvent être obtenus auprès de la personne de contact reprise ci-dessous.

⇒ Il est possible d'obtenir des données sur le tourisme plus détaillées (par sous-secteur, par région) ou traitées de façon plus approfondie (par ex : désaisonnalisées), soit ponctuellement soit en s'abonnant.

⇒ En plus des indices du tourisme, nous calculons beaucoup d'autres indicateurs : indices des heures travaillées, nouvelles commandes, masse salariale, nombre d'employés, production, prix à la production, coût de matériaux, permit de bâtir, chiffre d'affaires, ...

Tourisme – Communiqué de presse

Chiffres bruts

Arrivées et nuitées

	Arrivées			Nuitées		
	Total	Hôtels	Autres	Total	Hôtels	Autres
Belgique	893.195	601.996	306.791	2.315.385	1.171.547	1.192.300
Belges	356.886	175.065	187.505	1.085.092	325.283	725.443
Etrangers	559.547	419.086	121.140	1.309.441	818.761	474.387
Région de Bruxelles-Capitale	193.350	180.408	12.751	366.339	346.772	19.205
Belges	20.803	19.507	453	36.502	32.292	2.678
Etrangers	170.079	158.832	11.624	329.421	313.033	17.154
Région flamande	514.127	303.020	198.384	1.435.295	619.728	809.532
Belges	228.292	101.514	125.938	726.951	219.277	507.182
Etrangers	291.275	215.983	70.569	717.551	409.363	308.518
Région wallonne	192.394	102.067	94.860	559.975	179.365	401.466
Belges	110.774	51.808	60.326	311.360	89.421	226.876
Etrangers	90.874	51.916	36.510	249.270	92.231	150.914
- dont Communauté germanophone	10.567	5.145	4.769	33.432	9.848	23.372
Belges	6.745	3.826	3.361	24.755	7.024	17.152
Etrangers	3.003	1.626	1.481	8.548	2.859	5.783

Tendance

Arrivées étrangers;
après élimination des
variations saisonnières et
accidentelles

Indices bruts:

Tendance :

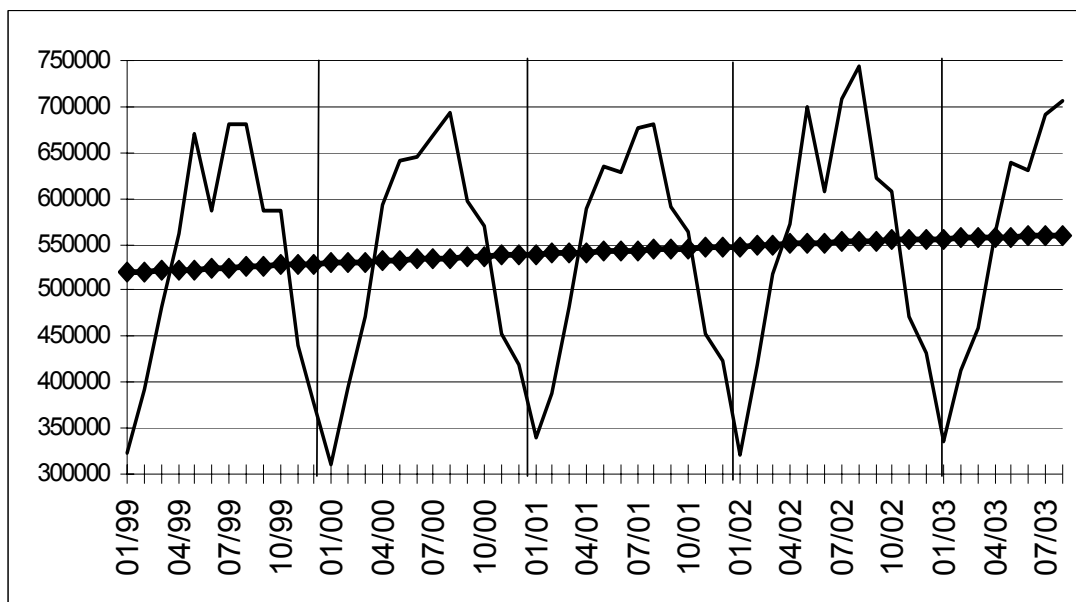

Evolution de la tendance

Comparaison des trois
derniers mois avec les
trois mois précédents

- ↗↗ > 2.5%
- ↗ 0.5% à 2.5%
- -0.5% à 0.5%
- ↘ -2.5% à -0.5%
- ↘↘ < -2.5%

	Arrivées			Nuitées		
	Total	Hôtels	Autres	Total	Hôtels	Autres
Belgique	↘	→	→	↘	→	↘
Belges	↘	→	→	↘	↘	↘
Etrangers	→	↘	↘	→	↘	↘
Région de Bruxelles-Capitale	↘	↘↘	→	↘	→	↘
Belges	↘	↘	↘↘	↘	→	↘↘
Etrangers	↘↘	↘↘	↘	↘↘	↘↘	↘↘
Région flamande	→	↘	↘	→	→	→
Belges	→	↘	↘	→	↘	↘
Etrangers	↘	→	↘	↘	→	↘↘
Région wallonne	↘	↘	→	↘	↘	↘
Belges	↘	↘	→	↘	↘↘	↘
Etrangers	↘	↘	↘	→	↘	→
- dont Communauté germanophone						
germanophone	↗↗	↘	↘	→	↘↘	↘
Belges	↘	↘	↘	↘	↘↘	↘
Etrangers	→	↘	↘	↘	↘	↘↘

Tourisme

Tourisme et hôtellerie: octobre 2003 (1)

Régions linguistiques	Arrivées			Nuitées		
	Total	Hôtels	Autre types d'hébergements	Total	Hôtels	Autre types d'hébergements
Royaume	966.866	668.352	298.514	2.186.241	1.248.263	937.978
Belges	369.809	174.102	195.707	875.930	310.113	565.817
Étrangers	597.057	494.250	102.807	1.310.311	938.150	372.161
Bruxelles capitale	245.147	233.003	12.144	448.570	428.118	20.452
Belges	25.506	23.926	1.580	42.804	40.224	2.580
Étrangers	219.641	209.077	10.564	405.766	387.894	17.872
Région de langue néerlandaise	513.549	316.656	196.893	1.257.281	611.893	645.388
Belges	217.572	87.713	129.859	549.380	163.884	385.496
Étrangers	295.977	228.943	67.034	707.901	448.009	259.892
Région de langue française	195.683	111.114	84.569	453.143	194.253	258.890
Belges	117.301	56.738	60.563	263.693	95.261	168.432
Étrangers	78.382	54.376	24.006	189.450	98.992	90.458
Région de langue allemande	12.487	7.579	4.908	27.247	13.999	13.248
Belges	9.430	5.725	3.705	20.053	10.744	9.309
Étrangers	3.057	1.854	1.203	7.194	3.255	3.939

(1) Chiffres estimés.

Services, commerce et transport

Transport

Transport

Évolution de l'activité de l'aéroport Bruxelles National (1)

	Nombre de vols		Nombre de passagers		Marchandises (2) (3) (tonnes)	
	au départ	à l'arrivée	au départ	à l'arrivée	au départ	à l'arrivée
1997	127 387	127 333	8 070 341	7 864 885	272 271	243 170
1998	138 565	138 457	9 308 198	9 173 699	303 971	281 621
1999	145 944	145 637	10 052 252	9 972 780
2000	152 552	152 428	10 867 076	10 771 389	332 590	290 775
2001	143 403	143 373	9 895 186	9 785 629	305 323	254 675
2002	118 782	118 814	7 308 884	7 101 671	275 848	235 577

2002

janvier	9 214	9 160	388 406	402 045	21 747	18 577
février	8 715	8 706	441 932	414 691	21 194	18 739
mars	9 523	9 526	571 511	506 206	24 724	21 890
avril	9 772	9 744	597 263	594 562	22 268	18 558
mai	10 624	10 626	664 343	647 293	21 375	17 887
juin	10 253	10 233	685 986	629 556	23 130	18 556
juillet	10 901	10 841	840 551	710 696	21 252	17 599
août	10 601	10 670	714 685	801 697	19 882	16 135
septembre	10 592	10 577	728 561	739 909	22 372	19 469
octobre	10 664	10 685	679 390	666 502	25 255	20 790
novembre	9 342	9 442	497 797	535 644	26 828	22 900
décembre	8 581	8 574	498 459	452 870	25 301	22 886

2003

janvier	9 047	9 035	450 857	465 552	21 979	20 622
février	8 580	8 574	478 630	450 402	23 050	22 127
mars	9 582	9 571	550 813	560 249	26 259	25 490
avril	9 563	9 515	663 839	609 463	24 599	24 454
mai	9 923	9 957	673 510	648 197	23 969	22 724
juin	10 079	10 007	741 264	700 829	24 422	22 095
juillet	10 617	10 544	893 492	756 188	25 055	21 016
août	10 100	10 186	762 930	856 487	22 484	19 599
septembre	10 241	10 270	731 339	754 872	24 220	22 360
octobre	10 260	10 276	693 048	681 712	27 520	24 959
novembre	9 155	9 230	525 931	549 600	30 699	26 903
décembre						

(1) Trafic commercial seulement.

(2) Seulement le fret.

(3) Pour 2002 et 2003 le fret + courrier.

Navigation intérieure

Évolution des marchandises transportées

Mois	Marchandises transportées (en 1 000 t)				
	Total	Trafic intérieur	Entrées	Sorties	Transit
2001					
Janvier	10.726	2.171	4.853	3.291	343
Février	11.254	2.177	5.315	3.432	375
Mars	10.687	2.346	5.226	2.855	436
Avril	10.518	2.329	5.029	2.956	356
Mai	10.888	2.040	5.007	3.140	393
Juin	10.841	2.348	4.992	3.133	386
Juillet	9.846	1.924	4.427	3.012	367
Août	10.631	2.192	4.832	3.188	263
Septembre	10.652	2.388	4.884	3.091	290
Octobre	11.580	2.518	5.232	3.476	352
Novembre	10.921	2.374	4.932	3.325	291
Décembre	10.016	2.349	4.797	2.631	245
2002					
Janvier(*)	10.520	2.369	4.610	3.253	288
Février	8.527	1.760	3.793	2.692	281
Mars	10.281	2.237	4.537	3.135	373
Avril	10.255	2.218	4.442	3.208	385
Mai	10.526	2.127	4.621	3.363	414
Juin	10.126	2.159	4.363	3.216	387
Juillet	10.374	2.089	4.625	3.245	416
Août	10.581	2.374	4.638	3.307	216
Septembre					
Octobre					
Novembre					
Décembre					

(*) Chiffres définitifs

Navigation intérieure

Marchandises transportées selon la nature des marchandises par mois

Chiffres définitifs janvier 2002	Marchandises transportées (en 1 000 t)				
	Total	Trafic intérieur	Entrées	Sorties	Transit
-Produits agricoles et animaux vivants	365	47	178	55	85
-Denrées alimentaires et fourrages	528	133	310	76	8
-Combustibles minéraux solides	1.077	371	313	368	25
-Produits pétroliers	1.990	449	922	618	1
-Minerais et déchets pour la métallurgie	725	206	316	179	23
-Produits métallurgiques	479	81	174	184	42
-Minéraux bruts ou manufacturés et matériaux de construction	2.466	646	1.197	596	27
-Engrais	563	120	238	159	48
-Produits chimiques	1.058	181	423	429	25
-Machines, véhicules, objets manufac- turés n.d.a. et transactions spéciales	1.268	136	540	590	2

Transport

Activité des ports maritimes

Nombre et tonnages des navires de mer entrés (1)

	Tous les ports belges				Anvers rive droite			
	Charges		Sur lest		Charges		Sur lest	
	Nombre	Tonnage	Nombre	Tonnage	Nombre	Tonnage	Nombre	Tonnage
1997	25 908	295 992	6 336	41 868	8 278	117 638	4 208	30 154
1998	26 052	322 116	6 372	45 576	8 477	129 797	4 233	32 568
1999	25 872	338 136	6 288	48 084	8 310	131 748	4 040	33 161
2000	26 436	363 780	6 168	51 864	8 627	134 756	4 261	35 353
2001	25 935	381 281	6 311	55 647	8 226	143 036	4 215	34 677
2002	25 472	392 229	6 036	54 877	8 111	145 094	3 835	32 600

2003

janvier	1 879	30 124	488	4 148	680	12 849	311	2 386
février	1 923	28 536	500	4 346	660	11 873	302	2 345
mars	2 140	30 744	546	4 752	739	12 587	299	2 285
avril	1 977	30 838	429	4 583	630	11 801	232	2 444
mai	2 000	30 464	438	4 390	620	11 691	244	2 257
juin								
juillet								
août								
septembre								
octobre								
novembre								
décembre								

	Waaslandhaven (Anvers rive gauche)				Gand			
	Charges		Sur lest		Charges		Sur lest	
	Nombre	Tonnage	Nombre	Tonnage	Nombre	Tonnage	Nombre	Tonnage
1997	1 730	26 656	452	5 637	2 088	23 592	948	2 796
1998	1 908	29 895	414	5 564	2 028	24 240	1 068	2 916
1999	1 671	26 083	461	5 339	1 944	26 964	1 116	3 528
2000	1 550	23 196	512	6 712	1 932	26 604	936	2 892
2001	1 861	26 630	572	9 427	1 814	25 205	886	2 831
2002	1 889	28 753	527	9 022	1 801	24 358	948	3 187

2003

janvier	139	2 321	51	1 098	162	1 892	90	287
février	145	2 407	51	950	169	2 101	81	250
mars	160	2 548	68	963	174	2 207	85	300
avril	159	2 539	52	1 148	154	2 388	72	303
mai	167	2 715	61	965	164	2 145	79	306
juin								
juillet								
août								
septembre								
octobre								
novembre								
décembre								

(1) en 1000 tonneaux de jaugeage bruts.

Source: déclaration générale à l'entrée de navires.

Transport

Bruges-Zeebrugge				Ostende				
Charges		Sur lest		Charges		Sur lest		
Nombre	Tonnage	Nombre	Tonnage	Nombre	Tonnage	Nombre	Tonnage	
8 892	101 604	1 044	6 144	4 116	25 176	72	168	1997
9 276	114 192	828	6 168	3 612	20 700	108	180	1998
9 888	135 696	924	8 904	3 120	15 732	84	156	1999
9 816	153 300	948	9 840	3 996	25 380	48	120	2000
9 308	153 358	934	10 579	4 251	32 707	45	134	2001
9 065	157 224	1 012	11 972	4 253	36 119	75	223	2002
2003								
592	10 005	88	816	323	2 958	7	24	janvier
583	8 993	104	984	345	2 977	9	47	février
642	9 855	122	1 415	392	3 476	7	41	mars
648	10 708	91	965	351	3 217	11	60	avril
608	10 224	89	1 104	394	3 509	11	39	mai
								juin
								juillet
								août
								septembre
								octobre
								novembre
								décembre
Bruxelles (Y.C. Bassin industriel)				Liège				
Charges		Sur lest		Charges		Sur lest		
Nombre	Tonnage	Nombre	Tonnage	Nombre	Tonnage	Nombre	Tonnage	
240	456	216	360	94	136	121	156	1997
264	624	120	240	100	155	108	154	1998
288	708	120	216	75	121	114	167	1999
240	624	96	204	77	128	110	171	2000
231	559	83	182	63	96	86	130	2001
204	537	67	190	62	98	95	138	2002
2003								
16	40	7	10	5	8	10	15	janvier
16	49	3	5	7	11	4	6	février
22	47	12	34	5	7	12	18	mars
16	47	14	34	8	12	5	7	avril
19	42	4	8	10	16	5	6	mai
								juin
								juillet
								août
								septembre
								octobre
								novembre
								décembre

Transport

Activité des ports maritimes

Nombre et tonnages des navires de mer sortis (1)

	Tous les ports belges				Anvers rive droite			
	Charges		Sur lest		Charges		Sur lest	
	Nombre	Tonnage	Nombre	Tonnage	Nombre	Tonnage	Nombre	Tonnage
1997	23 316	264 324	6 996	75 384	9 005	110 646	3 496	38 939
1998	23 484	279 084	7 056	68 244	9 228	117 771	3 428	44 236
1999	23 016	299 652	6 900	79 860	8 835	121 543	3 365	43 242
2000	23 376	359 976	7 020	80 184	9 091	123 085	3 682	47 181
2001	23 033	344 367	6 955	78 336	8 960	130 528	3 441	45 877
2002	23 212	365 523	6 580	74 340	8 930	138 958	3 301	40 325

2003

janvier	1 758	27 528	503	6 068	715	11 553	293	3 489
février	1 721	25 845	543	5 843	667	10 804	287	3 265
mars	1 892	28 466	530	5 329	708	11 209	296	3 185
avril	1 835	29 239	575	6 059	732	12 333	322	3 393
mei	1 783	27 869	540	5 763	698	11 792	312	3 284
juin								
juillet								
août								
septembre								
octobre								
novembre								
décembre								

	Waaslandhaven (Anvers rive gauche)				Gand			
	Charges		Sur lest		Charges		Sur lest	
	Nombre	Tonnage	Nombre	Tonnage	Nombre	Tonnage	Nombre	Tonnage
1997	1 349	21 830	845	10 619	1 392	8 640	1 716	18 768
1998	1 408	24 167	964	12 129	1 500	9 708	1 632	19 152
1999	1 366	21 805	905	11 505	1 584	11 928	1 548	18 696
2000	1 265	19 319	832	10 896	1 428	11 856	1 524	17 892
2001	1 488	25 240	923	10 279	1 357	11 296	1 372	16 677
2002	1 434	26 623	1 002	11 240	1 439	11 927	1 317	15 475

2003

janvier	113	2 271	72	923	134	1 056	130	1 353
février	129	2 305	65	802	120	921	127	1 395
mars	146	2 366	71	712	134	1 112	133	1 440
avril	132	2 651	78	859	112	1 134	113	1 190
mei	157	2 813	72	700	130	1 154	114	1 401
juin								
juillet								
août								
septembre								
octobre								
novembre								
décembre								

(1) : en 1000 tonneaux de jaugeage bruts

Source: déclaration générale à la sortie de navires

Transport

Bruges-Zeebrugge				Ostende				
Charges		Sur lest		Charges		Sur lest		
Nombre	Tonnage	Nombre	Tonnage	Nombre	Tonnage	Nombre	Tonnage	
7 488	91 896	2 436	15 492	3 456	24 336	744	1 152	1997
7 898	107 388	2 160	13 008	2 964	19 116	744	1 416	1998
8 280	128 736	2 472	14 844	2 436	14 640	756	1 224	1999
8 040	145 428	2 724	14 904	3 372	24 384	648	1 116	2000
7 576	145 941	2 629	16 995	3 419	31 327	874	1 589	2001
7 632	152 790	2 380	17 362	3 526	34 854	821	1 586	2002
2003								
501	9 830	185	1 450	285	2 942	30	52	janvier
490	8 820	199	1 351	292	2 951	65	114	février
559	10 433	217	1 547	314	3 299	81	180	mars
520	9 848	213	1 655	306	3 162	57	123	avril
461	8 939	200	1 474	316	3 261	84	217	mai
								juin
								juillet
								août
								septembre
								octobre
								novembre
								décembre
Bruxelles (Y.C. Bassin industriel)				Liège				
Charges		Sur lest		Charges		Sur lest		
Nombre	Tonnage	Nombre	Tonnage	Nombre	Tonnage	Nombre	Tonnage	
240	420	204	384	231	299	40	53	1997
156	288	264	624	180	272	29	53	1998
144	264	276	648	182	266	48	94	1999
120	264	228	588	206	298	11	26	2000
102	255	209	538	159	235	15	25	2001
81	240	202	500	150	222	10	16	2002
2003								
6	11	17	41	17	26	0	0	janvier
4	8	11	31	13	19	2	3	février
9	23	21	45	16	24	2	4	mars
12	37	19	49	12	18	1	2	avril
8	19	17	41	11	17	2	3	mai
								juin
								juillet
								août
								septembre
								octobre
								novembre
								décembre

Transport

Évolution des véhicules à moteur neufs, mis en circulation

Immatriculations de véhicules à moteurs neufs mis en circulation

	Total(3)	Voitures pour personnes	Autobus et autocars	Véhicules pour le transport de marchandises	Tracteurs	Tracteurs agricoles	Motos(1) scooters, auto-scooters(2)
1998	530 605	463 724	1 031	57 411	5 495	2 944	21 267
1999	577 284	504 203	971	63 429	5 795	2 886	27 539
2000	601 659	531 640	1 150	60 261	5 521	3 087	24 685
2001	573 797	499 779	968	64 360	5 758	2 932	21 130
2002	535 300	472 830	1 080	53 322	4 649	3 419	21 554
2003	528 399	463 173	896	56 125	4 818	3 387	22 267
2002							
janvier	63 722	56 421	116	6 331	631	223	1 121
février	58 807	53 152	80	5 026	311	238	2 112
mars	60 083	53 536	88	5 613	435	411	2 702
avril	58 592	52 408	88	5 145	506	445	3 196
mai	46 831	41 454	62	4 472	469	374	2 712
juin	43 505	38 271	79	4 396	415	344	2 610
juillet	40 327	35 306	56	4 278	331	356	2 349
août	30 244	26 414	86	3 197	278	269	1 717
septembre	36 538	31 917	110	3 826	468	217	1 305
octobre	43 394	38 030	60	4 661	379	264	923
novembre	31 646	27 534	101	3 579	270	162	499
décembre	21 611	18.387	154	2.798	156	116	308
2003							
janvier	57 543	50 556	90	5 978	646	273	1 020
février	49 946	43 901	79	5 295	393	278	1 843
mars	55 564	48 572	119	5 971	519	383	2 646
avril	51 081	43 899	82	6 170	524	406	3 194
mai	43 237	37 532	63	4 908	412	322	2 839
juin	45 777	40 357	112	4 600	393	315	2 773
juillet	40 495	35 489	53	4 330	277	346	2 665
août	33 090	29 027	47	3 387	351	278	1 970
septembre	39 293	34 485	20	4 074	455	259	1 492
octobre	48 011	42 598	69	4 657	444	243	959
novembre	34 497	30 306	91	3 693	267	140	519
décembre	29 865	26 451	71	3 062	137	144	347

(1) Les vélomoteurs de 50 cc et moins, dépassant la vitesse de 40km/h sont considérés comme motos.

(2) Cylindrée maximum de 350 cm³ et poids maximum de 350 kg.

(3) Non compris: motos, scooters, auto-scooters.

Transport

Évolution des véhicules à moteur d'occasion, mis en circulation

Immatriculations de véhicules à moteur d'occasion

	Total	Voitures pour personnes	Autobus et autocars	Véhicules pour le transport de marchandises	Tracteurs	Tracteurs agricoles
1998	755 199	677 272	1 137	66 048	4 698	6 044
1999	778 870	699 374	982	68 633	4 298	5 583
2000	783 010	697 755	965	73 181	5 232	5 877
2001	774 571	687 102	1 096	75 229	4 883	6 261
2002	776 377	688 134	864	76 953	4 359	6 067
2003	759 466	667 567	1 089	80 213	4 326	6 271
2002						
janvier	66 763	58 576	93	7 075	544	475
février	65 321	57 851	85	6 503	381	501
mars	71 766	63 721	82	6 956	295	712
avril	71 495	63 384	103	7 007	389	612
mai	68 582	61 141	58	6 487	334	562
juin	66 542	59 231	49	6 396	343	523
juillet	71 105	63 472	52	6 675	332	574
août	55 499	49 214	82	5 388	320	495
septembre	62 908	55 816	44	6 204	382	462
octobre	69 926	61 713	69	7 263	425	456
novembre	55 044	48 664	60	5 655	280	385
décembre	51 426	45 351	87	5 344	334	310
2003						
janvier	66 242	57 888	104	7 297	456	497
février	62 097	54 091	81	7 097	317	511
mars	67 647	59 098	115	7 390	403	641
avril	67 454	58 962	96	7 365	387	644
mai	63 076	55 433	81	6 621	364	577
juin	68 502	60 403	75	7 112	346	566
juillet	68 426	60 721	55	6 679	354	617
août	54 438	48 440	132	5 125	288	453
septembre	65 619	57 981	79	6 657	406	496
octobre	68 699	60 258	108	7 377	471	485
novembre	53 694	47 312	51	5 717	230	384
décembre	53 572	46 980	112	5 776	304	400

Domaines statistiques

- Généralités
- Territoire et environnement
- Population
- Société
- Économie et finances
- Agriculture et activités assimilées
- Industrie
- Services, commerce et transports

INS • INSTITUT NATIONAL DE STATISTIQUE
B-1000 Bruxelles
tél. 02/548.63.65 - 02/548.63.66
fax 02/548.63.67

<http://statbel.fgov.be>
info@statbel.mineco.fgov.be

5 €*
ISSN 0771 - 0364

I. ECONOMIE ET FINANCES

Indicateurs conjoncturels

Calendrier de diffusion des indicateurs de l'INS.....	5
Indices des prix à la production (base 2000 = 100) - Décembre 2003	6

II. AGRICULTURE ET ACTIVITES ASSIMILEES

Abattages effectués dans les abattoirs publics et privés durant le mois de septembre 2003	10
Abattages effectués dans les abattoirs publics et privés durant le 3ème trimestre 2003.....	12

III. INDUSTRIE ET CONSTRUCTION

Industrie

Pétrole - Septembre 2003	16
Distribution d'eau - Novembre 2003	17

IV. SERVICES, COMMERCE ET TRANSPORT

Transport

Navigation aérienne - Décembre 2003.....	21
Navigation intérieure - Février à juillet 2002 (chiffres définitifs)	23
SNCB - Trafic commercial de marchandises - Août et septembre 2003	27

Vous pouvez trouver dans cette publication les statistiques **les plus récentes** dans les domaines suivants : Environnement, population, société, économie et finances, agriculture et activités assimilées, industrie, services, commerce et transports.

De plus notre site :: <http://statbel.fgov.be> présente une sélection de statistiques mises à jour quotidiennement.

Les publications peuvent être commandées en effectuant un versement au C.C.P. n° 679-2005886-23 de l'Institut National de Statistique à Bruxelles

Pour plus de renseignements :
Institut National de Statistique
Rue de Louvain, 44 - 1000 Bruxelles
Tél. : 02/548.63.65 - Fax : 02/548.63.67

INS - LIEGE

Bd de la Sauvenière, 73-75 - 4000 Liège
Tél. : 04/223.84.10
Fax : 04/222.49.94

INS - GAND

Coupure Rechts, 620 - 9000 Gand
Tél.:09/267.27.27/30/31
Fax : 09/267.27.29

INS - CHARLEROI

Bd Audent 14/5 - 6000 Charleroi
Tél. : 071/27.44.14
Fax : 071/27.44.19

INS - ANVERS

Italiëlei 124, Bus 85 - 2000 Anvers
Tél. : 03/229.07.07
Fax : 03/233.28.30

SIGNES CONVENTIONNELS

Les renseignements ne sont pas disponibles	..
0 ou inférieur à la moitié de l'unité utilisée	-
Chiffres provisoires	(*)
La virgule est employée pour séparer les unités des décimales	

Editeur responsable : Hans D'Hondt.

Droits d'auteurs réservés

La reproduction du contenu de cette publication, qu'elle soit intégrale ou partielle, dans la forme originale ou remaniée, est interdite sauf autorisation écrite de l'Institut national de Statistique.

L'utilisation du contenu de cette publication, à titre explicatif ou justificatif, dans un article, un compte rendu ou un livre, est autorisée, moyennant indication claire et précise de la source.

Economie et finances
Indicateurs conjoncturels

Calendrier de diffusion des indicateurs de l'INS

Les indices sont disponibles le jour indiqué à 0 heure sur notre site <http://statbel.fgov.be>

Disponible le	Indicateur	Période de référence	Périodicité
JANVIER 2004			
29	Permis de bâtir	novembre 2003	mensuel
29	Indices du Chiffres d'affaires Prodcum	novembre 2003	mensuel
29	Indices des prix à la consommation(*)	janvier 2004	mensuel
29	Indices du chiffre d'affaires (TVA)	novembre 2003	mensuel
29	Indices des investissements (TVA)	novembre 2003	mensuel
FEVRIER 2004			
5	Indices des salariés	novembre 2003	mensuel
5	Indices des heures travaillées	novembre 2003	mensuel
5	Statistique du tourisme et de l'hôtellerie	septembre 2003	mensuel
12	Indices de la production	décembre 2003	mensuel
12	Faillites	janvier 2004	mensuel
19	Indices des entrées des commandes	décembre 2003	mensuel
26	Permis de bâtir	décembre 2003	mensuel
26	Indices du chiffre d'affaires Prodcum	décembre 2003	mensuel
26	Indices des prix à la production	janvier 2004	mensuel
26	Indices du chiffre d'affaires (TVA)	décembre 2003	mensuel
26	Indices des investissements (TVA)	décembre 2003	mensuel
26	Statistique du tourisme et de l'hôtellerie	octobre 2003	mensuel
26	Indices des prix à la consommation(*)	février 2004	mensuel
MARS 2004			
4	Indices des salariés	décembre 2003	mensuel
4	Indices des heures travaillées	décembre 2003	mensuel
4	Indices des salaires horaires	janvier 2004	trimestriel
4	Indices de la masse salariale	4ème trimestre 2003	trimestriel

(*)Disponibles à 12h00, après la réunion de la Commission de l'Indice.
Ce calendrier peut être également envoyé séparément, sur demande
(Tel. 02/548.68.63 - 63.66 - Fax. 02/548.63.67)

Indicateurs conjoncturels – Communiqué de presse

Décembre 2003: Indice des prix à la production + 0,1%

En décembre 2003, par rapport au mois précédent, **l'indice des prix à la production de l'industrie à l'exclusion de la construction** a augmenté de 0,1%. Une ventilation de ce chiffre entre l'énergie et les autres secteurs, donne une diminution de 0,2% pour l'énergie et une augmentation de 0,1% pour l'industrie à l'exclusion de l'énergie. Une subdivision plus poussée de l'industrie à l'exclusion de l'énergie, montre +0,2% pour les biens intermédiaires, à l'exclusion de l'énergie, +0,1% pour les biens d'investissement, +0,0% pour les biens de consommation non durables et -0,2% pour les biens de consommation durables. L'accroissement mensuelle peut également être exprimé sur base annuelle; celui-ci présente un **taux d'inflation** de 0,8%.

En subdivisant l'indice général des indices des prix à la production selon la destination, on constate un statu quo (+0,0%) au marché intérieur et un accroissement de 0,2% aux marchés extérieurs.

Par rapport à décembre de l'année précédente, l'indice des prix à la production de l'industrie à l'exclusion de la construction a diminué de 0,4%. L'indice des prix à la production pour le marché intérieur a baissé de 0,3%, pour les marchés extérieurs il y avait une diminution de 0,2%.

Prochain communiqué de presse : **26/02/2004**

*
* *

Reproduction autorisée moyennant indication de la source.

Plus d'informations sur la conjoncture !

⇒ pour une vue globale de la conjoncture en Belgique et en Europe, consultez le portail conjoncturel de l'INS (en 4 langues) :

<http://statbel.fgov.be/indicators>

⇒ Tous les renseignements méthodologiques peuvent être obtenus l'Unité Conjoncture.

⇒ Outre les indices des prix à la production, nous calculons beaucoup d'autres indicateurs : indices des heures travaillées, nouvelles commandes, masse salariale, nombre d'employés, coût de matériaux, prix à la production, permis de bâtir, chiffre d'affaires,

Indicateurs conjoncturels – Communiqué de presse

Prix à la production

Indices bruts (2000=100)
Ensemble de l'industrie, à l'exclusion de la construction
Evolution des prix de la production écoulée

Marché global													
	Jan	Fév	Mars	Avril	Mai	Juin	Juil	Août	Sept	Oct	Nov	Déc	Année
2002	99,9	99,9	100,0	100,8	100,8	101,0	100,9	101,0	101,3	101,4	101,1	101,3	100,8
2003	100,0	100,3	100,8	101,0	100,4	100,2	99,6	99,6	99,9	100,4	100,8	100,9	100,3
Marché intérieur													
	Jan	Fév	Mars	Avril	Mai	Juin	Juil	Août	Sept	Oct	Nov	Déc	Année
2002	101,5	101,5	101,5	102,1	102,1	102,2	102,4	102,5	102,6	102,8	102,8	103,1	102,2
2003	102,5	102,9	103,6	104,0	103,5	103,1	102,4	102,2	102,4	102,6	102,8	102,8	102,9
Marché extérieur													
	Jan	Fév	Mars	Avril	Mai	Juin	Juil	Août	Sept	Oct	Nov	Déc	Année
2002	98,7	98,8	98,9	99,7	99,8	100,2	99,8	100,0	100,1	99,9	99,6	99,6	99,6
2003	98,1	98,3	98,6	98,8	98,3	98,2	97,8	97,8	98,1	98,7	99,2	99,4	98,4

Indices bruts (2000=100)
Ensemble de l'industrie, à l'exclusion de la construction

Marché global
—
Marché intérieur
◆◆
Marché extérieur
●●

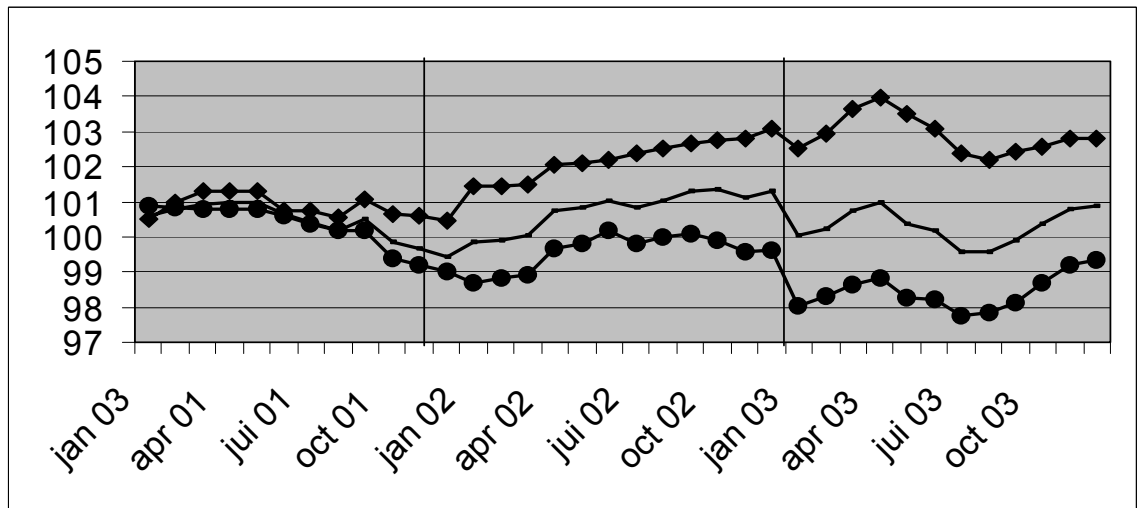

Indices bruts

↗↗ > 1%
↗ 0.2% à 1%
→ -0.2% à 0.2%
↘ -1% à -0.2%
↘↘ < -1%

Comparaison des trois derniers mois avec les trois mois précédents

Branches d'activité / Grands regroupements industriels	Global	Inter.	Exter.
Ensemble de l'industrie, à l'exclusion de la construction	↗↗	↗	↗↗
Energie.	→	↗	↗
Ensemble de l'industrie, à l'exclusion de l'énergie	↗↗	↗	↗↗
Biens intermédiaires	↗	↗↗	↗↗
Biens d'investissement	→	↗	↗
Biens de consommation durables	→	→	↘
Biens de consommation non-durables	→	→	↘
Industries extractives	→	→	→
Industries agricoles et alimentaires	↗↗	↗↗	↗↗
Textile, habillement, cuir et chaussure	→	↗	→
Papier et carton; édition et imprimerie	↘	→	↘
Industrie chimique, du caoutchouc et des plastiques	↗↗	↗	↗↗
Fabrications métalliques	↗	→	↗
Cokéfaction, raffinage et industries nucléaires	↗↗	↗↗	↗↗
Produits minéraux non métalliques	↗↗	→	↗↗
Métallurgie	↗↗	↗↗	↗↗
Meubles	→	→	→
Électricité	→	→	→

Agriculture et activités assimilées

Abattages d'animaux

Total des animaux abattus dans les abattoirs publics et privés durant le mois de septembre 2003 (1)

Catégories d'animaux	Nombre (têtes)	Poids vif (kg)	Poids abattus (kg)
Total des animaux abattus	1 067 722	146 540 019	110 583 541
Total des bêtes bovines	74 247	36 355 363	22 622 984
Veaux	27 693	7 283 259	4 515 619
Total du gros bétail	46 554	29 072 104	18 107 365
Boeufs	63	45 675	28 323
Taureaux	17 547	11 914 413	7 625 227
Vaches	27 692	16 338 280	9 966 362
Génisses	1 252	773 736	487 453
Total des porcs	985 452	109 385 172	87 508 141
Porcs de moins de 30 kg	780
Porcs de 30 à moins de 90 kg	10 252
Porcs de 90 kg et plus	974 420
Moutons	2 601	109 242	54 621
Agneaux	4 169	158 422	79 211
Chèvres et chevreaux	127	5 080	2 540
Poulains	53	12 773	7 665
Chevaux	1 073	513 967	308 379

Animaux abattus dans les abattoirs publics - Septembre 2003 (1)

Catégories d'animaux	Nombre (têtes)	Poids vif (kg)	Poids abattus (kg)
Total des animaux abattus	83 649	18 482 910	12 686 176
Total des bêtes bovines	23 234	11 855 395	7 425 462
Veaux	7 952	2 091 376	1 296 651
Total du gros bétail	15 282	9 764 019	6 128 811
Boeufs	39	28 275	17 532
Taureaux	8 206	5 571 874	3 566 001
Vaches	6 607	3 898 130	2 377 862
Génisses	430	265 740	167 416
Total des porcs	58 221	6 462 531	5 170 026
Porcs de moins de 30 kg	326
Porcs de 30 à moins de 90 kg	279	279	..
Porcs de 90 kg et plus	57 616
Moutons	1 661	69 762	34 881
Agneaux	343	13 034	6 517
Chèvres et chevreaux	6	240	120
Poulains	26	6 266	3 760
Chevaux	158	75 682	45 410

(1) Soumis à l'expertise et déclarés propres à la consommation.

Abattages d'animaux

Animaux abattus dans les abattoirs privés - Septembre 2003 (1)

Catégories d'animaux	Nombre (têtes)	Poids vif (kg)	Poids abattus (kg)
Total des animaux abattus	983 943	127 988 581	97 854 515
Total des bêtes bovines	50 886	24 432 639	15 155 391
Veaux	19 705	5 182 415	3 213 099
Total du gros bétail	31 181	19 250 224	11 942 292
Boeufs	22	15 950	9 891
Taureaux	9 300	6 314 700	4 041 407
Vaches	21 046	12 417 140	7 574 460
Génisses	813	502 434	316 534
Total des porcs	927 231	102 922 641	82 338 115
Porcs de moins de 30 kg	454
Porcs de 30 à moins de 90 kg	9 973
Porcs de 90 kg et plus	916 804
Moutons	940	39 480	19 740
Agneaux	3 826	145 388	72 694
Chèvres et chevreaux	121	4 840	2 420
Poulains	26	6 266	3 760
Chevaux	913	437 327	262 395

Animaux abattus pour cause de nécessité - Septembre 2003 (1)

Catégories d'animaux	Nombre (têtes)	Poids vif (kg)	Poids abattus (kg)
Total des animaux abattus	130	68 528	42 850
Total des bêtes bovines	127	67 329	42 131
Veaux	36	9 468	5 869
Total du gros bétail	91	57 861	36 262
Boeufs	2	1 450	900
Taureaux	41	27 839	17 819
Vaches	39	23 010	14 040
Génisses	9	5 562	3 503
Total des porcs	-	-	-
Porcs de moins de 30 kg	-
Porcs de 30 à moins de 90 kg	-
Porcs de 90 kg et plus	-
Moutons	-	-	-
Agneaux	-	-	-
Chèvres et chevreaux	-	-	-
Poulains	1	241	145
Chevaux	2	958	574

(1) Soumis à l'expertise et déclarés propres à la consommation.

Abattages d'animaux

Total des animaux abattus dans les abattoirs publics et privés durant le troisième trimestre 2003 (1)

Catégories d'animaux	Nombre (têtes)	Poids vif (kg)	Poids abattus (kg)
Total des animaux abattus	2 874 432	402 143 203	303 301 629
Total des bêtes bovines	196 888	100 788 280	62 688 302
Veaux	72 257	19 179 293	11 891 163
Total du gros bétail	124 631	81 608 987	50 797 139
Boeufs	166	114 851	71 213
Taureaux	46 988	32 373 896	20 719 299
Vaches	74 001	46 956 641	28 643 557
Génisses	3 476	2 163 599	1 363 070
Total des porcs	2 658 430	299 329 563	239 463 654
Porcs de moins de 30 kg	2 289
Porcs de 30 à moins de 90 kg	29 928
Porcs de 90 kg et plus	2 626 213
Moutons	6 740	290 745	145 384
Agneaux	8 813	340 624	170 312
Chèvres et chevreaux	745	24 152	12 076
Poulains	107	26 502	15 902
Chevaux	2 709	1 343 337	805 999

Animaux abattus dans les abattoirs publics - troisième trimestre 2003 (1)

Catégories d'animaux	Nombre (têtes)	Poids vif (kg)	Poids abattus (kg)
Total des animaux abattus	245 764	53 397 682	36 875 678
Total des bêtes bovines	62 584	32 979 087	20 644 016
Veaux	21 502	5 708 730	3 539 412
Total du gros bétail	41 082	27 270 357	17 104 604
Boeufs	103	70 749	43 866
Taureaux	22 001	15 160 504	9 702 724
Vaches	17 840	11 331 251	6 912 065
Génisses	1 138	707 853	445 949
Total des porcs	177 770	20 008 862	16 007 089
Porcs de moins de 30 kg	1 251
Porcs de 30 à moins de 90 kg	450
Porcs de 90 kg et plus	176 069
Moutons	4 497	194 260	97 134
Agneaux	459	17 496	8 748
Chèvres et chevreaux	29	952	476
Poulains	54	13 322	7 993
Chevaux	371	183 703	110 222

(1) Soumis à l'expertise et déclarés propres à la consommation.

Abattages d'animaux

Animaux abattus dans les abattoirs privés - troisième trimestre 2003 (1)

Catégories d'animaux	Nombre (têtes)	Poids vif (kg)	Poids abattus (kg)
Total des animaux abattus	2 627 311	348 285 082	266 125 254
Total des bêtes bovines	133 664	67 429 636	41 806 822
Veaux	50 654	13 443 780	8 335 143
Total du gros bétail	83 010	53 985 856	83 010
Boeufs	37	25 901	16 059
Taureaux	24 805	17 087 830	10 936 208
Vaches	55 967	35 501 811	21 656 109
Génisses	2 201	1 370 314	863 303
Total des porcs	2 479 999	279 246 226	223 396 985
Porcs de moins de 30 kg	1 038
Porcs de 30 à moins de 90 kg	29 376
Porcs de 90 kg et plus	2 449 585
Moutons	2 209	95 033	47 523
Agneaux	8 344	322 738	161 369
Chèvres et chevreaux	714	23 120	11 560
Poulains	51	12 698	7 619
Chevaux	2 330	1 155 631	693 376

Animaux abattus pour cause de nécessité - troisième trimestre 2003 (1)

Catégories d'animaux	Nombre (têtes)	Poids vif (kg)	Poids abattus (kg)
Total des animaux abattus	434	250 464	156 465
Total des bêtes bovines	425	246 220	153 919
Veaux	90	23 874	14 805
Total du gros bétail	335	222 346	139 114
Boeufs	3	2 138	1 327
Taureaux	150	103 599	66 309
Vaches	154	99 132	60 469
Génisses	28	17 477	11 009
Total des porcs	-	-	-
Porcs de moins de 30 kg	-	-	..
Porcs de 30 à moins de 90 kg	-	-	..
Porcs de 90 kg et plus	-	-	..
Moutons	-	-	-
Agneaux	-	-	-
Chèvres et chevreaux	-	-	-
Poulains	1	1	145
Chevaux	8	4 003	2 401

(1) Soumis à l'expertise et déclarés propres à la consommation.

Industrie et construction

Industrie

NON-PRODCOM - Pétrole

Industrie des dérivés du pétrole: production des raffineries (en tonnes métriques)

	Mise en oeuvre de pétrole brut	Essences auto	Pétrole et carburacteur type pétrole	Gas-oil	Fuel-oil résiduel	Gaz de pétrole	Bitumes	Essences spéciales et white-spirit
2001	2 671 278	457 778	168 802	1 064 780	584 561	109 088	34 436	9 369
2002	2 794 783	481 274	178 819	1 038 642	633 622	111 618	36 140	10 440
2002 Septembre	2 803 850	474 597	218 285	1 054 682	624 879	105 587	65 250	10 562
Octobre	2 889 511	487 706	188 527	1 046 257	720 620	75 625	55 373	8 497
Novembre	2 992 045	447 398	181 063	1 099 077	917 152	124 806	34 767	7 336
Décembre	3 010 083	458 518	115 129	1 127 461	752 768	106 209	40 022	7 463
2003 Janvier	2 988 345	506 029	202 324	1 102 662	703 494	109 350	- 22 050	7 827
Février	2 682 034	444 014	153 044	950 390	628 148	92 846	- 6 648	9 401
Mars	3 389 733	501 543	160 747	1 223 541	871 518	119 375	4 381	7 037
Avril	3 278 740	449 993	157 023	1 151 874	782 550	121 045	29 791	13 932
Mai	3 322 162	467 213	207 910	1 192 475	831 223	135 235	31 458	11 518
Juin	2 945 989	532 711	136 619	1 053 275	757 552	115 654	18 814	9 368
Juillet	3 205 563	524 000	173 538	1 124 813	852 416	128 667	38 976	11 977
Août	2 913 575	476 067	171 622	1 009 555	680 537	123 277	64 800	9 270
Septembre	2 761 051	465 281	149 948	972 963	584 362	98 001	64 936	13 273

Industrie des dérivés du pétrole: livraisons à la consommation intérieure (en tonnes métriques)

	Essences auto	Essences avion et carburacteur type essence	Pétrole et carburacteur type pétrole	Gas-oil	Fuel-oil résiduel	Lubrifiants	Gaz de pétrole	Paraffines	Bitumes	Essences spéciales et white-spirit
2001	182 142	210	112 394	930 182	145 411	8 640	48 721	1 485	27 882	2 586
2002	173 883	207	112 799	885 932	78 087	7 275	42 079	1 795	24 612	2 481
2002 Septembre	170 691	191	97 359	945 459	104 820	6 376	30 378	1 792	33 101	2 583
Octobre	161 033	195	93 937	1 004 183	121 457	7 504	25 895	1 727	29 032	2 076
Novembre	155 228	395	114 878	995 156	129 679	6 288	15 726	1 776	23 970	1 835
Décembre	219 930	79	346 540	1 131 330	136 556	5 898	30 413	1 386	10 253	1 453
2003 Janvier	167 659	119	154 462	1 166 405	164 997	7 109	28 071	1 542	9 049	1 989
Février	159 154	186	107 499	1 149 539	111 201	8 393	30 875	1 622	14 792	1 784
Mars	181 333	228	119 702	861 814	154 770	6 093	40 155	1 384	33 448	2 326
Avril	185 028	232	166 413	800 903	162 374	6 926	41 394	1 592	27 570	3 251
Mai	177 535	193	141 679	841 650	209 832	5 919	44 004	1 194	26 589	2 647
Juin	176 218	219	120 874	803 185	110 610	8 499	51 350	1 150	37 152	1 817
Juillet	187 867	321	155 020	939 073	113 731	5 547	42 251	1 142	19 648	2 933
Août	161 583	231	129 269	687 878	145 436	3 985	39 341	974	29 380	2 715
Septembre	141 107	241	108 215	853 695	233 715	7 661	33 649	1 508	43 791	1 980

Industrie des dérivés du pétrole : emploi et heures

	Emploi dans les raffineries			Emploi dans les autres services		
	Employés	Ouvriers	Nbre d'heures	Employés	Ouvriers	Nbre d'heures
2001	1 478	535	279 933	2 439	601	445 721
2002	1 461	520	276 947	2 451	689	464 032
2002 Septembre	1 451	516	274 876	2 505	767	483 235
Octobre	1 464	517	303 486	2 503	758	508 099
Novembre	1 459	516	275 671	2 496	757	466 675
Décembre	1 456	513	262 858	2 487	752	461 777
2003 Janvier	1 456	512	304 015	2 696	648	517 859
Février	1 460	514	268 176	2 714	643	483 994
Mars	1 467	514	278 254	2 651	645	488 345
Avril	1 465	512	273 237	2 657	652	501 136
Mai	1 473	518	277 292	2 642	651	479 914
Juin	1 471	517	267 954	2 635	638	473 072
Juillet						
Août						
Septembre						

NON-PRODCOM - Distribution d'eau

Distribution d'eau en volume et nombre de raccordements

	Volume d'eau souterraine capté	Volume d'eau de surface traité en vue de la distribution	Volume d'eau reçu d'autres sociétés	Total	Volume d'eau cédé à d'autres sociétés	Pertes	Volume d'eau disponible pour la distribution	Nombre de raccordements en service
	1 000 m ³	1 000 m ³	1 000 m ³	1 000 m ³	1 000 m ³	1 000 m ³	1 000 m ³	x 1000
1993	41 771	18 514	15 740	76 025	12 965	7 635	55 425	3 311
1994	42 066	17 808	15 217	75 091	12 257	7 898	54 935	3 205
1995	42 663	17 884	15 446	75 993	12 379	8 327	55 287	3 409
1996	40 568	19 328	18 886	78 783	12 679	7 520	58 584	3 547
1997	40 978	22 307	25 504	88 789	15 920	7 497	65 371	3 868
1998	40 285	21 595	24 635	86 515	19 476	7 242	59 797	3 971
1999	41 175	20 923	24 376	86 473	18 965	7 383	60 125	3 991
2000	41 456	20 623	24 196	86 275	18 815	7 278	60 182	4 034
2001	41 866	20 506	22 095	84 467	16 271	7 519	60 676	4 086
2002	40 367	20 680	20 633	81 679	14 743	7 321	59 615	4 123
2001 Janvier	42 352	20 346	22 763	85 461	16 575	8 432	60 454	4 069
Février	39 486	18 879	20 286	78 651	15 064	7 573	56 013	4 070
Mars	43 756	21 276	23 337	88 369	17 087	7 362	63 920	4 074
Avril	40 112	19 711	22 256	82 080	15 640	6 851	59 588	4 075
Mai	42 366	21 409	22 030	85 805	16 765	8 079	60 961	4 076
Juin	45 657	21 758	24 421	91 835	18 084	8 315	65 436	4 082
Juillet	41 305	20 666	22 023	83 994	16 471	7 050	60 472	4 084
Août	42 347	21 065	22 155	85 568	17 181	7 699	60 687	4 086
Septembre	41 392	20 457	21 622	83 472	16 599	6 822	60 051	4 090
Octobre	40 728	19 878	22 836	83 442	16 104	7 391	59 947	4 092
Novembre	42 342	20 678	20 589	83 608	15 191	6 939	61 478	4 118
Décembre	40 547	19 948	20 820	81 315	14 489	7 718	59 108	4 123
2002 Janvier	42 087	21 504	22 199	85 790	15 325	7 822	62 643	4 112
Février	38 033	19 337	18 876	76 247	13 461	7 587	55 199	4 113
Mars	40 595	20 877	20 183	81 655	14 600	7 643	59 412	4 114
Avril	39 467	20 683	20 483	80 633	14 467	7 284	58 883	4 115
Mai	43 084	21 498	21 808	86 391	15 630	7 081	63 680	4 116
Juin	40 502	17 784	21 116	79 401	15 234	7 298	56 869	4 106
Juillet	38 960	21 059	19 641	79 660	14 306	6 724	58 630	4 129
Août	39 817	21 008	20 485	81 309	14 589	7 082	59 639	4 130
Septembre	41 554	21 642	21 081	84 277	15 062	7 665	61 550	4 133
Octobre	42 603	21 717	21 017	85 336	15 479	7 320	62 537	4 132
Novembre	38 476	19 676	20 138	78 290	13 915	6 224	58 151	4 136
Décembre	39 222	21 370	20 569	81 161	14 846	8 126	58 189	4 141
2003 Janvier	43 081	21 695	21 806	86 582	15 311	7 976	63 295	4 142
Février	38 428	19 911	20 286	78 625	13 542	7 271	57 812	4 143
Mars	40 898	22 358	20 333	83 589	14 643	8 006	60 940	4 147
Avril	42 583	21 885	21 152	85 620	15 188	7 511	62 922	4 148
Mai	40 776	21 066	20 451	82 292	14 034	7 591	60 668	4 151
Juin	42 437	22 095	20 808	85 339	14 788	8 200	62 351	4 155
Juillet	42 768	21 978	22 224	86 971	16 006	7 933	63 031	4 156
Août	44 202	21 507	22 279	87 988	16 785	8 441	62 762	4 157
Septembre	44 426	16 750	18 968	80 144	13 721	4 797	61 626	4 156
Octobre	45 231	20 575	21 522	87 328	16 219	7 741	63 368	4 157
Novembre	40 042	19 516	22 288	81 845	14 871	8 270	58 704	4 158

Services, commerce et transport

Transport

Transport

Évolution de l'activité de l'aéroport Bruxelles National (1)

	Nombre de vols		Nombre de passagers		Marchandises (2) (3) (tonnes)	
	au départ	à l'arrivée	au départ	à l'arrivée	au départ	à l'arrivée
1998	138 565	138 457	9 308 198	9 173 699	303 971	281 621
1999	145 944	145 637	10 052 252	9 972 780
2000	152 552	152 428	10 867 076	10 771 389	332 590	290 775
2001	143 403	143 373	9 895 186	9 785 629	305 323	254 675
2002	118 782	118 814	7 308 884	7 101 671	275 848	235 577
2003	115 662	115 710	7 690 239	7 504 965	301 611	278 125

2002

janvier	9 214	9 160	388 406	402 045	21 747	18 577
février	8 715	8 706	441 932	414 691	21 194	18 739
mars	9 523	9 526	571 511	506 206	24 724	21 890
avril	9 772	9 744	597 263	594 562	22 268	18 558
mai	10 624	10 626	664 343	647 293	21 375	17 887
juin	10 253	10 233	685 986	629 556	23 130	18 556
juillet	10 901	10 841	840 551	710 696	21 252	17 599
août	10 601	10 670	714 685	801 697	19 882	16 135
septembre	10 592	10 577	728 561	739 909	22 372	19 469
octobre	10 664	10 685	679 390	666 502	25 255	20 790
novembre	9 342	9 442	497 797	535 644	26 828	22 900
décembre	8 581	8 574	498 459	452 870	25 301	22 886

2003

janvier	9 047	9 035	450 857	465 552	21 979	20 622
février	8 580	8 574	478 630	450 402	23 050	22 127
mars	9 582	9 571	550 813	560 249	26 259	25 490
avril	9 563	9 515	663 839	609 463	24 599	24 454
mai	9 923	9 957	673 510	648 197	23 969	22 724
juin	10 079	10 007	741 264	700 829	24 422	22 095
juillet	10 617	10 544	893 492	756 188	25 055	21 016
août	10 100	10 186	762 930	856 487	22 484	19 599
septembre	10 241	10 270	731 339	754 872	24 220	22 360
octobre	10 260	10 276	693 048	681 712	27 520	24 959
novembre	9 155	9 230	525 931	549 600	30 699	26 903
décembre	8 515	8 545	524 586	471 414	27 353	25 776

(1) Trafic commercial seulement.

(2) Seulement le fret.

(3) Pour 2002 et 2003 le fret + courrier.

Navigation intérieure

Évolution des marchandises transportées

Mois	Marchandises transportées (en 1 000 t)				
	Total	Trafic intérieur	Entrées	Sorties	Transit
2001					
Janvier	10.726	2.171	4.853	3.291	343
Février	11.254	2.177	5.315	3.432	375
Mars	10.687	2.346	5.226	2.855	436
Avril	10.518	2.329	5.029	2.956	356
Mai	10.888	2.040	5.007	3.140	393
Juin	10.841	2.348	4.992	3.133	386
Juillet	9.846	1.924	4.427	3.012	367
Août	10.631	2.192	4.832	3.188	263
Septembre	10.652	2.388	4.884	3.091	290
Octobre	11.580	2.518	5.232	3.476	352
Novembre	10.921	2.374	4.932	3.325	291
Décembre	10.016	2.349	4.797	2.631	245
2002					
Janvier(*)	10.520	2.369	4.610	3.253	288
Février(*)	9.313	1.895	4.244	2.893	281
Mars(*)	11.352	2.418	5.108	3.454	373
Avril(*)	11.278	2.424	5.026	3.442	385
Mai(*)	11.482	2.311	5.161	3.595	414
Juin(*)	11.002	2.321	4.882	3.411	387
Juillet(*)	11.439	2.415	5.149	3.459	416
Août	10.581	2.374	4.638	3.307	216
Septembre					
Octobre					
Novembre					
Décembre					

(*) Chiffres définitifs

Navigation intérieure

Marchandises transportées selon la nature des marchandises par mois

Chiffres définitifs février 2002	Marchandises transportées (en 1 000 t)				
	Total	Trafic intérieur	Entrées	Sorties	Transit
-Produits agricoles et animaux vivants	350	44	191	27	89
-Denrées alimentaires et fourrages	392	101	197	81	13
-Combustibles minéraux solides	951	334	274	329	14
-Produits pétroliers	1.654	348	776	526	4
-Minerais et déchets pour la métallurgie	560	137	299	108	17
-Produits métallurgiques	412	58	159	150	44
-Minéraux bruts ou manufacturés et matériaux de construction	2.352	534	1.276	513	28
-Engrais	417	59	184	131	43
-Produits chimiques	948	156	383	386	23
-Machines, véhicules, objets manufac- turés n.d.a. et transactions spéciales	1.278	123	507	643	6

Chiffres définitifs mars 2002	Marchandises transportées (en 1 000 t)				
	Total	Trafic intérieur	Entrées	Sorties	Transit
-Produits agricoles et animaux vivants	414	42	206	56	110
-Denrées alimentaires et fourrages	520	147	265	92	16
-Combustibles minéraux solides	904	363	210	307	23
-Produits pétroliers	1.991	417	943	628	4
-Minerais et déchets pour la métallurgie	791	221	379	150	41
-Produits métallurgiques	526	110	193	178	45
-Minéraux bruts ou manufacturés et matériaux de construction	2.957	729	1.565	631	32
-Engrais	636	94	303	180	60
-Produits chimiques	1.128	133	459	499	37
-Machines, véhicules, objets manufac- turés n.d.a. et transactions spéciales	1.486	163	585	732	6

Chiffres définitifs avril 2002	Marchandises transportées (en 1 000 t)				
	Total	Trafic intérieur	Entrées	Sorties	Transit
-Produits agricoles et animaux vivants	424	32	188	57	148
-Denrées alimentaires et fourrages	480	101	266	94	18
-Combustibles minéraux solides	945	339	259	311	36
-Produits pétroliers	1.876	413	857	603	3
-Minerais et déchets pour la métallurgie	760	175	413	137	35
-Produits métallurgiques	538	119	179	197	43
-Minéraux bruts ou manufacturés et matériaux de construction	3.325	904	1.667	730	25
-Engrais	425	44	208	128	45
-Produits chimiques	1.122	157	448	489	28
-Machines, véhicules, objets manufac- turés n.d.a. et transactions spéciales	1.383	139	541	700	3

Navigation intérieure

Marchandises transportées selon la nature des marchandises par mois (fin)

Chiffres définitifs mai 2002	Marchandises transportées (en 1 000 t)				
	Total	Trafic intérieur	Entrées	Sorties	Transit
-Produits agricoles et animaux vivants	472	35	209	70	159
-Denrées alimentaires et fourrages	493	133	227	113	20
-Combustibles minéraux solides	997	357	295	384	41
-Produits pétroliers	1.922	325	783	813	1
-Minerais et déchets pour la métallurgie	785	142	472	126	45
-Produits métallurgiques	507	88	185	190	44
-Minéraux bruts ou manufacturés et matériaux de construction	3.301	804	1.784	687	24
-Engrais	410	71	186	98	55
-Produits chimiques	1.160	199	451	490	20
-Machines, véhicules, objets manufac- turés n.d.a. et transactions spéciales	1.433	156	571	702	4

Chiffres définitifs juin 2002	Marchandises transportées (en 1 000 t)				
	Total	Trafic intérieur	Entrées	Sorties	Transit
-Produits agricoles et animaux vivants	458	36	236	33	154
-Denrées alimentaires et fourrages	383	95	176	89	23
-Combustibles minéraux solides	817	324	254	206	34
-Produits pétroliers	1.775	340	641	791	4
-Minerais et déchets pour la métallurgie	648	94	397	132	24
-Produits métallurgiques	537	88	226	195	29
-Minéraux bruts ou manufacturés et matériaux de construction	3.479	941	1.772	737	30
-Engrais	497	106	210	112	69
-Produits chimiques	1.062	151	411	482	18
-Machines, véhicules, objets manufac- turés n.d.a. et transactions spéciales	1.345	148	560	634	2

Chiffres définitifs juillet 2002	Marchandises transportées (en 1 000 t)				
	Total	Trafic intérieur	Entrées	Sorties	Transit
-Produits agricoles et animaux vivants	499	49	266	50	134
-Denrées alimentaires et fourrages	488	96	249	121	21
-Combustibles minéraux solides	992	369	338	238	47
-Produits pétroliers	2.108	547	708	849	4
-Minerais et déchets pour la métallurgie	784	133	450	166	34
-Produits métallurgiques	515	100	206	172	36
-Minéraux bruts ou manufacturés et matériaux de construction	2.540	659	1.355	493	33
-Engrais	458	54	214	126	64
-Produits chimiques	1.236	204	465	536	31
-Machines, véhicules, objets manufac- turés n.d.a. et transactions spéciales	1.820	202	900	708	10

Transport

Société nationale des chemins de fer belges - Chiffres totaux

Trafic commercial de marchandises

	1000 T (1)	Wagons complets 1000000 TKM			Train-Km productifs (milliers)	TKM bruts remorqués (millions)	Nombre de wagons chargés (wagons complets)(1)
		Trafic intérieur (1)	Import et export (1)	Transit (1)			
1997	58 666	2 035	4 745	644	17 338	18 015	1416 241
1998	60 742	2 168	4 919	521	18 007	18 732	1484 542
1999	59 320	2 040	5 004	375	17 622	18 697	1490 839
2000	61 276	2 031	5 424	223	18 316	20 452	1594 037
2001	55 653	1 857	4 837	230	17 510	18 916	1486 595
2002	57 214	1 922	5 079	275	17 926	18 846	1429 671
2002							
janvier	3 913	122	349	33	1 498	1 541	97 240
février	4 356	117	434	35	1 445	1 496	115 298
mars	5 469	215	406	15	1 506	1 606	126 926
avril	5 169	199	491	19	1 549	1 636	134 154
mai	5 555	174	495	30	1 500	1 613	138 154
juin	4 988	141	467	9	1 510	1 593	119 655
juillet	4 501	142	445	10	1 567	1 637	112 948
août	4 530	183	371	12	1 370	1 364	115 048
septembre	4 687	150	407	10	1 503	1 575	116 293
octobre	5 160	169	454	43	1 656	1 748	131 210
novembre	4 441	155	371	27	1 479	1 612	110 787
décembre	4 445	155	389	32	1 343	1 425	111 958
2003							
janvier	4 163	116	385	12	1 444	1 584	94 940
février	4 296	170	394	13	1 427	1 556	109 395
mars	4 542	186	382	13	1 481	1 636	113 544
avril	4 817	138	419	60	1 404	1 588	125 528
mai	4 231	101	460	23	1 367	1 591	113 343
juin	4 342	149	364	18	1 193	1 347	115 120
juillet	5 808	278	459	19	1 441	1 667	138 154
août	3 865	142	359	11			96 055
septembre	4 860	156	474	12			122 376
octobre							
novembre							
décembre							

(1) Ne comprend ni les transports militaires ni les transports de service.

Domaines statistiques

- Généralités
- Territoire et environnement
- Population
- Société
- Économie et finances
- Agriculture et activités assimilées
- Industrie
- Services, commerce et transports

INS • INSTITUT NATIONAL DE STATISTIQUE
B-1000 Bruxelles
tél. 02/548.63.65 - 02/548.63.66
fax 02/548.63.67

<http://statbel.fgov.be>
info@statbel.mineco.fgov.be

5 €*
ISSN 0771 - 0364

I. SOCIETE

Emploi et chômage

Chômage - Situation au 31 décembre 2003	4
---	---

II. ECONOMIE ET FINANCES

Indicateurs conjoncturels

Calendrier de diffusion des indicateurs de l'INS	9
Indices du chiffre d'affaires (PRODCOM) - Novembre 2003	10
Indices des permis de bâtir - Novembre 2003	12
Indices du chiffre d'affaires et des investissements selon les déclarations à la T.V.A. (base 2000 = 100) - Novembre 2003	14
Indices des prix à la consommation - Janvier 2004	18

III. INDUSTRIE ET CONSTRUCTION

Industrie

Statistique mensuelle de la production industrielle (PRODCOM) - Novembre 2003	21
Statistique mensuelle de la production industrielle (NON PRODCOM) - Novembre 2003	41

Construction

Industrie de la construction - Novembre 2003	50
--	----

IV. SERVICES, COMMERCE ET TRANSPORT

Commerce intérieur

Chiffres d'affaires des grandes entreprises de distribution (base 1995 = 100) - Octobre 2003	56
--	----

Transport

Navigation intérieure - Août 2002 (chiffres définitifs)	60
SNCB - Trafic de voyageurs - Novembre 2003	62
SNCB - Trafic commercial de marchandises - Novembre 2003	63

Vous pouvez trouver dans cette publication les statistiques **les plus récentes** dans les domaines suivants : Environnement, population, société, économie et finances, agriculture et activités assimilées, industrie, services, commerce et transports.

De plus notre site :: <http://statbel.fgov.be> présente une sélection de statistiques mises à jour quotidiennement.

Les publications peuvent être commandées en effectuant un versement au C.C.P. n° 679-2005886-23 de l'Institut National de Statistique à Bruxelles

Pour plus de renseignements :
Institut National de Statistique
Rue de Louvain, 44 - 1000 Bruxelles
Tél. : 02/548.63.65 - Fax : 02/548.63.67

INS - LIEGE

Bd de la Sauvenière, 73-75 - 4000 Liège
Tél. : 04/223.84.10
Fax : 04/222.49.94

INS - GAND

Coupure Rechts, 620 - 9000 Gand
Tél.:09/267.27.27/30/31
Fax : 09/267.27.29

INS - CHARLEROI

Bd Audent 14/5 - 6000 Charleroi
Tél. : 071/27.44.14
Fax : 071/27.44.19

INS - ANVERS

Italiëlei 124, Bus 85 - 2000 Anvers
Tél. : 03/229.07.07
Fax : 03/233.28.30

SIGNES CONVENTIONNELS

Les renseignements ne sont pas disponibles	..
0 ou inférieur à la moitié de l'unité utilisée	-
Chiffres provisoires	(*)
La virgule est employée pour séparer les unités des décimales	

Editeur responsable : Hans D'Hondt.

Droits d'auteurs réservés

La reproduction du contenu de cette publication, qu'elle soit intégrale ou partielle, dans la forme originale ou remaniée, est interdite sauf autorisation écrite de l'Institut national de Statistique.

L'utilisation du contenu de cette publication, à titre explicatif ou justificatif, dans un article, un compte rendu ou un livre, est autorisée, moyennant indication claire et précise de la source.

Société

Emploi et chômage

Chômage

Chômage complet

	Situation au			
	30/11/2002	30/11/2003	31/12/2002	31/12/2003
Chômeurs complets indemnifiés (1)				
Total	380.222	411.982	389.121	419.913
Hommes	176.033	193.091	180.688	197.878
Femmes	204.189	218.891	208.433	222.035
Taux de chômage par rapport à la population assurée contre le chômage (2)				
Total	11,60%	12,60%	11,90%	12,80%
Hommes	9,80%	10,80%	10,10%	11,10%
Femmes	13,80%	14,80%	14,10%	15,00%
Taux de chômage par rapport à la population active totale (3)				
Total	11,60%	12,50%	11,70%	12,70%
Hommes	9,80%	10,60%	9,90%	10,80%
Femmes	14,00%	14,90%	14,00%	15,10%
Aptitude au travail				
Normale	353.225	383.582	361.918	391.149
Partielle	19.868	21.314	20.076	21.656
Très réduite	7.129	7.086	7.127	7.108
Durée de l'inoccupation				
moins de 1 an	164.850	161.906	171.594	167.022
de 1 an jusque moins de 2 ans	68.057	88.177	69.650	90.023
de 2 ans jusque moins de 3 ans	33.485	42.884	33.495	43.376
3 ans et plus	113.830	119.015	114.382	119.492
Répartition géographique				
Région de Bruxelles-Capitale	56.802	61.923	58.611	61.807
Région flamande	139.087	151.264	144.204	156.553
Anvers	43.125	47.284	44.297	48.676
Limbourg	22.193	24.696	23.879	25.980
Flandre orientale	33.207	35.314	34.401	36.394
Brabant flamand	18.310	19.653	18.553	20.363
Flandre occidentale	22.252	24.317	23.074	25.140
Région wallonne	184.333	198.795	186.306	201.553
Brabant wallon	11.429	13.000	11.704	13.292
Hainaut	84.631	90.146	85.457	90.620
Liège	58.063	62.992	58.495	64.376
Luxembourg	7.573	8.359	7.809	8.556
Namur	22.635	24.296	22.839	24.707

(1) En vertu de l'A.R. du 29.12.1984 (M.B. du 18.01.1985), certains chômeurs âgés peuvent être dispensés, à leur demande, de l'inscription comme demandeur d'emploi sans perdre le bénéfice des allocations de chômage. À partir du mois d'avril 1985, ces chômeurs complets indemnifiés, n'étant plus inscrits comme demandeurs d'emploi, ne sont pas repris statistiquement parmi les autres chômeurs complets indemnifiés, mais renseignés dans la rubrique ci-dessous "chômeurs complets indemnifiés, âgés, devenus non demandeurs d'emploi".

(2) Taux établis avec les seuls chômeurs complets indemnifiés.

(3) Taux établis suivant concept C.E. : chômeurs complets indemnifiés + les demandeurs d'emploi inscrits obligatoirement (inoccupés seuls) + les demandeurs d'emploi inscrits librement (inoccupés) (* taux calculés par l'I.N.S.).

Chômage

Autres demandeurs d'emploi (1)

	Situation au			
	30/11/2002	30/11/2003	31/12/2002	31/12/2003
Demandeurs inscrits obligatoirement occupés à temps partiel				
Total	58.313	74.447	59.245	75.656
Hommes	17.146	19.860	17.354	20.235
Femmes	41.167	54.587	41.891	55.421

Demandeurs inscrits obligatoirement inoccupés

Total	89.583	91.988	85.430	90.860
Hommes	42.741	44.392	41.035	44.134
Femmes	46.842	47.596	44.395	46.726

Demandeurs inoccupés inscrits librement

Total	39.434	43.374	37.687	44.015
Hommes	19.771	20.630	18.614	20.801
Femmes	19.663	22.744	19.073	23.214

Prépension conventionnelle - fin novembre 2003 (2)

	Total	Hommes	Femmes
Belgique	109.647	93.368	16.279
Région de Bruxelles-Capitale	4.657	3.292	1.365
Région flamande	73.626	63.463	10.163
Région wallonne	31.364	26.613	4.751

Nombre de paiements effectués en interruption de carrière professionnelle (3) novembre 2003

Secteur	Belgique	Région de		
		Bruxelles-Capitale	Région flamande	Région wallonne
Total				
Total	102.305	4.100	71.409	26.796
Hommes	17.843	617	13.265	3.961
Femmes	84.462	3.483	58.144	22.835
Secteur privé				
Total	41.710	1.812	31.164	8.734
Hommes	8.171	283	6.573	1.315
Femmes	33.539	1.529	24.591	7.419
Secteur public				
Total	60.595	2.288	40.245	18.062
Hommes	9.672	334	6.692	2.646
Femmes	50.923	1.954	33.553	15.416

Chômage

Nombre de paiements effectués dans le cadre du crédit temps dans le secteur privé - novembre 2003 (1)(4)

	Belgique	Région de Bruxelles- Capitale	Région flamande	Région wallonne
Total				
Total	61.410	3.326	44.430	13.654
Hommes	24.084	1.185	18.299	4.600
Femmes	37.326	2.141	26.131	9.054
Crédit temps				
Total	19.502	1.323	13.163	5.016
Hommes	4.255	370	2.964	921
Femmes	15.247	953	10.199	4.095
Diminution de carrière de 1/5^{ème}				
Total	15.849	653	12.149	3.047
Hommes	3.956	184	3.043	729
Femmes	11.893	469	9.106	2.318
Réduction de prestation des travailleurs de 50 ans et plus				
Total	26.059	1.350	19.118	5.591
Hommes	15.873	631	12.292	2.950
Femmes	10.186	719	6.826	2.641

Chômage partiel global (5)

	31/10/2002	Situation au		30/11/2003
		31/10/2003	30/11/2002	
Moyenne journalière du nombre de chômeurs partiels	27.027	27.613	36.121	38.414

Autres catégories (6)

	Situation au	
	30/11/2003	31/12/2003
Chômeurs complets indemnisés, âgés, devenus non demandeurs d'emploi		
Total	161.480	161.192
Hommes	84.645	84.247
Femmes	76.835	76.945
Chômeurs qui ne sont plus inscrits comme demandeurs d'emploi pour raisons sociales et familiales (2)		
Total	4.019	3.859
Hommes	117	114
Femmes	3.902	3.745
Chômeurs complets indemnisés dispensés pour reprise d'études		
Total	11.689	11.979
Hommes	5.173	5.297
Femmes	6.516	6.682

(1) En vigueur à partir de janvier 2002.

(2) Les chômeurs complets peuvent être, à leur demande, dispensés d'inscription comme demandeurs d'emploi et du contrôle communal pour des raisons sociales et familiales. La période de dispense est de 6 mois (au moins) à 12 mois (au plus) et est considérée comme une période d'interruption du chômage en cours. Cette période peut, dans certaines conditions, être prolongée, mais ne peut excéder 60 mois.

Source : Office national de l'Emploi.

Tableaux E(4), F(5), G(6).

Economie et finances
Indicateurs conjoncturels

Calendrier de diffusion des indicateurs de l'INS

Les indices sont disponibles le jour indiqué à 0 heure sur notre site <http://statbel.fgov.be>

Disponible le	Indicateur	Période de référence	Périodicité
FEVRIER 2004			
5	Indices des salariés	novembre 2003	mensuel
5	Indices des heures travaillées	novembre 2003	mensuel
5	Statistique du tourisme et de l'hôtellerie	septembre 2003	mensuel
12	Indices de la production	décembre 2003	mensuel
12	Faillites	janvier 2004	mensuel
19	Indices des entrées des commandes	décembre 2003	mensuel
26	Permis de bâtir	décembre 2003	mensuel
26	Indices du chiffre d'affaires Prodcop	décembre 2003	mensuel
26	Indices des prix à la production	janvier 2004	mensuel
26	Indices du chiffre d'affaires (TVA)	décembre 2003	mensuel
26	Indices des investissements (TVA)	décembre 2003	mensuel
26	Statistique du tourisme et de l'hôtellerie	octobre 2003	mensuel
26	Indices des prix à la consommation(*)	février 2004	mensuel
MARS 2004			
4	Indices des salariés	décembre 2003	mensuel
4	Indices des heures travaillées	décembre 2003	mensuel
4	Indices des salaires horaires	janvier 2004	trimestriel
4	Indices de la masse salariale	4ème trimestre 2003	trimestriel
11	Indices de la production	janvier 2004	mensuel
11	Faillites	février 2004	mensuel
18	Indices des entrées des commandes	janvier 2004	mensuel
18	Statistique du tourisme et de l'hôtellerie	novembre 2003	mensuel
25	Permis de bâtir	janvier 2004	mensuel
25	Indices du chiffre d'affaires Prodcop	janvier 2004	mensuel
25	Indices des prix à la production	février 2004	mensuel
25	Indices du chiffre d'affaires (TVA)	janvier 2004	mensuel
25	Indices des investissements (TVA)	janvier 2004	mensuel

(*)Disponibles à 12h00, après la réunion de la Commission de l'Indice.
Ce calendrier peut être également envoyé séparément, sur demande
(Tel. 02/548.68.63 - 63.66 - Fax. 02/548.63.67)

Novembre 2003* : chiffre d'affaires industries extractives et manufacturières - 1,0%

Statu quo du chiffre d'affaires depuis deux ans déjà

Pour la Belgique, le **chiffre d'affaires** désaisonnalisé des industries extractives et manufacturières (sur base de l'enquête Prodcum) a diminué de 1,0% en novembre 2003 par rapport au mois précédent.

La **tendance** des trois derniers mois comparés aux trois mois précédents montre une baisse (-0,7%) pour le Royaume. Au niveau régional, le chiffre d'affaires de la Flandre est resté stable (+0,0%), en Wallonie on constate une augmentation de 0,2%.

Une répartition selon le type de produits donne -3,3% pour les biens intermédiaires, +3,5% pour les biens d'investissement, +6,6% pour les biens de consommation durables et +1,9% pour les biens de consommation non durables.

Prochain communiqué de presse : **26/02/2004**

*

* *

Reproduction autorisée moyennant indication de la source.

Sur la page suivante, vous trouverez les tableaux et graphiques annexes.

Plus d'informations sur la conjoncture !

⇒ pour une vue globale de la conjoncture en Belgique et en Europe, consultez le portail conjoncturel de l'INS (en 4 langues) :

<http://statbel.fgov.be/indicators>

⇒ Tous les renseignements méthodologiques peuvent être obtenus auprès l'Unité Conjoncture.

⇒ Il est possible d'obtenir des données sur le chiffre d'affaires plus détaillées (par sous-secteur, par région) ou traitées de façon plus approfondie (par ex : désaisonnalisées), soit ponctuellement soit en s'abonnant.

⇒ En plus des indices du chiffre d'affaires, nous calculons beaucoup d'autres indicateurs : indices des heures travaillées, nouvelles commandes, masse salariale, nombre d'employés, production, prix à la production, coût de matériaux, permit de bâtir, ...

**(hausse en % au cours des trois derniers mois, jusqu'à novembre 2003 compris, par rapport au trimestre précédent, valeurs corrigées des variations saisonnières)*

Indicateurs conjoncturels – Communiqué de presse

Chiffre d'affaires

Indices bruts (2000=100)
Valeur des biens et services vendus

Indices par jour ouvrable

Compte tenu de la durée et de la composition inégales des mois

Indices désaisonnalisés
Après élimination des variations saisonnières

	Jan	Fév	Mars	Avril	Mai	Jun	Juil	Août	Sept	Oct	Nov	Déc	Année
Industries extractives et manufacturières													
Indices bruts													
2001	106,9	107,5	116,1	102,0	111,2	111,8	91,2	93,0	105,4	111,6	104,6	91,6	104,4
2002	98,3	97,7	106,3	102,3	106,6	108,1	93,8	88,2	108,9	114,2	102,5	94,2	101,7
2003	97,4	98,5	106,5	102,9	97,1	103,7	93,4	85,8	108,6	111,1	99,7		
Indices par jour ouvrable													
2001	105,9	106,5	115,1	101,0	110,2	110,8	90,2	92,0	104,4	110,6	103,6	90,6	103,4
2002	97,3	96,7	105,3	101,3	105,7	107,1	92,8	87,3	107,9	113,1	101,6	93,2	100,8
2003	96,4	97,5	105,6	101,9	96,1	102,7	92,4	84,9	107,5	110,0	98,7		
Indices désaisonnalisés													
2001	107,0	107,9	106,2	104,1	105,5	105,9	102,6	104,0	103,3	101,6	101,2	100,7	104,2
2002	101,2	100,9	101,7	100,6	104,0	102,2	101,6	101,5	102,6	101,8	103,1	100,0	101,8
2003	100,6	101,6	101,1	101,4	98,4	100,1	102,5	101,1	100,1	100,0	100,6		

Tendance
Industries extractives et manufacturières; après élimination des variations saisonnières et accidentelles

Indices bruts:

—

Tendance :

◆

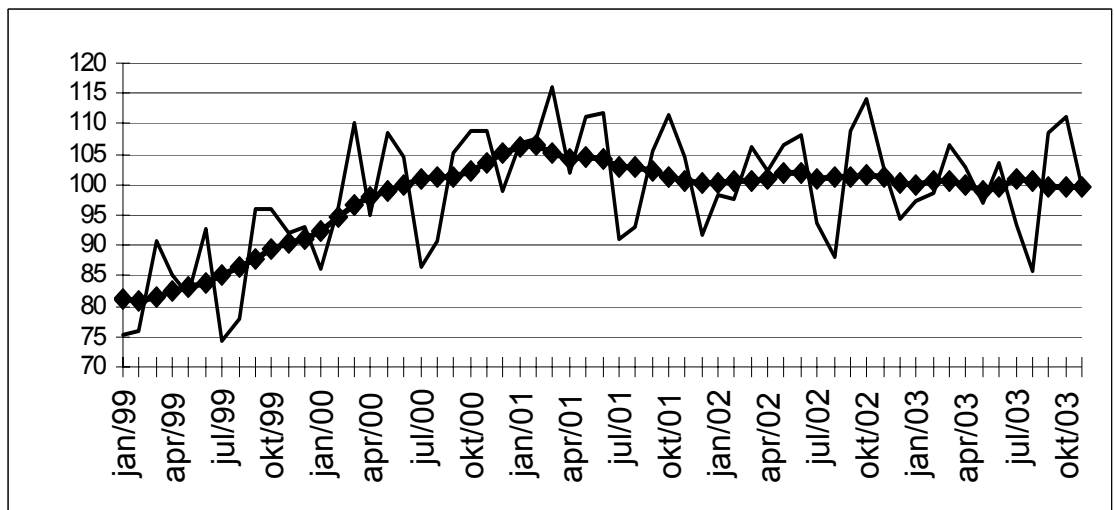

Evolution de la tendance
Comparaison des trois derniers mois avec les trois mois précédents

↗ ↘ > 2.5%

↗ ↘ 0.5% à 2.5%

→ ← -0.5% à 0.5%

↘ ↗ -2.5% à -0.5%

↘ ↗ < -2.5%

Branches d'activité / Grands regroupements industriels	Belgique	Flandre	Wallonie	Bruxelles
Industries extractives et manufacturières	↘	→	→	↘
Biens intermédiaires Industrie	↘ ↘	↘	↘	→
Biens d'investissement	↘ ↘	↘ ↘	↘	→
Biens de consommation durables	↘ ↘	↘ ↘	↘	→
Biens de consommation non-durables	↘	→	→	↘
Industries extractives	↘	↘	↘	↘
Industries agricoles et alimentaires	↘	↘	↘ ↘	↘ ↘
Papier et carton; édition et imprimerie	↘	↘	↘ ↘	↘ ↘
Industrie chimique, du caoutchouc et des plastiques	↘	↘	→	→
Fabrications métalliques	↘	↘	↘	↘ ↘
Cokéfaction, raffinage et industries nucléaires	↘	↘	↘ ↘	↘ ↘
Produits minéraux non métalliques	↘	↘	→	↘ ↘
Métallurgie	↘	↘ ↘	→	↘ ↘
Meubles	↘ ↘	↘ ↘	↘ ↘	↘ ↘

Indicateurs conjoncturels – Permis de bâtir

Novembre 2003* : Permis de bâtir logements neufs +0,6%

L'indice dessaisonnalisée du nombre de permis de bâtir octroyés pour des **logements neufs destinés à des ménages privés** montre une hausse de 0,6%. Une ventilation d'après le type de logement donne une hausse de 8,2% pour les **maisons uni familiales** et augmente de 2,9% pour les **appartements**. Le volume de la **construction neuve non-résidentielle** diminue de 24,7%.

Pour la **rénovation de bâtiments résidentiels**, on note une augmentation de 2,0% des permis octroyés.

L'évolution de la **tendance** des trois derniers mois par rapport aux trois mois précédents est de +0,7% pour les **logements neufs destinés à des ménages privés** (+3,6% pour les **maisons uni familiales** et +1,2% pour les **appartements**) et de +2,9% pour le volume de la **construction neuve non résidentielle**. Pour la **rénovation de bâtiments résidentiels**, l'évolution est de +2,5%.

Prochain communiqué de presse : **26/02/2004**

Sur la page suivante, vous trouverez les tableaux et graphiques annexes.

*
* *

Il est obligatoire d'indiquer la source.

Plus d'informations sur la conjoncture !

⇒ pour une vue globale de la conjoncture en Belgique et en Europe, consultez le portail conjoncturel de l'INS (en 4 langues) sur Internet :

<http://statbel.fgov.be/indicators>

⇒ Tous les renseignements méthodologiques au sujet des chiffres peuvent être obtenus l'Unité Conjoncture.

⇒ Il est possible d'obtenir des données sur les permis de bâtir plus détaillées (par sous-secteur, par région) ou traitées de façon plus approfondie (par ex : désaisonnalisées), ponctuellement ou mensuellement (sur base d'abonnement).

⇒ En plus d'indices des permis de bâtir, nous disposons de beaucoup d'autres indicateurs : indices de la production, nouvelles commandes, masse salariale, nombre d'employés, heures prestées, prix à la production, chiffre d'affaires, coût de matériaux, ...

**(hausse en % au cours des trois derniers mois, jusqu'à novembre 2003 compris, par rapport au trimestre précédent, valeurs corrigées des variations saisonnières)*

Indicateurs conjoncturels – Permis de bâtir

Permis de bâtir

**Indices bruts
(2000=100)**
Permis de bâtir

	Jan	Fév	Mars	Avril	Mai	Juin	Juil	Août	Sept	Oct	Nov	Déc	Année
Bâtiments d'habitation (nombre de nouveaux bâtiments)													
2002	82,2	92,8	92,1	100,0	92,5	98,6	102,0	85,3	91,8	84,8	70,0	83,7	89,7
2003	86,2	84,1	102,7	104,2	95,9	103,9	103,7	87,5	105,8	95,2	78,5		
Bâtiments d'habitation (nombre de nouveaux logements)													
2002	78,1	105,3	93,3	109,2	94,3	101,2	115,0	103,6	102,5	93,8	84,6	97,6	98,2
2003	92,9	90,4	109,3	117,3	99,2	113,5	107,6	107,9	113,8	103,4	90,4		
Bâtiments d'habitation (nombre de bâtiments renovés)													
2002	82,6	88,6	91,1	110,0	104,9	109,2	117,8	101,9	102,3	101,4	80,5	83,6	97,8
2003	87,5	95,3	112,3	119,3	121,6	127,2	124,9	112,9	123,3	107,0	96,2		
Bâtiments non résidentiels (volume des nouveaux bâtiments)													
2002	65,9	76,3	57,4	72,4	84,9	77,9	96,5	62,9	78,6	83,0	65,4	56,0	73,1
2003	45,7	69,1	56,6	54,0	48,8	78,3	56,6	41,2	96,1	68,0	61,3		

Tendance

Après élimination
des variations
saisonnnières et
accidentelles

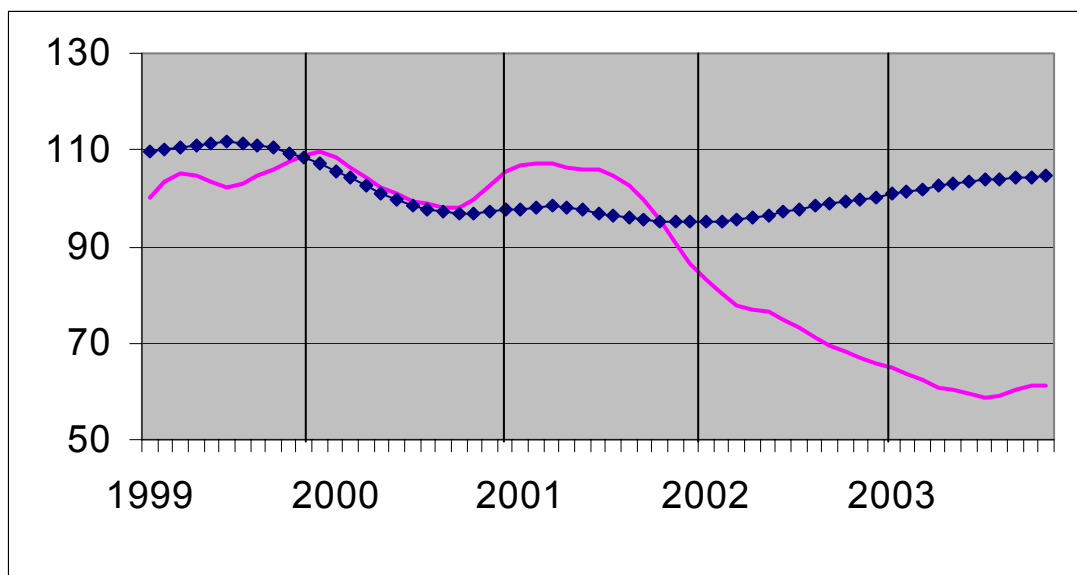

Volume des
bâtiments non
résidentiels

Nombre de
logements

**Evolution de la
tendance**
Comparaison des
trois derniers mois
avec les trois mois
précédents

↗↗ > 5%
↗ 1% à 5%
→ -1% à 1%
↘ -5% à -1%
↘↘ < -5%

BE : Belgique
VL : Flandre
WA : Wallonie
BR : Bruxelles

Evolution de la tendance	BE	VL	WA	BR
Nombre de nouveaux logements	→	↗	↗	↗
Nombre de nouveaux bâtiments	↗	↗	↗	↘
Nombre de nouveaux bâtiments avec un logement	↗	↗	→	↘↘
Nombre d'appartements	↗	↗	↗	↗↗
Bâtiments d'habitation - surface habitable	↗	↗	↗	→
Nombre de nouveaux bâtiments non résidentiels	↗↗	→	↘	→
Bâtiments non résidentiels - Volume	↗	→	↘	↘↘
Nombre de bâtiments résidentiels renovés	↗	↗	↗	↘
Nombre de bâtiments non résidentiels renovés	→	→	↘	→

Indicateurs conjoncturels – Communiqué de presse

Novembre 2003* : Chiffre d'affaires (TVA) - 0,2%

Les indices désaisonnalisés du chiffre d'affaires de l'agriculture, de l'industrie et des services en Belgique (sur base des déclarations à la TVA) a diminué de 0,2% en novembre 2003.

Le chiffre d'affaires de l'industrie et de la construction a diminué de 0,8%, le commerce et les services montrent une augmentation de 2,1%.

Au niveau régional, le chiffre d'affaires a diminué de 1,7% en Flandre, en Wallonie on constate une diminution de 1,2% et à Bruxelles l'indice du chiffre d'affaires a monté de 1,6%.

Prochain communiqué de presse : **26/02/2004**

*
* *

Reproduction autorisée moyennant indication de la source.

Sur la page suivante, vous trouverez les tableaux et graphiques annexes.

Plus d'informations sur la conjoncture !

⇒ pour une vue globale de la conjoncture en Belgique et en Europe, consultez le portail conjoncturel de l'INS (en 4 langues) :

<http://statbel.fgov.be/indicators>

⇒ Tous les renseignements méthodologiques peuvent être obtenus auprès l'Unité Conjoncture.

⇒ Il est possible d'obtenir des données sur le chiffre d'affaires plus détaillées (par sous-secteur, par région) ou traitées de façon plus approfondie (par ex : désaisonnalisées), soit ponctuellement soit en s'abonnant.

⇒ En plus des indices du chiffre d'affaires, nous calculons beaucoup d'autres indicateurs : production, indices des heures travaillées, nouvelles commandes, masse salariale, nombre d'employés, coût de matériaux, prix à la production, permis de bâtir, chiffre d'affaires,

**(hausse en % au cours des trois derniers mois, jusqu'à novembre 2003 compris, par rapport au trimestre précédent, valeurs corrigées des variations saisonnières)*

Indicateurs conjoncturels – Communiqué de presse

Chiffre d'affaires (TVA)

Indices bruts (2000=100), chiffres d'affaires en valeur sur base des déclarations à la TVA, non déflatés													
	Jan	Fév	Mars	Avril	Mai	Juin	Juil	Août	Sept	Oct	Nov	Déc	Année
Agriculture, de l'industrie et des services													
2002	99,6	100,6	111,9	112,0	110,3	112,5	102,9	95,2	115,4	112,8	111,0	136,4	110,0
2003	110,2	105,3	119,7	116,8	111,7	122,8	105,6	96,5	123,3	124,4	109,8		
Industrie et construction													
2002	101,0	96,5	109,2	106,0	105,7	106,9	96,0	91,3	111,1	91,9	114,9	110,5	103,4
2003	103,2	102,0	115,2	109,8	105,9	114,2	94,1	88,0	111,5	115,4	101,5		
Services													
2002	98,9	103,2	113,5	115,7	113,0	116,0	107,3	97,6	118,1	125,2	108,4	152,1	114,1
2003	113,5	107,3	122,6	121,1	115,2	128,2	112,6	101,5	130,4	130,0	115,1		
Indices désaisonnalisées (2000=100), après élimination des variations saisonnières													
	Jan	Fév	Mars	Avril	Mai	Juin	Juil	Août	Sept	Oct	Nov	Déc	Année
Agriculture, de l'industrie et des services													
2002	104,8	107,4	106,2	110,5	110,5	107,3	110,2	109,2	110,6	106,0	114,2	124,0	110,1
2003	115,9	112,4	113,6	115,2	112,0	117,1	115,7	113,4	115,4	116,9	113,1		
Industrie et construction													
2002	103,5	102,7	104,2	105,0	104,2	103,7	105,1	104,9	106,6	83,5	110,8	108,2	103,5
2003	106,2	107,7	109,9	108,4	107,5	108,4	105,0	102,5	104,5	105,3	103,4		
Services													
2002	107,4	108,8	110,4	111,7	112,3	112,0	112,6	112,8	114,3	115,0	114,5	135,9	114,0
2003	117,0	117,2	116,0	117,9	118,4	119,7	119,4	119,8	121,8	122,4	122,4		

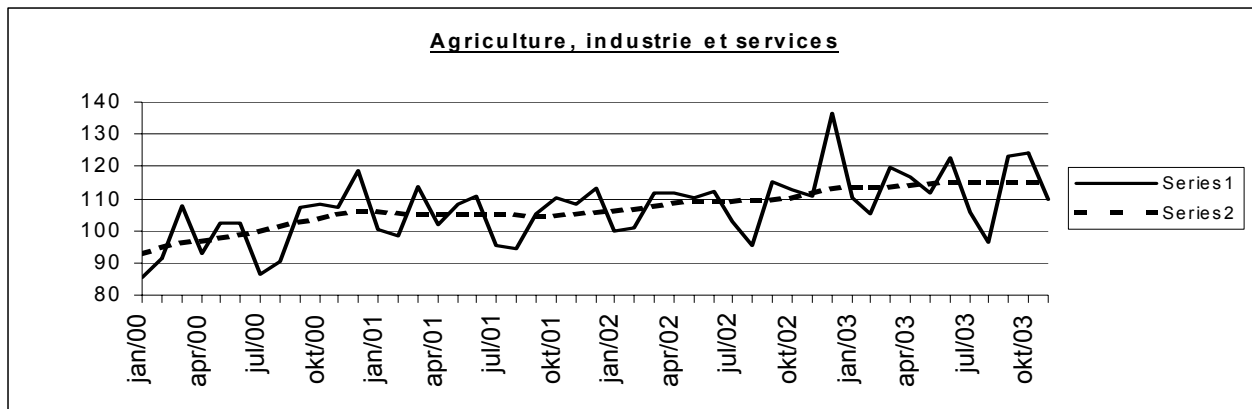

Tendance (2000=100), répartition par région					Légende	
Après élimination des variations saisonnières et accidentelles						
Comparaison des trois derniers mois avec les trois mois précédents						
	Belgique	Flandre	Wallonie	Bruxelles		
Agriculture, industrie et services	→	↘	→	→	↗↗	> 2.5%
Industrie et construction	↘	↘↘	→	→	→	van -0.5% tot 0.5%
Services	↗	↗	→	↗↗	↘	van -2.5% tot -0.5%
					↘↘	< -2.5%

	Agriculture, industrie et services	Industrie et construction	Services
Tous les marchés	→	↘	↗
Marché intérieur	→	↗	↗
Marchés extérieurs	↘	↘	↗↗
Union Européenne	↗	↘	↗
Hors de l'Union Européenne	→	↗↗	↗↗

Indicateurs conjoncturels – Communiqué de presse

Novembre 2003* : Investissements - 2,0%

Les indices désaisonnalisés des investissements de l'agriculture, de l'industrie et des services en Belgique (sur base des déclarations à la TVA) ont diminué de 2,0% en novembre 2003.

Les investissements de l'industrie et de la construction ont augmenté de 3,9%, le commerce et les services montrent une diminution de 5,1%.

Au niveau régional, les investissements ont augmenté de 0,1% en Flandre, en Wallonie on constate une diminution de 1,5% et à Bruxelles l'indice des investissements a monté de 4,6%.

Prochain communiqué de presse : **26/02/2004**

*
* *

Reproduction autorisée moyennant indication de la source.

Sur la page suivante, vous trouverez les tableaux et graphiques annexes.

Plus d'informations sur la conjoncture !

⇒ pour une vue globale de la conjoncture en Belgique et en Europe, consultez le portail conjoncturel de l'INS (en 4 langues) :

<http://statbel.fgov.be/indicators>

⇒ Tous les renseignements méthodologiques peuvent être obtenus auprès l'Unité Conjoncture.

⇒ Il est possible d'obtenir des données sur les investissements plus détaillées (par sous-secteur, par région) ou traitées de façon plus approfondie (par ex : désaisonnalisées), soit ponctuellement soit en s'abonnant.

⇒ En plus des indices des investissements, nous calculons beaucoup d'autres indicateurs : production, indices des heures travaillées, nouvelles commandes, masse salariale, nombre d'employés, coût de matériaux, prix à la production, permis de bâtir, chiffre d'affaires,

**(hausse en % au cours des trois derniers mois, jusqu'à novembre 2003 compris, par rapport au trimestre précédent, valeurs corrigées des variations saisonnières)*

Indicateurs conjoncturels – Communiqué de presse

Investissements

Indices bruts (2000=100), investissements en valeur sur base des déclarations à la TVA, non déflatés

	Jan	Fév	Mars	Avril	Mai	Juin	Juil	Août	Sept	Oct	Nov	Déc	Année
Agriculture, de l'industrie et des services													
2002	86,7	77,5	97,2	84,9	89,7	106,7	87,5	77,0	94,1	105,9	122,1	167,0	99,7
2003	78,1	76,0	103,5	92,0	90,6	117,1	80,6	78,0	98,5	102,3	92,0		
Industrie et construction													
2002	75,2	68,1	84,8	78,4	81,3	97,2	71,9	76,1	91,8	107,3	97,3	182,3	92,6
2003	66,0	72,9	81,2	78,5	77,3	101,1	74,2	78,1	99,7	112,2	78,0		
Services													
2002	93,5	82,9	104,0	88,3	94,5	111,9	97,3	77,0	94,9	104,1	138,0	155,8	103,5
2003	85,2	77,1	116,6	100,2	98,7	126,0	84,7	77,5	96,8	94,9	101,4		
Indices désaisonnalisés (2000=100), après élimination des variations saisonnières													
	Jan	Fév	Mars	Avril	Mai	Juin	Juil	Août	Sept	Oct	Nov	Déc	Année
Agriculture, de l'industrie et des services													
2002	101,5	99,9	99,3	97,7	98,4	98,7	99,5	97,7	99,2	100,3	102,2	100,2	99,5
2003	98,8	99,1	100,4	100,0	99,1	100,3	96,8	97,5	97,5	97,0	94,1		
Industrie et construction													
2002	93,7	87,9	88,5	89,3	90,9	93,0	89,6	87,7	92,3	102,3	100,5	97,6	92,8
2003	86,6	88,8	86,2	85,4	87,8	92,6	89,1	89,3	92,7	109,7	79,2		
Services													
2002	108,0	104,7	100,1	97,8	99,3	100,5	107,8	98,5	102,0	105,2	115,5	103,9	103,6
2003	101,0	100,4	108,0	107,2	103,3	107,5	97,1	99,8	101,6	96,9	90,2		

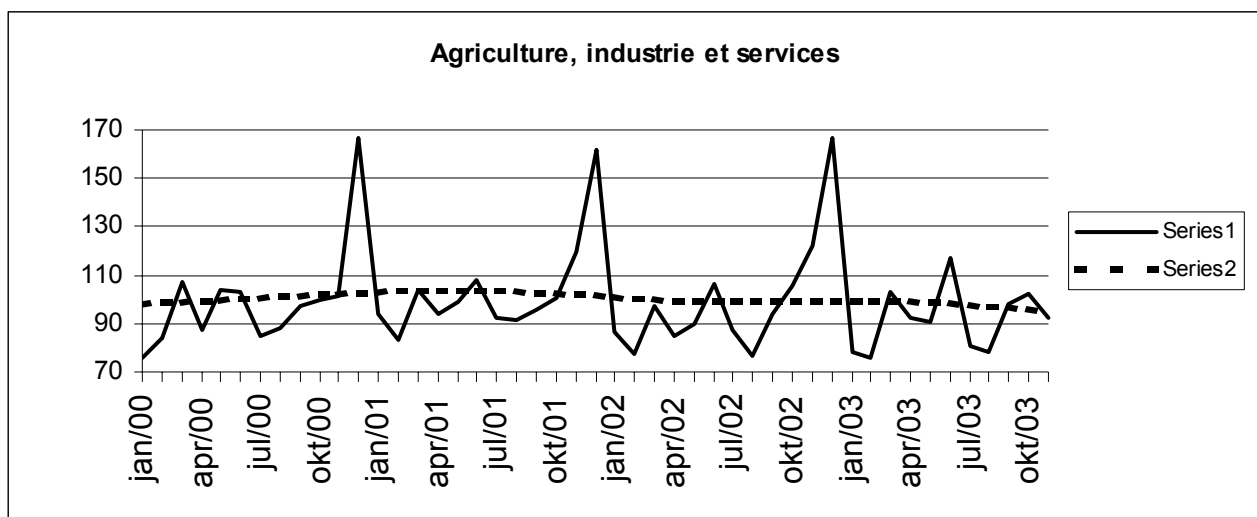

Tendance (2000=100), répartition par région					
Après élimination des variations saisonnières et accidentelles.					
Comparaison des trois derniers mois avec les trois mois précédents.					
	Belgique	Flandre	Wallonie	Bruxelles	Legende
Agriculture, de l'industrie et des services	↘	↘	↘↘	↗	
Industrie et construction	↘↘	↘	→	→	
Biens intermédiaires, à l'exclusion de l'énergie	↘↘	↗	↗↗	↘↘	↗↗ > 2.5%
Biens d'investissement	↘	↗	↘	↘↘	↗ van 0.5% tot 2.5%
Biens de consommation durables	↗↗	↘↘	↗	↘↘	→ van -0.5% tot 0.5%
Biens de consommation non durables	↘	↘	↗	↘	↘ van -2.5% tot -0.5%
Energie	↗	↘	↗↗	↘	↘↘ < -2.5%
Métallurgie et travail des métaux	↘↘	↘↘	↘↘	↘↘	
Industrie chimique	→	↘↘	↗↗	↗	
Construction	→	→	→	↘↘	
Services	↘↘	↗	↗	↗↗	
Commerce	↗	↗↗	↗	↘	

Indicateurs conjoncturels

Indices des prix à la consommation

	Indice général			Indice santé		Produits alimen- taires (1)	Produits non alimentaires		Loyer
	Base			Base			services		
	1996 = 100	1988 = 100	1981 = 100	1996 = 100	1988 = 100				
							Base 1981 = 100		
1986	79,24	97,25	131,56	-	-	134,44	129,00	132,38	134,96
1987	80,47	98,76	133,60	-	-	133,90	130,43	136,52	140,72
1988	81,40	99,91	135,15	-	-	133,88	131,91	138,59	145,85
1989	83,93	103,01	139,35	-	-	138,07	136,37	142,14	151,24
1990	86,82	106,56	144,16	-	-	143,18	141,17	146,69	156,08
							Base 1988 = 100		
1991	89,62	109,99	148,79	-	-	108,88	110,20	110,46	109,49
1992	91,79	112,66	152,40	-	-	108,75	111,86	115,07	115,93
1993	94,32	115,76	156,60	-	-	107,89	115,20	119,45	122,05
1994	96,56	118,51	160,32	96,83	116,75	109,82	117,57	122,52	127,61
1995	97,98	120,25	162,67	98,34	118,57	111,15	118,52	124,99	131,29
1996	100,00	122,73	166,03	99,97	120,53	111,85	121,34	127,92	134,54
1997	101,63	124,73	168,74	101,29	122,12	114,31	123,16	129,81	136,80
							Base 1996 = 100		
1998	102,60	125,92	170,35	102,58	123,68	104,08	101,04	103,85	102,87
1999	103,75	127,33	172,25	103,54	124,84	104,29	102,30	105,48	104,34
2000	106,39	130,57	176,64	105,49	127,19	105,19	106,26	107,60	105,85
2001	109,02	133,80	181,00	108,38	130,68	109,64	108,08	110,24	107,87
2002	110,81	136,00	183,98	110,32	133,01	112,05	108,72	113,18	110,52
2003	112,57	138,16	186,91	111,92	134,94	114,33	110,01	115,16	112,97
2002									
Février	110,40	135,49	183,30	110,09	132,74	111,52	107,98	113,44	109,70
Mars	110,69	135,85	183,78	110,33	133,02	112,13	108,34	113,40	109,94
Avril	110,72	135,89	183,83	110,11	132,76	112,23	108,91	112,50	110,13
Mai	110,89	136,10	184,11	110,35	133,05	112,92	108,78	112,73	110,39
Juin	110,58	135,71	183,60	110,09	132,74	111,89	108,34	113,12	110,46
Juillet	110,94	136,16	184,19	110,44	133,16	111,99	108,64	113,77	110,67
Août	110,91	136,12	184,14	110,39	133,10	111,51	108,68	113,93	110,89
Septembre	111,22	136,50	184,66	110,62	133,37	112,33	109,31	113,41	110,98
Octobre	111,09	136,34	184,44	110,43	133,15	112,04	109,65	112,62	111,12
Novembre	111,00	136,23	184,29	110,46	133,18	112,09	109,07	113,12	111,33
Décembre	111,06	136,30	184,39	110,55	133,29	111,41	109,18	113,65	111,43
2003									
Janvier	111,55	136,91	185,21	110,94	133,76	112,61	109,71	113,55	111,87
Février	112,32	137,85	186,48	111,56	134,51	113,14	110,68	114,28	112,22
Mars	112,64	138,24	187,02	111,82	134,82	113,65	111,09	114,31	112,47
Avril	112,36	137,90	186,55	111,73	134,71	114,26	109,64	115,09	112,64
Mai	112,04	137,51	186,02	111,57	134,52	114,40	109,08	114,73	112,84
Juin	112,37	137,91	186,57	111,85	134,86	114,93	109,27	115,13	113,03
Juillet	112,59	138,18	186,93	112,06	135,11	114,86	109,41	115,74	113,09
Août	112,89	138,55	187,43	112,20	135,28	114,95	109,99	115,78	113,27
Septembre	113,22	138,95	187,98	112,47	135,61	116,17	110,35	115,42	113,44
Octobre	112,85	138,50	187,36	112,15	135,22	114,60	110,25	115,44	113,51
Novembre	113,06	138,76	187,71	112,36	135,47	114,62	110,33	116,00	113,66
Décembre	112,99	138,67	187,60	112,32	135,42	113,82	110,29	116,44	113,62
2004									
Janvier	113,32	139,08	188,15	112,67	135,85	115,02	110,45	116,38	114,01

(1) Boissons comprises.

Source : Service de l'Indice du SPF Economie, P.M.E., Classes moyennes et Energie.

Industrie et construction

Industrie

PRODCOM – Introduction par activité

Introduction

Le 1er janvier 1994 marque un tournant dans l'établissement des statistiques mensuelles de la production industrielle. Jusqu'en 1993, il existait une statistique mensuelle spécifique pour la plupart des secteurs. La nomenclature de marchandises utilisée était une liste empirique de produits par branche d'activité.

Depuis l'achèvement du marché unique au 1er janvier '93, on assiste à une demande accrue de résultats comparables au plan international. On veut pouvoir coupler les données relatives à la production à celles du commerce extérieur. Ceci nous a menés à l'enquête PRODCOM.

Sont assujetties à Prodcum la plupart des entreprises industrielles occupant au moins 10 personnes ou dont le chiffre d'affaires atteint 2 478 935,25 EUR et certaines autres entreprises ayant une activité industrielle accessoire occupant au moins 20 travailleurs.

Pour diverses raisons les statistiques de certains secteurs (énergie, récupération, distribution d'eau, les abattoirs, les laiteries, la sidérurgie) sont encore collectées selon l'ancien système.

La liste Prodcum, nouvelle nomenclature des statistiques de la production, comporte quelque 5.700 produits industriels, essentiellement des marchandises, mais également un certain nombre de services industriels. Chaque rubrique de la liste Prodcum est désignée par un code à huit chiffres. Les quatre premiers chiffres correspondent à une classe de la NACE-rév.1. L'on a pu établir ainsi une cohérence entre produits et activités. De plus, les rubriques de la liste Prodcum se composent d'articles ou de groupes d'articles de la nomenclature combinée.

L'enquête s'effectue au niveau de l'unité locale. Si plusieurs activités sont exercées dans une unité locale, on remplit une déclaration par activité, c'est-à-dire par division (2 chiffres) de la NACE-rév.1. Outre les données relatives à la valeur de la production suivant l'activité principale (quantités et livraisons), on demande également des données sur l'emploi et le volume de travail.

Dans ce tableau, la valeur de la production d'un établissement est rangée suivant un seul code à quatre chiffres de la NACE-rév.1. Ce code correspond à l'activité principale de l'entreprise.

Illustrons ceci par un exemple:

Soit un établissement X qui produit les produits A (code 17.20.31.59) et B (code 17.30.30.30) à raison respectivement de 60 000 EUR et 40 000 EUR. Ces produits appartiennent à des classes différentes de la NACE-rév.1 (les quatre premiers chiffres du code Prodcum des produits A et B sont différents). Il résulte de ceci que l'établissement X reçoit comme activité principale le code correspondant aux quatre premiers chiffres du produit A soit 17.20 (ce dernier représente la plus grande part de la valeur de la production de l'établissement X).

Dans le tableau, toute la valeur de la production de l'établissement X, c.-à-d. 100 000 EUR, est associée au code d'activité principale 17.2 (trois chiffres).

Si ces résultats sont provisoires, c'est parce que l'on est encore confronté à un faible pourcentage de non-réponses.

Les différences importantes constatées dans certains secteurs, entre décembre d'une certaine année et janvier de l'année suivante, sont en partie dues à la mise à jour annuelle du fichier des déclarants Prodcum.

PRODCOM - Livraisons par activité

Valeur de la production industrielle (1) suivant l'activité principale de l'établissement (chiffres provisoires en 1 000 €)

Code NACE	Activité	2002	2003		
			Septembre	Octobre	Novembre
14	Autres industries extractives	763 409	69 745	68 258	53 868
14.1	- Extraction de pierres	207 090	20 692	20 478	16 892
14.2	- Extraction de sables et d'argiles	437 767	42 313	41 596	31 012
14.B	- Extractions minérales n.d.a. (14.B = 14.3 + 14.4 + 14.5)	118 552	6 740	6 185	5 963
1C	Industries alimentaires (1C= 15 sauf abattoirs et laiteries)	18 839 757	1 665 363	1 767 682	1 561 215
15.B	- Industrie des viandes (15B= 15.1 sauf l'abattage)	3 335 559	287 633	300 830	260 373
15.2	- Transformation et conservation de poisson et fabrication de produits à base de poisson	340 788	29 707	32 485	32 365
15.3	- Transformation et conservation de fruits et légumes	1 896 291	166 181	169 654	152 987
15.4	- Industrie des corps gras	1 416 611	119 090	119 171	118 710
15.C	- Glaces de consommation (15.C = 15.52)	216 162	16 314	11 529	10 692
15.6	- Travail des grains et fabrication de produits amylacés	2 067 733	183 734	175 412	150 087
15.7	- Fabrication d'aliments pour animaux	1 671 487	137 613	153 183	135 182
15.8	- Autres industries alimentaires	5 371 759	518 203	579 885	513 857
15.9	- Industrie des boissons	2 523 367	206 887	225 532	186 961
16	Industrie du tabac	373 711	35 119	39 086	33 738
17	Industrie textile	5 197 377	454 767	475 842	419 855
17.1	- Filature	348 048	29 132	29 495	25 273
17.2	- Tissage	1 447 259	111 274	121 497	115 129
17.3	- Ennoblement textile	318 762	26 989	26 126	20 092
17.4	- Fabrication d'articles confectionnés en textile, sauf habillement	397 911	35 378	34 997	38 495
17.5	- Autres industries textiles	2 519 064	237 683	250 401	211 912
17.6	- Fabrication d'étoffes à mailles	87 690	7 569	8 005	5 774

(1) Livraisons y compris les traitements et services industriels et le travail à façon fourni à l'étranger.

PRODCOM - Livraisons par activité

Valeur de la production industrielle (1) suivant l'activité principale de l'établissement (chiffres provisoires en 1 000 €) - suite

Code NACE	Activité	2002	2003		
			Septembre	Octobre	Novembre
17.7	- Fabrication d'articles à mailles	78 642	6 742	5 321	3 179
18	Industrie de l'habillement et des fourrures	478 291	46 970	34 234	24 014
19	Industrie du cuir et de la chaussure	152 094	11 086	11 977	9 462
19.A	- Apprêt et tannage des cuirs et fabrication d'articles de voyage et de maroquinerie (19.A = 19.1 + 19.2)	126 544	8 971	10 185	7 879
19.3	- Fabrication de chaussures	25 550	2 114	1 792	1 583
20	Travail du bois et fabrication d'articles en bois, liège, vannerie ou sparterie à l'exclusion des meubles	2 352 689	209 822	221 239	190 534
20.1	- Sciage et rabotage du bois, imprégnation du bois	391 244	37 623	37 593	29 217
20.2	- Fabrication de panneaux de bois	1 103 161	93 264	98 857	87 100
20.3	- Fabrication de charpentes et de menuiseries	596 966	52 618	58 124	49 698
20.4	- Fabrication d'emballages en bois	196 449	20 244	20 714	18 878
20.5	- Fabrication d'objets divers en bois, liège, vannerie ou sparterie	64 869	6 072	5 951	5 641
21	Fabrication de pâte à papier, de papier et d'articles en papier	3 816 390	341 849	342 807	292 736
21.1	- Fabrication de pâte à papier, de papier et de carton	1 753 481	160 738	154 424	135 231
21.2	- Fabrication d'articles en papier ou en carton	2 062 910	181 111	188 383	157 506
22	Edition, imprimerie, reproduction	4 534 629	436 848	449 926	398 451
22.A	- Édition et reproduction des enregistrements (22.A = 22.1 + 22.3)	2 037 226	206 648	210 775	189 552
22.2	- Imprimerie et activités annexes	2 497 403	230 200	239 151	208 898
24	Fabrication de produits chimiques	25 074 386	2 250 447	2 278 142	2 075 966
24.1	- Fabrication de produits chimiques de base	14 780 930	1 326 522	1 387 720	1 289 036
24.2	- Fabrication de produits agrochimiques	782 909	54 554	32 818	39 167
24.3	- Fabrication de peintures, vernis, encres d'imprimerie et mastics	926 709	81 054	86 275	78 274
24.4	- Fabrication de produits pharmaceutiques et de produits chimiques et botaniques à usage médical	3 814 427	414 156	379 253	335 564

(1) Livraisons y compris les traitements et services industriels et le travail à façon fourni à l'étranger.

PRODCOM - Livraisons par activité

Valeur de la production industrielle (1) suivant l'activité principale de l'établissement (chiffres provisoires en 1 000 €) - suite

Code NACE	Activité	2002	2003		
			Septembre	Octobre	Novembre
24.5	- Fabrication de savons et détergents, de produits d'entretien, parfums et cosmétiques	1 206 959	101 295	104 286	92 652
24.6	- Fabrication d'autres produits chimiques	3 062 198	229 236	241 612	198 703
24.7	- Fabrication de fibres artificielles ou synthétiques	500 254	43 630	46 178	42 571
25	Fabrication de produits en caoutchouc et en matières plastiques	4 658 331	416 172	437 785	370 792
25.1	- Fabrication de produits en caoutchouc	406 597	36 515	34 197	28 507
25.2	- Transformation des matières plastiques	4 251 734	379 658	403 588	342 285
26	Fabrication d'autres produits minéraux non métalliques	5 111 220	501 891	506 694	416 923
26.1	- Fabrication de verre et d'articles en verre	1 748 781	159 380	169 429	147 311
26.2	- Fabrication de produits céramiques autres que pour la construction	145 034			
26.A	- Fabrication de carreaux et produits en céramique (26.A = 26.2 + 26.3)		12 842	15 756	11 593
26.4	- Fabrication de tuiles, briques et autres produits en terre cuite pour la construction	274 969	28 088	28 272	22 149
26.5	- Fabrication de ciment, chaux et plâtre	719 476	66 798	66 125	51 386
26.6	- Fabrication d'ouvrages en béton, en ciment ou en plâtre	1 698 688	178 468	173 755	141 262
26.7	- Taille, façonnage et finissage de pierres ornementales et de construction	205 924	22 244	21 459	16 318
26.8	- Fabrication d'autres produits minéraux non métalliques	318 347	34 071	31 899	26 902
2C	Métallurgie (2C= 27 sauf produits CECA)	4 789 310			
2E	Métallurgie (2E= 27 sauf Groupement de la Sidérurgie)		410 176	437 833	390 278
27.A	- Sidérurgie et ferro-alliages (sauf Groupement de la Sidérurgie), y.c. les tubes (27.A = 27.1 + 27.2)		17 386	20 387	16 543
27.2	- Fabrication de tubes	163 699			
27.3	- Première transformation de l'acier et fabrication de ferro-alliages non CECA	1 169 835			
27.3	- Autres opérations de première transformation du fer et de l'acier		97 615	105 442	86 966
27.4	- Production de métaux non ferreux	3 176 576	270 457	287 576	264 803

(1) Livraisons y compris les traitements et services industriels et le travail à façon fourni à l'étranger.

PRODCOM - Livraisons par activité

Valeur de la production industrielle (1) suivant l'activité principale de l'établissement (chiffres provisoires en 1 000 €) - suite

Code NACE	Activité	2002	2003		
			Septembre	Octobre	Novembre
27.5	- Fonderie	279 200	24 717	24 427	21 965
28	Travail des métaux	7 033 085	701 588	699 406	583 666
28.1	- Fabrication d'éléments en métal pour la construction	2 338 904	265 301	235 440	197 976
28.2	- Fabrication de réservoirs métalliques et de chaudières pour le chauffage central	856 565	86 213	89 481	74 657
28.3	- Fabrication de générateurs de vapeur	468 409	37 399	44 887	37 877
28.4	- Forge, emboutissage, estampage et profilage des métaux; métallurgie des poudres	212 153	22 080	23 226	19 676
28.5	- Traitement et revêtement des métaux; mécanique générale	1 267 138	123 174	120 868	106 048
28.6	- Fabrication de coutellerie, d'outillage et de quincaillerie	440 864	41 149	42 289	36 707
28.7	- Fabrication d'autres ouvrages en métaux	1 449 053	126 273	143 215	110 725
29	Fabrication de machines et équipements	7 343 967	598 976	621 971	606 351
29.1	- Fabrication d'équipements mécaniques à l'exclusion des moteurs pour avions, véhicules et motocycles	1 591 131	146 053	148 783	133 326
29.2	- Fabrication d'autres machines d'usage général	2 225 669	182 039	189 314	170 459
29.3	- Fabrication de machines agricoles et forestières	646 541	31 483	31 537	32 064
29.4	- Fabrication de machines-outils	279 163	25 526	22 464	18 539
29.5	- Fabrication d'autres machines d'usage spécifique	2 023 033	168 869	184 952	174 973
29.6	- Fabrication d'armes et de munitions	357 915	22 106	17 617	54 789
29.7	- Fabrication d'appareils domestiques	220 514	22 900	27 305	22 200
30	Fabrication de machines de bureau et de matériel informatique	416 608	29 683	21 693	27 163
31	Fabrication de machines et appareils électriques	4 047 742	357 272	366 542	318 581
31.1	- Fabrication de moteurs, génératrices et transformateurs électriques	646 170	58 576	46 830	41 540
31.2	- Fabrication de matériel de distribution et de commande électrique	826 828	67 128	78 523	68 338
31.3	- Fabrication de fils et câbles isolés	434 022	39 099	43 484	35 192

(1) Livraisons y compris les traitements et services industriels et le travail à façon fourni à l'étranger.

PRODCOM - Livraisons par activité

Valeur de la production industrielle (1) suivant l'activité principale de l'établissement (chiffres provisoires en 1 000 €) - suite

Code NACE	Activité	2002	2003		
			Septembre	Octobre	Novembre
31.4	- Fabrication d'accumulateurs et de piles électriques	338 671	24 958	28 402	26 197
31.5	- Fabrication de lampes et d'appareils d'éclairage	618 865	52 246	59 141	49 617
31.6	- Fabrication d'autres matériels électriques	1 183 186	115 264	110 161	97 696
32	Fabrication d'équipements de radio, télévision et communication	2 432 591	251 063	264 968	244 780
32.1	- Fabrication de composants électroniques	509 904	50 069	44 259	41 066
32.A	- Appareils de communication (32.A = 32.2+32.3)	1 922 687	200 994	220 709	203 714
33	Fabrication d'instruments médicaux, de précision, d'optique et d'horlogerie	858 172	80 978	81 829	71 847
33.1	- Fabrication de matériel médico-chirurgical et d'orthopédie	191 482	18 044	20 604	16 221
33.2	- Fabrication d'instruments de mesure, de contrôle et de navigation	528 837	44 311	48 436	45 977
33.3	- Fabrication d'équipements de contrôle des processus industriels	83 478	7 763	8 692	6 179
33.4	- Fabrication d'instruments d'optique et de matériel photographique	43 753	10 173	3 715	3 103
33.5	- Horlogerie	10 622	686	382	367
34	Construction et assemblage de véhicules automobiles, de remorques et semi-remorques	16 064 310	1 317 347	1 379 672	1 496 944
34.1	- Construction et assemblage de véhicules automobiles	12 427 453	976 094	1 028 882	1 178 124
34.2	- Fabrication de carrosseries, remorques et caravanes	1 122 508	107 337	112 819	98 187
34.3	- Fabrication de parties et accessoires pour les véhicules à moteur et pour leurs moteurs	2 514 349	233 916	237 971	220 632
35	Fabrication d'autres matériels de transport	1 607 034	88 188	101 079	106 221
35.4	- Fabrication de motocycles et de bicyclettes	66 638	4 597	4 949	3 932
35.D	- Fabrication d'autres matériels de transport, n.d.a (35D = 35.1 + 35.2 + 35.3 + 35.5)	1 540 396			
35.E	- Fabrication d'autres matériels de transport (35E = 35.1 + 35.2 + 35.3)		83 591	96 130	102 289
36	Fabrication de meubles; industries diverses	3 092 746	263 981	253 995	232 030
36.1	- Fabrication de meubles	2 438 221	205 748	192 574	176 528

(1) Livraisons y compris les traitements et services industriels et le travail à façon fourni à l'étranger.

PRODCOM - Livraisons par activité

Valeur de la production industrielle (1) suivant l'activité principale de l'établissement (chiffres provisoires en 1 000 €) - suite et fin

Code NACE	Activité	2002	2003		
			Septembre	Octobre	Novembre
36.2	- Travail des pierres précieuses et fabrication de bijoux	437 601	36 790	38 934	30 965
36.3	- Fabrication d'instruments de musique	2 063	182	176	141
36.4	- Fabrication d'articles de sport	10 028	694	935	880
36.5	- Fabrication de jeux et jouets	86 554	9 436	8 897	8 480
36.6	- Autres industries diverses	118 280	11 131	12 479	15 037
36.A	- Autres industries diverses, y compris la fabrication d'instruments de musique (36.A = 36.3 + 36.6)	120 343	11 313	12 655	15 178
	Total	119 037 848	10 539 331	10 862 659	9 925 414

(1) Livraisons y compris les traitements et services industriels et le travail à façon fourni à l'étranger.

PRODCOM - Emploi, heures et salaires

Emploi, heures et salaires suivant l'activité principale de l'établissement (chiffres provisoires)

Code NACE	Activité		2002	2003		
				Septembre	Octobre	Novembre
14	Autres industries extractives	Nbre d'ouvriers	2 682	2 354	2 350	2 372
		Nbre d'employés	854	770	782	783
		Total	3 537	3 124	3 132	3 155
		Nbre d'heures (1)	452 516	440 122	449 810	392 005
		Salaires trimestriels (2)	100 167	19 550		
14.1	- Extraction de pierres	Nbre d'ouvriers	1 217	1 162	1 155	1 164
		Nbre d'employés	290	307	310	311
		Total	1 508	1 469	1 465	1 475
		Nbre d'heures (1)	192 657	205 603	214 897	194 352
		Salaires trimestriels (2)	43 244	9 358		
14.2	- Extraction de sables et d'argiles	Nbre d'ouvriers	1 313	1 084	1 084	1 097
		Nbre d'employés	354	347	355	356
		Total	1 668	1 431	1 439	1 453
		Nbre d'heures (1)	213 822	206 005	205 575	173 485
		Salaires trimestriels (2)	45 080	8 779		
14.B	- Extractions minérales n.d.a. (14.B = 14.3 + 14.4 + 14.5)	Nbre d'ouvriers	151	108	111	111
		Nbre d'employés	209	116	117	116
		Total	361	224	228	227
		Nbre d'heures (1)	46 036	28 514	29 338	24 168
		Salaires trimestriels (2)	11 844	1 412		
1C	Industries alimentaires (1C = 15 sauf abattoirs et laiteries)	Nbre d'ouvriers	46 720	46 985	47 250	47 181
		Nbre d'employés	18 887	18 716	18 776	18 799
		Total	65 608	65 701	66 026	65 980
		Nbre d'heures (1)	8 100 603	8 498 213	9 070 484	7 674 613
		Salaires trimestriels (2)	1 659 148	366 668		
15.B	- Industrie des viandes (15B = 15.1 sauf l'abattage)	Nbre d'ouvriers	10 216	10 296	10 332	10 319
		Nbre d'employés	1 919	1 849	1 851	1 843
		Total	12 135	12 145	12 183	12 162
		Nbre d'heures (1)	1 491 588	1 544 539	1 627 660	1 374 473
		Salaires trimestriels (2)	261 595	56 427		
15.2	- Transformation et conservation de poisson et fabrication de produits à base de poisson	Nbre d'ouvriers	989	1 066	1 064	1 070
		Nbre d'employés	408	446	444	444
		Total	1 397	1 512	1 508	1 514
		Nbre d'heures (1)	175 940	194 906	204 118	176 458
		Salaires trimestriels (2)	31 111	7 498		
15.3	- Transformation et conservation de fruits et légumes	Nbre d'ouvriers	5 267	5 314	5 347	5 334
		Nbre d'employés	1 440	1 328	1 329	1 331
		Total	6 708	6 642	6 676	6 665
		Nbre d'heures (1)	830 947	865 455	942 858	770 542
		Salaires trimestriels (2)	156 363	34 267		
15.4	- Industrie des corps gras	Nbre d'ouvriers	727	701	706	706
		Nbre d'employés	577	590	596	595
		Total	1 304	1 291	1 302	1 301
		Nbre d'heures (1)	158 593	161 788	176 989	156 837
		Salaires trimestriels (2)	44 222	10 284		
15.C	- Glaces de consommation (15.C = 15.52)	Nbre d'ouvriers	1 229	1 194	1 160	1 174
		Nbre d'employés	254	253	251	252
		Total	1 484	1 447	1 411	1 426
		Nbre d'heures (1)	164 210	174 677	160 243	136 051
		Salaires trimestriels (2)	31 141	7 487		
15.6	- Travail des grains et fabrication de produits amylacés	Nbre d'ouvriers	1 918	2 030	2 037	2 022
		Nbre d'employés	1 560	1 545	1 544	1 535
		Total	3 478	3 575	3 581	3 557
		Nbre d'heures (1)	460 307	477 051	532 406	437 185
		Salaires trimestriels (2)	117 898	26 442		
15.7	- Fabrication d'aliments pour animaux	Nbre d'ouvriers	1 569	1 513	1 498	1 497
		Nbre d'employés	1 393	1 394	1 389	1 382
		Total	2 963	2 907	2 887	2 879
		Nbre d'heures (1)	391 704	405 541	424 692	357 378
		Salaires trimestriels (2)	85 127	18 699		

(1) Jusque décembre 1998 heures-ouvriers, à partir de janvier 1999 heures prestées par les travailleurs (employés et ouvriers).

(2) Salaires et traitements bruts du trimestre, des employés et ouvriers occupés dans les divisions industrielles (en 1000 €).

PRODCOM - Emploi, heures et salaires

Emploi, heures et salaires suivant l'activité principale de l'établissement (chiffres provisoires) - suite

Code NACE	Activité		2002	2003		
				Septembre	Octobre	Novembre
15.8	- Autres industries alimentaires	Nbre d'ouvriers	19 571	19 846	20 097	20 013
		Nbre d'employés	7 773	7 833	7 889	7 927
		Total	27 344	27 679	27 986	27 940
		Nbre d'heures (1)	3 282 421	3 544 220	3 808 655	3 278 518
		Salaires trimestriels (2)	645 399	144 910		
15.9	- Industrie des boissons	Nbre d'ouvriers	5 231	5 025	5 009	5 046
		Nbre d'employés	3 560	3 478	3 483	3 490
		Total	8 791	8 503	8 492	8 536
		Nbre d'heures (1)	1 144 889	1 130 036	1 192 863	987 171
		Salaires trimestriels (2)	286 291	60 654		
16	Industrie du tabac	Nbre d'ouvriers	1 533	1 408	1 395	1 385
		Nbre d'employés	455	441	438	437
		Total	1 988	1 849	1 833	1 822
		Nbre d'heures (1)	228 253	233 114	246 996	198 265
		Salaires trimestriels (2)	46 653	9 574		
17	Industrie textile	Nbre d'ouvriers	29 129	27 158	27 066	26 957
		Nbre d'employés	5 689	5 554	5 513	5 500
		Total	34 818	32 712	32 579	32 457
		Nbre d'heures (1)	4 064 245	4 228 923	4 397 496	3 687 519
		Salaires trimestriels (2)	684 124	144 257		
17.1	- Filature	Nbre d'ouvriers	3 197	2 784	2 760	2 738
		Nbre d'employés	303	276	272	270
		Total	3 501	3 060	3 032	3 008
		Nbre d'heures (1)	356 599	348 563	360 701	303 874
		Salaires trimestriels (2)	58 190	11 017		
17.2	- Tissage	Nbre d'ouvriers	7 257	6 576	6 558	6 524
		Nbre d'employés	1 583	1 457	1 430	1 423
		Total	8 841	8 033	7 988	7 947
		Nbre d'heures (1)	1 055 155	1 023 756	1 080 973	917 491
		Salaires trimestriels (2)	184 031	37 482		
17.3	- Ennoblement textile	Nbre d'ouvriers	2 311	1 967	1 953	1 945
		Nbre d'employés	475	437	431	431
		Total	2 787	2 404	2 384	2 376
		Nbre d'heures (1)	323 967	312 302	319 936	270 244
		Salaires trimestriels (2)	53 188	10 160		
17.4	- Fabrication d'articles confectionnés en textile, sauf habillement	Nbre d'ouvriers	3 363	3 232	3 238	3 229
		Nbre d'employés	705	737	735	739
		Total	4 069	3 969	3 973	3 968
		Nbre d'heures (1)	461 096	495 331	517 817	431 156
		Salaires trimestriels (2)	69 212	15 529		
17.5	- Autres industries textiles	Nbre d'ouvriers	11 100	10 971	10 954	10 928
		Nbre d'employés	2 363	2 396	2 395	2 390
		Total	13 463	13 367	13 349	13 318
		Nbre d'heures (1)	1 631 584	1 810 783	1 894 539	1 575 796
		Salaires trimestriels (2)	286 453	63 419		
17.6	- Fabrication d'étoffes à mailles	Nbre d'ouvriers	554	521	515	510
		Nbre d'employés	100	107	105	104
		Total	655	628	620	614
		Nbre d'heures (1)	78 157	85 104	85 517	76 614
		Salaires trimestriels (2)	12 959	2 797		
17.7	- Fabrication d'articles à mailles	Nbre d'ouvriers	1 343	1 107	1 088	1 083
		Nbre d'employés	157	144	145	143
		Total	1 501	1 251	1 233	1 226
		Nbre d'heures (1)	157 684	153 084	138 013	112 344
		Salaires trimestriels (2)	20 091	3 854		
18	Industrie de l'habillement et des fourrures	Nbre d'ouvriers	5 368	4 805	4 789	4 765
		Nbre d'employés	1 659	1 754	1 755	1 765
		Total	7 027	6 559	6 544	6 530
		Nbre d'heures (1)	741 887	766 706	723 179	632 544
		Salaires trimestriels (2)	117 284	27 258		

(1) Jusqu'à décembre 1998 heures-ouvriers, à partir de janvier 1999 heures prestées par les travailleurs (employés et ouvriers).

(2) Salaires et traitements bruts du trimestre, des employés et ouvriers occupés dans les divisions industrielles (en 1000 €).

PRODCOM - Emploi, heures et salaires

Emploi, heures et salaires suivant l'activité principale de l'établissement (chiffres provisoires) - suite

Code NACE	Activité		2002	2003		
				Septembre	Octobre	Novembre
18.2	- Fabrication d'autres vêtements et d'accessoires	Nbre d'ouvriers	5 227	4 543	4 528	4 505
		Nbre d'employés	1 600	1 681	1 683	1 691
		Total	6 828	6 224	6 211	6 196
		Nbre d'heures (1)	720 720	723 775	682 516	596 580
		Salaires trimestriels (2)	113 889	25 969		
19	Industrie du cuir et de la chaussure	Nbre d'ouvriers	1 319	1 149	1 145	1 128
		Nbre d'employés	366	368	370	369
		Total	1 686	1 517	1 515	1 497
		Nbre d'heures (1)	194 347	183 860	191 307	162 069
		Salaires trimestriels (2)	37 096	7 092		
19.A	- Apprêt et tannage des cuirs et fabrication d'articles de voyage et de maroquinerie (19.A = 19.1 + 19.2)	Nbre d'ouvriers	##	##	##	##
		Nbre d'employés	##	##	##	##
		Total	1 400	1 275	1 273	1 257
		Nbre d'heures (1)	164 163	158 991	166 258	138 014
		Salaires trimestriels (2)	32 491	6 273		
19.3	- Fabrication de chaussures	Nbre d'ouvriers	##	##	##	##
		Nbre d'employés	##	##	##	##
		Total	286	242	242	240
		Nbre d'heures (1)	30 184	24 869	25 049	24 055
		Salaires trimestriels (2)	4 605	819		
20	Travail du bois et fabrication d'articles en bois, liège, vannerie ou sparterie à l'exclusion des meubles	Nbre d'ouvriers	8 827	8 520	8 500	8 477
		Nbre d'employés	2 138	2 091	2 083	2 070
		Total	10 966	10 611	10 583	10 547
		Nbre d'heures (1)	1 395 988	1 522 424	1 561 517	1 295 493
		Salaires trimestriels (2)	233 581	52 461		
20.1	- Sciage et rabotage du bois, imprégnation du bois	Nbre d'ouvriers	1 402	1 389	1 370	1 362
		Nbre d'employés	344	314	314	313
		Total	1 746	1 703	1 684	1 675
		Nbre d'heures (1)	221 071	240 781	247 715	203 173
		Salaires trimestriels (2)	33 091	7 548		
20.2	- Fabrication de panneaux de bois	Nbre d'ouvriers	2 902	2 735	2 749	2 750
		Nbre d'employés	606	631	617	617
		Total	3 508	3 366	3 366	3 367
		Nbre d'heures (1)	458 902	494 658	501 815	438 958
		Salaires trimestriels (2)	86 407	19 482		
20.3	- Fabrication de charpentes et de menuiseries	Nbre d'ouvriers	3 304	3 114	3 101	3 088
		Nbre d'employés	816	761	769	756
		Total	4 121	3 875	3 870	3 844
		Nbre d'heures (1)	518 057	560 683	578 176	464 300
		Salaires trimestriels (2)	83 609	17 695		
20.4	- Fabrication d'emballages en bois	Nbre d'ouvriers	734	802	808	806
		Nbre d'employés	124	147	143	144
		Total	858	949	951	950
		Nbre d'heures (1)	106 681	131 825	136 474	110 774
		Salaires trimestriels (2)	16 792	4 522		
20.5	- Fabrication d'objets divers en bois, liège, vannerie ou sparterie	Nbre d'ouvriers	484	480	472	471
		Nbre d'employés	247	238	240	240
		Total	731	718	712	711
		Nbre d'heures (1)	91 275	94 477	97 337	78 288
		Salaires trimestriels (2)	13 683	3 214		
21	Fabrication de pâte à papier, de papier et d'articles en papier	Nbre d'ouvriers	11 795	11 446	11 393	11 340
		Nbre d'employés	3 859	3 764	3 761	3 768
		Total	15 654	15 210	15 154	15 108
		Nbre d'heures (1)	1 980 196	2 049 772	2 138 116	1 776 435
		Salaires trimestriels (2)	453 146	97 689		
21.1	- Fabrication de pâte à papier, de papier et de carton	Nbre d'ouvriers	3 592	3 398	3 360	3 330
		Nbre d'employés	1 446	1 401	1 399	1 403
		Total	5 039	4 799	4 759	4 733
		Nbre d'heures (1)	633 165	620 878	659 348	576 574
		Salaires trimestriels (2)	177 150	37 476		

(1) Jusqu'à décembre 1998 heures-ouvriers, à partir de janvier 1999 heures prestées par les travailleurs (employés et ouvriers).

(2) Salaires et traitements bruts du trimestre, des employés et ouvriers occupés dans les divisions industrielles (en 1000 €).

PRODCOM - Emploi, heures et salaires

Emploi, heures et salaires suivant l'activité principale de l'établissement (chiffres provisoires) - suite

Code NACE	Activité		2002	2003		
				Septembre	Octobre	Novembre
21.2	- Fabrication d'articles en papier ou en carton	Nbre d'ouvriers	8 202	8 048	8 033	8 010
		Nbre d'employés	2 413	2 363	2 362	2 365
		Total	10 615	10 411	10 395	10 375
		Nbre d'heures (1)	1 347 031	1 428 894	1 478 768	1 199 861
		Salaires trimestriels (2)	275 996	60 213		
22	Edition, imprimerie, reproduction	Nbre d'ouvriers	12 196	11 315	11 366	11 337
		Nbre d'employés	14 663	14 347	14 325	14 253
		Total	26 860	25 662	25 691	25 590
		Nbre d'heures (1)	3 419 075	3 529 158	3 680 711	3 083 898
		Salaires trimestriels (2)	835 675	177 481		
22.A	- Édition et reproduction des enregistrements (22.A = 22.1 + 22.3)	Nbre d'ouvriers	1 180	1 559	1 588	1 600
		Nbre d'employés	9 313	9 236	9 233	9 212
		Total	10 494	10 795	10 821	10 812
		Nbre d'heures (1)	1 391 880	1 487 288	1 559 083	1 339 456
		Salaires trimestriels (2)	388 941	86 804		
22.2	- Imprimerie et activités annexes	Nbre d'ouvriers	11 016	9 756	9 778	9 737
		Nbre d'employés	5 349	5 111	5 092	5 041
		Total	16 366	14 867	14 870	14 778
		Nbre d'heures (1)	2 027 195	2 041 870	2 121 628	1 744 442
		Salaires trimestriels (2)	446 734	90 678		
24	Fabrication de produits chimiques	Nbre d'ouvriers	29 930	28 711	28 634	28 646
		Nbre d'employés	35 745	35 688	35 670	35 636
		Total	65 675	64 399	64 304	64 282
		Nbre d'heures (1)	8 462 902	8 768 744	9 267 126	7 799 652
		Salaires trimestriels (2)	2 641 899	617 033		
24.1	- Fabrication de produits chimiques de base	Nbre d'ouvriers	13 638	13 221	13 200	13 212
		Nbre d'employés	14 152	14 301	14 282	14 300
		Total	27 791	27 522	27 482	27 512
		Nbre d'heures (1)	3 546 030	3 661 192	3 895 456	3 344 301
		Salaires trimestriels (2)	1 191 040	271 820		
24.2	- Fabrication de produits agrochimiques	Nbre d'ouvriers	589	557	564	566
		Nbre d'employés	745	720	716	718
		Total	1 334	1 277	1 280	1 284
		Nbre d'heures (1)	182 563	167 053	171 550	161 856
		Salaires trimestriels (2)	53 409	13 319		
24.3	- Fabrication de peintures, vernis, encres d'imprimerie et mastics	Nbre d'ouvriers	1 475	1 390	1 382	1 379
		Nbre d'employés	2 117	2 014	2 019	1 998
		Total	3 592	3 404	3 401	3 377
		Nbre d'heures (1)	525 329	525 524	538 225	458 435
		Salaires trimestriels (2)	126 398	27 477		
24.4	- Fabrication de produits pharmaceutiques et de produits chimiques et botaniques à usage médical	Nbre d'ouvriers	4 760	4 869	4 865	4 844
		Nbre d'employés	10 716	11 097	11 121	11 098
		Total	15 476	15 966	15 986	15 942
		Nbre d'heures (1)	2 015 565	2 267 272	2 444 554	1 957 323
		Salaires trimestriels (2)	644 864	175 889		
24.5	- Fabrication de savons et détergents, de produits d'entretien, parfums et cosmétiques	Nbre d'ouvriers	2 968	2 831	2 803	2 845
		Nbre d'employés	1 722	1 572	1 565	1 565
		Total	4 691	4 403	4 368	4 410
		Nbre d'heures (1)	593 346	585 772	611 751	514 082
		Salaires trimestriels (2)	132 216	28 118		
24.6	- Fabrication d'autres produits chimiques	Nbre d'ouvriers	4 561	3 983	3 972	3 961
		Nbre d'employés	5 791	5 490	5 478	5 464
		Total	10 352	9 473	9 450	9 425
		Nbre d'heures (1)	1 303 752	1 260 297	1 293 417	1 082 372
		Salaires trimestriels (2)	432 166	87 174		
24.7	- Fabrication de fibres artificielles ou synthétiques	Nbre d'ouvriers	1 936	1 860	1 848	1 839
		Nbre d'employés	499	494	489	493
		Total	2 436	2 354	2 337	2 332
		Nbre d'heures (1)	296 314	301 634	312 173	281 283
		Salaires trimestriels (2)	61 807	13 236		

(1) Jusque décembre 1998 heures-ouvriers, à partir de janvier 1999 heures prestées par les travailleurs (employés et ouvriers).

(2) Salaires et traitements bruts du trimestre, des employés et ouvriers occupés dans les divisions industrielles (en 1000 €).

PRODCOM - Emploi, heures et salaires

Emploi, heures et salaires suivant l'activité principale de l'établissement (chiffres provisoires) - suite

Code NACE	Activité		2002	2003		
				Septembre	Octobre	Novembre
25	Fabrication de produits en caoutchouc et en matières plastiques	Nbre d'ouvriers	18 652	17 359	17 600	17 522
		Nbre d'employés	7 420	7 326	7 433	7 428
		Total	26 072	24 685	25 033	24 950
		Nbre d'heures (1)	3 309 391	3 455 428	3 675 822	3 028 322
		Salaires trimestriels (2)	718 448	152 576		
25.1	- Fabrication de produits en caoutchouc	Nbre d'ouvriers	1 929	1 662	1 664	1 656
		Nbre d'employés	831	813	807	794
		Total	2 760	2 475	2 471	2 450
		Nbre d'heures (1)	344 572	352 025	363 733	289 756
		Salaires trimestriels (2)	83 331	16 074		
25.2	- Transformation des matières plastiques	Nbre d'ouvriers	16 722	15 697	15 936	15 866
		Nbre d'employés	6 588	6 513	6 626	6 634
		Total	23 311	22 210	22 562	22 500
		Nbre d'heures (1)	2 964 819	3 103 403	3 312 089	2 738 566
		Salaires trimestriels (2)	635 117	136 501		
26	Fabrication d'autres produits minéraux non métalliques	Nbre d'ouvriers	22 258	21 617	21 566	21 463
		Nbre d'employés	6 946	6 881	6 903	6 885
		Total	29 204	28 498	28 469	28 348
		Nbre d'heures (1)	3 709 529	4 026 351	4 165 749	3 406 367
		Salaires trimestriels (2)	794 747	176 017		
26.1	- Fabrication de verre et d'articles en verre	Nbre d'ouvriers	8 039	7 726	7 726	7 665
		Nbre d'employés	2 453	2 473	2 470	2 465
		Total	10 492	10 199	10 196	10 130
		Nbre d'heures (1)	1 315 226	1 393 638	1 444 339	1 233 759
		Salaires trimestriels (2)	291 247	65 239		
26.2	- Fabrication de produits céramiques autres que pour la construction	Nbre d'ouvriers	964			
		Nbre d'employés	273			
		Total	1 237			
		Nbre d'heures (1)	155 858			
		Salaires trimestriels (2)	32 522			
26.A	- Fabrication de carreaux et produits en céramique (26.A = 26.2 + 26.3)	Nbre d'ouvriers		989	988	986
		Nbre d'employés		257	261	261
		Total		1 246	1 249	1 247
		Nbre d'heures (1)		171 088	178 675	144 775
		Salaires trimestriels (2)		7 526		
26.4	- Fabrication de tuiles, briques et autres produits en terre cuite pour la construction	Nbre d'ouvriers	1 758	1 646	1 637	1 638
		Nbre d'employés	377	308	306	305
		Total	2 135	1 954	1 943	1 943
		Nbre d'heures (1)	279 406	272 023	287 262	241 084
		Salaires trimestriels (2)	53 621	10 456		
26.5	- Fabrication de ciment, chaux et plâtre	Nbre d'ouvriers	1 332	1 263	1 258	1 245
		Nbre d'employés	785	772	777	768
		Total	2 117	2 035	2 035	2 013
		Nbre d'heures (1)	280 743	271 563	286 947	242 924
		Salaires trimestriels (2)	84 208	18 350		
26.6	- Fabrication d'ouvrages en béton, en ciment ou en plâtre	Nbre d'ouvriers	8 095	8 038	8 009	7 973
		Nbre d'employés	2 322	2 348	2 360	2 361
		Total	10 418	10 386	10 369	10 334
		Nbre d'heures (1)	1 320 611	1 520 052	1 563 185	1 224 473
		Salaires trimestriels (2)	265 561	59 359		
26.7	- Taille, façonnage et finissage de pierres ornementales et de construction	Nbre d'ouvriers	1 155	1 124	1 125	1 126
		Nbre d'employés	349	352	355	355
		Total	1 505	1 476	1 480	1 481
		Nbre d'heures (1)	198 017	225 688	232 429	181 147
		Salaires trimestriels (2)	32 184	7 496		
26.8	- Fabrication d'autres produits minéraux non métalliques	Nbre d'ouvriers	913	831	823	830
		Nbre d'employés	384	371	374	370
		Total	1 297	1 202	1 197	1 200
		Nbre d'heures (1)	159 664	172 299	172 912	138 205
		Salaires trimestriels (2)	35 406	7 589		

(1) Jusque décembre 1998 heures-ouvriers, à partir de janvier 1999 heures prestées par les travailleurs (employés et ouvriers).

(2) Salaires et traitements bruts du trimestre, des employés et ouvriers occupés dans les divisions industrielles (en 1000 €).

PRODCOM - Emploi, heures et salaires

Emploi, heures et salaires suivant l'activité principale de l'établissement (chiffres provisoires) - suite

Code NACE	Activité		2002	2003		
				Septembre	Octobre	Novembre
2C	Métallurgie (2C= 27 sauf produits CECA)	Nbre d'ouvriers	11 477			
		Nbre d'employés	4 448			
		Total	15 926			
		Nbre d'heures (1)	1 978 168			
		Salaires trimestriels (2)	478 444			
2E	Métallurgie (2E= 27 sauf Groupement de la Sidérurgie)	Nbre d'ouvriers		10 855	10 829	10 823
		Nbre d'employés		4 302	4 286	4 281
		Total		15 157	15 115	15 104
		Nbre d'heures (1)		2 031 994	2 109 421	1 790 380
		Salaires trimestriels (2)		105 793		
27.A	- Sidérurgie et ferro-alliages (sauf Groupement de la Sidérurgie), y.c. les tubes (27.A = 27.1 + 27.2)	Nbre d'ouvriers		843	840	837
		Nbre d'employés		221	218	217
		Total		1 064	1 058	1 054
		Nbre d'heures (1)		142 468	144 928	119 404
		Salaires trimestriels (2)		6 316		
27.2	- Fabrication de tubes	Nbre d'ouvriers	706			
		Nbre d'employés	180			
		Total	887			
		Nbre d'heures (1)	109 773			
		Salaires trimestriels (2)	21 921			
27.3	- Première transformation de l'acier et fabrication de ferro-alliages non CECA	Nbre d'ouvriers	3 250			
		Nbre d'employés	1 263			
		Total	4 513			
		Nbre d'heures (1)	569 818			
		Salaires trimestriels (2)	138 961			
27.3	- Autres opérations de première transformation du fer et de l'acier	Nbre d'ouvriers		2 650	2 639	2 631
		Nbre d'employés		1 059	1 055	1 050
		Total		3 709	3 694	3 681
		Nbre d'heures (1)		513 714	532 648	433 480
		Salaires trimestriels (2)		25 294		
27.4	- Production de métaux non ferreux	Nbre d'ouvriers	5 757	5 819	5 817	5 819
		Nbre d'employés	2 599	2 646	2 640	2 643
		Total	8 357	8 465	8 457	8 462
		Nbre d'heures (1)	1 026 296	1 103 389	1 153 305	999 116
		Salaires trimestriels (2)	259 675	63 100		
27.5	- Fonderie	Nbre d'ouvriers	1 762	1 543	1 533	1 536
		Nbre d'employés	405	376	373	371
		Total	2 167	1 919	1 906	1 907
		Nbre d'heures (1)	272 279	272 423	278 540	238 380
		Salaires trimestriels (2)	57 887	11 082		
28	Travail des métaux	Nbre d'ouvriers	39 480	39 053	38 986	38 745
		Nbre d'employés	11 709	11 844	11 758	11 732
		Total	51 189	50 897	50 744	50 477
		Nbre d'heures (1)	6 455 508	7 082 620	7 328 080	5 907 636
		Salaires trimestriels (2)	1 266 988	278 115		
28.1	- Fabrication d'éléments en métal pour la construction	Nbre d'ouvriers	13 725	13 647	13 609	13 535
		Nbre d'employés	3 824	3 878	3 852	3 827
		Total	17 550	17 525	17 461	17 362
		Nbre d'heures (1)	2 213 284	2 486 751	2 559 239	2 061 047
		Salaires trimestriels (2)	408 093	89 171		
28.2	- Fabrication de réservoirs métalliques et de chaudières pour le chauffage central	Nbre d'ouvriers	4 793	4 780	4 784	4 770
		Nbre d'employés	1 729	1 798	1 803	1 807
		Total	6 522	6 578	6 587	6 577
		Nbre d'heures (1)	832 502	912 212	969 204	777 497
		Salaires trimestriels (2)	173 713	39 012		
28.3	- Fabrication de générateurs de vapeur	Nbre d'ouvriers	3 265	3 259	3 186	3 118
		Nbre d'employés	877	827	822	823
		Total	4 142	4 086	4 008	3 941
		Nbre d'heures (1)	509 103	517 858	515 851	417 318
		Salaires trimestriels (2)	104 138	23 364		

(1) Jusque décembre 1998 heures-ouvriers, à partir de janvier 1999 heures prestées par les travailleurs (employés et ouvriers).

(2) Salaires et traitements bruts du trimestre, des employés et ouvriers occupés dans les divisions industrielles (en 1000 €).

PRODCOM - Emploi, heures et salaires

Emploi, heures et salaires suivant l'activité principale de l'établissement (chiffres provisoires) - suite

Code NACE	Activité		2002	2003		
				Septembre	Octobre	Novembre
28.4	- Forge, emboutissage, estampage et profilage des métaux; métallurgie des poudres	Nbre d'ouvriers	964	945	952	946
		Nbre d'employés	269	265	262	262
		Total	1 234	1 210	1 214	1 208
		Nbre d'heures (1)	163 376	173 442	178 628	146 550
		Salaires trimestriels (2)	29 608	6 623		
28.5	- Traitement et revêtement des métaux; mécanique générale	Nbre d'ouvriers	7 795	7 677	7 707	7 669
		Nbre d'employés	1 950	1 977	1 951	1 954
		Total	9 745	9 654	9 658	9 623
		Nbre d'heures (1)	1 226 550	1 330 632	1 384 202	1 126 844
		Salaires trimestriels (2)	242 136	50 616		
28.6	- Fabrication de coutellerie, d'outillage et de quincaillerie	Nbre d'ouvriers	2 082	1 940	1 935	1 937
		Nbre d'employés	860	854	822	824
		Total	2 943	2 794	2 757	2 761
		Nbre d'heures (1)	382 041	409 519	418 706	338 242
		Salaires trimestriels (2)	77 252	16 775		
28.7	- Fabrication d'autres ouvrages en métaux	Nbre d'ouvriers	6 853	6 805	6 813	6 770
		Nbre d'employés	2 197	2 245	2 246	2 235
		Total	9 050	9 050	9 059	9 005
		Nbre d'heures (1)	1 128 650	1 252 206	1 302 250	1 040 138
		Salaires trimestriels (2)	232 049	52 555		
29	Fabrication de machines et équipements	Nbre d'ouvriers	31 374	29 623	29 565	29 546
		Nbre d'employés	14 902	14 878	14 867	14 850
		Total	46 277	44 501	44 432	44 396
		Nbre d'heures (1)	5 896 539	6 109 014	6 498 722	5 315 919
		Salaires trimestriels (2)	1 306 935	284 368		
29.1	- Fabrication d'équipements mécaniques à l'exclusion des moteurs pour avions, véhicules et motocycles	Nbre d'ouvriers	4 602	4 662	4 577	4 563
		Nbre d'employés	3 075	3 154	3 156	3 152
		Total	7 677	7 816	7 733	7 715
		Nbre d'heures (1)	967 019	1 050 764	1 114 139	896 997
		Salaires trimestriels (2)	241 563	55 329		
29.2	- Fabrication d'autres machines d'usage général	Nbre d'ouvriers	9 305	8 621	8 670	8 683
		Nbre d'employés	4 686	4 583	4 585	4 559
		Total	13 992	13 204	13 255	13 242
		Nbre d'heures (1)	1 861 430	1 894 308	1 992 623	1 612 897
		Salaires trimestriels (2)	382 832	82 740		
29.3	- Fabrication de machines agricoles et forestières	Nbre d'ouvriers	2 745	2 520	2 501	2 483
		Nbre d'employés	727	798	790	794
		Total	3 473	3 318	3 291	3 277
		Nbre d'heures (1)	462 440	471 307	425 237	379 564
		Salaires trimestriels (2)	101 845	21 603		
29.4	- Fabrication de machines-outils	Nbre d'ouvriers	1 411	1 291	1 296	1 305
		Nbre d'employés	663	616	614	613
		Total	2 074	1 907	1 910	1 918
		Nbre d'heures (1)	257 364	266 507	277 365	241 295
		Salaires trimestriels (2)	53 832	10 779		
29.5	- Fabrication d'autres machines d'usage spécifique	Nbre d'ouvriers	10 706	9 902	9 899	9 899
		Nbre d'employés	4 604	4 555	4 545	4 557
		Total	15 310	14 457	14 444	14 456
		Nbre d'heures (1)	1 902 086	1 883 066	2 141 233	1 733 578
		Salaires trimestriels (2)	424 182	91 046		
29.6	- Fabrication d'armes et de munitions	Nbre d'ouvriers	1 093	1 097	1 094	1 090
		Nbre d'employés	682	684	690	688
		Total	1 776	1 781	1 784	1 778
		Nbre d'heures (1)	211 001	255 032	251 273	205 385
		Salaires trimestriels (2)	56 421	12 412		
29.7	- Fabrication d'appareils domestiques	Nbre d'ouvriers	1 509	1 530	1 528	1 523
		Nbre d'employés	463	488	487	487
		Total	1 973	2 018	2 015	2 010
		Nbre d'heures (1)	235 195	288 030	296 852	246 203
		Salaires trimestriels (2)	46 261	10 457		

(1) Jusque décembre 1998 heures-ouvriers, à partir de janvier 1999 heures prestées par les travailleurs (employés et ouvriers).

(2) Salaires et traitements bruts du trimestre, des employés et ouvriers occupés dans les divisions industrielles (en 1000 €).

PRODCOM - Emploi, heures et salaires

Emploi, heures et salaires suivant l'activité principale de l'établissement (chiffres provisoires) - suite

Code NACE	Activité		2002	2003		
				Septembre	Octobre	Novembre
30	Fabrication de machines de bureau et de matériel informatique	Nbre d'ouvriers	651	397	394	395
		Nbre d'employés	1 606	1 284	1 288	1 278
		Total	2 257	1 681	1 682	1 673
		Nbre d'heures (1)	300 757	247 160	258 148	210 844
		Salaires trimestriels (2)	82 049	13 721		
31	Fabrication de machines et appareils électriques	Nbre d'ouvriers	17 867	16 613	16 565	16 554
		Nbre d'employés	9 180	9 235	9 244	9 297
		Total	27 048	25 848	25 809	25 851
		Nbre d'heures (1)	3 349 342	3 605 559	3 739 415	3 016 084
		Salaires trimestriels (2)	779 527	170 403		
31.1	- Fabrication de moteurs, génératrices et transformateurs électriques	Nbre d'ouvriers	1 984	1 836	1 839	1 829
		Nbre d'employés	1 903	1 715	1 708	1 707
		Total	3 888	3 551	3 547	3 536
		Nbre d'heures (1)	480 976	492 011	508 902	407 326
		Salaires trimestriels (2)	124 296	29 121		
31.2	- Fabrication de matériel de distribution et de commande électrique	Nbre d'ouvriers	4 939	4 486	4 529	4 518
		Nbre d'employés	2 387	2 382	2 418	2 457
		Total	7 327	6 868	6 947	6 975
		Nbre d'heures (1)	883 627	937 252	989 612	805 338
		Salaires trimestriels (2)	207 734	45 421		
31.3	- Fabrication de fils et câbles isolés	Nbre d'ouvriers	1 528	1 498	1 488	1 463
		Nbre d'employés	562	553	549	548
		Total	2 091	2 051	2 037	2 011
		Nbre d'heures (1)	254 187	272 905	282 230	228 255
		Salaires trimestriels (2)	60 634	14 075		
31.4	- Fabrication d'accumulateurs et de piles électriques	Nbre d'ouvriers	1 128	1 065	1 067	1 068
		Nbre d'employés	309	304	304	303
		Total	1 437	1 369	1 371	1 371
		Nbre d'heures (1)	160 001	177 680	186 109	149 925
		Salaires trimestriels (2)	41 871	8 581		
31.5	- Fabrication de lampes et d'appareils d'éclairage	Nbre d'ouvriers	3 870	3 365	3 367	3 384
		Nbre d'employés	1 424	1 550	1 555	1 549
		Total	5 294	4 915	4 922	4 933
		Nbre d'heures (1)	702 789	746 397	770 406	611 488
		Salaires trimestriels (2)	144 427	28 190		
31.6	- Fabrication d'autres matériels électriques	Nbre d'ouvriers	4 416	4 363	4 275	4 292
		Nbre d'employés	2 593	2 731	2 710	2 733
		Total	7 009	7 094	6 985	7 025
		Nbre d'heures (1)	867 760	979 314	1 002 156	813 752
		Salaires trimestriels (2)	200 565	45 016		
32	Fabrication d'équipements de radio, télévision et communication	Nbre d'ouvriers	5 324	4 562	4 618	4 604
		Nbre d'employés	7 684	6 205	6 151	6 147
		Total	13 008	10 767	10 769	10 751
		Nbre d'heures (1)	1 654 546	1 492 282	1 554 977	1 322 687
		Salaires trimestriels (2)	488 547	94 673		
32.1	- Fabrication de composants électroniques	Nbre d'ouvriers	2 410	2 019	2 083	2 076
		Nbre d'employés	1 272	1 149	1 142	1 150
		Total	3 682	3 168	3 225	3 226
		Nbre d'heures (1)	459 712	446 893	450 917	386 850
		Salaires trimestriels (2)	112 519	23 047		
32.2	- Fabrication d'appareils d'émission, de transmission et de téléphonie	Nbre d'ouvriers	1 082	786	776	773
		Nbre d'employés	4 244	3 261	3 208	3 212
		Total	5 327	4 047	3 984	3 985
		Nbre d'heures (1)	685 973	574 006	575 719	515 449
		Salaires trimestriels (2)	242 427	45 625		
32.3	- Fabrication d'appareils de réception, enregistrement ou reproduction du son et de l'image	Nbre d'ouvriers	1 831	1 757	1 759	1 755
		Nbre d'employés	2 167	1 795	1 801	1 785
		Total	3 998	3 552	3 560	3 540
		Nbre d'heures (1)	508 860	471 383	528 341	420 388
		Salaires trimestriels (2)	133 600	26 001		

(1) Jusque décembre 1998 heures-ouvriers, à partir de janvier 1999 heures prestées par les travailleurs (employés et ouvriers).

(2) Salaires et traitements bruts du trimestre, des employés et ouvriers occupés dans les divisions industrielles (en 1000 €).

PRODCOM - Emploi, heures et salaires

Emploi, heures et salaires suivant l'activité principale de l'établissement (chiffres provisoires) - suite

Code NACE	Activité		2002	2003		
				Septembre	Octobre	Novembre
32.A	- Appareils de communication (32.A = 32.2+32.3)	Nbre d'ouvriers	2 914	2 543	2 535	2 528
		Nbre d'employés	6 411	5 056	5 009	4 997
		Total	9 325	7 599	7 544	7 525
		Nbre d'heures (1)	1 194 834	1 045 389	1 104 060	935 837
		Salaires trimestriels (2)	376 028	71 626		
33	Fabrication d'instruments médicaux, de précision, d'optique et d'horlogerie	Nbre d'ouvriers	3 692	3 422	3 534	3 472
		Nbre d'employés	3 372	3 387	3 460	3 436
		Total	7 065	6 809	6 994	6 908
		Nbre d'heures (1)	915 719	958 161	1 021 002	839 383
		Salaires trimestriels (2)	198 993	44 719		
33.1	- Fabrication de matériel médico-chirurgical et d'orthopédie	Nbre d'ouvriers	1 282	1 250	1 269	1 251
		Nbre d'employés	763	825	818	819
		Total	2 045	2 075	2 087	2 070
		Nbre d'heures (1)	261 689	288 389	304 023	254 572
		Salaires trimestriels (2)	48 865	11 710		
33.2	- Fabrication d'instruments de mesure, de contrôle et de navigation	Nbre d'ouvriers	1 908	1 767	1 841	1 798
		Nbre d'employés	1 875	1 852	1 952	1 917
		Total	3 784	3 619	3 793	3 715
		Nbre d'heures (1)	492 466	515 188	558 345	447 832
		Salaires trimestriels (2)	116 006	25 515		
33.3	- Fabrication d'équipements de contrôle des processus industriels	Nbre d'ouvriers	233	186	176	174
		Nbre d'employés	505	482	450	452
		Total	739	668	626	626
		Nbre d'heures (1)	97 986	94 878	91 905	77 348
		Salaires trimestriels (2)	21 314	4 786		
33.4	- Fabrication d'instruments d'optique et de matériel photographique	Nbre d'ouvriers	185	173	202	203
		Nbre d'employés	207	208	220	228
		Total	392	381	422	431
		Nbre d'heures (1)	50 660	50 445	57 054	52 134
		Salaires trimestriels (2)	10 656	2 404		
33.5	- Horlogerie	Nbre d'ouvriers	83	46	46	46
		Nbre d'employés	20	20	20	20
		Total	104	66	66	66
		Nbre d'heures (1)	12 916	9 261	9 675	7 497
		Salaires trimestriels (2)	2 152	303		
34	Construction et assemblage de véhicules automobiles, de remorques et semi-remorques	Nbre d'ouvriers	41 011	38 698	38 252	38 318
		Nbre d'employés	6 416	6 283	6 251	6 239
		Total	47 428	44 981	44 503	44 557
		Nbre d'heures (1)	5 708 394	6 017 552	6 648 837	5 757 426
		Salaires trimestriels (2)	1 340 789	263 154		
34.1	- Construction et assemblage de véhicules automobiles	Nbre d'ouvriers	28 053	25 462	25 028	24 986
		Nbre d'employés	3 406	3 208	3 197	3 193
		Total	31 459	28 670	28 225	28 179
		Nbre d'heures (1)	3 713 783	3 817 817	4 320 398	3 781 171
		Salaires trimestriels (2)	923 446	170 774		
34.2	- Fabrication de carrosseries, remorques et caravanes	Nbre d'ouvriers	5 180	5 642	5 627	5 648
		Nbre d'employés	1 015	1 079	1 071	1 072
		Total	6 196	6 721	6 698	6 720
		Nbre d'heures (1)	762 448	912 947	945 312	800 915
		Salaires trimestriels (2)	152 507	34 796		
34.3	- Fabrication de parties et accessoires pour les véhicules à moteur et pour leurs moteurs	Nbre d'ouvriers	7 778	7 594	7 597	7 684
		Nbre d'employés	1 994	1 996	1 983	1 974
		Total	9 772	9 590	9 580	9 658
		Nbre d'heures (1)	1 232 163	1 286 788	1 383 127	1 175 340
		Salaires trimestriels (2)	264 836	57 584		
35	Fabrication d'autres matériels de transport	Nbre d'ouvriers	4 984	4 524	4 587	4 573
		Nbre d'employés	4 451	4 209	4 209	4 180
		Total	9 435	8 733	8 796	8 753
		Nbre d'heures (1)	1 093 672	1 086 117	1 128 956	958 829
		Salaires trimestriels (2)	296 501	57 201		

(1) Jusque décembre 1998 heures-ouvriers, à partir de janvier 1999 heures prestées par les travailleurs (employés et ouvriers).

(2) Salaires et traitements bruts du trimestre, des employés et ouvriers occupés dans les divisions industrielles (en 1000 €).

PRODCOM - Emploi, heures et salaires

Emploi, heures et salaires suivant l'activité principale de l'établissement (chiffres provisoires) - suite et fin

Code NACE	Activité		2002	2003		
				Septembre	Octobre	Novembre
35.4	- Fabrication de motocycles et de bicyclettes	Nbre d'ouvriers	420	301	315	314
		Nbre d'employés	115	96	103	102
		Total	536	397	418	416
		Nbre d'heures (1)	67 196	55 297	57 768	45 529
		Salaires trimestriels (2)	11 416	1 947		
35.D	- Fabrication d'autres matériels de transport, n.d.a (35D = 35.1 + 35.2 + 35.3 + 35.5)	Nbre d'ouvriers	4 563			
		Nbre d'employés	4 335			
		Total	8 898			
		Nbre d'heures (1)	1 026 476			
		Salaires trimestriels (2)	285 084			
35.E	- Fabrication d'autres matériels de transport (35E = 35.1 + 35.2 + 35.3)	Nbre d'ouvriers		4 223	4 272	4 259
		Nbre d'employés		4 113	4 106	4 078
		Total		8 336	8 378	8 337
		Nbre d'heures (1)		1 030 820	1 071 188	913 300
		Salaires trimestriels (2)		55 253		
36	Fabrication de meubles; industries diverses	Nbre d'ouvriers	16 946	15 708	15 709	15 609
		Nbre d'employés	3 555	3 503	3 514	3 502
		Total	20 502	19 211	19 223	19 111
		Nbre d'heures (1)	2 432 287	2 581 178	2 674 808	2 193 396
		Salaires trimestriels (2)	397 429	85 021		
36.1	- Fabrication de meubles	Nbre d'ouvriers	14 086	13 102	13 096	13 010
		Nbre d'employés	2 724	2 704	2 704	2 693
		Total	16 811	15 806	15 800	15 703
		Nbre d'heures (1)	2 026 645	2 144 409	2 216 245	1 813 442
		Salaires trimestriels (2)	328 760	70 612		
36.2	- Travail des pierres précieuses et fabrication de bijoux	Nbre d'ouvriers	1 443	1 275	1 281	1 271
		Nbre d'employés	381	387	390	392
		Total	1 825	1 662	1 671	1 663
		Nbre d'heures (1)	192 946	202 941	216 064	179 453
		Salaires trimestriels (2)	28 977	5 990		
36.3	- Fabrication d'instruments de musique	Nbre d'ouvriers	##	##	##	##
		Nbre d'employés	##	##	##	##
		Total	33	33	32	32
		Nbre d'heures (1)	4 112	4 554	4 969	3 693
		Salaires trimestriels (2)	544	111		
36.4	- Fabrication d'articles de sport	Nbre d'ouvriers	95	90	91	91
		Nbre d'employés	25	24	24	23
		Total	120	114	115	114
		Nbre d'heures (1)	14 386	14 893	15 964	12 066
		Salaires trimestriels (2)	2 253	468		
36.5	- Fabrication de jeux et jouets	Nbre d'ouvriers	483	463	461	462
		Nbre d'employés	173	140	148	146
		Total	656	603	609	608
		Nbre d'heures (1)	65 038	81 358	83 441	68 313
		Salaires trimestriels (2)	15 171	3 208		
36.6	- Autres industries diverses	Nbre d'ouvriers	##	##	##	##
		Nbre d'employés	##	##	##	##
		Total	1 056	993	996	991
		Nbre d'heures (1)	129 157	133 023	138 125	116 429
		Salaires trimestriels (2)	21 723	4 631		
36.A	- Autres industries diverses, y compris la fabrication d'instruments de musique (36.A = 36.3 + 36.6)	Nbre d'ouvriers	837	778	780	775
		Nbre d'employés	252	248	248	248
		Total	1 089	1 026	1 028	1 023
		Nbre d'heures (1)	133 270	137 577	143 094	120 122
		Salaires trimestriels (2)	22 267	4 742		
Total		Nbre d'ouvriers	363 224	346 282	346 093	345 212
	Nbre d'employés	166 015	162 830	162 837	162 635	
	Total	529 239	509 112	508 930	507 847	
	Nbre d'heures (1)	65 843 874	68 914 452	72 530 679	60 449 766	
	Salaires trimestriels (2)	14 958 173	3 244 823			

(1) Jusqu'à décembre 1998 heures-ouvriers, à partir de janvier 1999 heures prestées par les travailleurs (employés et ouvriers).

(2) Salaires et traitements bruts du trimestre, des employés et ouvriers occupés dans les divisions industrielles (en 1000 €).

PRODCOM - Commandes

Valeur des commandes dans certaines branches d'activité suivant l'activité

Code NACE	Activité	Commande	2002	2003		
				Janvier	Février	Mars
1E	Industrie textile (1E= 17 sauf l'ennoblissement)	Total	4 933 711	407 776	392 663	388 134
		Dont à l'étranger	3 872 858	322 438	309 247	307 788
18	Industrie de l'habillement et des fourrures	Total	521 902	47 335	56 242	47 677
		Dont à l'étranger	247 935	20 701	25 220	24 325
21	Fabrication de pâte à papier, de papier et d'articles en papier	Total	3 815 694	333 106	315 790	325 822
		Dont à l'étranger	2 519 777	215 582	207 388	209 263
24	Fabrication de produits chimiques	Total	26 348 447	2 337 644	2 211 953	2 448 044
		Dont à l'étranger	20 121 578	1 820 340	1 730 469	1 954 375
2C	Métallurgie (2C= 27 sauf produits CECA)	Total	4 734 535			
		Dont à l'étranger	3 741 350			
2E	Métallurgie (2E= 27 sauf Groupement de la Sidérurgie)	Total		925 768	890 694	963 450
		Dont à l'étranger		714 663	673 737	735 036
2D	Travail des métaux(2D= 28 sauf le traitement et le revêtement)	Total	5 637 433	437 739	441 899	478 426
		Dont à l'étranger	2 531 789	199 363	206 233	209 130
29	Fabrication de machines et équipements	Total	6 928 985	606 296	588 517	629 321
		Dont à l'étranger	4 836 320	440 316	398 307	438 580
30	Fabrication de machines de bureau et de matériel informatique	Total	431 933	31 550	24 264	37 635
		Dont à l'étranger	319 592	23 043	17 046	26 584
31	Fabrication de machines et appareils électriques	Total	4 214 327	293 139	342 881	338 748
		Dont à l'étranger	2 663 963	176 729	206 558	211 243
32	Fabrication d'équipements de radio, télévision et communication	Total	2 380 968	178 101	195 710	197 376
		Dont à l'étranger	1 985 949	152 439	159 718	170 012
33	Fabrication d'instruments médicaux, de précision, d'optique et d'horlogerie	Total	871 175	78 941	71 536	69 486
		Dont à l'étranger	500 890	48 104	44 920	38 402
34	Construction et assemblage de véhicules automobiles, de remorques et semi-remorques	Total	16 363 734	1 207 647	1 281 049	1 402 435
		Dont à l'étranger	14 310 221	1 043 581	1 117 358	1 212 769
35	Fabrication d'autres matériels de transport	Total	1 313 481	222 375	105 356	136 455
		Dont à l'étranger	996 849	138 594	84 068	102 352

PRODCOM - Commandes

principale de l'établissement (chiffres provisoires en 1 000 €)

Avril	Mai	Juin	Juillet	Août	Septembre	Octobre	Novembre	Code NACE
403 979 318 784	358 519 283 254	381 414 302 274	323 204 261 048	307 293 242 570	445 370 349 775	426 070 340 482	364 956 289 178	1E
33 693 17 945	26 876 13 591	33 293 17 852	42 714 23 541	58 787 27 508	49 508 24 302	38 350 19 783	24 863 13 825	18
320 070 211 366	296 912 194 108	321 192 214 851	302 065 203 766	258 676 165 203	330 486 213 199	343 745 226 822	305 812 202 555	21
2 354 412 1 818 496	2 168 995 1 669 757	2 298 880 1 765 450	2 253 687 1 781 966	1 999 754 1 544 876	2 327 342 1 803 944	2 367 960 1 838 148	2 130 561 1 660 421	24
								2C
934 156 712 045	898 244 683 976	860 313 659 135	661 940 528 232	478 038 360 861	858 708 662 241	962 131 756 598	816 861 637 750	2E
496 697 211 983	464 745 204 183	555 879 241 206	391 411 179 125	382 203 152 736	507 320 229 800	527 043 233 369	441 458 189 478	2D
552 807 382 991	553 548 377 275	605 683 405 891	503 085 358 591	444 779 306 882	553 118 390 510	626 403 447 318	561 272 396 984	29
24 983 18 496	23 304 13 058	31 401 19 011	22 538 13 211	21 275 11 777	28 583 16 536	27 861 21 927	26 510 19 382	30
340 085 193 721	298 897 168 157	332 786 192 741	273 619 165 410	271 054 163 500	334 750 215 029	370 585 238 980	287 818 170 327	31
221 881 172 929	208 518 166 416	178 793 135 712	163 871 133 419	180 044 144 104	240 096 198 683	260 812 205 988	241 791 197 056	32
72 975 43 942	67 377 37 170	75 825 41 376	69 012 36 820	63 587 35 517	75 997 47 612	90 831 61 927	74 737 43 577	33
1 289 666 1 112 362	1 300 074 1 128 359	1 378 231 1 214 221	1 052 550 940 414	801 728 683 676	1 337 536 1 172 969	1 423 208 1 244 016	1 489 128 1 323 044	34
115 606 92 985	130 657 109 998	97 639 78 138	59 154 42 399	105 654 88 142	236 205 108 282	96 301 75 925	66 753 46 413	35

NON-PRODCOM - Introduction

Introduction

Pour diverses raisons les statistiques de certains secteurs (énergie, récupération, distribution d'eau, abattoirs, laiteries, sidérurgie) sont encore collectées selon l'ancien système.

Le nombre de variables collectées varie d'une statistique à l'autre.

Une statistique mensuelle spécifique existe uniquement pour le coke, le pétrole, l'eau, la construction ainsi que pour certains secteurs tels que la sidérurgie, le gaz et l'électricité, dont la collecte des données est effectuée par les fédérations.

Pour les autres secteurs (abattoirs, laiteries, traitement des combustibles nucléaires et récupération de métaux, de textile, de papier et de produits chimiques), il existe des données sur le personnel et le chiffre d'affaires. En outre, il existe d'autres statistiques spécifiques pour les abattoirs et les laiteries dans la section des statistiques agricoles.

Nace	Description	Commentaire
10.10	Récupération de charbon des terrils	Etablissements occupant 10 ouvriers ou plus.
15.11	Abattoirs du gros bétail	Etablissements occupant 10 ouvriers ou plus.
15.51	Fabrication de produits laitiers	Etablissements occupant 10 ouvriers ou plus.
23.10	Cokéfaction	Pas de seuil.
23.20	Raffinage de pétrole	Pas de seuil.
23.3	Traitement des combustibles nucléaires	Etablissements occupant 10 ouvriers ou plus.
27.10	Sidérurgie et fabrication de ferro-alliages	Source: Fédération Pas de seuil.
37.1	Récupération de matières métalliques recyclables	Etablissements occupant 10 ouvriers ou plus.
37.2	Récupération du papier, du textile, des matières chimiques et des matériaux de construction	Etablissements occupant 10 ouvriers ou plus.
40.10	Production et distribution d'électricité	Source: Fédération Pas de seuil.
40.20	Production et distribution de gaz	Source: Fédération Pas de seuil.
41.0	Captage, épuration et distribution d'eau	Pas de seuil.
45	Construction	Source: Statistique mensuelle de la construction Entreprises occupant 10 personnes ou plus.

NON-PRODCOM - Chiffre d'affaires

Le chiffre d'affaires (1) dans certaines branches d'activité (chiffres provisoires)

Code NACE	Description	2002	2003			
			Janvier	Février	Mars	Avril
15.1A	Abattage du gros bétail	738 874	69 794	62 800	65 435	66 982
15.51	Fabrication de produits laitiers	3 025 402	241 761	239 765	249 498	270 373
23.10	Cokéfaction	55 622	2 721	1 611	1 309	1 523
23.20	Raffinage de pétrole	4 696 453	460 564	416 794	430 935	368 264
23.30	Elaboration et transformation de matières nucléaires	226 899	7 200	14 489	9 677	11 389
37.10	Récupération de matières métalliques recyclables	559 162	49 764	52 553	56 441	54 141
37.2	Récupération de matières non métalliques recyclables	510 341	43 963	39 063	42 070	41 387
37.21	Récupération du papier	91 785	6 516	6 363	7 300	7 892
37.22	Récupération du textile	57 833	4 990	5 049	5 537	5 403
37.23	Récupération des matières chimiques	340 094	31 131	25 662	27 043	26 119
37.24	Recupération des matériaux de construction	20 629	1 327	1 990	2 190	1 974
40.10	Production et distribution d'électricité	2 512 394				
40.20	Production et distribution de gaz	5 490 208				
41	Captage, épuration et distribution d'eau	862 510	89 701	61 677	75 475	73 270

(1) Chiffre d'affaires uniquement pour les établissements occupant 20 personnes ou plus.

NON-PRODCOM - Chiffre d'affaires

en 1 000 €)

Mai	Juin	Juillet	Août	Septembre	Octobre	Novembre	Code NACE
67 606	66 676	63 859	57 621	68 261	71 922	63 072	15.1A
253 965	246 043	258 283	232 571	260 304	275 479	241 051	15.51
1 629	1 713	1 858	1 434	1 512			23.10
352 897	396 511						23.20
11 158	10 397	17 798	12 758	15 183	16 221	10 033	23.30
63 155	47 105	35 759	34 845	51 369	56 993	53 563	37.10
35 998	37 020	38 045	29 391	40 747	44 633	39 913	37.2
6 724	6 925	6 471	5 837	6 994	7 654	6 455	37.21
4 639	4 967	4 736	2 910	5 844	6 033	4 552	37.22
22 387	23 711	25 064	19 111	26 351	29 273	27 651	37.23
2 248	1 417	1 774	1 532	1 558	1 673	1 255	37.24
							40.10
							40.20
71 188	70 666	83 598	56 874	99 922	74 799	69 089	41

NON-PRODCOM - Emploi, heures et Salaires

Emploi, heures et salaires dans certaines branches d'activité (chiffres)

Code NACE	Description		2002	2003		
				Janvier	Février	Mars
10.1A	Récupération du charbon des terrils	Nbre d'ouvriers	51	50	50	47
		Nbre d'employés	19	19	20	20
		Total	70	69	70	67
		Nbre d'heures (1)	8 247	9 046	8 428	8 667
		Salaires trimestriels (2)				
15.1A	Abattage du gros bétail	Nbre d'ouvriers	1 903	1 930	1 914	1 923
		Nbre d'employés	273	275	278	279
		Total	2 176	2 205	2 192	2 202
		Nbre d'heures (1)	267 699	288 318	267 495	280 812
		Salaires trimestriels (2)	38 856			9 528
15.51	Fabrication de produits laitiers	Nbre d'ouvriers	3 553	3 577	3 564	3 603
		Nbre d'employés	1 900	1 915	1 920	1 920
		Total	5 453	5 492	5 484	5 523
		Nbre d'heures (1)	668 050	731 398	682 458	709 787
		Salaires trimestriels (2)	149 633			38 187
23.10	Cokéfaction	Nbre d'ouvriers	652	578	584	586
		Nbre d'employés	78	67	67	67
		Total	730	645	651	653
		Nbre d'heures (1)	93 027	85 272	80 137	85 228
		Salaires trimestriels (2)	23 265			4 988
23.20	Raffinage de pétrole	Nbre d'ouvriers	520	512	514	514
		Nbre d'employés	1 460	1 456	1 460	1 467
		Total	1 980	1 968	1 974	1 981
		Nbre d'heures (1)	276 947	304 015	268 176	278 254
		Salaires trimestriels (2)	132 382			30 772
23.30	Elaboration et transformation de matières nucléaires	Nbre d'ouvriers	332	281	289	322
		Nbre d'employés	877	878	879	878
		Total	1 209	1 159	1 168	1 200
		Nbre d'heures (1)	152 371	168 041	150 202	163 787
		Salaires trimestriels (2)	47 403			10 219
27.10	Sidérurgie et fabrication de ferro-alliages (CECA)	Nbre d'ouvriers	13 401			
		Nbre d'employés	5 407			
		Total	18 808			
		Nbre d'heures (1)	2 419 422			
		Salaires trimestriels (2)				
37.10	Récupération de matières métalliques recyclables	Nbre d'ouvriers	1 064	1 079	1 072	1 077
		Nbre d'employés	239	244	240	239
		Total	1 303	1 323	1 312	1 316
		Nbre d'heures (1)	167 832	183 841	170 310	179 927
		Salaires trimestriels (2)	24 621			6 202
37.2	Récupération de matières non métalliques recyclables	Nbre d'ouvriers	2 001	1 847	1 847	1 847
		Nbre d'employés	437	404	407	408
		Total	2 438	2 251	2 254	2 255
		Nbre d'heures (1)	305 049	309 723	289 986	296 062
		Salaires trimestriels (2)	38 407			8 504
37.21	Récupération du papier	Nbre d'ouvriers	500	465	465	452
		Nbre d'employés	102	100	103	103
		Total	602	565	568	555
		Nbre d'heures (1)	79 370	83 494	75 170	77 556
		Salaires trimestriels (2)	9 662			1 980
37.22	Récupération du textile	Nbre d'ouvriers	619	601	596	585
		Nbre d'employés	56	54	55	56
		Total	675	655	651	641
		Nbre d'heures (1)	75 377	82 026	78 453	77 523
		Salaires trimestriels (2)	8 576			2 007
37.23	Récupération des matières chimiques	Nbre d'ouvriers	717	629	627	636
		Nbre d'employés	249	217	216	216
		Total	966	846	843	852
		Nbre d'heures (1)	125 520	118 330	111 229	112 791
		Salaires trimestriels (2)	18 280			4 044

(1) Jusque décembre 1998 heures-ouvriers, à partir de janvier 1999 heures prestées par les travailleurs (employés et ouvriers).

(2) Salaires et traitements bruts des travailleurs en 1 000 € (uniquement pour les établissements occupant 20 personnes ou plus sauf pour la construction à partir de 1998).

NON-PRODCOM - Emploi, heures et Salaires

provisoires)

								Code
Avril	Mai	Juin	Juillet	Août	Septembre	Octobre	Novembre	NACE
52	49	48	48	50	47	47	46	10.1A
20	18	21	21	21	21	22	22	
72	67	69	69	71	68	69	68	
8 646	8 054	8 221	5 946	7 557	9 032	9 155	7 789	
1 909	1 920	1 932	1 933	1 911	1 897	1 870	1 865	15.1A
281	280	281	285	279	277	273	274	
2 190	2 200	2 213	2 218	2 190	2 174	2 143	2 139	
276 385	271 407	269 813	259 868	231 703	273 562	287 478	250 130	
		9 912			9 086			
3 584	3 570	3 568	3 573	3 582	3 602	3 631	3 616	15.51
1 921	1 917	1 945	1 941	1 944	1 940	1 948	1 951	
5 505	5 487	5 513	5 514	5 526	5 542	5 579	5 567	
704 170	664 096	664 365	620 167	608 713	709 951	749 315	629 701	
		39 279			34 054			
585	570	567	555	549	545			23.10
67	65	65	69	71	70			
652	635	632	624	620	615			
82 322	83 329	80 030	72 468	67 878	76 275			
		5 623			4 573			
512	518	517						23.20
1 465	1 473	1 471						
1 977	1 991	1 988						
273 237	277 292	267 954						
		33 243						
357	350	337	338	320	320	321	321	23.30
879	879	876	879	877	878	883	884	
1 236	1 229	1 213	1 217	1 197	1 198	1 204	1 205	
153 954	149 776	157 554	118 008	133 437	159 972	168 677	144 800	
		12 629			11 662			
								27.10
1 035	979	966	962	959	961	942	951	37.10
240	225	225	227	222	222	227	226	
1 275	1 204	1 191	1 189	1 181	1 183	1 169	1 177	
175 543	148 464	155 491	136 643	124 169	163 233	169 570	141 501	
		5 904			5 129			
1 843	1 824	1 815	1 799	1 802	1 805	1 812	1 801	37.2
404	399	395	401	407	410	411	414	
2 247	2 223	2 210	2 200	2 209	2 215	2 223	2 215	
292 923	268 529	275 822	225 538	219 303	291 447	302 756	254 526	
		8 448			7 749			
459	455	466	460	473	477	480	478	37.21
104	101	98	104	109	109	108	108	
563	556	564	564	582	586	588	586	
77 039	72 108	73 646	69 726	65 126	81 130	85 274	74 331	
		2 134			1 901			
574	564	549	539	533	535	543	527	37.22
57	55	57	56	55	57	57	59	
631	619	606	595	588	592	600	586	
79 921	70 442	72 552	47 507	52 151	74 229	74 590	64 361	
		2 083			1 733			
638	633	630	630	625	623	621	632	37.23
210	211	208	209	210	211	213	214	
848	844	838	839	835	834	834	846	
108 667	100 185	102 190	85 230	78 382	107 670	113 333	92 505	
		3 730			3 648			

NON-PRODCOM - Emploi, heures et Salaires

Emploi, heures et salaires dans certaines branches d'activité (chiffres)

Code NACE	Description		2002	2003		
				Janvier	Février	Mars
37.24	Recupération des matériaux de construction	Nbre d'ouvriers	164	152	159	174
		Nbre d'employés	29	33	33	33
		Total	193	185	192	207
		Nbre d'heures (1)	24 781	25 873	25 134	28 192
		Salaires trimestriels (2)	1 888			474
40.10	Production et distribution d'électricité	Nbre d'ouvriers	1 166			
		Nbre d'employés	12 832			
		Total	13 999			
		Nbre d'heures (1)	2 171 334			
		Salaires trimestriels (2)	721 434			
40.20	Production et distribution de gaz	Nbre d'ouvriers				
		Nbre d'employés	3 700			
		Total	3 700			
		Nbre d'heures (1)	562 450			
		Salaires trimestriels (2)	189 741			
41	Captage, épuration et distribution d'eau	Nbre d'ouvriers	3 770	3 738	3 738	3 744
		Nbre d'employés	3 481	3 471	3 458	3 469
		Total	7 252	7 209	7 196	7 213
		Nbre d'heures (1)	981 368	1 027 434	994 508	996 807
		Salaires trimestriels (2)	233 518			57 641
45	Construction	Nbre d'ouvriers	103 215	100 472	99 909	101 247
		Nbre d'employés	22 797	22 816	22 787	22 919
		Total	126 013	123 288	122 696	124 166
		Nbre d'heures (1)	14 359 915	12 705 343	13 647 514	16 181 833
		Salaires trimestriels (2)	2 604 193			610 966

(1) Jusque décembre 1998 heures-ouvriers, à partir de janvier 1999 heures prestées par les travailleurs (employés et ouvriers).

(2) Salaires et traitements bruts des travailleurs en 1 000 € (uniquement pour les établissements occupant 20 personnes ou plus sauf pour la construction à partir de 1998).

NON-PRODCOM - Emploi, heures et Salaires

provisoires) - suite et fin

Avril	Mai	Juin	Juillet	Août	Septembre	Octobre	Novembre	Code NACE
172	172	170	170	171	170	168	164	37.24
33	32	32	32	33	33	33	33	
205	204	202	202	204	203	201	197	
27 296	25 794	27 434	23 075	23 644	28 418	29 559	23 329	
		500			467			40.10
								40.20
3 742	3 734	3 731	3 732	3 727	3 725	3 720	3 712	41
3 478	3 478	3 479	3 474	3 439	3 445	3 454	3 438	
7 220	7 212	7 210	7 206	7 166	7 170	7 174	7 150	
992 520	961 596	967 269	956 404	867 974	1 013 727	1 068 602	920 953	
		60 628			57 354			
101 509	100 802	100 853	100 035	100 913	101 112	100 946		45
22 911	22 867	22 860	23 015	23 087	23 161	22 990		
124 420	123 669	123 713	123 050	124 000	124 273	123 936		
15 391 528	14 383 797	16 038 306	8 995 854	13 317 292	17 174 516	16 979 987		
		714 164			598 039			

Industrie et construction

Construction

Construction - Emploi, heures

Nombre d'entreprises, emploi et heures prestées par activité - Novembre 2003

Code NACE	Activité	Nbre d'entreprises	Nbre d'employés	Emploi			Nbre d'heures prestées (1)					
				Nbre d'ouvriers			Bâtiment	Génie civil	Parachèvement	Bâtiment	Génie civil	Parachèvement
				Bâtiment	Génie civil	Parachèvement						
45	CONSTRUCTION	3 708	22 927	41 633	23 230	35 283	5 271 553	3 146 729	5 091 076			
45.1	Préparation des sites	129	360	851	1 928	-	112 490	253 832	-			
45.11	Démolition d'immeubles et terrassements	118	331	851	1 747	-	112 490	230 801	-			
45.12	Forages et sondages	11	29	-	181	-	-	23 031	-			
45.2	Construction d'ouvrages de bâtiment ou de génie civil	1 898	12 866	40 003	21 166	890	5 059 168	2 875 257	127 437			
45.21	Travaux de construction y compris ouvrages d'art	1 193	8 877	32 511	8 246	809	4 210 299	1 044 833	116 001			
45.22	Réalisation de charpentes et de couvertures	214	527	3 883	3	53	444 093	71	5 893			
45.23	Construction d'autoroutes, de routes, d'aérodromes et d'installations sportives	289	1 839	175	9 646	19	18 292	1 289 633	4 312			
45.24	Génie hydraulique	37	1 039	82	2 304	5	10 441	402 840	666			
45.25	Autres travaux de construction spécialisés	166	613	3 352	1 092	4	376 043	151 759	565			
45.3	Travaux d'installation	804	6 675	177	124	18 634	23 515	16 237	2 895 007			
45.31	Travaux d'installation électrique	384	3 928	130	43	8 743	17 612	5 474	1 458 795			
45.32	Travaux d'isolation	43	365	2	-	2 117	240	-	269 552			
45.33	Plomberie	348	1 976	45	9	6 731	5 663	970	1 002 293			
45.34	Autres travaux d'installation	29	406	-	72	1 043	-	9 793	164 367			
45.4	Travaux de finition	854	2 890	183	-	15 638	20 556	-	2 037 322			
45.41	Plâtrerie	75	172	26	-	1 652	3 052	-	183 862			
45.42	Menuiserie	356	1 515	124	-	5 832	14 823	-	886 487			
45.43	Revêtement des sols et des murs	139	421	4	-	2 250	331	-	278 928			
45.44	Peinture et vitrerie	237	625	22	-	5 135	1 634	-	586 252			
45.45	Autres travaux de finition	47	157	7	-	769	716	-	101 793			
45.5	Location avec opérateur de matériel de construction	23	136	419	12	121	55 824	1 403	31 310			

(1) A partir de janvier 1999, heures prestées par les travailleurs (employés et ouvriers).

Construction - Salaires

Salaires et traitements du trimestre par activité (en 1 000 €)

Code NACE	Activité	2002			2003		
		2ème trim.	3ème trim.	4ème trim.	1er trim.	2ème trim.	3ème trim.
45	CONSTRUCTION	715 994	589 527	683 202	609 870	711 169	601 988
45.1	Préparation des sites	17 197	14 190	15 785	14 752	16 777	14 249
45.11	Démolition d'immeubles et terrassements	15 801	13 056	14 564	13 788	15 833	13 331
45.12	Forages et sondages	1 396	1 134	1 221	964	945	919
45.2	Construction d'ouvrages de bâtiment ou de génie civil	439 114	356 988	409 676	358 457	435 685	367 655
45.21	Travaux de construction y compris ouvrages d'art	297 862	239 925	275 798	239 344	290 981	243 806
45.22	Réalisation de charpentes et de couvertures	21 396	17 233	20 732	18 269	21 225	17 811
45.23	Construction d'autoroutes, de routes, d'aérodromes et d'installations sportives	68 072	54 804	61 186	52 230	67 179	57 497
45.24	Génie hydraulique	26 031	23 080	26 463	24 559	27 950	24 141
45.25	Autres travaux de construction spécialisés	25 753	21 946	25 497	24 056	28 349	24 400
45.3	Travaux d'installation	156 502	133 114	158 984	146 335	156 312	132 526
45.31	Travaux d'installation électrique	83 120	70 715	85 510	77 166	83 595	70 066
45.32	Travaux d'isolation	15 606	13 752	15 220	14 390	14 774	12 976
45.33	Plomberie	48 521	41 061	48 827	46 638	48 880	41 674
45.34	Autres travaux d'installation	9 255	7 585	9 427	8 142	9 063	7 810
45.4	Travaux de finition	98 470	81 037	93 311	86 184	97 750	83 420
45.41	Plâtrerie	8 727	6 815	7 427	6 803	8 262	7 047
45.42	Menuiserie	40 615	34 041	40 619	38 038	41 096	35 242
45.43	Revêtement des sols et des murs	14 233	11 411	13 482	11 803	13 795	11 186
45.44	Peinture et vitrerie	29 935	24 718	26 946	25 208	29 502	25 676
45.45	Autres travaux de finition	4 960	4 053	4 838	4 333	5 095	4 269
45.5	Location avec opérateur de matériel de construction	4 711	4 197	5 445	4 142	4 645	4 138

Construction - Commandes par sous-secteur

Nouvelles commandes par sous-secteur et par activité (en 1 000 €) - Novembre 2003

Code NACE	Activité	Bâtiment	Génie civil	Parachèvement	Total
45	CONSTRUCTION	539 905	206 231	385 124	1 131 260
45.1	Préparation des sites	8 238	23 083	-	31 321
45.11	Démolition d'immeubles et terrassements	8 238	21 568	-	29 805
45.12	Forages et sondages	-	1 515	-	1 515
45.2	Construction d'ouvrages de bâtiment ou de génie civil	521 835	181 565	11 058	714 458
45.21	Travaux de construction y compris ouvrages d'art	465 335	63 942	9 765	539 042
45.22	Réalisation de charpentes et de couvertures	29 037	-	574	29 611
45.23	Construction d'autoroutes, de routes, d'aérodromes et d'installations sportives	361	82 128	682	83 171
45.24	Génie hydraulique	1 274	24 786	11	26 071
45.25	Autres travaux de construction spécialisés	25 828	10 708	26	36 563
45.3	Travaux d'installation	910	1 422	223 391	225 723
45.31	Travaux d'installation électrique	697	632	108 637	109 967
45.32	Travaux d'isolation	-	-	14 717	14 717
45.33	Plomberie	213	136	82 337	82 686
45.34	Autres travaux d'installation	-	654	17 699	18 353
45.4	Travaux de finition	4 759	-	146 777	151 535
45.41	Plâtrerie	213	-	11 770	11 982
45.42	Menuiserie	4 345	-	72 704	77 048
45.43	Revêtement des sols et des murs	32	-	25 098	25 130
45.44	Peinture et vitrerie	120	-	30 190	30 310
45.45	Autres travaux de finition	50	-	7 015	7 065
45.5	Location avec opérateur de matériel de construction	4 164	162	3 898	8 223

Construction - Commandes par région

Nouvelles commandes par région et par activité (en 1 000 €) - Novembre 2003

Code NACE	Activité	Région de Bruxelles-Capitale	Région flamande	Région wallonne	Union européenne	Autres pays	Total
45	CONSTRUCTION	204 346	608 547	273 791	38 493	6 083	1 131 260
45.1	Préparation des sites	3 026	21 614	6 135	523	22	31 321
45.11	Démolition d'immeubles et terrassements	2 836	20 844	5 829	296	-	29 805
45.12	Forages et sondages	190	770	307	227	22	1 515
45.2	Construction d'ouvrages de bâtiment ou de génie civil	120 052	378 650	189 600	23 511	2 644	714 458
45.21	Travaux de construction y compris ouvrages d'art	102 511	264 609	151 022	18 431	2 468	539 042
45.22	Réalisation de charpentes et de couvertures	4 089	16 372	8 746	405	-	29 611
45.23	Construction d'autoroutes, de routes, d'aérodromes et d'installations sportives	6 000	53 726	23 370	75	-	83 171
45.24	Génie hydraulique	872	24 184	1 015	-	-	26 071
45.25	Autres travaux de construction spécialisés	6 581	19 759	5 447	4 600	177	36 563
45.3	Travaux d'installation	50 369	113 192	55 842	3 974	2 345	225 723
45.31	Travaux d'installation électrique	22 845	50 232	34 722	1 779	388	109 967
45.32	Travaux d'isolation	4 094	7 443	3 060	120	-	14 717
45.33	Plomberie	17 625	48 060	15 208	1 788	5	82 686
45.34	Autres travaux d'installation	5 805	7 457	2 852	287	1 953	18 353
45.4	Travaux de finition	30 635	90 828	21 365	8 176	530	151 535
45.41	Plâtrerie	3 687	6 293	1 206	637	159	11 982
45.42	Menuiserie	12 676	49 461	10 830	3 979	103	77 048
45.43	Revêtement des sols et des murs	4 649	13 711	3 781	2 799	190	25 130
45.44	Peinture et vitrerie	7 427	17 822	4 654	406	0	30 310
45.45	Autres travaux de finition	2 196	3 540	894	355	79	7 065
45.5	Location avec opérateur de matériel de construction	263	4 262	847	2 309	541	8 223

Services, commerce et transport

Commerce intérieur

Commerce intérieur

T2. Chiffres d'affaires des grandes entreprises de distribution : Indices en chaîne hebdomadaires - Base 1995 = 100

T2.1 Grandes entreprises de distribution

Grands magasins à rayons multiples					
	Total	Alimentation	Textiles, habillement & chaussures	Produits d'équipement du ménage	Produits divers
2000	112	111	112	121	107
2001	115	114	112	127	109
2002	120	119	115	135	113
2003					
Janvier	124	119	158	144	93
Février	105	109	88	125	87
Mars	113	116	100	133	95
Avril	121	122	120	131	107
Mai	122	121	112	146	107
Juin	112	111	107	124	108
Juillet	124	115	144	143	114
Août	115	119	84	132	108
Septembre	114	115	107	134	95
Octobre	134	130	148	158	108

Entreprises à succursales					Super- marchés	
	Total	Alimentation	Textiles, habillement & chaussures	Produits d'équipement du ménage	Produits divers	Total
2000	132	127	105	117	171	106
2001	138	133	110	123	176	110
2002	141	140	114	128	172	114
2003						
Janvier	143	139	125	151	161	114
Février	125	132	75	110	149	107
Mars	141	144	114	118	153	118
Avril	147	148	125	112	165	118
Mai	154	153	123	131	187	123
Juin	145	144	110	123	187	118
Juillet	152	146	119	156	200	121
Août	143	150	85	128	179	126
Septembre	145	141	121	127	179	113
Octobre	162	158	151	131	186	123

Commerce intérieur

T2. Chiffres d'affaires du commerce de détail : Indices en chaîne hebdomadaires - Base 1995 = 100

T2.2 Autres commerces , total du commerce de détail & voitures neuves

	Autres commerces				
	Total	Alimentation	Textiles, habillement & chaussures	Produits d'équipement du ménage	Produits divers
2000	115	106	120	110	120
2001	119	107	122	115	128
2002	119	112	112	111	128
2003					
Janvier	120	107	124	104	133
Février	112	104	85	101	131
Mars	119	110	114	114	129
Avril	116	115	108	106	125
Mai	118	118	104	112	126
Juin	115	116	100	109	124
Juillet	118	110	113	117	126
Août	104	111	81	97	112
Septembre	117	115	108	109	124
Octobre	123	111	116	117	134

	Total du commerce de détail						Voitures neuves	
	Valeur	Quantité	Alimen- tation	Textiles, habille- ment & chaus- sures	Produits d'équipe- ment du ménage	Produits divers	Valeur	Quantité
2000	121	116	115	129	119	138	159	143
2001	127	119	121	132	125	144	157	137
2002	128	117	125	126	123	144	155	127
2003								
Janvier	130	118	124	140	118	153	210	164
Février	119	107	117	92	111	148	176	142
Mars	128	116	126	127	124	141	193	157
Avril	129	116	131	128	116	135	178	141
Mai	131	118	134	122	125	138	155	121
Juin	126	113	127	115	121	136	163	130
Juillet	131	118	128	131	133	141	146	113
Août	119	107	129	90	110	126	119	94
Septembre	127	113	125	124	121	137	140	111
Octobre	137	123	135	139	129	149	167	137
Novembre							121	98

Services, commerce et transport

Transport

Navigation intérieure

Évolution des marchandises transportées

Mois	Marchandises transportées (en 1 000 t)				
	Total	Trafic intérieur	Entrées	Sorties	Transit
2001					
Janvier	10.726	2.171	4.853	3.291	343
Février	11.254	2.177	5.315	3.432	375
Mars	10.687	2.346	5.226	2.855	436
Avril	10.518	2.329	5.029	2.956	356
Mai	10.888	2.040	5.007	3.140	393
Juin	10.841	2.348	4.992	3.133	386
Juillet	9.846	1.924	4.427	3.012	367
Août	10.631	2.192	4.832	3.188	263
Septembre	10.652	2.388	4.884	3.091	290
Octobre	11.580	2.518	5.232	3.476	352
Novembre	10.921	2.374	4.932	3.325	291
Décembre	10.016	2.349	4.797	2.631	245
2002					
Janvier(*)	10.520	2.369	4.610	3.253	288
Février(*)	9.313	1.895	4.244	2.893	281
Mars(*)	11.352	2.418	5.108	3.454	373
Avril(*)	11.278	2.424	5.026	3.442	385
Mai(*)	11.482	2.311	5.161	3.595	414
Juin(*)	11.002	2.321	4.882	3.411	387
Juillet(*)	11.439	2.415	5.149	3.459	416
Août(*)	11.561	2.731	5.107	3.462	261
Septembre					
Octobre					
Novembre					
Décembre					

(*) Chiffres définitifs

Navigation intérieure

Marchandises transportées selon la nature des marchandises par mois

Chiffres définitifs août 2002	Marchandises transportées (en 1 000 t)				
	Total	Trafic intérieur	Entrées	Sorties	Transit
-Produits agricoles et animaux vivants	386	69	201	41	75
-Denrées alimentaires et fourrages	420	122	188	100	10
-Combustibles minéraux solides	910	402	197	295	18
-Produits pétroliers	1.953	451	789	710	3
-Minerais et déchets pour la métallurgie	761	122	450	168	20
-Produits métallurgiques	426	84	185	137	19
-Minéraux bruts ou manufacturés et matériaux de construction	3.129	956	1.520	633	21
-Engrais	523	77	223	153	70
-Produits chimiques	1.272	231	508	512	20
-Machines, véhicules, objets manufac- turés n.d.a. et transactions spéciales	1.782	218	845	714	5

Transport

Société nationale des chemins de fer belges - Chiffres totaux

Trafic de voyageurs

	Nombre de voyageurs (milliers)	Nombre de voyageurs- KM (millions)	Nombre de train-KM productifs (milliers)
1997	143 566	6 985	74 678
1998	145 858	7 098	75 790
1999	147 291	7 353	77 626
2000	153 299	7 754	77 431
2001	160 287	8 038	75 857
2002	164 936	8 249	75 989
2002			
janvier	13 745	659	6 477
février	13 430	643	5 880
mars	14 803	715	6 384
avril	13 827	698	6 291
mai	14 123	706	6 358
juin	13 391	686	6 278
juillet	11 792	669	6 701
août	11 227	643	6 512
septembre	14 308	713	6 325
octobre	15 491	745	6 572
novembre	14 619	692	6 032
décembre	14 180	680	6 179
2003(*)			
janvier	14 053	659	6 541
février	14 150	666	5 965
mars	15 168	723	6 492
avril	13 517	667	6 382
mai	14 684	704	6 389
juin	13 380	665	5 983
juillet	12 403	690	6 669
août	11 673	661	6 500
septembre	14 434	714	6 495
octobre	15 689	762	6 696
novembre	14 925	697	6 135
décembre			

Transport

Société nationale des chemins de fer belges - Chiffres totaux

Trafic commercial de marchandises

	Wagons complets 1000000 TKM				Train-Km productifs (milliers)	TKM bruts remorqués (millions)	Nombre de wagons chargés (wagons complets)(1)
	1000 T (1)	Trafic intérieur (1)	Import et export (1)	Transit (1)			
1997	58 666	2 035	4 745	644	17 338	18 015	1416 241
1998	60 742	2 168	4 919	521	18 007	18 732	1484 542
1999	59 320	2 040	5 004	375	17 622	18 697	1490 839
2000	61 276	2 031	5 424	223	18 316	20 452	1594 037
2001	55 653	1 857	4 837	230	17 510	18 916	1486 595
2002	57 214	1 922	5 079	275	17 926	18 846	1429 671
2002							
janvier	3 913	122	349	33	1 498	1 541	97 240
février	4 356	117	434	35	1 445	1 496	115 298
mars	5 469	215	406	15	1 506	1 606	126 926
avril	5 169	199	491	19	1 549	1 636	134 154
mai	5 555	174	495	30	1 500	1 613	138 154
juin	4 988	141	467	9	1 510	1 593	119 655
juillet	4 501	142	445	10	1 567	1 637	112 948
août	4 530	183	371	12	1 370	1 364	115 048
septembre	4 687	150	407	10	1 503	1 575	116 293
octobre	5 160	169	454	43	1 656	1 748	131 210
novembre	4 441	155	371	27	1 479	1 612	110 787
décembre	4 445	155	389	32	1 343	1 425	111 958
2003							
janvier	4 163	116	385	12	1 444	1 584	94 940
février	4 296	170	394	13	1 427	1 556	109 395
mars	4 542	186	382	13	1 481	1 636	113 544
avril	4 817	138	419	60	1 404	1 588	125 528
mai	4 231	101	460	23	1 367	1 591	113 343
juin	4 342	149	364	18	1 193	1 347	115 120
juillet	5 808	278	459	19	1 441	1 667	138 154
août	3 865	142	359	11	1 887	1 309	96 055
septembre	4 860	156	474	12	1 460	1 689	122 376
octobre	5 487	180	520	27	1 594	1 924	136 203
novembre	4 533	151	451	11	1 394	1 689	114 477
décembre							

(1) Ne comprend ni les transports militaires ni les transports de service.

Domaines statistiques

- Généralités
- Territoire et environnement
- Population
- Société
- Économie et finances
- Agriculture et activités assimilées
- Industrie
- Services, commerce et transports

INS • INSTITUT NATIONAL DE STATISTIQUE
B-1000 Bruxelles
tél. 02/548.63.65 - 02/548.63.66
fax 02/548.63.67

<http://statbel.fgov.be>
info@statbel.mineco.fgov.be

5 €*
ISSN 0771 - 0364

05.02.2004 • N° 3018

I. ECONOMIE ET FINANCES

Indicateurs conjoncturels

Calendrier de diffusion des indicateurs de l'INS.....	5
Indices des salariés et des heures travaillées (base 2000 = 100) - Novembre 2003	6

II. AGRICULTURE ET ACTIVITES ASSIMILEES

Recensement agricole et horticole - Mai 2003 (résultats définitifs)	12
---	----

III. SERVICES, COMMERCE ET TRANSPORT

Transport

Navigation intérieure - Septembre 2002 (chiffres définitifs).....	14
---	----

Vous pouvez trouver dans cette publication les statistiques **les plus récentes** dans les domaines suivants : Environnement, population, société, économie et finances, agriculture et activités assimilées, industrie, services, commerce et transports.

De plus notre site :: <http://statbel.fgov.be> présente une sélection de statistiques mises à jour quotidiennement.

Les publications peuvent être commandées en effectuant un versement au C.C.P. n° 679-2005886-23 de l'Institut National de Statistique à Bruxelles

Pour plus de renseignements :
Institut National de Statistique
Rue de Louvain, 44 - 1000 Bruxelles
Tél. : 02/548.63.65 - Fax : 02/548.63.67

INS - LIEGE

Bd de la Sauvenière, 73-75 - 4000 Liège
Tél. : 04/223.84.10
Fax : 04/222.49.94

INS - GAND

Coupure Rechts, 620 - 9000 Gand
Tél.:09/267.27.27/30/31
Fax : 09/267.27.29

INS - CHARLEROI

Bd Audent 14/5 - 6000 Charleroi
Tél. : 071/27.44.14
Fax : 071/27.44.19

INS - ANVERS

Italiëlei 124, Bus 85 - 2000 Anvers
Tél. : 03/229.07.07
Fax : 03/233.28.30

SIGNES CONVENTIONNELS

Les renseignements ne sont pas disponibles	..
0 ou inférieur à la moitié de l'unité utilisée	-
Chiffres provisoires	(*)
La virgule est employée pour séparer les unités des décimales	

Editeur responsable : Hans D'Hondt.

Droits d'auteurs réservés

La reproduction du contenu de cette publication, qu'elle soit intégrale ou partielle, dans la forme originale ou remaniée, est interdite sauf autorisation écrite de l'Institut national de Statistique.

L'utilisation du contenu de cette publication, à titre explicatif ou justificatif, dans un article, un compte rendu ou un livre, est autorisée, moyennant indication claire et précise de la source.

Economie et finances
Indicateurs conjoncturels

Calendrier de diffusion des indicateurs de l'INS

Les indices sont disponibles le jour indiqué à 0 heure sur notre site <http://statbel.fgov.be>

Disponible le	Indicateur	Période de référence	Périodicité
FEVRIER 2004			
12	Statistique du tourisme et de l'hôtellerie	septembre 2003	mensuel
12	Indices de la production	décembre 2003	mensuel
12	Faillites	janvier 2004	mensuel
19	Indices des entrées des commandes	décembre 2003	mensuel
26	Permis de bâtir	décembre 2003	mensuel
26	Indices du chiffre d'affaires Prodcop	décembre 2003	mensuel
26	Indices des prix à la production	janvier 2004	mensuel
26	Indices du chiffre d'affaires (TVA)	décembre 2003	mensuel
26	Indices des investissements (TVA)	décembre 2003	mensuel
26	Statistique du tourisme et de l'hôtellerie	octobre 2003	mensuel
26	Indices des prix à la consommation(*)	février 2004	mensuel
MARS 2004			
4	Indices des salariés	décembre 2003	mensuel
4	Indices des heures travaillées	décembre 2003	mensuel
4	Indices des salaires horaires	janvier 2004	trimestriel
4	Indices de la masse salariale	4ème trimestre 2003	trimestriel
11	Indices de la production	janvier 2004	mensuel
11	Faillites	février 2004	mensuel
18	Indices des entrées des commandes	janvier 2004	mensuel
18	Statistique du tourisme et de l'hôtellerie	novembre 2003	mensuel
25	Permis de bâtir	janvier 2004	mensuel
25	Indices du chiffre d'affaires Prodcop	janvier 2004	mensuel
25	Indices des prix à la production	février 2004	mensuel
25	Indices du chiffre d'affaires (TVA)	janvier 2004	mensuel
25	Indices des investissements (TVA)	janvier 2004	mensuel
30	Indices des prix à la consommation(*)	mars 2004	mensuel

(*)Disponibles à 12h00, après la réunion de la Commission de l'Indice.
Ce calendrier peut être également envoyé séparément, sur demande
(Tel. 02/548.68.63 - 63.66 - Fax. 02/548.63.67)

Indicateurs conjoncturels – Communiqué de presse

Novembre 2003* : salariés de l'industrie - 1,3%, de la construction - 0,9%

Tendance reste à la baisse

Pour la Belgique, le **nombre désaisonnalisé de salariés** dans l'industrie, à l'exclusion de la construction, des trois derniers mois par rapport au trimestre précédent, a diminué de 1,3% ; dans la construction, la diminution est de 0,9%.

La **tendance** des trois derniers mois dans l'industrie, comparés aux trois mois précédents montre une baisse pour le pays entier (-1,3%). Au niveau régional, le nombre d'employés en Flandre a diminué de 0,8%, en Wallonie on constate une diminution de 1,1%. Une répartition au niveau des secteurs importants donne -0,4% pour la chimie et -1,2% pour les fabrications métalliques. Dans la construction, le nombre de salariés a diminué de 0,8%.

Prochain communiqué de presse : **04/03/2004**

*

* *

Reproduction autorisée moyennant indication de la source.

Sur la page suivante, vous trouverez les tableaux et graphiques annexes.

Plus d'informations sur la conjoncture !

⇒ pour une vue globale de la conjoncture en Belgique et en Europe, consultez le portail conjoncturel de l'INS (en 4 langues) :

<http://statbel.fgov.be/indicators>

⇒ Tous les renseignements méthodologiques peuvent être obtenus auprès l'Unité Conjoncture.

⇒ Il est possible d'obtenir des données sur les heures prestées plus détaillées (par sous-secteur, par région) ou traitées de façon plus approfondie (par ex : désaisonnalisées), soit ponctuellement soit en s'abonnant.

⇒ En plus des indices du nombre d'employés, nous calculons beaucoup d'autres indicateurs : indices de la production, nouvelles commandes, masse salariale, heures travaillées, coût de matériaux, prix à la production, chiffre d'affaires, permis de bâtir, ...

**(hausse en % au cours des trois derniers mois, jusqu'à novembre 2003 compris, par rapport au trimestre précédent, valeurs corrigées des variations saisonnières)*

Indicateurs conjoncturels – Communiqué de presse

Employés

**Indices bruts
(2000=100)**
Nombre des
ouvriers et
employés déclarés
à l'ONSS

	Jan	Fév	Mars	Avril	Mai	Juin	Juil	Août	Sept	Oct	Nov	Déc	Année
Ensemble de l'industrie, à l'exclusion de la construction													
2002	97,4	97,1	96,9	96,6	96,5	96,2	96,1	96,1	96,3	96,3	96,0	95,2	96,4
2003	93,7	93,5	92,9	92,7	93,0	92,7	92,1	92,3	91,9	91,8	91,7		
Construction													
2002	99,4	99,4	99,2	99,8	99,8	100,1	99,8	100,7	101,1	100,8	100,2	99,2	100,0
2003	96,6	96,3	97,3	97,3	97,4	97,5	96,8	97,4	97,5	97,4	97,2		
Ensemble de l'industrie, à l'exclusion de la construction													
2002	97,9	97,5	97,3	97,0	96,7	96,4	96,1	95,8	95,7	95,4	95,0	94,7	96,3
2003	94,3	94,0	93,6	93,3	93,0	92,6	92,2	91,9	91,4	91,0	90,7		
Construction													
2002	100,9	100,8	100,3	100,5	100,3	100,1	100,0	99,7	99,6	99,2	98,9	98,7	99,9
2003	98,4	98,1	98,1	97,7	97,5	97,2	96,9	96,6	96,3	96,0	95,8		

**Indices
désaisonnalisés**
Après élimination
des variations
saisonnnières

Tendance
Ensemble de
l'industrie;
après élimination
des variations
saisonnnières et
accidentelles

Indices bruts:
—
Tendance :
.....

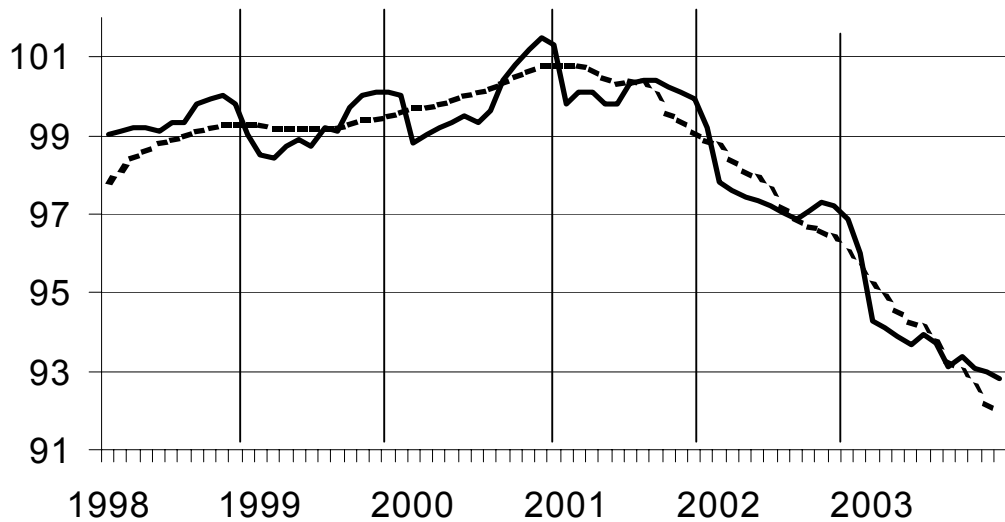

**Evolution de la
tendance**
Comparaison des
trois derniers mois
avec les trois mois
précédents

↗ ↗ > 1.5%
↗ ↘ 0.2% tot 1.5%
→ ↘ -0.2% tot 0.2%
↘ ↘ -1.5% tot -0.2%
↘ ↘ < -1.5%

BE : Belgique
VL : Flandre
WA : Wallonie
BR : Bruxelles

Branches d'activité / Grands regroupements industriels	BE	VL	WA	BR
Ensemble de l'industrie	↘	↘	↘	↘ ↘
Ensemble de l'industrie, à l'exclusion de la construction	↘	↘	↘	↘ ↘
Biens intermédiaires	↘	↘	→	↘ ↘
Biens d'investissement	↘	↘	↘ ↘	↘
Biens de consommation durables	↘	↘	↘ ↘	↘ ↘
Biens de consommation non-durables	↘	↘	↘ ↘	↘
Industries extractives	→	↘	↘	
Industries agricoles et alimentaires	↘	↘	↘ ↘	↘ ↘
Textile, habillement, cuir et chaussure	↘	↘	↘ ↘	↘ ↘
Papier et carton; édition et imprimerie	↘	↘	↘	↘
Industrie chimique, du caoutchouc et des plastiques	↘	↘	→	↘ ↘
Fabrications métalliques	↘	↘ ↘	↘	↘
Cokéfaction, raffinage et industries nucléaires	↘ ↘	↘	↘ ↘	
Produits minéraux non métalliques	↘	↘	↘	↘
Métallurgie	↘	↘	→	↘ ↘
Meubles	↘	↘	↘	
Électricité	↘ ↘	↘ ↘	↘ ↘	↘ ↘
Construction	↘	↘	↘	↘ ↘

Indicateurs conjoncturels – Communiqué de presse

Novembre 2003* : heures travaillées industrie - 2,8%, construction - 2,5%

Pour la Belgique, le nombre désaisonnalisé d'heures travaillées dans l'industrie à l'exclusion de la construction, des trois derniers mois par rapport au trimestre précédent, a diminué de 2,8% ; dans la construction, la diminution est de 2,5%.

La tendance des trois derniers mois dans l'industrie, comparés aux trois mois précédents montre une baisse pour le Royaume (-1,1%). Au niveau régional, le nombre d'heures travaillées en Flandre a diminué de 1,4%, en Wallonie on constate une diminution de 1,2%. Une répartition au niveau des secteurs importants donne -1,2% pour la chimie et -2,3% pour les fabrications métalliques. Dans la construction, le nombre d'heures travaillées a diminué de 2,0%.

Prochain communiqué de presse : **04/03/2004**

*

* *

Reproduction autorisée moyennant indication de la source.

Sur la page suivante, vous trouverez les tableaux et graphiques annexes.

Plus d'informations sur la conjoncture !

⇒ pour une vue globale de la conjoncture en Belgique et en Europe, consultez le portail conjoncturel de l'INS (en 4 langues) :

<http://statbel.fgov.be/indicators>

⇒ Tous les renseignements méthodologiques peuvent être obtenus auprès l'Unité Conjoncture.

⇒ Il est possible d'obtenir des données sur les heures prestées plus détaillées (par sous-secteur, par région) ou traitées de façon plus approfondie (par ex : désaisonnalisées), ponctuellement ou mensuellement (sur base d'abonnement).

⇒ En plus d'indices des heures travaillées, nous calculons beaucoup d'autres indicateurs : indices de la production, nouvelles commandes, masse salariale, nombre d'employées, coût de matériaux, prix à la production, permis de bâtir, chiffre d'affaires, ...

**(hausse en % au cours des trois derniers mois, jusqu'à novembre 2003 compris, par rapport au trimestre précédent, valeurs corrigées des variations saisonnières)*

Indicateurs conjoncturels – Communiqué de presse

Heures travaillées

**Indices bruts
(2000=100)**
Heures travaillées
par les ouvriers et
employés

	Jan	Fév	Mars	Avril	Mai	Juin	Juil	Août	Sept	Oct	Nov	Déc	Année
Ensemble de l'industrie, à l'exclusion de la construction													
2002	104,0	97,6	102,5	100,0	95,0	97,5	78,5	80,9	100,6	109,0	94,1	81,4	95,1
2003	99,9	94,8	97,4	95,9	90,5	93,8	77,1	77,6	98,8	103,7	87,2		
Construction													
2002	90,5	93,8	108,2	105,0	103,5	107,6	57,3	94,1	112,4	115,1	100,4	72,4	96,7
2003	84,2	90,8	107,8	102,2	95,8	106,2	59,2	88,2	113,9	112,8	89,6		
Ensemble de l'industrie, à l'exclusion de la construction													
2002	103,4	98,1	107,0	98,7	98,0	102,1	75,5	83,2	103,7	104,9	96,2	84,5	96,3
2003	99,1	95,3	101,6	94,2	95,7	97,8	74,0	82,4	96,7	101,2	93,1		
Construction													
2002	88,5	92,8	113,6	104,2	107,4	113,6	53,7	96,8	116,4	110,2	103,7	78,1	98,2
2003	83,2	89,8	113,3	100,3	102,3	111,2	55,4	94,9	111,9	108,7	95,4		

**Indices par jour
ouvrable**
Compte tenu de la
durée et de la
composition
inégales des mois

Tendance
Ensemble de
l'industrie;
après élimination
des variations
saisonnnières et
accidentelles

Indices bruts:
—
Tendance:
.....

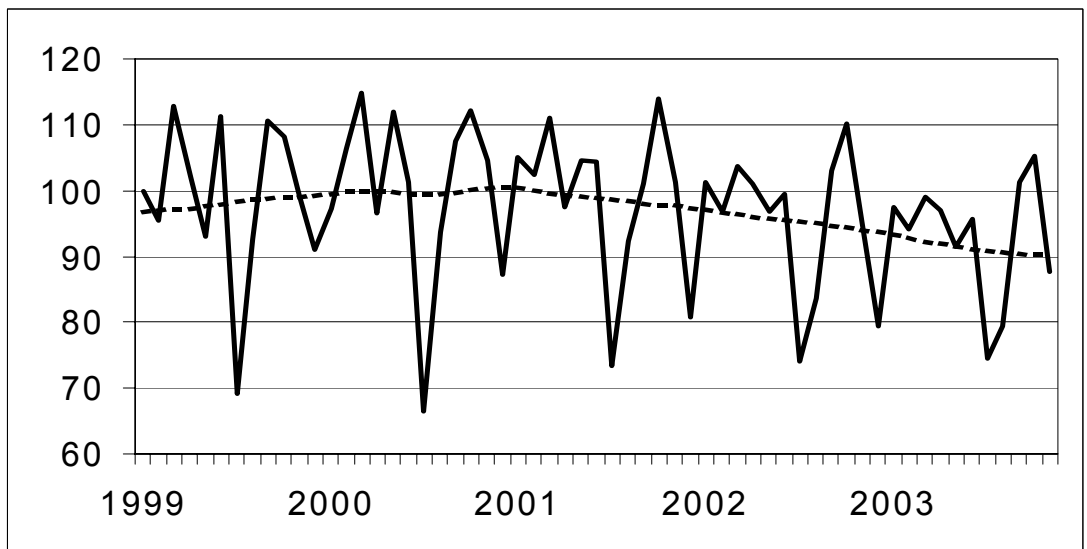

**Evolution de la
tendance**
Comparaison des
trois derniers mois
avec les trois mois
précédents

↗ ↗ > 2.5%
↗ ↘ 0.5% à 2.5%
→ ↘ -0.5% à 0.5%
↘ ↘ -2.5% à -0.5%
↘ ↘ < -2.5%

BE : Belgique
VL : Flandre
WA : Wallonie
BR : Bruxelles

Branches d'activité / Grands regroupements industriels	BE	VL	WA	BR
Ensemble de l'industrie	↘	↘	↘	↘
Ensemble de l'industrie, à l'exclusion de la construction	↘	↘	↘	↘
Biens intermédiaires et énergie	↘	↘	↘	→
Biens d'investissement	↘	↘	↘	↘
Biens de consommation durables	↘	↘	↘	↘ ↘
Biens de consommation non-durables	↘	→	→	↘ ↘
Industries extractives	↘	↘ ↘	↘	
Industries agricoles et alimentaires	↘	↘	→	↘
Textile, habillement, cuir et chaussure	↘	↘	↘	↘ ↘
Papier et carton; édition et imprimerie	↘	↘	↘	↘ ↘
Industrie chimique, du caoutchouc et des plastiques	↘	→	→	↘ ↘
Fabrications métalliques	↘	↘	↘	↘
Cokéfaction, raffinage et industries nucléaires	↘	↘	↘	
Produits minéraux non métalliques	↘	→	↘	↘
Métallurgie	↘	↘	↘	↘
Meubles	↘	↘	↘ ↘	
Électricité	→	→	↘	
Construction	↘	↘	↘	↘ ↘

Agriculture et activités assimilées

Agriculture

Recensement agricole de mai 2003 - résultats définitifs

	Unités	Belgique		Rég. flamande		Rég. wallonne	
		2003	Evolution 2003/2002	2003	Evolution 2003/2002	2003	Evolution 2003/2002
nombre d'exploitations	expl.	54.942	-3,5%	36.577	-3,5%	18.342	-3,4%
main-d'oeuvre à temps plein	pers.	51.987	-2,9%	35.662	-3,0%	16.286	-2,6%
main-d'oeuvre à temps partiel	pers.	48.164	-2,5%	34.775	-2,4%	13.366	-2,4%
superficie agricole utilisée	ha	1.392.075	-0,0%	632.634	-0,5%	759.202	+0,3%
Productions végétales							
céréales pour le grain	ha	308.312	-0,7%	133.812	+1,1%	174.432	-2,1%
dont							
froment d'hiver	ha	183.780	-3,7%	60.619	-6,9%	123.140	-2,1%
maïs cultivé pour la graine	ha	52.723	+11,2%	49.998	+10,8%	2.708	+19,6%
orge d'hiver	ha	29.688	-23,1%	9.786	+0,2%	19.891	-31,0%
cultures industrielles	ha	135.484	+0,8%	47.880	+1,1%	87.588	+0,6%
dont							
betteraves sucrières	ha	91.177	-5,5%	34.410	-5,2%	56.752	-5,6%
chicorée	ha	15.797	+18,4%	3.112	+19,6%	12.685	+18,1%
lin	ha	20.232	+24,4%	7.306	+27,3%	12.926	+22,7%
colza	ha	4.644	-8,8%	135	+11,9%	4.508	-9,3%
pommes de terre	ha	59.300	-3,9%	36.861	-7,8%	22.428	+3,3%
dont							
Bintje	ha	32.408	-3,9%	18.439	-8,4%	13.958	+2,7%
légumineuses récoltées en grains secs	ha	2.604	+37,7%	713	+24,1%	1.891	+43,6%
fourrages des terres arables	ha	256.158	+0,1%	168.785	-0,1%	87.326	+0,4%
dont							
maïs fourrager	ha	171.354	+0,8%	115.977	+0,6%	55.338	+1,2%
prairies temporaires	ha	76.279	-1,0%	48.207	-1,1%	28.066	-0,8%
légumes en plein air (y c. fraises)	ha	39.969	+0,1%	27.298	-4,5%	12.665	+11,7%
vergers	ha	16.472	+1,0%	15.031	+0,8%	1.441	+2,2%
superficies toujours couvertes d'herbe	ha	535.588	-0,1%	185.571	-0,7%	349.932	+0,3%
Productions animales							
bovins	anim.	2.778.077	-3,9%	1.405.675	-3,5%	1.372.078	-4,3%
	expl.	33.609	-4,2%	19.944	-4,0%	13.658	-4,5%
dont							
vaches laitières en production	anim.	559.423	-3,0%	311.939	-2,2%	247.425	-3,9%
vaches allaitantes en production	anim.	468.975	-3,0%	172.271	-1,4%	296.647	-3,9%
porcs	anim.	6.538.609	-2,9%	6.187.650	-3,3%	350.956	+3,7%
	expl.	8.645	-5,7%	7.457	-6,0%	1.186	-3,3%
volailles	anim.	32.032.136	-17,2%	27.531.400	-19,8%	4.499.851	+2,3%
	expl.	6.143	-4,6%	3.209	-1,4%	2.929	-7,9%
moutons	anim.	146.030	-0,3%	92.648	-0,4%	53.369	-0,0%
caprins	anim.	26.237	+4,9%	14.720	+7,8%	11.505	+1,4%

Services, commerce et transport

Transport

Navigation intérieure

Évolution des marchandises transportées

Mois	Marchandises transportées (en 1 000 t)				
	Total	Trafic intérieur	Entrées	Sorties	Transit
2001					
Janvier	10.726	2.171	4.853	3.291	343
Février	11.254	2.177	5.315	3.432	375
Mars	10.687	2.346	5.226	2.855	436
Avril	10.518	2.329	5.029	2.956	356
Mai	10.888	2.040	5.007	3.140	393
Juin	10.841	2.348	4.992	3.133	386
Juillet	9.846	1.924	4.427	3.012	367
Août	10.631	2.192	4.832	3.188	263
Septembre	10.652	2.388	4.884	3.091	290
Octobre	11.580	2.518	5.232	3.476	352
Novembre	10.921	2.374	4.932	3.325	291
Décembre	10.016	2.349	4.797	2.631	245
2002					
Janvier(*)	10.520	2.369	4.610	3.253	288
Février(*)	9.313	1.895	4.244	2.893	281
Mars(*)	11.352	2.418	5.108	3.454	373
Avril(*)	11.278	2.424	5.026	3.442	385
Mai(*)	11.482	2.311	5.161	3.595	414
Juin(*)	11.002	2.321	4.882	3.411	387
Juillet(*)	11.439	2.415	5.149	3.459	416
Août(*)	11.561	2.731	5.107	3.462	261
Septembre(*)	12.011	2.833	5.283	3.639	258
Octobre					
Novembre					
Décembre					

(*) Chiffres définitifs

Navigation intérieure

Marchandises transportées selon la nature des marchandises par mois

Chiffres définitifs septembre 2002	Marchandises transportées (en 1 000 t)				
	Total	Trafic intérieur	Entrées	Sorties	Transit
-Produits agricoles et animaux vivants	347	37	180	55	75
-Denrées alimentaires et fourrages	443	102	203	125	13
-Combustibles minéraux solides	984	392	232	327	33
-Produits pétroliers	1.964	531	725	707	1
-Minerais et déchets pour la métallurgie	688	125	428	111	24
-Produits métallurgiques	541	114	227	167	33
-Minéraux bruts ou manufacturés et matériaux de construction	3.603	1.020	1.763	804	16
-Engrais	493	83	195	176	38
-Produits chimiques	1.144	200	453	472	20
-Machines, véhicules, objets manufac- turés n.d.a. et transactions spéciales	1.805	228	877	695	5

Domaines statistiques

- Généralités
- Territoire et environnement
- Population
- Société
- Économie et finances
- Agriculture et activités assimilées
- Industrie
- Services, commerce et transports

INS • INSTITUT NATIONAL DE STATISTIQUE
B-1000 Bruxelles
tél. 02/548.63.65 - 02/548.63.66
fax 02/548.63.67

<http://statbel.fgov.be>
info@statbel.mineco.fgov.be

5 €*
ISSN 0771 - 0364

12.02.2004 • N° 3019

I. TERRITOIRE ET ENVIRONNEMENT

Environnement

Concentrations d'ozone dans l'air - 1979 - 2003	5
Pollution de l'air - Année 2001	6

II. ECONOMIE ET FINANCES

Indicateurs conjoncturels

Calendrier de diffusion des indicateurs de l'INS.....	11
Indices de la production (base 2000 = 100) - Décembre 2003.....	12
Faillites - Janvier 2004	14

III. INDUSTRIE ET CONSTRUCTION

Industrie

Pétrole - Octobre 2003	19
------------------------------	----

IV. SERVICES, COMMERCE ET TRANSPORT

Transport

Activité des ports maritimes - Juin 2003.....	22
Véhicules à moteur neufs et d'occasion mis en circulation - Chiffres détaillés d'après la résidence du déclarant pour le mois de janvier 2004	26

Vous pouvez trouver dans cette publication les statistiques **les plus récentes** dans les domaines suivants : Environnement, population, société, économie et finances, agriculture et activités assimilées, industrie, services, commerce et transports.

De plus notre site :: <http://statbel.fgov.be> présente une sélection de statistiques mises à jour quotidiennement.

Les publications peuvent être commandées en effectuant un versement au C.C.P. n° 679-2005886-23 de l'Institut National de Statistique à Bruxelles

Pour plus de renseignements :
Institut National de Statistique
Rue de Louvain, 44 - 1000 Bruxelles
Tél. : 02/548.63.65 - Fax : 02/548.63.67

INS - LIEGE

Bd de la Sauvenière, 73-75 - 4000 Liège
Tél. : 04/223.84.10
Fax : 04/222.49.94

INS - GAND

Coupure Rechts, 620 - 9000 Gand
Tél.:09/267.27.27/30/31
Fax : 09/267.27.29

INS - CHARLEROI

Bd Audent 14/5 - 6000 Charleroi
Tél. : 071/27.44.14
Fax : 071/27.44.19

INS - ANVERS

Italiëlei 124, Bus 85 - 2000 Anvers
Tél. : 03/229.07.07
Fax : 03/233.28.30

SIGNES CONVENTIONNELS

Les renseignements ne sont pas disponibles	..
0 ou inférieur à la moitié de l'unité utilisée	-
Chiffres provisoires	(*)
La virgule est employée pour séparer les unités des décimales	

Editeur responsable : Hans D'Hondt.

Droits d'auteurs réservés

La reproduction du contenu de cette publication, qu'elle soit intégrale ou partielle, dans la forme originale ou remaniée, est interdite sauf autorisation écrite de l'Institut national de Statistique.

L'utilisation du contenu de cette publication, à titre explicatif ou justificatif, dans un article, un compte rendu ou un livre, est autorisée, moyennant indication claire et précise de la source.

Territoire et environnement

Environnement

Qualité de l'air

Concentrations d'ozone dans l'air (1979-2003)

	Surcharge d'ozone pour les forêts (1)	Surcharge d'ozone pour les cultures (2)	Surcharge d'ozone pour la santé publique (3)	Nombre de jours avec effet sur la santé (4)	Nombre de jours d'ozone (5)	Nombre de jours d'alerte de la population (6)
	($\mu\text{g}/\text{m}^3 \cdot \text{heure}$)	($\mu\text{g}/\text{m}^3 \cdot \text{heure}$)	($\mu\text{g}/\text{m}^3 \cdot \text{heure}$)	(8-heure >120 $\mu\text{g}/\text{m}^3$)	(1-heure >180 $\mu\text{g}/\text{m}^3$)	1-heure >360 (240) $\mu\text{g}/\text{m}^3$
1979	23	9	1
1980	15	4	0
1981	10	7	0
1982	38	22	0
1983	47	25	0
1984	51	31	2
1985	23	10	1
1986	27	6	0
1987	9 121	5 008	1 372	28	13	0
1988	8 711	3 155	881	23	3	0
1989	28 263	21 131	6 586	68	28	0
1990	28 565	19 562	9 560	70	33	2 (10)
1991	10 178	5 024	1 038	29	9	0
1992	14 159	10 679	2 827	37	9	0
1993	13 598	10 271	2 495	31	8	0
1994	23 045	19 268	5 283	52	20	0
1995	25 691	16 356	8 049	54	32	0
1996	18 843	11 254	2 720	43	12	0
1997	21 577	9 215	4 207	47	16	0
1998	14 972	9 545	2 589	31	8	0 (1)
1999	27 049	13 637	3 522	57	13	0 (0)
2000	12 831	6 488	849	24	6	0 (0)
2001	22 281	12 801	3 873	41	15	0 (1)
2002	16 440	7 422	1 328	30	3	0 (1)
2003	42 155	15 163	9 270	83	22	0 (7)

(1) Dépassement accumulé de concentrations en ozone de plus de 80 microgrammes par mètre cube en moyenne horaire (par jour, limité à la période 8-20h HEC), accumulé durant l'été (avril à septembre)

(2) Dépassement accumulé de concentrations en ozone de plus de 80 microgrammes par mètre cube en moyenne horaire (par jour, limité à la période 8-20h HEC), accumulé durant la saison de croissance (mai, juin et juillet)

(3) Dépassement accumulé d'une concentration quotidienne de plus de 120 microgrammes par mètre cube en moyenne maximale sur 8 heures

(4) "Jour avec effet sur la santé" : jour avec au moins 1 dépassement du seuil de 120 $\mu\text{g}/\text{m}^3$ d'ozone pour la moyenne journalière sur huit heures

(5) "Jour d'ozone" : jour avec au moins 1 dépassement du seuil UE d'information de la population, c.-à-d. 1 heure > 180 $\mu\text{g}/\text{m}^3$

(6) "Jour d'alerte de la population" : jour avec au moins 1 dépassement du seuil UE d'information de la population, c.-à-d. 1 heure > 360 $\mu\text{g}/\text{m}^3$ avant le 9 septembre 2003 (1 heure > 240 $\mu\text{g}/\text{m}^3$ à partir du 9 septembre 2003)

Pollution de l'air en Belgique

Émissions atmosphériques de SO₂ (en 1 000 t)

	Total	Routier	Secteur énergétique	Combustion industrielle	Autres combustion	Procédés industriels	Divers
1980	828	17	522
1981	712	..	399
1982	694	12	361
1983	560	12	257
1984	500	..	228
1985	400	15	125	122	64	73	1
1986	377	..	115
1987	367	..	113
1988	354	..	109
1989	325	..	94
1990	357	15	101	147	41	51	2
1991	333	16	94	140	46	34	3
1992	318	16	87	146	43	23	3
1993	296	17	82	137	44	11	5
1994	253	19	82	77	34	39	2
1995	245	17	83	88	34	21	3
1996	240	13	73	93	42	17	2
1997	219	6	64	95	36	18	1
1998	212	6	65	89	35	16	1
1999	181	6	37	87	33	17	1
2000	165	5	59	35	30	36	1
2001	162	5	58	34	29	35	1

Émissions atmosphériques de NO_x (en 1 000 t)

	Total	Routier	Secteur énergétique	Combustion industrielle	Autres combustion	Procédés industriels	Divers
1980	442	..	106
1985	325	188	47	40	20	29	1
1986	317	..	47
1987	331	..	40
1988	345	..	45
1989	357
1990	321	149	61	71	19	14	6
1991	335	167	60	68	22	11	7
1992	343	175	58	72	21	9	8
1993	341	178	55	72	22	6	8
1994	342	179	58	73	20	5	7
1995	325	163	55	71	21	9	8
1996	315	150	51	73	24	8	8
1997	306	150	46	74	21	8	7
1998	312	151	47	78	18	9	10
1999	289	141	33	81	17	8	10
2000	329	166	50	54	18	29	10
2001	317	160	48	52	17	28	10

Pollution de l'air en Belgique

Émissions atmosphériques de particules (en 1 000 t)

	Total	Routier	Secteur énergétique	Combustion industrielle	Autres combustion	Procédés industriels	Divers
1990	24	3	7	3	5	5	1
1994	27	8	4	5	4	6	0

Source : OCDE

Émissions atmosphériques de CO (en 1 000 t)

	Total	Routier	Secteur énergétique	Combustion industrielle	Autres combustion	Procédés industriels	Divers
1990	1 097	452	3	401	88	146	8
1991	1 119	478	3	378	96	146	18
1992	1 137	493	10	364	100	152	18
1993	1 105	484	11	342	101	149	18
1994	1 054	468	2	332	97	143	12
1995	1 013	429	2	330	82	160	10
1996	1 000	418	3	342	95	139	3
1997	938	400	3	323	79	130	2
1998	1 114	632	2	283	63	128	6
1999	1 017	542	2	331	60	75	6
2000	1 100	569	9	215	61	240	7
2001	1 027	531	8	200	57	224	6

Source : EMEP

Émissions atmosphériques de COVNM (en 1 000 t)

	Total	Routier	Secteur énergétique	Combustion industrielle	Autres combustion	Procédés industriels	Solvants
1985	688	193	3	14	18	30	86
1990	303	110	1	5	8	48	99
1991	313	110	0	3	8	37	93
1992	313	114	0	4	8	37	87
1993	311	113	1	3	8	36	88
1994	305	113	1	3	8	35	82
1995	250	94	1	3	8	34	81
1996	242	84	1	3	9	34	79
1997	249	83	1	3	8	34	78
1998	269	105	1	3	8	30	78
1999	248	87	1	3	8	34	73
2000	233	85	5	1	7	49	68
2001	252	91	6	2	8	53	74

Source : EMEP

Pollution de l'air en Belgique

Émissions atmosphériques

Unité	NMVOS	CH ₄	CO ₂	CO	N ₂ O ^(*)	NH ₃
	1000 t	1000 t	10 ⁶ t	1000 t	1000 t	1000 t
1979	134	..	39	..
1980	688	..	126	1097	38	89
1981	115	..	35	..
1982	106	..	33	..
1983	99	..	29	..
1984	100	..	29	..
1985	688	..	99	1097	26	89
1986	99	..	26	..
1987	100	..	26	..
1988	100	..	27	..
1989	108
1990	303	589	109	1 097	31	107
1991	313	593	115	1 119	31	93
1992	313	591	114	1 137	30	92
1993	311	599	108	1 105	31	97
1994	305	597	113	1 054	35	96
1995	250	597	118	1 013	36	97
1996	242	601	122	1 000	37	99
1997	249	586	118	938	33	99
1998	269	593	121	1 114	34	102
1999	248	585	118	1 017	34	100
2000	233	..	121	1 100	..	81
2001	252	..	121	1 027	..	81
2002	112

Source : EMEP (<http://www.emep.int>); *Hecq & al. (1990) pour 1979-1988; SPF économie pour le CO₂

Émissions atmosphériques de métaux lourds (en t)

	Pb	Hg	Cd	As	Cr	Cu	Ni	Se	Zn
1985	1743	13	14	154
1990	716	9	10	11	58	55	94	..	514
1991
1992
1993
1994	325	6	4	5	27	46	53	23	242
1995	336	5	6	6	48	56	47	19	287
1996	297	6	5	5	32	33	58	8	220
1997	285	4	6	4	28	30	49	8	176
1998
1999
2000	243	2	1	95

Source : EMEP (<http://www.emep.int>), INS et SSTC (1985 et 2000)

Economie et finances
Indicateurs conjoncturels

Calendrier de diffusion des indicateurs de l'INS

Les indices sont disponibles le jour indiqué à 0 heure sur notre site <http://statbel.fgov.be>

Disponible le	Indicateur	Période de référence	Périodicité
FEVRIER 2004			
19	Statistique du tourisme et de l'hôtellerie	septembre 2003	mensuel
19	Indices des entrées des commandes	décembre 2003	mensuel
26	Permis de bâtir	décembre 2003	mensuel
26	Indices du chiffre d'affaires Prodcop	décembre 2003	mensuel
26	Indices des prix à la production	janvier 2004	mensuel
26	Indices du chiffre d'affaires (TVA)	décembre 2003	mensuel
26	Indices des investissements (TVA)	décembre 2003	mensuel
26	Statistique du tourisme et de l'hôtellerie	octobre 2003	mensuel
26	Indices des prix à la consommation(*)	février 2004	mensuel
MARS 2004			
4	Indices des salariés	décembre 2003	mensuel
4	Indices des heures travaillées	décembre 2003	mensuel
4	Indices des salaires horaires	janvier 2004	trimestriel
4	Indices de la masse salariale	4ème trimestre 2003	trimestriel
11	Indices de la production	janvier 2004	mensuel
11	Faillites	février 2004	mensuel
18	Indices des entrées des commandes	janvier 2004	mensuel
18	Statistique du tourisme et de l'hôtellerie	novembre 2003	mensuel
25	Permis de bâtir	janvier 2004	mensuel
25	Indices du chiffre d'affaires Prodcop	janvier 2004	mensuel
25	Indices des prix à la production	février 2004	mensuel
25	Indices du chiffre d'affaires (TVA)	janvier 2004	mensuel
25	Indices des investissements (TVA)	janvier 2004	mensuel
30	Indices des prix à la consommation(*)	mars 2004	mensuel

(*)Disponibles à 12h00, après la réunion de la Commission de l'Indice.

Ce calendrier peut être également envoyé séparément, sur demande

(Tel. 02/548.68.63 - 63.66 - Fax. 02/548.63.67)

Indicateurs conjoncturels – communiqué de presse

Décembre 2003* : production dans l'industrie - 0,4%, dans la construction - 2,7%

Retour à la hausse de la conjoncture

Comparé aux trois mois précédents, l'**indice désaisonnalisé** de la **production** de l'industrie à l'exclusion de la construction pour la Belgique des trois derniers mois a diminué de 0,4% ; dans la construction, la diminution est de 2,7%.

La **tendance** des trois derniers mois comparés aux trois mois précédents montre un statu quo (+0,0%) pour le Royaume. Au niveau régional, la production de la Flandre a augmenté de 1,0%, en Wallonie on constate une augmentation de 1,3%. Une répartition selon le type des produits donne +1,7% pour les biens intermédiaires, +0,0% pour les biens d'investissements, -2,4% pour les biens de consommation durables et +0,2% pour les biens de consommation non durables. La construction, d'autre part, a diminué de 0,8%.

Prochain communiqué de presse : **11/03/2004**

*
* *

Reproduction autorisée moyennant indication de la source.

Sur la page suivante, vous trouverez les tableaux et graphiques annexes.

Plus d'informations sur la conjoncture !

⇒ pour une vue globale de la conjoncture en Belgique et en Europe, consultez le portail conjoncturel de l'INS (en 4 langues) :

<http://statbel.fgov.be/indicators>

⇒ Tous les renseignements méthodologiques peuvent être obtenus auprès l'Unité Conjoncture.

⇒ Il est possible d'obtenir des données sur la production plus détaillées (par sous-secteur, par région) ou traitées de façon plus approfondie (par ex : désaisonnalisées), soit ponctuellement soit en s'abonnant.

⇒ En plus des indices de la production, nous calculons beaucoup d'autres indicateurs : indices des heures travaillées, nouvelles commandes, masse salariale, nombre d'employés, coût de matériaux, prix à la production, permis de bâtir, chiffre d'affaires,

**(hausse en % au cours des trois derniers mois, jusqu'à décembre 2003 compris, par rapport au trimestre précédent, valeurs corrigées des variations saisonnières)*

Indicateurs conjoncturels – communiqué de presse

Production

Indices bruts (2000=100)

Indices de volume de la production industrielle

	Jan	Fév	Mars	Avril	Mai	Juin	Juil	Août	Sept	Oct	Nov	Déc	Année
Ensemble de l'industrie, à l'exclusion de la construction													
2002	97,6	96,9	105,6	102,8	101,7	104,2	92,7	91,9	106,5	112,3	102,8	96,5	101,0
2003	98,9	97,3	103,4	102,1	97,8	105,1	95,0	91,4	109,9	113,3	103,2	107,2	102,1
Construction													
2002	89,6	92,8	107,6	104,6	103,0	106,9	56,3	93,4	109,1	113,8	97,4	72,5	95,6
2003	83,4	89,8	106,5	101,0	94,8	104,9	58,6	87,3	112,6	111,5	88,6	74,9	92,8
Ensemble de l'industrie, à l'exclusion de la construction													
2002	97,9	97,5	108,1	103,7	106,4	107,3	90,8	94,4	107,4	110,4	108,1	99,0	102,6
2003	99,3	97,9	105,9	103,0	102,5	108,2	95,4	96,0	108,6	111,4	103,2	107,2	103,2
Construction													
2002	90,2	92,8	112,4	106,4	111,9	112,9	52,7	98,2	110,9	110,2	107,5	77,3	98,6
2003	84,0	89,8	111,2	102,8	103,8	110,8	59,2	96,2	110,2	108,0	98,7	75,5	95,9

Indices par jour ouvrable

Compte tenu de la durée et de la composition inégales des mois

Tendance

Ensemble de l'industrie; après élimination des variations saisonnières et accidentelles

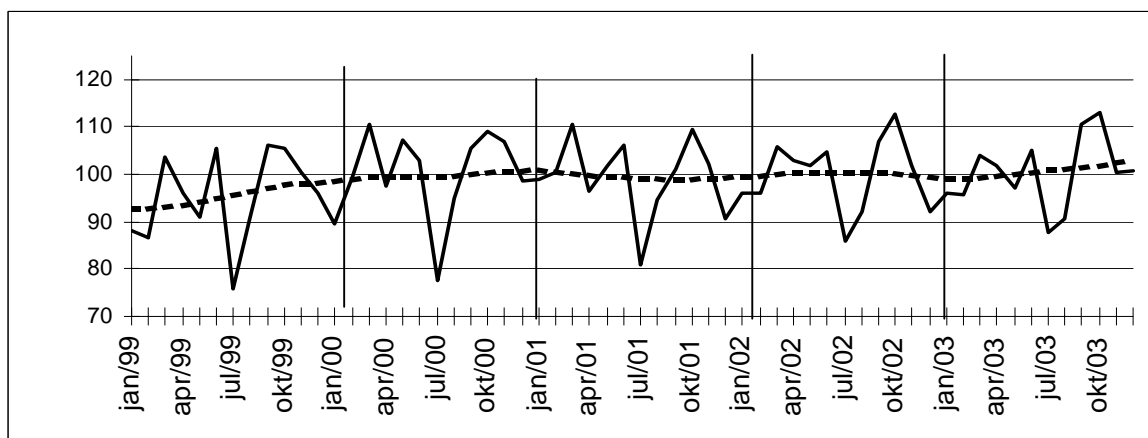

Indices bruts:

Tendance :

Evolution de la tendance

Comparaison des trois derniers mois avec les trois mois précédents

↗↗ > 2.5%
 ↗ 0.5% à 2.5%
 → -0.5% à 0.5%
 ↘ -2.5% à -0.5%
 ↘↘ < -2.5%

Branches d'activité / Grands regroupements industriels	Belgique	Flandre	Wallonie	Bruxelles
Ensemble de l'industrie	↗	↗	↗	↘↘
Ensemble de l'industrie, à l'exclusion de la construction	→	↗	↗	↘↘
Biens intermédiaires	↗	↗↗	↗	↘↘
Biens d'investissement	→	↗	↘↘	↘↘
Biens de consommation durables	↘	↘	↘	↘↘
Biens de consommation non-durables	→	↘	↗	↘↘
Industries extractives	↗	↗↗	↘	
Industries agricoles et alimentaires	↗	↘	↗	↘↘
Textile, habillement, cuir et chaussure	→	↘	↗↗	↘
Papier et carton; édition et imprimerie	↗	↗	↘	→
Industrie chimique, du caoutchouc et des plastiques	↗	↗↗	↗	→
Fabrications métalliques	→	→	↘	↘↘
Cokéfaction, raffinage et industries nucléaires	↗	→	↘	
Produits minéraux non métalliques	↘	↗↗	↗↗	↗
Métallurgie	↗	↗↗	↘↘	
Meubles	↘↘	↘↘	↘	
Électricité	↘	↗	↗	↗
Construction	↘	↘	↗	↘

627 faillites en janvier

Le nombre de faillites enregistrées en janvier 2004 s'élève selon l'INS à 627 unités. L'augmentation est de 3,1% par rapport au mois de janvier de l'année passée.

Janvier 2004 :

S'agissant de la taille des entreprises faillies, dans 87.2% des cas du mois de janvier il s'agit d'entreprises de moins de cinq personnes.

Des faillis, 33% étaient occupés dans le secteur du commerce, 26% dans le secteur du transport et autres services, 17% dans l'horeca et 11% dans la construction.

Si l'on tient compte de la forme juridique, ce sont les S.P.R.L. (57%), suivies par les sociétés anonymes (19%), les indépendants (18%) et les coopératives (3%) qui ont connu le plus grand nombre de faillites.

		2003												2004
		janvier	février	mars	avril	mai	juin	juillet	août	septembre	octobre	novembre	décembre	janvier
Total		608	651	691	627	634	731	475	337	803	722	590	724	627
Activité	Agriculture et pêche	14	12	6	8	8	10	10	3	10	5	7	17	6
	Industrie extractive, énergie et industrie manufacturière	56	44	53	51	58	52	44	27	55	67	44	54	55
	Construction	73	107	93	90	94	92	44	40	119	84	84	85	67
	Commerce	189	199	203	195	222	249	134	104	223	230	192	235	206
	Horeca	92	93	117	101	97	116	71	64	141	128	99	120	106
	Transport et autres services	139	161	196	147	127	190	153	87	225	177	142	176	164
	Activité non déterminée	45	35	23	35	28	22	19	12	30	31	22	37	23
Région	Région bruxelloise	98	94	114	89	130	140	74	55	140	103	91	120	89
	Région flamande	326	374	364	349	300	385	304	196	443	414	325	388	356
	Région wallonne	184	183	213	189	204	206	97	86	220	205	174	216	182
Forme Juridique	1 pers.	116	138	117	129	110	147	76	60	150	149	117	119	115
	S.A.	124	116	135	103	112	123	80	71	135	135	113	144	121
	S.P.R.L.	323	356	385	347	375	404	285	190	448	403	316	406	356
	Coöp.	36	30	37	37	27	38	27	10	52	24	26	38	21
	Autres	9	11	17	11	10	19	7	6	18	11	18	17	14

Nombre des faillites dans différents secteurs: moyenne des 12 derniers mois

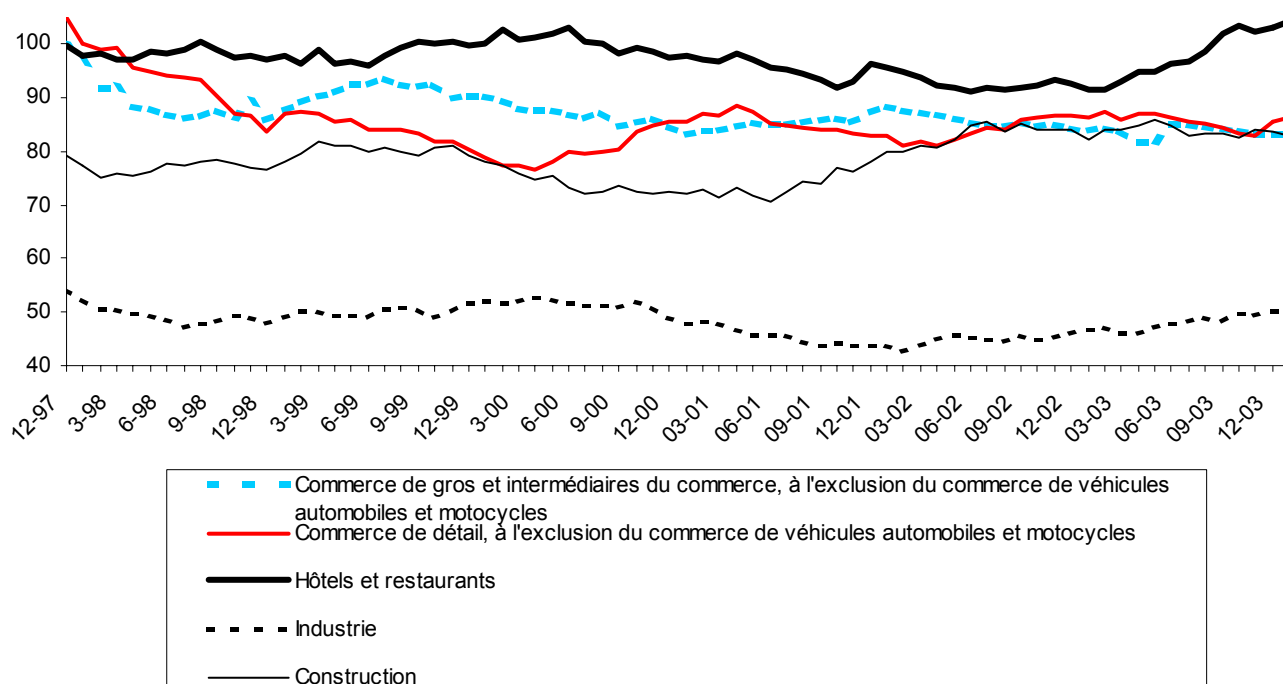

Nombre total des faillites: moyenne des 12 derniers mois

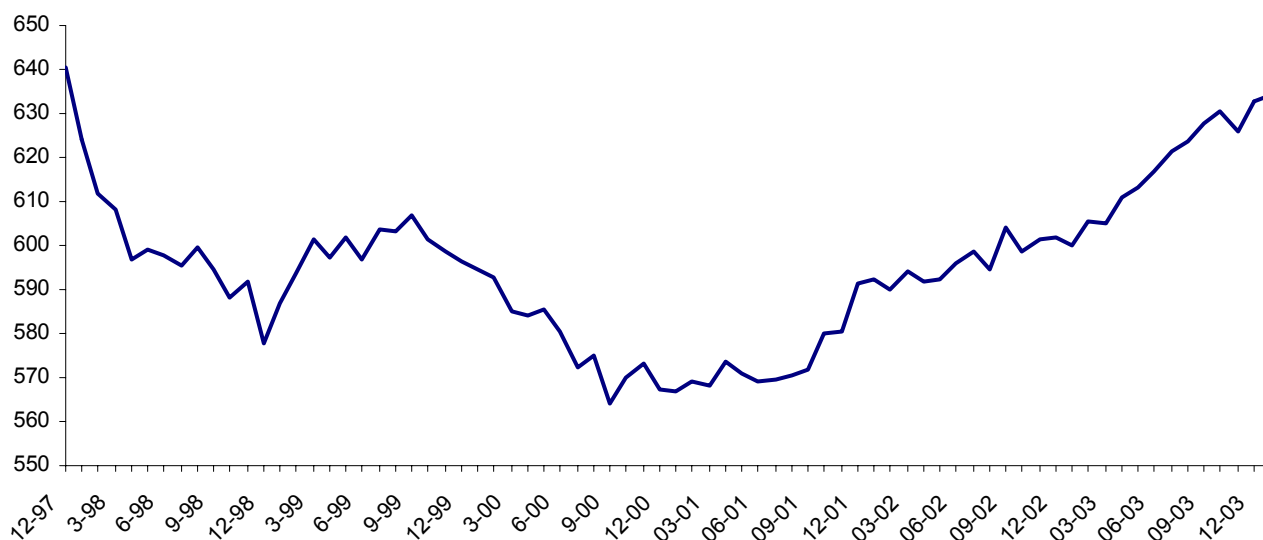

Fiche technique

L'adresse du siège social (ou l'adresse de l'intéressé pour les sociétés d'une personne) détermine la juridiction compétente pour instruire la faillite. Cette adresse a servi à répartir les faillites par région.

L'activité économique n'a pas toujours lieu à l'adresse du siège social. Comparer des données régionales requiert donc une certaine prudence.

La répartition selon la forme juridique :

- 'S.A.' regroupe les sociétés anonymes (S.A.) et les sociétés en commandite par action (S.C.A.).
- 'S.P.R.L.' englobe les sociétés à responsabilité limitée et les S.P.R.L. unipersonnelles (S.P.R.L.U.)
- 'S.C.' englobe les sociétés coopératives fondées sur les anciens statuts et les nouvelles formes de sociétés coopératives telles que S.C.R.I.S., S.C.R.I.S.-C.P., S.C.R.L., S.C.R.L.-C.P.

Pour grouper les données selon l'activité, l'INS a utilisé la nomenclature d'activités NACE-BEL (la version belge de la nomenclature européenne des activités NACE Rev1).

Tous les tableaux détaillés sont disponibles, sur supports papier ou disquette, auprès de nos centres d'information et de documentation.

Industrie et construction

Industrie

NON-PRODCOM - Pétrole

Industrie des dérivés du pétrole: production des raffineries (en tonnes métriques)

	Mise en oeuvre de pétrole brut	Essences auto	Pétrole et carburéacteur type pétrole	Gas-oil	Fuel-oil résiduel	Gaz de pétrole	Bitumes	Essences spéciales et white-spirit
2001	2 671 278	457 778	168 802	1 064 780	584 561	109 088	34 436	9 369
2002	2 794 783	481 274	178 819	1 038 642	633 622	111 618	36 140	10 440
2002 Octobre	2 889 511	487 706	188 527	1 046 257	720 620	75 625	55 373	8 497
Novembre	2 992 045	447 398	181 063	1 099 077	917 152	124 806	34 767	7 336
Décembre	3 010 083	458 518	115 129	1 127 461	752 768	106 209	40 022	7 463
2003 Janvier	2 988 345	506 029	202 324	1 102 662	703 494	109 350	- 22 050	7 827
Février	2 682 034	444 014	153 044	950 390	628 148	92 846	- 6 648	9 401
Mars	3 389 733	501 543	160 747	1 223 541	871 518	119 375	4 381	7 037
Avril	3 278 740	449 993	157 023	1 151 874	782 550	121 045	29 791	13 932
Mai	3 322 162	467 213	207 910	1 192 475	831 223	135 235	31 458	11 518
Juin	2 945 989	532 711	136 619	1 053 275	757 552	115 654	18 814	9 368
Juillet	3 205 563	524 000	173 538	1 124 813	852 416	128 667	38 976	11 977
Août	2 913 575	476 067	171 622	1 009 555	680 537	123 277	64 800	9 270
Septembre	2 761 051	465 281	149 948	972 963	584 362	98 001	64 936	13 273
Octobre	2 906 695	535 450	212 543	1 081 570	673 380	93 376	30 720	13 720

Industrie des dérivés du pétrole: livraisons à la consommation intérieure (en tonnes métriques)

	Essences auto	Essences avion et carburéacteur type essence	Pétrole et carburéacteur type pétrole	Gas-oil	Fuel-oil résiduel	Lubrifiants	Gaz de pétrole	Paraffines	Bitumes	Essences spéciales et white-spirit
2001	182 142	210	112 394	930 182	145 411	8 640	48 721	1 485	27 882	2 586
2002	173 883	207	112 799	885 932	78 087	7 275	42 079	1 795	24 612	2 481
2002 Octobre	161 033	195	93 937	1 004 183	121 457	7 504	25 895	1 727	29 032	2 076
Novembre	155 228	395	114 878	995 156	129 679	6 288	15 726	1 776	23 970	1 835
Décembre	219 930	79	346 540	1 131 330	136 556	5 898	30 413	1 386	10 253	1 453
2003 Janvier	167 659	119	154 462	1 166 405	164 997	7 109	28 071	1 542	9 049	1 989
Février	159 154	186	107 499	1 149 539	111 201	8 393	30 875	1 622	14 792	1 784
Mars	181 333	228	119 702	861 814	154 770	6 093	40 155	1 384	33 448	2 326
Avril	185 028	232	166 413	800 903	162 374	6 926	41 394	1 592	27 570	3 251
Mai	177 535	193	141 679	841 650	209 832	5 919	44 004	1 194	26 589	2 647
Juin	176 218	219	120 874	803 185	110 610	8 499	51 350	1 150	37 152	1 817
Juillet	187 867	321	155 020	939 073	113 731	5 547	42 251	1 142	19 648	2 933
Août	161 583	231	129 269	687 878	145 436	3 985	39 341	974	29 380	2 715
Septembre	141 107	241	108 215	853 695	233 715	7 661	33 649	1 508	43 791	1 980
Octobre	173 593	155	132 404	1 042 105	236 430	10 345	23 607	1 099	32 596	2 001

Industrie des dérivés du pétrole : emploi et heures

	Emploi dans les raffineries			Emploi dans les autres services		
	Employés	Ouvriers	Nbre d'heures	Employés	Ouvriers	Nbre d'heures
2001	1 478	535	279 933	2 439	601	445 721
2002	1 461	520	276 947	2 451	689	464 032
2002 Octobre	1 464	517	303 486	2 503	758	508 099
Novembre	1 459	516	275 671	2 496	757	466 675
Décembre	1 456	513	262 858	2 487	752	461 777
2003 Janvier	1 456	512	304 015	2 696	648	517 859
Février	1 460	514	268 176	2 714	643	483 994
Mars	1 467	514	278 254	2 651	645	488 345
Avril	1 465	512	273 237	2 657	652	501 136
Mai	1 473	518	277 292	2 642	651	479 914
Juin	1 471	517	267 954	2 635	638	473 072
Juillet						
Août						
Septembre						
Octobre						

Services, commerce et transport

Transport

Transport

Activité des ports maritimes

Nombre et tonnages des navires de mer entrés (1)

	Tous les ports belges				Anvers rive droite			
	Charges		Sur lest		Charges		Sur lest	
	Nombre	Tonnage	Nombre	Tonnage	Nombre	Tonnage	Nombre	Tonnage
1997	25 908	295 992	6 336	41 868	8 278	117 638	4 208	30 154
1998	26 052	322 116	6 372	45 576	8 477	129 797	4 233	32 568
1999	25 872	338 136	6 288	48 084	8 310	131 748	4 040	33 161
2000	26 436	363 780	6 168	51 864	8 627	134 756	4 261	35 353
2001	25 935	381 281	6 311	55 647	8 226	143 036	4 215	34 677
2002	25 472	392 229	6 036	54 877	8 111	145 094	3 835	32 600

2003

janvier	1 879	30 124	488	4 148	680	12 849	311	2 386
février	1 923	28 536	500	4 346	660	11 873	302	2 345
mars	2 140	30 744	546	4 752	739	12 587	299	2 285
avril	1 977	30 838	429	4 583	630	11 801	232	2 444
mai	2 000	30 464	438	4 390	620	11 691	244	2 257
juin	1 961	29 189	454	4 386	634	11 562	267	2 470
juillet								
août								
septembre								
octobre								
novembre								
décembre								

	Waaslandhaven (Anvers rive gauche)				Gand			
	Charges		Sur lest		Charges		Sur lest	
	Nombre	Tonnage	Nombre	Tonnage	Nombre	Tonnage	Nombre	Tonnage
1997	1 730	26 656	452	5 637	2 088	23 592	948	2 796
1998	1 908	29 895	414	5 564	2 028	24 240	1 068	2 916
1999	1 671	26 083	461	5 339	1 944	26 964	1 116	3 528
2000	1 550	23 196	512	6 712	1 932	26 604	936	2 892
2001	1 861	26 630	572	9 427	1 814	25 205	886	2 831
2002	1 889	28 753	527	9 022	1 801	24 358	948	3 187

2003

janvier	139	2 321	51	1 098	162	1 892	90	287
février	145	2 407	51	950	169	2 101	81	250
mars	160	2 548	68	963	174	2 207	85	300
avril	159	2 539	52	1 148	154	2 388	72	303
mai	167	2 715	61	965	164	2 145	79	306
juin	142	2 216	56	917	154	1 877	78	291
juillet								
août								
septembre								
octobre								
novembre								
décembre								

(1) en 1000 tonneaux de jaugeage bruts.

Source: déclaration générale à l'entrée de navires.

Transport

Bruges-Zeebrugge				Ostende				
Charges		Sur lest		Charges		Sur lest		
Nombre	Tonnage	Nombre	Tonnage	Nombre	Tonnage	Nombre	Tonnage	
8 892	101 604	1 044	6 144	4 116	25 176	72	168	1997
9 276	114 192	828	6 168	3 612	20 700	108	180	1998
9 888	135 696	924	8 904	3 120	15 732	84	156	1999
9 816	153 300	948	9 840	3 996	25 380	48	120	2000
9 308	153 358	934	10 579	4 251	32 707	45	134	2001
9 065	157 224	1 012	11 972	4 253	36 119	75	223	2002
2003								
592	10 005	88	816	323	2 958	7	24	janvier
583	8 993	104	984	345	2 977	9	47	février
642	9 855	122	1 415	392	3 476	7	41	mars
648	10 708	91	965	351	3 217	11	60	avril
608	10 224	89	1 104	394	3 509	11	39	mai
599	9 691	94	1 239	404	3 614	9	28	juin
								juillet
								août
								septembre
								octobre
								novembre
								décembre
Bruxelles (Y.C. Bassin industriel)				Liège				
Charges		Sur lest		Charges		Sur lest		
Nombre	Tonnage	Nombre	Tonnage	Nombre	Tonnage	Nombre	Tonnage	
240	456	216	360	94	136	121	156	1997
264	624	120	240	100	155	108	154	1998
288	708	120	216	75	121	114	167	1999
240	624	96	204	77	128	110	171	2000
231	559	83	182	63	96	86	130	2001
204	537	67	190	62	98	95	138	2002
2003								
16	40	7	10	5	8	10	15	janvier
16	49	3	5	7	11	4	6	février
22	47	12	34	5	7	12	18	mars
16	47	14	34	8	12	5	7	avril
19	42	4	8	10	16	5	6	mai
22	42	5	22	8	11	4	6	juin
								juillet
								août
								septembre
								octobre
								novembre
								décembre

Transport

Activité des ports maritimes

Nombre et tonnages des navires de mer sortis (1)

	Tous les ports belges				Anvers rive droite			
	Charges		Sur lest		Charges		Sur lest	
	Nombre	Tonnage	Nombre	Tonnage	Nombre	Tonnage	Nombre	Tonnage
1997	23 316	264 324	6 996	75 384	9 005	110 646	3 496	38 939
1998	23 484	279 084	7 056	68 244	9 228	117 771	3 428	44 236
1999	23 016	299 652	6 900	79 860	8 835	121 543	3 365	43 242
2000	23 376	359 976	7 020	80 184	9 091	123 085	3 682	47 181
2001	23 033	344 367	6 955	78 336	8 960	130 528	3 441	45 877
2002	23 212	365 523	6 580	74 340	8 930	138 958	3 301	40 325

2003

janvier	1 758	27 528	503	6 068	715	11 553	293	3 489
février	1 721	25 845	543	5 843	667	10 804	287	3 265
mars	1 892	28 466	530	5 329	708	11 209	296	3 185
avril	1 835	29 239	575	6 059	732	12 333	322	3 393
mei	1 783	27 869	540	5 763	698	11 792	312	3 284
juin	1 779	28 069	526	5 806	699	11 791	294	3 556
juillet								
août								
septembre								
octobre								
novembre								
décembre								

	Waaslandhaven (Anvers rive gauche)				Gand			
	Charges		Sur lest		Charges		Sur lest	
	Nombre	Tonnage	Nombre	Tonnage	Nombre	Tonnage	Nombre	Tonnage
1997	1 349	21 830	845	10 619	1 392	8 640	1 716	18 768
1998	1 408	24 167	964	12 129	1 500	9 708	1 632	19 152
1999	1 366	21 805	905	11 505	1 584	11 928	1 548	18 696
2000	1 265	19 319	832	10 896	1 428	11 856	1 524	17 892
2001	1 488	25 240	923	10 279	1 357	11 296	1 372	16 677
2002	1 434	26 623	1 002	11 240	1 439	11 927	1 317	15 475

2003

janvier	113	2 271	72	923	134	1 056	130	1 353
février	129	2 305	65	802	120	921	127	1 395
mars	146	2 366	71	712	134	1 112	133	1 440
avril	132	2 651	78	859	112	1 134	113	1 190
mei	157	2 813	72	700	130	1 154	114	1 401
juin	127	2 150	63	709	118	1 016	111	1 045
juillet								
août								
septembre								
octobre								
novembre								
décembre								

(1) : en 1000 tonneaux de jaugeage bruts

Source: déclaration générale à la sortie de navires

Transport

Bruges-Zeebrugge				Ostende				
Charges		Sur lest		Charges		Sur lest		
Nombre	Tonnage	Nombre	Tonnage	Nombre	Tonnage	Nombre	Tonnage	
7 488	91 896	2 436	15 492	3 456	24 336	744	1 152	1997
7 898	107 388	2 160	13 008	2 964	19 116	744	1 416	1998
8 280	128 736	2 472	14 844	2 436	14 640	756	1 224	1999
8 040	145 428	2 724	14 904	3 372	24 384	648	1 116	2000
7 576	145 941	2 629	16 995	3 419	31 327	874	1 589	2001
7 632	152 790	2 380	17 362	3 526	34 854	821	1 586	2002
2003								
501	9 830	185	1 450	285	2 942	30	52	janvier
490	8 820	199	1 351	292	2 951	65	114	février
559	10 433	217	1 547	314	3 299	81	180	mars
520	9 848	213	1 655	306	3 162	57	123	avril
461	8 939	200	1 474	316	3 261	84	217	mai
479	9 633	213	1 341	339	3 517	75	144	juin
								juillet
								août
								septembre
								octobre
								novembre
								décembre
Bruxelles (Y.C. Bassin industriel)				Liège				
Charges		Sur lest		Charges		Sur lest		
Nombre	Tonnage	Nombre	Tonnage	Nombre	Tonnage	Nombre	Tonnage	
240	420	204	384	231	299	40	53	1997
156	288	264	624	180	272	29	53	1998
144	264	276	648	182	266	48	94	1999
120	264	228	588	206	298	11	26	2000
102	255	209	538	159	235	15	25	2001
81	240	202	500	150	222	10	16	2002
2003								
6	11	17	41	17	26	0	0	janvier
4	8	11	31	13	19	2	3	février
9	23	21	45	16	24	2	4	mars
12	37	19	49	12	18	1	2	avril
8	19	17	41	11	17	2	3	mai
6	25	22	42	12	19	1	1	juin
								juillet
								août
								septembre
								octobre
								novembre
								décembre

Transport

Évolution des véhicules à moteur neufs, mis en circulation

Immatriculations de véhicules à moteurs neufs mis en circulation

	Total(3)	Voitures pour personnes	Autobus et autocars	Véhicules pour le transport de marchandises	Tracteurs	Tracteurs agricoles	Motos(1) scooters, auto-scooters(2)
1998	530 605	463 724	1 031	57 411	5 495	2 944	21 267
1999	577 284	504 203	971	63 429	5 795	2 886	27 539
2000	601 659	531 640	1 150	60 261	5 521	3 087	24 685
2001	573 797	499 779	968	64 360	5 758	2 932	21 130
2002	535 300	472 830	1 080	53 322	4 649	3 419	21 554
2003	528 399	463 173	896	56 125	4 818	3 387	22 267
2003							
janvier	57 543	50 556	90	5 978	646	273	1 020
février	49 946	43 901	79	5 295	393	278	1 843
mars	55 564	48 572	119	5 971	519	383	2 646
avril	51 081	43 899	82	6 170	524	406	3 194
mai	43 237	37 532	63	4 908	412	322	2 839
juin	45 777	40 357	112	4 600	393	315	2 773
juillet	40 495	35 489	53	4 330	277	346	2 665
août	33 090	29 027	47	3 387	351	278	1 970
septembre	39 293	34 485	20	4 074	455	259	1 492
octobre	48 011	42 598	69	4 657	444	243	959
novembre	34 497	30 306	91	3 693	267	140	519
décembre	29 865	26 451	71	3 062	137	144	347
2004							
janvier	54 598	47 460	84	6 048	729	277	1 252
février	0						
mars	0						
avril	0						
mai	0						
juin	0						
juillet	0						
août	0						
septembre	0						
octobre	0						
novembre	0						
décembre	0						

(1) Les vélomoteurs de 50 cc et moins, dépassant la vitesse de 40km/h sont considérés comme motos.

(2) Cylindrée maximum de 350 cm³ et poids maximum de 350 kg.

(3) Non compris: motos, scooters, auto-scooters.

Transport

Évolution des véhicules à moteur d'occasion, mis en circulation

Immatriculations de véhicules à moteur d'occasion

	Total	Voitures pour personnes	Autobus et autocars	Véhicules pour le transport de marchandises	Tracteurs	Tracteurs agricoles
1998	755 199	677 272	1 137	66 048	4 698	6 044
1999	778 870	699 374	982	68 633	4 298	5 583
2000	783 010	697 755	965	73 181	5 232	5 877
2001	774 571	687 102	1 096	75 229	4 883	6 261
2002	776 377	688 134	864	76 953	4 359	6 067
2003	759 466	667 567	1 089	80 213	4 326	6 271
2003						
janvier	66 242	57 888	104	7 297	456	497
février	62 097	54 091	81	7 097	317	511
mars	67 647	59 098	115	7 390	403	641
avril	67 454	58 962	96	7 365	387	644
mai	63 076	55 433	81	6 621	364	577
juin	68 502	60 403	75	7 112	346	566
juillet	68 426	60 721	55	6 679	354	617
août	54 438	48 440	132	5 125	288	453
septembre	65 619	57 981	79	6 657	406	496
octobre	68 699	60 258	108	7 377	471	485
novembre	53 694	47 312	51	5 717	230	384
décembre	53 572	46 980	112	5 776	304	400
2004						
janvier	63 280	54 846	105	7 363	446	520
février	0					
mars	0					
avril	0					
mai	0					
juin	0					
juillet	0					
août	0					
septembre	0					
octobre	0					
novembre	0					
décembre	0					

Domaines statistiques

- Généralités
- Territoire et environnement
- Population
- Société
- Économie et finances
- Agriculture et activités assimilées
- Industrie
- Services, commerce et transports

INS • INSTITUT NATIONAL DE STATISTIQUE
B-1000 Bruxelles
tél. 02/548.63.65 - 02/548.63.66
fax 02/548.63.67

<http://statbel.fgov.be>
info@statbel.mineco.fgov.be

5 €*
ISSN 0771 - 0364

19.02.2004 • N° 3020

I. SOCIETE

Emploi et chômage

Le chômage dans l'Union européenne - Décembre 2003..... 5

II. ECONOMIE ET FINANCES

Indicateurs conjoncturels

Calendrier de diffusion des indicateurs de l'INS..... 11

Indices des entrées de commandes - Décembre 2003 12

III. INDUSTRIE ET CONSTRUCTION

Industrie

Statistique mensuelle de la production industrielle (NON PRODCOM) - Décembre 2003 17

Electricité - Novembre et décembre 2003 25

Construction

Industrie de la construction - Décembre 2003 28

IV. SERVICES, COMMERCE ET TRANSPORT

Horeca

Communiqué de presse : Tourisme - Septembre 2003 34

Transport

Navigation aérienne - Janvier 2004 39

Vous pouvez trouver dans cette publication les statistiques **les plus récentes** dans les domaines suivants : Environnement, population, société, économie et finances, agriculture et activités assimilées, industrie, services, commerce et transports.

De plus notre site :: <http://statbel.fgov.be> présente une sélection de statistiques mises à jour quotidiennement.

Les publications peuvent être commandées en effectuant un versement au C.C.P. n° 679-2005886-23 de l'Institut National de Statistique à Bruxelles

Pour plus de renseignements :
Institut National de Statistique
Rue de Louvain, 44 - 1000 Bruxelles
Tél. : 02/548.63.65 - Fax : 02/548.63.67

INS - LIEGE

Bd de la Sauvenière, 73-75 - 4000 Liège
Tél. : 04/223.84.10
Fax : 04/222.49.94

INS - GAND

Coupure Rechts, 620 - 9000 Gand
Tél.:09/267.27.27/30/31
Fax : 09/267.27.29

INS - CHARLEROI

Bd Audent 14/5 - 6000 Charleroi
Tél. : 071/27.44.14
Fax : 071/27.44.19

INS - ANVERS

Italiëlei 124, Bus 85 - 2000 Anvers
Tél. : 03/229.07.07
Fax : 03/233.28.30

SIGNES CONVENTIONNELS

Les renseignements ne sont pas disponibles	..
0 ou inférieur à la moitié de l'unité utilisée	-
Chiffres provisoires	(*)
La virgule est employée pour séparer les unités des décimales	

Editeur responsable : Hans D'Hondt.

Droits d'auteurs réservés

La reproduction du contenu de cette publication, qu'elle soit intégrale ou partielle, dans la forme originale ou remaniée, est interdite sauf autorisation écrite de l'Institut national de Statistique.

L'utilisation du contenu de cette publication, à titre explicatif ou justificatif, dans un article, un compte rendu ou un livre, est autorisée, moyennant indication claire et précise de la source.

Société

Emploi et chômage

Le chômage dans l'Union européenne

Les taux de chômage comparables établis par l'Eurostat tels que repris ici pour les quinze pays de l'Union européenne ainsi que pour les pays prochainement adhérents (auxquels sont adjoints, à titre indicatif, ceux des Etats-Unis et du Japon) représentent le pourcentage des chômeurs par rapport à la population active ou "Forces de Travail" (ensemble des personnes actives occupées et des chômeurs).

Le chômage reprend l'ensemble des personnes de 15 ans et plus sans travail, à la recherche active d'un emploi et disponibles immédiatement pour l'occuper (définition du Bureau international du travail). L'utilisation des mêmes définitions et concepts dans tous les Etats membres assurent une certaine comparabilité des résultats.¹

Les estimations relatives à l'emploi (personnes actives occupées) et au chômage sont actuellement basées sur les résultats du deuxième trimestre 2002 de l' "Enquête continue sur les forces de travail" réalisée par l'INS.¹

L'estimation *mensuelle* du chômage résulte de l'interpolation / extrapolation des résultats de l'EFT en utilisant un *indicateur mensuel du chômage*.

Il s'agit en l'occurrence, pour la Belgique, du "chômage enregistré" qui reprend l'ensemble des personnes sans emploi inscrites en qualité de demandeurs d'emploi auprès des services de placement relevant du FOREM, de l'ORBEM ou du VDAB, à savoir les chômeurs complets indemnisés, les autres demandeurs d'emploi inoccupés inscrits obligatoirement et les demandeurs d'emploi inoccupés inscrits volontairement.

A partir de novembre 1998 les chiffres du chômage " non désaisonnalisés " ne sont plus fournis par EUROSTAT.

Les chiffres **désaisonnalisés** (c'est-à-dire corrigés des variations saisonnières) seront donc repris **à partir de janvier 1998**, afin d'assurer l'uniformité de la méthode pour l'année entière.

Les taux ainsi établis sont en accord avec les critères du B.I.T.

¹ Pour plus de détails, voir " Enquête sur les forces de travail 2001"(INS,2002)

Chômage

Taux de chômage dans l'Union Européenne

Pays	Sexe	2003		2002	
		Novembre	Décembre	Novembre	Décembre
Belgique (1)	Total	8,3	8,3	7,5	7,7
	Hommes	8,0	8,1	6,9	7,3
	Femmes	8,6	8,7	8,4	8,3
Danemark	Total	6,0	6,1	4,9	4,9
	Hommes	5,6	5,7	4,8	4,7
	Femmes	6,5	6,6	5,1	5,2
Allemagne	Total	9,2	9,2	8,9	9,0
	Hommes	9,6	9,5	9,1	9,2
	Femmes	8,9	8,8	8,6	8,6
Grèce	Total	9,6	9,6
	Hommes	6,2	6,2
	Femmes	14,5	14,5
Espagne	Total	11,2	11,2	11,5	11,5
	Hommes	8,2	8,2	8,2	8,2
	Femmes	15,6	15,6	16,4	16,4
France	Total	9,5	9,5	9,0	9,1
	Hommes	8,5	8,5	7,9	8,0
	Femmes	10,7	10,7	10,2	10,3
Irlande	Total	4,6	4,5	4,4	4,4
	Hommes	4,8	4,8	4,7	4,7
	Femmes	4,2	4,2	4,0	4,0
Italie	Total	8,9	9,0
	Hommes	7,0	7,0
	Femmes	11,9	11,9
Luxembourg	Total	3,9	3,9	3,1	3,2
	Hommes	2,9	2,9	2,3	2,3
	Femmes	5,4	5,4	4,3	4,4
Pays - Bas	Total	4,1	..	3,0	3,0
	Hommes	4,1	..	2,9	3,0
	Femmes	4,2	..	3,1	3,1
Autriche	Total	4,5	4,6	4,3	4,3
	Hommes	4,4	4,5	4,1	4,3
	Femmes	4,7	4,7	4,5	4,5
Portugal	Total	6,9	6,9	6,0	6,0
	Hommes	6,0	6,1	4,9	5,0
	Femmes	8,0	8,0	7,3	7,3
Finlande	Total	9,0	9,0	9,0	9,0
	Hommes	9,1	9,1	9,1	9,1
	Femmes	8,9	8,9	8,9	8,8
Suède	Total	6,0	6,0	5,1	5,1
	Hommes	6,5	6,3	5,4	5,5
	Femmes	5,4	5,6	4,6	4,7
Royaume -Uni	Total	5,1	4,9
	Hommes	5,5	5,3
	Femmes	4,6	4,4
Eur. 15	Total	8,0	8,0	7,8	7,9
	Hommes	7,3	7,3	7,1	7,1
	Femmes	8,9	8,9	8,8	8,8

.. = Données non disponibles

(1) Série revue par Eurostat sur base des résultats du 2ème trimestre 2002 de l'enquête continue sur les forces de travail

Chômage

Taux de chômage dans l'Union Européenne - suite et fin

Pays	Sexe	2003		2002	
		Novembre	Décembre	Novembre	Décembre
Chypre	Total	4,6	4,8	4,0	4,0
	Hommes	4,2	4,3	3,3	3,5
	Femmes	5,2	5,3	4,7	4,8
République tchèque	Total	7,6	7,6	7,3	7,4
	Hommes	5,6	5,5	5,9	5,8
	Femmes	10,0	10,1	9,2	9,3
Estonie	Total	9,7	9,7	9,8	10,0
	Hommes	9,7	9,7	10,2	10,4
	Femmes	9,7	9,6	9,4	9,5
Hongrie	Total	5,8	5,9	5,7	5,7
	Hommes	6,0	6,1	6,1	6,1
	Femmes	5,6	5,6	5,3	5,3
Lettonie	Total	10,4	10,5	11,6	11,3
	Hommes	10,2	10,3	12,1	11,6
	Femmes	10,7	10,7	11,2	11,0
Lituanie	Total	12,0	11,8	13,4	13,4
	Hommes	11,3	11,1	13,2	13,2
	Femmes	12,8	12,6	13,6	13,6
Malte	Total	8,1	8,1	7,6	7,5
	Hommes	6,7	6,7	6,5	6,4
	Femmes	11,2	11,1	9,9	9,8
Pologne	Total	19,1	..	19,8	19,7
	Hommes	18,5	..	19,2	19,1
	Femmes	19,8	..	20,5	20,4
Slovaquie	Total	16,6	16,6	18,4	18,3
	Hommes	16,3	16,4	18,3	18,1
	Femmes	16,9	16,9	18,6	18,5
Slovenie	Total	6,5	6,4	6,4	6,4
	Hommes	6,0	5,9	6,1	6,1
	Femmes	7,1	7,0	6,8	6,8
<hr/>					
U.S.A	Total	5,9	5,7	5,9	6,0
	Hommes	6,2	5,9	6,2	6,3
	Femmes	5,5	5,6	5,6	5,7
Japon	Total	5,2	4,9	5,3	5,5
	Hommes	5,3	5,0	5,6	5,6
	Femmes	5,0	4,7	4,9	5,3

Economie et finances
Indicateurs conjoncturels

Calendrier de diffusion des indicateurs de l'INS

Les indices sont disponibles le jour indiqué à 0 heure sur notre site <http://statbel.fgov.be>

Disponible le	Indicateur	Période de référence	Périodicité
FEVRIER 2004			
26	Permis de bâtir	décembre 2003	mensuel
26	Indices du chiffre d'affaires Prodcop	décembre 2003	mensuel
26	Indices des prix à la production	janvier 2004	mensuel
26	Indices du chiffre d'affaires (TVA)	décembre 2003	mensuel
26	Indices des investissements (TVA)	décembre 2003	mensuel
26	Statistique du tourisme et de l'hôtellerie	octobre 2003	mensuel
26	Indices des prix à la consommation(*)	février 2004	mensuel
MARS 2004			
4	Indices des salariés	décembre 2003	mensuel
4	Indices des heures travaillées	décembre 2003	mensuel
4	Indices des salaires horaires	janvier 2004	trimestriel
4	Indices de la masse salariale	4ème trimestre 2003	trimestriel
11	Indices de la production	janvier 2004	mensuel
11	Faillites	février 2004	mensuel
18	Indices des entrées des commandes	janvier 2004	mensuel
18	Statistique du tourisme et de l'hôtellerie	novembre 2003	mensuel
25	Permis de bâtir	janvier 2004	mensuel
25	Indices du chiffre d'affaires Prodcop	janvier 2004	mensuel
25	Indices des prix à la production	février 2004	mensuel
25	Indices du chiffre d'affaires (TVA)	janvier 2004	mensuel
25	Indices des investissements (TVA)	janvier 2004	mensuel
30	Indices des prix à la consommation(*)	mars 2004	mensuel

(*)Disponibles à 12h00, après la réunion de la Commission de l'Indice.
 Ce calendrier peut être également envoyé séparément, sur demande
 (Tel. 02/548.68.63 - 63.66 - Fax. 02/548.63.67)

Indicateurs conjoncturels – Communiqué de presse

Décembre 2003*: entrées de commandes industrie + 3,8%, construction + 1,9%

Retour à la hausse de la conjoncture

Comparé aux trois mois précédents, l'indice désaisonnalisé pour la Belgique pour les **entrées de commandes** dans l'industrie produisant sur commande des trois derniers mois a augmenté de 3,8% ; dans la construction, l'augmentation est de 1,9%.

La **tendance** des trois derniers mois comparés aux trois mois précédents, montre une hausse (+1,5%) pour le Royaume. Au niveau régional, les entrées de commandes en Flandre ont augmenté de 0,3%; en Wallonie, on constate une augmentation de 5,6%. En ce qui concerne les secteurs principaux, l'évolution de la tendance est de +4,5% pour l'industrie chimique, de +1,3% pour les fabrications métalliques et de -1,8% pour la construction.

Dans l'industrie, la tendance des entrées de commandes semble avoir basculé à la hausse. En plus, un nombre croissant de secteurs montre à nouveau une augmentation des commandes : l'industrie chimique (+4,5%), métallurgie (+ 2,2%), papier et carton (+ 2,8%) et fabrications métalliques (+ 1,3%). Dans la construction, par contre, la tendance reste à la baisse.

Prochain communiqué de presse : **18/03/2004**

*

* *

Reproduction autorisée moyennant indication de la source.

Plus d'informations sur la conjoncture !

⇒ pour une vue globale de la conjoncture en Belgique et en Europe, consultez le portail conjoncturel de l'INS (en 4 langues) :

<http://statbel.fgov.be/indicators>

⇒ Tous les renseignements méthodologiques peuvent être obtenus auprès l'Unité Conjoncture.

⇒ Il est possible d'obtenir des données sur les nouvelles commandes plus détaillées (par sous-secteur, par région) ou traitées de façon plus approfondie (par ex : désaisonnalisées), soit ponctuellement soit en s'abonnant.

⇒ Outre les indices des nouvelles commandes, nous calculons beaucoup d'autres indicateurs : indices des heures travaillées, la production, masse salariale, nombre d'employés, ...

****(hausse en % au cours des trois derniers mois, jusqu'à décembre 2003 compris, par rapport au trimestre précédent, valeurs corrigées des variations saisonnières)***

Indicateurs conjoncturels – Communiqué de presse

Nouvelles commandes

**Indices bruts
(2000=100)**
Indices de volume
des entrées de
commandes

	Jan	Fév	Mars	Avril	Mai	Juin	Juil	Août	Sept	Oct	Nov	Déc	Année
Industrie produisant sur commande													
2002	85,81	85,97	95,66	90,85	88,81	88,94	79,96	76,31	90,97	97,56	85,96	79,24	87,2
2003	86,85	83,92	91,02	87,09	82,56	87,26	76,24	69,69	90,04	92,66	84,91	84,95	84,8
Construction													
2002	87,16	72,08	89,76	84,21	97,43	99,23	68,13	88,11	89,90	94,51	105,17	94,42	89,2
2003	89,94	76,99	97,92	87,01	84,53	84,71	73,44	78,94	80,18	97,92	85,42	87,63	85,4
Industrie produisant sur commande													
2002	85,90	87,38	89,18	88,46	86,23	87,76	86,81	86,76	87,80	88,44	86,98	84,34	87,2
2003	86,94	85,33	84,54	84,70	81,78	84,28	83,10	81,94	85,07	83,54	87,73	88,25	84,8
Construction													
2002	91,22	81,65	85,89	83,68	95,55	91,60	87,85	88,71	85,36	85,68	103,00	91,13	89,3
2003	93,99	86,56	94,05	86,48	82,65	77,09	94,97	81,37	73,83	89,08	83,24	82,51	85,5

**Indices
désaisonnalisés**
Après élimination
des variations
saisonnnières

Tendance
Ensemble de
l'industrie;
après élimination
des variations
saisonnnières et
accidentelles

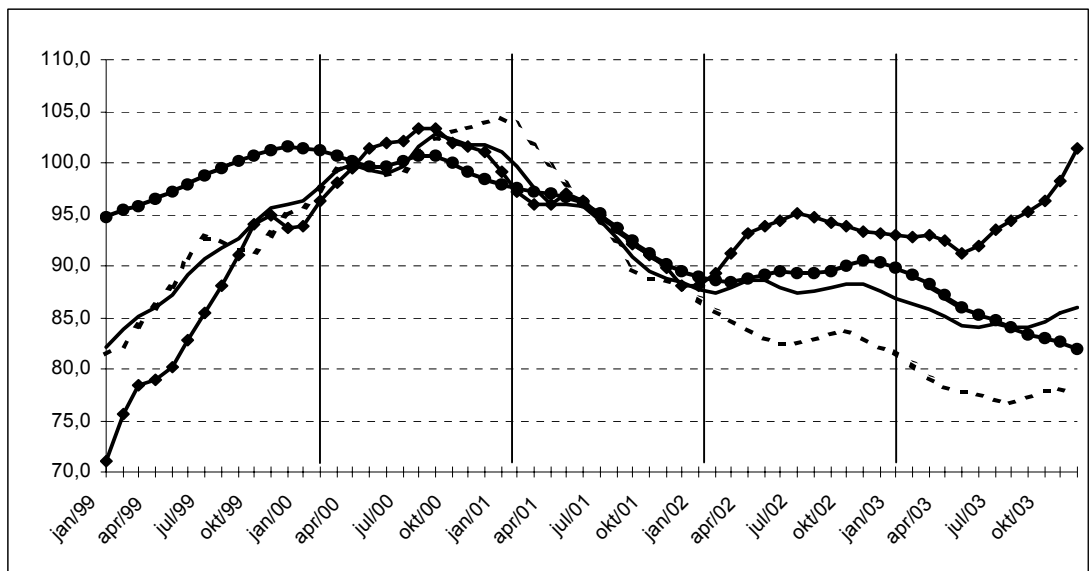

Industrie et
construction :
—●—
Fabrications
métalliques :
- - - ■ - - -
Chimie :
—◆—
Construction :
—●—

**Evolution de la
tendance**
Comparaison des
trois derniers mois
avec les trois mois
précédents

↗↗ > 2.5%
↗ 0.5% à 2.5%
→ -0.5% à 0.5%
↘ -2.5% à -0.5%
↘↘ < -2.5%

Branches d'activité	Belgique	Flandre	Wallonie	Bruxelles
Industrie et construction produisant sur commande	↗	→	↗↗	↗↗
Industrie produisant sur commande	↗↗	→	↗↗	↗
Textile et habillement	↘	↘↘	↘↘	↘↘
Textile	↘	↘	↘↘	↘↘
Habillement et fourrures	↗	↘↘	↗↗	↘↘
Papier et carton	↗↗	↗	↗↗	↗
Industrie chimique	↗↗	↗	↗↗	
Métallurgie	↗	↗	↗↗	
Fabrications métalliques	↗	↘	↘↘	↗↗
Travail des métaux	↘	↘	↘	↗
Machines et équipements	↘	→	↘↘	↘↘
Equipements électriques et électroniques	↗	↘	↗↗	↘
Matériel de transport	↗	→	↘↘	
Construction	↘	→	↗	↘↘

Industrie et construction

Industrie

NON-PRODCOM - Introduction

Introduction

Pour diverses raisons les statistiques de certains secteurs (énergie, récupération, distribution d'eau, abattoirs, laiteries, sidérurgie) sont encore collectées selon l'ancien système.

Le nombre de variables collectées varie d'une statistique à l'autre.

Une statistique mensuelle spécifique existe uniquement pour le coke, le pétrole, l'eau, la construction ainsi que pour certains secteurs tels que la sidérurgie, le gaz et l'électricité, dont la collecte des données est effectuée par les fédérations.

Pour les autres secteurs (abattoirs, laiteries, traitement des combustibles nucléaires et récupération de métaux, de textile, de papier et de produits chimiques), il existe des données sur le personnel et le chiffre d'affaires. En outre, il existe d'autres statistiques spécifiques pour les abattoirs et les laiteries dans la section des statistiques agricoles.

Nace	Description	Commentaire
10.10	Récupération de charbon des terrils	Etablissements occupant 10 ouvriers ou plus.
15.11	Abattoirs du gros bétail	Etablissements occupant 10 ouvriers ou plus.
15.51	Fabrication de produits laitiers	Etablissements occupant 10 ouvriers ou plus.
23.10	Cokéfaction	Pas de seuil.
23.20	Raffinage de pétrole	Pas de seuil.
23.3	Traitement des combustibles nucléaires	Etablissements occupant 10 ouvriers ou plus.
27.10	Sidérurgie et fabrication de ferro-alliages	Source: Fédération Pas de seuil.
37.1	Récupération de matières métalliques recyclables	Etablissements occupant 10 ouvriers ou plus.
37.2	Récupération du papier, du textile, des matières chimiques et des matériaux de construction	Etablissements occupant 10 ouvriers ou plus.
40.10	Production et distribution d'électricité	Source: Fédération Pas de seuil.
40.20	Production et distribution de gaz	Source: Fédération Pas de seuil.
41.0	Captage, épuration et distribution d'eau	Pas de seuil.
45	Construction	Source: Statistique mensuelle de la construction Entreprises occupant 10 personnes ou plus.

NON-PRODCOM - Chiffre d'affaires

Le chiffre d'affaires (1) dans certaines branches d'activité (chiffres provisoires)

Code NACE	Description	2002	2003			
			Mars	Avril	Mai	Juin
15.1A	Abattage du gros bétail	738 874	65 435	66 982	67 606	67 017
15.51	Fabrication de produits laitiers	3 025 402	249 498	270 373	253 965	245 935
23.10	Cokéfaction	55 622	1 309	1 523	1 629	1 713
23.20	Raffinage de pétrole	4 696 453	430 935	368 264	352 897	396 511
23.30	Elaboration et transformation de matières nucléaires	226 899	9 677	11 389	11 158	10 397
37.10	Récupération de matières métalliques recyclables	559 162	56 441	54 141	63 155	47 105
37.2	Récupération de matières non métalliques recyclables	510 341	42 070	41 387	35 998	37 020
37.21	Récupération du papier	91 785	7 300	7 892	6 724	6 925
37.22	Récupération du textile	57 833	5 537	5 403	4 639	4 967
37.23	Récupération des matières chimiques	340 094	27 043	26 119	22 387	23 711
37.24	Récupération des matériaux de construction	20 629	2 190	1 974	2 248	1 417
40.10	Production et distribution d'électricité	2 512 394				
40.20	Production et distribution de gaz	5 490 208				
41	Captage, épuration et distribution d'eau	862 510	75 475	73 270	71 188	70 666

(1) Chiffre d'affaires uniquement pour les établissements occupant 20 personnes ou plus.

NON-PRODCOM - Chiffre d'affaires

en 1 000 €)

Juillet	Août	Septembre	Octobre	Novembre	Décembre	2003	Code NACE
63 859	57 598	68 261	71 930	63 430	70 552	795 264	15.1A
258 196	232 459	260 579	275 502	241 520	249 525	3 019 079	15.51
1 858	1 434	1 512					23.10
							23.20
17 798	12 758	15 183	16 221	10 033	15 558	151 861	23.30
35 759	34 845	51 369	56 993	54 677	35 380	592 182	37.10
38 045	29 391	40 747	45 159	40 095	36 618	469 556	37.2
6 471	5 837	6 994	7 728	6 558	6 215	81 525	37.21
4 736	2 910	5 844	6 033	4 630	3 694	58 430	37.22
25 064	19 111	26 351	29 273	27 651	25 106	308 609	37.23
1 774	1 532	1 558	2 125	1 255	1 603	20 992	37.24
							40.10
							40.20
83 598	56 874	99 922	74 799	69 624		889 396	41

NON-PRODCOM - Emploi, heures et Salaires

Emploi, heures et salaires dans certaines branches d'activité (chiffres)

Code NACE	Description		2002	2003		
				Mars	Avril	Mai
10.1A	Récupération du charbon des terrils	Nbre d'ouvriers	51	47	52	49
		Nbre d'employés	19	20	20	18
		Total	70	67	72	67
		Nbre d'heures (1)	8 247	8 667	8 646	8 054
		Salaires trimestriels (2)				
15.1A	Abattage du gros bétail	Nbre d'ouvriers	1 903	1 923	1 909	1 920
		Nbre d'employés	273	279	281	280
		Total	2 176	2 202	2 190	2 200
		Nbre d'heures (1)	267 699	280 812	276 385	271 407
		Salaires trimestriels (2)	38 856	9 528		
15.51	Fabrication de produits laitiers	Nbre d'ouvriers	3 553	3 603	3 584	3 570
		Nbre d'employés	1 900	1 920	1 921	1 917
		Total	5 453	5 523	5 505	5 487
		Nbre d'heures (1)	668 050	709 787	704 170	664 096
		Salaires trimestriels (2)	149 633	38 187		
23.10	Cokéfaction	Nbre d'ouvriers	652	586	585	570
		Nbre d'employés	78	67	67	65
		Total	730	653	652	635
		Nbre d'heures (1)	93 027	85 228	82 322	83 329
		Salaires trimestriels (2)	23 265	4 988		
23.20	Raffinage de pétrole	Nbre d'ouvriers	520	514	512	518
		Nbre d'employés	1 460	1 467	1 465	1 473
		Total	1 980	1 981	1 977	1 991
		Nbre d'heures (1)	276 947	278 254	273 237	277 292
		Salaires trimestriels (2)	132 382	30 772		
23.30	Elaboration et transformation de matières nucléaires	Nbre d'ouvriers	332	322	357	350
		Nbre d'employés	877	878	879	879
		Total	1 209	1 200	1 236	1 229
		Nbre d'heures (1)	152 371	163 787	153 954	149 776
		Salaires trimestriels (2)	47 403	10 219		
27.10	Sidérurgie et fabrication de ferro-alliages (CECA)	Nbre d'ouvriers	13 401			
		Nbre d'employés	5 407			
		Total	18 808			
		Nbre d'heures (1)	2 419 422			
		Salaires trimestriels (2)				
37.10	Récupération de matières métalliques recyclables	Nbre d'ouvriers	1 064	1 077	1 035	979
		Nbre d'employés	239	239	240	225
		Total	1 303	1 316	1 275	1 204
		Nbre d'heures (1)	167 832	179 927	175 543	148 464
		Salaires trimestriels (2)	24 621	6 202		
37.2	Récupération de matières non métalliques recyclables	Nbre d'ouvriers	2 001	1 847	1 843	1 824
		Nbre d'employés	437	408	404	399
		Total	2 438	2 255	2 247	2 223
		Nbre d'heures (1)	305 049	296 062	292 923	268 529
		Salaires trimestriels (2)	38 407	8 504		
37.21	Récupération du papier	Nbre d'ouvriers	500	452	459	455
		Nbre d'employés	102	103	104	101
		Total	602	555	563	556
		Nbre d'heures (1)	79 370	77 556	77 039	72 108
		Salaires trimestriels (2)	9 662	1 980		
37.22	Récupération du textile	Nbre d'ouvriers	619	585	574	564
		Nbre d'employés	56	56	57	55
		Total	675	641	631	619
		Nbre d'heures (1)	75 377	77 523	79 921	70 442
		Salaires trimestriels (2)	8 576	2 007		
37.23	Récupération des matières chimiques	Nbre d'ouvriers	717	636	638	633
		Nbre d'employés	249	216	210	211
		Total	966	852	848	844
		Nbre d'heures (1)	125 520	112 791	108 667	100 185
		Salaires trimestriels (2)	18 280	4 044		

(1) Jusque décembre 1998 heures-ouvriers, à partir de janvier 1999 heures prestées par les travailleurs (employés et ouvriers).

(2) Salaires et traitements bruts des travailleurs en 1 000 € (uniquement pour les établissements occupant 20 personnes ou plus sauf pour la construction à partir de 1998).

NON-PRODCOM - Emploi, heures et Salaires

provisoires)

							2003	Code
Juin	Juillet	Août	Septembre	Octobre	Novembre	Décembre		NACE
48	48	50	47	47	46	46	48	10.1A
21	21	21	21	22	22	21	20	
69	69	71	68	69	68	67	68	
8 221	5 946	7 557	9 032	9 353	7 486	7 089	8 127	
1 930	1 933	1 911	1 897	1 868	1 860	1 862	1 904	15.1A
282	285	279	275	274	275	274	278	
2 212	2 218	2 190	2 172	2 142	2 135	2 136	2 182	
270 894	259 868	231 577	274 214	287 799	244 628	263 608	268 083	
9 952			9 080			11 838	40 398	
3 568	3 573	3 582	3 602	3 631	3 613	3 616	3 590	15.51
1 945	1 942	1 943	1 940	1 949	1 954	1 951	1 934	
5 513	5 515	5 525	5 542	5 580	5 567	5 567	5 525	
664 701	620 535	608 748	710 108	750 946	621 495	640 746	675 765	
39 285			34 050			45 537	157 059	
567	555	549	545					23.10
65	69	71	70					
632	624	620	615					
80 030	72 468	67 878	76 275					
5 623			4 573					
517								23.20
1 471								
1 988								
267 954								
33 243								
337	338	320	320	321	321	317	322	23.30
876	879	877	878	883	884	882	879	
1 213	1 217	1 197	1 198	1 204	1 205	1 199	1 202	
157 554	118 008	133 437	159 972	168 677	144 800	134 703	150 242	
12 629			11 662			13 104	47 615	
								27.10
966	962	959	961	942	945	948	993	37.10
225	227	222	222	227	225	229	230	
1 191	1 189	1 181	1 183	1 169	1 170	1 177	1 224	
155 491	136 643	124 169	163 233	169 899	137 798	134 768	156 673	
5 904			5 129			6 822	24 057	
1 815	1 799	1 802	1 805	1 811	1 803	1 791	1 819	37.2
395	401	407	410	411	413	413	406	
2 210	2 200	2 209	2 215	2 222	2 216	2 204	2 225	
275 822	225 538	219 303	291 447	304 113	250 597	249 181	272 768	
8 448			7 749			10 024	34 725	
466	460	473	477	478	479	480	467	37.21
98	104	109	109	108	108	109	104	
564	564	582	586	586	587	589	572	
73 646	69 726	65 126	81 130	85 986	71 050	76 508	75 711	
2 134			1 901			2 591	8 606	
549	539	533	535	543	527	519	555	37.22
57	56	55	57	57	59	59	56	
606	595	588	592	600	586	578	611	
72 552	47 507	52 151	74 229	74 925	64 076	58 392	69 349	
2 083			1 733			2 244	8 067	
630	630	625	623	622	632	628	629	37.23
208	209	210	211	213	214	213	212	
838	839	835	834	835	846	841	841	
102 190	85 230	78 382	107 670	113 457	92 430	92 537	101 924	
3 730			3 648			4 683	16 105	

NON-PRODCOM - Emploi, heures et Salaires

Emploi, heures et salaires dans certaines branches d'activité (chiffres)

Code NACE	Description		2002	2003		
				Mars	Avril	Mai
37.24	Recupération des matériaux de construction	Nbre d'ouvriers	164	174	172	172
		Nbre d'employés	29	33	33	32
		Total	193	207	205	204
		Nbre d'heures (1)	24 781	28 192	27 296	25 794
		Salaires trimestriels (2)	1 888	474		
40.10	Production et distribution d'électricité	Nbre d'ouvriers	1 166			
		Nbre d'employés	12 832			
		Total	13 999			
		Nbre d'heures (1)	2 171 334			
		Salaires trimestriels (2)	721 434			
40.20	Production et distribution de gaz	Nbre d'ouvriers				
		Nbre d'employés	3 700			
		Total	3 700			
		Nbre d'heures (1)	562 450			
		Salaires trimestriels (2)	189 741			
41	Captage, épuration et distribution d'eau	Nbre d'ouvriers	3 770	3 744	3 742	3 734
		Nbre d'employés	3 481	3 469	3 478	3 478
		Total	7 252	7 213	7 220	7 212
		Nbre d'heures (1)	981 368	996 807	992 520	961 596
		Salaires trimestriels (2)	233 518	57 641		
45	Construction	Nbre d'ouvriers	103 215	101 122	101 439	100 596
		Nbre d'employés	22 797	22 858	22 868	22 726
		Total	126 013	123 980	124 307	123 322
		Nbre d'heures (1)	14 359 915	16 168 970	15 384 312	14 355 396
		Salaires trimestriels (2)	2 604 193	609 760		

(1) Jusque décembre 1998 heures-ouvriers, à partir de janvier 1999 heures prestées par les travailleurs (employés et ouvriers).

(2) Salaires et traitements bruts des travailleurs en 1 000 € (uniquement pour les établissements occupant 20 personnes ou plus sauf pour la construction à partir de 1998).

NON-PRODCOM - Emploi, heures et Salaires

provisaires) - suite et fin

							2003	Code
Juin	Juillet	Août	Septembre	Octobre	Novembre	Décembre		NACE
170	170	171	170	168	165	164	167	37.24
32	32	33	33	33	32	32	32	
202	202	204	203	201	197	196	199	
27 434	23 075	23 644	28 418	29 745	23 041	21 744	25 782	
500			467			506	1 947	
								40.10
								40.20
3 731	3 732	3 727	3 725	3 720	3 710		3 632	41
3 479	3 474	3 439	3 445	3 454	3 438		3 388	
7 210	7 206	7 166	7 170	7 174	7 148		7 021	
967 269	956 404	867 974	1 013 936	1 069 069	919 973		955 735	
60 628			57 354				217 015	
100 661	99 843	100 686	100 861	100 992	100 312	99 577	100 514	45
22 729	22 880	22 965	23 065	22 924	22 960	22 768	22 852	
123 390	122 723	123 651	123 926	123 916	123 272	122 345	123 366	
16 024 437	8 982 039	13 328 481	17 222 160	17 114 553	13 616 083	11 378 123	14 156 839	
711 003			604 847			681 614	2 607 225	

NON-PRODCOM - Electricité

Production nette d'électricité par catégorie d'entreprises et par source d'énergie (en GWh) (1)

	Par catégorie d'entreprises			Par source d'énergie			Production nette	Importations	Exportations	Énergie utilisée pour le pompage	
	Entreprises électriques	Auto-producteurs	Producteurs autonomes	Thermique	Éolienne	Hydraulique					Nucléaire
1997	6 050	186	22	2 392	0,6	106	3 758	6 257	831	559	107
1998	6 396	202	26	2 842	0,9	124	3 657	6 624	652	536	101
1999	6 517	194	24	2 723	1,1	124	3 888	6 735	755	684	126
2000	6 520	132	29	2 727	1,2	141	3 812	6 681	970	610	137
2001	6 196	114	31	2 534	2,8	136	3 667	6 340	1 318	559	135
2002	6 393	99	32	2 636	4,7	120	3 749	6 524	1 374	736	127
2002 Décembre	7 193	124	45	2 886	13,0	142	4 320	7 361	1 329	747	133
2003 Janvier	7 328	77	44	2 966	8,0	145	4 330	7 449	1 461	633	133
Février	6 778	77	42	2 880	4,2	134	3 879	6 897	1 302	682	120
Mars	6 684	88	49	3 130	4,9	133	3 555	6 822	1 417	669	128
Avril	6 354	85	48	2 795	7,4	119	3 565	6 486	1 201	614	137
Mai	6 130	77	43	2 688	6,7	130	3 427	6 251	1 302	627	139
Juin	6 163	65	37	2 484	3,6	96	3 580	6 265	1 423	951	111
Juillet	6 267	62	46	2 920	4,2	78	3 372	6 374	1 058	890	96
Août	6 537	72	47	2 735	3,3	100	3 817	6 656	763	852	132
Septembre	6 404	86	39	2 735	2,3	49	3 742	6 528	1 045	755	60
Octobre	6 841	120	37	2 938	5,4	93	3 962	6 999	1 148	499	121
Novembre	6 486	138	40	3 124	8,0	100	3 433	6 665	1 417	543	127
Décembre	7 187	128	44	2 962	11,1	126	4 259	7 358	1 128	538	132

(1) Source: Administration de l'Énergie, Fédération professionnelle des producteurs et distributeurs d'électricité de Belgique.

Industrie et construction
Construction

Construction - Emploi, heures

Nombre d'entreprises, emploi et heures prestées par activité - Décembre 2003

Code NACE	Activité	Nbre d'entreprises	Nbre d'employés	Emploi			Nbre d'heures prestées (1)					
				Nbre d'ouvriers			Bâtiment	Génie civil	Parachèvement	Bâtiment	Génie civil	Parachèvement
				Bâtiment	Génie civil	Parachèvement						
45	CONSTRUCTION	3 714	22 848	41 157	23 538	35 073	4 270 329	2 580 985	4 556 307			
45.1	Préparation des sites	130	356	825	1 980	-	89 874	213 921	-			
45.11	Démolition d'immeubles et terrassements	117	324	825	1 765	-	89 874	193 910	-			
45.12	Forages et sondages	13	32	-	215	-	-	20 011	-			
45.2	Construction d'ouvrages de bâtiment ou de génie civil	1 908	12 871	39 573	21 394	958	4 085 698	2 348 620	115 551			
45.21	Travaux de construction y compris ouvrages d'art	1 201	8 829	32 283	8 247	870	3 400 159	864 248	105 389			
45.22	Réalisation de charpentes et de couvertures	213	517	3 793	-	49	356 617	-	5 146			
45.23	Construction d'autoroutes, de routes, d'aérodromes et d'installations sportives	289	1 817	160	9 609	19	13 398	1 000 143	3 416			
45.24	Génie hydraulique	38	1 097	84	2 445	6	8 175	353 914	464			
45.25	Autres travaux de construction spécialisés	167	611	3 253	1 093	14	307 349	130 315	1 136			
45.3	Travaux d'installation	801	6 617	170	152	18 476	25 087	17 688	2 695 825			
45.31	Travaux d'installation électrique	381	3 894	123	19	8 709	20 723	1 864	1 444 554			
45.32	Travaux d'isolation	42	365	2	-	2 085	167	-	238 147			
45.33	Plomberie	348	1 948	45	9	6 665	4 197	775	869 236			
45.34	Autres travaux d'installation	30	410	-	124	1 017	-	15 049	143 888			
45.4	Travaux de finition	852	2 872	171	-	15 518	15 921	-	1 716 625			
45.41	Plâtrerie	75	173	16	-	1 647	1 088	-	157 850			
45.42	Menuiserie	357	1 520	123	-	5 852	12 478	-	770 604			
45.43	Revêtement des sols et des murs	138	416	4	-	2 195	285	-	234 278			
45.44	Peinture et vitrerie	236	613	21	-	5 086	1 654	-	475 411			
45.45	Autres travaux de finition	46	150	7	-	738	416	-	78 482			
45.5	Location avec opérateur de matériel de construction	23	132	418	12	121	53 749	756	28 306			

(1) A partir de janvier 1999, heures prestées par les travailleurs (employés et ouvriers).

Construction - Salaires

Salaires et traitements du trimestre par activité (en 1 000 €)

Code NACE	Activité	2002		2003			
		3ème trim.	4ème trim.	1er trim.	2ème trim.	3ème trim.	4ème trim.
45	CONSTRUCTION	589 527	683 202	609 760	711 003	604 847	683 520
45.1	Préparation des sites	14 190	15 785	14 859	16 960	14 411	16 408
45.11	Démolition d'immeubles et terrassements	13 056	14 564	13 752	15 839	13 354	15 114
45.12	Forages et sondages	1 134	1 221	1 108	1 121	1 056	1 294
45.2	Construction d'ouvrages de bâtiment ou de génie civil	356 988	409 676	358 363	435 305	370 516	412 732
45.21	Travaux de construction y compris ouvrages d'art	239 925	275 798	238 399	289 705	245 196	274 730
45.22	Réalisation de charpentes et de couvertures	17 233	20 732	18 061	21 073	17 677	20 606
45.23	Construction d'autoroutes, de routes, d'aérodromes et d'installations sportives	54 804	61 186	52 229	67 056	58 127	62 798
45.24	Génie hydraulique	23 080	26 463	25 755	29 324	25 241	29 114
45.25	Autres travaux de construction spécialisés	21 946	25 497	23 918	28 147	24 274	25 484
45.3	Travaux d'installation	133 114	158 984	146 247	156 583	132 520	155 668
45.31	Travaux d'installation électrique	70 715	85 510	77 107	83 829	70 295	81 938
45.32	Travaux d'isolation	13 752	15 220	14 390	14 774	12 963	14 158
45.33	Plomberie	41 061	48 827	46 601	48 936	41 487	49 737
45.34	Autres travaux d'installation	7 585	9 427	8 149	9 043	7 775	9 834
45.4	Travaux de finition	81 037	93 311	86 149	97 512	83 263	93 397
45.41	Plâtrerie	6 815	7 427	6 803	8 262	7 028	7 947
45.42	Menuiserie	34 041	40 619	38 247	41 200	35 481	41 223
45.43	Revêtement des sols et des murs	11 411	13 482	11 685	13 634	11 078	12 579
45.44	Peinture et vitrerie	24 718	26 946	25 208	29 511	25 547	26 838
45.45	Autres travaux de finition	4 053	4 838	4 206	4 906	4 128	4 810
45.5	Location avec opérateur de matériel de construction	4 197	5 445	4 142	4 645	4 138	5 315

Construction - Commandes par sous-secteur

Nouvelles commandes par sous-secteur et par activité (en 1 000 €) - Décembre 2003

Code NACE	Activité	Bâtiment	Génie civil	Parachèvement	Total
45	CONSTRUCTION	505 655	276 862	406 384	1 188 902
45.1	Préparation des sites	8 116	19 751	-	27 866
45.11	Démolition d'immeubles et terrassements	8 116	17 943	-	26 059
45.12	Forages et sondages	-	1 808	-	1 808
45.2	Construction d'ouvrages de bâtiment ou de génie civil	488 209	255 342	12 416	755 967
45.21	Travaux de construction y compris ouvrages d'art	428 584	92 340	11 681	532 605
45.22	Réalisation de charpentes et de couvertures	27 867	-	498	28 365
45.23	Construction d'autoroutes, de routes, d'aérodromes et d'installations sportives	4 053	115 016	95	119 164
45.24	Génie hydraulique	215	20 795	35	21 045
45.25	Autres travaux de construction spécialisés	27 490	27 191	107	54 788
45.3	Travaux d'installation	708	1 601	242 291	244 600
45.31	Travaux d'installation électrique	541	261	120 455	121 258
45.32	Travaux d'isolation	-	-	17 441	17 441
45.33	Plomberie	167	115	85 479	85 760
45.34	Autres travaux d'installation	-	1 225	18 916	20 140
45.4	Travaux de finition	3 147	-	146 387	149 534
45.41	Plâtrerie	518	-	9 741	10 259
45.42	Menuiserie	2 283	-	72 118	74 401
45.43	Revêtement des sols et des murs	45	-	26 797	26 841
45.44	Peinture et vitrerie	23	-	31 310	31 333
45.45	Autres travaux de finition	279	-	6 421	6 699
45.5	Location avec opérateur de matériel de construction	5 475	169	5 291	10 935

Construction - Commandes par région

Nouvelles commandes par région et par activité (en 1 000 €) - Décembre 2003

Code NACE	Activité	Région de Bruxelles-Capitale	Région flamande	Région wallonne	Union européenne	Autres pays	Total
45	CONSTRUCTION	225 844	583 473	320 173	54 883	4 529	1 188 902
45.1	Préparation des sites	3 608	15 053	8 766	390	50	27 866
45.11	Démolition d'immeubles et terrassements	3 440	14 131	8 170	317	0	26 059
45.12	Forages et sondages	168	922	596	73	50	1 808
45.2	Construction d'ouvrages de bâtiment ou de génie civil	133 567	362 856	219 114	39 564	866	755 967
45.21	Travaux de construction y compris ouvrages d'art	99 151	257 940	145 739	29 310	464	532 605
45.22	Réalisation de charpentes et de couvertures	4 160	15 643	8 157	405	-	28 365
45.23	Construction d'autoroutes, de routes, d'aérodromes et d'installations sportives	15 234	54 017	49 842	71	-	119 164
45.24	Génie hydraulique	614	7 944	7 318	5 090	80	21 045
45.25	Autres travaux de construction spécialisés	14 409	27 312	8 058	4 687	322	54 788
45.3	Travaux d'installation	55 742	112 834	69 373	5 098	1 552	244 600
45.31	Travaux d'installation électrique	23 990	58 156	36 292	2 729	90	121 258
45.32	Travaux d'isolation	7 117	7 147	2 949	228	-	17 441
45.33	Plomberie	15 963	40 969	27 062	1 690	75	85 760
45.34	Autres travaux d'installation	8 671	6 561	3 069	451	1 388	20 140
45.4	Travaux de finition	32 395	88 318	22 036	6 565	220	149 534
45.41	Plâtrerie	2 687	5 678	1 346	462	87	10 259
45.42	Menuiserie	12 336	46 809	12 180	3 042	34	74 401
45.43	Revêtement des sols et des murs	5 211	15 632	3 668	2 320	10	26 841
45.44	Peinture et vitrerie	9 978	16 747	4 198	410	-	31 333
45.45	Autres travaux de finition	2 183	3 453	643	331	89	6 699
45.5	Location avec opérateur de matériel de construction	532	4 412	884	3 266	1 841	10 935

Services, Commerce et transport

Horeca

Septembre 2003**Arrivées et nuitées dans les hôtels belges et dans les autres formes d'hébergement touristique**

En septembre 2003, dans le secteur touristique belge, tant les nuitées (-0,9%) que les arrivées (-1,6%) sont en baisse par rapport au mois de septembre 2002.

Les nuitées passent ainsi de 2.325.392 (chiffres définitifs) en septembre 2002 à 2.287.392 (chiffres provisoires) en septembre 2003.

*
* *

Reproduction autorisée moyennant indication de la source.

Sur la page suivante, vous trouverez les tableaux et graphiques annexes.

Plus d'informations sur la conjoncture !

⇒ pour une vue globale de la conjoncture en Belgique et en Europe, consultez le portail conjoncture de l'INS (en 4 langues) :

<http://statbel.fgov.be/indicators>

⇒ Tous les renseignements méthodologiques peuvent être obtenus auprès de la personne de contact reprise ci-dessous.

⇒ Il est possible d'obtenir des données sur le tourisme plus détaillées (par sous-secteur, par région) ou traitées de façon plus approfondie (par ex : désaisonnalisées), soit ponctuellement soit en s'abonnant.

⇒ En plus des indices du tourisme, nous calculons beaucoup d'autres indicateurs : indices des heures travaillées, nouvelles commandes, masse salariale, nombre d'employés, production, prix à la production, coût de matériaux, permit de bâtir, chiffre d'affaires, ...

Tourisme – Communiqué de presse

Chiffres bruts

Arrivées et nuitées

	Arrivées			Nuitées		
	Total	Hôtels	Autres	Total	Hôtels	Autres
Belgique	913.770	603.800	314.511	2.394.960	1.173.226	1.196.963
Belges	357.545	174.866	187.388	1.092.548	322.622	718.612
Etrangers	574.039	425.998	122.967	1.327.725	835.785	484.227
Région de Bruxelles-Capitale	199.095	185.893	13.594	372.323	351.596	21.376
Belges	19.856	18.539	717	34.491	30.160	2.956
Etrangers	177.791	165.701	12.467	336.908	320.853	19.152
Région flamande	521.603	306.820	200.976	1.462.687	629.842	827.816
Belges	229.846	99.992	123.883	725.009	214.920	512.841
Etrangers	293.791	217.735	70.890	732.468	417.667	318.856
Région wallonne	199.317	106.868	95.899	560.633	184.673	399.387
Belges	112.383	54.907	60.312	309.806	97.495	221.151
Etrangers	90.635	52.008	36.321	253.197	94.738	153.451
- dont Communauté germanophone	11.015	5.549	4.847	33.704	10.430	22.974
Belges	6.848	3.853	3.281	24.515	7.630	17.147
Etrangers	3.117	1.586	1.696	9.047	2.876	6.181

Tendance

Arrivées étrangers;
après élimination des
variations saisonnières et
accidentelles

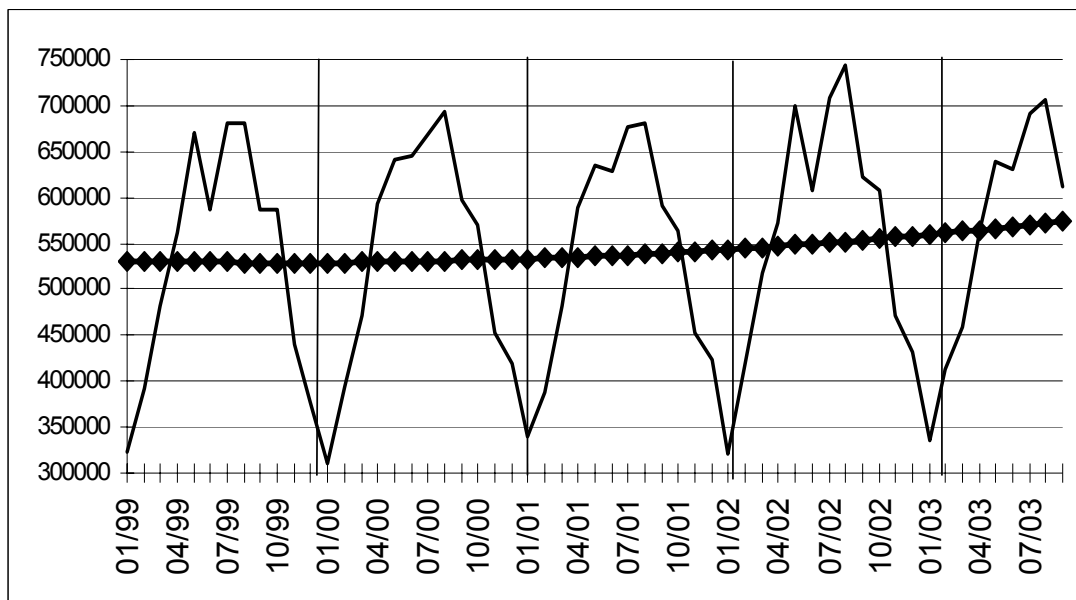

Indices bruts:

Tendance :



Evolution de la tendance

Comparaison des trois
derniers mois avec les
trois mois précédents

↗↗ > 2.5%
↗ 0.5% à 2.5%
→ -0.5% à 0.5%
↘ -2.5% à -0.5%
↘↘ < -2.5%

	Arrivées			Nuitées		
	Total	Hôtels	Autres	Total	Hôtels	Autres
Belgique	→	→	↗	→	→	↘
Belges	↘	→	→	↘	↘	↘↘
Etrangers	↗	↗	↗↗	↗	→	↗↗
Région de Bruxelles-Capitale	→	→	↗↗	↘	↘	↗↗
Belges	↘↘	↘↘	↘↘	↘↘	↘↘	↗↗
Etrangers	→	→	↗↗	↘	↘	↗↗
Région flamande	↗	→	↗	↗	↗	↗
Belges	→	↘	→	→	→	→
Etrangers	↗	↗	↗	↗	↗	↗↗
Région wallonne	→	→	→	↘	↘	↗
Belges	↘	↗	↘	↘↘	↗	↘↘
Etrangers	→	↘	→	↗	↘	↗
- dont Communauté germanophone						
germanophone	↗↗	→	↗	→	↘	→
Belges	↘	↘	→	↘	↘	→
Etrangers	↗	→	↗↗	↗↗	↗	↗↗

Services, commerce et transport

Transport

Transport

Évolution de l'activité de l'aérodrome Bruxelles National (1)

	Nombre de vols		Nombre de passagers		Marchandises (2) (3) (tonnes)	
	au départ	à l'arrivée	au départ	à l'arrivée	au départ	à l'arrivée
1998	138 565	138 457	9 308 198	9 173 699	303 971	281 621
1999	145 944	145 637	10 052 252	9 972 780
2000	152 552	152 428	10 867 076	10 771 389	332 590	290 775
2001	143 403	143 373	9 895 186	9 785 629	305 323	254 675
2002	118 782	118 814	7 308 884	7 101 671	275 848	235 577
2003	115 662	115 710	7 690 239	7 504 965	301 611	278 125

2003

janvier	9 047	9 035	450 857	465 552	21 979	20 622
février	8 580	8 574	478 630	450 402	23 050	22 127
mars	9 582	9 571	550 813	560 249	26 259	25 490
avril	9 563	9 515	663 839	609 463	24 599	24 454
mai	9 923	9 957	673 510	648 197	23 969	22 724
juin	10 079	10 007	741 264	700 829	24 422	22 095
juillet	10 617	10 544	893 492	756 188	25 055	21 016
août	10 100	10 186	762 930	856 487	22 484	19 599
septembre	10 241	10 270	731 339	754 872	24 220	22 360
octobre	10 260	10 276	693 048	681 712	27 520	24 959
novembre	9 155	9 230	525 931	549 600	30 699	26 903
décembre	8 515	8 545	524 586	471 414	27 353	25 776

2004

janvier	8 793	8 801	452 122	469 008	23 535	22 933
février						
mars						
avril						
mai						
juin						
juillet						
août						
septembre						
octobre						
novembre						
décembre						

(1) Trafic commercial seulement.

(2) Seulement le fret.

(3) Pour 2002 et 2003 le fret + courrier.

Domaines statistiques

- Généralités
- Territoire et environnement
- Population
- Société
- Économie et finances
- Agriculture et activités assimilées
- Industrie
- Services, commerce et transports

INS • INSTITUT NATIONAL DE STATISTIQUE
B-1000 Bruxelles
tél. 02/548.63.65 - 02/548.63.66
fax 02/548.63.67

<http://statbel.fgov.be>
info@statbel.mineco.fgov.be

5 €*
ISSN 0771 - 0364

I. SOCIETE

Emploi et chômage

Chômage - Situation au 31 janvier 2004.....	4
---	---

II. ECONOMIE ET FINANCES

Indicateurs conjoncturels

Calendrier de diffusion des indicateurs de l'INS.....	9
Indices des prix à la production (base 2000 = 100) - Janvier 2004	10
Indices du chiffre d'affaires (PRODCOM) - Décembre 2003	12
Indices des permis de bâtir - Décembre 2003	14
Indices du chiffre d'affaires et des investissements selon les déclarations à la T.V.A. (base 2000 = 100) - Décembre 2003	16
Indices des prix à la consommation - Février 2004	20

III. INDUSTRIE ET CONSTRUCTION

Industrie

Statistique mensuelle de la production industrielle (PRODCOM) - Décembre 2003	23
Distribution d'eau - Décembre 2003	44

IV. SERVICES, COMMERCE ET TRANSPORT

Commerce intérieur

Chiffres d'affaires des grandes entreprises de distribution (base 1995 = 100) - Novembre 2003	46
---	----

Transport

SNCB - Trafic de voyageurs - Décembre 2003	50
SNCB - Trafic commercial de marchandises - Décembre 2003	51

Vous pouvez trouver dans cette publication les statistiques **les plus récentes** dans les domaines suivants : Environnement, population, société, économie et finances, agriculture et activités assimilées, industrie, services, commerce et transports.

De plus notre site :: <http://statbel.fgov.be> présente une sélection de statistiques mises à jour quotidiennement.

Les publications peuvent être commandées en effectuant un versement au C.C.P. n° 679-2005886-23 de l'Institut National de Statistique à Bruxelles

Pour plus de renseignements :
Institut National de Statistique
Rue de Louvain, 44 - 1000 Bruxelles
Tél. : 02/548.63.65 - Fax : 02/548.63.67

INS - LIEGE

Bd de la Sauvenière, 73-75 - 4000 Liège
Tél. : 04/223.84.10
Fax : 04/222.49.94

INS - GAND

Coupure Rechts, 620 - 9000 Gand
Tél.:09/267.27.27/30/31
Fax : 09/267.27.29

INS - CHARLEROI

Bd Audent 14/5 - 6000 Charleroi
Tél. : 071/27.44.14
Fax : 071/27.44.19

INS - ANVERS

Italiëlei 124, Bus 85 - 2000 Anvers
Tél. : 03/229.07.07
Fax : 03/233.28.30

SIGNES CONVENTIONNELS

Les renseignements ne sont pas disponibles	..
0 ou inférieur à la moitié de l'unité utilisée	-
Chiffres provisoires	(*)
La virgule est employée pour séparer les unités des décimales	

Editeur responsable : Hans D'Hondt.

Droits d'auteurs réservés

La reproduction du contenu de cette publication, qu'elle soit intégrale ou partielle, dans la forme originale ou remaniée, est interdite sauf autorisation écrite de l'Institut national de Statistique.

L'utilisation du contenu de cette publication, à titre explicatif ou justificatif, dans un article, un compte rendu ou un livre, est autorisée, moyennant indication claire et précise de la source.

Société

Emploi et chômage

Chômage

Chômage complet

	Situation au			
	31/12/2002	31/12/2003	31/01/2003	31/01/2004
Chômeurs complets indemnifiés (1)				
Total	389.121	419.913	398.146	426.771
Hommes	180.688	197.878	186.368	202.350
Femmes	208.433	222.035	211.778	224.421
Taux de chômage par rapport à la population assurée contre le chômage (2)				
Total	11,90%	12,80%	12,20%	13,10%
Hommes	10,10%	11,10%	10,40%	11,30%
Femmes	14,10%	15,00%	14,30%	15,20%
Taux de chômage par rapport à la population active totale (3)				
Total	11,70%	12,70%	11,90%	12,90%
Hommes	9,90%	10,80%	10,00%	11,00%
Femmes	14,00%	15,10%	14,20%	15,20%
Aptitude au travail				
Normale	361.918	391.149	370.504	397.647
Partielle	20.076	21.656	20.485	21.968
Très réduite	7.127	7.108	7.157	7.156
Durée de l'inoccupation				
moins de 1 an	171.594	167.022	177.270	170.101
de 1 an jusque moins de 2 ans	69.650	90.023	72.651	91.568
de 2 ans jusque moins de 3 ans	33.495	43.376	34.072	45.313
3 ans et plus	114.382	119.492	114.153	119.789
Répartition géographique				
Région de Bruxelles-Capitale	58.611	61.807	59.701	63.016
Région flamande	144.204	156.553	150.097	161.248
Anvers	44.297	48.676	46.345	49.847
Limbourg	23.879	25.980	24.412	26.630
Flandre orientale	34.401	36.394	35.764	37.743
Brabant flamand	18.553	20.363	19.299	21.034
Flandre occidentale	23.074	25.140	24.277	25.994
Région wallonne	186.306	201.553	188.348	202.507
Brabant wallon	11.704	13.292	11.902	13.554
Hainaut	85.457	90.620	85.566	91.791
Liège	58.495	64.376	59.691	64.162
Luxembourg	7.809	8.556	8.531	8.676
Namur	22.839	24.707	22.656	24.322

(1) En vertu de l'A.R. du 29.12.1984 (M.B. du 18.01.1985), certains chômeurs âgés peuvent être dispensés, à leur demande, de l'inscription comme demandeur d'emploi sans perdre le bénéfice des allocations de chômage. À partir du mois d'avril 1985, ces chômeurs complets indemnifiés, n'étant plus inscrits comme demandeurs d'emploi, ne sont pas repris statistiquement parmi les autres chômeurs complets indemnifiés, mais renseignés dans la rubrique ci-dessous "chômeurs complets indemnifiés, âgés, devenus non demandeurs d'emploi".

(2) Taux établis avec les seuls chômeurs complets indemnifiés.

(3) Taux établis suivant concept C.E. : chômeurs complets indemnifiés + les demandeurs d'emploi inscrits obligatoirement (inoccupés seuls) + les demandeurs d'emploi inscrits librement (inoccupés) (* taux calculés par l'I.N.S.).

Chômage

Autres demandeurs d'emploi (1)

	Situation au			
	31/12/2002	31/12/2003	31/01/2003	31/01/2004
Demandeurs inscrits obligatoirement occupés à temps partiel				
Total	59.245	75.656	61.107	76.213
Hommes	17.354	20.235	17.839	20.147
Femmes	41.891	55.421	43.268	56.066
Demandeurs inscrits obligatoirement inoccupés				
Total	85.430	90.860	83.106	91.043
Hommes	41.035	44.134	39.577	43.791
Femmes	44.395	46.726	43.529	47.252
Demandeurs inoccupés inscrits librement				
Total	37.687	44.015	37.912	44.511
Hommes	18.614	20.801	18.807	21.272
Femmes	19.073	23.214	19.105	23.239

Prépension conventionnelle - fin décembre 2003 (2)

	Total	Hommes	Femmes
Belgique	110.109	93.550	16.559
Région de Bruxelles-Capitale	4.673	3.270	1.403
Région flamande	73.707	63.372	10.335
Région wallonne	31.729	26.908	4.821

Nombre de paiements effectués en interruption de carrière professionnelle (3) décembre 2003

Secteur	Belgique	Région de		
		Bruxelles-Capitale	Région flamande	Région wallonne
Total				
Total	100.475	3.983	69.998	26.494
Hommes	17.459	609	12.994	3.856
Femmes	83.016	3.374	57.004	22.638
Secteur privé				
Total	40.792	1.745	30.407	8.640
Hommes	7.913	274	6.350	1.289
Femmes	32.879	1.471	24.057	7.351
Secteur public				
Total	59.683	2.238	39.591	17.854
Hommes	9.546	335	6.644	2.567
Femmes	50.137	1.903	32.947	15.287

Chômage

Nombre de paiements effectués dans le cadre du crédit temps dans le secteur privé - décembre 2003 (1)(4)

	Belgique	Région de Bruxelles- Capitale	Région flamande	Région wallonne
Total				
Total	61.579	3.279	44.556	13.744
Hommes	24.112	1.189	18.280	4.643
Femmes	37.467	2.090	26.276	9.101
Crédit temps				
Total	19.268	1.258	13.011	4.999
Hommes	4.212	366	2.896	950
Femmes	15.056	892	10.115	4.049
Diminution de carrière de 1/5^{ème}				
Total	16.005	645	12.275	3.085
Hommes	3.950	181	3.048	721
Femmes	12.055	464	9.227	2.364
Réduction de prestation des travailleurs de 50 ans et plus				
Total	26.306	1.376	19.270	5.660
Hommes	15.950	642	12.336	2.972
Femmes	10.356	734	6.934	2.688

Chômage partiel global (5)

	Situation au			
	30/11/2002	30/11/2003	31/12/2002	31/12/2003
Moyenne journalière du nombre de chômeurs partiels	36.121	38.414	37.307	29.040

Autres catégories (6)

	Situation au	
	31/12/2003	31/01/2004
Chômeurs complets indemnisés, âgés, devenus non demandeurs d'emploi		
Total	161.192	160.681
Hommes	84.247	83.809
Femmes	76.945	76.872
Chômeurs qui ne sont plus inscrits comme demandeurs d'emploi pour raisons sociales et familiales (2)		
Total	3.859	3.728
Hommes	114	115
Femmes	3.745	3.613
Chômeurs complets indemnisés dispensés pour reprise d'études		
Total	11.979	11.986
Hommes	5.297	5.341
Femmes	6.682	6.645

(1) En vigueur à partir de janvier 2002.

(2) Les chômeurs complets peuvent être, à leur demande, dispensés d'inscription comme demandeurs d'emploi et du contrôle communal pour des raisons sociales et familiales. La période de dispense est de 6 mois (au moins) à 12 mois (au plus) et est considérée comme une période d'interruption du chômage en cours. Cette période peut, dans certaines conditions, être prolongée, mais ne peut excéder 60 mois.

Economie et finances
Indicateurs conjoncturels

Calendrier de diffusion des indicateurs de l'INS

Les indices sont disponibles le jour indiqué à 0 heure sur notre site <http://statbel.fgov.be>

Disponible le	Indicateur	Période de référence	Périodicité
MARS 2004			
4	Indices des salariés	décembre 2003	mensuel
4	Indices des heures travaillées	décembre 2003	mensuel
4	Indices des salaires horaires	janvier 2004	trimestriel
4	Indices de la masse salariale	4ème trimestre 2003	trimestriel
11	Statistique du tourisme et de l'hôtellerie	octobre 2003	mensuel
11	Indices de la production	janvier 2004	mensuel
11	Faillites	février 2004	mensuel
18	Indices des entrées des commandes	janvier 2004	mensuel
25	Statistique du tourisme et de l'hôtellerie	novembre 2003	mensuel
25	Permis de bâtir	janvier 2004	mensuel
25	Indices du chiffre d'affaires (PRODCOM)	janvier 2004	mensuel
25	Indices des prix à la production	février 2004	mensuel
25	Indices du chiffre d'affaires (TVA)	janvier 2004	mensuel
25	Indices des investissements (TVA)	janvier 2004	mensuel
30	Indices des prix à la consommation(*)	mars 2004	mensuel
AVRIL 2004			
1	Indices des salariés	janvier 2003	mensuel
1	Indices des heures travaillées	janvier 2003	mensuel
1	Indices du commerce de détail	janvier 2004	mensuel
8	Statistique du tourisme et de l'hôtellerie	décembre 2003	mensuel
15	Indices de la production	février 2004	mensuel
15	Indices des entrées des commandes	février 2004	mensuel
15	Faillites	mars 2004	mensuel
22	Indices des prix à la production	mars 2004	mensuel
29	Permis de bâtir	février 2004	mensuel
29	Indices du chiffre d'affaires (PRODCOM)	février 2004	mensuel
29	Indices des prix à la consommation(*)	avril 2004	mensuel
29	Indices du chiffre d'affaires (TVA)	février 2004	mensuel
29	Indices des investissements (TVA)	février 2004	mensuel

(*)Disponibles à 12h00, après la réunion de la Commission de l'Indice.

Ce calendrier peut être également envoyé séparément, sur demande

(Tel. 02/548.68.63 - 63.66 - Fax. 02/548.63.67)

Indicateurs conjoncturels – Communiqué de presse

Janvier 2004: Indice des prix à la production + 1,1%

En janvier 2004, par rapport au mois précédent, **l'indice des prix à la production de l'industrie à l'exclusion de la construction** a augmenté de 1,1%. Une ventilation de ce chiffre entre l'énergie et les autres secteurs, donne une augmentation de 3,1% pour l'énergie et une augmentation de 1,1% pour l'industrie à l'exclusion de l'énergie. Une subdivision plus poussée de l'industrie à l'exclusion de l'énergie, montre +1,4% pour les biens intermédiaires, à l'exclusion de l'énergie, +0,6% pour les biens d'investissement, -0,6% pour les biens de consommation non durables et +0,7% pour les biens de consommation durables.

L'accroissement mensuelle peut également être exprimé sur base annuelle; celui-ci présente un **taux d'inflation** de 14,6%.

En subdivisant l'indice général des indices des prix à la production selon la destination, on constate une augmentation de 0,8% au marché intérieur et un accroissement de 1,1% aux marchés extérieurs.

Par rapport à janvier de l'année précédente, l'indice des prix à la production de l'industrie à l'exclusion de la construction a augmenté de 2,1%. L'indice des prix à la production pour le marché intérieur a augmenté de 1,1%, pour les marchés extérieurs il y avait une augmentation de 2,5%.

Le commencement de l'année nouvelle s'est accompagné des hausses de prix habituelles. Dans l' **industrie chimique, du caoutchouc et des plastiques**, le prix des produits était en moyenne 2,6 % plus élevé en janvier 2004 qu'en décembre de l'an passé. La hausse est plus importante encore dans la **métallurgie** (+ 4,1 %), mais est due sans doute principalement à la forte revalorisation des métaux (non-)ferreux sur le marché mondial.

Prochain communiqué de presse : **25/03/2004**

*

* *

Reproduction autorisée moyennant indication de la source.

Plus d'informations sur la conjoncture !

⇒ pour une vue globale de la conjoncture en Belgique et en Europe, consultez le portail conjoncturel de l'INS (en 4 langues) :

<http://statbel.fgov.be/indicators>

⇒ Tous les renseignements méthodologiques peuvent être obtenus l'Unité Conjoncture.

⇒ Outre les indices des prix à la production, nous calculons beaucoup d'autres indicateurs : indices des heures travaillées, nouvelles commandes, masse salariale, nombre d'employés, coût de matériaux, prix à la production, permis de bâtir, chiffre d'affaires,

Indicateurs conjoncturels – Communiqué de presse

Prix à la production

Indices bruts (2000=100)
Ensemble de l'industrie, à l'exclusion de la construction
Evolution des prix de la production écoulée

Marché global													
	Jan	Fév	Mars	Avril	Mai	Juin	Juil	Août	Sept	Oct	Nov	Déc	Année
2003	100,0	100,3	100,8	101,0	100,4	100,2	99,6	99,6	99,9	100,4	100,8	100,9	100,3
2004	102,1												
Marché intérieur													
	Jan	Fév	Mars	Avril	Mai	Juin	Juil	Août	Sept	Oct	Nov	Déc	Année
2003	102,5	102,9	103,6	104,0	103,5	103,1	102,4	102,2	102,4	102,6	102,8	102,8	102,9
2004	103,7												
Marché extérieur													
	Jan	Fév	Mars	Avril	Mai	Juin	Juil	Août	Sept	Oct	Nov	Déc	Année
2003	98,1	98,3	98,6	98,8	98,3	98,2	97,8	97,8	98,1	98,7	99,2	99,4	98,4
2004	100,5												

Indices bruts (2000=100)
Ensemble de l'industrie, à l'exclusion de la construction

Marché global
—
Marché intérieur
◆
Marché extérieur
●

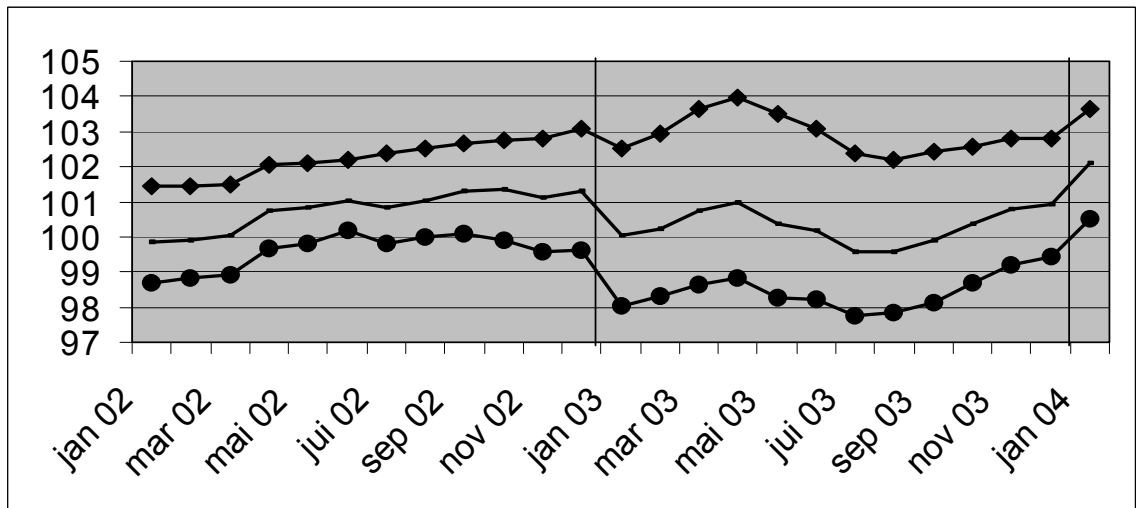

Indices bruts

↗ ↘ > 1%
↗ ↘ 0.2% à 1%
→ -0.2% à 0.2%
↘ ↗ -1% à -0.2%
↘ ↘ < -1%

Comparaison des trois derniers mois avec les trois mois précédents

Branches d'activité / Grands regroupements industriels	Global	Inter.	Exter.
Ensemble de l'industrie, à l'exclusion de la construction	↗ ↘	↗	↗ ↘
Énergie.	↗ ↘	↗ ↘	↗ ↘
Ensemble de l'industrie, à l'exclusion de l'énergie	↗ ↘	↗	↗ ↘
Biens intermédiaires	↗ ↘	↗ ↘	↗ ↘
Biens d'investissement	↗	↗	↗
Biens de consommation durables	↘	→	↘
Biens de consommation non-durables	→	→	↘
Industries extractives	→	→	→
Industries agricoles et alimentaires	↗	↗	↗
Textile, habillement, cuir et chaussure	↘	→	↘
Papier et carton; édition et imprimerie	↘	→	↘
Industrie chimique, du caoutchouc et des plastiques	↗ ↘	↗	↗ ↘
Fabrications métalliques	→	↗	→
Cokéfaction, raffinage et industries nucléaires	↗ ↘	↗ ↘	↗ ↘
Produits minéraux non métalliques	↗	→	↗
Métallurgie	↗ ↘	↗ ↘	↗ ↘
Meubles	→	→	→
Électricité	↗ ↘	↗ ↘	↗ ↘

Indicateurs conjoncturels – Communiqué de presse

Décembre 2003* : chiffre d'affaires industries extractives et manufacturières + 0,2%

Comparé aux trois mois précédents, l'indice désaisonnalisé du **chiffre d'affaires** des industries extractives et manufacturières (sur base de l'enquête Prodcum) pour la Belgique des trois derniers mois a augmenté de 0,2%.

La **tendance** des trois derniers mois comparés aux trois mois précédents montre une hausse (+0,5%) pour le Royaume. Au niveau régional, le chiffre d'affaires de la Flandre a augmenté de 0,2%, en Wallonie on constate une augmentation de 3,1%.

Une répartition selon le type de produits donne -0,5% pour les biens intermédiaires, +2,2% pour les biens d'investissement, +5,1% pour les biens de consommation durables et +3,9% pour les biens de consommation non durables.

Prochain communiqué de presse : **25/03/2004**

*

* *

Reproduction autorisée moyennant indication de la source.

Sur la page suivante, vous trouverez les tableaux et graphiques annexes.

Plus d'informations sur la conjoncture !

⇒ pour une vue globale de la conjoncture en Belgique et en Europe, consultez le portail conjoncturel de l'INS (en 4 langues) :

<http://statbel.fgov.be/indicators>

⇒ Tous les renseignements méthodologiques peuvent être obtenus auprès l'Unité Conjoncture.

⇒ Il est possible d'obtenir des données sur le chiffre d'affaires plus détaillées (par sous-secteur, par région) ou traitées de façon plus approfondie (par ex : désaisonnalisées), soit ponctuellement soit en s'abonnant.

⇒ En plus des indices du chiffre d'affaires, nous calculons beaucoup d'autres indicateurs : indices des heures travaillées, nouvelles commandes, masse salariale, nombre d'employés, production, prix à la production, coût de matériaux, permit de bâtir, ...

**(hausse en % au cours des trois derniers mois, jusqu'à décembre 2003 compris, par rapport au trimestre précédent, valeurs corrigées des variations saisonnières)*

Indicateurs conjoncturels – Communiqué de presse

Chiffre d'affaires

	Jan	Fév	Mars	Avril	Mai	Juin	Juil	Août	Sept	Oct	Nov	Déc	Année
Industries extractives et manufacturières													
Indices bruts													
2001	106,9	107,5	116,1	102,0	111,2	111,8	91,2	93,0	105,4	111,6	104,6	91,6	104,4
2002	98,3	97,7	106,3	102,3	106,6	108,1	93,8	88,2	108,9	114,2	102,5	94,2	101,7
2003	97,4	98,5	106,5	102,9	97,1	103,7	93,4	85,8	108,6	110,2	101,0	101,9	100,6
Indices par jour ouvrable													
2001	105,9	106,5	115,1	101,0	110,2	110,8	90,2	92,0	104,4	110,6	103,6	90,6	103,4
2002	97,3	96,7	105,3	101,3	105,7	107,1	92,8	87,3	107,9	113,1	101,6	93,2	100,8
2003	96,4	97,5	105,6	101,9	96,1	102,7	92,4	84,9	107,5	109,2	100,0	100,9	99,6
Indices désaisonnalisés													
2001	107,0	107,9	106,1	104,0	105,5	105,8	102,5	103,9	103,2	101,6	101,0	100,7	104,1
2002	101,2	100,9	101,6	100,5	103,9	102,1	101,5	101,4	102,5	101,8	102,9	99,9	101,7
2003	100,4	101,4	101,0	101,2	98,4	100,1	102,7	101,4	100,7	100,4	102,1	102,8	101,0

**Indices bruts
(2000=100)**

Valeur des biens et services vendus

Indices par jour ouvrable

Compte tenu de la durée et de la composition inégales des mois

Indices désaisonnalisés

Après élimination des variations saisonnières

Tendance

Industries extractives et manufacturières; après élimination des variations saisonnières et accidentelles

Indices bruts:

—

Tendance :

◆◆

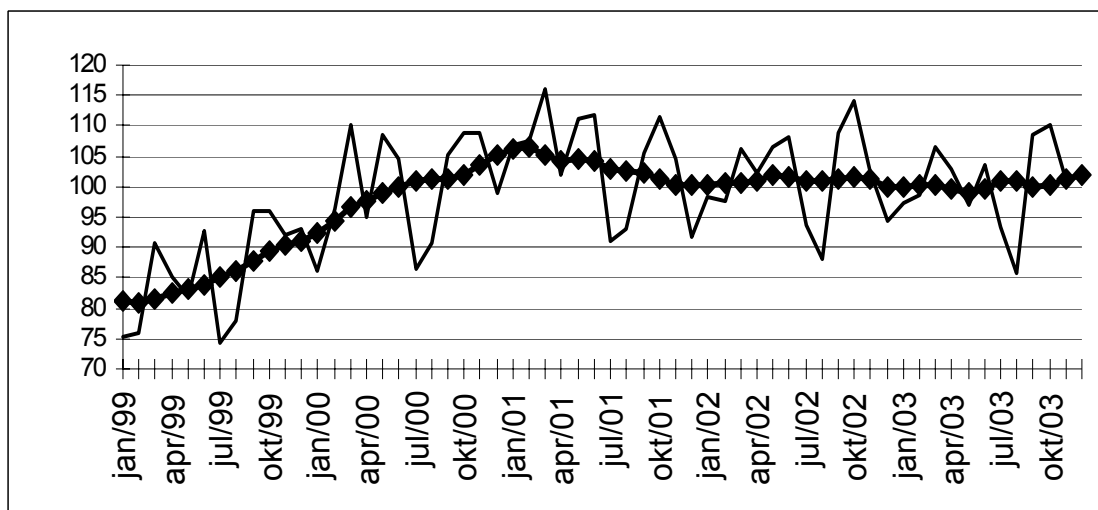
**Evolution de la tendance**

Comparaison des trois derniers mois avec les trois mois précédents

↗↗ > 2.5%

↗ 0.5% à 2.5%

→ -0.5% à 0.5%

↘ -2.5% à -0.5%

↘↘ < -2.5%

Branches d'activité / Grands regroupements industriels	Belgique	Flandre	Wallonie	Bruxelles
Industries extractives et manufacturières	→	→	↗↗	↗
Biens intermédiaires Industrie	→	→	→	→
Biens d'investissement	↗	↗↗	↗	↗↗
Biens de consommation durables	↗↗	↗↗	↘↘	↗↗
Biens de consommation non-durables	↗↗	↘	↗↗	↗↗
Industries extractives	↗	↗↗	↗	↗↗
Industries agricoles et alimentaires	↗	↗	↗↗	↗↗
Papier et carton; édition et imprimerie	→	→	→	↗↗
Industrie chimique, du caoutchouc et des plastiques	↗↗	→	↗↗	→
Fabrications métalliques	↗	↗	↗	↗↗
Cokéfaction, raffinage et industries nucléaires	↘	↘	↘	↗↗
Produits minéraux non métalliques	↘	↗	↘	↗↗
Métallurgie	→	→	↗↗	↘↘
Meubles	↘↘	↘	↗↗	

Indicateurs conjoncturels – Permis de bâtir

Décembre 2003* : Permis de bâtir logements neufs +3,6%

L'indice dessaisonnalisée du nombre de permis de bâtir octroyés pour des **logements neufs destinés à des ménages privés** montre une hausse de 3,6%. Une ventilation d'après le type de logement donne une hausse de 4,6% pour les **maisons uni familiales** et augmente de 13,2% pour les **appartements**. Le volume de la **construction neuve non-résidentielle** augmente de 20,5%.

Pour la **rénovation de bâtiments résidentiels**, on note une augmentation de 4,8% des permis octroyés.

L'évolution de la **tendance** des trois derniers mois par rapport aux trois mois précédents est de +2,6% pour les **logements neufs destinés à des ménages privés** (+5,2% pour les **maisons uni familiales** et +7,6% pour les **appartements**) et de +7,8% pour le volume de la **construction neuve non résidentielle**. Pour la **rénovation de bâtiments résidentiels**, l'évolution est de +4,8%.

Après quelques années de faible conjoncture, le secteur de la construction montre une amélioration, du moins pour la construction de bâtiments.

Ainsi en 2003 on a délivré plus de 45.000 permis pour des nouveaux logements, soit 7,6% de plus que l'année précédente et le meilleur résultat depuis 1999. Bien que le secteur des bâtiments non résidentiels aie aussi évolué positivement les derniers mois, le total du volume accordé est nettement en dessous du total de 2002 (-14,6%). En outre la part de la rénovation est en 2003 de 53,3% et surclasse celle des constructions nouvelles.

Prochain communiqué de presse : **25/03/2004**

Sur la page suivante, vous trouverez les tableaux et graphiques annexes.

*

* *

Il est obligatoire d'indiquer la source.

Plus d'informations sur la conjoncture !

⇒ pour une vue globale de la conjoncture en Belgique et en Europe, consultez le portail conjoncturel de l'INS (en 4 langues) sur Internet :

<http://statbel.fgov.be/indicators>

⇒ Tous les renseignements méthodologiques au sujet des chiffres peuvent être obtenus l'Unité Conjoncture.

⇒ Il est possible d'obtenir des données sur les permis de bâtir plus détaillées (par sous-secteur, par région) ou traitées de façon plus approfondie (par ex : désaisonnalisées), ponctuellement ou mensuellement (sur base d'abonnement).

⇒ En plus d'indices des permis de bâtir, nous disposons de beaucoup d'autres indicateurs : indices de la production, nouvelles commandes, masse salariale, nombre d'employés, heures prestées, prix à la production, chiffre d'affaires, coût de matériaux, ...

**(hausse en % au cours des trois derniers mois, jusqu'à décembre 2003 compris, par rapport au trimestre précédent, valeurs corrigées des variations saisonnières)*

Indicateurs conjoncturels – Permis de bâtir

Permis de bâtir

Indices bruts
(2000=100)
Permis de bâtir

	Jan	Fév	Mars	Avril	Mai	Juin	Juil	Août	Sept	Oct	Nov	Déc	Année
Bâtiments d'habitation (nombre de nouveaux bâtiments)													
2002	82,2	92,8	92,1	100,0	92,5	98,6	102,0	85,3	91,8	84,8	70,0	83,7	89,7
2003	86,2	84,0	102,7	104,2	95,6	103,7	103,1	86,2	104,0	93,0	80,9	107,8	96,0
Bâtiments d'habitation (nombre de nouveaux logements)													
2002	78,1	105,3	93,3	109,2	94,3	101,2	115,0	103,6	102,5	93,8	84,6	97,6	98,2
2003	92,9	90,3	109,3	117,3	98,9	113,3	107,2	106,0	113,0	101,7	94,1	132,8	106,4
Bâtiments d'habitation (nombre de bâtiments renovés)													
2002	82,6	88,6	91,1	110,0	104,9	109,3	117,8	101,9	102,3	101,4	80,5	83,6	97,8
2003	87,5	95,3	112,3	119,3	121,4	126,9	124,5	112,2	121,7	108,6	97,7	114,9	111,9
Bâtiments non résidentiels (volume des nouveaux bâtiments)													
2002	65,9	76,3	57,4	72,4	84,9	77,9	96,5	62,9	78,6	83,0	65,4	56,0	73,1
2003	45,7	69,0	56,5	54,0	48,6	78,1	55,3	40,9	95,1	61,4	69,5	75,0	62,4

Tendance

Après élimination
des variations
saisonnnières et
accidentelles

Volume des
bâtiments non
résidentiels

Nombre de
logements

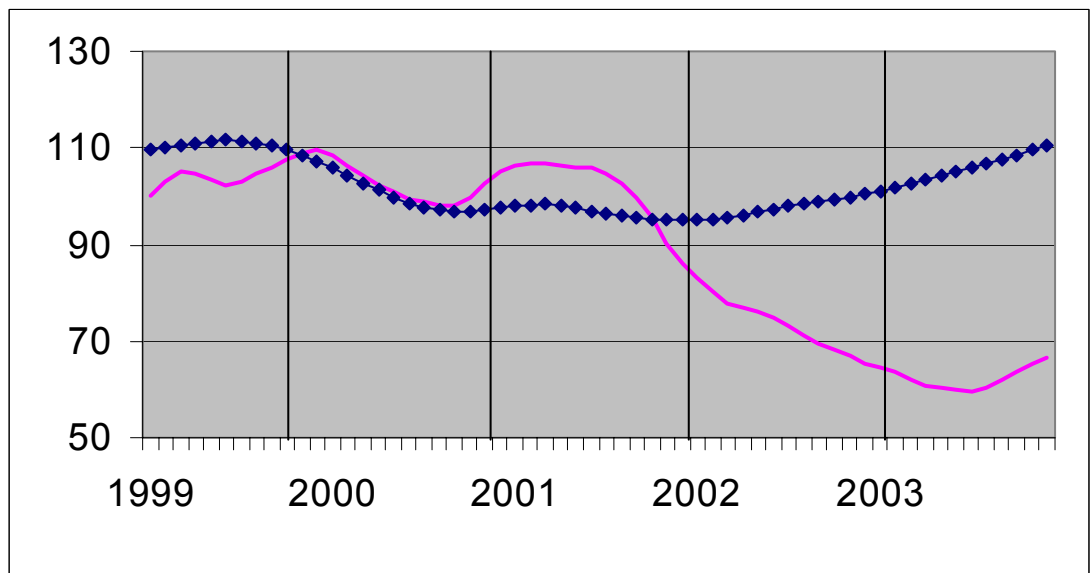

Evolution de la tendance

Comparaison des
trois derniers mois
avec les trois mois
précédents

↗↗ > 5%
↗ 1% à 5%
→ -1% à 1%
↘ -5% à -1%
↘↘ < -5%

BE : Belgique
VL : Flandre
WA : Wallonie
BR : Bruxelles

Evolution de la tendance	BE	VL	WA	BR
Nombre de nouveaux logements	↗	↗↗	→	↘↘
Nombre de nouveaux bâtiments	↗	↗↗	↗	↘↘
Nombre de nouveaux bâtiments avec un logement	↗↗	↗↗	↗	↘↘
Nombre d'appartements	↗↗	↗↗	→	↗
Bâtiments d'habitation - surface habitable	↗↗	↗↗	→	↘↘
Nombre de nouveaux bâtiments non résidentiels	↗↗	↘	↘↘	↘↘
Bâtiments non résidentiels - Volume	↗↗	↗↗	↗↗	↘↘
Nombre de bâtiments résidentiels renovés	↗	↗	↗↗	↘↘
Nombre de bâtiments non résidentiels renovés	↗	↗	↗	↘↘

Indicateurs conjoncturels – Communiqué de presse

Décembre 2003* : Chiffre d'affaires (TVA) - 1,0%

Les indices désaisonnalisés du chiffre d'affaires de l'agriculture, de l'industrie et des services en Belgique (sur base des déclarations à la TVA) a diminué de 1,0% en décembre 2003.

Le chiffre d'affaires de l'industrie et de la construction a diminué de 0,6%, le commerce et les services montrent une augmentation de 0,3%.

Au niveau régional, le chiffre d'affaires a diminué de 0,7% en Flandre, en Wallonie on constate une diminution de 0,7% et à Bruxelles l'indice du chiffre d'affaires a monté de 1,0%.

Prochain communiqué de presse : **25/03/2004**

*

* *

Reproduction autorisée moyennant indication de la source.

Sur la page suivante, vous trouverez les tableaux et graphiques annexes.

Plus d'informations sur la conjoncture !

⇒ pour une vue globale de la conjoncture en Belgique et en Europe, consultez le portail conjoncturel de l'INS (en 4 langues) :

<http://statbel.fgov.be/indicators>

⇒ Tous les renseignements méthodologiques peuvent être obtenus auprès l'Unité Conjoncture.

⇒ Il est possible d'obtenir des données sur le chiffre d'affaires plus détaillées (par sous-secteur, par région) ou traitées de façon plus approfondie (par ex : désaisonnalisées), soit ponctuellement soit en s'abonnant.

⇒ En plus des indices du chiffre d'affaires, nous calculons beaucoup d'autres indicateurs : production, indices des heures travaillées, nouvelles commandes, masse salariale, nombre d'employés, coût de matériaux, prix à la production, permis de bâtir, chiffre d'affaires,

**(hausse en % au cours des trois derniers mois, jusqu'à décembre 2003 compris, par rapport au trimestre précédent, valeurs corrigées des variations saisonnières)*

Indicateurs conjoncturels – Communiqué de presse

Chiffre d'affaires (TVA)

Indices bruts (2000=100), chiffres d'affaires en valeur sur base des déclarations à la TVA, non déflatés													
	Jan	Fév	Mars	Avril	Mai	Juin	Juil	Août	Sept	Oct	Nov	Déc	Année
Agriculture, de l'industrie et des services													
2002	99,6	100,6	111,9	112,0	110,3	112,5	102,9	95,2	115,4	112,8	111,0	136,4	110,0
2003	110,2	105,3	119,7	116,8	111,7	122,8	105,6	96,5	123,3	122,4	109,1	126,8	114,2
Industrie et construction													
2002	101,0	96,5	109,2	106,0	105,7	106,9	96,0	91,3	111,1	91,9	114,9	110,5	103,4
2003	103,2	102,0	115,2	109,8	105,9	114,2	94,1	88,0	111,5	112,6	101,7	108,3	105,5
Services													
2002	98,9	103,2	113,5	115,7	113,0	116,0	107,3	97,6	118,1	125,2	108,4	152,1	114,1
2003	113,5	107,3	122,6	121,1	115,2	128,2	112,6	101,5	130,4	128,4	113,7	137,9	119,4
Indices désaisonnalisées (2000=100), après élimination des variations saisonnières													
	Jan	Fév	Mars	Avril	Mai	Juin	Juil	Août	Sept	Oct	Nov	Déc	Année
Agriculture, de l'industrie et des services													
2002	104,9	107,4	106,2	110,5	110,5	107,2	110,2	109,1	110,5	106,2	114,1	124,3	110,1
2003	116,0	112,4	113,6	115,1	111,9	117,0	115,5	113,2	115,2	115,3	112,3	113,0	114,2
Industrie et construction													
2002	103,5	102,7	104,1	105,0	104,2	103,6	105,0	104,9	106,5	83,7	110,8	108,2	103,5
2003	106,3	107,7	109,9	108,4	107,4	108,3	104,9	102,5	103,9	103,7	102,8	102,9	105,7
Services													
2002	107,5	108,9	110,4	111,7	112,3	111,9	112,5	112,7	114,2	115,0	114,6	136,3	114,0
2003	117,1	117,2	116,1	118,0	118,4	119,7	119,4	119,6	121,6	121,0	120,3	120,5	119,1

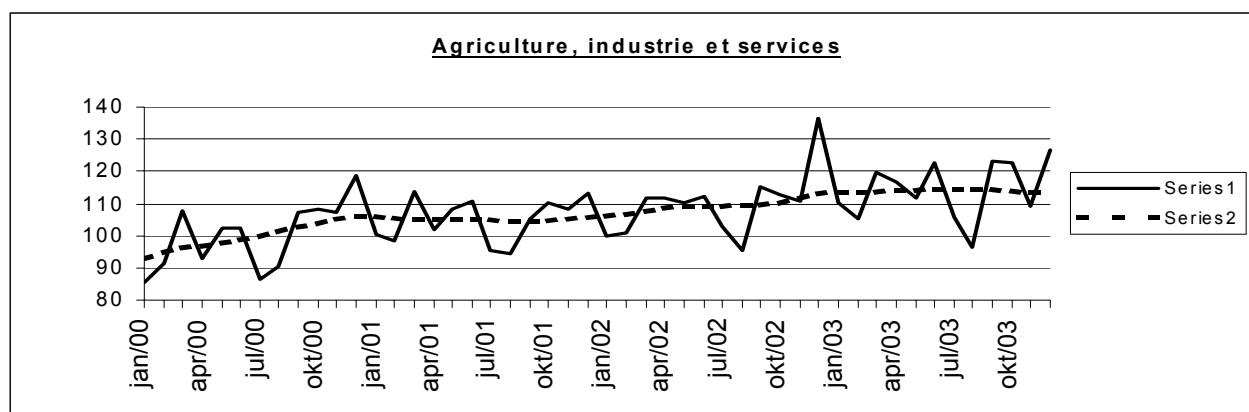

Tendance (2000=100), répartition par région					Légende	
Après élimination des variations saisonnières et accidentelles						
Comparaison des trois derniers mois avec les trois mois précédents						
	Belgique	Flandre	Wallonie	Bruxelles	↗ ↗	> 2.5%
Agriculture, industrie et services	↘	↘	→	↗	↗	van 0.5% tot 2.5%
Industrie et construction	↘	↘	→	↘	→	van -0.5% tot 0.5%
Services	↗	→	→	↗	↘	van -2.5% tot -0.5%
					↘ ↘	< -2.5%

	Agriculture, industrie et services	Industrie et construction	Services
Tous les marchés	↘	↘	↗
Marché intérieur	→	↗	↗
Marchés extérieurs	↘	↘	↗
Union Européenne	→	↘	↗
Hors de l'Union Européenne	→	↗ ↗	↗ ↗

Indicateurs conjoncturels – Communiqué de presse

Décembre 2003* : Investissements + 0,2%

Les indices désaisonnalisés des investissements de l'agriculture, de l'industrie et des services en Belgique (sur base des déclarations à la TVA) ont augmenté de 0,2% en décembre 2003.

Les investissements de l'industrie et de la construction ont augmenté de 3,3%, le commerce et les services montrent une diminution de 6,6%.

Au niveau régional, les investissements ont augmenté de 9,2% en Flandre, en Wallonie on constate une augmentation de 0,8% et à Bruxelles l'indice des investissements a monté de 5,7%.

Prochain communiqué de presse : **25/03/2004**

*

* *

Reproduction autorisée moyennant indication de la source.

Sur la page suivante, vous trouverez les tableaux et graphiques annexes.

Plus d'informations sur la conjoncture !

⇒ pour une vue globale de la conjoncture en Belgique et en Europe, consultez le portail conjoncturel de l'INS (en 4 langues) :

<http://statbel.fgov.be/indicators>

⇒ Tous les renseignements méthodologiques peuvent être obtenus auprès l'Unité Conjoncture.

⇒ Il est possible d'obtenir des données sur les investissements plus détaillées (par sous-secteur, par région) ou traitées de façon plus approfondie (par ex : désaisonnalisées), soit ponctuellement soit en s'abonnant.

⇒ En plus des indices des investissements, nous calculons beaucoup d'autres indicateurs : production, indices des heures travaillées, nouvelles commandes, masse salariale, nombre d'employés, coût de matériaux, prix à la production, permis de bâtir, chiffre d'affaires,

**(hausse en % au cours des trois derniers mois, jusqu'à décembre 2003 compris, par rapport au trimestre précédent, valeurs corrigées des variations saisonnières)*

Indicateurs conjoncturels – Communiqué de presse

Investissements

Indices bruts (2000=100), investissements en valeur sur base des déclarations à la TVA, non déflatés

	Jan	Fév	Mars	Avril	Mai	Juin	Juil	Août	Sept	Oct	Nov	Déc	Année
Agriculture, de l'industrie et des services													
2002	86,7	77,5	97,2	84,9	89,7	106,7	87,5	77,0	94,1	105,9	122,1	167,0	99,7
2003	78,1	76,0	103,5	92,0	90,6	117,1	80,6	78,0	98,5	98,7	88,4	190,6	99,3
Industrie et construction													
2002	75,2	68,1	84,8	78,4	81,3	97,2	71,9	76,1	91,8	107,3	97,3	182,3	92,6
2003	66,0	72,9	81,2	78,5	77,3	101,1	74,2	78,1	99,7	110,9	76,4	210,6	93,9
Services													
2002	93,5	82,9	104,0	88,3	94,5	111,9	97,3	77,0	94,9	104,1	138,0	155,8	103,5
2003	85,2	77,1	116,6	100,2	98,7	126,0	84,7	77,5	96,8	91,2	97,1	179,2	102,5
Indices désaisonnalisés (2000=100), après élimination des variations saisonnières													
	Jan	Fév	Mars	Avril	Mai	Juin	Juil	Août	Sept	Oct	Nov	Déc	Année
Agriculture, de l'industrie et des services													
2002	101,6	100,0	99,3	97,7	98,7	98,7	99,4	97,5	99,3	100,7	102,6	98,9	99,5
2003	98,4	98,6	100,0	99,7	98,8	100,4	97,3	98,3	98,7	98,4	96,0	100,6	98,8
Industrie et construction													
2002	92,6	87,7	87,7	88,6	90,7	92,1	88,0	86,7	91,8	101,2	99,4	97,1	92,0
2003	87,6	89,9	87,0	86,0	87,9	94,1	92,2	91,2	96,9	105,0	76,2	108,2	91,9
Services													
2002	107,3	104,2	99,8	97,8	99,5	101,0	108,4	99,5	103,3	107,9	109,8	100,7	103,3
2003	101,5	101,2	109,0	108,7	105,3	110,0	100,2	103,5	105,9	100,3	77,4	111,3	102,9

Agriculture, industrie et services

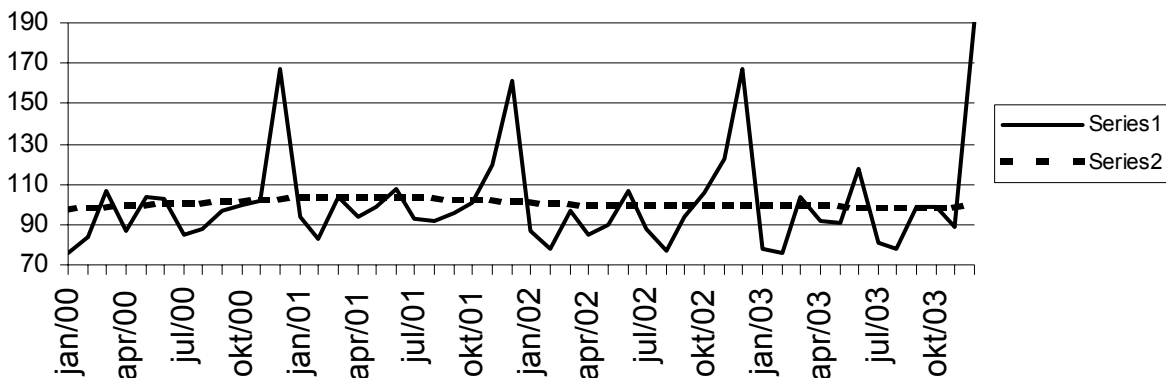

Tendance (2000=100), répartition par région							
Après élimination des variations saisonnières et accidentelles.							
Comparaison des trois derniers mois avec les trois mois précédents.							
	Belgique	Flandre	Wallonie	Bruxelles	Legende		
Agriculture, de l'industrie et des services	→	↘	↘	↗			
Industrie et construction	↗↗	↘↘	↘	↘↘			
Biens intermédiaires, à l'exclusion de l'énergie	↘↘	↗	↗	↗↗	↗↗	> 2.5%	
Biens d'investissement	↘↘	↘↘	↗↗	↘↘	↗	van 0.5% tot 2.5%	
Biens de consommation durables	↗	↘↘	→	↘↘	→	van -0.5% tot 0.5%	
Biens de consommation non durables	↘	↘	↗↗	↗	↘	van -2.5% tot -0.5%	
Energie	↗↗	↘↘	↗↗	→	↘↘	< -2.5%	
Métallurgie et travail des métaux	↘↘	↘↘	↘↘	↘			
Industrie chimique	↘	↘↘	↗↗	↘			
Construction	→	↗	↘	↘↘			
Services	↗	→	→	↗			
Commerce	↘	↗	↗	↘			

Indicateurs conjoncturels

Indices des prix à la consommation

	Indice général			Indice santé		Produits alimen- taires (1)	Produits non alimentaires		Loyer
	Base			Base			services		
	1996 = 100	1988 = 100	1981 = 100	1996 = 100	1988 = 100				
							Base 1981 = 100		
1986	79,24	97,25	131,56	-	-	134,44	129,00	132,38	134,96
1987	80,47	98,76	133,60	-	-	133,90	130,43	136,52	140,72
1988	81,40	99,91	135,15	-	-	133,88	131,91	138,59	145,85
1989	83,93	103,01	139,35	-	-	138,07	136,37	142,14	151,24
1990	86,82	106,56	144,16	-	-	143,18	141,17	146,69	156,08
							Base 1988 = 100		
1991	89,62	109,99	148,79	-	-	108,88	110,20	110,46	109,49
1992	91,79	112,66	152,40	-	-	108,75	111,86	115,07	115,93
1993	94,32	115,76	156,60	-	-	107,89	115,20	119,45	122,05
1994	96,56	118,51	160,32	96,83	116,75	109,82	117,57	122,52	127,61
1995	97,98	120,25	162,67	98,34	118,57	111,15	118,52	124,99	131,29
1996	100,00	122,73	166,03	99,97	120,53	111,85	121,34	127,92	134,54
1997	101,63	124,73	168,74	101,29	122,12	114,31	123,16	129,81	136,80
							Base 1996 = 100		
1998	102,60	125,92	170,35	102,58	123,68	104,08	101,04	103,85	102,87
1999	103,75	127,33	172,25	103,54	124,84	104,29	102,30	105,48	104,34
2000	106,39	130,57	176,64	105,49	127,19	105,19	106,26	107,60	105,85
2001	109,02	133,80	181,00	108,38	130,68	109,64	108,08	110,24	107,87
2002	110,81	136,00	183,98	110,32	133,01	112,05	108,72	113,18	110,52
2003	112,57	138,16	186,91	111,92	134,94	114,33	110,01	115,16	112,97
2002									
Mars	110,69	135,85	183,78	110,33	133,02	112,13	108,34	113,40	109,94
Avril	110,72	135,89	183,83	110,11	132,76	112,23	108,91	112,50	110,13
Mai	110,89	136,10	184,11	110,35	133,05	112,92	108,78	112,73	110,39
Juin	110,58	135,71	183,60	110,09	132,74	111,89	108,34	113,12	110,46
Juillet	110,94	136,16	184,19	110,44	133,16	111,99	108,64	113,77	110,67
Août	110,91	136,12	184,14	110,39	133,10	111,51	108,68	113,93	110,89
Septembre	111,22	136,50	184,66	110,62	133,37	112,33	109,31	113,41	110,98
Octobre	111,09	136,34	184,44	110,43	133,15	112,04	109,65	112,62	111,12
Novembre	111,00	136,23	184,29	110,46	133,18	112,09	109,07	113,12	111,33
Décembre	111,06	136,30	184,39	110,55	133,29	111,41	109,18	113,65	111,43
2003									
Janvier	111,55	136,91	185,21	110,94	133,76	112,61	109,71	113,55	111,87
Février	112,32	137,85	186,48	111,56	134,51	113,14	110,68	114,28	112,22
Mars	112,64	138,24	187,02	111,82	134,82	113,65	111,09	114,31	112,47
Avril	112,36	137,90	186,55	111,73	134,71	114,26	109,64	115,09	112,64
Mai	112,04	137,51	186,02	111,57	134,52	114,40	109,08	114,73	112,84
Juin	112,37	137,91	186,57	111,85	134,86	114,93	109,27	115,13	113,03
Juillet	112,59	138,18	186,93	112,06	135,11	114,86	109,41	115,74	113,09
Août	112,89	138,55	187,43	112,20	135,28	114,95	109,99	115,78	113,27
Septembre	113,22	138,95	187,98	112,47	135,61	116,17	110,35	115,42	113,44
Octobre	112,85	138,50	187,36	112,15	135,22	114,60	110,25	115,44	113,51
Novembre	113,06	138,76	187,71	112,36	135,47	114,62	110,33	116,00	113,66
Décembre	112,99	138,67	187,60	112,32	135,42	113,82	110,29	116,44	113,62
2004									
Janvier	113,32	139,08	188,15	112,67	135,85	115,02	110,45	116,38	114,01
Février	113,74	139,59	188,84	113,02	136,27	115,18	110,75	117,17	114,55

(1) Boissons comprises.

Source : Service de l'Indice du SPF Economie, P.M.E., Classes moyennes et Energie.

Industrie et construction

Industrie

PRODCOM – Introduction par activité

Introduction

Le 1er janvier 1994 marque un tournant dans l'établissement des statistiques mensuelles de la production industrielle. Jusqu'en 1993, il existait une statistique mensuelle spécifique pour la plupart des secteurs. La nomenclature de marchandises utilisée était une liste empirique de produits par branche d'activité.

Depuis l'achèvement du marché unique au 1er janvier '93, on assiste à une demande accrue de résultats comparables au plan international. On veut pouvoir coupler les données relatives à la production à celles du commerce extérieur. Ceci nous a menés à l'enquête PRODCOM.

Sont assujetties à Prodcum la plupart des entreprises industrielles occupant au moins 10 personnes ou dont le chiffre d'affaires atteint 2 478 935,25 EUR et certaines autres entreprises ayant une activité industrielle accessoire occupant au moins 20 travailleurs.

Pour diverses raisons les statistiques de certains secteurs (énergie, récupération, distribution d'eau, les abattoirs, les laiteries, la sidérurgie) sont encore collectées selon l'ancien système.

La liste Prodcum, nouvelle nomenclature des statistiques de la production, comporte quelque 5.700 produits industriels, essentiellement des marchandises, mais également un certain nombre de services industriels. Chaque rubrique de la liste Prodcum est désignée par un code à huit chiffres. Les quatre premiers chiffres correspondent à une classe de la NACE-rév.1. L'on a pu établir ainsi une cohérence entre produits et activités. De plus, les rubriques de la liste Prodcum se composent d'articles ou de groupes d'articles de la nomenclature combinée.

L'enquête s'effectue au niveau de l'unité locale. Si plusieurs activités sont exercées dans une unité locale, on remplit une déclaration par activité, c'est-à-dire par division (2 chiffres) de la NACE-rév.1. Outre les données relatives à la valeur de la production suivant l'activité principale (quantités et livraisons), on demande également des données sur l'emploi et le volume de travail.

Dans ce tableau, la valeur de la production d'un établissement est rangée suivant un seul code à quatre chiffres de la NACE-rév.1. Ce code correspond à l'activité principale de l'entreprise.

Illustrons ceci par un exemple:

Soit un établissement X qui produit les produits A (code 17.20.31.59) et B (code 17.30.30.30) à raison respectivement de 60 000 EUR et 40 000 EUR. Ces produits appartiennent à des classes différentes de la NACE-rév.1 (les quatre premiers chiffres du code Prodcum des produits A et B sont différents). Il résulte de ceci que l'établissement X reçoit comme activité principale le code correspondant aux quatre premiers chiffres du produit A soit 17.20 (ce dernier représente la plus grande part de la valeur de la production de l'établissement X).

Dans le tableau, toute la valeur de la production de l'établissement X, c.-à-d. 100 000 EUR, est associée au code d'activité principale 17.2 (trois chiffres).

Si ces résultats sont provisoires, c'est parce que l'on est encore confronté à un faible pourcentage de non-réponses.

Les différences importantes constatées dans certains secteurs, entre décembre d'une certaine année et janvier de l'année suivante, sont en partie dues à la mise à jour annuelle du fichier des déclarants Prodcum.

PRODCOM - Livraisons par activité

Valeur de la production industrielle (1) suivant l'activité principale de l'établissement (chiffres provisoires en 1 000 €)

Code NACE	Activité	2002	2003		
			Novembre	Décembre	
14	Autres industries extractives	763 409	55 508	46 539	685 820
14.1	- Extraction de pierres	207 090	17 802	14 563	204 418
14.2	- Extraction de sables et d'argiles	437 767	31 321	25 136	394 178
14.B	- Extractions minérales n.d.a. (14.B = 14.3 + 14.4 + 14.5)	118 552	6 385	6 840	87 224
1C	Industries alimentaires (1C= 15 sauf abattoirs et laiteries)	18 839 475	1 577 273	1 665 383	18 965 202
15.B	- Industrie des viandes (15B= 15.1 sauf l'abattage)	3 335 559	261 024	291 746	3 153 371
15.2	- Transformation et conservation de poisson et fabrication de produits à base de poisson	340 788	32 386	42 064	358 789
15.3	- Transformation et conservation de fruits et légumes	1 896 291	158 306	171 209	1 888 759
15.4	- Industrie des corps gras	1 416 611	118 710	117 623	1 380 092
15.C	- Glaces de consommation (15.C = 15.52)	216 162	10 692	11 178	234 068
15.6	- Travail des grains et fabrication de produits amylacés	2 067 733	154 568	143 871	2 066 459
15.7	- Fabrication d'aliments pour animaux	1 671 487	135 136	155 994	1 614 222
15.8	- Autres industries alimentaires	5 371 477	518 350	519 226	5 689 191
15.9	- Industrie des boissons	2 523 367	188 100	212 475	2 580 250
16	Industrie du tabac	373 711	33 713	34 946	391 103
17	Industrie textile	5 197 377	411 621	347 744	4 806 847
17.1	- Filature	348 048	25 439	22 932	313 184
17.2	- Tissage	1 447 259	105 897	81 808	1 216 947
17.3	- Ennoblement textile	318 762	22 502	21 444	281 788
17.4	- Fabrication d'articles confectionnés en textile, sauf habillement	397 911	37 927	36 000	418 690
17.5	- Autres industries textiles	2 519 064	211 096	176 275	2 435 629
17.6	- Fabrication d'étoffes à mailles	87 690	5 783	5 604	80 563

(1) Livraisons y compris les traitements et services industriels et le travail à façon fourni à l'étranger.

PRODCOM - Livraisons par activité

Valeur de la production industrielle (1) suivant l'activité principale de l'établissement (chiffres provisoires en 1 000 €) - suite

Code NACE	Activité	2002	2003		
			Novembre	Décembre	
17.7	- Fabrication d'articles à mailles	78 642	2 977	3 682	60 046
18	Industrie de l'habillement et des fourrures	478 291	23 622	24 778	442 400
19	Industrie du cuir et de la chaussure	152 094	9 462	9 439	124 556
19.A	- Apprêt et tannage des cuirs et fabrication d'articles de voyage et de maroquinerie (19.A = 19.1 + 19.2)	126 544	7 879	8 009	102 298
19.3	- Fabrication de chaussures	25 550	1 583	1 430	22 258
20	Travail du bois et fabrication d'articles en bois, liège, vannerie ou sparterie à l'exclusion des meubles	2 352 689	177 762	170 410	2 265 575
20.1	- Sciage et rabotage du bois, imprégnation du bois	391 244	29 363	26 175	403 072
20.2	- Fabrication de panneaux de bois	1 103 161	74 376	73 860	976 986
20.3	- Fabrication de charpentes et de menuiseries	596 966	49 582	48 432	593 531
20.4	- Fabrication d'emballages en bois	196 449	18 801	17 221	224 065
20.5	- Fabrication d'objets divers en bois, liège, vannerie ou sparterie	64 869	5 641	4 722	67 920
21	Fabrication de pâte à papier, de papier et d'articles en papier	3 816 390	293 310	295 502	3 744 324
21.1	- Fabrication de pâte à papier, de papier et de carton	1 753 481	136 046	138 143	1 690 793
21.2	- Fabrication d'articles en papier ou en carton	2 062 910	157 265	157 359	2 053 531
22	Edition, imprimerie, reproduction	4 534 602	399 308	438 603	4 598 393
22.A	- Édition et reproduction des enregistrements (22.A = 22.1 + 22.3)	2 037 226	194 448	197 949	2 144 048
22.2	- Imprimerie et activités annexes	2 497 376	204 860	240 654	2 454 346
24	Fabrication de produits chimiques	25 074 386	2 095 443	2 239 696	27 039 514
24.1	- Fabrication de produits chimiques de base	14 780 930	1 247 648	1 227 631	15 885 478
24.2	- Fabrication de produits agrochimiques	782 909	39 167	56 315	706 370
24.3	- Fabrication de peintures, vernis, encres d'imprimerie et mastics	926 709	72 900	60 984	901 973
24.4	- Fabrication de produits pharmaceutiques et de produits chimiques et botaniques à usage médical	3 814 427	407 988	581 280	5 259 294

(1) Livraisons y compris les traitements et services industriels et le travail à façon fourni à l'étranger.

PRODCOM - Livraisons par activité

Valeur de la production industrielle (1) suivant l'activité principale de l'établissement (chiffres provisoires en 1 000 €) - suite

Code		2002			2003
NACE	Activité		Novembre	Décembre	
24.5	- Fabrication de savons et détergents, de produits d'entretien, parfums et cosmétiques	1 206 959	87 075	93 767	1 174 881
24.6	- Fabrication d'autres produits chimiques	3 062 198	198 527	181 935	2 627 300
24.7	- Fabrication de fibres artificielles ou synthétiques	500 254	42 138	37 784	484 218
25	Fabrication de produits en caoutchouc et en matières plastiques	4 658 331	368 380	338 005	4 628 042
25.1	- Fabrication de produits en caoutchouc	406 597	28 498	27 215	374 472
25.2	- Transformation des matières plastiques	4 251 734	339 882	310 789	4 253 570
26	Fabrication d'autres produits minéraux non métalliques	5 111 125	407 182	337 939	5 092 062
26.1	- Fabrication de verre et d'articles en verre	1 748 781	145 173	115 001	1 699 805
26.2	- Fabrication de produits céramiques autres que pour la construction	145 034			
26.A	- Fabrication de carreaux et produits en céramique (26.A = 26.2 + 26.3)		11 308	13 563	151 091
26.4	- Fabrication de tuiles, briques et autres produits en terre cuite pour la construction	274 969	21 887	15 489	283 499
26.5	- Fabrication de ciment, chaux et plâtre	719 476	51 386	43 631	686 849
26.6	- Fabrication d'ouvrages en béton, en ciment ou en plâtre	1 698 593	137 326	117 081	1 747 306
26.7	- Taille, façonnage et finissage de pierres ornementales et de construction	205 924	16 059	16 097	207 294
26.8	- Fabrication d'autres produits minéraux non métalliques	318 347	24 043	17 077	316 218
2C	Métallurgie (2C= 27 sauf produits CECA)	4 789 175			
2E	Métallurgie (2E= 27 sauf Groupement de la Sidérurgie)		393 330	334 754	4 634 370
27.A	- Sidérurgie et ferro-alliages (sauf Groupement de la Sidérurgie), y.c. les tubes (27.A = 27.1 + 27.2)		16 570	12 679	201 388
27.2	- Fabrication de tubes	163 699			
27.3	- Première transformation de l'acier et fabrication de ferro-alliages non CECA	1 169 700			
27.3	- Autres opérations de première transformation du fer et de l'acier		90 208	72 866	1 072 787
27.4	- Production de métaux non ferreux	3 176 576	264 919	231 255	3 099 306

(1) Livraisons y compris les traitements et services industriels et le travail à façon fourni à l'étranger.

PRODCOM - Livraisons par activité

Valeur de la production industrielle (1) suivant l'activité principale de l'établissement (chiffres provisoires en 1 000 €) - suite

Code NACE	Activité	2002	2003		
			Novembre	Décembre	
27.5	- Fonderie	279 200	21 633	17 954	260 889
28	Travail des métaux	7 031 422	575 927	590 965	7 159 185
28.1	- Fabrication d'éléments en métal pour la construction	2 336 842	197 053	210 688	2 430 972
28.2	- Fabrication de réservoirs métalliques et de chaudières pour le chauffage central	856 565	74 887	83 821	900 315
28.3	- Fabrication de générateurs de vapeur	468 409	33 805	39 597	446 196
28.4	- Forge, emboutissage, estampage et profilage des métaux; métallurgie des poudres	212 153	19 089	16 985	227 075
28.5	- Traitement et revêtement des métaux; mécanique générale	1 265 079	104 775	101 786	1 297 578
28.6	- Fabrication de coutellerie, d'outillage et de quincaillerie	440 864	35 107	32 718	443 642
28.7	- Fabrication d'autres ouvrages en métaux	1 451 511	111 211	105 371	1 413 407
29	Fabrication de machines et équipements	7 343 967	600 908	697 685	7 244 003
29.1	- Fabrication d'équipements mécaniques à l'exclusion des moteurs pour avions, véhicules et motocycles	1 591 131	133 955	146 542	1 625 672
29.2	- Fabrication d'autres machines d'usage général	2 225 669	167 684	203 519	2 183 458
29.3	- Fabrication de machines agricoles et forestières	646 541	31 740	50 351	586 248
29.4	- Fabrication de machines-outils	279 163	18 255	34 090	271 538
29.5	- Fabrication d'autres machines d'usage spécifique	2 023 033	171 407	207 529	2 058 328
29.6	- Fabrication d'armes et de munitions	357 915	54 593	32 748	276 226
29.7	- Fabrication d'appareils domestiques	220 514	23 275	22 905	242 532
30	Fabrication de machines de bureau et de matériel informatique	416 608	27 382	29 246	323 794
31	Fabrication de machines et appareils électriques	4 047 742	315 262	334 761	3 837 580
31.1	- Fabrication de moteurs, génératrices et transformateurs électriques	646 170	42 635	47 034	557 596
31.2	- Fabrication de matériel de distribution et de commande électrique	826 828	66 745	81 417	813 908
31.3	- Fabrication de fils et câbles isolés	434 022	35 192	27 464	428 874

(1) Livraisons y compris les traitements et services industriels et le travail à façon fourni à l'étranger.

PRODCOM - Livraisons par activité

Valeur de la production industrielle (1) suivant l'activité principale de l'établissement (chiffres provisoires en 1 000 €) - suite

Code NACE	Activité	2002	2003		
			Novembre	Décembre	
31.4	- Fabrication d'accumulateurs et de piles électriques	338 671	26 197	22 245	245 887
31.5	- Fabrication de lampes et d'appareils d'éclairage	618 865	49 480	44 773	585 891
31.6	- Fabrication d'autres matériels électriques	1 183 186	95 013	111 827	1 205 424
32	Fabrication d'équipements de radio, télévision et communication	2 432 591	220 020	216 936	2 500 869
32.1	- Fabrication de composants électroniques	509 904	41 751	45 256	488 401
32.A	- Appareils de communication (32.A = 32.2+32.3)	1 922 687	178 268	171 680	2 012 467
33	Fabrication d'instruments médicaux, de précision, d'optique et d'horlogerie	858 172	68 218	87 897	868 531
33.1	- Fabrication de matériel médico-chirurgical et d'orthopédie	191 482	15 948	19 131	202 717
33.2	- Fabrication d'instruments de mesure, de contrôle et de navigation	528 837	41 590	52 474	520 634
33.3	- Fabrication d'équipements de contrôle des processus industriels	83 478	7 155	8 538	87 916
33.4	- Fabrication d'instruments d'optique et de matériel photographique	43 753	3 166	7 329	51 966
33.5	- Horlogerie	10 622	359	424	5 299
34	Construction et assemblage de véhicules automobiles, de remorques et semi-remorques	16 063 043	1 396 914	1 321 709	14 951 189
34.1	- Construction et assemblage de véhicules automobiles	12 427 453	1 079 759	1 009 454	11 158 476
34.2	- Fabrication de carrosseries, remorques et caravanes	1 122 508	96 416	103 690	1 195 479
34.3	- Fabrication de parties et accessoires pour les véhicules à moteur et pour leurs moteurs	2 513 082	220 738	208 565	2 597 235
35	Fabrication d'autres matériels de transport	1 607 034	102 304	104 640	1 236 897
35.1	- Construction navale	99 279	15 285	13 490	132 825
35.4	- Fabrication de motocycles et de bicyclettes	66 638	3 930	4 129	60 851
35.F	- Fabrication d'autres matériels de transport n.d.a., y.c. aéronautique et ferroviaire (35F = 35.2 + 35.3 + 35.5)	1 441 117			
35.I	- Construction aéronautique et spatial et de matériel ferroviaire roulant (35.I = 35.2 + 35.3)		83 088	87 021	1 043 222
36	Fabrication de meubles; industries diverses	3 092 746	233 191	238 229	2 757 730

(1) Livraisons y compris les traitements et services industriels et le travail à façon fourni à l'étranger.

PRODCOM - Livraisons par activité

Valeur de la production industrielle (1) suivant l'activité principale de l'établissement (chiffres provisoires en 1 000 €) - suite et fin

Code		2002	2003		
NACE	Activité		Novembre	Décembre	
36.1	- Fabrication de meubles	2 438 221	180 799	174 861	2 157 156
36.2	- Travail des pierres précieuses et fabrication de bijoux	437 601	32 295	44 620	373 484
36.3	- Fabrication d'instruments de musique	2 063	141	164	1 742
36.4	- Fabrication d'articles de sport	10 028	880	1 034	10 304
36.5	- Fabrication de jeux et jouets	86 554	8 480	7 620	96 454
36.6	- Autres industries diverses	118 280	10 597	9 931	118 592
36.A	- Autres industries diverses, y compris la fabrication d'instruments de musique (36.A = 36.3 + 36.6)	120 343	10 738	10 095	120 333
Total		119 034 379	9 786 040	9 905 806	118 297 987

(1) Livraisons y compris les traitements et services industriels et le travail à façon fourni à l'étranger.

PRODCOM - Emploi, heures et salaires

Emploi, heures et salaires suivant l'activité principale de l'établissement (chiffres provisoires)

Code NACE	Activité		2002	2003		
				Novembre	Décembre	
14	Autres industries extractives	Nbre d'ouvriers	2 682	2 375	2 375	2 376
		Nbre d'employés	854	785	778	780
		Total	3 537	3 160	3 153	3 157
		Nbre d'heures (1)	452 516	391 499	346 058	402 104
		Salaires trimestriels (2)	100 357		27 666	92 210
14.1	- Extraction de pierres	Nbre d'ouvriers	1 217	1 170	1 169	1 160
		Nbre d'employés	290	313	311	305
		Total	1 508	1 483	1 480	1 465
		Nbre d'heures (1)	192 657	192 058	162 847	186 204
		Salaires trimestriels (2)	43 273		14 159	45 276
14.2	- Extraction de sables et d'argiles	Nbre d'ouvriers	1 313	1 098	1 099	1 101
		Nbre d'employés	354	356	351	359
		Total	1 668	1 454	1 450	1 461
		Nbre d'heures (1)	213 822	173 679	159 747	187 422
		Salaires trimestriels (2)	45 240		11 772	40 728
14.B	- Extractions minérales n.d.a. (14.B = 14.3 + 14.4 + 14.5)	Nbre d'ouvriers	151	107	107	114
		Nbre d'employés	209	116	116	115
		Total	361	223	223	230
		Nbre d'heures (1)	46 036	25 762	23 464	28 477
		Salaires trimestriels (2)	11 844		1 736	6 207
1C	Industries alimentaires (1C= 15 sauf abattoirs et laiteries)	Nbre d'ouvriers	46 720	47 256	46 634	46 711
		Nbre d'employés	18 887	18 857	18 826	18 749
		Total	65 608	66 113	65 460	65 460
		Nbre d'heures (1)	8 100 603	7 716 053	7 716 035	8 009 224
		Salaires trimestriels (2)	1 661 668		493 603	1 674 250
15.B	- Industrie des viandes (15B= 15.1 sauf l'abattage)	Nbre d'ouvriers	10 216	10 334	10 056	10 224
		Nbre d'employés	1 919	1 852	1 840	1 849
		Total	12 135	12 186	11 896	12 074
		Nbre d'heures (1)	1 491 588	1 372 331	1 466 187	1 462 696
		Salaires trimestriels (2)	262 301		76 003	258 643
15.2	- Transformation et conservation de poisson et fabrication de produits à base de poisson	Nbre d'ouvriers	989	1 067	1 063	1 067
		Nbre d'employés	408	445	446	442
		Total	1 397	1 512	1 509	1 510
		Nbre d'heures (1)	175 940	174 677	194 759	189 158
		Salaires trimestriels (2)	31 111		10 255	34 327
15.3	- Transformation et conservation de fruits et légumes	Nbre d'ouvriers	5 267	5 364	5 313	5 299
		Nbre d'employés	1 440	1 339	1 345	1 327
		Total	6 708	6 703	6 658	6 627
		Nbre d'heures (1)	830 947	769 429	745 395	813 796
		Salaires trimestriels (2)	157 025		45 801	152 786
15.4	- Industrie des corps gras	Nbre d'ouvriers	727	706	705	703
		Nbre d'employés	577	595	593	585
		Total	1 304	1 301	1 298	1 288
		Nbre d'heures (1)	158 593	156 894	154 306	157 055
		Salaires trimestriels (2)	45 159		13 480	45 672
15.C	- Glaces de consommation (15.C = 15.52)	Nbre d'ouvriers	1 229	1 174	1 175	1 203
		Nbre d'employés	254	252	251	251
		Total	1 484	1 426	1 426	1 455
		Nbre d'heures (1)	164 210	136 044	121 535	168 719
		Salaires trimestriels (2)	31 141		9 138	31 977
15.6	- Travail des grains et fabrication de produits amylacés	Nbre d'ouvriers	1 918	2 022	2 018	1 966
		Nbre d'employés	1 560	1 535	1 536	1 554
		Total	3 478	3 557	3 554	3 520
		Nbre d'heures (1)	460 307	437 532	445 540	462 106
		Salaires trimestriels (2)	117 898		35 708	121 854
15.7	- Fabrication d'aliments pour animaux	Nbre d'ouvriers	1 569	1 500	1 525	1 527
		Nbre d'employés	1 393	1 386	1 385	1 396
		Total	2 963	2 886	2 910	2 923
		Nbre d'heures (1)	391 704	356 983	367 457	389 204
		Salaires trimestriels (2)	85 311		25 175	85 323

(1) Jusque décembre 1998 heures-ouvriers, à partir de janvier 1999 heures prestées par les travailleurs (employés et ouvriers).

(2) Salaires et traitements bruts du trimestre, des employés et ouvriers occupés dans les divisions industrielles (en 1000 €).

PRODCOM - Emploi, heures et salaires

Emploi, heures et salaires suivant l'activité principale de l'établissement (chiffres provisoires) - suite

Code NACE	Activité		2002			2003
				Novembre	Décembre	
15.8	- Autres industries alimentaires	Nbre d'ouvriers	19 571	20 039	19 744	19 643
		Nbre d'employés	7 773	7 962	7 947	7 826
		Total	27 344	28 001	27 691	27 469
		Nbre d'heures (1)	3 282 421	3 280 281	3 212 689	3 263 262
		Salaires trimestriels (2)	645 446		200 456	658 352
15.9	- Industrie des boissons	Nbre d'ouvriers	5 231	5 050	5 035	5 075
		Nbre d'employés	3 560	3 491	3 483	3 515
		Total	8 791	8 541	8 518	8 590
		Nbre d'heures (1)	1 144 889	987 882	1 008 167	1 103 224
		Salaires trimestriels (2)	286 275		77 587	285 315
16	Industrie du tabac	Nbre d'ouvriers	1 533	1 385	1 382	1 411
		Nbre d'employés	455	437	436	446
		Total	1 988	1 822	1 818	1 858
		Nbre d'heures (1)	228 253	198 213	183 468	212 519
		Salaires trimestriels (2)	46 653		13 436	44 869
17	Industrie textile	Nbre d'ouvriers	29 129	26 923	26 776	27 453
		Nbre d'employés	5 689	5 511	5 523	5 547
		Total	34 818	32 434	32 299	33 000
		Nbre d'heures (1)	4 064 245	3 667 216	3 259 445	3 792 912
		Salaires trimestriels (2)	685 059		170 590	645 494
17.1	- Filature	Nbre d'ouvriers	3 197	2 738	2 717	2 821
		Nbre d'employés	303	270	271	276
		Total	3 501	3 008	2 988	3 097
		Nbre d'heures (1)	356 599	304 060	267 788	312 149
		Salaires trimestriels (2)	58 217		12 948	51 053
17.2	- Tissage	Nbre d'ouvriers	7 257	6 513	6 500	6 685
		Nbre d'employés	1 583	1 431	1 424	1 450
		Total	8 841	7 944	7 924	8 136
		Nbre d'heures (1)	1 055 155	914 123	814 200	935 000
		Salaires trimestriels (2)	184 011		43 699	166 772
17.3	- Ennoblement textile	Nbre d'ouvriers	2 311	1 934	1 895	1 971
		Nbre d'employés	475	441	440	444
		Total	2 787	2 375	2 335	2 416
		Nbre d'heures (1)	323 967	267 775	237 892	275 880
		Salaires trimestriels (2)	53 188		12 400	46 647
17.4	- Fabrication d'articles confectionnés en textile, sauf habillement	Nbre d'ouvriers	3 363	3 221	3 202	3 242
		Nbre d'employés	705	743	742	733
		Total	4 069	3 964	3 944	3 975
		Nbre d'heures (1)	461 096	434 139	411 966	456 092
		Salaires trimestriels (2)	69 191		17 829	67 836
17.5	- Autres industries textiles	Nbre d'ouvriers	11 100	10 942	10 916	11 058
		Nbre d'employés	2 363	2 382	2 382	2 393
		Total	13 463	13 324	13 298	13 451
		Nbre d'heures (1)	1 631 584	1 566 252	1 370 856	1 610 989
		Salaires trimestriels (2)	287 394		76 580	284 612
17.6	- Fabrication d'étoffes à mailles	Nbre d'ouvriers	554	507	501	530
		Nbre d'employés	100	103	106	103
		Total	655	610	607	634
		Nbre d'heures (1)	78 157	76 184	52 075	74 433
		Salaires trimestriels (2)	12 959		3 082	12 056
17.7	- Fabrication d'articles à mailles	Nbre d'ouvriers	1 343	1 068	1 045	1 143
		Nbre d'employés	157	141	158	145
		Total	1 501	1 209	1 203	1 288
		Nbre d'heures (1)	157 684	104 683	104 668	128 364
		Salaires trimestriels (2)	20 101		4 053	16 518
18	Industrie de l'habillement et des fourrures	Nbre d'ouvriers	5 368	4 731	4 673	4 891
		Nbre d'employés	1 659	1 751	1 727	1 723
		Total	7 027	6 482	6 400	6 615
		Nbre d'heures (1)	741 887	615 858	619 320	699 753
		Salaires trimestriels (2)	116 866		30 469	116 266

(1) Jusque décembre 1998 heures-ouvriers, à partir de janvier 1999 heures prestées par les travailleurs (employés et ouvriers).

(2) Salaires et traitements bruts du trimestre, des employés et ouvriers occupés dans les divisions industrielles (en 1000 €).

PRODCOM - Emploi, heures et salaires

Emploi, heures et salaires suivant l'activité principale de l'établissement (chiffres provisoires) - suite

Code NACE	Activité		2002	2003		
				Novembre	Décembre	
18.2	- Fabrication d'autres vêtements et d'accessoires	Nbre d'ouvriers	5 227	4 473	4 415	4 625
		Nbre d'employés	1 600	1 678	1 656	1 650
		Total	6 828	6 151	6 071	6 276
		Nbre d'heures (1)	720 720	581 401	589 731	663 613
		Salaires trimestriels (2)	113 502		28 803	110 416
19	Industrie du cuir et de la chaussure	Nbre d'ouvriers	1 319	1 128	1 131	1 178
		Nbre d'employés	366	369	367	368
		Total	1 686	1 497	1 498	1 546
		Nbre d'heures (1)	194 347	162 074	169 319	172 843
		Salaires trimestriels (2)	37 096		9 733	33 509
19.A	- Apprêt et tannage des cuirs et fabrication d'articles de voyage et de maroquinerie (19.A = 19.1 + 19.2)	Nbre d'ouvriers	##	##	##	##
		Nbre d'employés	##	##	##	##
		Total	1 400	1 257	1 261	1 295
		Nbre d'heures (1)	164 163	138 019	146 215	147 540
		Salaires trimestriels (2)	32 491		8 575	29 464
19.3	- Fabrication de chaussures	Nbre d'ouvriers	##	##	##	##
		Nbre d'employés	##	##	##	##
		Total	286	240	237	250
		Nbre d'heures (1)	30 184	24 055	23 104	25 302
		Salaires trimestriels (2)	4 605		1 159	4 044
20	Travail du bois et fabrication d'articles en bois, liège, vannerie ou sparterie à l'exclusion des meubles	Nbre d'ouvriers	8 827	8 366	8 363	8 509
		Nbre d'employés	2 138	2 066	2 085	2 079
		Total	10 966	10 432	10 448	10 588
		Nbre d'heures (1)	1 395 988	1 286 026	1 194 986	1 371 725
		Salaires trimestriels (2)	234 144		59 921	229 123
20.1	- Sciage et rabotage du bois, imprégnation du bois	Nbre d'ouvriers	1 402	1 360	1 358	1 387
		Nbre d'employés	344	316	315	314
		Total	1 746	1 676	1 673	1 701
		Nbre d'heures (1)	221 071	201 880	188 915	214 619
		Salaires trimestriels (2)	33 171		8 407	32 329
20.2	- Fabrication de panneaux de bois	Nbre d'ouvriers	2 902	2 650	2 630	2 710
		Nbre d'employés	606	612	626	623
		Total	3 508	3 262	3 256	3 333
		Nbre d'heures (1)	458 902	431 733	405 788	461 375
		Salaires trimestriels (2)	86 469		21 479	84 145
20.3	- Fabrication de charpentes et de menuiseries	Nbre d'ouvriers	3 304	3 079	3 101	3 125
		Nbre d'employés	816	752	758	759
		Total	4 121	3 831	3 859	3 884
		Nbre d'heures (1)	518 057	463 826	410 529	486 139
		Salaires trimestriels (2)	84 029		21 337	79 186
20.4	- Fabrication d'emballages en bois	Nbre d'ouvriers	734	806	801	795
		Nbre d'employés	124	146	145	144
		Total	858	952	946	939
		Nbre d'heures (1)	106 681	110 299	109 033	119 251
		Salaires trimestriels (2)	16 792		4 916	19 190
20.5	- Fabrication d'objets divers en bois, liège, vannerie ou sparterie	Nbre d'ouvriers	484	471	473	490
		Nbre d'employés	247	240	241	238
		Total	731	711	714	729
		Nbre d'heures (1)	91 275	78 288	80 721	90 340
		Salaires trimestriels (2)	13 683		3 783	14 273
21	Fabrication de pâte à papier, de papier et d'articles en papier	Nbre d'ouvriers	11 795	11 354	11 311	11 461
		Nbre d'employés	3 859	3 771	3 739	3 813
		Total	15 654	15 125	15 050	15 274
		Nbre d'heures (1)	1 980 196	1 780 881	1 702 392	1 918 442
		Salaires trimestriels (2)	455 333		130 988	447 327
21.1	- Fabrication de pâte à papier, de papier et de carton	Nbre d'ouvriers	3 592	3 329	3 318	3 417
		Nbre d'employés	1 446	1 403	1 398	1 408
		Total	5 039	4 732	4 716	4 826
		Nbre d'heures (1)	633 165	575 936	564 498	602 217
		Salaires trimestriels (2)	177 150		50 867	171 654

(1) Jusqu'à décembre 1998 heures-ouvriers, à partir de janvier 1999 heures prestées par les travailleurs (employés et ouvriers).

(2) Salaires et traitements bruts du trimestre, des employés et ouvriers occupés dans les divisions industrielles (en 1000 €).

PRODCOM - Emploi, heures et salaires

Emploi, heures et salaires suivant l'activité principale de l'établissement (chiffres provisoires) - suite

Code NACE	Activité		2002	2003		
				Novembre	Décembre	
21.2	- Fabrication d'articles en papier ou en carton	Nbre d'ouvriers	8 202	8 025	7 993	8 044
		Nbre d'employés	2 413	2 368	2 341	2 404
		Total	10 615	10 393	10 334	10 448
		Nbre d'heures (1)	1 347 031	1 204 945	1 137 894	1 316 224
		Salaires trimestriels (2)	278 183		80 121	275 673
22	Edition, imprimerie, reproduction	Nbre d'ouvriers	12 196	11 334	11 364	11 449
		Nbre d'employés	14 663	14 227	14 182	14 326
		Total	26 860	25 561	25 546	25 775
		Nbre d'heures (1)	3 419 075	3 066 738	3 171 846	3 291 258
		Salaires trimestriels (2)	837 850		232 018	801 585
22.A	- Édition et reproduction des enregistrements (22.A = 22.1 + 22.3)	Nbre d'ouvriers	1 180	1 596	1 604	1 598
		Nbre d'employés	9 313	9 198	9 150	9 198
		Total	10 494	10 794	10 754	10 797
		Nbre d'heures (1)	1 391 880	1 320 529	1 380 195	1 412 624
		Salaires trimestriels (2)	388 231		107 827	378 053
22.2	- Imprimerie et activités annexes	Nbre d'ouvriers	11 016	9 738	9 760	9 850
		Nbre d'employés	5 349	5 029	5 032	5 127
		Total	16 366	14 767	14 792	14 978
		Nbre d'heures (1)	2 027 195	1 746 209	1 791 651	1 878 634
		Salaires trimestriels (2)	449 620		124 192	423 533
24	Fabrication de produits chimiques	Nbre d'ouvriers	29 930	29 174	29 094	29 506
		Nbre d'employés	35 745	35 987	35 965	36 015
		Total	65 675	65 161	65 059	65 521
		Nbre d'heures (1)	8 462 902	7 922 831	7 424 240	8 408 466
		Salaires trimestriels (2)	2 644 326		768 053	2 712 675
24.1	- Fabrication de produits chimiques de base	Nbre d'ouvriers	13 638	13 127	13 076	13 272
		Nbre d'employés	14 152	14 253	14 306	14 311
		Total	27 791	27 380	27 382	27 583
		Nbre d'heures (1)	3 546 030	3 340 996	3 266 555	3 519 439
		Salaires trimestriels (2)	1 192 263		340 305	1 208 527
24.2	- Fabrication de produits agrochimiques	Nbre d'ouvriers	589	566	567	570
		Nbre d'employés	745	718	717	720
		Total	1 334	1 284	1 284	1 291
		Nbre d'heures (1)	182 563	161 856	155 636	169 029
		Salaires trimestriels (2)	53 409		14 123	54 137
24.3	- Fabrication de peintures, vernis, encres d'imprimerie et mastics	Nbre d'ouvriers	1 475	1 374	1 392	1 397
		Nbre d'employés	2 117	2 002	1 971	2 017
		Total	3 592	3 376	3 363	3 415
		Nbre d'heures (1)	525 329	457 451	416 348	489 024
		Salaires trimestriels (2)	126 689		34 949	123 916
24.4	- Fabrication de produits pharmaceutiques et de produits chimiques et botaniques à usage médical	Nbre d'ouvriers	4 760	5 474	5 429	5 526
		Nbre d'employés	10 716	11 490	11 514	11 432
		Total	15 476	16 964	16 943	16 958
		Nbre d'heures (1)	2 015 565	2 070 960	1 785 692	2 210 660
		Salaires trimestriels (2)	645 912		207 673	727 128
24.5	- Fabrication de savons et détergents, de produits d'entretien, parfums et cosmétiques	Nbre d'ouvriers	2 968	2 839	2 847	2 847
		Nbre d'employés	1 722	1 568	1 561	1 561
		Total	4 691	4 407	4 408	4 408
		Nbre d'heures (1)	593 346	516 998	505 301	554 425
		Salaires trimestriels (2)	132 203		37 021	125 805
24.6	- Fabrication d'autres produits chimiques	Nbre d'ouvriers	4 561	3 961	3 962	4 004
		Nbre d'employés	5 791	5 464	5 409	5 477
		Total	10 352	9 425	9 371	9 481
		Nbre d'heures (1)	1 303 752	1 091 154	1 041 329	1 187 530
		Salaires trimestriels (2)	432 043		117 074	412 894
24.7	- Fabrication de fibres artificielles ou synthétiques	Nbre d'ouvriers	1 936	1 833	1 821	1 888
		Nbre d'employés	499	492	487	494
		Total	2 436	2 325	2 308	2 382
		Nbre d'heures (1)	296 314	283 416	253 379	278 355
		Salaires trimestriels (2)	61 807		16 908	60 269

(1) Jusque décembre 1998 heures-ouvriers, à partir de janvier 1999 heures prestées par les travailleurs (employés et ouvriers).

(2) Salaires et traitements bruts du trimestre, des employés et ouvriers occupés dans les divisions industrielles (en 1000 €).

PRODCOM - Emploi, heures et salaires

Emploi, heures et salaires suivant l'activité principale de l'établissement (chiffres provisoires) - suite

Code NACE	Activité		2002	2003		
				Novembre	Décembre	
25	Fabrication de produits en caoutchouc et en matières plastiques	Nbre d'ouvriers	18 652	17 592	17 626	17 749
		Nbre d'employés	7 420	7 551	7 526	7 443
		Total	26 072	25 143	25 152	25 192
		Nbre d'heures (1)	3 309 391	3 052 097	2 809 106	3 202 307
		Salaires trimestriels (2)	723 842		203 812	701 155
25.1	- Fabrication de produits en caoutchouc	Nbre d'ouvriers	1 929	1 656	1 666	1 691
		Nbre d'employés	831	794	790	806
		Total	2 760	2 450	2 456	2 497
		Nbre d'heures (1)	344 572	290 058	274 766	316 902
		Salaires trimestriels (2)	86 554		20 088	72 908
25.2	- Transformation des matières plastiques	Nbre d'ouvriers	16 722	15 936	15 960	16 057
		Nbre d'employés	6 588	6 757	6 736	6 637
		Total	23 311	22 693	22 696	22 695
		Nbre d'heures (1)	2 964 819	2 762 039	2 534 340	2 885 405
		Salaires trimestriels (2)	637 287		183 724	628 247
26	Fabrication d'autres produits minéraux non métalliques	Nbre d'ouvriers	22 258	21 429	21 196	21 661
		Nbre d'employés	6 946	6 886	6 867	6 888
		Total	29 205	28 315	28 063	28 550
		Nbre d'heures (1)	3 710 309	3 404 224	3 092 709	3 623 035
		Salaires trimestriels (2)	796 793		218 714	790 558
26.1	- Fabrication de verre et d'articles en verre	Nbre d'ouvriers	8 039	7 662	7 567	7 770
		Nbre d'employés	2 453	2 462	2 458	2 464
		Total	10 492	10 124	10 025	10 234
		Nbre d'heures (1)	1 315 226	1 236 346	1 122 451	1 283 996
		Salaires trimestriels (2)	292 633		78 155	292 001
26.2	- Fabrication de produits céramiques autres que pour la construction	Nbre d'ouvriers	964			
		Nbre d'employés	273			
		Total	1 237			
		Nbre d'heures (1)	155 858			
		Salaires trimestriels (2)	32 534			
26.A	- Fabrication de carreaux et produits en céramique (26.A = 26.2 + 26.3)	Nbre d'ouvriers		967	961	970
		Nbre d'employés		260	253	267
		Total		1 227	1 214	1 238
		Nbre d'heures (1)		141 014	126 824	154 511
		Salaires trimestriels (2)			9 597	33 027
26.4	- Fabrication de tuiles, briques et autres produits en terre cuite pour la construction	Nbre d'ouvriers	1 758	1 635	1 629	1 638
		Nbre d'employés	377	304	300	306
		Total	2 135	1 939	1 929	1 945
		Nbre d'heures (1)	279 406	240 391	250 792	254 626
		Salaires trimestriels (2)	53 688		14 387	48 963
26.5	- Fabrication de ciment, chaux et plâtre	Nbre d'ouvriers	1 332	1 245	1 227	1 259
		Nbre d'employés	785	768	769	774
		Total	2 117	2 013	1 996	2 034
		Nbre d'heures (1)	280 743	242 924	242 192	267 259
		Salaires trimestriels (2)	84 208		22 456	83 220
26.6	- Fabrication d'ouvrages en béton, en ciment ou en plâtre	Nbre d'ouvriers	8 096	7 964	7 876	8 047
		Nbre d'employés	2 321	2 366	2 352	2 349
		Total	10 418	10 330	10 228	10 396
		Nbre d'heures (1)	1 321 392	1 225 083	1 069 598	1 317 490
		Salaires trimestriels (2)	265 798		75 580	266 528
26.7	- Taille, façonnage et finissage de pierres ornementales et de construction	Nbre d'ouvriers	1 155	1 126	1 112	1 130
		Nbre d'employés	349	355	357	352
		Total	1 505	1 481	1 469	1 483
		Nbre d'heures (1)	198 017	181 380	160 381	194 925
		Salaires trimestriels (2)	32 471		8 875	32 679
26.8	- Fabrication d'autres produits minéraux non métalliques	Nbre d'ouvriers	913	830	824	844
		Nbre d'employés	384	371	378	373
		Total	1 297	1 201	1 202	1 218
		Nbre d'heures (1)	159 664	137 086	120 471	150 225
		Salaires trimestriels (2)	35 462		9 665	34 139

(1) Jusque décembre 1998 heures-ouvriers, à partir de janvier 1999 heures prestées par les travailleurs (employés et ouvriers).

(2) Salaires et traitements bruts du trimestre, des employés et ouvriers occupés dans les divisions industrielles (en 1000 €).

PRODCOM - Emploi, heures et salaires

Emploi, heures et salaires suivant l'activité principale de l'établissement (chiffres provisoires) - suite

Code NACE	Activité		2002	2003		
				Novembre	Décembre	
2C	Métallurgie (2C= 27 sauf produits CECA)	Nbre d'ouvriers	11 474			
		Nbre d'employés	4 447			
		Total	15 921			
		Nbre d'heures (1)	1 977 446			
		Salaires trimestriels (2)	478 594			
2E	Métallurgie (2E= 27 sauf Groupement de la Sidérurgie)	Nbre d'ouvriers		10 800	10 768	10 903
		Nbre d'employés		4 262	4 251	4 312
		Total		15 062	15 019	15 216
		Nbre d'heures (1)		1 787 280	1 681 315	1 886 541
		Salaires trimestriels (2)			130 076	469 393
27.A	- Sidérurgie et ferro-alliages (sauf Groupement de la Sidérurgie), y.c. les tubes (27.A = 27.1 + 27.2)	Nbre d'ouvriers		841	834	840
		Nbre d'employés		214	214	219
		Total		1 055	1 048	1 059
		Nbre d'heures (1)		120 515	106 268	126 283
		Salaires trimestriels (2)			7 879	28 370
27.2	- Fabrication de tubes	Nbre d'ouvriers	706			
		Nbre d'employés	180			
		Total	887			
		Nbre d'heures (1)	109 773			
		Salaires trimestriels (2)	22 042			
27.3	- Première transformation de l'acier et fabrication de ferro-alliages non CECA	Nbre d'ouvriers	3 247			
		Nbre d'employés	1 261			
		Total	4 508			
		Nbre d'heures (1)	569 097			
		Salaires trimestriels (2)	138 961			
27.3	- Autres opérations de première transformation du fer et de l'acier	Nbre d'ouvriers		2 631	2 620	2 675
		Nbre d'employés		1 051	1 049	1 068
		Total		3 682	3 669	3 743
		Nbre d'heures (1)		433 589	400 818	464 560
		Salaires trimestriels (2)			33 992	118 372
27.4	- Production de métaux non ferreux	Nbre d'ouvriers	5 757	5 792	5 783	5 797
		Nbre d'employés	2 599	2 627	2 620	2 647
		Total	8 357	8 419	8 403	8 445
		Nbre d'heures (1)	1 026 296	1 000 903	956 087	1 047 951
		Salaires trimestriels (2)	259 684		72 881	269 569
27.5	- Fonderie	Nbre d'ouvriers	1 762	1 536	1 531	1 590
		Nbre d'employés	405	370	368	377
		Total	2 167	1 906	1 899	1 967
		Nbre d'heures (1)	272 279	232 273	218 142	247 746
		Salaires trimestriels (2)	57 906		15 324	53 082
28	Travail des métaux	Nbre d'ouvriers	39 475	38 503	38 264	39 000
		Nbre d'employés	11 713	11 668	11 713	11 830
		Total	51 189	50 171	49 977	50 830
		Nbre d'heures (1)	6 456 289	5 882 865	5 566 247	6 364 548
		Salaires trimestriels (2)	1 269 885		368 163	1 264 824
28.1	- Fabrication d'éléments en métal pour la construction	Nbre d'ouvriers	13 720	13 466	13 379	13 645
		Nbre d'employés	3 822	3 821	3 837	3 874
		Total	17 543	17 287	17 216	17 519
		Nbre d'heures (1)	2 212 719	2 046 240	1 895 181	2 207 803
		Salaires trimestriels (2)	409 269		118 645	405 625
28.2	- Fabrication de réservoirs métalliques et de chaudières pour le chauffage central	Nbre d'ouvriers	4 793	4 756	4 741	4 748
		Nbre d'employés	1 729	1 806	1 801	1 789
		Total	6 522	6 562	6 542	6 538
		Nbre d'heures (1)	832 502	775 415	765 402	828 529
		Salaires trimestriels (2)	173 743		54 934	179 648
28.3	- Fabrication de générateurs de vapeur	Nbre d'ouvriers	3 265	3 023	3 009	3 214
		Nbre d'employés	877	808	805	841
		Total	4 142	3 831	3 814	4 055
		Nbre d'heures (1)	509 103	411 136	420 348	481 548
		Salaires trimestriels (2)	104 131		28 674	100 508

(1) Jusque décembre 1998 heures-ouvriers, à partir de janvier 1999 heures prestées par les travailleurs (employés et ouvriers).

(2) Salaires et traitements bruts du trimestre, des employés et ouvriers occupés dans les divisions industrielles (en 1000 €).

PRODCOM - Emploi, heures et salaires

Emploi, heures et salaires suivant l'activité principale de l'établissement (chiffres provisoires) - suite

Code NACE	Activité		2002	2003		
				Novembre	Décembre	
28.4	- Forge, emboutissage, estampage et profilage des métaux; métallurgie des poudres	Nbre d'ouvriers	964	917	910	934
		Nbre d'employés	269	262	263	268
		Total	1 234	1 179	1 173	1 203
		Nbre d'heures (1)	163 376	145 897	133 855	155 593
		Salaires trimestriels (2)	29 608		7 908	28 930
28.5	- Traitement et revêtement des métaux; mécanique générale	Nbre d'ouvriers	7 795	7 633	7 576	7 632
		Nbre d'employés	1 950	1 922	1 959	1 949
		Total	9 745	9 555	9 535	9 582
		Nbre d'heures (1)	1 226 550	1 120 218	1 056 166	1 190 990
		Salaires trimestriels (2)	242 612		69 379	233 603
28.6	- Fabrication de coutellerie, d'outillage et de quincaillerie	Nbre d'ouvriers	2 082	1 938	1 931	1 989
		Nbre d'employés	867	824	823	852
		Total	2 949	2 762	2 754	2 841
		Nbre d'heures (1)	383 388	338 275	311 916	368 268
		Salaires trimestriels (2)	77 755		20 778	75 704
28.7	- Fabrication d'autres ouvrages en métaux	Nbre d'ouvriers	6 853	6 770	6 718	6 835
		Nbre d'employés	2 197	2 225	2 225	2 254
		Total	9 050	8 995	8 943	9 090
		Nbre d'heures (1)	1 128 650	1 045 684	983 379	1 131 816
		Salaires trimestriels (2)	232 768		67 845	240 805
29	Fabrication de machines et équipements	Nbre d'ouvriers	31 374	29 518	29 393	29 933
		Nbre d'employés	14 902	14 845	14 856	14 863
		Total	46 277	44 363	44 249	44 796
		Nbre d'heures (1)	5 896 909	5 285 103	4 967 952	5 686 651
		Salaires trimestriels (2)	1 306 224		376 847	1 293 934
29.1	- Fabrication d'équipements mécaniques à l'exclusion des moteurs pour avions, véhicules et motocycles	Nbre d'ouvriers	4 602	4 556	4 527	4 581
		Nbre d'employés	3 075	3 158	3 154	3 138
		Total	7 677	7 714	7 681	7 720
		Nbre d'heures (1)	967 019	897 440	848 689	972 406
		Salaires trimestriels (2)	242 657		78 469	249 604
29.2	- Fabrication d'autres machines d'usage général	Nbre d'ouvriers	9 305	8 652	8 603	8 730
		Nbre d'employés	4 686	4 547	4 580	4 587
		Total	13 992	13 199	13 183	13 318
		Nbre d'heures (1)	1 861 838	1 599 558	1 543 031	1 748 971
		Salaires trimestriels (2)	383 146		105 350	370 050
29.3	- Fabrication de machines agricoles et forestières	Nbre d'ouvriers	2 745	2 495	2 429	2 652
		Nbre d'employés	727	792	783	794
		Total	3 473	3 287	3 212	3 447
		Nbre d'heures (1)	462 440	379 515	349 837	447 804
		Salaires trimestriels (2)	101 365		28 837	100 434
29.4	- Fabrication de machines-outils	Nbre d'ouvriers	1 411	1 306	1 304	1 323
		Nbre d'employés	663	611	610	627
		Total	2 074	1 917	1 914	1 950
		Nbre d'heures (1)	257 364	237 414	229 888	246 367
		Salaires trimestriels (2)	53 799		14 111	51 625
29.5	- Fabrication d'autres machines d'usage spécifique	Nbre d'ouvriers	10 705	9 892	9 912	10 026
		Nbre d'employés	4 604	4 561	4 550	4 546
		Total	15 309	14 453	14 462	14 573
		Nbre d'heures (1)	1 902 048	1 724 317	1 563 622	1 809 574
		Salaires trimestriels (2)	422 529		120 888	414 762
29.6	- Fabrication d'armes et de munitions	Nbre d'ouvriers	1 093	1 090	1 097	1 098
		Nbre d'employés	682	688	690	683
		Total	1 776	1 778	1 787	1 781
		Nbre d'heures (1)	211 001	205 337	188 910	214 822
		Salaires trimestriels (2)	56 421		13 774	57 152
29.7	- Fabrication d'appareils domestiques	Nbre d'ouvriers	1 509	1 527	1 521	1 520
		Nbre d'employés	463	488	489	484
		Total	1 973	2 015	2 010	2 005
		Nbre d'heures (1)	235 195	241 522	243 975	246 705
		Salaires trimestriels (2)	46 308		15 417	50 308

(1) Jusque décembre 1998 heures-ouvriers, à partir de janvier 1999 heures prestées par les travailleurs (employés et ouvriers).

(2) Salaires et traitements bruts du trimestre, des employés et ouvriers occupés dans les divisions industrielles (en 1000 €).

PRODCOM - Emploi, heures et salaires

Emploi, heures et salaires suivant l'activité principale de l'établissement (chiffres provisoires) - suite

Code NACE	Activité		2002			2003
				Novembre	Décembre	
30	Fabrication de machines de bureau et de matériel informatique	Nbre d'ouvriers	651	395	385	434
		Nbre d'employés	1 606	1 280	1 265	1 335
		Total	2 257	1 675	1 650	1 770
		Nbre d'heures (1)	300 757	210 406	198 366	234 635
		Salaires trimestriels (2)	82 049		17 115	64 306
31	Fabrication de machines et appareils électriques	Nbre d'ouvriers	17 867	16 405	16 321	16 604
		Nbre d'employés	9 180	9 201	9 109	9 210
		Total	27 048	25 606	25 430	25 814
		Nbre d'heures (1)	3 349 342	2 990 450	2 779 851	3 230 162
		Salaires trimestriels (2)	779 830		215 551	753 693
31.1	- Fabrication de moteurs, génératrices et transformateurs électriques	Nbre d'ouvriers	1 984	1 823	1 806	1 843
		Nbre d'employés	1 903	1 694	1 683	1 718
		Total	3 888	3 517	3 489	3 561
		Nbre d'heures (1)	480 976	402 619	376 644	433 753
		Salaires trimestriels (2)	124 326		31 463	117 704
31.2	- Fabrication de matériel de distribution et de commande électrique	Nbre d'ouvriers	4 939	4 441	4 446	4 496
		Nbre d'employés	2 387	2 383	2 371	2 378
		Total	7 327	6 824	6 817	6 874
		Nbre d'heures (1)	883 627	789 357	742 849	861 846
		Salaires trimestriels (2)	207 806		55 137	195 867
31.3	- Fabrication de fils et câbles isolés	Nbre d'ouvriers	1 528	1 463	1 446	1 498
		Nbre d'employés	562	548	540	556
		Total	2 091	2 011	1 986	2 055
		Nbre d'heures (1)	254 187	228 522	218 265	249 627
		Salaires trimestriels (2)	60 634		17 881	62 730
31.4	- Fabrication d'accumulateurs et de piles électriques	Nbre d'ouvriers	1 128	1 068	1 063	1 073
		Nbre d'employés	309	303	300	303
		Total	1 437	1 371	1 363	1 376
		Nbre d'heures (1)	160 001	149 925	119 256	153 909
		Salaires trimestriels (2)	41 871		10 964	40 990
31.5	- Fabrication de lampes et d'appareils d'éclairage	Nbre d'ouvriers	3 870	3 380	3 392	3 354
		Nbre d'employés	1 424	1 536	1 537	1 541
		Total	5 294	4 916	4 929	4 895
		Nbre d'heures (1)	702 789	608 408	597 502	658 986
		Salaires trimestriels (2)	144 476		39 549	130 853
31.6	- Fabrication d'autres matériels électriques	Nbre d'ouvriers	4 416	4 230	4 168	4 338
		Nbre d'employés	2 593	2 737	2 678	2 712
		Total	7 009	6 967	6 846	7 051
		Nbre d'heures (1)	867 760	811 619	725 335	872 039
		Salaires trimestriels (2)	200 717		60 557	205 550
32	Fabrication d'équipements de radio, télévision et communication	Nbre d'ouvriers	5 324	4 594	4 386	4 654
		Nbre d'employés	7 684	5 974	5 745	6 515
		Total	13 008	10 568	10 131	11 170
		Nbre d'heures (1)	1 653 368	1 286 397	1 165 557	1 403 024
		Salaires trimestriels (2)	488 613		111 320	426 788
32.1	- Fabrication de composants électroniques	Nbre d'ouvriers	2 410	2 087	2 055	2 125
		Nbre d'employés	1 272	1 152	1 147	1 149
		Total	3 682	3 239	3 202	3 275
		Nbre d'heures (1)	458 534	385 245	370 250	405 887
		Salaires trimestriels (2)	112 586		29 010	100 916
32.2	- Fabrication d'appareils d'émission, de transmission et de téléphonie	Nbre d'ouvriers	1 082	752	740	807
		Nbre d'employés	4 244	3 037	3 018	3 472
		Total	5 327	3 789	3 758	4 279
		Nbre d'heures (1)	685 973	480 776	412 194	548 388
		Salaires trimestriels (2)	242 427		51 556	205 097
32.3	- Fabrication d'appareils de réception, enregistrement ou reproduction du son et de l'image	Nbre d'ouvriers	1 831	1 755	1 591	1 721
		Nbre d'employés	2 167	1 785	1 580	1 894
		Total	3 998	3 540	3 171	3 615
		Nbre d'heures (1)	508 860	420 376	383 113	448 748
		Salaires trimestriels (2)	133 600		30 754	120 775

(1) Jusque décembre 1998 heures-ouvriers, à partir de janvier 1999 heures prestées par les travailleurs (employés et ouvriers).

(2) Salaires et traitements bruts du trimestre, des employés et ouvriers occupés dans les divisions industrielles (en 1000 €).

PRODCOM - Emploi, heures et salaires

Emploi, heures et salaires suivant l'activité principale de l'établissement (chiffres provisoires) - suite

Code NACE	Activité		2002			2003
				Novembre	Décembre	
32.A	- Appareils de communication (32.A = 32.2+32.3)	Nbre d'ouvriers	2 914	2 507	2 331	2 528
		Nbre d'employés	6 411	4 822	4 598	5 366
		Total	9 325	7 329	6 929	7 895
		Nbre d'heures (1)	1 194 834	901 152	795 307	997 137
		Salaires trimestriels (2)	376 028		82 311	325 872
33	Fabrication d'instruments médicaux, de précision, d'optique et d'horlogerie	Nbre d'ouvriers	3 692	3 459	3 467	3 492
		Nbre d'employés	3 372	3 386	3 381	3 427
		Total	7 065	6 845	6 848	6 919
		Nbre d'heures (1)	915 719	832 427	788 582	891 894
		Salaires trimestriels (2)	198 990		56 082	198 472
33.1	- Fabrication de matériel médico-chirurgical et d'orthopédie	Nbre d'ouvriers	1 282	1 262	1 265	1 265
		Nbre d'employés	763	819	818	818
		Total	2 045	2 081	2 083	2 083
		Nbre d'heures (1)	261 689	256 396	242 296	266 356
		Salaires trimestriels (2)	48 867		15 054	51 598
33.2	- Fabrication d'instruments de mesure, de contrôle et de navigation	Nbre d'ouvriers	1 908	1 764	1 763	1 809
		Nbre d'employés	1 875	1 873	1 869	1 882
		Total	3 784	3 637	3 632	3 692
		Nbre d'heures (1)	492 466	438 674	404 204	477 367
		Salaires trimestriels (2)	116 001		31 870	114 593
33.3	- Fabrication d'équipements de contrôle des processus industriels	Nbre d'ouvriers	233	185	185	193
		Nbre d'employés	505	446	444	494
		Total	739	631	629	688
		Nbre d'heures (1)	97 986	77 673	81 552	91 645
		Salaires trimestriels (2)	21 314		5 458	20 230
33.4	- Fabrication d'instruments d'optique et de matériel photographique	Nbre d'ouvriers	185	202	208	181
		Nbre d'employés	207	228	230	212
		Total	392	430	438	393
		Nbre d'heures (1)	50 660	52 278	53 319	48 766
		Salaires trimestriels (2)	10 656		3 282	10 631
33.5	- Horlogerie	Nbre d'ouvriers	83	46	46	43
		Nbre d'employés	20	20	20	19
		Total	104	66	66	62
		Nbre d'heures (1)	12 916	7 406	7 211	7 758
		Salaires trimestriels (2)	2 152		417	1 419
34	Construction et assemblage de véhicules automobiles, de remorques et semi-remorques	Nbre d'ouvriers	41 012	38 043	37 971	38 817
		Nbre d'employés	6 415	6 147	6 088	6 286
		Total	47 428	44 190	44 059	45 103
		Nbre d'heures (1)	5 708 283	5 421 268	5 087 288	5 469 099
		Salaires trimestriels (2)	1 340 805		364 951	1 240 220
34.1	- Construction et assemblage de véhicules automobiles	Nbre d'ouvriers	28 053	24 732	24 638	25 572
		Nbre d'employés	3 406	3 110	3 020	3 223
		Total	31 459	27 842	27 658	28 795
		Nbre d'heures (1)	3 713 783	3 477 679	3 290 585	3 463 554
		Salaires trimestriels (2)	923 446		238 554	809 954
34.2	- Fabrication de carrosseries, remorques et caravanes	Nbre d'ouvriers	5 180	5 636	5 644	5 619
		Nbre d'employés	1 014	1 065	1 084	1 081
		Total	6 195	6 701	6 728	6 700
		Nbre d'heures (1)	762 448	774 266	736 055	812 470
		Salaires trimestriels (2)	152 163		50 392	165 763
34.3	- Fabrication de parties et accessoires pour les véhicules à moteur et pour leurs moteurs	Nbre d'ouvriers	7 779	7 675	7 689	7 626
		Nbre d'employés	1 994	1 972	1 984	1 981
		Total	9 773	9 647	9 673	9 607
		Nbre d'heures (1)	1 232 052	1 169 323	1 060 648	1 193 074
		Salaires trimestriels (2)	265 196		76 005	264 503
35	Fabrication d'autres matériels de transport	Nbre d'ouvriers	4 984	4 605	4 549	4 621
		Nbre d'employés	4 451	4 242	4 189	4 262
		Total	9 435	8 847	8 738	8 883
		Nbre d'heures (1)	1 093 672	960 080	945 923	1 017 855
		Salaires trimestriels (2)	296 831		72 793	264 647

(1) Jusque décembre 1998 heures-ouvriers, à partir de janvier 1999 heures prestées par les travailleurs (employés et ouvriers).

(2) Salaires et traitements bruts du trimestre, des employés et ouvriers occupés dans les divisions industrielles (en 1000 €).

PRODCOM - Emploi, heures et salaires

Emploi, heures et salaires suivant l'activité principale de l'établissement (chiffres provisoires) - suite

Code NACE	Activité		2002		2003	
					Novembre	Décembre
35.1	- Construction navale	Nbre d'ouvriers	940	907	906	918
		Nbre d'employés	189	185	186	188
		Total	1 129	1 092	1 092	1 106
		Nbre d'heures (1)	141 622	120 665	118 476	132 181
		Salaires trimestriels (2)	28 223		8 119	27 063
35.4	- Fabrication de motocycles et de bicyclettes	Nbre d'ouvriers	420	315	313	300
		Nbre d'employés	115	102	101	97
		Total	536	417	414	398
		Nbre d'heures (1)	67 196	45 557	43 521	50 496
		Salaires trimestriels (2)	11 416		2 647	8 778
35.F	- Fabrication d'autres matériels de transport n.d.a., y.c. aéronautique et ferroviaire (35F = 35.2 + 35.3 + 35.5)	Nbre d'ouvriers	3 623			
		Nbre d'employés	4 145			
		Total	7 769			
		Nbre d'heures (1)	884 853			
		Salaires trimestriels (2)	257 192			
35.1	- Construction aéronautique et spatial et de matériel ferroviaire roulant (35.1 = 35.2 + 35.3)	Nbre d'ouvriers		3 383	3 330	3 402
		Nbre d'employés		3 955	3 902	3 976
		Total		7 338	7 232	7 378
		Nbre d'heures (1)		793 858	783 926	835 178
		Salaires trimestriels (2)			62 026	228 806
36	Fabrication de meubles; industries diverses	Nbre d'ouvriers	16 946	15 568	15 551	15 865
		Nbre d'employés	3 555	3 509	3 495	3 524
		Total	20 502	19 077	19 046	19 389
		Nbre d'heures (1)	2 432 287	2 178 073	1 987 670	2 276 229
		Salaires trimestriels (2)	397 993		105 089	385 351
36.1	- Fabrication de meubles	Nbre d'ouvriers	14 086	12 994	12 987	13 246
		Nbre d'employés	2 724	2 691	2 679	2 720
		Total	16 811	15 685	15 666	15 966
		Nbre d'heures (1)	2 026 645	1 800 917	1 634 045	1 890 217
		Salaires trimestriels (2)	328 900		86 498	319 743
36.2	- Travail des pierres précieuses et fabrication de bijoux	Nbre d'ouvriers	1 443	1 252	1 250	1 283
		Nbre d'employés	381	402	400	387
		Total	1 825	1 654	1 650	1 670
		Nbre d'heures (1)	192 946	178 847	165 904	176 164
		Salaires trimestriels (2)	29 037		7 713	27 179
36.3	- Fabrication d'instruments de musique	Nbre d'ouvriers	# #	# #	# #	# #
		Nbre d'employés	# #	# #	# #	# #
		Total	33	32	33	33
		Nbre d'heures (1)	4 112	3 693	3 006	4 164
		Salaires trimestriels (2)	544		140	524
36.4	- Fabrication d'articles de sport	Nbre d'ouvriers	95	91	92	88
		Nbre d'employés	25	23	23	23
		Total	120	114	115	112
		Nbre d'heures (1)	14 386	12 066	10 053	13 591
		Salaires trimestriels (2)	2 253		562	2 076
36.5	- Fabrication de jeux et jouets	Nbre d'ouvriers	483	462	461	465
		Nbre d'employés	173	146	147	144
		Total	656	608	608	609
		Nbre d'heures (1)	65 038	68 313	67 284	69 419
		Salaires trimestriels (2)	15 171		4 586	15 157
36.6	- Autres industries diverses	Nbre d'ouvriers	# #	# #	# #	# #
		Nbre d'employés	# #	# #	# #	# #
		Total	1 056	984	974	996
		Nbre d'heures (1)	129 157	114 237	107 378	122 671
		Salaires trimestriels (2)	22 088		5 589	20 671
36.A	- Autres industries diverses, y compris la fabrication d'instruments de musique (36.A = 36.3 + 36.6)	Nbre d'ouvriers	837	769	761	780
		Nbre d'employés	252	247	246	248
		Total	1 089	1 016	1 007	1 029
		Nbre d'heures (1)	133 270	117 930	110 384	126 835
		Salaires trimestriels (2)	22 632		5 729	21 195

(1) Jusque décembre 1998 heures-ouvriers, à partir de janvier 1999 heures prestées par les travailleurs (employés et ouvriers).

(2) Salaires et traitements bruts du trimestre, des employés et ouvriers occupés dans les divisions industrielles (en 1000 €).

PRODCOM - Emploi, heures et salaires

Emploi, heures et salaires suivant l'activité principale de l'établissement (chiffres provisoires) - suite et fin

Code			2002			2003
NACE	Activité			Novembre	Décembre	
	Total	Nbre d'ouvriers	363 217	344 937	342 980	348 687
		Nbre d'employés	166 016	162 712	162 113	163 750
		Total	529 234	507 649	505 093	512 438
		Nbre d'heures (1)	65 843 795	60 054 059	56 857 675	63 565 235
		Salaires trimestriels (2)	14 979 802		4 176 992	14 650 647

(1) Jusqu'à décembre 1998 heures-ouvriers, à partir de janvier 1999 heures prestées par les travailleurs (employés et ouvriers).

(2) Salaires et traitements bruts du trimestre, des employés et ouvriers occupés dans les divisions industrielles (en 1000 €).

PRODCOM - Commandes

Valeur des commandes dans certaines branches d'activité suivant l'activité

Code NACE	Activité	Commande	2002	2003		
				Mars	Avril	Mai
1E	Industrie textile (1E= 17 sauf l'ennoblissement)	Total	4 933 711	388 134	403 811	359 038
		Dont à l'étranger	3 872 858	307 788	318 561	283 570
18	Industrie de l'habillement et des fourrures	Total	521 902	47 710	33 682	26 876
		Dont à l'étranger	247 935	24 350	17 945	13 591
21	Fabrication de pâte à papier, de papier et d'articles en papier	Total	3 815 694	326 038	320 345	297 133
		Dont à l'étranger	2 519 777	210 907	212 773	195 530
24	Fabrication de produits chimiques	Total	26 348 447	2 549 112	2 436 690	2 197 293
		Dont à l'étranger	20 121 578	1 954 502	1 818 530	1 669 768
2C	Métallurgie (2C= 27 sauf produits CECA)	Total	4 734 535			
		Dont à l'étranger	3 741 350			
2E	Métallurgie (2E= 27 sauf Groupement de la Sidérurgie)	Total		963 433	934 201	898 209
		Dont à l'étranger		735 039	712 047	683 907
2D	Travail des métaux(2D= 28 sauf le traitement et le revêtement)	Total	5 637 433	479 956	498 972	466 591
		Dont à l'étranger	2 531 789	208 567	211 970	204 508
29	Fabrication de machines et équipements	Total	6 928 985	631 814	555 165	554 099
		Dont à l'étranger	4 836 320	439 526	385 721	378 049
30	Fabrication de machines de bureau et de matériel informatique	Total	431 933	36 270	21 959	18 535
		Dont à l'étranger	319 592	25 258	15 594	8 563
31	Fabrication de machines et appareils électriques	Total	4 214 327	338 560	340 035	299 098
		Dont à l'étranger	2 663 963	211 041	193 576	168 337
32	Fabrication d'équipements de radio, télévision et communication	Total	2 380 968	197 348	221 848	208 476
		Dont à l'étranger	1 985 949	170 027	172 921	166 411
33	Fabrication d'instruments médicaux, de précision, d'optique et d'horlogerie	Total	871 175	69 486	72 975	67 398
		Dont à l'étranger	500 890	38 402	43 942	37 170
34	Construction et assemblage de véhicules automobiles, de remorques et semi-remorques	Total	16 363 734	1 400 803	1 288 538	1 299 000
		Dont à l'étranger	14 310 221	1 211 834	1 111 618	1 127 732
35	Fabrication d'autres matériels de transport	Total	1 313 481	136 455	115 606	130 657
		Dont à l'étranger	996 849	102 352	92 985	109 998

PRODCOM - Commandes

principale de l'établissement (chiffres provisoires en 1 000 €)

							2003	Code
Jun	Juillet	Août	Septembre	Octobre	Novembre	Décembre		NACE
382 000	324 082	307 573	445 777	434 055	373 539	332 868	4 551 316	1E
302 504	261 651	242 613	350 278	346 973	298 096	259 017	3 602 734	
33 319	42 919	58 944	49 544	38 499	26 876	25 889	487 835	18
17 890	23 587	27 711	24 436	19 852	14 658	11 567	241 508	
321 398	302 270	259 558	330 505	345 223	310 738	297 987	3 760 639	21
216 537	205 725	166 936	214 792	229 530	208 061	198 187	2 484 842	
2 386 741	2 322 316	2 069 673	2 428 472	2 432 527	2 152 336	2 365 262	28 111 960	24
1 765 097	1 781 714	1 544 566	1 805 042	1 838 880	1 641 353	1 712 634	21 083 161	
								2C
860 464	661 908	478 166	860 412	979 898	818 799	780 321	10 052 261	2E
659 137	528 231	360 924	666 721	773 414	637 787	613 568	7 759 145	
557 346	392 648	382 977	508 453	515 032	435 192	463 186	5 583 868	2D
241 394	179 503	153 903	230 911	222 572	185 186	184 188	2 428 419	
605 195	500 903	445 688	553 616	627 287	560 011	655 512	6 888 530	29
405 424	357 762	307 751	390 429	447 864	400 990	443 156	4 799 159	
27 799	20 181	18 929	23 956	23 287	23 211	28 488	292 272	30
15 543	10 974	9 499	12 534	17 562	16 040	19 950	185 715	
332 813	273 376	270 812	333 567	371 885	296 062	290 299	3 782 486	31
192 690	165 234	163 773	215 491	239 107	171 293	160 206	2 264 059	
178 700	164 170	179 960	240 108	260 808	223 859	173 645	2 422 702	32
135 665	133 755	144 093	198 743	206 008	177 103	135 895	1 952 782	
75 809	69 005	63 632	76 068	90 244	74 435	78 053	887 619	33
41 376	36 820	35 560	47 674	61 664	45 165	42 721	523 592	
1 377 774	1 049 629	801 892	1 338 955	1 298 493	1 467 139	1 339 896	15 151 123	34
1 214 006	939 020	686 311	1 177 333	1 115 388	1 287 776	1 181 324	13 213 317	
97 639	59 236	105 654	236 382	102 063	68 193	105 310	1 484 927	35
78 138	42 399	88 142	108 391	81 739	46 579	85 476	1 058 860	

NON-PRODCOM - Distribution d'eau

Distribution d'eau en volume et nombre de raccords

	Volume d'eau souterraine capté	Volume d'eau de surface traité en vue de la distribution	Volume d'eau reçu d'autres sociétés	Total	Volume d'eau cédé à d'autres sociétés	Pertes	Volume d'eau disponible pour la distribution	Nombre de raccords en service
	1 000 m ³	1 000 m ³	1 000 m ³	1 000 m ³	1 000 m ³	1 000 m ³	1 000 m ³	x 1000
1993	41 771	18 514	15 740	76 025	12 965	7 635	55 425	3 311
1994	42 066	17 808	15 217	75 091	12 257	7 898	54 935	3 205
1995	42 663	17 884	15 446	75 993	12 379	8 327	55 287	3 409
1996	40 568	19 328	18 886	78 783	12 679	7 520	58 584	3 547
1997	40 978	22 307	25 504	88 789	15 920	7 497	65 371	3 868
1998	40 285	21 595	24 635	86 515	19 476	7 242	59 797	3 971
1999	41 175	20 923	24 376	86 473	18 965	7 383	60 125	3 991
2000	41 456	20 623	24 196	86 275	18 815	7 278	60 182	4 034
2001	41 866	20 506	22 095	84 467	16 271	7 519	60 676	4 086
2002	40 367	20 680	20 633	81 679	14 743	7 321	59 615	4 123
2003	42 095	20 835	21 224	84 155	15 046	7 579	61 530	4 153
2001 Janvier	42 352	20 346	22 763	85 461	16 575	8 432	60 454	4 069
Février	39 486	18 879	20 286	78 651	15 064	7 573	56 013	4 070
Mars	43 756	21 276	23 337	88 369	17 087	7 362	63 920	4 074
Avril	40 112	19 711	22 256	82 080	15 640	6 851	59 588	4 075
Mai	42 366	21 409	22 030	85 805	16 765	8 079	60 961	4 076
Juin	45 657	21 758	24 421	91 835	18 084	8 315	65 436	4 082
Juillet	41 305	20 666	22 023	83 994	16 471	7 050	60 472	4 084
Août	42 347	21 065	22 155	85 568	17 181	7 699	60 687	4 086
Septembre	41 392	20 457	21 622	83 472	16 599	6 822	60 051	4 090
Octobre	40 728	19 878	22 836	83 442	16 104	7 391	59 947	4 092
Novembre	42 342	20 678	20 589	83 608	15 191	6 939	61 478	4 118
Décembre	40 547	19 948	20 820	81 315	14 489	7 718	59 108	4 123
2002 Janvier	42 087	21 504	22 199	85 790	15 325	7 822	62 643	4 112
Février	38 033	19 337	18 876	76 247	13 461	7 587	55 199	4 113
Mars	40 595	20 877	20 183	81 655	14 600	7 643	59 412	4 114
Avril	39 467	20 683	20 483	80 633	14 467	7 284	58 883	4 115
Mai	43 084	21 498	21 808	86 391	15 630	7 081	63 680	4 116
Juin	40 502	17 784	21 116	79 401	15 234	7 298	56 869	4 106
Juillet	38 960	21 059	19 641	79 660	14 306	6 724	58 630	4 129
Août	39 817	21 008	20 485	81 309	14 589	7 082	59 639	4 130
Septembre	41 554	21 642	21 081	84 277	15 062	7 665	61 550	4 133
Octobre	42 603	21 717	21 017	85 336	15 479	7 320	62 537	4 132
Novembre	38 476	19 676	20 138	78 290	13 915	6 224	58 151	4 136
Décembre	39 222	21 370	20 569	81 161	14 846	8 126	58 189	4 141
2003 Janvier	43 081	21 695	21 806	86 582	15 311	7 976	63 295	4 142
Février	38 428	19 911	20 286	78 625	13 542	7 271	57 812	4 143
Mars	40 898	22 358	20 333	83 589	14 643	8 006	60 940	4 147
Avril	42 583	21 885	21 152	85 620	15 188	7 511	62 922	4 148
Mai	40 776	21 066	20 451	82 292	14 034	7 591	60 668	4 151
Juin	42 434	22 095	20 813	85 342	14 788	8 200	62 354	4 155
Juillet	42 759	21 978	22 229	86 966	16 006	7 933	63 026	4 156
Août	44 196	21 507	22 280	87 984	16 783	8 442	62 758	4 158
Septembre	44 395	16 750	18 970	80 114	13 719	4 798	61 597	4 156
Octobre	45 199	20 575	21 555	87 329	16 216	7 742	63 371	4 157
Novembre	39 980	19 516	22 325	81 822	14 864	8 271	58 687	4 158
Décembre	40 414	20 688	22 487	83 589	15 456	7 206	60 927	4 168

Services, commerce et transport

Commerce intérieur

Commerce intérieur

T2. Chiffres d'affaires des grandes entreprises de distribution : Indices en chaîne hebdomadaires - Base 1995 = 100

T2.1 Grandes entreprises de distribution

Grands magasins à rayons multiples					
	Total	Alimentation	Textiles, habillement & chaussures	Produits d'équipement du ménage	Produits divers
2000	112	111	112	121	107
2001	115	114	112	127	109
2002	120	119	115	135	113
2003					
Janvier	125	119	158	144	93
Février	106	109	88	125	87
Mars	114	116	100	133	95
Avril	122	122	120	131	107
Mai	122	121	112	146	107
Juin	113	111	107	124	108
Juillet	124	115	144	143	114
Août	115	119	84	132	108
Septembre	114	115	107	134	95
Octobre	134	130	148	158	108
Novembre	118	115	104	137	117

Entreprises à succursales					Super- marchés	
	Total	Alimentation	Textiles, habillement & chaussures	Produits d'équipement du ménage	Produits divers	Total
2000	132	127	105	117	171	106
2001	138	133	110	123	176	110
2002	141	140	114	128	172	114
2003						
Janvier	143	139	125	151	161	114
Février	125	132	75	110	149	107
Mars	141	144	114	118	153	118
Avril	147	148	125	112	165	118
Mai	154	153	123	131	187	123
Juin	145	144	110	123	187	118
Juillet	152	146	119	156	200	121
Août	143	150	85	128	179	126
Septembre	145	141	121	127	179	113
Octobre	162	158	151	131	186	123
Novembre	147	145	107	131	197	113

Commerce intérieur

T2. Chiffres d'affaires du commerce de détail : Indices en chaîne hebdomadaires - Base 1995 = 100

T2.2 Autres commerces , total du commerce de détail & voitures neuves

	Autres commerces				
	Total	Alimentation	Textiles, habillement & chaussures	Produits d'équipement du ménage	Produits divers
2000	115	106	120	110	120
2001	119	107	122	115	128
2002	119	112	112	111	128
2003					
Janvier	120	107	124	104	133
Février	112	104	85	101	131
Mars	119	110	114	114	129
Avril	116	115	108	106	125
Mai	118	118	104	112	126
Juin	115	116	100	109	124
Juillet	118	110	113	117	126
Août	104	111	81	97	112
Septembre	117	115	108	109	124
Octobre	123	111	116	117	134
Novembre	110	107	93	107	121

	Total du commerce de détail						Voitures neuves	
	Valeur	Quantité	Alimen- tation	Textiles, habillement & chaus- sures	Produits d'équipe- ment du ménage	Produits divers	Valeur	Quantité
2000	121	116	115	129	119	138	159	143
2001	127	119	121	132	125	144	157	137
2002	128	117	125	126	123	144	155	127
2003								
Janvier	130	118	124	140	118	153	210	164
Février	119	107	117	92	111	148	176	142
Mars	128	116	126	127	124	141	193	157
Avril	129	116	131	128	116	135	178	141
Mai	131	118	134	122	125	138	155	121
Juin	126	113	127	115	121	136	163	130
Juillet	131	118	128	131	133	141	146	113
Août	119	107	129	90	110	126	119	94
Septembre	127	113	125	124	121	137	140	111
Octobre	137	123	135	139	129	149	167	137
Novembre	124	110	124	107	119	135	121	98
Décembre							104	86

Services, commerce et transport

Transport

Transport

Société nationale des chemins de fer belges - Chiffres totaux

Trafic de voyageurs

	Nombre de voyageurs (milliers)	Nombre de voyageurs- KM (millions)	Nombre de train-KM productifs (milliers)
1997	143 566	6 985	74 678
1998	145 858	7 098	75 790
1999	147 291	7 353	77 626
2000	153 299	7 754	77 431
2001	160 287	8 038	75 857
2002	164 936	8 249	75 989
2002			
janvier	13 745	659	6 477
février	13 430	643	5 880
mars	14 803	715	6 384
avril	13 827	698	6 291
mai	14 123	706	6 358
juin	13 391	686	6 278
juillet	11 792	669	6 701
août	11 227	643	6 512
septembre	14 308	713	6 325
octobre	15 491	745	6 572
novembre	14 619	692	6 032
décembre	14 180	680	6 179
2003(*)			
janvier	14 053	659	6 541
février	14 150	666	5 965
mars	15 168	723	6 492
avril	13 517	667	6 382
mai	14 684	704	6 389
juin	13 380	665	5 983
juillet	12 403	690	6 669
août	11 673	661	6 500
septembre	14 434	714	6 495
octobre	15 689	762	6 696
novembre	14 925	697	6 135
décembre			

Transport

Société nationale des chemins de fer belges - Chiffres totaux

Trafic commercial de marchandises

	1000 T (1)	Wagons complets 1000000 TKM			Train-Km productifs (milliers)	TKM bruts remorqués (millions)	Nombre de wagons chargés (wagons complets)(1)
		Trafic intérieur (1)	Import et export (1)	Transit (1)			
1998	60 742	2 168	4 919	521	18 007	18 732	1484 542
1999	59 320	2 040	5 004	375	17 622	18 697	1490 839
2000	61 276	2 031	5 424	223	18 316	20 452	1594 037
2001	55 653	1 857	4 837	230	17 510	18 916	1486 595
2002	57 214	1 922	5 079	275	17 926	18 846	1429 671
2003	55 732	1 970	5 095	230			1404 118
2002							
janvier	3 913	122	349	33	1 498	1 541	97 240
février	4 356	117	434	35	1 445	1 496	115 298
mars	5 469	215	406	15	1 506	1 606	126 926
avril	5 169	199	491	19	1 549	1 636	134 154
mai	5 555	174	495	30	1 500	1 613	138 154
juin	4 988	141	467	9	1 510	1 593	119 655
juillet	4 501	142	445	10	1 567	1 637	112 948
août	4 530	183	371	12	1 370	1 364	115 048
septembre	4 687	150	407	10	1 503	1 575	116 293
octobre	5 160	169	454	43	1 656	1 748	131 210
novembre	4 441	155	371	27	1 479	1 612	110 787
décembre	4 445	155	389	32	1 343	1 425	111 958
2003							
janvier	4 163	116	385	12	1 444	1 584	94 940
février	4 296	170	394	13	1 427	1 556	109 395
mars	4 542	186	382	13	1 481	1 636	113 544
avril	4 817	138	419	60	1 404	1 588	125 528
mai	4 231	101	460	23	1 367	1 591	113 343
juin	4 342	149	364	18	1 193	1 347	115 120
juillet	5 808	278	459	19	1 441	1 667	138 154
août	3 865	142	359	11	1 887	1 309	96 055
septembre	4 860	156	474	12	1 460	1 689	122 376
octobre	5 487	180	520	27	1 594	1 924	136 203
novembre	4 533	151	451	11	1 394	1 689	114 477
décembre	4 788	203	428	11			124 983

(1) Ne comprend ni les transports militaires ni les transports de service.

Domaines statistiques

- Généralités
- Territoire et environnement
- Population
- Société
- Économie et finances
- Agriculture et activités assimilées
- Industrie
- Services, commerce et transports

INS • INSTITUT NATIONAL DE STATISTIQUE
B-1000 Bruxelles
tél. 02/548.63.65 - 02/548.63.66
fax 02/548.63.67

<http://statbel.fgov.be>
info@statbel.mineco.fgov.be

5 €*
ISSN 0771 - 0364

I. SOCIETE*Niveau de vie*

Indices des salaires horaires - Janvier 2004.....	5
---	---

II. ECONOMIE ET FINANCES*Indicateurs conjoncturels*

Calendrier de diffusion des indicateurs de l'INS.....	9
Indices de la masse salariale - 4 ^{ème} trimestre 2003.....	10
Indices des salariés et des heures travaillées (base 2000 = 100) - Décembre 2003	12

III. AGRICULTURE ET ACTIVITES ASSIMILEES

Abattages effectués dans les abattoirs publics et privés durant le mois d'octobre 2003	18
--	----

IV. INDUSTRIE ET CONSTRUCTION*Industrie*

Cokeries - Octobre 2003.....	23
------------------------------	----

V. SERVICES, COMMERCE ET TRANSPORT*Horeca*

Statistique du tourisme et de l'hôtellerie	
Nombre d'arrivées et de nuitées - Novembre 2003 (chiffres estimés).....	27

Vous pouvez trouver dans cette publication les statistiques **les plus récentes** dans les domaines suivants : Environnement, population, société, économie et finances, agriculture et activités assimilées, industrie, services, commerce et transports.

De plus notre site :: <http://statbel.fgov.be> présente une sélection de statistiques mises à jour quotidiennement.

Les publications peuvent être commandées en effectuant un versement au C.C.P. n° 679-2005886-23 de l'Institut National de Statistique à Bruxelles

Pour plus de renseignements :
Institut National de Statistique
Rue de Louvain, 44 - 1000 Bruxelles
Tél. : 02/548.63.65 - Fax : 02/548.63.67

INS - LIEGE

Bd de la Sauvenière, 73-75 - 4000 Liège
Tél. : 04/223.84.10
Fax : 04/222.49.94

INS - GAND

Coupure Rechts, 620 - 9000 Gand
Tél.:09/267.27.27/30/31
Fax : 09/267.27.29

INS - CHARLEROI

Bd Audent 14/5 - 6000 Charleroi
Tél. : 071/27.44.14
Fax : 071/27.44.19

INS - ANVERS

Italiëlei 124, Bus 85 - 2000 Anvers
Tél. : 03/229.07.07
Fax : 03/233.28.30

SIGNES CONVENTIONNELS

Les renseignements ne sont pas disponibles	..
0 ou inférieur à la moitié de l'unité utilisée	-
Chiffres provisoires	(*)
La virgule est employée pour séparer les unités des décimales	

Editeur responsable : Hans D'Hondt.

Droits d'auteurs réservés

La reproduction du contenu de cette publication, qu'elle soit intégrale ou partielle, dans la forme originale ou remaniée, est interdite sauf autorisation écrite de l'Institut national de Statistique.

L'utilisation du contenu de cette publication, à titre explicatif ou justificatif, dans un article, un compte rendu ou un livre, est autorisée, moyennant indication claire et précise de la source.

Société
Niveau de vie

Indices des salaires horaires

Évolution des salaires horaires bruts dans l'industrie - janvier 2004

Les résultats de l'enquête par sondage sur l'évolution des gains horaires bruts dans l'industrie des ouvriers masculins ayant l'âge de 21 ans accomplis, viennent d'être établis pour le mois de janvier 2004.

Le pourcentage moyen d'augmentation des salaires par rapport au mois de janvier 2003 s'élève à 1.89 %. Au cours des trois derniers mois, on enregistre une hausse nominale des salaires de 0.58 %. Durant la période de janvier 2003 à janvier 2004, l'indice des prix à la consommation a augmenté de 1.59 %. De ce fait, l'augmentation salariale, en valeur réelle, a été de 0.30 %.

Entre octobre 2003 et janvier 2004, l'indice des prix à la consommation a augmenté de 0.42% : ce qui signifie qu'en valeur réelle, les salaires ont augmenté de 0.16 % au cours des trois derniers mois.

Évolution des salaires horaires bruts dans l'industrie (1)(2)

Période	Ouvriers masculins de 21 ans et plus		
	Octobre 1980 = 100	Janvier 2003 = 100	Évolution par rapport à la période précédente
Janvier 2003	209.7	100.0	+0.5 %
Avril 2003	210.0	100.1	+0.2 %
Juillet 2003	211.7	101.0	+0.7 %
Octobre 2003	212.4	101.3	+0.5 %
Janvier 2004	213.7	101.9	+0.6 %

(1) À l'exclusion des charbonnages et de la sidérurgie.

(2) L'indice sur base octobre 1980 = 100 est calculé pour la période concernée en appliquant le pourcentage d'évolution des salaires sur l'indice de la période correspondante de l'année précédente (évolution annuelle).

L'évolution des salaires sur base annuelle (2ème colonne) est calculée à partir des indices base octobre 1980 = 100.

Il en résulte qu'une légère différence peut apparaître par rapport à l'évolution sur 3 mois (3ème colonne).

Economie et finances
Indicateurs conjoncturels

Calendrier de diffusion des indicateurs de l'INS

Les indices sont disponibles le jour indiqué à 0 heure sur notre site <http://statbel.fgov.be>

Disponible le	Indicateur	Période de référence	Périodicité
MARS 2004			
11	Statistique du tourisme et de l'hôtellerie	octobre 2003	mensuel
11	Indices de la production	janvier 2004	mensuel
11	Faillites	février 2004	mensuel
18	Indices des entrées des commandes	janvier 2004	mensuel
25	Statistique du tourisme et de l'hôtellerie	novembre 2003	mensuel
25	Permis de bâtir	janvier 2004	mensuel
25	Indices du chiffre d'affaires (PRODCOM)	janvier 2004	mensuel
25	Indices des prix à la production	février 2004	mensuel
25	Indices du chiffre d'affaires (TVA)	janvier 2004	mensuel
25	Indices des investissements (TVA)	janvier 2004	mensuel
30	Indices des prix à la consommation(*)	mars 2004	mensuel
AVRIL 2004			
1	Indices des salariés	janvier 2003	mensuel
1	Indices des heures travaillées	janvier 2003	mensuel
1	Indices du commerce de détail	janvier 2004	mensuel
8	Statistique du tourisme et de l'hôtellerie	décembre 2003	mensuel
15	Indices de la production	février 2004	mensuel
15	Indices des entrées des commandes	février 2004	mensuel
15	Faillites	mars 2004	mensuel
22	Indices des prix à la production	mars 2004	mensuel
29	Permis de bâtir	février 2004	mensuel
29	Indices du chiffre d'affaires (PRODCOM)	février 2004	mensuel
29	Indices des prix à la consommation(*)	avril 2004	mensuel
29	Indices du chiffre d'affaires (TVA)	février 2004	mensuel
29	Indices des investissements (TVA)	février 2004	mensuel
29	Indices du commerce de détail	février 2004	mensuel

(*)Disponibles à 12h00, après la réunion de la Commission de l'Indice.
Ce calendrier peut être également envoyé séparément, sur demande
(Tel. 02/548.68.63 - 63.66 - Fax. 02/548.63.67)

Quatrième trimestre 2003: masse salariale industrie - 1,0%, Construction - 1,1%

Pour la Belgique, le **montant global des salaires et traitements désaisonnalisés** payés dans l'industrie, à l'exclusion de la construction, a diminué de 1,0% dans le quatrième trimestre de 2003 par rapport à la trimestre précédente; dans la construction, on constate une diminution de 1,1%.

La **tendance** du dernier trimestre, comparé au trimestre précédent montre un statu quo (+0,3%) pour le Royaume. Au niveau régional, la masse salariale en Flandre a augmenté de 0,1%, en Wallonie on constate une augmentation de 1,2%.

Une répartition selon le type de produits donne +1,4% pour les biens intermédiaires, -0,1% pour les biens d'investissements, -0,9% pour les biens de consommation durables et +0,4% pour les biens de consommation non durables. La construction, d'autre part, a augmenté de 1,8%.

Prochain communiqué de presse : **03/06/2004**

*

* *

Reproduction autorisée moyennant indication de la source.

Sur la page suivante, vous trouverez les tableaux et graphiques annexes.

Plus d'informations sur la conjoncture !

⇒ pour une vue globale de la conjoncture en Belgique et en Europe, consultez le portail conjoncturel de l'INS (en 4 langues) :

<http://statbel.fgov.be/indicators>

⇒ Tous les renseignements méthodologiques peuvent être obtenus auprès l'Unité Conjoncture.

⇒ Il est possible d'obtenir des données sur la masse salariale plus détaillées (par sous-secteur, par région) ou traitées de façon plus approfondie (par ex : désaisonnalisées), soit ponctuellement soit en s'abonnant.

⇒ Outre les indices de la masse salariale, nous calculons beaucoup d'autres indicateurs : indices des heures travaillées, la production, nouvelles commandes, nombre d'employés, ...

Indicateurs conjoncturels – Communiqué de presse

Masse salariale

Indices bruts
(1995=100)

		I	II	III	IV	Année
Ensemble de l'industrie	2002	96,56	102,6	89,15	123,4	102,9
	2003	102,4	108,4	95,78	120,2	106,7
Ensemble de l'industrie, à l'exclusion de la construction	2002	96,77	100,8	88,6	122,4	102,1
	2003	100,4	104,1	93,07	119	104,1
Industries extractives	2002	97,79	100,7	85,78	118,3	100,6
	2003	95,68	84,42	83,69	116,6	95,1
Industrie manufacturière	2002	97,19	100,8	88,45	122,6	102,3
	2003	101,4	104,6	93,07	118,3	104,3
Production et distribution d'électricité, de gaz et d'eau	2002	88,49	101,4	91,43	118,6	100,0
	2003	83,77	97,23	93,65	130,1	101,2
Construction	2002	95,41	111,2	91,84	128,1	106,6
	2003	112,6	131,2	110	125,9	119,9

Tendance
(1995 =100)Ensemble de l'industrie;
après élimination des
variations saisonnières et
accidentelles

Indices bruts:

Tendance :

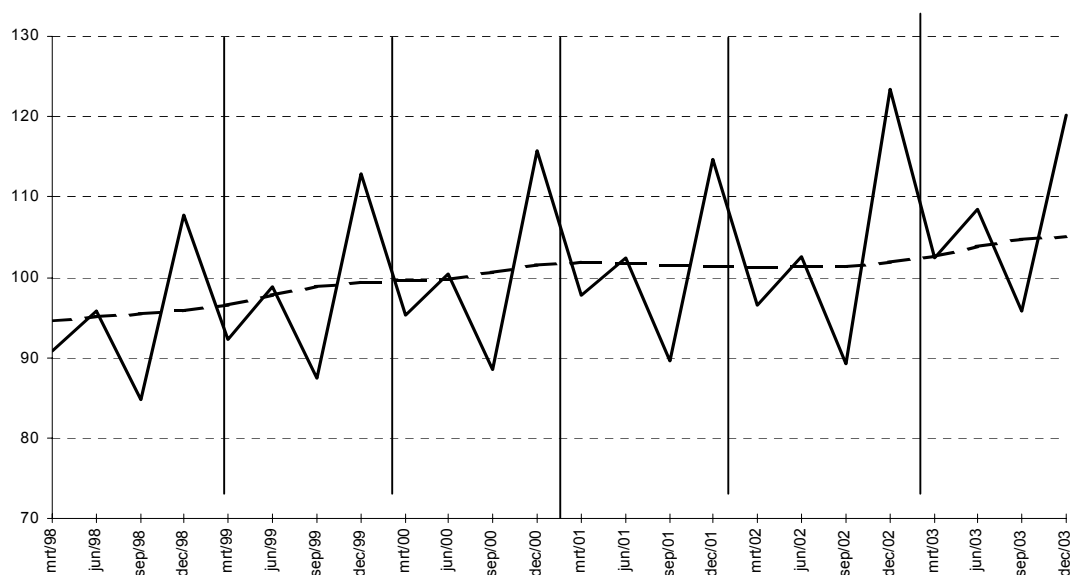
Comparaison du dernier
trimestre avec le
trimestre précédentTendance
(1995=100)

- ↗ ↗ > 2.5%
- ↗ ↘ 0.5% à 2.5%
- -0.5% à 0.5%
- ↘ ↘ -2.5% à -0.5%
- ↘ ↘ < -2.5%

BE : Belgique
VL : Flandre
WA : Wallonie
BR : Bruxelles

Branches d'activité / Grands regroupements industriels	BE	VL	WA	BR
Ensemble de l'industrie	→	→	↗	→
Ensemble de l'industrie, à l'exclusion de la construction	→	→	↗	↗
Biens intermédiaires	↗	↗	↗	↗ ↗
Biens d'investissement	→	↗	↘ ↘	↗ ↗
Biens de consommation durables	↘	→	↗	↘ ↗
Biens de consommation non-durables	→	→	↗	↘
Industries extractives	→	→	↗	
Industries agricoles et alimentaires	↗	↗	↗	↗ ↗
Textile, habillement, cuir et chaussure	↘	↘	↘ ↘	↘
Papier et carton; édition et imprimerie	→	↗	↗	↘ ↘
Industrie chimique, du caoutchouc et des plastiques	↗	↗	↗	→
Fabrications métalliques	→	→	↗	→
Produits minéraux non métalliques	↘	→	↗	↘
Métallurgie	↗	↘	→	↗ ↗
Meubles	↘	↘	↘ ↘	
Électricité	↗ ↗	↗ ↗	↗ ↗	↗ ↗
Construction	↗	→	↘	↘

Indicateurs conjoncturels – Communiqué de presse

Décembre 2003* : salariés de l'industrie - 1,3%, de la construction - 0,9%

Pour la Belgique, le **nombre désaisonnalisé de salariés** dans l'industrie, à l'exclusion de la construction, des trois derniers mois par rapport aux trois mois précédents, a diminué de 1,3% ; dans la construction, la diminution est de 0,9%.

La **tendance** des trois derniers mois dans l'industrie, comparés aux trois mois précédents montre une baisse pour le pays entier (-1,2%). Au niveau régional, le nombre d'employés en Flandre a diminué de 0,9%, en Wallonie on constate une diminution de 0,5%. Une répartition au niveau des secteurs importants donne -0,3% pour la chimie et -1,1% pour les fabrications métalliques. Dans la construction, le nombre de salariés a diminué de 0,8%.

Prochain communiqué de presse : **01/04/2004**

*

* *

Reproduction autorisée moyennant indication de la source.

Sur la page suivante, vous trouverez les tableaux et graphiques annexes.

Plus d'informations sur la conjoncture !

⇒ pour une vue globale de la conjoncture en Belgique et en Europe, consultez le portail conjoncturel de l'INS (en 4 langues) :

<http://statbel.fgov.be/indicators>

⇒ Tous les renseignements méthodologiques peuvent être obtenus auprès l'Unité Conjoncture.

⇒ Il est possible d'obtenir des données sur les heures prestées plus détaillées (par sous-secteur, par région) ou traitées de façon plus approfondie (par ex : désaisonnalisées), soit ponctuellement soit en s'abonnant.

⇒ En plus des indices du nombre d'employés, nous calculons beaucoup d'autres indicateurs : indices de la production, nouvelles commandes, masse salariale, heures travaillées, coût de matériaux, prix à la production, chiffre d'affaires, permis de bâtir, ...

**(hausse en % au cours des trois derniers mois, jusqu'à décembre 2003 compris, par rapport au trimestre précédent, valeurs corrigées des variations saisonnières)*

Indicateurs conjoncturels – Communiqué de presse

Employés

**Indices bruts
(2000=100)**
Nombre des
ouvriers et
employés déclarés
à l'ONSS

	Jan	Fév	Mars	Avril	Mai	Juin	Juil	Août	Sept	Oct	Nov	Déc	Année
Ensemble de l'industrie, à l'exclusion de la construction													
2002	97,4	97,1	96,9	96,6	96,5	96,2	96,1	96,1	96,3	96,3	96,0	95,2	96,4
2003	93,7	93,5	92,9	92,7	93,0	92,7	92,1	92,3	91,9	91,8	91,6	91,1	92,4
Construction													
2002	99,4	99,4	99,2	99,8	99,8	100,1	99,8	100,7	101,1	100,8	100,2	99,2	100,0
2003	96,6	96,3	97,3	97,3	97,4	97,5	96,8	97,4	97,5	97,4	96,9	96,5	97,1
Ensemble de l'industrie, à l'exclusion de la construction													
2002	97,9	97,5	97,3	97,0	96,7	96,4	96,1	95,8	95,7	95,4	95,0	94,7	96,3
2003	94,3	94,0	93,6	93,3	93,0	92,6	92,2	91,9	91,4	91,0	90,7	90,3	92,4
Construction													
2002	100,9	100,8	100,3	100,5	100,3	100,1	100,0	99,7	99,6	99,2	98,9	98,7	99,9
2003	98,4	98,1	98,1	97,7	97,5	97,2	96,9	96,6	96,3	96,0	95,8	95,5	97,0

**Indices
désaisonnalisés**
Après élimination
des variations
saisonnnières

Tendance
Ensemble de
l'industrie;
après élimination
des variations
saisonnnières et
accidentelles

Indices bruts:
—
Tendance :
.....

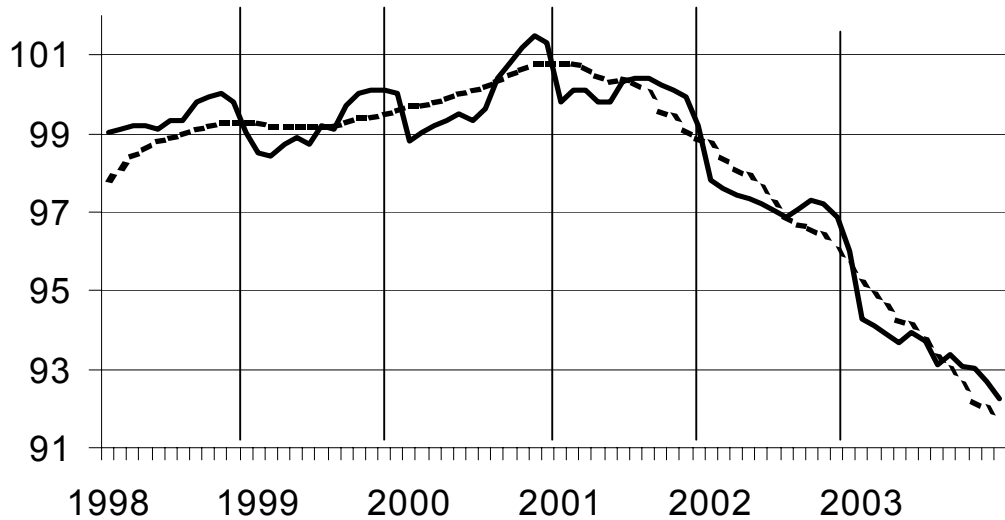

**Evolution de la
tendance**
Comparaison des
trois derniers mois
avec les trois mois
précédents

↗ ↗ > 1.5%
↗ ↘ 0.2% tot 1.5%
→ ↘ -0.2% tot 0.2%
↘ ↘ -1.5% tot -0.2%
↘ ↘ < -1.5%

BE : Belgique
VL : Flandre
WA : Wallonie
BR : Bruxelles

Branches d'activité / Grands regroupements industriels	BE	VL	WA	BR
Ensemble de l'industrie	↘	↘	↘	↘↘
Ensemble de l'industrie, à l'exclusion de la construction	↘	↘	↘	↘↘
Biens intermédiaires	↘	↘	↗	↘↘
Biens d'investissement	↘	↘	↘↘	↘
Biens de consommation durables	↘	↘	↘↘	↘↘
Biens de consommation non-durables	↘	↗	↗	↘↘
Industries extractives	↗	↗	↘↘	↘↘
Industries agricoles et alimentaires	↘	↘	↘	↘↘
Textile, habillement, cuir et chaussure	↘	↘	↘↘	↘↘
Papier et carton; édition et imprimerie	↘	↘	↗	↘↘
Industrie chimique, du caoutchouc et des plastiques	↘	↘	↗↘	↘↘
Fabrications métalliques	↘	↘↘	↘	↘
Cokéfaction, raffinage et industries nucléaires	↘↘	↘↘	↘↘	↘↘
Produits minéraux non métalliques	↘	↘	↘	↘
Métallurgie	↘	↘	↗	↗↘
Meubles	↘	↘	↘	↘
Électricité	↘↘	↘↘	↘↘	↘↘
Construction	↘	↘	↘	↘↘

Indicateurs conjoncturels – Communiqué de presse

Décembre 2003* : heures travaillées industrie - 1,6%, construction - 2,7%

Pour la Belgique, l'**indice désaisonnalisé d'heures travaillées** dans l'industrie à l'exclusion de la construction, des trois derniers mois par rapport au trimestre précédent, a diminué de 1,6% ; dans la construction, la diminution est de 2,7%.

La tendance des trois derniers mois dans l'industrie, comparés aux trois mois précédents montre une baisse pour le Royaume (-1,0%). Au niveau régional, le nombre d'heures travaillées en Flandre a diminué de 1,2%, en Wallonie on constate une diminution de 0,7%. Une répartition au niveau des secteurs importants donne -1,3% pour la chimie et -1,8% pour les fabrications métalliques. Dans la construction, le nombre d'heures travaillées a diminué de 1,1%.

Prochain communiqué de presse : **01/04/2004**

*

* *

Reproduction autorisée moyennant indication de la source.

Sur la page suivante, vous trouverez les tableaux et graphiques annexes.

Plus d'informations sur la conjoncture !

⇒ pour une vue globale de la conjoncture en Belgique et en Europe, consultez le portail conjoncturel de l'INS (en 4 langues) :

<http://statbel.fgov.be/indicators>

⇒ Tous les renseignements méthodologiques peuvent être obtenus auprès l'Unité Conjoncture.

⇒ Il est possible d'obtenir des données sur les heures prestées plus détaillées (par sous-secteur, par région) ou traitées de façon plus approfondie (par ex : désaisonnalisées), ponctuellement ou mensuellement (sur base d'abonnement).

⇒ En plus d'indices des heures travaillées, nous calculons beaucoup d'autres indicateurs : indices de la production, nouvelles commandes, masse salariale, nombre d'employées, coût de matériaux, prix à la production, permis de bâtir, chiffre d'affaires, ...

**(hausse en % au cours des trois derniers mois, jusqu'à décembre 2003 compris, par rapport au trimestre précédent, valeurs corrigées des variations saisonnières)*

Indicateurs conjoncturels – Communiqué de presse

Heures travaillées

Indices bruts (2000=100)
Heures travaillées par les ouvriers et employés

	Jan	Fév	Mars	Avril	Mai	Juin	Juil	Août	Sept	Oct	Nov	Déc	Année
Ensemble de l'industrie, à l'exclusion de la construction													
2002	104,0	97,6	102,5	100,0	95,0	97,5	78,5	80,9	100,6	109,0	94,1	81,4	95,1
2003	99,9	94,8	97,4	95,9	90,5	93,9	77,2	77,7	98,9	103,7	86,9	82,7	91,6
Construction													
2002	90,5	93,8	108,2	105,0	103,5	107,6	57,3	94,1	112,4	115,1	100,4	72,4	96,7
2003	84,2	90,8	107,8	102,2	95,8	106,2	59,5	88,4	114,0	113,6	90,4	75,4	94,0
Ensemble de l'industrie, à l'exclusion de la construction													
2002	103,4	98,1	107,0	98,7	98,0	102,1	75,5	83,2	103,7	104,9	96,2	84,6	96,3
2003	99,2	95,3	101,6	94,2	95,7	97,9	74,1	82,5	96,7	101,2	92,9	82,5	92,8
Construction													
2002	88,5	92,8	113,6	104,2	107,4	113,6	53,7	96,8	116,4	110,2	103,7	78,1	98,2
2003	83,3	89,8	113,3	100,3	102,2	111,3	55,7	95,1	112,0	109,5	96,2	75,5	95,3

Indices par jour ouvrable
Compte tenu de la durée et de la composition inégales des mois

Tendance
Ensemble de l'industrie; après élimination des variations saisonnières et accidentelles

Indices bruts:
—
Tendance:
.....

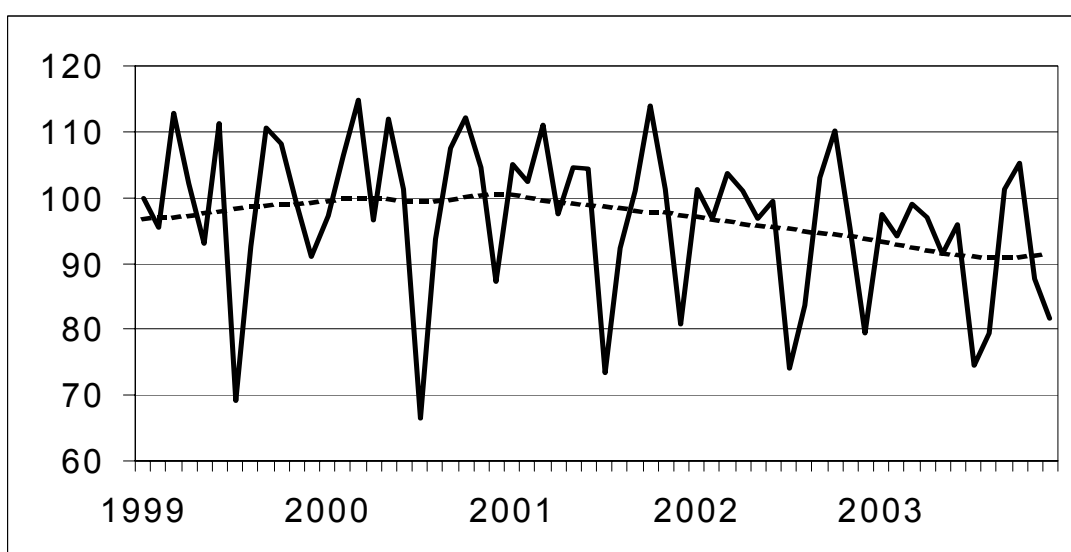

Evolution de la tendance
Comparaison des trois derniers mois avec les trois mois précédents

↗↗ > 2.5%
↗ 0.5% à 2.5%
→ -0.5% à 0.5%
↘ -2.5% à -0.5%
↘↘ < -2.5%

BE : Belgique
VL : Flandre
WA : Wallonie
BR : Bruxelles

Branches d'activité / Grands regroupements industriels	BE	VL	WA	BR
Ensemble de l'industrie	→	↘	→	↘
Ensemble de l'industrie, à l'exclusion de la construction	↘	↘	↘	↘
Biens intermédiaires et énergie	↘	↘	↘	↘
Biens d'investissement	↘	↘	→	→
Biens de consommation durables	↘	↘	↘↘	↘↘
Biens de consommation non-durables	↘	↘	↘	↘↘
Industries extractives	↘	↘↘	↘↘	↘↘
Industries agricoles et alimentaires	↘	→	→	↘↘
Textile, habillement, cuir et chaussure	↘	→	→	↘↘
Papier et carton; édition et imprimerie	↘	↘	↘	↘↘
Industrie chimique, du caoutchouc et des plastiques	↘	↘	→	↘↘
Fabrications métalliques	↘	↘	↘	↘
Cokéfaction, raffinage et industries nucléaires	↘	↘	↘↘	↘
Produits minéraux non métalliques	→	→	↘	→
Métallurgie	↘	→	→	↘
Meubles	↘	↘	↘↘	↘
Électricité	→	→	↘	↘↘
Construction	↘	↘	→	↘↘

Agriculture et activités assimilées

Abattages d'animaux

Total des animaux abattus dans les abattoirs publics et privés durant le mois de octobre 2003 (1)

Catégories d'animaux	Nombre (têtes)	Poids vif (kg)	Poids abattus (kg)
Total des animaux abattus	1 080 758	146 394 147	109 960 303
Total des bêtes bovines	76 650	39 018 219	24 235 864
Veaux	27 317	7 594 126	4 708 356
Total du gros bétail	49 333	31 424 093	19 527 508
Boeufs	74	54 908	34 041
Taureaux	16 899	11 339 229	7 257 100
Vaches	30 798	19 125 558	11 666 595
Génisses	1 562	904 398	569 772
Total des porcs	996 493	106 624 751	85 299 801
Porcs de moins de 30 kg	806
Porcs de 30 à moins de 90 kg	8 743
Porcs de 90 kg et plus	986 944
Moutons	1 435	57 400	28 700
Agneaux	4 801	192 040	96 020
Chèvres et chevreaux	282	11 280	5 640
Poulains	70	17 010	10 207
Chevaux	1 027	473 447	284 071

Animaux abattus dans les abattoirs publics - Octobre 2003 (1)

Catégories d'animaux	Nombre (têtes)	Poids vif (kg)	Poids abattus (kg)
Total des animaux abattus	83 755	18 951 939	12 934 526
Total des bêtes bovines	24 809	12 614 967	7 890 281
Veaux	9 268	2 576 504	1 597 432
Total du gros bétail	15 541	10 038 463	6 292 849
Boeufs	52	38 584	23 921
Taureaux	8 082	5 423 022	3 470 733
Vaches	6 862	4 261 302	2 599 395
Génisses	545	315 555	198 800
Total des porcs	58 148	6 221 836	4 977 467
Porcs de moins de 30 kg	214
Porcs de 30 à moins de 90 kg	253	253	..
Porcs de 90 kg et plus	57 681
Moutons	370	14 800	7 400
Agneaux	201	8 040	4 020
Chèvres et chevreaux	5	200	100
Poulains	47	11 421	6 853
Chevaux	175	80 675	48 405

(1) Soumis à l'expertise et déclarés propres à la consommation.

Abattages d'animaux

Animaux abattus dans les abattoirs privés - Octobre 2003 (1)

Catégories d'animaux	Nombre (têtes)	Poids vif (kg)	Poids abattus (kg)
Total des animaux abattus	996 861	127 362 977	96 976 515
Total des bêtes bovines	51 702	26 325 404	16 297 152
Veaux	18 019	5 009 282	3 105 756
Total du gros bétail	33 683	21 316 122	13 191 396
Boeufs	21	15 582	9 660
Taureaux	8 778	5 890 038	3 769 620
Vaches	23 873	14 825 133	9 043 333
Génisses	1 011	585 369	368 783
Total des porcs	938 345	100 402 915	80 322 334
Porcs de moins de 30 kg	592
Porcs de 30 à moins de 90 kg	8 490
Porcs de 90 kg et plus	929 263
Moutons	1 065	42 600	21 300
Agneaux	4 600	184 000	92 000
Chèvres et chevreaux	277	11 080	5 540
Poulains	23	5 589	3 354
Chevaux	849	391 389	234 835

Animaux abattus pour cause de nécessité - Octobre 2003 (1)

Catégories d'animaux	Nombre (têtes)	Poids vif (kg)	Poids abattus (kg)
Total des animaux abattus	142	79 231	49 262
Total des bêtes bovines	139	77 848	48 431
Veaux	30	8 340	5 168
Total du gros bétail	109	69 508	43 263
Boeufs	1	742	460
Taureaux	39	26 169	16 747
Vaches	63	39 123	23 867
Génisses	6	3 474	2 189
Total des porcs	-	-	-
Porcs de moins de 30 kg	-
Porcs de 30 à moins de 90 kg	-
Porcs de 90 kg et plus	-
Moutons	-	-	-
Agneaux	-	-	-
Chèvres et chevreaux	-	-	-
Poulains	-	-	-
Chevaux	3	1 383	831

(1) Soumis à l'expertise et déclarés propres à la consommation.

Industrie et construction

Industrie

NON-PRODCOM - Cokeries

Cokeries

	Cokeries						Livraisons de coke			
	Fours		Charbon d'enfouement		Production de coke		Sidérurgie	Exportations	Autres utilisations	Total
	Nbre de batteries	Nbre de fours	Consommation	Stock (1)	T	dont coke métallurgique et de fonderie				
							T	T	T	T
2001	11	391	323 922	266 213	268 443	209 056	299 833	11 916	1 883	313 632
2002	10	381	312 129	364 228	247 278	201 851	277 193	4 900	343	282 436
2002 Décembre	7	361	288 925	364 228	226 418	189 746	259 510	122	159	259 791
2003 Janvier	7	361	287 287	405 408	232 626	190 426	297 080	-	185	297 265
Février	7	361	259 322	276 523	210 472	174 532	270 856	-	162	271 018
Mars	7	361	286 959	470 707	231 624	192 435	302 813	-	70	302 883
Avril	7	361	276 839	435 776	221 487	192 801	284 179	-	69	284 248
Mai	7	361	285 046	377 836	170 427	143 670	234 377	-	3	234 380
Juin	9	361	293 332	392 706	232 971	207 937	288 298	-	15	288 313
Juillet	9	361	311 960	410 904	250 081	211 622	306 118	-	-	306 118
Août	9	361	310 160	388 956	250 765	212 800	310 444	-	-	310 444
Septembre	9	361	299 487	266 332	245 604	207 829	265 361	-	67	265 428
Octobre					254 363	209 852	315 295	-	449	315 744
Novembre					243 829	204 731	299 862	-	751	300 613
Décembre					252 144	208 765	314 709	14 397	616	329 722

	Stock de coke (1)	Production d'ammoniaque (2)	Production de benzol brut (1)	Production de goudron brut (2)	Gaz (3)				
					Production totale	Consommation propre		Fournitures	
						Chauffage des fours	Autres usages	A la sidérurgie	A d'autres industries
					T	T	T	T	1 000 m³
2001	244 587	734	1 127	8 021	106 633	46 979	2 346	47 766	9 541
2002	177 132	626	1 159	7 661	104 278	45 955	1 822	46 967	9 532
2002 Décembre	177 132	350	1 159	7 399	92 759	42 671	1 535	41 902	6 651
2003 Janvier	198 875	638	1 160	6 797	93 281	43 576	1 397	40 102	8 206
Février	182 895	531	1 052	6 324	85 448	38 550	1 383	39 711	5 804
Mars	191 935	408	1 139	7 474	92 299	41 671	1 416	45 136	4 076
Avril	160 828	307	1 128	6 949	91 480	40 368	1 361	42 367	7 384
Mai	125 159	643	1 109	7 013	98 710	42 456	1 586	43 355	11 313
Juin	168 542	493	1 103	7 477	97 679	45 398	1 714	42 466	8 101
Juillet	168 897	796	1 132	8 228	110 566	49 273	1 470	48 179	11 644
Août	168 337	553	1 129	7 104	102 323	46 588	1 638	45 233	8 864
Septembre	207 503	796	1 113	8 199	102 520	46 230	1 379	52 607	2 304
Octobre	207 894								
Novembre	212 217								
Décembre	174 957								

Cokeries: personnel

	Nbre d'employés	Nbre d'ouvriers	Nbre d'heures (4)	Salaires trimestriels (5)
2001	90	726	106 982	23 422
2002	78	652	93 027	23 265
2002 Décembre	68	575	79 463	5 855
2003 Janvier	67	578	85 272	
Février	67	584	80 137	
Mars	67	586	85 228	4 988
Avril	67	585	82 322	
Mai	65	570	83 329	
Juin	65	567	80 030	5 623
Juillet	69	555	72 468	
Août	71	549	67 878	
Septembre	70	545	76 275	4 573
Octobre				
Novembre				

(1) Au dernier jour du mois.

(2) Exprimée en sulfate.

(3) Volumes exprimés en 1 000 m³ ramenés à 4 250 kcal/m³, 0° et 760 mm Hg.

(4) Jusque décembre 1998 heures-ouvriers, à partir de janvier 1999 heures prestées par les travailleurs (employés et ouvriers).

(5) Salaires et traitements bruts des travailleurs en 1 000 € (uniquement pour les établissements occupant 20 personnes ou plus sauf pour la construction à partir de 1998).

Services, Commerce et transport

Horeca

Tourisme

Tourisme et hôtellerie: novembre 2003 (1)

Régions linguistiques	Arrivées			Nuitées		
	Total	Hôtels	Autre types d'hébergements	Total	Hôtels	Autre types d'hébergements
Royaume	781.352	592.605	188.747	1.681.488	1.106.645	574.843
Belges	304.558	166.380	138.178	708.735	298.634	410.101
Étrangers	476.794	426.225	50.569	972.753	808.011	164.742
Bruxelles capitale	231.777	220.208	11.569	426.600	408.460	18.140
Belges	22.242	21.226	1.016	40.421	38.962	1.459
Étrangers	209.535	198.982	10.553	386.179	369.498	16.681
Région de langue néerlandaise	397.460	273.202	124.258	933.363	522.492	410.871
Belges	177.283	85.399	91.884	445.215	155.984	289.231
Étrangers	220.177	187.803	32.374	488.148	366.508	121.640
Région de langue française	143.031	92.469	50.562	301.624	162.682	138.942
Belges	97.834	54.414	43.420	207.172	92.966	114.206
Étrangers	45.197	38.055	7.142	94.452	69.716	24.736
Région de langue allemande	9.084	6.726	2.358	19.901	13.011	6.890
Belges	7.199	5.341	1.858	15.927	10.722	5.205
Étrangers	1.885	1.385	500	3.974	2.289	1.685

(1) Chiffres estimés.

Domaines statistiques

- Généralités
- Territoire et environnement
- Population
- Société
- Économie et finances
- Agriculture et activités assimilées
- Industrie
- Services, commerce et transports

INS • INSTITUT NATIONAL DE STATISTIQUE
B-1000 Bruxelles
tél. 02/548.63.65 - 02/548.63.66
fax 02/548.63.67

<http://statbel.fgov.be>
info@statbel.mineco.fgov.be

5 €*
ISSN 0771 - 0364

I. SOCIETE*Emploi et chômage*

Le chômage dans l'Union européenne - Janvier 2004	5
---	---

II. ECONOMIE ET FINANCES*Indicateurs conjoncturels*

Calendrier de diffusion des indicateurs de l'INS.....	11
Indices de la production (base 2000 = 100) - Janvier 2004	12
Faillites - Février 2004.....	14

III. AGRICULTURE ET ACTIVITES ASSIMILEES

Estimation définitive de la production des cultures agricoles pour l'année de récolte 2003	18
--	----

IV. INDUSTRIE ET CONSTRUCTION*Industrie*

Cokeries - Décembre 2003	22
Pétrole - Novembre 2003.....	23

V. SERVICES, COMMERCE ET TRANSPORT*Horeca*

Communiqué de presse : Tourisme - Octobre 2003	26
--	----

Transport

Activité des ports maritimes - Juillet 2003	30
Évolution des véhicules à moteur mis en circulation - 1997 à février 2004	34

Vous pouvez trouver dans cette publication les statistiques **les plus récentes** dans les domaines suivants : Environnement, population, société, économie et finances, agriculture et activités assimilées, industrie, services, commerce et transports.

De plus notre site :: <http://statbel.fgov.be> présente une sélection de statistiques mises à jour quotidiennement.

Les publications peuvent être commandées en effectuant un versement au C.C.P. n° 679-2005886-23 de l'Institut national de statistique à Bruxelles

Pour plus de renseignements :
Statistique et Information économique
Rue de Louvain, 44 - 1000 Bruxelles
Tél. : 02/548.63.65 - Fax : 02/548.63.67

LIEGE

Bd de la Sauvenière, 73-75 - 4000 Liège
Tél. : 04/223.84.10
Fax : 04/222.49.94

GAND

Coupure Rechts, 620 - 9000 Gand
Tél.:09/267.27.27/30/31
Fax : 09/267.27.29

CHARLEROI

Bd Audent 14/5 - 6000 Charleroi
Tél. : 071/27.44.14
Fax : 071/27.44.19

ANVERS

Italiëlei 124, Bus 85 - 2000 Anvers
Tél. : 03/229.07.07
Fax : 03/233.28.30

SIGNES CONVENTIONNELS

Les renseignements ne sont pas disponibles	..
0 ou inférieur à la moitié de l'unité utilisée	-
Chiffres provisoires	(*)
La virgule est employée pour séparer les unités des décimales	

Editeur responsable : Hans D'Hondt.

Droits d'auteurs réservés

La reproduction du contenu de cette publication, qu'elle soit intégrale ou partielle, dans la forme originale ou remaniée, est interdite sauf autorisation écrite de la Direction générale Statistique et Information économique.

L'utilisation du contenu de cette publication, à titre explicatif ou justificatif, dans un article, un compte rendu ou un livre, est autorisée, moyennant indication claire et précise de la source.

Société

Emploi et chômage

Le chômage dans l'Union européenne

Les taux de chômage comparables établis par l'Eurostat tels que repris ici pour les quinze pays de l'Union européenne ainsi que pour les pays prochainement adhérents (auxquels sont adjoints, à titre indicatif, ceux des Etats-Unis et du Japon) représentent le pourcentage des chômeurs par rapport à la population active ou "Forces de Travail" (ensemble des personnes actives occupées et des chômeurs).

Le chômage reprend l'ensemble des personnes de 15 ans et plus sans travail, à la recherche active d'un emploi et disponibles immédiatement pour l'occuper (définition du Bureau international du travail). L'utilisation des mêmes définitions et concepts dans tous les Etats membres assurent une certaine comparabilité des résultats.¹

Les estimations relatives à l'emploi (personnes actives occupées) et au chômage sont actuellement basées sur les résultats du deuxième trimestre 2002 de l' "Enquête continue sur les forces de travail" réalisée par l'INS.¹

L'estimation *mensuelle* du chômage résulte de l'interpolation / extrapolation des résultats de l'EFT en utilisant un *indicateur mensuel du chômage*.

Il s'agit en l'occurrence, pour la Belgique, du "chômage enregistré" qui reprend l'ensemble des personnes sans emploi inscrites en qualité de demandeurs d'emploi auprès des services de placement relevant du FOREM, de l'ORBEM ou du VDAB, à savoir les chômeurs complets indemnisés, les autres demandeurs d'emploi inoccupés inscrits obligatoirement et les demandeurs d'emploi inoccupés inscrits volontairement.

A partir de novembre 1998 les chiffres du chômage " non désaisonnalisés " ne sont plus fournis par EUROSTAT.

Les chiffres **désaisonnalisés** (c'est-à-dire corrigés des variations saisonnières) seront donc repris **à partir de janvier 1998**, afin d'assurer l'uniformité de la méthode pour l'année entière.

Les taux ainsi établis sont en accord avec les critères du B.I.T.

¹ Pour plus de détails, voir " Enquête sur les forces de travail 2001"(INS,2002)

Chômage

Taux de chômage dans l'Union Européenne

Pays	Sexe	2003	2004	2002	2003
		Décembre	Janvier	Décembre	Janvier
Belgique (1)	Total	8,3	8,4	7,7	7,8
	Hommes	8,1	8,2	7,3	7,4
	Femmes	8,7	8,7	8,3	8,3
Danemark	Total	6,1	6,1	4,9	5,1
	Hommes	5,6	5,6	4,7	4,9
	Femmes	6,6	6,6	5,2	5,3
Allemagne	Total	9,2	9,2	9,0	9,1
	Hommes	9,5	9,5	9,2	9,3
	Femmes	8,8	8,8	8,6	8,7
Grèce	Total	9,6	9,4
	Hommes	6,2	6,1
	Femmes	14,5	14,3
Espagne	Total	11,2	11,2	11,5	11,4
	Hommes	8,1	8,1	8,2	8,2
	Femmes	15,7	15,7	16,4	16,2
France	Total	9,5	9,5	9,1	9,1
	Hommes	8,4	8,4	8,0	8,1
	Femmes	10,7	10,7	10,3	10,4
Irlande	Total	4,6	4,6	4,4	4,5
	Hommes	4,8	4,8	4,7	4,8
	Femmes	4,2	4,2	4,0	4,0
Italie	Total	9,0	9,0
	Hommes	7,0	7,1
	Femmes	11,9	12,0
Luxembourg	Total	3,9	3,9	3,2	3,3
	Hommes	2,9	2,9	2,3	2,4
	Femmes	5,4	5,5	4,4	4,5
Pays - Bas	Total	4,3	..	3,0	3,2
	Hommes	4,2	..	3,0	3,1
	Femmes	4,5	..	3,1	3,4
Autriche	Total	4,5	4,5	4,3	4,3
	Hommes	4,3	4,3	4,3	4,1
	Femmes	4,7	4,7	4,5	4,5
Portugal	Total	6,7	6,7	6,0	6,0
	Hommes	5,9	5,9	5,0	5,2
	Femmes	7,6	7,6	7,3	7,1
Finlande	Total	9,0	9,0	9,0	9,0
	Hommes	9,2	9,3	9,1	9,2
	Femmes	8,7	8,6	8,8	8,8
Suède	Total	6,0	6,0	5,1	5,4
	Hommes	6,4	6,5	5,5	5,6
	Femmes	5,6	5,3	4,7	5,2
Royaume -Uni	Total	4,9	5,0
	Hommes	5,3	5,6
	Femmes	4,4	4,4
Eur. 15	Total	8,0	8,0	7,9	7,9
	Hommes	7,3	7,3	7,1	7,2
	Femmes	8,9	8,9	8,8	8,9

.. = Données non disponibles

(1) Série revue par Eurostat sur base des résultats du 2ème trimestre 2003 de l'enquête continue sur les forces de travail

Chômage

Taux de chômage dans l'Union Européenne - suite et fin

Pays	Sexe	2003	2004	2002	2003
		Décembre	Janvier	Décembre	Janvier
Chypre	Total	4,7	4,7	4,0	4,1
	Hommes	4,2	4,3	3,5	3,5
	Femmes	5,2	5,3	4,8	4,8
République tchèque	Total	8,0	8,0	7,4	7,4
	Hommes	6,2	6,2	5,8	5,8
	Femmes	10,2	10,3	9,3	9,4
Estonie	Total	9,6	9,5	10,0	10,0
	Hommes	9,6	9,5	10,4	10,3
	Femmes	9,6	9,5	9,5	9,6
Hongrie	Total	5,9	5,9	5,7	5,7
	Hommes	6,1	6,1	6,1	6,1
	Femmes	5,6	5,7	5,3	5,3
Lettonie	Total	10,5	10,5	11,3	11,1
	Hommes	10,3	10,4	11,6	11,2
	Femmes	10,7	10,7	11,0	10,9
Lituanie	Total	11,9	11,7	13,4	13,4
	Hommes	11,1	10,8	13,2	13,1
	Femmes	12,7	12,7	13,6	13,7
Malte	Total	8,7	8,8	7,5	7,7
	Hommes	7,1	7,1	6,4	6,6
	Femmes	12,1	12,4	9,8	10,3
Pologne	Total	19,1	19,1	19,7	19,6
	Hommes	18,5	18,5	19,1	19,0
	Femmes	19,9	19,9	20,4	20,2
Slovaquie	Total	16,6	16,6	18,3	18,0
	Hommes	16,3	16,3	18,1	17,8
	Femmes	16,9	16,9	18,5	18,2
Slovenie	Total	6,4	6,4	6,4	6,4
	Hommes	5,9	5,9	6,1	6,1
	Femmes	7,0	7,0	6,8	6,9
<hr/>					
U.S.A	Total	5,7	5,7	6,0	5,8
	Hommes	5,9	5,7	6,3	6,1
	Femmes	5,6	5,6	5,7	5,4
Japon	Total	4,9	5,0	5,5	5,5
	Hommes	5,0	..	5,6	5,5
	Femmes	4,7	..	5,3	5,5

Economie et finances
Indicateurs conjoncturels

Calendrier de diffusion des indicateurs de l'INS

Les indices sont disponibles le jour indiqué à 0 heure sur notre site <http://statbel.fgov.be>

Disponible le	Indicateur	Période de référence	Périodicité
MARS 2004			
18	Indices des entrées des commandes	janvier 2004	mensuel
25	Statistique du tourisme et de l'hôtellerie	novembre 2003	mensuel
25	Permis de bâtir	janvier 2004	mensuel
25	Indices du chiffre d'affaires (PRODCOM)	janvier 2004	mensuel
25	Indices des prix à la production	février 2004	mensuel
25	Indices du chiffre d'affaires (TVA)	janvier 2004	mensuel
25	Indices des investissements (TVA)	janvier 2004	mensuel
30	Indices des prix à la consommation(*)	mars 2004	mensuel
AVRIL 2004			
1	Indices des salariés	janvier 2003	mensuel
1	Indices des heures travaillées	janvier 2003	mensuel
1	Indices du commerce de détail	janvier 2004	mensuel
8	Statistique du tourisme et de l'hôtellerie	décembre 2003	mensuel
15	Indices de la production	février 2004	mensuel
15	Indices des entrées des commandes	février 2004	mensuel
15	Faillites	mars 2004	mensuel
22	Indices des prix à la production	mars 2004	mensuel
29	Permis de bâtir	février 2004	mensuel
29	Indices du chiffre d'affaires (PRODCOM)	février 2004	mensuel
29	Indices des prix à la consommation(*)	avril 2004	mensuel
29	Indices du chiffre d'affaires (TVA)	février 2004	mensuel
29	Indices des investissements (TVA)	février 2004	mensuel
29	Indices du commerce de détail	février 2004	mensuel

(*)Disponibles à 12h00, après la réunion de la Commission de l'Indice.

Ce calendrier peut être également envoyé séparément, sur demande

(Tel. 02/548.68.63 - 63.66 - Fax. 02/548.63.67)

Indicateurs conjoncturels – communiqué de presse

Janvier 2004* : production dans l'industrie + 1,1%, dans la construction + 4,4%

Production : retour à la hausse

Comparé aux trois mois précédents, l'**indice désaisonnalisé** de la **production** de l'industrie à l'exclusion de la construction pour la Belgique des trois derniers mois a augmenté de 1,1% ; dans la construction, l'augmentation est de 4,4%.

La **tendance** des trois derniers mois comparés aux trois mois précédents montre une hausse (+0,8%) pour le Royaume. Au niveau régional, la production de la Flandre a augmenté de 0,9%, en Wallonie on constate une augmentation de 1,2%. Une répartition selon le type des produits donne +0,0% pour les biens intermédiaires, -0,1% pour les biens d'investissements, -1,8% pour les biens de consommation durables et -0,7% pour les biens de consommation non durables. La construction, d'autre part, a augmenté de 1,8%.

Prochain communiqué de presse : **15/04/2004**

*
* *

Reproduction autorisée moyennant indication de la source.

Sur la page suivante, vous trouverez les tableaux et graphiques annexes.

Plus d'informations sur la conjoncture !

⇒ pour une vue globale de la conjoncture en Belgique et en Europe, consultez le portail conjoncturel de l'INS (en 4 langues) :

<http://statbel.fgov.be/indicators>

⇒ Tous les renseignements méthodologiques peuvent être obtenus auprès l'Unité Conjoncture.

⇒ Il est possible d'obtenir des données sur la production plus détaillées (par sous-secteur, par région) ou traitées de façon plus approfondie (par ex : désaisonnalisées), soit ponctuellement soit en s'abonnant.

⇒ En plus des indices de la production, nous calculons beaucoup d'autres indicateurs : indices des heures travaillées, nouvelles commandes, masse salariale, nombre d'employés, coût de matériaux, prix à la production, permis de bâtir, chiffre d'affaires,

**(hausse en % au cours des trois derniers mois, jusqu'à janvier 2003 compris, par rapport au trimestre précédent, valeurs corrigées des variations saisonnières)*

Indicateurs conjoncturels – communiqué de presse

Production

Indices bruts (2000=100)

Indices de volume de la production industrielle

	Jan	Fév	Mars	Avril	Mai	Juin	Juil	Août	Sept	Oct	Nov	Déc	Année
Ensemble de l'industrie, à l'exclusion de la construction													
2003	98,9	97,3	103,4	102,1	97,8	105,1	95,0	91,4	109,9	110,8	103,2	101,7	101,4
2004	100,5												
Construction													
2003	83,4	89,8	106,5	101,0	94,8	104,9	58,6	87,3	112,6	112,3	88,6	74,6	92,9
2004	81,7												
Ensemble de l'industrie, à l'exclusion de la construction													
2003	99,3	97,9	105,9	103,0	102,5	108,2	95,4	96,0	108,6	108,9	103,2	101,7	102,5
2004	100,5												
Construction													
2003	84,0	89,8	111,2	102,8	103,7	110,8	59,2	96,1	110,2	108,8	98,7	75,1	95,9
2004	86,5												

Indices par jour ouvrable

Compte tenu de la durée et de la composition inégales des mois

Tendance

Ensemble de l'industrie; après élimination des variations saisonnières et accidentelles

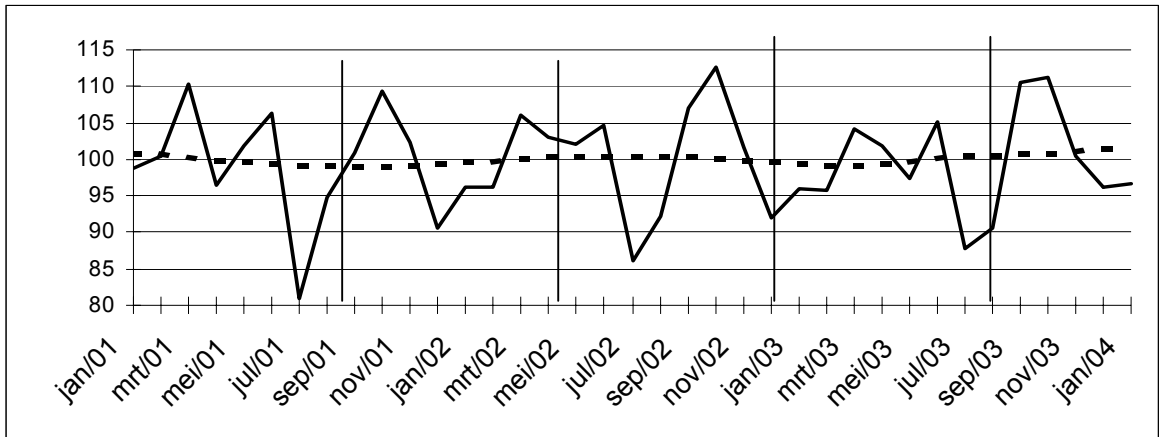

Indices bruts:

Tendance :

.....

Evolution de la tendance

Comparaison des trois derniers mois avec les trois mois précédents

↗↗ > 2.5%
↗ 0.5% à 2.5%
→ -0.5% à 0.5%
↘ -2.5% à -0.5%
↘↘ < -2.5%

Branches d'activité / Grands regroupements industriels	Belgique	Flandre	Wallonie	Bruxelles
Ensemble de l'industrie	↗	↗	↗	→
Ensemble de l'industrie, à l'exclusion de la construction	↗	↗	↗	→
Biens intermédiaires	→	↗	→	↘↘
Biens d'investissement	→	↗	↘↘	↗
Biens de consommation durables	↘	↘	↘	↗↗
Biens de consommation non-durables	↘	↘	↗	→
Industries extractives	↘	↘	↘↘	
Industries agricoles et alimentaires	↗	↗	↗	↘
Textile, habillement, cuir et chaussure	→	↗	↗	↘↘
Papier et carton; édition et imprimerie	↗	↗↗	↘	→
Industrie chimique, du caoutchouc et des plastiques	↗↗	↗	↗↗	→
Fabrications métalliques	↗	↗	↗	↗
Cokéfaction, raffinage et industries nucléaires	↘	→	↘	
Produits minéraux non métalliques	↗↗	↗	↗↗	↗
Métallurgie	→	↘	↘	
Meubles	↘↘	↘	→	
Électricité	↗	↘	↗	↘↘
Construction	↗	↗	↗	→

696 faillites en février

Le nombre de faillites enregistrées en février 2004 s'élève selon l'INS à 696 unités, ce qui porte le total de 2003 à 1323 unités, soit 5,1% en plus par rapport à 2003..

L'augmentation est de 6,9% par rapport au mois de février de l'année passée.

Février 2004 :

S'agissant de la taille des entreprises faillies, dans 85.2% des cas du mois de février il s'agit d'entreprises de moins de cinq personnes.

Des faillis, 36% étaient occupés dans le secteur du commerce, 23% dans le secteur du transport et autres services, 17% dans l'horeca et 13% dans la construction.

Si l'on tient compte de la forme juridique, ce sont les S.P.R.L. (57%), suivies par les indépendants (19%), les sociétés anonymes (18%) et les coopératives (5%) qui ont connu le plus grand nombre de faillites.

		2003											2004	
		février	mars	avril	mai	juin	juillet	août	septembre	octobre	novembre	décembre	janvier	février
Total		651	691	627	634	731	475	337	803	722	590	724	627	696
Activité	Agriculture et pêche	12	6	8	8	10	10	3	10	5	7	17	6	9
	Industrie extractive, énergie et industrie manufacturière	44	53	51	58	52	44	27	55	67	44	54	55	42
	Construction	107	93	90	94	92	44	40	119	84	84	85	67	90
	Commerce	199	203	195	222	249	134	104	223	230	192	235	206	250
	Horeca	93	117	101	97	116	71	64	141	128	99	120	106	118
	Transport et autres services	161	196	147	127	190	153	87	225	177	142	176	164	163
	Activité non déterminée	35	23	35	28	22	19	12	30	31	22	37	23	24
Région	Région bruxelloise	94	114	89	130	140	74	55	140	103	91	120	89	97
	Région flamande	374	364	349	300	385	304	196	443	414	325	388	356	386
	Région wallonne	183	213	189	204	206	97	86	220	205	174	216	182	213
Forme Juridique	1 pers.	138	117	129	110	147	76	60	150	149	117	119	115	130
	S.A.	116	135	103	112	123	80	71	135	135	113	144	121	124
	S.P.R.L.	356	385	347	375	404	285	190	448	403	316	406	356	394
	Coöp.	30	37	37	27	38	27	10	52	24	26	38	21	35
	Autres	11	17	11	10	19	7	6	18	11	18	17	14	13

Nombre des faillites dans différents secteurs: moyenne des 12 derniers mois

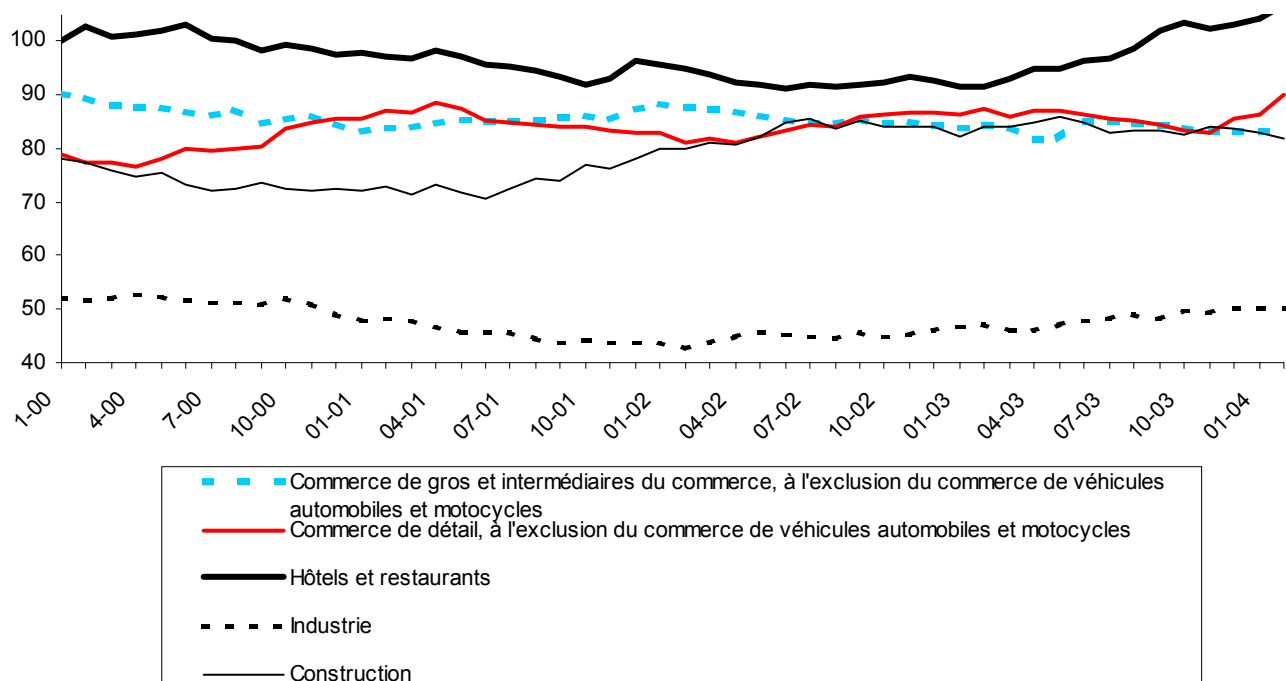

Nombre total des faillites: moyenne des 12 derniers mois

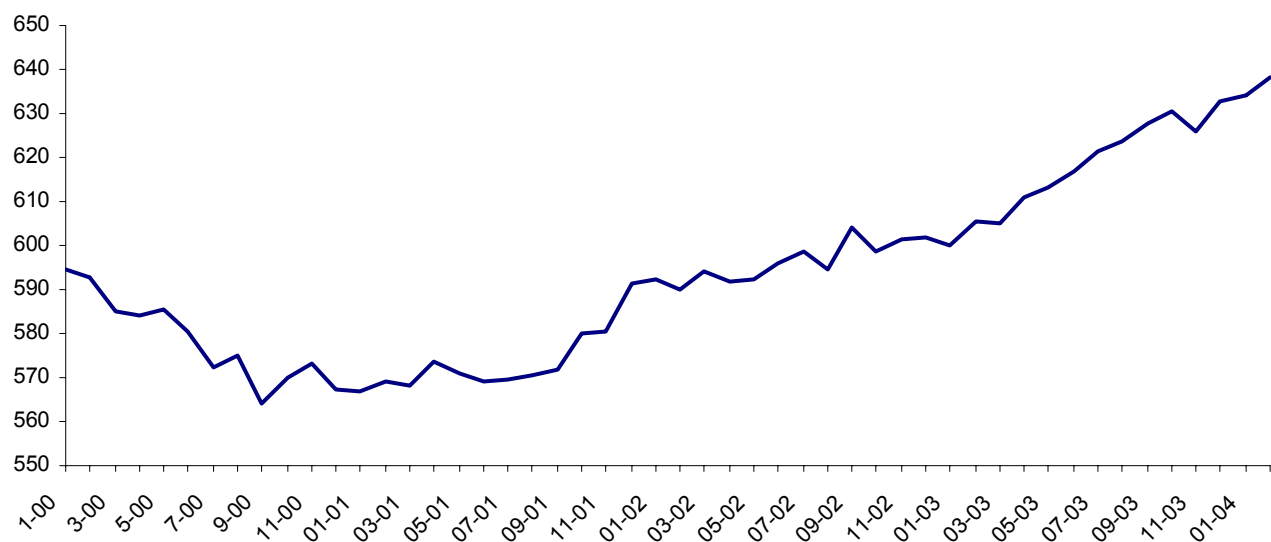

Fiche technique

L'adresse du siège social (ou l'adresse de l'intéressé pour les sociétés d'une personne) détermine la juridiction compétente pour instruire la faillite. Cette adresse a servi à répartir les faillites par région.

L'activité économique n'a pas toujours lieu à l'adresse du siège social. Comparer des données régionales requiert donc une certaine prudence.

La répartition selon la forme juridique :

- 'S.A.' regroupe les sociétés anonymes (S.A.) et les sociétés en commandite par action (S.C.A.).
- 'S.P.R.L.' englobe les sociétés à responsabilité limitée et les S.P.R.L. unipersonnelles (S.P.R.L.U.)
- 'S.C.' englobe les sociétés coopératives fondées sur les anciens statuts et les nouvelles formes de sociétés coopératives telles que S.C.R.I.S., S.C.R.I.S.-C.P., S.C.R.L., S.C.R.L.-C.P.

Pour grouper les données selon l'activité, l'INS a utilisé la nomenclature d'activités NACE-BEL (la version belge de la nomenclature européenne des activités NACE Rev1).

Tous les tableaux détaillés sont disponibles, sur supports papier ou disquette, auprès de nos centres d'information et de documentation.

Agriculture et activités assimilées

Agriculture

Estimation définitive de la production des cultures agricoles pour l'année de récolte 2003

Résultats pour la Belgique

	Nature de la récolte	Superficie (ha)		Rendement (100 kg/ha)		Production (tonnes)	
		2003	Évolution 2003/2002 (%)	2003	Évolution 2003/2002 (%)	2003	Évolution 2003/2002 (%)
Céréales pour le grain							
Froment d'hiver	grain	183.780	-3,7%	86,6	+3,1%	1.592.222	-0,7%
	paille			44,2	+4,0%	812.681	+0,2%
Froment de printemps	grain	7.436	+110,7%	64,7	+10,8%	48.142	+133,4%
	paille			38,1	+20,2%	28.348	+153,0%
Epeautre	grain	8.103	+0,9%	64,9	+1,6%	52.569	+2,4%
	paille			42,9	+0,9%	34.727	+1,9%
Seigle (<i>y c. méteil</i>)	grain	630	-6,5%	47,5	+15,3%	2.991	+7,7%
	paille			42,9	+14,4%	2.701	+6,8%
Orge de brasserie	grain	3.022	+56,4%	65,1	+20,1%	19.662	+87,9%
	paille			27,6	+4,5%	8.350	+63,5%
Orge d'hiver	grain	29.688	-23,1%	69,0	-13,9%	204.701	-33,8%
	paille			32,8	-11,4%	97.414	-31,8%
Orge de printemps	grain	8.096	+67,5%	57,4	+20,8%	46.494	+102,6%
	paille			29,8	+18,7%	24.119	+99,2%
Avoine (<i>y c. mélanges de céréales de printemps</i>)	grain	7.023	+7,9%	59,9	+8,5%	42.097	+17,1%
	paille			36,7	+4,9%	25.791	+13,3%
Triticale	grain	7.267	-4,6%	64,5	-2,4%	46.840	-7,0%
	paille			44,7	+5,4%	32.488	+0,6%
Maïs grain récolté à l'état humide (CCM)	grain	29.105	+10,2%	109,7	-4,8%	319.367	+5,0%
Maïs grain récolté à l'état sec	grain	23.619	+12,6%	99,7	-7,7%	235.376	+4,0%
Autres céréales	grain	544	+6,3%	56,9	+67,8%	3.098	+78,5%

Agriculture

Estimation définitive de la production des cultures agricoles pour l'année de récolte 2003

Résultats pour la Belgique (suite)

Nature de la récolte	Superficie (ha)		Rendement (100 kg/ha)		Production (tonnes)		
	2003	Évolution 2003/2002 (%)	2003	Évolution 2003/2002 (%)	2003	Évolution 2003/2002 (%)	
Cultures industrielles							
Plants de pommes de terre	tubercules	2.133	-3,7%	266,1	+10,6%	56.765	+6,5%
Pommes de terre hâtives	tubercules	10.657	-9,6%	399,3	-6,2%	425.489	-15,3%
Pommes de terre de conservation - Bintje	tubercules	32.408	-3,9%	435,1	-12,3%	1.410.057	-15,7%
Pommes de terre de conservation - autres variétés	tubercules	14.101	+1,0%	446,6	-8,3%	629.784	-7,4%
Betteraves sucrières	racines	91.177	-5,5%	707,4	+4,4%	6.449.682	-1,3%
Chicorée pour l'inuline	racines	15.486	+18,7%	438,2	-3,9%	678.592	+14,1%
Chicorée (café)	racines	311	+3,0%	447,5	+11,6%	13.918	+14,9%
Lin	paille	20.232	+24,4%	66,5	+0,2%	134.605	+24,6%
	grain			8,5	-2,3%		
Colza	grain	4.644	-8,8%	36,1	+0,6%	16.768	-8,4%
Navette	grain	19	+375,0%	14,7	-	28	-
Tabac	feuilles	376	-1,3%	34,6	+11,3%	1.300	+9,8%
	séchées						
Houblon	cônes	225	-11,8%	20,0	+3,1%	451	-8,7%
	secs						
Haricots verts de conserve	gousses fraîches	6.098	+17,6%	101,0	-17,3%	61.580	-2,7%
Pois verts de conserve	grain frais	10.233	+4,4%	78,1	+8,2%	79.930	+13,0%
Cultures fourragères							
Betteraves fourragères	racines	4.499	-8,7%	986,5	+0,3%	443.818	-8,4%
Maïs fourrage - plante entière	masse verte	164.547	+0,9%	483,8	+0,1%	7.960.313	+1,0%
Maïs - épi broyé (MKS)	épi	6.807	-1,0%	101,0	-12,2%	68.751	-13,1%
Pois protéagineux	grain	1.746	+30,9%	49,6	+35,1%	8.656	+76,9%
Haricots secs	grain	203	+14,0%	23,6	-2,5%	480	+11,4%
Féveroles et fèves	grain	447	+41,9%	42,4	-7,8%	1.894	+30,8%
Prairies							
Prairies temporaires fauchées (ensemble des coupes)	matière sèche	60.367	+6,4%	72,6	-10,1%	438.047	-4,5%
Prairies permanentes fauchées (ensemble des coupes)	matière sèche	202.778	-6,0%	53,8	-14,6%	1.090.621	-19,7%

Industrie et construction

Industrie

NON-PRODCOM - Cokeries

Cokeries

	Cokeries						Livraisons de coke			
	Fours		Charbon d'enfouement		Production de coke		Sidérurgie	Exportations	Autres utilisations	Total
	Nbre de batteries	Nbre de fours	Conso- mmation	Stock (1)	dont coke métallurgique et de fonderie					
					T	T	T	T	T	T
2001	11	391	323 922	266 213	268 443	209 056	299 833	11 916	1 883	313 632
2002	10	381	312 129	364 228	247 278	201 851	277 193	4 900	343	282 436
2002 Décembre	7	361	288 925	364 228	226 418	189 746	259 510	122	159	259 791
2003 Janvier	7	361	287 287	405 408	232 626	190 426	297 080	-	185	297 265
Février	7	361	259 322	276 523	210 472	174 532	270 856	-	162	271 018
Mars	7	361	286 959	470 707	231 624	192 435	302 813	-	70	302 883
Avril	7	361	276 839	435 776	221 487	192 801	284 179	-	69	284 248
Mai	7	361	285 046	377 836	170 427	143 670	234 377	-	3	234 380
Juin	9	361	293 332	392 706	232 971	207 937	288 298	-	15	288 313
Juillet	9	361	311 960	410 904	250 081	211 622	306 118	-	-	306 118
Août	9	361	310 160	388 956	250 765	212 800	310 444	-	-	310 444
Septembre	9	361	299 487	266 332	245 604	207 829	265 361	-	67	265 428
Octobre	9	361	311 126	346 137	254 363	209 852	315 295	-	449	315 744
Novembre	9	361	302 969	350 746	243 829	204 731	299 862	-	751	300 613
Décembre					252 144	208 765	314 709	14 397	616	329 722

	Stock de coke (1)	Production d'ammoniaque (2)	Production de benzol brut (1)	Production de goudron brut (2)	Gaz (3)				
					Production totale	Consommation propre		Fournitures	
						Chauffage des fours	Autres usages	A la sidérurgie	A d'autres industries
					T	T	T	T	1 000 m ³
2001	244 587	734	1 127	8 021	106 633	46 979	2 346	47 766	9 541
2002	177 132	626	1 159	7 661	104 278	45 955	1 822	46 967	9 532
2002 Décembre	177 132	350	1 159	7 399	92 759	42 671	1 535	41 902	6 651
2003 Janvier	198 875	638	1 160	6 797	93 281	43 576	1 397	40 102	8 206
Février	182 895	531	1 052	6 324	85 448	38 550	1 383	39 711	5 804
Mars	191 935	408	1 139	7 474	92 299	41 671	1 416	45 136	4 076
Avril	160 828	307	1 128	6 949	91 480	40 368	1 361	42 367	7 384
Mai	125 159	643	1 109	7 013	98 710	42 456	1 586	43 355	11 313
Juin	168 542	493	1 103	7 477	97 679	45 398	1 714	42 466	8 101
Juillet	168 897	796	1 132	8 228	110 566	49 273	1 470	48 179	11 644
Août	168 337	553	1 129	7 104	102 323	46 588	1 638	45 233	8 864
Septembre	207 503	796	1 113	8 199	102 520	46 230	1 379	52 607	2 304
Octobre	207 894	840	1 205	7 258	109 275	47 627	1 595	54 320	5 733
Novembre	212 217	748	1 158	7 890	100 172	45 765	1 384	50 687	2 336
Décembre	174 957								

Cokeries: personnel

	Nbre d'employés	Nbre d'ouvriers	Nbre d'heures (4)	Salaires trimestriels (5)
2001	90	726	106 982	23 422
2002	78	652	93 027	23 265
2002 Décembre	68	575	79 463	5 855
2003 Janvier	67	578	85 272	
Février	67	584	80 137	
Mars	67	586	85 228	4 988
Avril	67	585	82 322	
Mai	65	570	83 329	
Juin	65	567	80 030	5 623
Juillet	69	555	72 468	
Août	71	549	67 878	
Septembre	70	545	76 275	4 573
Octobre	70	547	80 672	
Novembre	72	550	73 288	

(1) Au dernier jour du mois.

(2) Exprimée en sulfate.

(3) Volumes exprimés en 1 000 m³ ramenés à 4 250 kcal/m³, 0° et 760 mm Hg.

(4) Jusque décembre 1998 heures-ouvriers, à partir de janvier 1999 heures prestées par les travailleurs (employés et ouvriers).

(5) Salaires et traitements bruts des travailleurs en 1 000 € (uniquement pour les établissements occupant 20 personnes ou plus sauf pour la construction à partir de 1998).

NON-PRODCOM - Pétrole

Industrie des dérivés du pétrole: production des raffineries (en tonnes métriques)

	Mise en oeuvre de pétrole brut	Essences auto	Pétrole et carburéacteur type pétrole	Gas-oil	Fuel-oil résiduel	Gaz de pétrole	Bitumes	Essences spéciales et white-spirit
2001	2 671 278	457 778	168 802	1 064 780	584 561	109 088	34 436	9 369
2002	2 794 783	481 274	178 819	1 038 642	633 622	111 618	36 140	10 440
2002 Novembre	2 992 045	447 398	181 063	1 099 077	917 152	124 806	34 767	7 336
Décembre	3 010 083	458 518	115 129	1 127 461	752 768	106 209	40 022	7 463
2003 Janvier	2 988 345	506 029	202 324	1 102 662	703 494	109 350	- 22 050	7 827
Février	2 682 034	444 014	153 044	950 390	628 148	92 846	- 6 648	9 401
Mars	3 389 733	501 543	160 747	1 223 541	871 518	119 375	4 381	7 037
Avril	3 278 740	449 993	157 023	1 151 874	782 550	121 045	29 791	13 932
Mai	3 322 162	467 213	207 910	1 192 475	831 223	135 235	31 458	11 518
Juin	2 945 989	532 711	136 619	1 053 275	757 552	115 654	18 814	9 368
Juillet	3 205 563	524 000	173 538	1 124 813	852 416	128 667	38 976	11 977
Août	2 913 575	476 067	171 622	1 009 555	680 537	123 277	64 800	9 270
Septembre	2 761 051	465 281	149 948	972 963	584 362	98 001	64 936	13 273
Octobre	2 906 695	535 450	212 543	1 081 570	673 380	93 376	30 720	13 720
Novembre	2 820 008	461 119	186 392	1 023 556	581 182	90 086	27 367	7 234

Industrie des dérivés du pétrole: livraisons à la consommation intérieure (en tonnes métriques)

	Essences auto	Essences avion et carburéacteur type essence	Pétrole et carburéacteur type pétrole	Gas-oil	Fuel-oil résiduel	Lubrifiants	Gaz de pétrole	Paraffines	Bitumes	Essences spéciales et white-spirit
2001	182 142	210	112 394	930 182	145 411	8 640	48 721	1 485	27 882	2 586
2002	173 883	207	112 799	885 932	78 087	7 275	42 079	1 795	24 612	2 481
2002 Novembre	155 228	395	114 878	995 156	129 679	6 288	15 726	1 776	23 970	1 835
Décembre	219 930	79	346 540	1 131 330	136 556	5 898	30 413	1 386	10 253	1 453
2003 Janvier	167 659	119	154 462	1 166 405	164 997	7 109	28 071	1 542	9 049	1 989
Février	159 154	186	107 499	1 149 539	111 201	8 393	30 875	1 622	14 792	1 784
Mars	181 333	228	119 702	861 814	154 770	6 093	40 155	1 384	33 448	2 326
Avril	185 028	232	166 413	800 903	162 374	6 926	41 394	1 592	27 570	3 251
Mai	177 535	193	141 679	841 650	209 832	5 919	44 004	1 194	26 589	2 647
Juin	176 218	219	120 874	803 185	110 610	8 499	51 350	1 150	37 152	1 817
Juillet	187 867	321	155 020	939 073	113 731	5 547	42 251	1 142	19 648	2 933
Août	161 583	231	129 269	687 878	145 436	3 985	39 341	974	29 380	2 715
Septembre	141 107	241	108 215	853 695	233 715	7 661	33 649	1 508	43 791	1 980
Octobre	173 593	155	132 404	1 042 105	236 430	10 345	23 607	1 099	32 596	2 001
Novembre	151 071	120	167 006	902 407	322 854	5 521	19 218	1 458	20 391	743

Industrie des dérivés du pétrole : emploi et heures

	Emploi dans les raffineries			Emploi dans les autres services		
	Employés	Ouvriers	Nbre d'heures	Employés	Ouvriers	Nbre d'heures
2001	1 478	535	279 933	2 439	601	445 721
2002	1 461	520	276 947	2 451	689	464 032
2002 Novembre	1 459	516	275 671	2 496	757	466 675
Décembre	1 456	513	262 858	2 487	752	461 777
2003 Janvier	1 456	512	304 015	2 696	648	517 859
Février	1 460	514	268 176	2 714	643	483 994
Mars	1 467	514	278 254	2 651	645	488 345
Avril	1 465	512	273 237	2 657	652	501 136
Mai	1 473	518	277 292	2 642	651	479 914
Juin	1 471	517	267 954	2 635	638	473 072
Juillet						
Août						
Septembre						
Octobre						
Novembre						

Services, Commerce et transport

Horeca

Octobre 2003**Arrivées et nuitées dans les hôtels belges et dans les autres formes d'hébergement touristique**

En octobre 2003, dans le secteur touristique belge, tant les nuitées (+4,1%) que les arrivées (+0,4%) sont en hausse par rapport au mois d'octobre 2002.

Les nuitées passent ainsi de 2.306.683 (chiffres définitifs) en octobre 2002 à 2.315.977 (chiffres provisoires) en octobre 2003.

*

* *

Reproduction autorisée moyennant indication de la source.

Sur la page suivante, vous trouverez les tableaux et graphiques annexes.

Plus d'informations sur la conjoncture !

⇒ pour une vue globale de la conjoncture en Belgique et en Europe, consultez le portail conjoncturel de l'INS (en 4 langues) :

<http://statbel.fgov.be/indicators>

⇒ Tous les renseignements méthodologiques peuvent être obtenus auprès de la personne de contact reprise ci-dessous.

⇒ Il est possible d'obtenir des données sur le tourisme plus détaillées (par sous-secteur, par région) ou traitées de façon plus approfondie (par ex : désaisonnalisées), soit ponctuellement soit en s'abonnant.

⇒ En plus des indices du tourisme, nous calculons beaucoup d'autres indicateurs : indices des heures travaillées, nouvelles commandes, masse salariale, nombre d'employés, production, prix à la production, coût de matériaux, permit de bâtir, chiffre d'affaires, ...

Tourisme – Communiqué de presse

Chiffres bruts

Arrivées et nuitées

	Arrivées			Nuitées		
	Total	Hôtels	Autres	Total	Hôtels	Autres
Belgique	931.059	613.793	304.646	2.360.125	1.190.248	1.188.296
Belges	367.160	177.412	186.605	1.082.956	331.694	724.185
Etrangers	583.907	442.503	122.103	1.311.538	847.143	470.197
Région de Bruxelles-Capitale	198.659	186.044	13.500	371.307	351.314	20.895
Belges	21.470	20.374	976	37.861	30.238	2.466
Etrangers	178.430	166.392	12.711	336.037	320.315	19.327
Région flamande	527.982	309.107	201.533	1.438.896	626.685	807.620
Belges	229.932	101.350	127.811	733.411	210.538	517.822
Etrangers	295.512	220.086	69.952	710.124	416.939	299.942
Région wallonne	200.725	107.806	93.442	573.321	186.987	376.481
Belges	114.293	56.472	61.718	325.920	100.551	233.138
Etrangers	90.490	52.305	36.156	243.074	95.425	147.015
- dont Communauté germanophone	10.575	5.967	4.687	33.294	10.966	23.302
Belges	7.434	4.284	3.132	24.102	8.215	17.364
Etrangers	3.084	1.595	1.492	8.824	3.109	5.957

Tendance

Arrivées étrangers;
après élimination des
variations saisonnières et
accidentelles

Indices bruts:

Tendance :

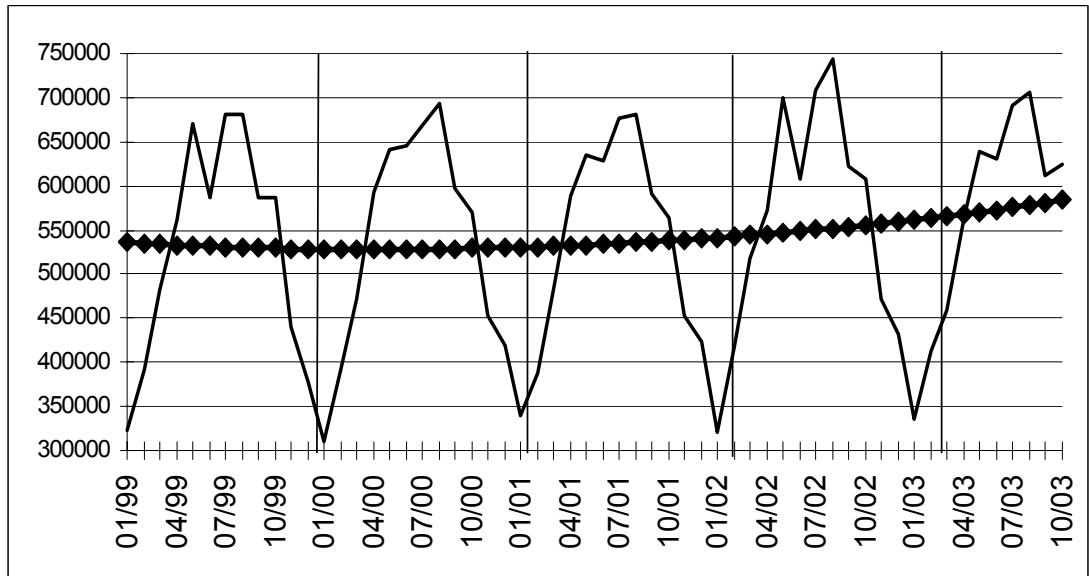

Evolution de la tendance

Comparaison des trois
derniers mois avec les
trois mois précédents

↗↗ > 2.5%
↗ 0.5% à 2.5%
→ -0.5% à 0.5%
↘ -2.5% à -0.5%
↘↘ < -2.5%

	Arrivées			Nuitées		
	Total	Hôtels	Autres	Total	Hôtels	Autres
Belgique	↗	↗	→	↘	↗	↘
Belges	→	→	→	↘	↘	↘
Etrangers	↗	↗↗	↗	↗	↗	↗
Région de Bruxelles-Capitale	→	→	↗	↘	↘	↗↗
Belges	→	→	↘	↘	↘↘	↗↗
Etrangers	↗	↗	↗↗	↘	↘	↗↗
Région flamande	↗	→	↗	↗	→	→
Belges	→	↘	↗	→	↘	→
Etrangers	↗	↗	→	↗	↗	↗
Région wallonne	→	→	↘	→	↘	↘↘
Belges	→	↗↗	↗	↗	↗↗	↗
Etrangers	→	↘	→	↘	↘	↘
- dont Communauté germanophone						
germanophone	↗	↗	→	↘	↗	↗
Belges	↗	↗↗	↘	↘↘	↗	↗
Etrangers	→	→	→	↗↗	↗	↗↗

Services, commerce et transport

Transport

Transport

Activité des ports maritimes

Nombre et tonnages des navires de mer entrés (1)

	Tous les ports belges				Anvers rive droite			
	Charges		Sur lest		Charges		Sur lest	
	Nombre	Tonnage	Nombre	Tonnage	Nombre	Tonnage	Nombre	Tonnage
1997	25 908	295 992	6 336	41 868	8 278	117 638	4 208	30 154
1998	26 052	322 116	6 372	45 576	8 477	129 797	4 233	32 568
1999	25 872	338 136	6 288	48 084	8 310	131 748	4 040	33 161
2000	26 436	363 780	6 168	51 864	8 627	134 756	4 261	35 353
2001	25 935	381 281	6 311	55 647	8 226	143 036	4 215	34 677
2002	25 472	392 229	6 036	54 877	8 111	145 094	3 835	32 600

2003

janvier	1 879	30 124	488	4 148	680	12 849	311	2 386
février	1 923	28 536	500	4 346	660	11 873	302	2 345
mars	2 140	30 744	546	4 752	739	12 587	299	2 285
avril	1 977	30 838	429	4 583	630	11 801	232	2 444
mai	2 000	30 464	438	4 390	620	11 691	244	2 257
juin	1 961	29 189	454	4 386	634	11 562	267	2 470
juillet	2 004	31 398	507	4 887	696	12 723	291	2 497
août								
septembre								
octobre								
novembre								
décembre								

	Waaslandhaven (Anvers rive gauche)				Gand			
	Charges		Sur lest		Charges		Sur lest	
	Nombre	Tonnage	Nombre	Tonnage	Nombre	Tonnage	Nombre	Tonnage
1997	1 730	26 656	452	5 637	2 088	23 592	948	2 796
1998	1 908	29 895	414	5 564	2 028	24 240	1 068	2 916
1999	1 671	26 083	461	5 339	1 944	26 964	1 116	3 528
2000	1 550	23 196	512	6 712	1 932	26 604	936	2 892
2001	1 861	26 630	572	9 427	1 814	25 205	886	2 831
2002	1 889	28 753	527	9 022	1 801	24 358	948	3 187

2003

janvier	139	2 321	51	1 098	162	1 892	90	287
février	145	2 407	51	950	169	2 101	81	250
mars	160	2 548	68	963	174	2 207	85	300
avril	159	2 539	52	1 148	154	2 388	72	303
mai	167	2 715	61	965	164	2 145	79	306
juin	142	2 216	56	917	154	1 877	78	291
juillet	140	2 266	59	842	143	1 891	82	343
août								
septembre								
octobre								
novembre								
décembre								

(1) en 1000 tonneaux de jaugeage bruts.

Source: déclaration générale à l'entrée de navires.

Transport

Bruges-Zeebrugge				Ostende				
Charges		Sur lest		Charges		Sur lest		
Nombre	Tonnage	Nombre	Tonnage	Nombre	Tonnage	Nombre	Tonnage	
8 892	101 604	1 044	6 144	4 116	25 176	72	168	1997
9 276	114 192	828	6 168	3 612	20 700	108	180	1998
9 888	135 696	924	8 904	3 120	15 732	84	156	1999
9 816	153 300	948	9 840	3 996	25 380	48	120	2000
9 308	153 358	934	10 579	4 251	32 707	45	134	2001
9 065	157 224	1 012	11 972	4 253	36 119	75	223	2002
2003								
592	10 005	88	816	323	2 958	7	24	janvier
583	8 993	104	984	345	2 977	9	47	février
642	9 855	122	1 415	392	3 476	7	41	mars
648	10 708	91	965	351	3 217	11	60	avril
608	10 224	89	1 104	394	3 509	11	39	mai
599	9 691	94	1 239	404	3 614	9	28	juin
621	10 651	100	1 471	407	3 761	12	39	juillet
								août
								septembre
								octobre
								novembre
								décembre
Bruxelles (Y.C. Bassin industriel)				Liège				
Charges		Sur lest		Charges		Sur lest		
Nombre	Tonnage	Nombre	Tonnage	Nombre	Tonnage	Nombre	Tonnage	
240	456	216	360	94	136	121	156	1997
264	624	120	240	100	155	108	154	1998
288	708	120	216	75	121	114	167	1999
240	624	96	204	77	128	110	171	2000
231	559	83	182	63	96	86	130	2001
204	537	67	190	62	98	95	138	2002
2003								
16	40	7	10	5	8	10	15	janvier
16	49	3	5	7	11	4	6	février
22	47	12	34	5	7	12	18	mars
16	47	14	34	8	12	5	7	avril
19	42	4	8	10	16	5	6	mai
22	42	5	22	8	11	4	6	juin
16	39	4	9	6	9	3	4	juillet
								août
								septembre
								octobre
								novembre
								décembre

Transport

Activité des ports maritimes

Nombre et tonnages des navires de mer sortis (1)

	Tous les ports belges				Anvers rive droite			
	Charges		Sur lest		Charges		Sur lest	
	Nombre	Tonnage	Nombre	Tonnage	Nombre	Tonnage	Nombre	Tonnage
1997	23 316	264 324	6 996	75 384	9 005	110 646	3 496	38 939
1998	23 484	279 084	7 056	68 244	9 228	117 771	3 428	44 236
1999	23 016	299 652	6 900	79 860	8 835	121 543	3 365	43 242
2000	23 376	359 976	7 020	80 184	9 091	123 085	3 682	47 181
2001	23 033	344 367	6 955	78 336	8 960	130 528	3 441	45 877
2002	23 212	365 523	6 580	74 340	8 930	138 958	3 301	40 325

2003

janvier	1 758	27 528	503	6 068	715	11 553	293	3 489
février	1 721	25 845	543	5 843	667	10 804	287	3 265
mars	1 892	28 466	530	5 329	708	11 209	296	3 185
avril	1 835	29 239	575	6 059	732	12 333	322	3 393
mei	1 783	27 869	540	5 763	698	11 792	312	3 284
juin	1 779	28 069	526	5 806	699	11 791	294	3 556
juillet	1 896	30 172	548	6 316	730	12 692	317	3 492
août								
septembre								
octobre								
novembre								
décembre								

	Waaslandhaven (Anvers rive gauche)				Gand			
	Charges		Sur lest		Charges		Sur lest	
	Nombre	Tonnage	Nombre	Tonnage	Nombre	Tonnage	Nombre	Tonnage
1997	1 349	21 830	845	10 619	1 392	8 640	1 716	18 768
1998	1 408	24 167	964	12 129	1 500	9 708	1 632	19 152
1999	1 366	21 805	905	11 505	1 584	11 928	1 548	18 696
2000	1 265	19 319	832	10 896	1 428	11 856	1 524	17 892
2001	1 488	25 240	923	10 279	1 357	11 296	1 372	16 677
2002	1 434	26 623	1 002	11 240	1 439	11 927	1 317	15 475

2003

janvier	113	2 271	72	923	134	1 056	130	1 353
février	129	2 305	65	802	120	921	127	1 395
mars	146	2 366	71	712	134	1 112	133	1 440
avril	132	2 651	78	859	112	1 134	113	1 190
mei	157	2 813	72	700	130	1 154	114	1 401
juin	127	2 150	63	709	118	1 016	111	1 045
juillet	139	2 344	57	746	116	835	122	1 443
août								
septembre								
octobre								
novembre								
décembre								

(1) : en 1000 tonneaux de jaugeage bruts

Source: déclaration générale à la sortie de navires

Transport

Bruges-Zeebrugge				Ostende				
Charges		Sur lest		Charges		Sur lest		
Nombre	Tonnage	Nombre	Tonnage	Nombre	Tonnage	Nombre	Tonnage	
7 488	91 896	2 436	15 492	3 456	24 336	744	1 152	1997
7 898	107 388	2 160	13 008	2 964	19 116	744	1 416	1998
8 280	128 736	2 472	14 844	2 436	14 640	756	1 224	1999
8 040	145 428	2 724	14 904	3 372	24 384	648	1 116	2000
7 576	145 941	2 629	16 995	3 419	31 327	874	1 589	2001
7 632	152 790	2 380	17 362	3 526	34 854	821	1 586	2002
2003								
501	9 830	185	1 450	285	2 942	30	52	janvier
490	8 820	199	1 351	292	2 951	65	114	février
559	10 433	217	1 547	314	3 299	81	180	mars
520	9 848	213	1 655	306	3 162	57	123	avril
461	8 939	200	1 474	316	3 261	84	217	mai
479	9 633	213	1 341	339	3 517	75	144	juin
523	10 524	194	1 530	367	3 769	48	89	juillet
								août
								septembre
								octobre
								novembre
								décembre
Bruxelles (Y.C. Bassin industriel)				Liège				
Charges		Sur lest		Charges		Sur lest		
Nombre	Tonnage	Nombre	Tonnage	Nombre	Tonnage	Nombre	Tonnage	
240	420	204	384	231	299	40	53	1997
156	288	264	624	180	272	29	53	1998
144	264	276	648	182	266	48	94	1999
120	264	228	588	206	298	11	26	2000
102	255	209	538	159	235	15	25	2001
81	240	202	500	150	222	10	16	2002
2003								
6	11	17	41	17	26	0	0	janvier
4	8	11	31	13	19	2	3	février
9	23	21	45	16	24	2	4	mars
12	37	19	49	12	18	1	2	avril
8	19	17	41	11	17	2	3	mai
6	25	22	42	12	19	1	1	juin
4	16	22	54	13	21	2	3	juillet
								août
								septembre
								octobre
								novembre
								décembre

Transport

Évolution des véhicules à moteur neufs, mis en circulation

Immatriculations de véhicules à moteurs neufs mis en circulation

	Total(3)	Voitures pour personnes	Autobus et autocars	Véhicules pour le transport de marchandises	Tracteurs	Tracteurs agricoles	Motos(1) scooters, auto-scooters(2)
1998	530 605	463 724	1 031	57 411	5 495	2 944	21 267
1999	577 284	504 203	971	63 429	5 795	2 886	27 539
2000	601 659	531 640	1 150	60 261	5 521	3 087	24 685
2001	573 797	499 779	968	64 360	5 758	2 932	21 130
2002	535 300	472 830	1 080	53 322	4 649	3 419	21 554
2003	528 399	463 173	896	56 125	4 818	3 387	22 267
2003							
janvier	57 543	50 556	90	5 978	646	273	1 020
février	49 946	43 901	79	5 295	393	278	1 843
mars	55 564	48 572	119	5 971	519	383	2 646
avril	51 081	43 899	82	6 170	524	406	3 194
mai	43 237	37 532	63	4 908	412	322	2 839
juin	45 777	40 357	112	4 600	393	315	2 773
juillet	40 495	35 489	53	4 330	277	346	2 665
août	33 090	29 027	47	3 387	351	278	1 970
septembre	39 293	34 485	20	4 074	455	259	1 492
octobre	48 011	42 598	69	4 657	444	243	959
novembre	34 497	30 306	91	3 693	267	140	519
décembre	29 865	26 451	71	3 062	137	144	347
2004							
janvier	54 598	47 460	84	6 048	729	277	1 252
février	56 333	50 104	89	5 411	443	286	2 279
mars	0						
avril	0						
mai	0						
juin	0						
juillet	0						
août	0						
septembre	0						
octobre	0						
novembre	0						
décembre	0						

(1) Les vélomoteurs de 50 cc et moins, dépassant la vitesse de 40km/h sont considérés comme motos.

(2) Cylindrée maximum de 350 cm³ et poids maximum de 350 kg.

(3) Non compris: motos, scooters, auto-scooters.

Transport

Évolution des véhicules à moteur d'occasion, mis en circulation

Immatriculations de véhicules à moteur d'occasion

	Total	Voitures pour personnes	Autobus et autocars	Véhicules pour le transport de marchandises	Tracteurs	Tracteurs agricoles
1998	755 199	677 272	1 137	66 048	4 698	6 044
1999	778 870	699 374	982	68 633	4 298	5 583
2000	783 010	697 755	965	73 181	5 232	5 877
2001	774 571	687 102	1 096	75 229	4 883	6 261
2002	776 377	688 134	864	76 953	4 359	6 067
2003	759 466	667 567	1 089	80 213	4 326	6 271
2003						
janvier	66 242	57 888	104	7 297	456	497
février	62 097	54 091	81	7 097	317	511
mars	67 647	59 098	115	7 390	403	641
avril	67 454	58 962	96	7 365	387	644
mai	63 076	55 433	81	6 621	364	577
juin	68 502	60 403	75	7 112	346	566
juillet	68 426	60 721	55	6 679	354	617
août	54 438	48 440	132	5 125	288	453
septembre	65 619	57 981	79	6 657	406	496
octobre	68 699	60 258	108	7 377	471	485
novembre	53 694	47 312	51	5 717	230	384
décembre	53 572	46 980	112	5 776	304	400
2004						
janvier	63 280	54 846	105	7 363	446	520
février	65 021	56 824	70	7 166	376	585
mars	0					
avril	0					
mai	0					
juin	0					
juillet	0					
août	0					
septembre	0					
octobre	0					
novembre	0					
décembre	0					

Domaines statistiques

- Généralités
- Territoire et environnement
- Population
- Société
- Économie et finances
- Agriculture et activités assimilées
- Industrie
- Services, commerce et transports

Direction générale Statistique et Information économique
INS • INSTITUT NATIONAL DE STATISTIQUE
B-1000 Bruxelles
tél. 02/548.63.65 - 02/548.63.66
fax 02/548.63.67

<http://statbel.fgov.be>
info@statbel.mineco.fgov.be

5 €*
ISSN 0771 - 0364

I. TERRITOIRE ET ENVIRONNEMENT*Environnement*

Retombées radioactives ^{137}Cs (1963-2002) et ^{90}Sr (1963-1990) dans le lait de vache.....	5
Qualité des eaux de baignade - 2002.....	6

II. ECONOMIE ET FINANCES*Indicateurs conjoncturels*

Calendrier de diffusion des indicateurs de l'INS.....	9
Indices des entrées de commandes - Janvier 2004.....	10

III. INDUSTRIE ET CONSTRUCTION*Industrie*

Cokeries - Décembre 2003.....	15
-------------------------------	----

IV. SERVICES, COMMERCE ET TRANSPORT*Transport*

Navigation aérienne - Février 2004.....	19
---	----

Vous pouvez trouver dans cette publication les statistiques **les plus récentes** dans les domaines suivants : Environnement, population, société, économie et finances, agriculture et activités assimilées, industrie, services, commerce et transports.

De plus notre site :: <http://statbel.fgov.be> présente une sélection de statistiques mises à jour quotidiennement.

Les publications peuvent être commandées en effectuant un versement au C.C.P. n° 679-2005886-23 de l'Institut national de statistique à Bruxelles

Pour plus de renseignements :
Statistique et Information économique
Rue de Louvain, 44 - 1000 Bruxelles
Tél. : 02/548.63.65 - Fax : 02/548.63.67

LIEGE

Bd de la Sauvenière, 73-75 - 4000 Liège
Tél. : 04/223.84.10
Fax : 04/222.49.94

GAND

Coupure Rechts, 620 - 9000 Gand
Tél.:09/267.27.27/30/31
Fax : 09/267.27.29

CHARLEROI

Bd Audent 14/5 - 6000 Charleroi
Tél. : 071/27.44.14
Fax : 071/27.44.19

ANVERS

Italiëlei 124, Bus 85 - 2000 Anvers
Tél. : 03/229.07.07
Fax : 03/233.28.30

SIGNES CONVENTIONNELS

Les renseignements ne sont pas disponibles	..
0 ou inférieur à la moitié de l'unité utilisée	-
Chiffres provisoires	(*)
La virgule est employée pour séparer les unités des décimales	

Editeur responsable : Hans D'Hondt.

Droits d'auteurs réservés

La reproduction du contenu de cette publication, qu'elle soit intégrale ou partielle, dans la forme originale ou remaniée, est interdite sauf autorisation écrite de la Direction générale Statistique et Information économique.

L'utilisation du contenu de cette publication, à titre explicatif ou justificatif, dans un article, un compte rendu ou un livre, est autorisée, moyennant indication claire et précise de la source.

Territoire et environnement

Environnement

Retombées radioactives en Belgique

¹³⁷Cs et ⁹⁰Sr dans le lait de vache

Moyennes annuelles (sur base d'environ 13 mesures par an dans une ferme de Dessel)

	Cs-137 (Bq/L)	Sr-90 (Bq/L)
	Dessel	Dessel
1963	7,75	0,63
1964	5,76	0,79
1965	3,59	0,74
1966	1,78	0,48
1967	2,08	0,35
1968	1,57	0,31
1969	1,09	0,27
1970	1,00	0,24
1971	0,72	0,27
1972	0,37	0,23
1973	0,26	0,23
1974	0,32	0,22
1975	0,37	0,20
1980	0,15	0,22
1981	0,21	0,19
1982	0,15	0,15
1983	0,19	0,17
1984	0,09	0,18
1985	0,09	0,13
1986	3,42	0,15
1987	2,47	0,16
1988	0,62	0,14
1989	0,37	0,12
1990	0,24	0,16
1991	0,21	
1992	0,32	
1993	0,17	
1994	0,13	
1995	0,09	
1996	0,09	
1997	0,08	
1998	0,06	
1999	0,08	
2000	0,08	
2001	0,08	
2002	0,07	

¹³⁷CS dans le lait de vache

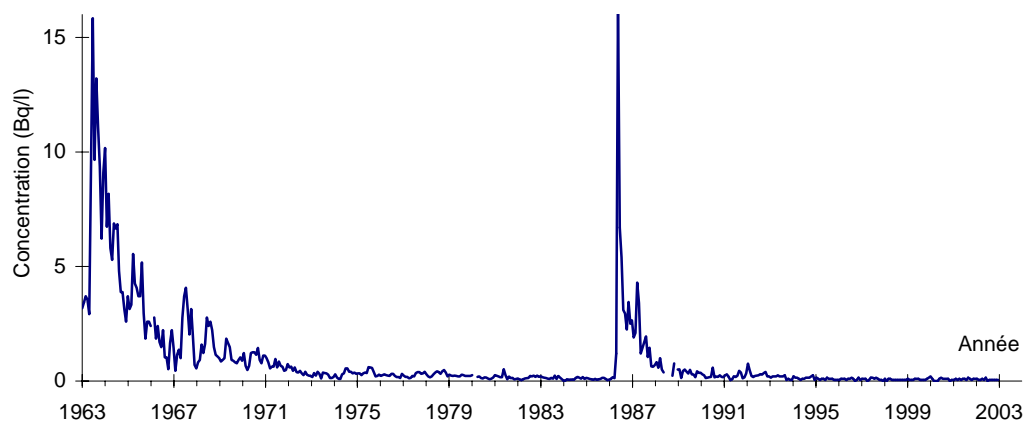

Qualité des eaux de baignade en Belgique

Plages côtières

		1992	1995	1998	1999	2000	2001	2002
Nombre total de stations comptabilisées	nb	39	39	39	39	39	39	39
Conformes aux normes les plus strictes (1)	%	18	13	15	13	15	31	18
Conformes aux normes impératives (2)	%	72	82	77	87	85	69	77
Insuffisamment échantillonnées	%	0	3	0	0	0	0	0
Non conformes	%	10	3	8	0	0	0	5
Interdites	%	0	0	0	0	0	0	0

Plages intérieures

		1992	1995	1998	1999	2000	2001	2002
Nombre total de stations comptabilisées	nb	86	87	55	52	51	50	53
Conformes aux normes les plus strictes (1)	%	28	33	64	52	43	52	55
Conformes aux normes impératives (2)	%	22	8	33	40	47	38	40
Insuffisamment échantillonnées	%	0	5	0	0	0	0	0
Non conformes	%	45	54	4	8	8	10	6
Interdites	%	6	0	0	0	2	0	0

Paramètres considérés :

Coliformes totaux, coliformes fécaux, huiles minérales, substances tensioactives et phénols.

(1) Conformité avec les normes guides (les plus strictes) pour les deux premiers paramètres (microbiologiques) et avec les normes impératives pour les 3 autres paramètres (physico-chimiques)

(2) Conformité avec les normes impératives (minimales) pour l'ensemble des paramètres, mais pas avec les normes les plus strictes

* Eaux de baignade :

stations où la baignade est expressément autorisée par les autorités compétentes, ou stations où elle n'est pas interdite et est pratiquée par un nombre important de baigneurs (le plus souvent stations exploitées commercialement)

Economie et finances
Indicateurs conjoncturels

Calendrier de diffusion des indicateurs de l'INS

Les indices sont disponibles le jour indiqué à 0 heure sur notre site <http://statbel.fgov.be>

Disponible le	Indicateur	Période de référence	Périodicité
MARS 2004			
25	Statistique du tourisme et de l'hôtellerie	novembre 2003	mensuel
25	Permis de bâtir	janvier 2004	mensuel
25	Indices du chiffre d'affaires (PRODCOM)	janvier 2004	mensuel
25	Indices des prix à la production	février 2004	mensuel
25	Indices du chiffre d'affaires (TVA)	janvier 2004	mensuel
25	Indices des investissements (TVA)	janvier 2004	mensuel
30	Indices des prix à la consommation(*)	mars 2004	mensuel
AVRIL 2004			
1	Indices des salariés	janvier 2003	mensuel
1	Indices des heures travaillées	janvier 2003	mensuel
1	Indices du commerce de détail	janvier 2004	mensuel
8	Statistique du tourisme et de l'hôtellerie	décembre 2003	mensuel
15	Indices de la production	février 2004	mensuel
15	Indices des entrées des commandes	février 2004	mensuel
15	Faillites	mars 2004	mensuel
22	Indices des prix à la production	mars 2004	mensuel
29	Permis de bâtir	février 2004	mensuel
29	Indices du chiffre d'affaires (PRODCOM)	février 2004	mensuel
29	Indices des prix à la consommation(*)	avril 2004	mensuel
29	Indices du chiffre d'affaires (TVA)	février 2004	mensuel
29	Indices des investissements (TVA)	février 2004	mensuel
29	Indices du commerce de détail	février 2004	mensuel
MAI 2004			
6	Indices des salariés	février 2004	mensuel
6	Indices des heures travaillées	février 2004	mensuel
13	Indices de la production	mars 2004	mensuel
13	Faillites	avril 2004	mensuel
20	Indices des entrées des commandes	mars 2004	mensuel

(*)Disponibles à 12h00, après la réunion de la Commission de l'Indice.

Ce calendrier peut être également envoyé séparément, sur demande

(Tel. 02/548.68.63 - 63.66 - Fax. 02/548.63.67)

Indicateurs conjoncturels – Communiqué de presse

Janvier 2004*: entrées de commandes industrie + 5,2%, construction + 1,8%

Retour à la hausse de la conjoncture

Comparé aux trois mois précédents, l'indice désaisonnalisé pour la Belgique pour les **entrées de commandes** dans l'industrie produisant sur commande des trois derniers mois a augmenté de 5,2% ; dans la construction, l'augmentation est de 1,8%.

La **tendance** des trois derniers mois comparés aux trois mois précédents, montre une hausse (+1,8%) pour le Royaume. Au niveau régional, les entrées de commandes en Flandre ont augmenté de 0,1%; en Wallonie, on constate une augmentation de 4,8%. En ce qui concerne les secteurs principaux, l'évolution de la tendance est de -4,1% pour l'industrie chimique, de +1,6% pour les fabrications métalliques et de -2,3% pour la construction.

Dans l'industrie, la tendance des entrées de commandes semble avoir basculé à la hausse. En plus, un nombre croissant de secteurs montre à nouveau une augmentation des commandes : métallurgie (+ 1,5%), papier et carton (+ 3,2%) et fabrications métalliques (+ 1,6%). Dans la construction, par contre, la tendance reste à la baisse.

Prochain communiqué de presse : **15/04/2004**

*

* *

Reproduction autorisée moyennant indication de la source.

Plus d'informations sur la conjoncture !

⇒ pour une vue globale de la conjoncture en Belgique et en Europe, consultez le portail conjoncturel de l'INS (en 4 langues) :

<http://statbel.fgov.be/indicators>

⇒ Tous les renseignements méthodologiques peuvent être obtenus auprès l'Unité Conjoncture.

⇒ Il est possible d'obtenir des données sur les nouvelles commandes plus détaillées (par sous-secteur, par région) ou traitées de façon plus approfondie (par ex : désaisonnalisées), soit ponctuellement soit en s'abonnant.

⇒ Outre les indices des nouvelles commandes, nous calculons beaucoup d'autres indicateurs : indices des heures travaillées, la production, masse salariale, nombre d'employés, ...

**(hausse en % au cours des trois derniers mois, jusqu'à janvier 2004 compris, par rapport au trimestre précédent, valeurs corrigées des variations saisonnières)*

Indicateurs conjoncturels – Communiqué de presse

Nouvelles commandes

Indices bruts (2000=100)

Indices de volume des entrées de commandes

	Jan	Fév	Mars	Avril	Mai	Juin	Juil	Août	Sept	Oct	Nov	Déc	Année
Industrie produisant sur commande													
2003	86,85	83,92	91,02	87,09	82,56	87,26	76,24	69,69	90,04	92,66	85,03	84,20	84,7
2004	86,33												
Construction													
2003	89,94	76,99	97,92	87,01	84,53	84,71	73,44	78,94	80,18	97,92	88,26	89,76	85,8
2004	72,84												
Industrie produisant sur commande													
2003	86,91	85,31	84,52	84,72	81,79	84,29	83,12	81,93	85,09	83,54	87,77	87,60	84,7
2004	88,17												
Construction													
2003	94,21	86,56	94,07	86,55	82,74	77,19	95,07	81,46	73,92	89,14	85,63	84,27	85,9
2004	78,94												

Indices désaisonnalisés

Après élimination des variations saisonnières

Tendance

Ensemble de l'industrie; après élimination des variations saisonnières et accidentelles

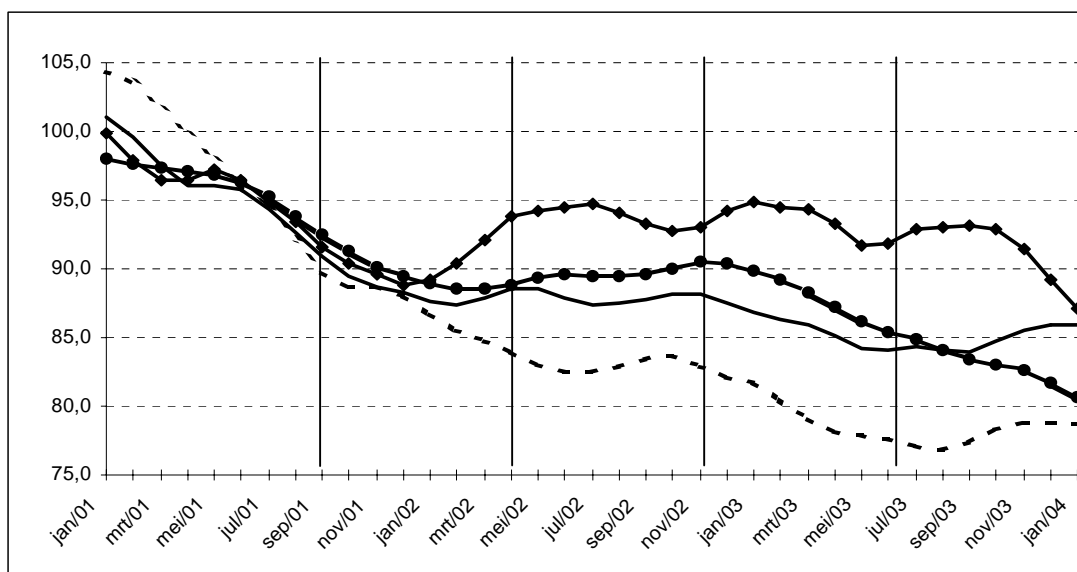

Industrie et construction :

Fabrications métalliques :

Chimie :

Construction :

Evolution de la tendance

Comparaison des trois derniers mois avec les trois mois précédents

↗↗	> 2.5%
↗	0.5% à 2.5%
→	-0.5% à 0.5%
↘	-2.5% à -0.5%
↘↘	< -2.5%

Branches d'activité	Belgique	Flandre	Wallonie	Bruxelles
Industrie et construction produisant sur commande	↗	→	↗↗	↗↗
Industrie produisant sur commande	↗↗	↗	↗↗	↗
Textile et habillement	↘	↘	↘↘	↘↘
Textile	→	→	↘↘	↘↘
Habillement et fourrures	↘↘	↘↘	↘↘	↘↘
Papier et carton	↗↗	↗	↗↗	↘
Industrie chimique	↘↘	↘	↘↘	
Métallurgie	↗	↗	↗↗	
Fabrications métalliques	↗	↘	↘	↗↗
Travail des métaux	→	→	↘	↗
Machines et équipements	↗↗	↘↘	↗	↘↘
Equipements électriques et électroniques	→	↘	→	↘
Matériel de transport	↗	→	↘↘	
Construction	↘	↘	↘	↘↘

Industrie et construction

Industrie

NON-PRODCOM - Cokeries

Cokeries

	Cokeries						Livraisons de coke			
	Fours		Charbon d'enfouement		Production de coke		Sidérurgie	Exportations	Autres utilisations	Total
	Nbre de batteries	Nbre de fours	Conso- mmation	Stock (1)	T	dont coke métallurgique et de fonderie				
							T	T	T	T
2001	11	391	323 922	266 213	268 443	209 056	299 833	11 916	1 883	313 632
2002	10	381	312 129	364 228	247 278	201 851	277 193	4 900	343	282 436
2002 Décembre	7	361	288 925	364 228	226 418	189 746	259 510	122	159	259 791
2003 Janvier	7	361	287 287	405 408	232 626	190 426	297 080	-	185	297 265
Février	7	361	259 322	276 523	210 472	174 532	270 856	-	162	271 018
Mars	7	361	286 959	470 707	231 624	192 435	302 813	-	70	302 883
Avril	7	361	276 839	435 776	221 487	192 801	284 179	-	69	284 248
Mai	7	361	285 046	377 836	170 427	143 670	234 377	-	3	234 380
Juin	9	361	293 332	392 706	232 971	207 937	288 298	-	15	288 313
Juillet	9	361	311 960	410 904	250 081	211 622	306 118	-	-	306 118
Août	9	361	310 160	388 956	250 765	212 800	310 444	-	-	310 444
Septembre	9	361	299 487	266 332	245 604	207 829	265 361	-	67	265 428
Octobre	9	361	311 126	346 137	254 363	209 852	315 295	-	449	315 744
Novembre	9	361	302 969	350 746	243 829	204 731	299 862	-	751	300 613
Décembre	9	348	313 482	283 919	252 144	208 765	314 709	14 397	616	329 722

	Stock de coke (1)	Production d'ammoniaque (2)	Production de benzol brut (1)	Production de goudron brut (2)	Gaz (3)				
					Production totale	Consommation propre		Fournitures	
						Chauffage des fours	Autres usages	A la sidérurgie	A d'autres industries
2001	244 587	734	1 127	8 021	106 633	46 979	2 346	47 766	9 541
2002	177 132	626	1 159	7 661	104 278	45 955	1 822	46 967	9 532
2002 Décembre	177 132	350	1 159	7 399	92 759	42 671	1 535	41 902	6 651
2003 Janvier	198 875	638	1 160	6 797	93 281	43 576	1 397	40 102	8 206
Février	182 895	531	1 052	6 324	85 448	38 550	1 383	39 711	5 804
Mars	191 935	408	1 139	7 474	92 299	41 671	1 416	45 136	4 076
Avril	160 828	307	1 128	6 949	91 480	40 368	1 361	42 367	7 384
Mai	125 159	643	1 109	7 013	98 710	42 456	1 586	43 355	11 313
Juin	168 542	493	1 103	7 477	97 679	45 398	1 714	42 466	8 101
Juillet	168 897	796	1 132	8 228	110 566	49 273	1 470	48 179	11 644
Août	168 337	553	1 129	7 104	102 323	46 588	1 638	45 233	8 864
Septembre	207 503	796	1 113	8 199	102 520	46 230	1 379	52 607	2 304
Octobre	207 894	840	1 205	7 258	109 275	47 627	1 595	54 320	5 733
Novembre	212 217	748	1 158	7 890	100 172	45 765	1 384	50 687	2 336
Décembre	174 957	1 090	1 192	7 655	101 689	47 833	1 737	50 344	1 775

Cokeries: personnel

	Nbre d'employés	Nbre d'ouvriers	Nbre d'heures (4)	Salaires trimestriels (5)
2001	90	726	106 982	23 422
2002	78	652	93 027	23 265
2002 Décembre	68	575	79 463	5 855
2003 Janvier	67	578	85 272	
Février	67	584	80 137	
Mars	67	586	85 228	4 988
Avril	67	585	82 322	
Mai	65	570	83 329	
Juin	65	567	80 030	5 623
Juillet	69	555	72 468	
Août	71	549	67 878	
Septembre	70	545	76 275	4 573
Octobre	70	547	80 672	
Novembre	72	550	73 288	
Décembre	72	546	72 255	5 714

(1) Au dernier jour du mois.

(2) Exprimée en sulfate.

(3) Volumes exprimés en 1 000 m³ ramenés à 4 250 kcal/m³, 0° et 760 mm Hg.

(4) Jusque décembre 1998 heures-ouvriers, à partir de janvier 1999 heures prestées par les travailleurs (employés et ouvriers).

(5) Salaires et traitements bruts des travailleurs en 1 000 € (uniquement pour les établissements occupant 20 personnes ou plus sauf pour la construction à partir de 1998).

Services, commerce et transport

Transport

Transport

Évolution de l'activité de l'aéroport Bruxelles National (1)

	Nombre de vols		Nombre de passagers		Marchandises (2) (3) (tonnes)	
	au départ	à l'arrivée	au départ	à l'arrivée	au départ	à l'arrivée
1998	138 565	138 457	9 308 198	9 173 699	303 971	281 621
1999	145 944	145 637	10 052 252	9 972 780
2000	152 552	152 428	10 867 076	10 771 389	332 590	290 775
2001	143 403	143 373	9 895 186	9 785 629	305 323	254 675
2002	118 782	118 814	7 308 884	7 101 671	275 848	235 577
2003	115 662	115 710	7 690 239	7 504 965	301 611	278 125

2003

janvier	9 047	9 035	450 857	465 552	21 979	20 622
février	8 580	8 574	478 630	450 402	23 050	22 127
mars	9 582	9 571	550 813	560 249	26 259	25 490
avril	9 563	9 515	663 839	609 463	24 599	24 454
mai	9 923	9 957	673 510	648 197	23 969	22 724
juin	10 079	10 007	741 264	700 829	24 422	22 095
juillet	10 617	10 544	893 492	756 188	25 055	21 016
août	10 100	10 186	762 930	856 487	22 484	19 599
septembre	10 241	10 270	731 339	754 872	24 220	22 360
octobre	10 260	10 276	693 048	681 712	27 520	24 959
novembre	9 155	9 230	525 931	549 600	30 699	26 903
décembre	8 515	8 545	524 586	471 414	27 353	25 776

2004

janvier	8 793	8 801	452 122	469 008	23 535	22 933
février	8 757	8 720	506 410	481 601	25 968	23 697
mars						
avril						
mai						
juin						
juillet						
août						
septembre						
octobre						
novembre						
décembre						

(1) Trafic commercial seulement.

(2) Seulement le fret.

(3) Pour 2002 et 2003 le fret + courrier.

Domaines statistiques

- Généralités
- Territoire et environnement
- Population
- Société
- Économie et finances
- Agriculture et activités assimilées
- Industrie
- Services, commerce et transports

Direction générale Statistique et Information économique
INS • INSTITUT NATIONAL DE STATISTIQUE
B-1000 Bruxelles
tél. 02/548.63.65 - 02/548.63.66
fax 02/548.63.67

<http://statbel.fgov.be>
info@statbel.mineco.fgov.be

5 €*
ISSN 0771 - 0364

I. SOCIETE*Emploi et chômage*

Chômage - Situation au 29 février 2004	5
Info-Flash : Une année de vie écoulée, c'est un pour cent de santé en moins.....	11

II. ECONOMIE ET FINANCES*Indicateurs conjoncturels*

Calendrier de diffusion des indicateurs de l'INS	21
Indices des prix à la production (base 2000 = 100) - Février 2004	22
Indices du chiffre d'affaires (PRODCOM) - Janvier 2004	24
Indices des permis de bâtir - Janvier 2004.....	26
Indices du chiffre d'affaires et des investissements selon les déclarations à la T.V.A. (base 2000 = 100) - Janvier 2004	28

III. INDUSTRIE ET CONSTRUCTION*Industrie*

Statistique mensuelle de la production industrielle (PRODCOM) - Janvier 2004.....	35
Distribution d'eau - Janvier 2004	54

Construction

Industrie de la construction - Janvier 2004.....	56
--	----

IV. SERVICES, COMMERCE ET TRANSPORT*Horeca*

Communiqué de presse : Tourisme - Novembre 2003	62
---	----

Vous pouvez trouver dans cette publication les statistiques **les plus récentes** dans les domaines suivants : Environnement, population, société, économie et finances, agriculture et activités assimilées, industrie, services, commerce et transports.

De plus notre site :: <http://statbel.fgov.be> présente une sélection de statistiques mises à jour quotidiennement.

Les publications peuvent être commandées en effectuant un versement au C.C.P. n° 679-2005886-23 de l'Institut national de statistique à Bruxelles

Pour plus de renseignements :
Statistique et Information économique
Rue de Louvain, 44 - 1000 Bruxelles
Tél. : 02/548.63.65 - Fax : 02/548.63.67

LIEGE

Bd de la Sauvenière, 73-75 - 4000 Liège
Tél. : 04/223.84.10
Fax : 04/222.49.94

GAND

Coupure Rechts, 620 - 9000 Gand
Tél.:09/267.27.27/30/31
Fax : 09/267.27.29

CHARLEROI

Bd Audent 14/5 - 6000 Charleroi
Tél. : 071/27.44.14
Fax : 071/27.44.19

ANVERS

Italiëlei 124, Bus 85 - 2000 Anvers
Tél. : 03/229.07.07
Fax : 03/233.28.30

SIGNES CONVENTIONNELS

Les renseignements ne sont pas disponibles	..
0 ou inférieur à la moitié de l'unité utilisée	-
Chiffres provisoires	(*)
La virgule est employée pour séparer les unités des décimales	

Editeur responsable : Hans D'Hondt.

Droits d'auteurs réservés

La reproduction du contenu de cette publication, qu'elle soit intégrale ou partielle, dans la forme originale ou remaniée, est interdite sauf autorisation écrite de la Direction générale Statistique et Information économique.

L'utilisation du contenu de cette publication, à titre explicatif ou justificatif, dans un article, un compte rendu ou un livre, est autorisée, moyennant indication claire et précise de la source.

Société

Emploi et chômage

Chômage

Chômage complet

	Situation au			
	31/01/2003	31/01/2004	28/02/2003	29/02/2004
Chômeurs complets indemnifiés (1)				
Total	398.146	426.771	398.309	426.071
Hommes	186.368	202.350	187.108	202.202
Femmes	211.778	224.421	211.201	223.869
Taux de chômage par rapport à la population assurée contre le chômage (2)				
Total	12,20%	13,10%	12,20%	12,90%
Hommes	10,40%	11,30%	10,50%	11,20%
Femmes	14,30%	15,20%	14,30%	14,90%
Taux de chômage par rapport à la population active totale (3)				
Total	11,90%	12,90%	11,80%	12,80%
Hommes	10,00%	11,00%	10,00%	11,00%
Femmes	14,20%	15,20%	14,10%	15,20%
Aptitude au travail				
Normale	370.504	397.647	370.539	396.776
Partielle	20.485	21.968	20.616	22.141
Très réduite	7.157	7.156	7.154	7.154
Durée de l'inoccupation				
moins de 1 an	177.270	170.101	174.025	166.456
de 1 an jusque moins de 2 ans	72.651	91.568	73.813	91.848
de 2 ans jusque moins de 3 ans	34.072	45.313	34.689	46.408
3 ans et plus	114.153	119.789	115.782	121.359
Répartition géographique				
Région de Bruxelles-Capitale	59.701	63.016	61.144	64.719
Région flamande	150.097	161.248	147.559	159.142
Anvers	46.345	49.847	45.805	49.605
Limbourg	24.412	26.630	24.437	26.892
Flandre orientale	35.764	37.743	34.941	36.435
Brabant flamand	19.299	21.034	18.967	21.008
Flandre occidentale	24.277	25.994	23.409	25.202
Région wallonne	188.348	202.507	189.606	202.210
Brabant wallon	11.902	13.554	12.223	13.463
Hainaut	85.566	91.791	86.793	91.330
Liège	59.691	64.162	59.371	64.212
Luxembourg	8.531	8.676	7.907	8.587
Namur	22.656	24.322	23.310	24.616

(1) En vertu de l'A.R. du 29.12.1984 (M.B. du 18.01.1985), certains chômeurs âgés peuvent être dispensés, à leur demande, de l'inscription comme demandeur d'emploi sans perdre le bénéfice des allocations de chômage. À partir du mois d'avril 1985, ces chômeurs complets indemnifiés, n'étant plus inscrits comme demandeurs d'emploi, ne sont pas repris statistiquement parmi les autres chômeurs complets indemnifiés, mais renseignés dans la rubrique ci-dessous "chômeurs complets indemnifiés, âgés, devenus non demandeurs d'emploi".

(2) Taux établis avec les seuls chômeurs complets indemnifiés.

(3) Taux établis suivant concept C.E. : chômeurs complets indemnifiés + les demandeurs d'emploi inscrits obligatoirement (inoccupés seuls) + les demandeurs d'emploi inscrits librement (inoccupés) (* taux calculés par l'I.N.S.).

Chômage

Autres demandeurs d'emploi (1)

	Situation au			
	31/01/2003	31/01/2004	28/02/2003	29/02/2004
Demandeurs inscrits obligatoirement occupés à temps partiel				
Total	61.107	76.213	63.673	78.033
Hommes	17.839	20.147	18.556	20.631
Femmes	43.268	56.066	45.117	57.402
Demandeurs inscrits obligatoirement inoccupés				
Total	83.106	91.043	80.259	89.229
Hommes	39.577	43.791	38.323	43.045
Femmes	43.529	47.252	41.936	46.184
Demandeurs inoccupés inscrits librement				
Total	37.912	44.511	38.441	45.554
Hommes	18.807	21.272	19.145	22.119
Femmes	19.105	23.239	19.296	23.435

Prépension conventionnelle - fin janvier 2004 (2)

	Total	Hommes	Femmes
Belgique	112.090	95.178	16.912
Région de Bruxelles-Capitale	4.710	3.296	1.414
Région flamande	74.904	64.320	10.584
Région wallonne	32.476	27.562	4.914

Nombre de paiements effectués en interruption de carrière professionnelle (3) janvier 2004

Secteur	Belgique	Région de		
		Bruxelles-Capitale	Région flamande	Région wallonne
Total				
Total	102.869	4.144	71.570	27.155
Hommes	17.835	619	13.205	4.011
Femmes	85.034	3.525	58.365	23.144
Secteur privé				
Total	41.886	1.824	31.271	8.791
Hommes	7.988	275	6.395	1.318
Femmes	33.898	1.549	24.876	7.473
Secteur public				
Total	60.983	2.320	40.299	18.364
Hommes	9.847	344	6.810	2.693
Femmes	51.136	1.976	33.489	15.671

Chômage

Nombre de paiements effectués dans le cadre du crédit temps dans le secteur privé - janvier 2004 (1)(4)

	Belgique	Région de Bruxelles- Capitale	Région flamande	Région wallonne
Total				
Total	66.084	3.503	47.691	14.890
Hommes	25.931	1.273	19.559	5.099
Femmes	40.153	2.230	28.132	9.791
Crédit temps				
Total	19.839	1.317	13.365	5.157
Hommes	4.391	397	2.992	1002
Femmes	15.448	920	10.373	4.155
Diminution de carrière de 1/5^{ème}				
Total	17.517	692	13.355	3.470
Hommes	4.276	193	3.252	831
Femmes	13.241	499	10.103	2.639
Réduction de prestation des travailleurs de 50 ans et plus				
Total	28.728	1.494	20.971	6.263
Hommes	17.264	683	13.315	3.266
Femmes	11.464	811	7.656	2.997

Chômage partiel global (5)

	Situation au			
	31/12/2002	31/12/2003	31/01/2003	31/01/2004
Moyenne journalière du nombre de chômeurs partiels	37.307	29.040	55.408	52.471

Autres catégories (6)

	Situation au	
	31/01/2004	29/02/2004
Chômeurs complets indemnisés, âgés, devenus non demandeurs d'emploi		
Total	160.681	160.343
Hommes	83.809	83.491
Femmes	76.872	76.852
Chômeurs qui ne sont plus inscrits comme demandeurs d'emploi pour raisons sociales et familiales (2)		
Total	3.728	3.673
Hommes	115	118
Femmes	3.613	3.555
Chômeurs complets indemnisés dispensés pour reprise d'études		
Total	11.986	12.089
Hommes	5.341	5.389
Femmes	6.645	6.700

(1) En vigueur à partir de janvier 2002.

(2) Les chômeurs complets peuvent être, à leur demande, dispensés d'inscription comme demandeurs d'emploi et du contrôle communal pour des raisons sociales et familiales. La période de dispense est de 6 mois (au moins) à 12 mois (au plus) et est considérée comme une période d'interruption du chômage en cours. Cette période peut, dans certaines conditions, être prolongée, mais ne peut excéder 60 mois.

Source : Office national de l'Emploi.

Tableaux E(4), F(5), G(6).

Société
Info Flash

Une année de vie écoulée, c'est un pour cent de santé en moins

Les Belges sont un peu moins de trois sur quatre à déclarer que leur état de santé général est bon à très bon. Les hommes sont un peu plus rassurés que les femmes : près de huit hommes sur dix qualifient leur santé au moins de bonne, contre un peu moins de sept sur dix chez les femmes. Au niveau international, la Belgique est loin de faire un mauvais score. Les hommes et les femmes belges sont proportionnellement plus souvent satisfaits de leur état de santé que leurs frères et sœurs européens. Les Belges se sentent aussi bien portants que les Néerlandais et les Autrichiens, mais se sentent en meilleure santé que les Français, les Britanniques, les Grecs, les Italiens et (surtout) les Portugais. En revanche, les Espagnols, les Irlandais, les Danois, les Suédois se font de leur état de santé une idée meilleure encore.

La satisfaction quant à l'état de santé tend à décroître avec l'âge. En moyenne, notre état de santé subjectif recule d'un pour cent chaque année. Mais l'âge et le sexe ne sont pas les seuls facteurs en cause. Le niveau de formation et le fait d'avoir ou non un emploi sont également en corrélation avec la perception subjective que l'on a de son état de santé. La comparaison des différents facteurs étudiés fait apparaître que l'âge est le facteur susceptible d'influencer le plus cette perception, suivi du *niveau de formation* et du *statut d'activité*, deux facteurs d'une puissance à peu près égale. L'influence du facteur *d'appartenance sexuelle* apparaît beaucoup moins déterminant.

Pour des raisons de comparabilité, ont été utilisés ici des chiffres de 1998 issus du Panel des Ménages, enquête comparative effectuée dans différents pays de l'Union européenne. Ces chiffres ont ensuite été adaptés par l'INS (Institut national de Statistique, Direction générale Statistique et Information économique, SPF Économie).

Comparaison internationale (1998)

Part de la population (en %) qualifiant de «bon» ou «très bon» son état de santé général de l'année précédente	Total	Femmes	Hommes	Rapport H/F (b)
Irlande	80,9%	79,1%	82,7%	1,05
Suède	76,1%	73,4%	78,9%	1,07
Espagne	75,8%	66,0%	71,1%	1,08
Danemark	75,7%	74,1%	77,2%	1,04
Pays-Bas	73,3%	69,0%	77,8%	1,13
Belgique	73,0%	68,8%	77,7%	1,13
Autriche	72,6%	70,4%	75,0%	1,07
Royaume-uni	68,7%	66,6%	71,2%	1,07
Grèce	68,5%	72,6%	79,2%	1,09
Italie	59,3%	54,0%	65,0%	1,20
France	55,9%	52,5%	59,6%	1,14
Portugal	46,7%	41,5%	52,5%	1,27
Moyenne (a)	67,7%	63,3%	70,5%	1,11

a) Moyenne pondérée.

(b) Différence proportionnelle entre hommes et femmes (pourcentage d'hommes qualifiant leur état de santé général comme 'bon' ou 'très bon', divisé par le pourcentage de femmes qualifiant leur état de santé général comme 'bon' ou 'très bon').

Les chiffres portent sur la population âgée de 15 ans et plus.

Source : Panel européen des Ménages 1998 de la Commission européenne et INS (Statistique et Information économique, SPF Économie).

Les Irlandais les plus satisfaits et les Portugais les moins satisfaits de leur état de santé

Selon la définition de l'Organisation mondiale de la Santé (OMS), la santé ne se réduit pas à l'absence de maladie ou d'infirmité, mais correspond à *un état de total bien-être physique, mental et social*.

Au niveau international, la Belgique se classe plutôt bien quant à l'état de santé tel qu'il est *perçu*. Ce sont les Irlandais qui apparaissent les plus satisfaits : 80,9% des Irlandais disent se sentir bien à très bien. Ils sont suivis, à une distance assez grande, des Suédois (dont 76,1% affirment bien se porter), des Espagnols (75,8%), des Danois (75,7%), des Néerlandais (73,3%), des Belges (73,0%) et des Autrichiens (72,6%).

L'appréciation de son propre état de santé est la plus basse chez les Portugais (46,7% seulement d'entre eux déclarant se sentir en bonne santé), chez les Français (55,9%), les Italiens (59,3%), les Grecs (68,5%) et les Britanniques (68,7%). Les pays d'Europe méridionale, à l'exception de l'Espagne, se trouvent donc tout au bas du classement. On est frappé, au demeurant, de l'écart considérable entre Espagnols et Portugais, pourtant voisins.

En Belgique, 68,8% de la population féminine se sent bien à très bien, contre 63,3% pour les douze pays étudiés pris ensemble. La femme moyenne belge se sent donc en meilleure santé que la femme moyenne européenne.

À cet égard, les hommes belges font mieux encore : dans la population masculine belge, 77,7% se disent satisfaits à très satisfaits de leur état de santé, contre 70,5% pour les douze pays étudiés pris ensemble.

État de santé subjectif en Belgique (1998)

Part de la population (en %) qualifiant de «bon» ou «très bon» son état de santé général de l'année précédente	Total	Femmes	Hommes	Rapport H/F (a)
Total	73,0%	68,8%	77,7%	1,13
Sexe				
Femme	68,8%	68,8%		
Homme	77,7%		77,7%	
Classe d'âges				
15 à 24 ans	91,5%	90,1%	92,9%	1,03
25 à 34 ans	89,0%	84,7%	93,7%	1,11
35 à 44 ans	79,8%	78,1%	81,6%	1,04
45 à 54 ans	70,9%	68,1%	73,9%	1,09
55 à 64 ans	62,6%	53,6%	72,1%	1,35
65 à 74 ans	51,4%	48,2%	55,2%	1,15
75 à 84 ans	45,4%	43,1%	49,6%	1,15
85 ans et plus	34,6%	35,8%	32,1%	0,90
Niveau de formation				
Enseignement primaire	62,2%	58,3%	67,5%	1,16
Enseignement secondaire	77,5%	74,3%	80,5%	1,08
Enseignement supérieur (universitaire ou non universitaire)	84,9%	82,3%	87,6%	1,06
Statut d'activité				
Actif	83,7%	81,4%	85,4%	1,05
Inactif	61,5%	59,3%	65,3%	1,10

Les chiffres portent sur la population âgée de 15 ans et plus.

(a) Différence proportionnelle entre hommes et femmes (pourcentage d'hommes qualifiant leur état de santé général comme 'bon' ou 'très bon', divisé par le pourcentage de femmes qualifiant leur état de santé général comme 'bon' ou 'très bon').

Source : Panel européen des Ménages 1998 de la Commission européenne et INS (Statistique et Information économique, SPF Économie).

Le rapport entre santé et appartenance sexuelle

Dans notre pays, 78 hommes sur 100 et 69 femmes sur 100 jugent bon à très bon leur état de santé général les douze mois précédant l'enquête. Les chiffres de la Commission européenne font apparaître que pour chacun des douze pays examinés les hommes font état plus souvent que les femmes d'une bonne à très bonne santé. Le rapport moyen hommes/femmes est de 1,11, ce qui signifie que la cote donnée par les hommes à leur propre état de santé est en moyenne 11% supérieure à celle donnée par les femmes à leur propre santé.

La satisfaction plus grande des hommes à l'endroit de leur santé peut à première vue paraître paradoxale, étant donné que les femmes ont une espérance de vie plus longue que les hommes. Cependant, *l'espérance de vie en bonne santé* ne diffère guère entre les hommes et les femmes, comme il ressort d'une étude de l'Institut scientifique de Santé publique (ISP). (1) À l'âge de 25 ans, les hommes ont devant eux en moyenne 37,5 années de vie en bonne santé subjective, et les femmes du même âge 37,6 années, soit respectivement 76 et 67% de la durée de vie prévisible.

Qu'il existe réellement, en matière de santé, des différences assez considérables entre les hommes et les femmes a été mis en évidence par les résultats de l'Enquête de Santé 2001 mise sur pied conjointement par l'ISP et l'INS. Par cette enquête, l'on se proposait de déterminer la prévalence de 35 maladies et affections importantes. Des 34 affections pouvant survenir chez les deux sexes (ce qui exclut le prolapsus de la matrice et les problèmes de prostate), quatre sont à peu près aussi fréquentes dans les deux sexes (calculs rénaux, fracture de hanche, fracture de la colonne vertébrale et maladie de Parkinson), quatre sont plus fréquentes chez les hommes que chez les femmes (asthme, affection cardiaque grave ou infarctus du myocarde, épilepsie, et apoplexie et ses séquelles), tandis que les 26 affections restantes se rencontrent plus souvent chez les femmes.

Le différentiel entre les sexes est le plus important pour l'ostéoporose (4,5 fois plus fréquente chez les femmes que chez les hommes), les affections de la thyroïde (3,6 fois plus fréquentes), cystite chronique (inflammation de la vessie, 2,7 fois plus fréquente) et la migraine (2,4 fois plus fréquente). Également, l'arthrose (plus 68%), l'arthrite (plus 95%) et autres formes de rhumatisme articulaire (plus 120%), la dépression (plus 47%), la fatigue chronique (plus 115%), les troubles intestinaux graves (plus 57%) et l'hypertension (plus 24%) sont plus, voire beaucoup plus fréquentes chez les femmes.

Peut-être les femmes sont-elles plus promptes que les hommes à signaler leurs problèmes de santé, ou se font-elles examiner plus rapidement. Cette même Enquête de Santé fait apparaître que les femmes sont plus nombreuses que les hommes à consulter un médecin et qu'elles le font plus fréquemment. Une femme a en moyenne 7,5 contacts par an avec son généraliste, et un homme en moyenne 5,5. Sur 100 femmes, il s'en trouve 84 à avoir consulté un généraliste au cours de l'année précédente ; côté hommes, il ne s'en trouve que 77 sur 100. En outre, plus de femmes que d'hommes ont un médecin généraliste attitré (96 sur 100, contre 93 sur 100 chez les hommes). (2)

D'autre part, lorsque les hommes consultent un généraliste, c'est surtout en raison de problèmes à l'appareil locomoteur (27,2% des cas), à l'appareil respiratoire (26,4%), au cœur et aux vaisseaux (13,3%), et au système digestif (8,5%). (2)

Les femmes consultent le généraliste à propos de problèmes en rapport avec l'appareil respiratoire (25,5% des cas), l'appareil locomoteur (20,1%), le cœur et les vaisseaux (13,2%) et l'appareil digestif (10,5%). Les problèmes psychiques sont sensiblement plus fréquents chez les femmes (9%) que chez les hommes (5,4%). De même, des plaintes et des maladies plus générales concernent plus souvent les femmes que les hommes (7,8% contre 6,6%). (2)

Par ailleurs, les femmes se voient hospitalisées plus fréquemment que les hommes. En effet, 14,4 femmes sur 100 et 13 hommes sur 100 et par an sont admis à l'hôpital. (3)

Société – Info Flash

De plus, les femmes séjournent à l'hôpital plus longuement : 9 nuits en moyenne, contre 7,2 pour les hommes. (4) La durée moyenne du séjour hospitalier augmente en fonction de l'âge et est importante en particulier chez les femmes de 75 ans et plus. Toutefois, après standardisation au regard de l'âge, la différence de durée moyenne de séjour entre hommes et femmes cesse d'être significative.

Les motifs d'hospitalisation diffèrent également. En cas d'hospitalisation, les hommes subissent une intervention chirurgicale plus souvent (dans 61,8% des cas) que les femmes (51,1%). Chez les hommes, 26,4% n'a encore jamais été admis à l'hôpital, contre 24,2% chez les femmes. (2)

Si cette enquête met au jour des différences entre les deux sexes dans l'appréciation subjective de l'état de santé général, des différences systématiques entre hommes et femmes existent aussi plus particulièrement en matière de *santé psychique*. En 2001 par exemple, 20 hommes sur 100 et 29 femmes sur 100 ont déclaré être confrontés à des problèmes psychiques. (2)

La règle selon laquelle les hommes sont plus satisfaits de leur état de santé que les femmes, vaut pour tous les pays étudiés. Les écarts entre les deux sexes sont les plus réduits au Danemark et en Irlande, et les plus larges au Portugal et en Italie. Dans la fraction plus jeune de la population, cet écart apparaît moins important.

Rapport entre santé subjective et âge (1998)

Part de la population (en %) qualifiant de «bon» ou «très bon» son état de santé général de l'année précédente	Total (V et M)	Diminution par rapport à la classe d'âge précédente	Diminution par rapport à la classe d'âge des 15-24 ans	Diminution annuelle moyenne (a)
Classe d'âges				
15 à 24 ans	91,5%			
25 à 34 ans	89,0%	-2,7%	-2,7%	-0,3%
35 à 44 ans	79,8%	-10,3%	-12,8%	-1,0%
45 à 54 ans	70,9%	-11,2%	-22,5%	-1,1%
55 à 64 ans	62,6%	-11,7%	-31,6%	-1,2%
65 à 74 ans	51,4%	-17,9%	-43,8%	-1,8%
75 à 84 ans	45,4%	-11,7%	-50,4%	-1,2%
85 ans et plus	34,6%	-23,8%	-62,2%	-2,4%

(a) Diminution moyenne que la santé subjective subit par an dans telle classe d'âges par rapport à la classe d'âges précédente. Dans la classe d'âges des 25 - 34 ans p. ex., la diminution moyenne par an s'élève à 0,3%.

Les chiffres portent sur la population âgée de 15 ans et plus.

Source : Panel européen des Ménages 1998 de la Commission européenne et INS (Statistique et Information économique, SPF Économie).

L'état de santé subjectif a aussi un rapport direct avec l'âge. Si, en Belgique, un peu plus de 8% des répondants âgés entre 15 et 24 ans avaient le sentiment que leur état de santé laissait globalement à désirer, cette proportion passe à 54,6% pour la classe d'âges des 75-84 ans.

La satisfaction à l'endroit de son état de santé décroît donc avec les années. On peut affirmer que, grosso modo, le pourcentage de personnes qualifiant leur état de santé de bon ou de très bon chute d'environ 10% par décennie de vie. Autrement dit, à chaque année de notre vie qui passe, la perception que nous avons de notre état de santé se dégrade d'un peu plus de 1% (1,28% pour être tout à fait précis) (5).

Société – Info Flash

Dans la classe d'âges des 25-34 ans, la dégradation annuelle reste encore limitée (0,3% par an), mais dès la classe d'âges des 35-44 ans, elle atteint 1%. Dans la classe d'âges des 65-74 ans, la dégradation de l'état de santé subjectif s'accélère jusqu'à 1,8% par an. Survient alors une deuxième phase d'accélération chez les personnes très âgées, dont l'état de santé apparemment se détériore fortement. Cela peut sans doute s'expliquer par le fait qu'à ce stade de la vie les gens perdent peu à peu leur autonomie physique et deviennent dépendants de tiers.

L'effritement, à mesure que l'âge avance, de la partie subjectivement bien-portante de la population est un constat général, à une exception près toutefois. *Les hommes de 25 à 34 ans* se sentent en règle générale un peu mieux que leurs cadets du même sexe, adolescents et jeunes adultes de 15 à 24 ans : 93,7% en effet des jeunes hommes de 25 à 34 ans se déclarent en forme ou en pleine forme, contre 92,9% des jeunes gens de 15 à 24, ce qui revient à une augmentation (légère) de près de 1%.

Chez les *femmes* en revanche, l'état de santé subjectif recule assez fortement entre ces deux mêmes classes d'âges : parmi les 15-24 ans, 90,1% se jugent bien-portantes, et plus que 84,7% déjà parmi les 25-34 ans, soit une baisse de 5%.

Si une régression de l'état de santé subjectif avec l'âge est observée dans tous les pays sous étude, la *vitesse* de cette régression diffère d'un pays à l'autre. L'écart constaté entre personnes jeunes et âgées quant à la perception de leur état de santé est le plus grand au Portugal, en Italie et en Grèce, et le plus petit au Royaume-Uni et en Irlande. Au Danemark, aux Pays-Bas et dans notre propre pays le rythme de diminution de cette perception tend à être plutôt lent.

Il y a ce fait notable encore : à tous âges, les hommes belges se sentent mieux que les femmes belges, mais chez les *personnes très âgées* cette règle cependant cesse d'être vraie. Dans la classe des 85 ans et plus, les femmes sont désormais plus nombreuses que les hommes à qualifier de bon à très bon leur état de santé général.

Lien entre santé subjective et âge (1998)

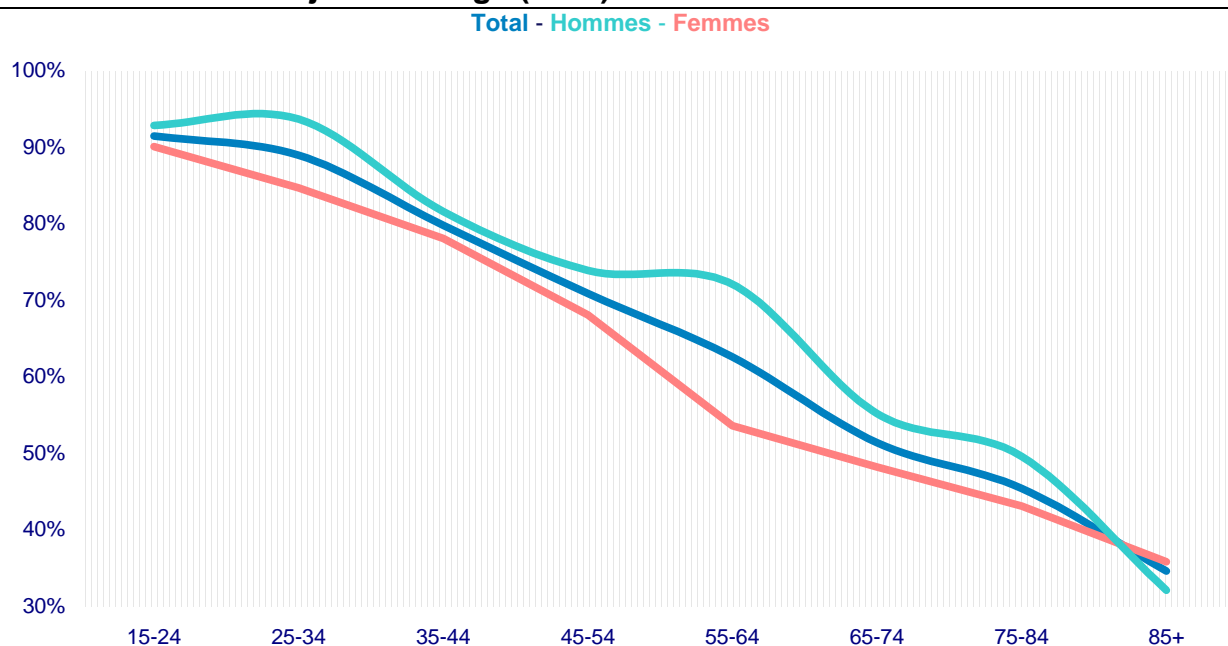

Source (mention obligatoire) : Panel européen des Ménages 1998 de la Commission européenne et INS (Statistique et Information économique, SPF Économie).

Le rapport entre santé et niveau de formation

La santé subjective présente une corrélation positive avec le niveau de formation, c'est-à-dire que, de façon générale, plus on est qualifié, plus on est satisfait de son état de santé.

Les personnes diplômées de l'enseignement supérieur sont plus nombreuses (84,9% des cas) à faire état d'une santé bonne ou très bonne que celles dont le diplôme le plus élevé obtenu en est un de l'enseignement secondaire (77,5%) ou primaire (62,2%). L'état de santé général des peu qualifiés est moins bon que celui des hauts diplômés.

À cela, différentes explications peuvent être apportées. Il y a d'abord le fait que le niveau de formation moyen de la population âgée est moins élevé, et celle-ci a un état de santé général moins bon. Mais ce n'est pas la seule raison. De plus, les personnes ayant bénéficié d'une scolarité plus longue ont souvent un accès meilleur aux services médicaux, cela non seulement parce que l'obstacle financier intervient moins, mais également en raison d'une plus grande aisance à faire appel au système des soins de santé ou à s'orienter à l'intérieur de celui-ci. Une plus grande *attention portée à la santé* et un *moindre comportement à risque* peuvent jouer un rôle également.

L'étude (1) "Perspectives de santé suivant le gradient socio-économique en Belgique", de Nathalie Bossuyt et Herman Van Oyen de l'Institut scientifique de Santé publique, fait apparaître que l'espérance de vie s'allonge à mesure que le niveau de formation augmente, mais aussi que l'espérance de vie *en bonne santé* s'allonge plus sensiblement encore lorsque le niveau de formation est plus élevé. C'est ce qui ressort nettement du tableau ci-dessous.

Ainsi, il restait (dans la période de 1991 à 1997) aux femmes et aux hommes de 25 ans sans diplôme une espérance de vie de 55 et 48,1 ans respectivement, alors que les femmes et les hommes détenant un diplôme de l'enseignement supérieur de type long pouvaient escompter vivre encore 58,5 et 53,6 ans respectivement - soit une différence de 3,5 ans (femmes) et 5,5 ans (hommes).

Mais la différence d'espérance de vie *en bonne santé* est beaucoup plus grande encore que la différence d'espérance de vie tout court : chez les femmes de 25 ans sans diplôme, cette espérance de vie *en bonne santé* est de 24,4 ans, et chez les femmes ayant un diplôme de l'enseignement supérieur de type long de 49,1 ans, soit une différence de pas moins de 24,7 ans. Côté hommes, les sans diplôme ont une espérance de vie en bonne santé de 28,1 ans, et les diplômés de l'enseignement supérieur de type long de 45,9 ans, ce qui correspond à une différence de 17,8 ans.

Rapport entre niveau de formation et espérance de vie (1991-1996/1997)

Espérance de vie, en années	Espérance de vie à l'âge de 25 ans		Espérance de vie en bonne santé à l'âge de 25 ans	
	Femmes	Hommes	Femmes	Hommes
Aucun diplôme	55,0	48,1	24,4	28,1
Enseignement primaire	55,6	48,2	29,8	30,8
Enseignement secondaire				
Enseignement secondaire professionnel inférieur	57,3	50,0	34,7	33,1
Enseignement secondaire technique inférieur	57,8	50,4	30,8	36,5
Enseignement secondaire général inférieur	57,0	50,0	40,3	38,0
Enseignement secondaire professionnel supérieur	57,5	50,6	40,5	37,6
Enseignement secondaire technique supérieur	58,1	51,2	44,9	40,8
Enseignement secondaire général supérieur	57,6	50,9	46,5	42,6
Enseignement supérieur				
Enseignement supérieur de type court	58,1	53,4	41,6	46,0
Enseignement supérieur de type long	58,5	53,6	49,1	45,9

Source (mention obligatoire) : ISP et INS (Statistique et Information économique, SPF Économie).

Le rapport entre santé et statut d'activité

L'état de santé subjectif apparaît corrélé avec le fait de détenir ou non un emploi. Des *actifs occupés*, 83,7% se sentent bien-portants à très bien-portants ; pour la partie *non occupée* de la population, ce pourcentage tombe à 61,5%. Chez les femmes, ces deux chiffres divergent un peu plus encore que chez les hommes.

Quoique ne disposant pas des données originales, nous pouvons néanmoins déduire des chiffres que le facteur de l'âge est celui qui influence le plus l'état de santé (subjectif). Viennent ensuite le *niveau de formation* et le *statut d'activité*. Le *sexe* apparaît comme le moins déterminant des quatre facteurs étudiés.

Notes

(1) L'analyse s'appuie sur les résultats de L'Enquête de Santé 1997 de l'ISP et de l'INS (Statistique et Information économique, SPF Économie) ainsi que sur ceux des statistiques des décès de l'INS et du recensement de la population effectué par l'INS en 1991.

(2) Données issues de l'Enquête de Santé 2001 de l'ISP et de l'INS (Statistique et Information économique, SPF Économie).

(3) Dans ces chiffres ne sont pas compris les accouchements, mais sont incluses les hospitalisations de jour et les admissions en hôpital psychiatrique.

(4) Abstraction faite des admissions en hôpital psychiatrique.

(5) Les chiffres traduisent la détérioration de *l'état de santé subjectif d'une classe d'âges par rapport aux autres*. Il ne s'agit donc pas en l'espèce d'un *même* groupe d'individus dont on aurait suivi l'évolution de l'état de santé subjectif à travers le temps. La détérioration moyenne réelle de l'état de santé subjectif d'un même groupe particulier d'individus peut être plus grande ou plus petite que celle mesurée dans la population entière actuelle. En effet, l'état de santé subjectif des générations montantes du moment peut évoluer différemment de celui des générations précédentes. Peuvent intervenir comme déterminants d'une telle évolution divergente : des différences de comportement à risque, d'habitudes alimentaires, de quantité d'exercice physique, d'attention portée à la santé, de qualité du système de soins de santé, de qualité de l'encadrement social, et d'attentes de l'individu.

Plus d'informations

Le Portail Santé (INS)

Tableaux statistiques sur la santé (INS)

Rapport téléchargeable sur la santé subjective (Enquête de Santé 2001 de l'ISP et de l'INS, format PDF, 304 KB)

Rapport téléchargeable sur les contacts avec les médecins (Enquête de Santé 2001 de l'ISP et de l'INS, format PDF, 616 KB)

Rapport téléchargeable sur la consommation de soins (Enquête de Santé 2001 de l'ISP, format PDF, 450 KB)

Auteurs

Alain Moerenhout et Erik Vloeberghs.

Remerciements à

Camille Vanderhoeft, Anja Termote, Marc Debusschere, Peter Sloock, Willy Vanrothem, Achiël Deneyer, Tom De Roey, Bart Vandecavey, José Antonio López Martínez, Frédéric Scholer, Stephan Moens et Roger Quin.

Economie et finances
Indicateurs conjoncturels

Calendrier de diffusion des indicateurs de l'INS

Les indices sont disponibles le jour indiqué à 0 heure sur notre site <http://statbel.fgov.be>

Disponible le	Indicateur	Période de référence	Périodicité
MARS 2004			
30	Indices des prix à la consommation(*)	mars 2004	mensuel
AVRIL 2004			
1	Indices des salariés	janvier 2003	mensuel
1	Indices des heures travaillées	janvier 2003	mensuel
1	Indices du commerce de détail	janvier 2004	mensuel
8	Statistique du tourisme et de l'hôtellerie	décembre 2003	mensuel
15	Indices de la production	février 2004	mensuel
15	Indices des entrées des commandes	février 2004	mensuel
15	Faillites	mars 2004	mensuel
22	Indices des prix à la production	mars 2004	mensuel
29	Permis de bâtir	février 2004	mensuel
29	Indices du chiffre d'affaires (PRODCOM)	février 2004	mensuel
29	Indices des prix à la consommation(*)	avril 2004	mensuel
29	Indices du chiffre d'affaires (TVA)	février 2004	mensuel
29	Indices des investissements (TVA)	février 2004	mensuel
29	Indices du commerce de détail	février 2004	mensuel
MAI 2004			
6	Indices des salariés	février 2004	mensuel
6	Indices des heures travaillées	février 2004	mensuel
13	Indices de la production	mars 2004	mensuel
13	Faillites	avril 2004	mensuel
20	Indices des entrées des commandes	mars 2004	mensuel
20	Indices des prix à la production	avril 2004	mensuel
20	Statistique du tourisme et de l'hôtellerie	janvier 2004	mensuel
27	Permis de bâtir	mars 2004	mensuel
27	Indices du chiffre d'affaires (PRODCOM)	mars 2004	mensuel
27	Indices des prix à la consommation(*)	mai 2004	mensuel
27	Indices du chiffre d'affaires (TVA)	mars 2004	mensuel
27	Indices des investissements (TVA)	mars 2004	mensuel

(*)Disponibles à 12h00, après la réunion de la Commission de l'Indice.

Ce calendrier peut être également envoyé séparément, sur demande

(Tel. 02/548.68.63 - 63.66 - Fax. 02/548.63.67)

Indicateurs conjoncturels – Communiqué de presse

Février 2004: Indice des prix à la production + 0,3%

En février 2004, par rapport au mois précédent, **l'indice des prix à la production de l'industrie à l'exclusion de la construction** a augmenté de 0,3%. Une ventilation de ce chiffre entre l'énergie et les autres secteurs, donne une diminution de 0,9% pour l'énergie et une augmentation de 0,4% pour l'industrie à l'exclusion de l'énergie. Une subdivision plus poussée de l'industrie à l'exclusion de l'énergie, montre +1,1% pour les biens intermédiaires, à l'exclusion de l'énergie, +3,2% pour les biens d'investissement, -0,3% pour les biens de consommation non durables et +1,1% pour les biens de consommation durables. L'accroissement mensuelle peut également être exprimé sur base annuelle; celui-ci présente un **taux d'inflation** de 3,5%.

En subdivisant l'indice général des indices des prix à la production selon la destination, on constate une augmentation de 0,9% au marché intérieur et une baisse de 0,2% aux marchés extérieurs.

Par rapport à février de l'année précédente, l'indice des prix à la production de l'industrie à l'exclusion de la construction a augmenté de 1,5%. L'indice des prix à la production pour le marché intérieur a augmenté de 1,4%, pour les marchés extérieurs il y avait une augmentation de 1,2%.

Prochain communiqué de presse : **22/04/2004**

*
* *

Reproduction autorisée moyennant indication de la source.

Plus d'informations sur la conjoncture !

⇒ pour une vue globale de la conjoncture en Belgique et en Europe, consultez le portail conjoncturel de l'INS (en 4 langues) :

<http://statbel.fgov.be/indicators>

⇒ Tous les renseignements méthodologiques peuvent être obtenus l'Unité Conjoncture.

⇒ Outre les indices des prix à la production, nous calculons beaucoup d'autres indicateurs : indices des heures travaillées, nouvelles commandes, masse salariale, nombre d'employés, coût de matériaux, prix à la production, permis de bâtir, chiffre d'affaires,

Indicateurs conjoncturels – Communiqué de presse

Prix à la production

Indices bruts (2000=100)
Ensemble de l'industrie, à l'exclusion de la construction
Evolution des prix de la production écoulée

Marché global													
	Jan	Fév	Mars	Avril	Mai	Juin	Juil	Août	Sept	Oct	Nov	Déc	Année
2003	100,0	100,3	100,8	101,0	100,4	100,2	99,6	99,6	99,9	100,4	100,8	100,9	100,3
2004	101,5	101,7											
Marché intérieur													
	Jan	Fév	Mars	Avril	Mai	Juin	Juil	Août	Sept	Oct	Nov	Déc	Année
2003	102,5	102,9	103,6	104,0	103,5	103,1	102,4	102,2	102,4	102,6	102,8	102,8	102,9
2004	103,5	104,3											
Marché extérieur													
	Jan	Fév	Mars	Avril	Mai	Juin	Juil	Août	Sept	Oct	Nov	Déc	Année
2003	98,1	98,3	98,6	98,8	98,3	98,2	97,8	97,8	98,1	98,7	99,2	99,4	98,4
2004	99,7	99,5											

Indices bruts (2000=100)
Ensemble de l'industrie, à l'exclusion de la construction

Marché global
—
Marché intérieur
◆
Marché extérieur
●

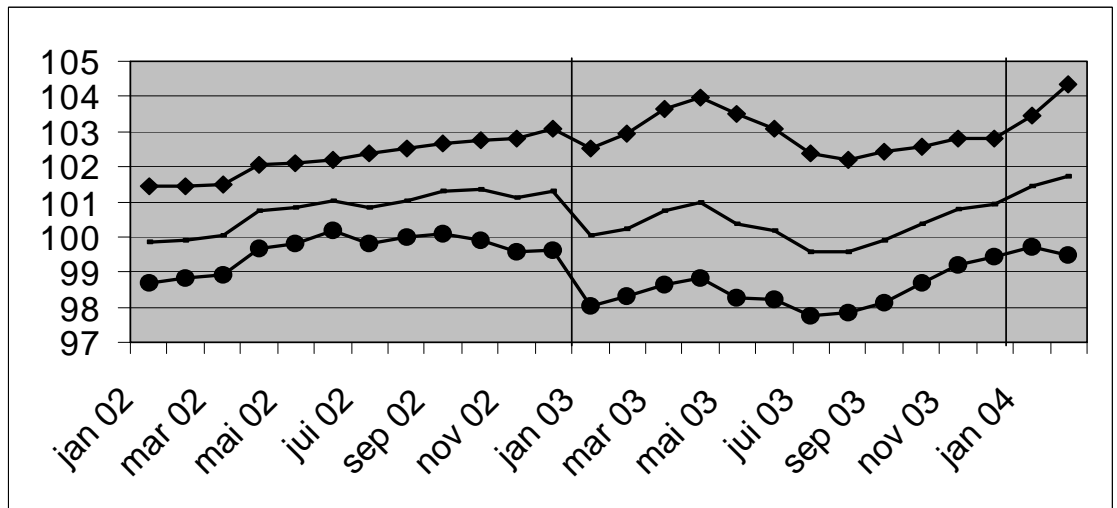

Indices bruts

- ↗↗ > 1%
- ↗ 0.2% à 1%
- -0.2% à 0.2%
- ↘ -1% à -0.2%
- ↘↘ < -1%

Comparaison des trois derniers mois avec les trois mois précédents

Branches d'activité / Grands regroupements industriels	Global	Inter.	Exter.
Ensemble de l'industrie, à l'exclusion de la construction	↗↗	↗	↗
Energie.	↗↗	↗↗	↗↗
Ensemble de l'industrie, à l'exclusion de l'énergie	↗	↗	↗↗
Biens intermédiaires	↗↗	↗↗	↗↗
Biens d'investissement	↘↘	↘	↘↘
Biens de consommation durables	↘	→	↘↘
Biens de consommation non-durables	↗	↗	↗
Industries extractives	↗	↗	↗
Industries agricoles et alimentaires	↗	↗	↗
Textile, habillement, cuir et chaussure	→	↗	→
Papier et carton; édition et imprimerie	↘	→	↘
Industrie chimique, du caoutchouc et des plastiques	↗↗	↗↗	↗↗
Fabrications métalliques	↘↘	↘	↘↘
Cokéfaction, raffinage et industries nucléaires	↘↘	↘↘	↘↘
Produits minéraux non métalliques	↘	→	↘↘
Métallurgie	↗↗	↗↗	↗↗
Meubles	↘	→	↘
Électricité	↗↗	↗↗	↗↗

Indicateurs conjoncturels – Communiqué de presse

Janvier 2004* : chiffre d'affaires industries extractives et manufacturières + 1,0%

Statu quo du chiffre d'affaires depuis deux ans déjà

Comparé aux trois mois précédents, l'indice désaisonnalisé du **chiffre d'affaires** des industries extractives et manufacturières (sur base de l'enquête Prodcum) pour la Belgique des trois derniers mois a augmenté de 1,0%.

La **tendance** des trois derniers mois comparés aux trois mois précédents montre une hausse (+0,6%) pour le Royaume. Au niveau régional, le chiffre d'affaires de la Flandre a augmenté de 0,8%, en Wallonie on constate une diminution de 1,1%.

Une répartition selon le type de produits donne +0,5% pour les biens intermédiaires, -0,6% pour les biens d'investissement, +1,2% pour les biens de consommation durables et +0,7% pour les biens de consommation non durables.

Prochain communiqué de presse : **29/4/2004**

*

* *

Reproduction autorisée moyennant indication de la source.

Sur la page suivante, vous trouverez les tableaux et graphiques annexes.

Plus d'informations sur la conjoncture !

⇒ pour une vue globale de la conjoncture en Belgique et en Europe, consultez le portail conjoncturel de l'INS (en 4 langues) :

<http://statbel.fgov.be/indicators>

⇒ Tous les renseignements méthodologiques peuvent être obtenus auprès l'Unité Conjoncture.

⇒ Il est possible d'obtenir des données sur le chiffre d'affaires plus détaillées (par sous-secteur, par région) ou traitées de façon plus approfondie (par ex : désaisonnalisées), soit ponctuellement soit en s'abonnant.

⇒ En plus des indices du chiffre d'affaires, nous calculons beaucoup d'autres indicateurs : indices des heures travaillées, nouvelles commandes, masse salariale, nombre d'employés, production, prix à la production, coût de matériaux, permit de bâtir, ...

**(hausse en % au cours des trois derniers mois, jusqu'à janvier 2004 compris, par rapport au trimestre précédent, valeurs corrigées des variations saisonnières)*

Indicateurs conjoncturels – Communiqué de presse

Chiffre d'affaires

Indices bruts (2000=100)
Valeur des biens et services vendus



Indices par jour ouvrable

Compte tenu de la durée et de la composition inégales des mois

Indices désaisonnalisés
Après élimination des variations saisonnières



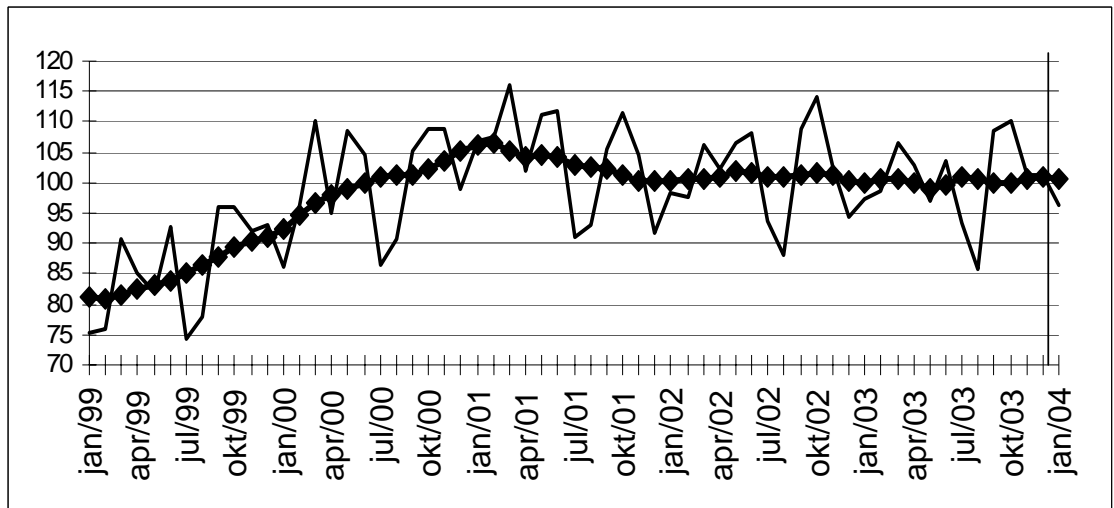

	Jan	Fév	Mars	Avril	Mai	Jun	Juil	Août	Sept	Oct	Nov	Déc	Année
Industries extractives et manufacturières													
Indices bruts													
2002	98,3	97,7	106,3	102,3	106,6	108,1	93,8	88,2	108,9	114,2	102,5	94,2	101,7
2003	97,4	98,5	106,5	102,9	97,1	103,7	93,4	85,8	108,6	110,2	101,2	101,2	100,5
2004	96,2												
Indices par jour ouvrable													
2002	97,3	96,7	105,3	101,3	105,7	107,1	92,8	87,3	107,9	113,1	101,6	93,2	100,8
2003	96,4	97,5	105,6	101,9	96,1	102,7	92,4	84,9	107,5	109,2	100,3	100,2	99,6
2004	95,2												
Indices désaisonnalisés													
2002	101,2	100,9	101,7	100,5	104,0	102,1	101,5	101,5	102,5	101,8	102,9	99,9	101,7
2003	100,6	101,5	101,1	101,3	98,4	100,1	102,6	101,2	100,4	99,9	101,6	101,8	100,9
2004	101,1												

Tendance
Industries extractives et manufacturières; après élimination des variations saisonnières et accidentelles

Indices bruts: 
Tendance : 



Evolution de la tendance
Comparaison des trois derniers mois avec les trois mois précédents

 > 2.5%
 0.5% à 2.5%
 -0.5% à 0.5%
 -2.5% à -0.5%
 < -2.5%

Branches d'activité / Grands regroupements industriels	Belgique	Flandre	Wallonie	Bruxelles
Industries extractives et manufacturières	↗	↗	↘	↗↗
Biens intermédiaires Industrie	→	↗	↘	↗
Biens d'investissement	↘	→	↗	↗↗
Biens de consommation durables	↗	↗	↗	
Biens de consommation non-durables	↗	↘	↗↗	↗↗
Industries extractives	↗	↗↗	↗	
Industries agricoles et alimentaires	↘	↘	↗	↗↗
Papier et carton; édition et imprimerie	→	↗	↘	↗
Industrie chimique, du caoutchouc et des plastiques	↗	→	↗↗	↘
Fabrications métalliques	↗↗	↗↗	↗	↗↗
Cokéfaction, raffinage et industries nucléaires	↘	↘↘	↘↘	
Produits minéraux non métalliques	↘	↗↗	↘	↗↗
Métallurgie	↗↗	↗↗	↗↗	↗↗
Meubles	↘↘	↘	↗↗	

Indicateurs conjoncturels – Permis de bâtir

Janvier 2004* : Permis de bâtir logements neufs +6,2%

L'indice dessaisonnalisée du nombre de permis de bâtir octroyés pour des **logements neufs destinés à des ménages privés** montre une hausse de 6,2%. Une ventilation d'après le type de logement donne une hausse de 10,6% pour les **maisons uni familiales** et augmente de 26,3% pour les **appartements**. Le volume de la **construction neuve non-résidentielle** augmente de 58,3%.

Pour la **rénovation de bâtiments résidentiels**, on note une augmentation de 6,6% des permis octroyés.

L'évolution de la **tendance** des trois derniers mois par rapport aux trois mois précédents est de +4,6% pour les **logements neufs destinés à des ménages privés** (+9,2% pour les **maisons uni familiales** et +13,7% pour les **appartements**) et de +4,7% pour le volume de la **construction neuve non résidentielle**. Pour la **rénovation de bâtiments résidentiels**, l'évolution est de +5,2%.

Prochain communiqué de presse : **29/04/2004**

Sur la page suivante, vous trouverez les tableaux et graphiques annexes.

*

* *

Il est obligatoire d'indiquer la source.

Plus d'informations sur la conjoncture !

⇒ pour une vue globale de la conjoncture en Belgique et en Europe, consultez le portail conjoncturel de l'INS (en 4 langues) sur Internet :

<http://statbel.fgov.be/indicators>

⇒ Tous les renseignements méthodologiques au sujet des chiffres peuvent être obtenus l'Unité Conjoncture.

⇒ Il est possible d'obtenir des données sur les permis de bâtir plus détaillées (par sous-secteur, par région) ou traitées de façon plus approfondie (par ex : désaisonnalisées), ponctuellement ou mensuellement (sur base d'abonnement).

⇒ En plus d'indices des permis de bâtir, nous disposons de beaucoup d'autres indicateurs : indices de la production, nouvelles commandes, masse salariale, nombre d'employés, heures prestées, prix à la production, chiffre d'affaires, coût de matériaux, ...

**(hausse en % au cours des trois derniers mois, jusqu'à janvier 2004 compris, par rapport au trimestre précédent, valeurs corrigées des variations saisonnières)*

Indicateurs conjoncturels – Permis de bâtir

Permis de bâtir

**Indices bruts
(2000=100)**
Permis de bâtir

	Jan	Fév	Mars	Avril	Mai	Juin	Juil	Août	Sept	Oct	Nov	Déc	Année
Bâtiments d'habitation (nombre de nouveaux bâtiments)													
2003	86,6	84,0	103,1	104,7	95,6	103,9	103,2	85,6	103,7	94,7	80,8	106,2	96,0
2004	105,2												
Bâtiments d'habitation (nombre de nouveaux logements)													
2003	93,2	90,2	110,3	118,1	98,9	116,7	106,9	104,6	112,3	105,4	92,1	126,0	106,2
2004	135,6												
Bâtiments d'habitation (nombre de bâtiments renovés)													
2003	87,5	95,4	112,5	119,6	121,5	127,2	125,0	111,9	121,7	108,6	97,7	113,4	111,8
2004	105,1												
Bâtiments non résidentiels (volume des nouveaux bâtiments)													
2003	45,7	68,9	56,5	54,6	48,6	78,0	55,1	41,3	94,9	60,9	67,7	73,5	62,1
2004	108,5												

Tendance

Après élimination
des variations
saisonnnières et
accidentelles

Volume des
bâtiments non
résidentiels

Nombre de
logements

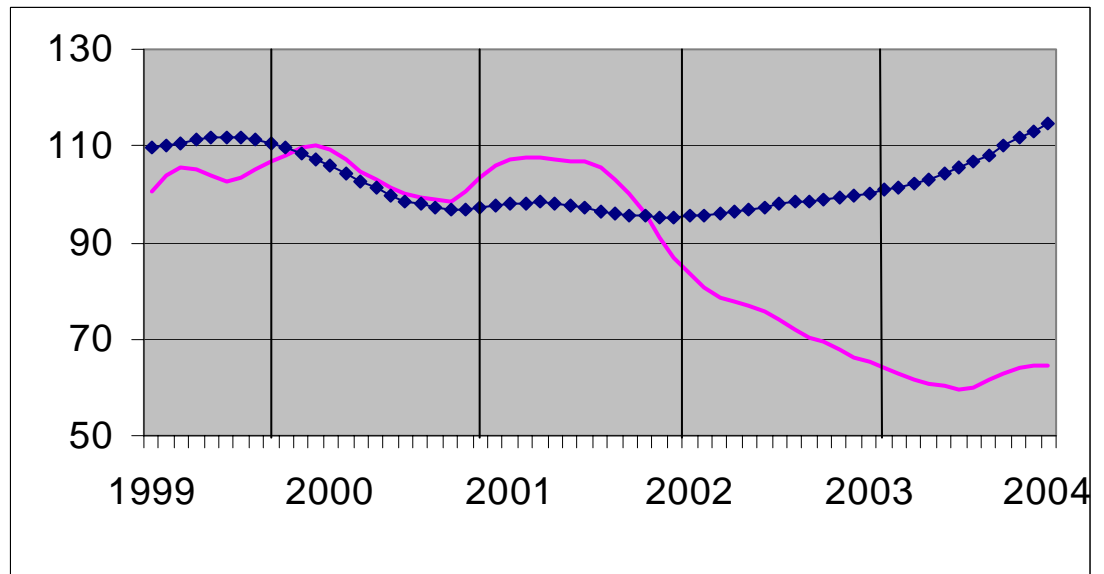

Evolution de la tendance

Comparaison des
trois derniers mois
avec les trois mois
précédents

↗↗ > 5%
↗ 1% à 5%
→ -1% à 1%
↘ -5% à -1%
↘↘ < -5%

BE : Belgique
VL : Flandre
WA : Wallonie
BR : Bruxelles

Evolution de la tendance	BE	VL	WA	BR
Nombre de nouveaux logements	↗	↗↗	↗	↗↗
Nombre de nouveaux bâtiments	↗↗	↗↗	↗	↗
Nombre de nouveaux bâtiments avec un logement	↗↗	↗↗	↗	↗
Nombre d'appartements	↗↗	↗↗	↗	↗↗
Bâtiments d'habitation - surface habitable	↗↗	↗↗	↗	↗↗
Nombre de nouveaux bâtiments non résidentiels	↗↗	↘	→	↗↗
Bâtiments non résidentiels - Volume	↗	↗↗	↗↗	↗↗
Nombre de bâtiments résidentiels renovés	↗↗	↗	↗↗	↘
Nombre de bâtiments non résidentiels renovés	↗	↗	→	↘↘

Indicateurs conjoncturels – Communiqué de presse

Janvier 2004* : Chiffre d'affaires (TVA) + 1,0%

Les indices désaisonnalisés du chiffre d'affaires de l'agriculture, de l'industrie et des services en Belgique (sur base des déclarations à la TVA) a augmenté de 1,0% en janvier 2004.

Le chiffre d'affaires de l'industrie et de la construction a diminué de 1,2%, le commerce et les services montrent une augmentation de 2,1%.

Au niveau régional, le chiffre d'affaires a augmenté de 1,8% en Flandre, en Wallonie on constate une diminution de 2,6% et à Bruxelles l'indice du chiffre d'affaires a monté de 5,0%.

Prochain communiqué de presse : **29/04/2004**

*

* *

Reproduction autorisée moyennant indication de la source.

Sur la page suivante, vous trouverez les tableaux et graphiques annexes.

Plus d'informations sur la conjoncture !

⇒ pour une vue globale de la conjoncture en Belgique et en Europe, consultez le portail conjoncturel de l'INS (en 4 langues) :

<http://statbel.fgov.be/indicators>

⇒ Tous les renseignements méthodologiques peuvent être obtenus auprès l'Unité Conjoncture.

⇒ Il est possible d'obtenir des données sur le chiffre d'affaires plus détaillées (par sous-secteur, par région) ou traitées de façon plus approfondie (par ex : désaisonnalisées), soit ponctuellement soit en s'abonnant.

⇒ En plus des indices du chiffre d'affaires, nous calculons beaucoup d'autres indicateurs : production, indices des heures travaillées, nouvelles commandes, masse salariale, nombre d'employés, coût de matériaux, prix à la production, permis de bâtir, chiffre d'affaires,

**(hausse en % au cours des trois derniers mois, jusqu'à janvier 2004 compris, par rapport au trimestre précédent, valeurs corrigées des variations saisonnières)*

Indicateurs conjoncturels – Communiqué de presse

Chiffre d'affaires (TVA)

Indices bruts (2000=100), chiffres d'affaires en valeur sur base des déclarations à la TVA, non déflatés

	Jan	Fév	Mars	Avril	Mai	Juin	Juil	Août	Sept	Oct	Nov	Déc	Année
Agriculture, de l'industrie et des services													
2003	110,2	105,3	119,7	116,8	111,7	122,8	105,6	96,5	123,3	122,4	109,1	123,8	113,9
2004	115,1												
Industrie et construction													
2003	103,2	102,0	115,2	109,8	105,9	114,2	94,1	88,0	111,5	112,6	101,7	106,6	105,4
2004	96,9												
Services													
2003	113,5	107,3	122,6	121,1	115,2	128,2	112,6	101,5	130,4	128,4	113,7	134,1	119,0
2004	126,1												

Indices désaisonnalisés (2000=100), après élimination des variations saisonnières

	Jan	Fév	Mars	Avril	Mai	Juin	Juil	Août	Sept	Oct	Nov	Déc	Année
Agriculture, de l'industrie et des services													
2003	116,0	112,4	113,6	115,1	111,9	116,9	115,5	113,1	115,2	115,1	112,1	110,7	114,0
2004	123,9												
Industrie et construction													
2003	106,3	107,8	109,9	108,4	107,5	108,3	104,8	102,5	103,9	103,7	102,4	101,7	105,6
2004	102,1												
Services													
2003	116,8	117,1	116,0	117,9	118,4	119,6	119,4	119,6	121,8	120,1	120,5	121,5	119,0
2004	126,8												

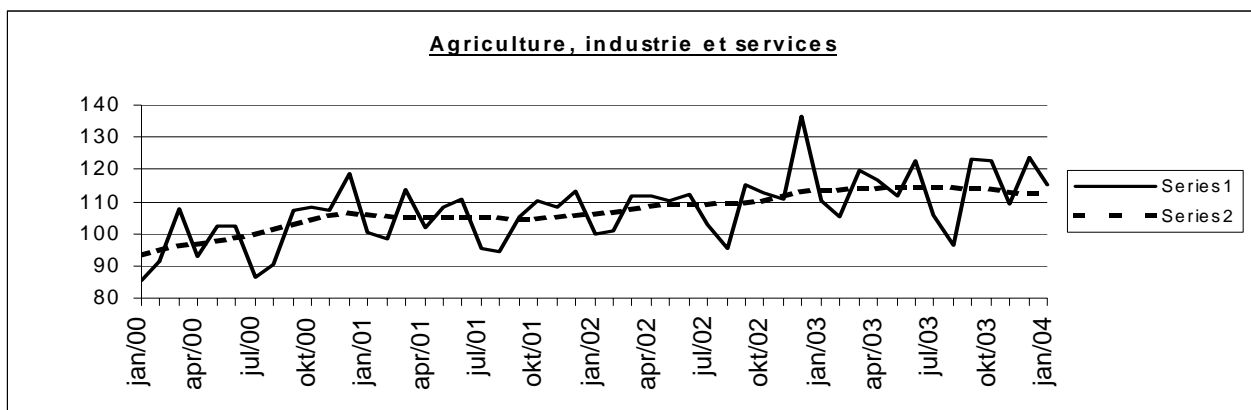

Tendance (2000=100), répartition par région					Légende	
Après élimination des variations saisonnières et accidentelles						
Comparaison des trois derniers mois avec les trois mois précédents						
	Belgique	Flandre	Wallonie	Bruxelles	↗ ↗	> 2.5%
Agriculture, industrie et services	↘	↘	→	↗ ↗	↗	van 0.5% tot 2.5%
Industrie et construction	↘	→	↘	↘ ↘	→	van -0.5% tot 0.5%
Services	↗	→	↘	↗ ↗	↘	van -2.5% tot -0.5%
					↘ ↘	< -2.5%

	Agriculture, industrie et services	Industrie et construction	Services
Tous les marchés	↘	↘	↗
Marché intérieur	↗	→	↗
Marchés extérieurs	↗	↘	↗ ↗
Union Européenne	↘	→	↗
Hors de l'Union Européenne	→	↘	↗ ↗

Indicateurs conjoncturels – Communiqué de presse

Janvier 2004* : Investissements - 1,5%

Les indices désaisonnalisés des investissements de l'agriculture, de l'industrie et des services en Belgique (sur base des déclarations à la TVA) ont diminué de 1,5% en janvier 2004.

Les investissements de l'industrie et de la construction ont diminué de 17,8%, le commerce et les services montrent une diminution de 6,3%.

Au niveau régional, les investissements ont diminué de 1,1% en Flandre, en Wallonie on constate une diminution de 6,0% et à Bruxelles l'indice des investissements a monté de 2,7%.

Prochain communiqué de presse : **29/04/2004**

*

* *

Reproduction autorisée moyennant indication de la source.

Sur la page suivante, vous trouverez les tableaux et graphiques annexes.

Plus d'informations sur la conjoncture !

⇒ pour une vue globale de la conjoncture en Belgique et en Europe, consultez le portail conjoncturel de l'INS (en 4 langues) :

<http://statbel.fgov.be/indicators>

⇒ Tous les renseignements méthodologiques peuvent être obtenus auprès l'Unité Conjoncture.

⇒ Il est possible d'obtenir des données sur les investissements plus détaillées (par sous-secteur, par région) ou traitées de façon plus approfondie (par ex : désaisonnalisées), soit ponctuellement soit en s'abonnant.

⇒ En plus des indices des investissements, nous calculons beaucoup d'autres indicateurs : production, indices des heures travaillées, nouvelles commandes, masse salariale, nombre d'employés, coût de matériaux, prix à la production, permis de bâtir, chiffre d'affaires,

**(hausse en % au cours des trois derniers mois, jusqu'à janvier 2004 compris, par rapport au trimestre précédent, valeurs corrigées des variations saisonnières)*

Indicateurs conjoncturels – Communiqué de presse

Investissements

Indices bruts (2000=100), investissements en valeur sur base des déclarations à la TVA, non déflatés

	Jan	Fév	Mars	Avril	Mai	Juin	Juil	Août	Sept	Oct	Nov	Déc	Année
Agriculture, de l'industrie et des services													
2003	78,1	76,0	103,5	92,0	90,6	117,1	80,6	78,0	98,5	98,7	88,2	158,5	96,7
2004	79,4												
Industrie et construction													
2003	66,0	72,9	81,2	78,5	77,3	101,1	74,2	78,1	99,7	110,9	76,7	136,0	87,7
2004	70,7												
Services													
2003	85,2	77,1	116,6	100,2	98,7	126,0	84,7	77,5	96,8	91,2	95,6	173,1	101,9
2004	84,8												

Indices désaisonnalisés (2000=100), après élimination des variations saisonnières

	Jan	Fév	Mars	Avril	Mai	Juin	Juil	Août	Sept	Oct	Nov	Déc	Année
Agriculture, de l'industrie et des services													
2003	97,9	98,4	99,7	99,3	98,4	99,6	96,3	97,1	97,4	96,7	94,0	95,7	97,5
2004	97,1												
Industrie et construction													
2003	86,8	88,9	86,6	86,4	88,7	93,4	90,8	90,3	96,7	105,3	74,5	76,5	88,7
2004	89,4												
Services													
2003	101,7	100,6	108,4	108,0	104,4	109,0	98,9	102,1	104,5	98,7	75,5	108,0	101,6
2004	102,6												

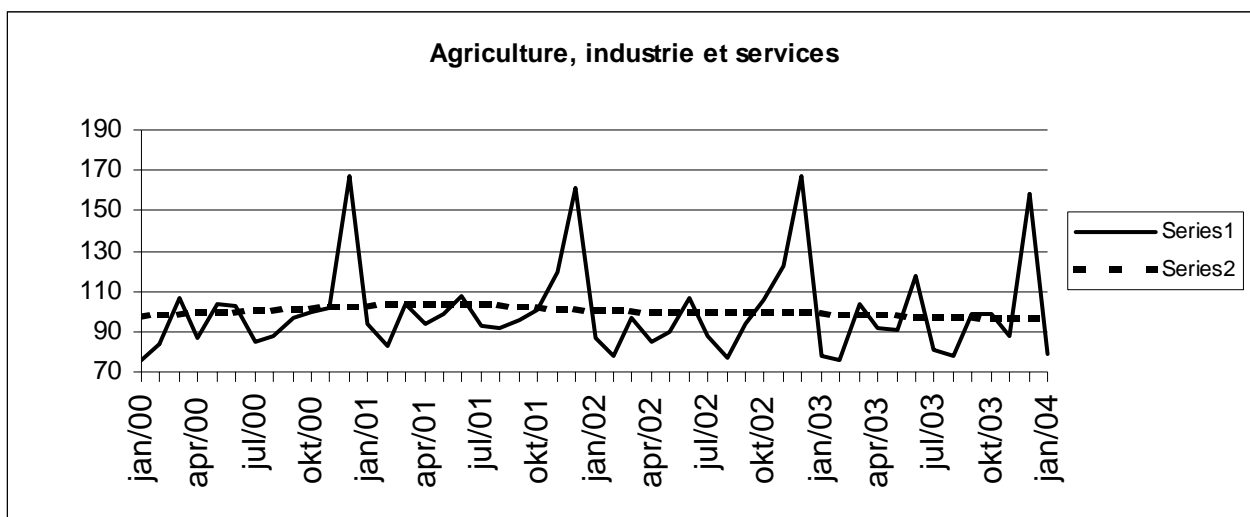

Tendance (2000=100), répartition par région

Après élimination des variations saisonnières et accidentelles.

Comparaison des trois derniers mois avec les trois mois précédents.

	Belgique	Flandre	Wallonie	Bruxelles	Legende	
Agriculture, de l'industrie et des services	▲	▼	▲	▲		
Industrie et construction	▼▼	→	▼▼	▲▲		
Biens intermédiaires, à l'exclusion de l'énergie	▼	▼▼	▼▼	▼▼	▼▼	> 2.5%
Biens d'investissement	▲▲	▲▲	▲	▲▲	▼	van 0.5% tot 2.5%
Biens de consommation durables	▲▲	▲▲	▲	▲▲	→	van -0.5% tot 0.5%
Biens de consommation non durables	▼	▼▼	▲▲	▲	▲	van -2.5% tot -0.5%
Energie	▼▼	▼	▼▼	▲▲	▲▲	< -2.5%
Métallurgie et travail des métaux	▲▲	▲▲	▲▲	▼▼		
Industrie chimique	▼▼	▲▲	▼▼	▼		
Construction	▼	▼	▲	▼▼		
Services	→	▼▼	▼	→		
Commerce	→	▼▼	→	▲		

Industrie et construction

Industrie

PRODCOM – Introduction par activité

Introduction

Le 1er janvier 1994 marque un tournant dans l'établissement des statistiques mensuelles de la production industrielle. Jusqu'en 1993, il existait une statistique mensuelle spécifique pour la plupart des secteurs. La nomenclature de marchandises utilisée était une liste empirique de produits par branche d'activité.

Depuis l'achèvement du marché unique au 1er janvier '93, on assiste à une demande accrue de résultats comparables au plan international. On veut pouvoir coupler les données relatives à la production à celles du commerce extérieur. Ceci nous a menés à l'enquête PRODCOM.

Sont assujetties à Prodcum la plupart des entreprises industrielles occupant au moins 10 personnes ou dont le chiffre d'affaires atteint 2 478 935,25 EUR et certaines autres entreprises ayant une activité industrielle accessoire occupant au moins 20 travailleurs.

Pour diverses raisons les statistiques de certains secteurs (énergie, récupération, distribution d'eau, les abattoirs, les laiteries, la sidérurgie) sont encore collectées selon l'ancien système.

La liste Prodcum, nouvelle nomenclature des statistiques de la production, comporte quelque 5.700 produits industriels, essentiellement des marchandises, mais également un certain nombre de services industriels. Chaque rubrique de la liste Prodcum est désignée par un code à huit chiffres. Les quatre premiers chiffres correspondent à une classe de la NACE-rév.1. L'on a pu établir ainsi une cohérence entre produits et activités. De plus, les rubriques de la liste Prodcum se composent d'articles ou de groupes d'articles de la nomenclature combinée.

L'enquête s'effectue au niveau de l'unité locale. Si plusieurs activités sont exercées dans une unité locale, on remplit une déclaration par activité, c'est-à-dire par division (2 chiffres) de la NACE-rév.1. Outre les données relatives à la valeur de la production suivant l'activité principale (quantités et livraisons), on demande également des données sur l'emploi et le volume de travail.

Dans ce tableau, la valeur de la production d'un établissement est rangée suivant un seul code à quatre chiffres de la NACE-rév.1. Ce code correspond à l'activité principale de l'entreprise.

Illustrons ceci par un exemple:

Soit un établissement X qui produit les produits A (code 17.20.31.59) et B (code 17.30.30.30) à raison respectivement de 60 000 EUR et 40 000 EUR. Ces produits appartiennent à des classes différentes de la NACE-rév.1 (les quatre premiers chiffres du code Prodcum des produits A et B sont différents). Il résulte de ceci que l'établissement X reçoit comme activité principale le code correspondant aux quatre premiers chiffres du produit A soit 17.20 (ce dernier représente la plus grande part de la valeur de la production de l'établissement X).

Dans le tableau, toute la valeur de la production de l'établissement X, c.-à-d. 100 000 EUR, est associée au code d'activité principale 17.2 (trois chiffres).

Si ces résultats sont provisoires, c'est parce que l'on est encore confronté à un faible pourcentage de non-réponses.

Les différences importantes constatées dans certains secteurs, entre décembre d'une certaine année et janvier de l'année suivante, sont en partie dues à la mise à jour annuelle du fichier des déclarants Prodcum.

PRODCOM - Livraisons par activité

Valeur de la production industrielle (1) suivant l'activité principale de l'établissement (chiffres provisoires en 1 000 €)

Code NACE	Activité	2003		2003	2004
		Novembre	Décembre		Janvier
14	Autres industries extractives	54 862	47 845	691 132	46 366
14.1	- Extraction de pierres	17 802	14 563	203 857	15 732
14.2	- Extraction de sables et d'argiles	31 303	25 183	399 421	21 799
14.B	- Extractions minérales n.d.a. (14.B = 14.3 + 14.4 + 14.5)	5 757	8 099	87 855	8 835
1C	Industries alimentaires (1C= 15 sauf abattoirs et laiteries)	1 579 252	1 646 610	19 057 322	1 529 239
15.B	- Industrie des viandes (15B= 15.1 sauf l'abattage)	260 045	289 318	3 202 960	261 795
15.2	- Transformation et conservation de poisson et fabrication de produits à base de poisson	32 474	42 183	358 997	24 885
15.3	- Transformation et conservation de fruits et légumes	158 351	174 133	1 908 909	158 303
15.4	- Industrie des corps gras	118 907	116 534	1 379 333	114 362
15.C	- Glaces de consommation (15.C = 15.52)	10 664	11 340	234 501	12 340
15.6	- Travail des grains et fabrication de produits amylacés	154 505	153 145	2 076 105	172 241
15.7	- Fabrication d'aliments pour animaux	135 141	155 280	1 615 410	144 245
15.8	- Autres industries alimentaires	518 332	513 170	5 691 811	448 054
15.9	- Industrie des boissons	190 832	191 508	2 589 296	193 015
16	Industrie du tabac	33 715	34 951	391 112	31 641
17	Industrie textile	412 214	350 896	4 821 704	398 301
17.1	- Filature	25 445	22 844	313 641	28 493
17.2	- Tissage	106 450	83 070	1 225 861	109 417
17.3	- Ennoblement textile	22 612	21 416	280 596	24 068
17.4	- Fabrication d'articles confectionnés en textile, sauf habillement	37 807	35 544	418 586	30 211
17.5	- Autres industries textiles	211 054	178 677	2 441 814	195 442
17.6	- Fabrication d'étoffes à mailles	5 884	5 664	80 679	5 811

(1) Livraisons y compris les traitements et services industriels et le travail à façon fourni à l'étranger.

PRODCOM - Livraisons par activité

Valeur de la production industrielle (1) suivant l'activité principale de l'établissement (chiffres provisoires en 1 000 €) - suite

Code NACE	Activité	2003		2003	2004
		Novembre	Décembre		Janvier
17.7	- Fabrication d'articles à mailles	2 962	3 682	60 528	4 859
18	Industrie de l'habillement et des fourrures	23 400	25 250	442 126	41 012
19	Industrie du cuir et de la chaussure	9 462	10 750	125 867	8 838
19.A	- Apprêt et tannage des cuirs et fabrication d'articles de voyage et de maroquinerie (19.A = 19.1 + 19.2)	7 879	9 320	103 610	6 757
19.3	- Fabrication de chaussures	1 583	1 430	22 258	2 081
20	Travail du bois et fabrication d'articles en bois, liège, vannerie ou sparterie à l'exclusion des meubles	176 078	167 547	2 248 122	174 296
20.1	- Sciage et rabotage du bois, imprégnation du bois	28 960	25 917	402 414	30 430
20.2	- Fabrication de panneaux de bois	74 440	72 221	978 163	78 000
20.3	- Fabrication de charpentes et de menuiseries	48 230	47 442	574 174	42 514
20.4	- Fabrication d'emballages en bois	18 807	17 233	225 439	19 249
20.5	- Fabrication d'objets divers en bois, liège, vannerie ou sparterie	5 641	4 734	67 933	4 104
21	Fabrication de pâte à papier, de papier et d'articles en papier	294 243	288 061	3 739 607	304 224
21.1	- Fabrication de pâte à papier, de papier et de carton	136 918	130 877	1 683 253	135 669
21.2	- Fabrication d'articles en papier ou en carton	157 325	157 185	2 056 354	168 555
22	Edition, imprimerie, reproduction	399 175	430 686	4 599 336	345 842
22.A	- Édition et reproduction des enregistrements (22.A = 22.1 + 22.3)	194 297	196 478	2 145 340	156 258
22.2	- Imprimerie et activités annexes	204 878	234 208	2 453 996	189 584
24	Fabrication de produits chimiques	2 229 215	2 238 329	27 120 503	2 104 401
24.1	- Fabrication de produits chimiques de base	1 284 075	1 191 843	15 896 354	1 338 398
24.2	- Fabrication de produits agrochimiques	39 167	56 315	706 370	70 588
24.3	- Fabrication de peintures, vernis, encres d'imprimerie et mastics	72 896	59 929	902 940	69 547
24.4	- Fabrication de produits pharmaceutiques et de produits chimiques et botaniques à usage médical	496 517	612 796	5 304 778	297 596

(1) Livraisons y compris les traitements et services industriels et le travail à façon fourni à l'étranger.

PRODCOM - Livraisons par activité

Valeur de la production industrielle (1) suivant l'activité principale de l'établissement (chiffres provisoires en 1 000 €) - suite

Code NACE	Activité	2003		2003	2004
		Novembre	Décembre		Janvier
24.5	- Fabrication de savons et détergents, de produits d'entretien, parfums et cosmétiques	87 154	93 457	1 174 852	93 855
24.6	- Fabrication d'autres produits chimiques	207 268	185 822	2 650 609	198 244
24.7	- Fabrication de fibres artificielles ou synthétiques	42 138	38 165	484 599	36 174
25	Fabrication de produits en caoutchouc et en matières plastiques	367 092	327 726	4 621 567	405 956
25.1	- Fabrication de produits en caoutchouc	28 439	27 382	375 677	33 155
25.2	- Transformation des matières plastiques	338 653	300 344	4 245 890	372 801
26	Fabrication d'autres produits minéraux non métalliques	407 207	335 356	5 086 790	349 902
26.1	- Fabrication de verre et d'articles en verre	145 324	114 824	1 700 801	130 549
26.A	- Fabrication de carreaux et produits en céramique (26.A = 26.2 + 26.3)	11 311	13 577	151 110	12 183
26.4	- Fabrication de tuiles, briques et autres produits en terre cuite pour la construction	21 887	15 486	283 498	20 467
26.5	- Fabrication de ciment, chaux et plâtre	51 236	43 486	678 936	49 106
26.6	- Fabrication d'ouvrages en béton, en ciment ou en plâtre	137 349	115 141	1 748 274	102 814
26.7	- Taille, façonnage et finissage de pierres ornementales et de construction	16 049	15 728	207 854	13 120
26.8	- Fabrication d'autres produits minéraux non métalliques	24 050	17 113	316 316	21 664
2E	Métallurgie (2E= 27 sauf Groupement de la Sidérurgie)	377 010	333 323	4 618 893	410 119
27.A	- Sidérurgie et ferro-alliages (sauf Groupement de la Sidérurgie), y.c. les tubes (27.A = 27.1 + 27.2)	16 568	12 656	201 331	20 115
27.3	- Autres opérations de première transformation du fer et de l'acier	90 221	72 471	1 072 543	93 957
27.4	- Production de métaux non ferreux	248 977	230 294	3 083 736	274 543
27.5	- Fonderie	21 243	17 902	261 283	21 504
28	Travail des métaux	572 965	589 713	7 166 903	536 036
28.1	- Fabrication d'éléments en métal pour la construction	196 342	208 819	2 437 288	168 561
28.2	- Fabrication de réservoirs métalliques et de chaudières pour le chauffage central	73 232	86 391	902 009	68 547

(1) Livraisons y compris les traitements et services industriels et le travail à façon fourni à l'étranger.

PRODCOM - Livraisons par activité

Valeur de la production industrielle (1) suivant l'activité principale de l'établissement (chiffres provisoires en 1 000 €) - suite

Code NACE	Activité	2003		2003	2004
		Novembre	Décembre		Janvier
28.3	- Fabrication de générateurs de vapeur	33 880	40 208	446 651	30 231
28.4	- Forge, emboutissage, estampage et profilage des métaux; métallurgie des poudres	18 997	15 674	224 844	21 255
28.5	- Traitement et revêtement des métaux; mécanique générale	104 321	101 130	1 297 241	101 479
28.6	- Fabrication de coutellerie, d'outillage et de quincaillerie	35 294	32 608	443 703	35 533
28.7	- Fabrication d'autres ouvrages en métaux	110 899	104 883	1 415 167	110 429
29	Fabrication de machines et équipements	605 215	698 366	7 266 922	510 413
29.1	- Fabrication d'équipements mécaniques à l'exclusion des moteurs pour avions, véhicules et motocycles	133 797	147 881	1 627 174	109 859
29.2	- Fabrication d'autres machines d'usage général	170 331	204 758	2 197 167	170 941
29.3	- Fabrication de machines agricoles et forestières	31 451	49 151	586 216	33 901
29.4	- Fabrication de machines-outils	20 560	31 993	270 835	14 950
29.5	- Fabrication d'autres machines d'usage spécifique	170 794	208 511	2 061 609	146 491
29.6	- Fabrication d'armes et de munitions	54 593	32 748	276 226	12 252
29.7	- Fabrication d'appareils domestiques	23 689	23 323	247 694	22 019
30	Fabrication de machines de bureau et de matériel informatique	27 382	28 875	323 512	21 506
31	Fabrication de machines et appareils électriques	317 694	337 429	3 845 697	285 171
31.1	- Fabrication de moteurs, génératrices et transformateurs électriques	42 493	46 906	556 945	35 641
31.2	- Fabrication de matériel de distribution et de commande électrique	69 278	81 315	818 935	67 116
31.3	- Fabrication de fils et câbles isolés	35 159	27 460	428 763	34 961
31.4	- Fabrication d'accumulateurs et de piles électriques	26 197	22 245	245 887	18 093
31.5	- Fabrication de lampes et d'appareils d'éclairage	49 477	45 193	586 298	47 869
31.6	- Fabrication d'autres matériels électriques	95 090	114 309	1 208 869	81 492
32	Fabrication d'équipements de radio, télévision et communication	220 933	177 615	2 462 139	219 171

(1) Livraisons y compris les traitements et services industriels et le travail à façon fourni à l'étranger.

PRODCOM - Livraisons par activité

Valeur de la production industrielle (1) suivant l'activité principale de l'établissement (chiffres provisoires en 1 000 €) - suite

Code NACE	Activité	2003		2003	2004
		Novembre	Décembre		Janvier
32.1	- Fabrication de composants électroniques	41 749	45 258	488 310	42 785
32.A	- Appareils de communication (32.A = 32.2+32.3)	179 184	132 357	1 973 828	176 386
33	Fabrication d'instruments médicaux, de précision, d'optique et d'horlogerie	73 294	82 588	881 013	67 676
33.1	- Fabrication de matériel médico-chirurgical et d'orthopédie	17 262	19 822	215 105	16 504
33.2	- Fabrication d'instruments de mesure, de contrôle et de navigation	45 402	48 288	521 260	36 613
33.3	- Fabrication d'équipements de contrôle des processus industriels	7 105	6 724	86 166	8 700
33.4	- Fabrication d'instruments d'optique et de matériel photographique	3 166	7 329	52 870	5 369
33.5	- Horlogerie	359	424	5 612	490
34	Construction et assemblage de véhicules automobiles, de remorques et semi-remorques	1 414 292	1 311 717	14 949 387	1 200 992
34.1	- Construction et assemblage de véhicules automobiles	1 078 116	1 000 495	11 147 873	885 363
34.2	- Fabrication de carrosseries, remorques et caravanes	97 043	103 297	1 203 479	99 544
34.3	- Fabrication de parties et accessoires pour les véhicules à moteur et pour leurs moteurs	239 132	207 926	2 598 035	216 084
35	Fabrication d'autres matériels de transport	102 258	104 536	1 241 489	90 008
35.1	- Construction navale	15 239	13 360	133 679	8 085
35.4	- Fabrication de motocycles et de bicyclettes	3 930	4 141	64 576	5 068
35.1	- Construction aéronautique et spatial et de matériel ferroviaire roulant (35.1 = 35.2 + 35.3)	83 089	87 035	1 043 234	76 856
36	Fabrication de meubles; industries diverses	230 293	233 195	2 750 683	213 877
36.1	- Fabrication de meubles	179 538	170 695	2 152 923	169 218
36.2	- Travail des pierres précieuses et fabrication de bijoux	30 657	44 017	370 934	25 257
36.3	- Fabrication d'instruments de musique	141	164	1 742	
36.4	- Fabrication d'articles de sport	880	1 034	10 304	535
36.5	- Fabrication de jeux et jouets	8 480	7 438	96 271	8 423

(1) Livraisons y compris les traitements et services industriels et le travail à façon fourni à l'étranger.

PRODCOM - Livraisons par activité

Valeur de la production industrielle (1) suivant l'activité principale de l'établissement (chiffres provisoires en 1 000 €) - suite et fin

Code NACE	Activité	2003		2003	2004
		Novembre	Décembre		Janvier
36.6	- Autres industries diverses	10 597	9 849	118 510	
36.A	- Autres industries diverses, y compris la fabrication d'instruments de musique (36.A = 36.3 + 36.6)	10 738	10 012	120 252	10 443
	Total	9 927 249	9 801 365	118 451 828	9 294 988

(1) Livraisons y compris les traitements et services industriels et le travail à façon fourni à l'étranger.

PRODCOM - Emploi, heures et salaires

Emploi, heures et salaires suivant l'activité principale de l'établissement (chiffres provisoires)

Code NACE	Activité		2003		2003	2004
			Novembre	Décembre		Janvier
14	Autres industries extractives	Nbre d'ouvriers	2 375	2 376	2 379	2 350
		Nbre d'employés	785	778	783	767
		Total	3 160	3 154	3 163	3 117
		Nbre d'heures (1)	391 531	346 941	401 769	404 841
		Salaires trimestriels (2)		27 640	91 860	
14.1	- Extraction de pierres	Nbre d'ouvriers	1 170	1 169	1 160	1 169
		Nbre d'employés	313	311	305	306
		Total	1 483	1 480	1 465	1 475
		Nbre d'heures (1)	192 058	162 847	184 976	194 172
		Salaires trimestriels (2)		14 159	44 784	
14.2	- Extraction de sables et d'argiles	Nbre d'ouvriers	1 098	1 099	1 104	1 075
		Nbre d'employés	356	351	362	351
		Total	1 454	1 450	1 467	1 426
		Nbre d'heures (1)	173 748	160 438	188 302	183 215
		Salaires trimestriels (2)		11 771	40 894	
14.B	- Extractions minérales n.d.a. (14.B = 14.3 + 14.4 + 14.5)	Nbre d'ouvriers	107	108	114	106
		Nbre d'employés	116	116	115	110
		Total	223	224	230	216
		Nbre d'heures (1)	25 725	23 656	28 490	27 454
		Salaires trimestriels (2)		1 711	6 182	
1C	Industries alimentaires (1C = 15 sauf abattoirs et laiteries)	Nbre d'ouvriers	47 203	46 591	46 764	46 115
		Nbre d'employés	18 720	18 686	18 640	18 608
		Total	65 923	65 277	65 405	64 723
		Nbre d'heures (1)	7 629 454	7 696 690	8 002 034	8 206 907
		Salaires trimestriels (2)		494 354	1 674 257	
15.B	- Industrie des viandes (15B = 15.1 sauf l'abattage)	Nbre d'ouvriers	10 316	10 053	10 299	10 013
		Nbre d'employés	1 850	1 836	1 859	1 841
		Total	12 166	11 889	12 158	11 854
		Nbre d'heures (1)	1 369 516	1 459 739	1 472 934	1 509 483
		Salaires trimestriels (2)		75 520	259 327	
15.2	- Transformation et conservation de poisson et fabrication de produits à base de poisson	Nbre d'ouvriers	1 065	1 062	1 067	1 067
		Nbre d'employés	445	446	442	436
		Total	1 510	1 508	1 510	1 503
		Nbre d'heures (1)	174 775	194 467	189 109	190 633
		Salaires trimestriels (2)		10 302	34 453	
15.3	- Transformation et conservation de fruits et légumes	Nbre d'ouvriers	5 369	5 319	5 302	5 271
		Nbre d'employés	1 340	1 346	1 328	1 348
		Total	6 709	6 665	6 631	6 619
		Nbre d'heures (1)	771 876	735 537	813 523	830 916
		Salaires trimestriels (2)		44 998	151 982	
15.4	- Industrie des corps gras	Nbre d'ouvriers	705	703	703	697
		Nbre d'employés	595	591	584	597
		Total	1 300	1 294	1 288	1 294
		Nbre d'heures (1)	156 316	160 016	158 922	174 431
		Salaires trimestriels (2)		13 559	45 751	
15.C	- Glaces de consommation (15.C = 15.52)	Nbre d'ouvriers	1 180	1 191	1 210	1 191
		Nbre d'employés	252	251	252	219
		Total	1 432	1 442	1 462	1 410
		Nbre d'heures (1)	131 657	126 937	168 910	148 364
		Salaires trimestriels (2)		9 429	32 342	
15.6	- Travail des grains et fabrication de produits amylacés	Nbre d'ouvriers	2 017	2 010	1 965	1 961
		Nbre d'employés	1 534	1 535	1 555	1 529
		Total	3 551	3 545	3 520	3 490
		Nbre d'heures (1)	435 652	445 796	462 156	479 921
		Salaires trimestriels (2)		35 670	121 864	
15.7	- Fabrication d'aliments pour animaux	Nbre d'ouvriers	1 500	1 500	1 527	1 496
		Nbre d'employés	1 386	1 382	1 397	1 379
		Total	2 886	2 882	2 925	2 875
		Nbre d'heures (1)	357 091	366 188	389 632	397 120
		Salaires trimestriels (2)		25 005	85 184	

(1) Jusque décembre 1998 heures-ouvriers, à partir de janvier 1999 heures prestées par les travailleurs (employés et ouvriers).

(2) Salaires et traitements bruts du trimestre, des employés et ouvriers occupés dans les divisions industrielles (en 1000 €).

PRODCOM - Emploi, heures et salaires

Emploi, heures et salaires suivant l'activité principale de l'établissement (chiffres provisoires) - suite

Code NACE	Activité		2003		2003	2004
			Novembre	Décembre		Janvier
15.8	- Autres industries alimentaires	Nbre d'ouvriers	20 044	19 739	19 692	19 414
		Nbre d'employés	7 957	7 951	7 846	7 900
		Total	28 001	27 690	27 538	27 314
		Nbre d'heures (1)	3 277 449	3 206 749	3 272 183	3 342 742
		Salaires trimestriels (2)		202 146	662 516	
15.9	- Industrie des boissons	Nbre d'ouvriers	5 007	5 014	4 996	5 005
		Nbre d'employés	3 361	3 348	3 373	3 359
		Total	8 368	8 362	8 370	8 364
		Nbre d'heures (1)	955 122	1 001 261	1 074 662	1 133 297
		Salaires trimestriels (2)		77 725	280 839	
16	Industrie du tabac	Nbre d'ouvriers	1 385	1 382	1 411	1 403
		Nbre d'employés	437	436	446	435
		Total	1 822	1 818	1 858	1 838
		Nbre d'heures (1)	198 224	183 475	212 520	213 719
		Salaires trimestriels (2)		13 436	44 869	
17	Industrie textile	Nbre d'ouvriers	26 915	26 744	27 469	26 494
		Nbre d'employés	5 506	5 515	5 552	5 467
		Total	32 421	32 259	33 021	31 961
		Nbre d'heures (1)	3 669 929	3 305 499	3 801 231	3 901 192
		Salaires trimestriels (2)		171 358	646 589	
17.1	- Filature	Nbre d'ouvriers	2 738	2 716	2 822	2 704
		Nbre d'employés	270	271	276	268
		Total	3 008	2 987	3 099	2 972
		Nbre d'heures (1)	302 809	267 159	312 154	323 457
		Salaires trimestriels (2)		13 046	51 151	
17.2	- Tissage	Nbre d'ouvriers	6 518	6 504	6 695	6 471
		Nbre d'employés	1 430	1 421	1 453	1 424
		Total	7 948	7 925	8 148	7 895
		Nbre d'heures (1)	914 744	821 369	937 704	959 753
		Salaires trimestriels (2)		43 852	167 224	
17.3	- Ennoblement textile	Nbre d'ouvriers	1 928	1 886	1 968	1 860
		Nbre d'employés	441	439	444	426
		Total	2 369	2 325	2 413	2 286
		Nbre d'heures (1)	267 816	238 811	275 701	271 281
		Salaires trimestriels (2)		12 401	46 423	
17.4	- Fabrication d'articles confectionnés en textile, sauf habillement	Nbre d'ouvriers	3 221	3 198	3 245	3 135
		Nbre d'employés	743	743	735	724
		Total	3 964	3 941	3 980	3 859
		Nbre d'heures (1)	433 689	424 023	457 706	457 391
		Salaires trimestriels (2)		18 241	68 324	
17.5	- Autres industries textiles	Nbre d'ouvriers	10 936	10 895	11 062	10 835
		Nbre d'employés	2 378	2 377	2 392	2 368
		Total	13 314	13 272	13 455	13 203
		Nbre d'heures (1)	1 568 939	1 395 099	1 614 537	1 699 596
		Salaires trimestriels (2)		76 667	284 878	
17.6	- Fabrication d'étoffes à mailles	Nbre d'ouvriers	506	500	530	457
		Nbre d'employés	103	106	103	100
		Total	609	606	633	557
		Nbre d'heures (1)	76 600	53 897	74 637	66 466
		Salaires trimestriels (2)		3 098	12 072	
17.7	- Fabrication d'articles à mailles	Nbre d'ouvriers	1 068	1 045	1 145	1 032
		Nbre d'employés	141	158	145	157
		Total	1 209	1 203	1 291	1 189
		Nbre d'heures (1)	105 332	105 141	128 788	123 248
		Salaires trimestriels (2)		4 053	16 518	
18	Industrie de l'habillement et des fourrures	Nbre d'ouvriers	4 727	4 661	4 916	4 600
		Nbre d'employés	1 745	1 710	1 756	1 700
		Total	6 472	6 371	6 672	6 300
		Nbre d'heures (1)	618 559	618 820	707 887	706 574
		Salaires trimestriels (2)		30 822	117 732	

(1) Jusque décembre 1998 heures-ouvriers, à partir de janvier 1999 heures prestées par les travailleurs (employés et ouvriers).

(2) Salaires et traitements bruts du trimestre, des employés et ouvriers occupés dans les divisions industrielles (en 1000 €).

PRODCOM - Emploi, heures et salaires

Emploi, heures et salaires suivant l'activité principale de l'établissement (chiffres provisoires) - suite

Code NACE	Activité		2003		2003	2004
			Novembre	Décembre		Janvier
18.2	- Fabrication d'autres vêtements et d'accessoires	Nbre d'ouvriers	4 469	4 403	4 650	4 340
		Nbre d'employés	1 672	1 639	1 682	1 630
		Total	6 141	6 042	6 333	5 970
		Nbre d'heures (1)	584 102	589 277	671 751	676 233
		Salaires trimestriels (2)		29 222	112 057	
19	Industrie du cuir et de la chaussure	Nbre d'ouvriers	1 128	1 131	1 178	1 128
		Nbre d'employés	369	367	368	366
		Total	1 497	1 498	1 546	1 494
		Nbre d'heures (1)	162 026	168 838	172 799	179 619
		Salaires trimestriels (2)		9 710	33 486	
19.A	- Apprêt et tannage des cuirs et fabrication d'articles de voyage et de maroquinerie (19.A = 19.1 + 19.2)	Nbre d'ouvriers	##	##	##	##
		Nbre d'employés	##	##	##	##
		Total	1 257	1 261	1 295	1 257
		Nbre d'heures (1)	137 971	145 734	147 496	150 709
		Salaires trimestriels (2)		8 552	29 441	
19.3	- Fabrication de chaussures	Nbre d'ouvriers	##	##	##	##
		Nbre d'employés	##	##	##	##
		Total	240	237	250	237
		Nbre d'heures (1)	24 055	23 104	25 302	28 910
		Salaires trimestriels (2)		1 159	4 044	
20	Travail du bois et fabrication d'articles en bois, liège, vannerie ou sparterie à l'exclusion des meubles	Nbre d'ouvriers	8 279	8 280	8 377	8 219
		Nbre d'employés	2 049	2 068	2 050	2 035
		Total	10 328	10 348	10 428	10 254
		Nbre d'heures (1)	1 271 773	1 195 127	1 348 857	1 385 039
		Salaires trimestriels (2)		59 516	226 355	
20.1	- Sciage et rabotage du bois, imprégnation du bois	Nbre d'ouvriers	1 358	1 360	1 387	1 336
		Nbre d'employés	319	325	315	301
		Total	1 677	1 685	1 703	1 637
		Nbre d'heures (1)	204 648	197 711	215 698	212 713
		Salaires trimestriels (2)		8 682	32 604	
20.2	- Fabrication de panneaux de bois	Nbre d'ouvriers	2 650	2 635	2 710	2 625
		Nbre d'employés	612	626	623	639
		Total	3 262	3 261	3 334	3 264
		Nbre d'heures (1)	432 025	408 862	461 506	467 916
		Salaires trimestriels (2)		21 447	84 209	
20.3	- Fabrication de charpentes et de menuiseries	Nbre d'ouvriers	2 994	3 012	2 987	2 983
		Nbre d'employés	732	731	728	719
		Total	3 726	3 743	3 716	3 702
		Nbre d'heures (1)	446 546	400 385	461 392	481 463
		Salaires trimestriels (2)		20 643	76 034	
20.4	- Fabrication d'emballages en bois	Nbre d'ouvriers	806	800	800	817
		Nbre d'employés	146	145	144	145
		Total	952	945	945	962
		Nbre d'heures (1)	110 266	108 331	119 992	128 926
		Salaires trimestriels (2)		4 960	19 235	
20.5	- Fabrication d'objets divers en bois, liège, vannerie ou sparterie	Nbre d'ouvriers	471	473	490	458
		Nbre d'employés	240	241	238	231
		Total	711	714	729	689
		Nbre d'heures (1)	78 288	79 838	90 266	94 021
		Salaires trimestriels (2)		3 784	14 274	
21	Fabrication de pâte à papier, de papier et d'articles en papier	Nbre d'ouvriers	11 372	11 313	11 472	11 271
		Nbre d'employés	3 784	3 749	3 825	3 743
		Total	15 156	15 062	15 297	15 014
		Nbre d'heures (1)	1 784 288	1 695 172	1 920 775	1 972 547
		Salaires trimestriels (2)		131 890	450 616	
21.1	- Fabrication de pâte à papier, de papier et de carton	Nbre d'ouvriers	3 322	3 306	3 414	3 307
		Nbre d'employés	1 400	1 387	1 406	1 390
		Total	4 722	4 693	4 821	4 697
		Nbre d'heures (1)	574 109	554 932	600 846	607 107
		Salaires trimestriels (2)		49 993	170 560	

(1) Jusque décembre 1998 heures-ouvriers, à partir de janvier 1999 heures prestées par les travailleurs (employés et ouvriers).

(2) Salaires et traitements bruts du trimestre, des employés et ouvriers occupés dans les divisions industrielles (en 1000 €).

PRODCOM - Emploi, heures et salaires

Emploi, heures et salaires suivant l'activité principale de l'établissement (chiffres provisoires) - suite

Code NACE	Activité		2003		2003	2004
			Novembre	Décembre		Janvier
21.2	- Fabrication d'articles en papier ou en carton	Nbre d'ouvriers	8 050	8 007	8 057	7 964
		Nbre d'employés	2 384	2 362	2 418	2 353
		Total	10 434	10 369	10 476	10 317
		Nbre d'heures (1)	1 210 179	1 140 240	1 319 928	1 365 440
		Salaires trimestriels (2)		81 897	280 056	
22	Edition, imprimerie, reproduction	Nbre d'ouvriers	11 287	11 290	11 446	11 168
		Nbre d'employés	14 222	14 153	14 357	14 112
		Total	25 509	25 443	25 804	25 280
		Nbre d'heures (1)	3 063 172	3 162 457	3 296 162	3 298 585
		Salaires trimestriels (2)		238 765	816 673	
22.A	- Édition et reproduction des enregistrements (22.A = 22.1 + 22.3)	Nbre d'ouvriers	1 594	1 610	1 598	1 586
		Nbre d'employés	9 198	9 146	9 210	9 130
		Total	10 792	10 756	10 808	10 716
		Nbre d'heures (1)	1 320 041	1 381 223	1 414 094	1 424 015
		Salaires trimestriels (2)		114 720	392 172	
22.2	- Imprimerie et activités annexes	Nbre d'ouvriers	9 693	9 680	9 848	9 582
		Nbre d'employés	5 024	5 007	5 147	4 982
		Total	14 717	14 687	14 995	14 564
		Nbre d'heures (1)	1 743 131	1 781 234	1 882 067	1 874 570
		Salaires trimestriels (2)		124 045	424 501	
24	Fabrication de produits chimiques	Nbre d'ouvriers	29 196	29 104	29 531	28 970
		Nbre d'employés	36 004	35 983	36 029	36 047
		Total	65 200	65 087	65 561	65 017
		Nbre d'heures (1)	7 940 858	7 495 651	8 431 224	8 757 057
		Salaires trimestriels (2)		768 473	2 713 896	
24.1	- Fabrication de produits chimiques de base	Nbre d'ouvriers	13 154	13 102	13 288	13 033
		Nbre d'employés	14 258	14 315	14 315	14 482
		Total	27 412	27 417	27 603	27 515
		Nbre d'heures (1)	3 344 995	3 269 870	3 521 904	3 745 863
		Salaires trimestriels (2)		340 573	1 209 151	
24.2	- Fabrication de produits agrochimiques	Nbre d'ouvriers	566	567	570	578
		Nbre d'employés	718	717	720	717
		Total	1 284	1 284	1 291	1 295
		Nbre d'heures (1)	161 856	155 648	169 030	170 318
		Salaires trimestriels (2)		14 123	54 137	
24.3	- Fabrication de peintures, vernis, encres d'imprimerie et mastics	Nbre d'ouvriers	1 374	1 392	1 413	1 382
		Nbre d'employés	2 002	1 971	2 025	1 972
		Total	3 376	3 363	3 438	3 354
		Nbre d'heures (1)	458 720	420 950	492 742	502 383
		Salaires trimestriels (2)		34 679	123 984	
24.4	- Fabrication de produits pharmaceutiques et de produits chimiques et botaniques à usage médical	Nbre d'ouvriers	5 471	5 425	5 526	5 396
		Nbre d'employés	11 494	11 517	11 433	11 469
		Total	16 965	16 942	16 959	16 865
		Nbre d'heures (1)	2 081 340	1 845 600	2 226 358	2 243 073
		Salaires trimestriels (2)		207 498	726 946	
24.5	- Fabrication de savons et détergents, de produits d'entretien, parfums et cosmétiques	Nbre d'ouvriers	2 837	2 837	2 845	2 830
		Nbre d'employés	1 572	1 567	1 562	1 571
		Total	4 409	4 404	4 408	4 401
		Nbre d'heures (1)	517 797	508 984	555 026	580 229
		Salaires trimestriels (2)		37 062	125 959	
24.6	- Fabrication d'autres produits chimiques	Nbre d'ouvriers	3 961	3 961	3 999	3 925
		Nbre d'employés	5 468	5 410	5 478	5 352
		Total	9 429	9 371	9 477	9 277
		Nbre d'heures (1)	1 092 734	1 043 200	1 187 971	1 227 158
		Salaires trimestriels (2)		117 513	413 333	
24.7	- Fabrication de fibres artificielles ou synthétiques	Nbre d'ouvriers	1 833	1 820	1 888	1 826
		Nbre d'employés	492	486	494	484
		Total	2 325	2 306	2 382	2 310
		Nbre d'heures (1)	283 416	251 399	278 190	288 033
		Salaires trimestriels (2)		17 025	60 386	

(1) Jusque décembre 1998 heures-ouvriers, à partir de janvier 1999 heures prestées par les travailleurs (employés et ouvriers).

(2) Salaires et traitements bruts du trimestre, des employés et ouvriers occupés dans les divisions industrielles (en 1000 €).

PRODCOM - Emploi, heures et salaires

Emploi, heures et salaires suivant l'activité principale de l'établissement (chiffres provisoires) - suite

Code NACE	Activité		2003		2003	2004
			Novembre	Décembre		Janvier
25	Fabrication de produits en caoutchouc et en matières plastiques	Nbre d'ouvriers	17 478	17 514	17 744	17 462
		Nbre d'employés	7 534	7 518	7 500	7 563
		Total	25 012	25 032	25 245	25 025
		Nbre d'heures (1)	3 035 520	2 801 287	3 209 586	3 374 578
		Salaires trimestriels (2)		207 374	708 741	
25.1	- Fabrication de produits en caoutchouc	Nbre d'ouvriers	1 650	1 661	1 696	1 649
		Nbre d'employés	794	790	808	786
		Total	2 444	2 451	2 504	2 435
		Nbre d'heures (1)	290 386	274 459	317 909	310 653
		Salaires trimestriels (2)		21 460	75 505	
25.2	- Transformation des matières plastiques	Nbre d'ouvriers	15 828	15 853	16 048	15 813
		Nbre d'employés	6 740	6 728	6 692	6 777
		Total	22 568	22 581	22 741	22 590
		Nbre d'heures (1)	2 745 134	2 526 828	2 891 677	3 063 925
		Salaires trimestriels (2)		185 913	633 237	
26	Fabrication d'autres produits minéraux non métalliques	Nbre d'ouvriers	21 428	21 174	21 675	21 003
		Nbre d'employés	6 884	6 858	6 892	6 844
		Total	28 312	28 032	28 567	27 847
		Nbre d'heures (1)	3 399 443	3 095 093	3 624 571	3 616 247
		Salaires trimestriels (2)		220 185	791 966	
26.1	- Fabrication de verre et d'articles en verre	Nbre d'ouvriers	7 681	7 582	7 783	7 535
		Nbre d'employés	2 463	2 459	2 465	2 451
		Total	10 144	10 041	10 248	9 986
		Nbre d'heures (1)	1 239 252	1 127 565	1 286 183	1 309 813
		Salaires trimestriels (2)		78 768	292 788	
26.A	- Fabrication de carreaux et produits en céramique (26.A = 26.2 + 26.3)	Nbre d'ouvriers	966	960	970	841
		Nbre d'employés	260	253	267	243
		Total	1 226	1 213	1 237	1 084
		Nbre d'heures (1)	140 597	126 575	154 470	144 182
		Salaires trimestriels (2)		9 548	32 959	
26.4	- Fabrication de tuiles, briques et autres produits en terre cuite pour la construction	Nbre d'ouvriers	1 635	1 629	1 638	1 640
		Nbre d'employés	304	300	306	306
		Total	1 939	1 929	1 945	1 946
		Nbre d'heures (1)	240 400	250 765	254 632	263 469
		Salaires trimestriels (2)		14 503	49 080	
26.5	- Fabrication de ciment, chaux et plâtre	Nbre d'ouvriers	1 245	1 227	1 259	1 223
		Nbre d'employés	768	769	774	770
		Total	2 013	1 996	2 034	1 993
		Nbre d'heures (1)	242 560	241 799	266 833	277 196
		Salaires trimestriels (2)		22 456	83 225	
26.6	- Fabrication d'ouvrages en béton, en ciment ou en plâtre	Nbre d'ouvriers	7 947	7 844	8 041	7 864
		Nbre d'employés	2 363	2 342	2 350	2 341
		Total	10 310	10 186	10 392	10 205
		Nbre d'heures (1)	1 216 611	1 061 700	1 316 088	1 273 022
		Salaires trimestriels (2)		76 341	267 443	
26.7	- Taille, façonnage et finissage de pierres ornementales et de construction	Nbre d'ouvriers	1 124	1 110	1 137	1 085
		Nbre d'employés	355	357	353	359
		Total	1 479	1 467	1 490	1 444
		Nbre d'heures (1)	181 581	161 594	195 882	195 458
		Salaires trimestriels (2)		8 884	32 312	
26.8	- Fabrication d'autres produits minéraux non métalliques	Nbre d'ouvriers	830	822	844	815
		Nbre d'employés	371	378	373	374
		Total	1 201	1 200	1 218	1 189
		Nbre d'heures (1)	138 442	125 095	150 480	153 107
		Salaires trimestriels (2)		9 685	34 159	
2E	Métallurgie (2E= 27 sauf Groupement de la Sidérugie)	Nbre d'ouvriers	11 062	11 023	11 166	10 996
		Nbre d'employés	4 412	4 401	4 469	4 350
		Total	15 474	15 424	15 635	15 346
		Nbre d'heures (1)	1 840 078	1 683 595	1 935 874	2 030 947
		Salaires trimestriels (2)		133 991	484 913	

(1) Jusque décembre 1998 heures-ouvriers, à partir de janvier 1999 heures prestées par les travailleurs (employés et ouvriers).

(2) Salaires et traitements bruts du trimestre, des employés et ouvriers occupés dans les divisions industrielles (en 1000 €).

PRODCOM - Emploi, heures et salaires

Emploi, heures et salaires suivant l'activité principale de l'établissement (chiffres provisoires) - suite

Code NACE	Activité		2003		2003	2004
			Novembre	Décembre		Janvier
27.A	- Sidérurgie et ferro-alliages (sauf Groupement de la Sidérurgie), y.c. les tubes (27.A = 27.1 + 27.2)	Nbre d'ouvriers	841	834	840	846
		Nbre d'employés	214	214	219	209
		Total	1 055	1 048	1 059	1 055
		Nbre d'heures (1)	120 415	106 088	126 258	138 406
		Salaires trimestriels (2)		7 874	28 459	
27.3	- Autres opérations de première transformation du fer et de l'acier	Nbre d'ouvriers	2 889	2 875	2 938	2 852
		Nbre d'employés	1 206	1 204	1 225	1 171
		Total	4 095	4 079	4 163	4 023
		Nbre d'heures (1)	482 086	443 900	516 222	542 152
		Salaires trimestriels (2)		38 234	134 161	
27.4	- Production de métaux non ferreux	Nbre d'ouvriers	5 799	5 788	5 798	5 784
		Nbre d'employés	2 622	2 615	2 646	2 605
		Total	8 421	8 403	8 445	8 389
		Nbre d'heures (1)	1 012 265	926 907	1 046 457	1 100 208
		Salaires trimestriels (2)		72 594	269 253	
27.5	- Fonderie	Nbre d'ouvriers	1 533	1 526	1 588	1 514
		Nbre d'employés	370	368	377	365
		Total	1 903	1 894	1 966	1 879
		Nbre d'heures (1)	225 312	206 700	246 936	250 181
		Salaires trimestriels (2)		15 289	53 040	
28	Travail des métaux	Nbre d'ouvriers	38 208	37 924	38 767	37 776
		Nbre d'employés	11 518	11 560	11 689	11 519
		Total	49 726	49 484	50 457	49 295
		Nbre d'heures (1)	5 828 840	5 467 112	6 317 898	6 430 601
		Salaires trimestriels (2)		363 948	1 249 730	
28.1	- Fabrication d'éléments en métal pour la construction	Nbre d'ouvriers	13 446	13 367	13 684	13 230
		Nbre d'employés	3 824	3 842	3 888	3 824
		Total	17 270	17 209	17 573	17 054
		Nbre d'heures (1)	2 049 490	1 898 619	2 216 035	2 235 223
		Salaires trimestriels (2)		118 580	406 300	
28.2	- Fabrication de réservoirs métalliques et de chaudières pour le chauffage central	Nbre d'ouvriers	4 754	4 669	4 742	4 726
		Nbre d'employés	1 806	1 798	1 789	1 809
		Total	6 560	6 467	6 531	6 535
		Nbre d'heures (1)	772 054	753 261	826 912	867 183
		Salaires trimestriels (2)		54 599	179 267	
28.3	- Fabrication de générateurs de vapeur	Nbre d'ouvriers	3 022	3 008	3 213	3 006
		Nbre d'employés	810	806	841	803
		Total	3 832	3 814	4 055	3 809
		Nbre d'heures (1)	411 551	385 521	478 832	445 424
		Salaires trimestriels (2)		28 412	100 242	
28.4	- Forge, emboutissage, estampage et profilage des métaux; métallurgie des poudres	Nbre d'ouvriers	914	920	935	969
		Nbre d'employés	262	263	269	258
		Total	1 176	1 183	1 204	1 227
		Nbre d'heures (1)	146 256	133 849	155 800	170 391
		Salaires trimestriels (2)		8 061	29 078	
28.5	- Traitement et revêtement des métaux; mécanique générale	Nbre d'ouvriers	7 631	7 578	7 638	7 537
		Nbre d'employés	1 922	1 958	1 951	1 961
		Total	9 553	9 536	9 589	9 498
		Nbre d'heures (1)	1 117 820	1 047 022	1 190 719	1 245 089
		Salaires trimestriels (2)		69 610	233 887	
28.6	- Fabrication de coutellerie, d'outillage et de quincaillerie	Nbre d'ouvriers	1 933	1 926	1 984	1 914
		Nbre d'employés	825	824	852	816
		Total	2 758	2 750	2 836	2 730
		Nbre d'heures (1)	337 469	309 240	367 970	368 015
		Salaires trimestriels (2)		21 221	76 147	
28.7	- Fabrication d'autres ouvrages en métaux	Nbre d'ouvriers	6 508	6 456	6 569	6 394
		Nbre d'employés	2 069	2 069	2 096	2 048
		Total	8 577	8 525	8 666	8 442
		Nbre d'heures (1)	994 200	939 600	1 081 625	1 099 276
		Salaires trimestriels (2)		63 465	224 809	

(1) Jusque décembre 1998 heures-ouvriers, à partir de janvier 1999 heures prestées par les travailleurs (employés et ouvriers).

(2) Salaires et traitements bruts du trimestre, des employés et ouvriers occupés dans les divisions industrielles (en 1000 €).

PRODCOM - Emploi, heures et salaires

Emploi, heures et salaires suivant l'activité principale de l'établissement (chiffres provisoires) - suite

Code NACE	Activité		2003		2003	2004
			Novembre	Décembre		Janvier
29	Fabrication de machines et équipements	Nbre d'ouvriers	29 593	29 471	30 058	29 327
		Nbre d'employés	14 860	14 812	14 885	14 796
		Total	44 453	44 283	44 943	44 123
		Nbre d'heures (1)	5 283 704	4 911 747	5 700 334	5 949 778
		Salaires trimestriels (2)		376 041	1 293 298	
29.1	- Fabrication d'équipements mécaniques à l'exclusion des moteurs pour avions, véhicules et motocycles	Nbre d'ouvriers	4 555	4 527	4 591	4 539
		Nbre d'employés	3 158	3 153	3 147	3 124
		Total	7 713	7 680	7 739	7 663
		Nbre d'heures (1)	892 332	840 859	973 254	1 024 865
		Salaires trimestriels (2)		77 805	249 149	
29.2	- Fabrication d'autres machines d'usage général	Nbre d'ouvriers	8 664	8 652	8 766	8 558
		Nbre d'employés	4 563	4 554	4 595	4 534
		Total	13 227	13 206	13 361	13 092
		Nbre d'heures (1)	1 604 188	1 554 515	1 754 672	1 776 241
		Salaires trimestriels (2)		106 423	372 345	
29.3	- Fabrication de machines agricoles et forestières	Nbre d'ouvriers	2 495	2 425	2 660	2 393
		Nbre d'employés	792	783	795	747
		Total	3 287	3 208	3 455	3 140
		Nbre d'heures (1)	379 144	346 961	448 719	462 240
		Salaires trimestriels (2)		28 764	100 472	
29.4	- Fabrication de machines-outils	Nbre d'ouvriers	1 297	1 295	1 321	1 289
		Nbre d'employés	610	601	626	601
		Total	1 907	1 896	1 947	1 890
		Nbre d'heures (1)	226 224	207 038	243 386	245 058
		Salaires trimestriels (2)		14 109	51 623	
29.5	- Fabrication d'autres machines d'usage spécifique	Nbre d'ouvriers	9 912	9 931	10 048	9 868
		Nbre d'employés	4 561	4 547	4 552	4 568
		Total	14 473	14 478	14 601	14 436
		Nbre d'heures (1)	1 724 198	1 550 515	1 811 678	1 936 824
		Salaires trimestriels (2)		119 166	411 667	
29.6	- Fabrication d'armes et de munitions	Nbre d'ouvriers	1 090	1 097	1 098	1 100
		Nbre d'employés	688	690	683	698
		Total	1 778	1 787	1 781	1 798
		Nbre d'heures (1)	205 217	188 861	214 743	227 191
		Salaires trimestriels (2)		13 840	57 217	
29.7	- Fabrication d'appareils domestiques	Nbre d'ouvriers	1 580	1 544	1 571	1 580
		Nbre d'employés	488	484	484	524
		Total	2 068	2 028	2 055	2 104
		Nbre d'heures (1)	252 401	222 998	253 880	277 359
		Salaires trimestriels (2)		15 934	50 825	
30	Fabrication de machines de bureau et de matériel informatique	Nbre d'ouvriers	395	385	434	380
		Nbre d'employés	1 280	1 261	1 336	1 265
		Total	1 675	1 646	1 771	1 645
		Nbre d'heures (1)	210 406	199 113	234 899	235 928
		Salaires trimestriels (2)		17 278	64 401	
31	Fabrication de machines et appareils électriques	Nbre d'ouvriers	16 391	16 295	16 599	16 220
		Nbre d'employés	9 196	9 096	9 209	9 078
		Total	25 587	25 391	25 808	25 298
		Nbre d'heures (1)	2 995 892	2 776 406	3 231 986	3 291 058
		Salaires trimestriels (2)		215 370	750 474	
31.1	- Fabrication de moteurs, génératrices et transformateurs électriques	Nbre d'ouvriers	1 823	1 805	1 843	1 783
		Nbre d'employés	1 694	1 683	1 718	1 675
		Total	3 517	3 488	3 561	3 458
		Nbre d'heures (1)	402 482	372 974	433 615	437 749
		Salaires trimestriels (2)		31 490	117 732	
31.2	- Fabrication de matériel de distribution et de commande électrique	Nbre d'ouvriers	4 425	4 423	4 489	4 407
		Nbre d'employés	2 383	2 364	2 377	2 346
		Total	6 808	6 787	6 867	6 753
		Nbre d'heures (1)	795 006	750 421	864 149	860 979
		Salaires trimestriels (2)		55 124	194 357	

(1) Jusque décembre 1998 heures-ouvriers, à partir de janvier 1999 heures prestées par les travailleurs (employés et ouvriers).

(2) Salaires et traitements bruts du trimestre, des employés et ouvriers occupés dans les divisions industrielles (en 1000 €).

PRODCOM - Emploi, heures et salaires

Emploi, heures et salaires suivant l'activité principale de l'établissement (chiffres provisoires) - suite

Code NACE	Activité		2003		2003	2004
			Novembre	Décembre		Janvier
31.3	- Fabrication de fils et câbles isolés	Nbre d'ouvriers	1 463	1 444	1 498	1 462
		Nbre d'employés	548	540	556	545
		Total	2 011	1 984	2 055	2 007
		Nbre d'heures (1)	228 453	218 309	249 617	256 046
		Salaires trimestriels (2)		17 758	61 090	
31.4	- Fabrication d'accumulateurs et de piles électriques	Nbre d'ouvriers	1 068	1 063	1 073	1 059
		Nbre d'employés	303	300	303	299
		Total	1 371	1 363	1 376	1 358
		Nbre d'heures (1)	149 925	119 256	153 909	169 673
		Salaires trimestriels (2)		10 964	40 990	
31.5	- Fabrication de lampes et d'appareils d'éclairage	Nbre d'ouvriers	3 380	3 391	3 354	3 358
		Nbre d'employés	1 536	1 536	1 541	1 555
		Total	4 916	4 927	4 895	4 913
		Nbre d'heures (1)	608 782	587 139	657 982	676 760
		Salaires trimestriels (2)		39 319	130 527	
31.6	- Fabrication d'autres matériels électriques	Nbre d'ouvriers	4 232	4 169	4 340	4 151
		Nbre d'employés	2 732	2 673	2 712	2 658
		Total	6 964	6 842	7 053	6 809
		Nbre d'heures (1)	811 244	728 307	872 711	889 851
		Salaires trimestriels (2)		60 714	205 778	
32	Fabrication d'équipements de radio, télévision et communication	Nbre d'ouvriers	4 591	4 380	4 653	4 364
		Nbre d'employés	5 975	5 710	6 520	5 714
		Total	10 566	10 090	11 174	10 078
		Nbre d'heures (1)	1 278 412	1 129 330	1 400 624	1 302 386
		Salaires trimestriels (2)		124 717	440 301	
32.1	- Fabrication de composants électroniques	Nbre d'ouvriers	2 087	2 055	2 125	2 067
		Nbre d'employés	1 152	1 147	1 157	1 149
		Total	3 239	3 202	3 282	3 216
		Nbre d'heures (1)	385 846	370 473	407 258	427 042
		Salaires trimestriels (2)		29 009	101 032	
32.2	- Fabrication d'appareils d'émission, de transmission et de téléphonie	Nbre d'ouvriers	752	737	807	716
		Nbre d'employés	3 037	2 982	3 469	2 976
		Total	3 789	3 719	4 276	3 692
		Nbre d'heures (1)	480 250	385 383	546 101	475 333
		Salaires trimestriels (2)		63 888	217 429	
32.3	- Fabrication d'appareils de réception, enregistrement ou reproduction du son et de l'image	Nbre d'ouvriers	1 752	1 588	1 720	1 581
		Nbre d'employés	1 786	1 581	1 894	1 589
		Total	3 538	3 169	3 615	3 170
		Nbre d'heures (1)	412 316	373 474	447 264	400 011
		Salaires trimestriels (2)		31 820	121 840	
32.A	- Appareils de communication (32.A = 32.2+32.3)	Nbre d'ouvriers	2 504	2 325	2 527	2 297
		Nbre d'employés	4 823	4 563	5 363	4 565
		Total	7 327	6 888	7 891	6 862
		Nbre d'heures (1)	892 566	758 857	993 366	875 344
		Salaires trimestriels (2)		95 708	339 269	
33	Fabrication d'instruments médicaux, de précision, d'optique et d'horlogerie	Nbre d'ouvriers	3 531	3 539	3 641	3 527
		Nbre d'employés	3 395	3 394	3 476	3 388
		Total	6 926	6 933	7 118	6 915
		Nbre d'heures (1)	843 214	794 316	920 448	935 501
		Salaires trimestriels (2)		55 847	201 559	
33.1	- Fabrication de matériel médico-chirurgical et d'orthopédie	Nbre d'ouvriers	1 346	1 349	1 405	1 333
		Nbre d'employés	838	835	850	825
		Total	2 184	2 184	2 255	2 158
		Nbre d'heures (1)	269 788	250 576	291 087	287 185
		Salaires trimestriels (2)		15 597	54 665	
33.2	- Fabrication d'instruments de mesure, de contrôle et de navigation	Nbre d'ouvriers	1 761	1 763	1 810	1 773
		Nbre d'employés	1 871	1 869	1 887	1 878
		Total	3 632	3 632	3 698	3 651
		Nbre d'heures (1)	436 247	404 840	478 205	500 287
		Salaires trimestriels (2)		31 089	114 010	

(1) Jusque décembre 1998 heures-ouvriers, à partir de janvier 1999 heures prestées par les travailleurs (employés et ouvriers).

(2) Salaires et traitements bruts du trimestre, des employés et ouvriers occupés dans les divisions industrielles (en 1000 €).

PRODCOM - Emploi, heures et salaires

Emploi, heures et salaires suivant l'activité principale de l'établissement (chiffres provisoires) - suite

Code NACE	Activité		2003		2003	2004
			Novembre	Décembre		Janvier
33.3	- Fabrication d'équipements de contrôle des processus industriels	Nbre d'ouvriers	185	182	193	179
		Nbre d'employés	446	448	500	445
		Total	631	630	693	624
		Nbre d'heures (1)	77 495	78 370	92 211	85 297
		Salaires trimestriels (2)		5 466	20 469	
33.4	- Fabrication d'instruments d'optique et de matériel photographique	Nbre d'ouvriers	193	199	187	196
		Nbre d'employés	220	222	218	220
		Total	413	421	405	416
		Nbre d'heures (1)	52 278	53 319	50 934	54 289
		Salaires trimestriels (2)		3 277	10 996	
33.5	- Horlogerie	Nbre d'ouvriers	46	46	44	46
		Nbre d'employés	20	20	19	20
		Total	66	66	64	66
		Nbre d'heures (1)	7 406	7 211	8 009	8 443
		Salaires trimestriels (2)		417	1 419	
34	Construction et assemblage de véhicules automobiles, de remorques et semi-remorques	Nbre d'ouvriers	38 095	37 950	38 855	37 346
		Nbre d'employés	6 156	6 085	6 291	6 096
		Total	44 251	44 035	45 147	43 442
		Nbre d'heures (1)	5 422 676	5 080 328	5 474 875	5 990 908
		Salaires trimestriels (2)		362 118	1 237 718	
34.1	- Construction et assemblage de véhicules automobiles	Nbre d'ouvriers	24 733	24 600	25 569	23 921
		Nbre d'employés	3 110	3 017	3 223	3 023
		Total	27 843	27 617	28 792	26 944
		Nbre d'heures (1)	3 471 217	3 285 665	3 462 606	3 813 627
		Salaires trimestriels (2)		238 457	809 857	
34.2	- Fabrication de carrosseries, remorques et caravanes	Nbre d'ouvriers	5 675	5 669	5 659	5 707
		Nbre d'employés	1 068	1 085	1 086	1 078
		Total	6 743	6 754	6 746	6 785
		Nbre d'heures (1)	779 815	739 889	819 412	886 666
		Salaires trimestriels (2)		50 483	166 660	
34.3	- Fabrication de parties et accessoires pour les véhicules à moteur et pour leurs moteurs	Nbre d'ouvriers	7 687	7 681	7 626	7 718
		Nbre d'employés	1 978	1 983	1 981	1 995
		Total	9 665	9 664	9 608	9 713
		Nbre d'heures (1)	1 171 644	1 054 774	1 192 856	1 290 615
		Salaires trimestriels (2)		73 178	261 202	
35	Fabrication d'autres matériels de transport	Nbre d'ouvriers	4 607	4 548	4 639	4 545
		Nbre d'employés	4 243	4 190	4 268	4 220
		Total	8 850	8 738	8 908	8 765
		Nbre d'heures (1)	958 922	943 283	1 020 919	1 077 373
		Salaires trimestriels (2)		72 820	264 505	
35.1	- Construction navale	Nbre d'ouvriers	907	903	928	901
		Nbre d'employés	185	186	189	187
		Total	1 092	1 089	1 117	1 088
		Nbre d'heures (1)	120 688	117 336	133 887	146 319
		Salaires trimestriels (2)		8 088	27 233	
35.4	- Fabrication de motocycles et de bicyclettes	Nbre d'ouvriers	315	313	309	315
		Nbre d'employés	102	101	101	106
		Total	417	414	410	421
		Nbre d'heures (1)	45 557	43 382	52 110	56 280
		Salaires trimestriels (2)		2 659	9 064	
35.1	- Construction aéronautique et spatial et de matériel ferroviaire roulant (35.1 = 35.2 + 35.3)	Nbre d'ouvriers	3 385	3 332	3 402	3 329
		Nbre d'employés	3 956	3 903	3 976	3 927
		Total	7 341	7 235	7 379	7 256
		Nbre d'heures (1)	792 677	782 565	834 921	874 774
		Salaires trimestriels (2)		62 073	228 208	
36	Fabrication de meubles; industries diverses	Nbre d'ouvriers	15 566	15 542	15 883	15 307
		Nbre d'employés	3 509	3 494	3 527	3 472
		Total	19 075	19 036	19 411	18 779
		Nbre d'heures (1)	2 178 123	1 984 228	2 278 628	2 400 649
		Salaires trimestriels (2)		104 832	385 031	

(1) Jusque décembre 1998 heures-ouvriers, à partir de janvier 1999 heures prestées par les travailleurs (employés et ouvriers).

(2) Salaires et traitements bruts du trimestre, des employés et ouvriers occupés dans les divisions industrielles (en 1000 €).

PRODCOM - Emploi, heures et salaires

Emploi, heures et salaires suivant l'activité principale de l'établissement (chiffres provisoires) - suite et fin

Code NACE	Activité		2003		2003	2004
			Novembre	Décembre		Janvier
36.1	- Fabrication de meubles	Nbre d'ouvriers	12 996	12 982	13 259	12 798
		Nbre d'employés	2 692	2 679	2 723	2 652
		Total	15 688	15 661	15 983	15 450
		Nbre d'heures (1)	1 801 096	1 631 817	1 892 083	2 010 570
		Salaires trimestriels (2)		86 611	319 683	
36.2	- Travail des pierres précieuses et fabrication de bijoux	Nbre d'ouvriers	1 250	1 248	1 289	1 223
		Nbre d'employés	401	399	387	398
		Total	1 651	1 647	1 676	1 621
		Nbre d'heures (1)	178 765	166 566	176 857	177 861
		Salaires trimestriels (2)		7 707	27 265	
36.3	- Fabrication d'instruments de musique	Nbre d'ouvriers	# #	# #	# #	
		Nbre d'employés	# #	# #	# #	
		Total	32	33	33	
		Nbre d'heures (1)	3 693	3 006	4 164	
		Salaires trimestriels (2)		140	524	
36.4	- Fabrication d'articles de sport	Nbre d'ouvriers	91	92	88	90
		Nbre d'employés	23	23	23	23
		Total	114	115	112	113
		Nbre d'heures (1)	12 066	10 053	13 591	14 262
		Salaires trimestriels (2)		562	2 076	
36.5	- Fabrication de jeux et jouets	Nbre d'ouvriers	462	462	465	464
		Nbre d'employés	146	147	144	154
		Total	608	609	610	618
		Nbre d'heures (1)	68 313	65 133	69 239	73 799
		Salaires trimestriels (2)		4 195	14 766	
36.6	- Autres industries diverses	Nbre d'ouvriers	# #	# #	# #	
		Nbre d'employés	# #	# #	# #	
		Total	982	971	996	
		Nbre d'heures (1)	114 190	107 653	122 691	
		Salaires trimestriels (2)		5 617	20 717	
36.A	- Autres industries diverses, y compris la fabrication d'instruments de musique (36.A = 36.3 + 36.6)	Nbre d'ouvriers	767	758	780	732
		Nbre d'employés	247	246	248	245
		Total	1 014	1 004	1 029	977
		Nbre d'heures (1)	117 883	110 659	126 855	124 157
		Salaires trimestriels (2)		5 757	21 240	
Total		Nbre d'ouvriers	344 812	342 617	349 070	339 971
		Nbre d'employés	162 583	161 824	163 878	161 585
		Total	507 395	504 441	512 948	501 556
		Nbre d'heures (1)	60 005 044	56 734 508	63 645 910	65 662 034
		Salaires trimestriels (2)		4 200 485	14 688 971	

(1) Jusque décembre 1998 heures-ouvriers, à partir de janvier 1999 heures prestées par les travailleurs (employés et ouvriers).

(2) Salaires et traitements bruts du trimestre, des employés et ouvriers occupés dans les divisions industrielles (en 1000 €).

PRODCOM - Commandes

Valeur des commandes dans certaines branches d'activité suivant l'activité

Code NACE	Activité	Commande	2003			
			Mars	Avril	Mai	Juin
1E	Industrie textile (1E= 17 sauf l'ennoblissement)	Total	389 319	404 700	359 234	382 265
		Dont à l'étranger	308 673	319 291	283 691	302 696
18	Industrie de l'habillement et des fourrures	Total	47 775	33 585	26 938	33 359
		Dont à l'étranger	24 350	17 945	13 591	17 892
21	Fabrication de pâte à papier, de papier et d'articles en papier	Total	326 224	320 558	297 350	321 615
		Dont à l'étranger	211 045	212 774	195 531	216 538
24	Fabrication de produits chimiques	Total	2 526 594	2 402 262	2 202 526	2 387 188
		Dont à l'étranger	1 954 593	1 818 634	1 669 792	1 764 984
2E	Métallurgie (2E= 27 sauf Groupement de la Sidérugie)	Total	963 347	934 072	898 094	860 627
		Dont à l'étranger	735 036	712 057	683 855	659 172
2D	Travail des métaux(2D= 28 sauf le traitement et le revêtement)	Total	480 715	499 899	468 679	558 536
		Dont à l'étranger	208 821	212 279	204 610	241 320
29	Fabrication de machines et équipements	Total	633 221	556 617	557 379	606 009
		Dont à l'étranger	442 449	386 825	380 696	406 095
30	Fabrication de machines de bureau et de matériel informatique	Total	36 270	21 959	18 535	27 799
		Dont à l'étranger	25 258	15 594	8 563	15 543
31	Fabrication de machines et appareils électriques	Total	338 560	340 035	298 992	332 720
		Dont à l'étranger	211 041	193 576	168 240	192 606
32	Fabrication d'équipements de radio, télévision et communication	Total	197 338	221 840	208 466	178 687
		Dont à l'étranger	170 022	172 917	166 406	135 659
33	Fabrication d'instruments médicaux, de précision, d'optique et d'horlogerie	Total	70 863	74 426	68 922	77 135
		Dont à l'étranger	38 678	44 213	37 326	41 549
34	Construction et assemblage de véhicules automobiles, de remorques et semi-remorques	Total	1 399 524	1 287 358	1 298 144	1 375 818
		Dont à l'étranger	1 210 585	1 110 299	1 126 723	1 212 436
35	Fabrication d'autres matériels de transport	Total	136 860	116 134	131 176	98 237
		Dont à l'étranger	102 450	93 152	110 142	78 345

PRODCOM - Commandes

principale de l'établissement (chiffres provisoires en 1 000 €)

						2003	2004	Code
Juillet	Août	Septembre	Octobre	Novembre	Décembre		Janvier	NACE
324 258	308 479	447 015	434 982	373 490	340 236	4 568 345	376 261	1E
261 664	243 482	351 288	347 622	298 250	261 939	3 613 151	301 431	
42 881	58 865	50 211	38 385	26 388	24 771	487 093	41 496	18
23 550	27 643	24 432	19 783	14 597	11 563	241 281	16 038	
302 446	260 240	323 936	347 164	310 106	293 923	3 753 274	302 923	21
205 725	167 609	208 215	229 750	206 241	193 340	2 472 631	196 309	
2 320 410	2 070 281	2 448 601	2 463 877	2 281 159	2 370 172	28 185 631	2 170 707	24
1 782 711	1 544 260	1 808 822	1 842 722	1 676 455	1 691 397	21 105 615	1 711 440	
661 764	479 427	860 918	980 166	802 564	728 182	9 986 197	892 168	2E
528 209	363 495	668 709	776 101	622 995	574 073	7 712 121	699 755	
393 931	384 624	510 070	512 372	427 971	454 883	5 577 753	439 140	2D
179 660	155 005	230 389	221 199	181 071	179 725	2 420 233	200 492	
502 072	446 772	553 955	636 670	560 745	658 585	6 913 823	560 808	29
359 362	309 414	392 174	457 425	401 709	444 602	4 827 513	388 473	
20 181	18 929	23 956	23 287	23 211	28 562	292 435	14 828	30
10 974	9 499	12 534	17 562	16 040	20 272	186 037	7 853	
273 315	278 761	346 264	380 632	309 375	308 714	3 843 580	281 594	31
165 178	169 873	222 940	244 779	180 712	172 003	2 304 269	164 003	
164 153	180 334	240 011	260 630	224 765	180 157	2 430 150	201 520	32
133 747	144 475	198 668	207 402	177 892	138 131	1 957 477	160 052	
70 199	64 362	77 169	91 078	74 466	69 395	891 706	70 795	33
36 858	35 679	48 276	62 263	44 731	43 130	526 790	43 088	
1 048 480	791 127	1 333 876	1 295 352	1 483 867	1 330 661	15 130 352	1 206 662	34
938 052	685 380	1 175 800	1 113 924	1 285 154	1 179 520	13 196 486	1 051 686	
59 630	106 126	236 730	102 063	67 661	105 725	1 488 679	80 453	35
42 566	88 177	108 856	81 900	46 533	85 418	1 060 556	60 965	

NON-PRODCOM - Distribution d'eau

Distribution d'eau en volume et nombre de raccords

	Volume d'eau souterraine capté	Volume d'eau de surface traité en vue de la distribution	Volume d'eau reçu d'autres sociétés	Total	Volume d'eau cédé à d'autres sociétés	Pertes	Volume d'eau disponible pour la distribution	Nombre de raccords en service
	1 000 m ³	1 000 m ³	1 000 m ³	1 000 m ³	1 000 m ³	1 000 m ³	1 000 m ³	x 1000
1993	41 771	18 514	15 740	76 025	12 965	7 635	55 425	3 311
1994	42 066	17 808	15 217	75 091	12 257	7 898	54 935	3 205
1995	42 663	17 884	15 446	75 993	12 379	8 327	55 287	3 409
1996	40 568	19 328	18 886	78 783	12 679	7 520	58 584	3 547
1997	40 978	22 307	25 504	88 789	15 920	7 497	65 371	3 868
1998	40 285	21 595	24 635	86 515	19 476	7 242	59 797	3 971
1999	41 175	20 923	24 376	86 473	18 965	7 383	60 125	3 991
2000	41 456	20 623	24 196	86 275	18 815	7 278	60 182	4 034
2001	41 866	20 506	22 095	84 467	16 271	7 519	60 676	4 086
2002	40 367	20 680	20 633	81 679	14 743	7 321	59 615	4 123
2003	42 061	20 835	21 197	84 093	15 035	7 532	61 526	4 154
2002 Janvier	42 087	21 504	22 199	85 790	15 325	7 822	62 643	4 112
Février	38 033	19 337	18 876	76 247	13 461	7 587	55 199	4 113
Mars	40 595	20 877	20 183	81 655	14 600	7 643	59 412	4 114
Avril	39 467	20 683	20 483	80 633	14 467	7 284	58 883	4 115
Mai	43 084	21 498	21 808	86 391	15 630	7 081	63 680	4 116
Juin	40 502	17 784	21 116	79 401	15 234	7 298	56 869	4 106
Juillet	38 960	21 059	19 641	79 660	14 306	6 724	58 630	4 129
Août	39 817	21 008	20 485	81 309	14 589	7 082	59 639	4 130
Septembre	41 554	21 642	21 081	84 277	15 062	7 665	61 550	4 133
Octobre	42 603	21 717	21 017	85 336	15 479	7 320	62 537	4 132
Novembre	38 476	19 676	20 138	78 290	13 915	6 224	58 151	4 136
Décembre	39 222	21 370	20 569	81 161	14 846	8 126	58 189	4 141
2003 Janvier	43 081	21 695	21 806	86 582	15 311	7 976	63 295	4 142
Février	38 428	19 911	20 286	78 625	13 542	7 271	57 812	4 143
Mars	40 898	22 358	20 333	83 589	14 643	8 006	60 940	4 147
Avril	42 583	21 885	21 152	85 620	15 188	7 511	62 922	4 148
Mai	40 776	21 066	20 451	82 292	14 034	7 591	60 668	4 151
Juin	42 434	22 095	20 813	85 342	14 788	8 200	62 354	4 155
Juillet	42 759	21 978	22 229	86 966	16 006	7 933	63 026	4 156
Août	44 196	21 507	22 280	87 984	16 783	8 442	62 758	4 158
Septembre	44 395	16 750	18 970	80 114	13 719	4 798	61 597	4 156
Octobre	45 229	20 575	21 568	87 371	16 336	7 530	63 505	4 158
Novembre	39 874	19 516	22 056	81 447	14 794	8 097	58 555	4 159
Décembre	40 084	20 688	22 413	83 185	15 278	7 025	60 882	4 176
2004 Janvier	42 399	21 422	20 921	84 743	14 687	7 194	62 862	4 174

Industrie et construction

Construction

Construction - Emploi, heures

Nombre d'entreprises, emploi et heures prestées par activité - Janvier 2004

Code NACE	Activité	Nbre d'entreprises	Nbre d'employés	Emploi			Nbre d'heures prestées (1)					
				Nbre d'ouvriers			Bâtiment	Génie civil	Parachèvement	Bâtiment	Génie civil	Parachèvement
				Bâtiment	Génie civil	Parachèvement						
45	CONSTRUCTION	3 554	22 642	40 564	23 304	34 627	4 594 676	2 648 706	5 438 813			
45.1	Préparation des sites	123	345	789	1 868	-	94 348	228 825	-			
45.11	Démolition d'immeubles et terrassements	110	309	789	1 659	-	94 348	204 664	-			
45.12	Forages et sondages	13	36	-	209	-	-	24 161	-			
45.2	Construction d'ouvrages de bâtiment ou de génie civil	1 827	12 804	39 053	21 271	871	4 403 166	2 396 982	120 805			
45.21	Travaux de construction y compris ouvrages d'art	1 151	8 751	31 919	8 177	799	3 725 628	907 276	111 947			
45.22	Réalisation de charpentes et de couvertures	194	496	3 645	-	42	304 767	-	4 790			
45.23	Construction d'autoroutes, de routes, d'aérodromes et d'installations sportives	280	1 863	156	9 650	3	12 967	906 528	248			
45.24	Génie hydraulique	38	1 103	82	2 423	5	9 628	436 613	724			
45.25	Autres travaux de construction spécialisés	164	604	3 251	1 077	22	350 176	152 978	3 096			
45.3	Travaux d'installation	768	6 522	139	153	18 213	22 324	21 863	3 188 416			
45.31	Travaux d'installation électrique	365	3 844	105	19	8 608	17 528	2 320	1 635 487			
45.32	Travaux d'isolation	38	338	-	-	1 956	-	-	273 337			
45.33	Plomberie	337	1 940	34	8	6 611	4 796	991	1 101 252			
45.34	Autres travaux d'installation	28	400	-	126	1 038	-	18 552	178 340			
45.4	Travaux de finition	814	2 840	170	-	15 422	19 557	-	2 101 288			
45.41	Plâtrerie	76	200	17	-	1 817	1 939	-	197 840			
45.42	Menuiserie	337	1 481	121	-	5 740	15 570	-	958 198			
45.43	Revêtement des sols et des murs	131	407	4	-	2 155	163	-	288 221			
45.44	Peinture et vitrerie	226	606	21	-	4 989	1 565	-	569 869			
45.45	Autres travaux de finition	44	146	7	-	721	320	-	87 160			
45.5	Location avec opérateur de matériel de construction	22	131	413	12	121	55 281	1 036	28 304			

(1) A partir de janvier 1999, heures prestées par les travailleurs (employés et ouvriers).

Construction - Salaires

Salaires et traitements du trimestre par activité (en 1 000 €)

Code NACE	Activité	2002		2003			
		3ème trim.	4ème trim.	1er trim.	2ème trim.	3ème trim.	4ème trim.
45	CONSTRUCTION	589 527	683 202	609 243	711 188	605 218	692 577
45.1	Préparation des sites	14 190	15 785	14 306	16 387	13 877	15 808
45.11	Démolition d'immeubles et terrassements	13 056	14 564	13 216	15 247	12 809	14 524
45.12	Forages et sondages	1 134	1 221	1 090	1 141	1 068	1 285
45.2	Construction d'ouvrages de bâtiment ou de génie civil	356 988	409 676	358 444	435 596	370 820	418 805
45.21	Travaux de construction y compris ouvrages d'art	239 925	275 798	237 689	289 131	244 498	277 843
45.22	Réalisation de charpentes et de couvertures	17 233	20 732	18 002	20 975	17 553	19 887
45.23	Construction d'autoroutes, de routes, d'aérodromes et d'installations sportives	54 804	61 186	53 305	68 208	59 245	65 895
45.24	Génie hydraulique	23 080	26 463	25 755	29 324	25 241	29 114
45.25	Autres travaux de construction spécialisés	21 946	25 497	23 692	27 958	24 283	26 066
45.3	Travaux d'installation	133 114	158 984	145 523	155 865	132 201	157 694
45.31	Travaux d'installation électrique	70 715	85 510	76 935	83 642	70 172	83 019
45.32	Travaux d'isolation	13 752	15 220	13 700	13 940	12 293	13 817
45.33	Plomberie	41 061	48 827	46 653	49 165	41 715	51 006
45.34	Autres travaux d'installation	7 585	9 427	8 235	9 118	8 021	9 853
45.4	Travaux de finition	81 037	93 311	86 829	98 694	84 181	95 082
45.41	Plâtrerie	6 815	7 427	7 493	9 195	7 741	8 664
45.42	Menuiserie	34 041	40 619	38 218	41 389	35 632	41 868
45.43	Revêtement des sols et des murs	11 411	13 482	11 665	13 645	11 069	12 631
45.44	Peinture et vitrerie	24 718	26 946	25 247	29 559	25 611	27 191
45.45	Autres travaux de finition	4 053	4 838	4 206	4 906	4 128	4 728
45.5	Location avec opérateur de matériel de construction	4 197	5 445	4 142	4 645	4 138	5 188

Construction - Commandes par sous-secteur

Nouvelles commandes par sous-secteur et par activité (en 1 000 €) - Janvier 2004

Code NACE	Activité	Bâtiment	Génie civil	Parachèvement	Total
45	CONSTRUCTION	425 314	246 925	361 743	1 033 982
45.1	Préparation des sites	8 638	15 901	-	24 539
45.11	Démolition d'immeubles et terrassements	8 638	14 557	-	23 196
45.12	Forages et sondages	-	1 344	-	1 344
45.2	Construction d'ouvrages de bâtiment ou de génie civil	410 680	230 175	13 851	654 707
45.21	Travaux de construction y compris ouvrages d'art	349 755	67 273	13 236	430 264
45.22	Réalisation de charpentes et de couvertures	27 754	11	401	28 165
45.23	Construction d'autoroutes, de routes, d'aérodromes et d'installations sportives	6 524	121 145	110	127 779
45.24	Génie hydraulique	867	35 507	24	36 397
45.25	Autres travaux de construction spécialisés	25 781	6 240	80	32 101
45.3	Travaux d'installation	710	725	214 954	216 389
45.31	Travaux d'installation électrique	557	437	102 103	103 096
45.32	Travaux d'isolation	-	-	12 626	12 626
45.33	Plomberie	153	66	81 410	81 629
45.34	Autres travaux d'installation	-	223	18 815	19 038
45.4	Travaux de finition	1 816	-	128 667	130 483
45.41	Plâtrerie	213	-	10 860	11 073
45.42	Menuiserie	1 541	-	63 815	65 356
45.43	Revêtement des sols et des murs	34	-	22 205	22 240
45.44	Peinture et vitrerie	28	-	26 053	26 081
45.45	Autres travaux de finition	-	-	5 732	5 732
45.5	Location avec opérateur de matériel de construction	3 469	123	4 272	7 864

Construction - Commandes par région

Nouvelles commandes par région et par activité (en 1 000 €) - Janvier 2004

Code NACE	Activité	Région de Bruxelles-Capitale	Région flamande	Région wallonne	Union européenne	Autres pays	Total
45	CONSTRUCTION	178 668	550 277	248 621	45 375	11 040	1 033 982
45.1	Préparation des sites	4 339	14 360	5 716	114	10	24 539
45.11	Démolition d'immeubles et terrassements	4 104	13 728	5 255	108	0	23 196
45.12	Forages et sondages	235	633	460	6	10	1 344
45.2	Construction d'ouvrages de bâtiment ou de génie civil	99 779	349 571	165 837	35 352	4 168	654 707
45.21	Travaux de construction y compris ouvrages d'art	58 746	240 750	95 916	30 817	4 036	430 264
45.22	Réalisation de charpentes et de couvertures	3 102	15 133	9 540	390	-	28 165
45.23	Construction d'autoroutes, de routes, d'aérodromes et d'installations sportives	24 410	54 036	48 880	453	-	127 779
45.24	Génie hydraulique	7 324	22 355	6 705	14	-	36 397
45.25	Autres travaux de construction spécialisés	6 196	17 298	4 796	3 678	132	32 101
45.3	Travaux d'installation	47 626	103 886	57 088	2 241	5 547	216 389
45.31	Travaux d'installation électrique	21 610	51 006	29 265	1 064	151	103 096
45.32	Travaux d'isolation	3 443	6 186	2 892	106	-	12 626
45.33	Plomberie	14 577	40 528	22 161	932	3 431	81 629
45.34	Autres travaux d'installation	7 996	6 167	2 770	140	1 965	19 038
45.4	Travaux de finition	26 467	78 858	19 281	5 535	342	130 483
45.41	Plâtrerie	2 584	7 185	1 007	297	-	11 073
45.42	Menuiserie	10 582	41 806	9 866	2 879	223	65 356
45.43	Revêtement des sols et des murs	5 412	11 755	3 482	1 577	13	22 240
45.44	Peinture et vitrerie	6 122	15 095	4 405	430	29	26 081
45.45	Autres travaux de finition	1 767	3 018	521	350	76	5 732
45.5	Location avec opérateur de matériel de construction	457	3 601	700	2 133	973	7 864

Services, Commerce et transport

Horeca

Novembre 2003

Arrivées et nuitées dans les hôtels belges et dans les autres formes d'hébergement touristique

En novembre 2003, dans le secteur touristique belge, tant les nuitées (-3,5%) que les arrivées (-2,7%) sont en baisse par rapport au mois de novembre 2002.

Les nuitées passent ainsi de 1.725.282 (chiffres définitifs) en novembre 2002 à 1.679.232 (chiffres provisoires) en novembre 2003.

*

* *

Reproduction autorisée moyennant indication de la source.

Sur la page suivante, vous trouverez les tableaux et graphiques annexes.

Plus d'informations sur la conjoncture !

⇒ pour une vue globale de la conjoncture en Belgique et en Europe, consultez le portail conjoncturel de l'INS (en 4 langues) :

<http://statbel.fgov.be/indicators>

⇒ Tous les renseignements méthodologiques peuvent être obtenus auprès de la personne de contact reprise ci-dessous.

⇒ Il est possible d'obtenir des données sur le tourisme plus détaillées (par sous-secteur, par région) ou traitées de façon plus approfondie (par ex : désaisonnalisées), soit ponctuellement soit en s'abonnant.

⇒ En plus des indices du tourisme, nous calculons beaucoup d'autres indicateurs : indices des heures travaillées, nouvelles commandes, masse salariale, nombre d'employés, production, prix à la production, coût de matériaux, permit de bâtir, chiffre d'affaires, ...

Tourisme – Communiqué de presse

Chiffres bruts

Arrivées et nuitées

	Arrivées			Nuitées		
	Total	Hôtels	Autres	Total	Hôtels	Autres
Belgique	904.313	616.423	298.893	2.332.381	1.196.102	1.156.874
Belges	347.267	174.935	185.194	1.049.230	322.033	696.419
Etrangers	573.303	443.787	119.390	1.319.048	849.640	467.700
Région de Bruxelles-Capitale	198.944	186.291	12.654	373.813	353.569	20.021
Belges	21.019	19.970	811	37.482	40.318	1.811
Etrangers	180.966	169.042	12.791	338.292	320.346	19.057
Région flamande	507.420	313.755	193.744	1.425.909	628.330	789.782
Belges	225.225	99.566	125.660	732.123	204.366	500.716
Etrangers	290.294	217.407	68.326	713.435	421.398	297.407
Région wallonne	189.628	103.309	94.797	536.378	179.397	395.045
Belges	107.701	52.990	60.615	302.850	81.228	230.634
Etrangers	89.046	51.508	35.605	234.259	92.554	140.037
- dont Communauté germanophone	10.057	5.681	4.233	33.052	10.948	23.364
Belges	6.822	4.002	3.163	23.433	7.864	17.552
Etrangers	3.079	1.603	1.345	8.928	3.137	6.412

Tendance

Arrivées étrangers; après élimination des variations saisonnières et accidentelles

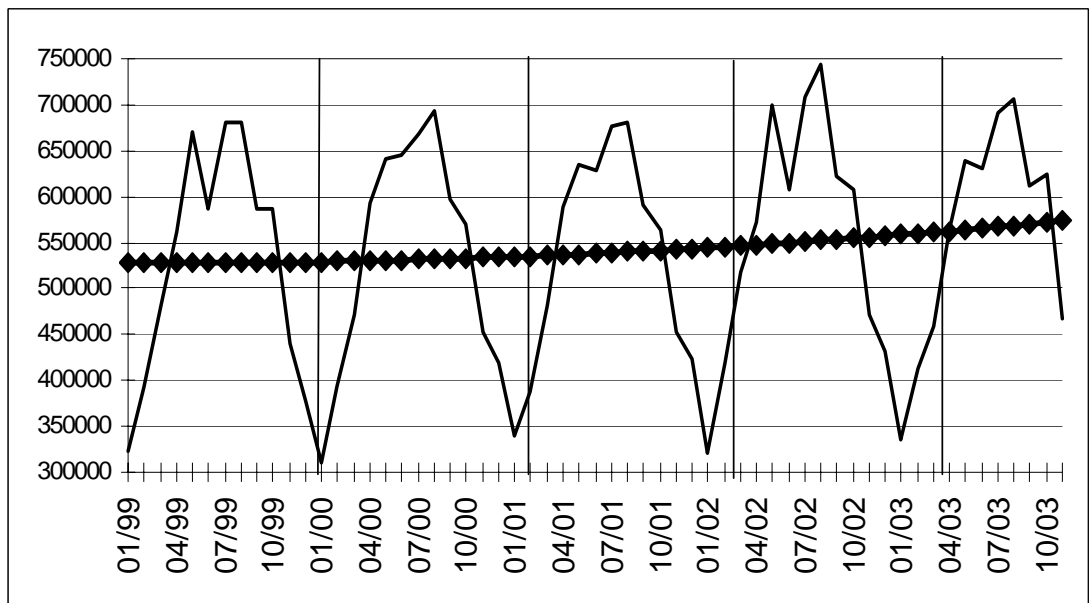

Indices bruts:

Tendance :

Evolution de la tendance

Comparaison des trois derniers mois avec les trois mois précédents

- ↗ ↗ > 2.5%
- ↗ ↘ 0.5% à 2.5%
- -0.5% à 0.5%
- ↘ ↘ -2.5% à -0.5%
- ↘ ↘ < -2.5%

	Arrivées			Nuitées		
	Total	Hôtels	Autres	Total	Hôtels	Autres
Belgique	→	↗	↗	↘	↗	↗ ↗
Belges	↘	→	↘	↘	↘	↘ ↗
Etrangers	↗	↗ ↗	↗	↗	↗	↗
Région de Bruxelles-Capitale	→	↗	↘	↘	→	→
Belges	→	↗	↘	↗	↗ ↗	↘ ↗
Etrangers	↗	↗	↗ ↗	→	→	↗ ↗
Région flamande	→	→	→	→	→	↘
Belges	↘	↘	→	→	↘	↘
Etrangers	↗	↗	↘	↗	↗	→
Région wallonne	↘	↘	→	↘ ↗	↘	→
Belges	↘	→	↗	↘ ↗	↘ ↗	↗
Etrangers	↗	↘	↘	↘ ↗	↘	↘ ↗
- dont Communauté germanophone						
germanophone	↘	↗	↘ ↗	↘	↗	→
Belges	↘	→	↘	↘ ↗	↘	↗
Etrangers	→	→	↘ ↗	↗ ↗	↗	↗ ↗

Domaines statistiques

- Généralités
- Territoire et environnement
- Population
- Société
- Économie et finances
- Agriculture et activités assimilées
- Industrie
- Services, commerce et transports

Direction générale Statistique et Information économique
INS • INSTITUT NATIONAL DE STATISTIQUE
B-1000 Bruxelles
tél. 02/548.63.65 - 02/548.63.66
fax 02/548.63.67

<http://statbel.fgov.be>
info@statbel.mineco.fgov.be

5 €*
ISSN 0771 - 0364

I. ECONOMIE ET FINANCES

Indicateurs conjoncturels

Calendrier de diffusion des indicateurs de l'INS.....	5
Indices des salariés et des heures travaillées (base 2000 = 100) - Janvier 2004	6
Indices des prix à la consommation - Mars 2004	10

II. INDUSTRIE ET CONSTRUCTION

Industrie

Statistique mensuelle de la production industrielle (NON PRODCOM) - Janvier 2004	13
--	----

III. SERVICES, COMMERCE ET TRANSPORT

Commerce intérieur

Chiffres d'affaires des grandes entreprises de distribution (base 1995 = 100) - Décembre 2003	22
---	----

Horeca

Statistique du tourisme et de l'hôtellerie	
Nombre d'arrivées et de nuitées - Décembre 2003 (chiffres estimés)	27

Transport

SNCB - Trafic commercial de marchandises - Janvier 2004.....	31
--	----

Vous pouvez trouver dans cette publication les statistiques **les plus récentes** dans les domaines suivants : Environnement, population, société, économie et finances, agriculture et activités assimilées, industrie, services, commerce et transports.

De plus notre site :: <http://statbel.fgov.be> présente une sélection de statistiques mises à jour quotidiennement.

Les publications peuvent être commandées en effectuant un versement au C.C.P. n° 679-2005886-23 de l'Institut national de statistique à Bruxelles

Pour plus de renseignements :
Statistique et Information économique
Rue de Louvain, 44 - 1000 Bruxelles
Tél. : 02/548.63.65 - Fax : 02/548.63.67

LIEGE

Bd de la Sauvenière, 73-75 - 4000 Liège
Tél. : 04/223.84.10
Fax : 04/222.49.94

GAND

Coupure Rechts, 620 - 9000 Gand
Tél.:09/267.27.27/30/31
Fax : 09/267.27.29

CHARLEROI

Bd Audent 14/5 - 6000 Charleroi
Tél. : 071/27.44.14
Fax : 071/27.44.19

ANVERS

Italiëlei 124, Bus 85 - 2000 Anvers
Tél. : 03/229.07.07
Fax : 03/233.28.30

SIGNES CONVENTIONNELS

Les renseignements ne sont pas disponibles	..
0 ou inférieur à la moitié de l'unité utilisée	-
Chiffres provisoires	(*)
La virgule est employée pour séparer les unités des décimales	

Editeur responsable : Hans D'Hondt.

Droits d'auteurs réservés

La reproduction du contenu de cette publication, qu'elle soit intégrale ou partielle, dans la forme originale ou remaniée, est interdite sauf autorisation écrite de la Direction générale Statistique et Information économique.

L'utilisation du contenu de cette publication, à titre explicatif ou justificatif, dans un article, un compte rendu ou un livre, est autorisée, moyennant indication claire et précise de la source.

Economie et finances
Indicateurs conjoncturels

Calendrier de diffusion des indicateurs de l'INS

Les indices sont disponibles le jour indiqué à 0 heure sur notre site <http://statbel.fgov.be>

Disponible le	Indicateur	Période de référence	Périodicité
AVRIL 2004			
8	Statistique du tourisme et de l'hôtellerie	décembre 2003	mensuel
15	Indices de la production	février 2004	mensuel
15	Indices des entrées des commandes	février 2004	mensuel
15	Faillites	mars 2004	mensuel
22	Indices des prix à la production	mars 2004	mensuel
29	Permis de bâtir	février 2004	mensuel
29	Indices du chiffre d'affaires (PRODCOM)	février 2004	mensuel
29	Indices des prix à la consommation(*)	avril 2004	mensuel
29	Indices du chiffre d'affaires (TVA)	février 2004	mensuel
29	Indices des investissements (TVA)	février 2004	mensuel
29	Indices du commerce de détail	janvier 2004	mensuel
MAI 2004			
6	Indices des salariés	février 2004	mensuel
6	Indices des heures travaillées	février 2004	mensuel
13	Indices de la production	mars 2004	mensuel
13	Faillites	avril 2004	mensuel
20	Indices des entrées des commandes	mars 2004	mensuel
20	Indices des prix à la production	avril 2004	mensuel
20	Statistique du tourisme et de l'hôtellerie	janvier 2004	mensuel
27	Permis de bâtir	mars 2004	mensuel
27	Indices du chiffre d'affaires (PRODCOM)	mars 2004	mensuel
27	Indices des prix à la consommation(*)	mai 2004	mensuel
27	Indices du chiffre d'affaires (TVA)	mars 2004	mensuel
27	Indices des investissements (TVA)	mars 2004	mensuel
27	Indices du commerce de détail	février 2004	mensuel
JUIN 2004			
3	Indices des salariés	mars 2004	mensuel
3	Indices des heures travaillées	mars 2004	mensuel

(*)Disponibles à 12h00, après la réunion de la Commission de l'Indice.

Ce calendrier peut être également envoyé séparément, sur demande

(Tel. 02/548.68.63 - 63.66 - Fax. 02/548.63.67)

Indicateurs conjoncturels – Communiqué de presse

Janvier 2004* : salariés de l'industrie - 1,1%, de la construction - 0,7%

Tendance reste à la baisse

Pour la Belgique, le **nombre désaisonnalisé de salariés** dans l'industrie, à l'exclusion de la construction, des trois derniers mois par rapport aux trois mois précédents, a diminué de 1,1% ; dans la construction, la diminution est de 0,7%.

La **tendance** des trois derniers mois dans l'industrie, comparés aux trois mois précédents montre une baisse pour le pays entier (-1,1%). Au niveau régional, le nombre d'employés en Flandre a diminué de 1,0%, en Wallonie on constate une diminution de 0,7%. Une répartition au niveau des secteurs importants donne +0,3% pour la chimie et -1,5% pour les fabrications métalliques. Dans la construction, le nombre de salariés a diminué de 0,8%.

Prochain communiqué de presse : **06/05/2004**

*

* *

Reproduction autorisée moyennant indication de la source.

Sur la page suivante, vous trouverez les tableaux et graphiques annexes.

Plus d'informations sur la conjoncture !

⇒ pour une vue globale de la conjoncture en Belgique et en Europe, consultez le portail conjoncturel de l'INS (en 4 langues) :

<http://statbel.fgov.be/indicators>

⇒ Tous les renseignements méthodologiques peuvent être obtenus auprès l'Unité Conjoncture.

⇒ Il est possible d'obtenir des données sur les heures prestées plus détaillées (par sous-secteur, par région) ou traitées de façon plus approfondie (par ex : désaisonnalisées), soit ponctuellement soit en s'abonnant.

⇒ En plus des indices du nombre d'employés, nous calculons beaucoup d'autres indicateurs : indices de la production, nouvelles commandes, masse salariale, heures travaillées, coût de matériaux, prix à la production, chiffre d'affaires, permis de bâtir, ...

**(hausse en % au cours des trois derniers mois, jusqu'à janvier 2004 compris, par rapport au trimestre précédent, valeurs corrigées des variations saisonnières)*

Indicateurs conjoncturels – Communiqué de presse

Employés

Indices bruts (2000=100)
Nombre des ouvriers et employés déclarés à l'ONSS

	Jan	Fév	Mars	Avril	Mai	Juin	Juil	Août	Sept	Oct	Nov	Déc	Année
Ensemble de l'industrie, à l'exclusion de la construction													
2003	93,7	93,6	92,9	92,7	93,0	92,7	92,1	92,3	91,9	91,8	91,6	91,1	92,4
2004	89,5												
Construction													
2003	96,6	96,0	97,3	97,3	97,4	97,5	96,8	97,4	97,5	97,4	97,2	96,4	97,1
2004	93,7												
Ensemble de l'industrie, à l'exclusion de la construction													
2003	94,3	94,0	93,6	93,2	93,0	92,6	92,2	91,9	91,5	91,1	90,8	90,5	92,4
2004	90,2												
Construction													
2003	98,4	98,0	98,1	97,7	97,5	97,2	96,9	96,6	96,3	96,1	95,9	95,7	97,0
2004	95,4												

Indices désaisonnalisés
Après élimination des variations saisonnières

Tendance
Ensemble de l'industrie; après élimination des variations saisonnières et accidentelles

Indices bruts: —
Tendance :

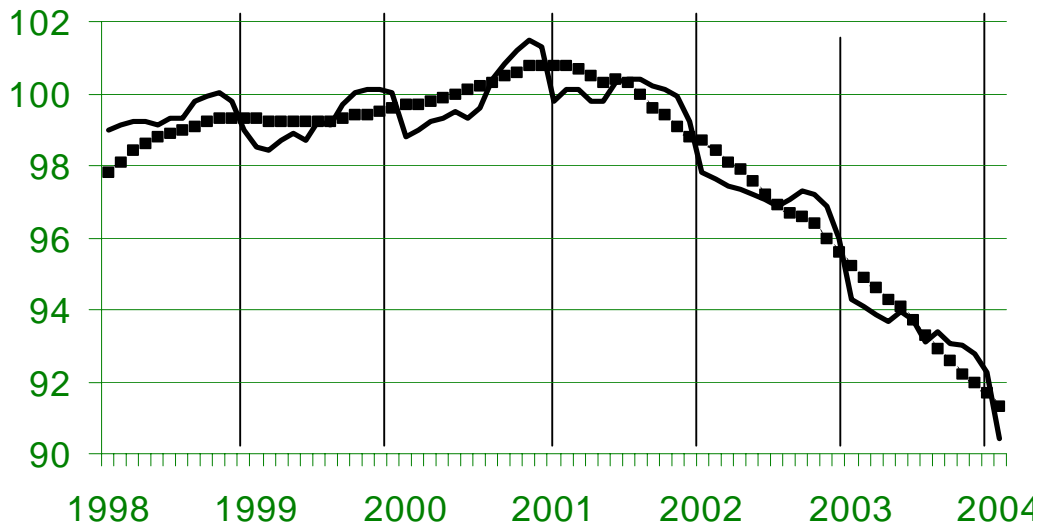

Evolution de la tendance
Comparaison des trois derniers mois avec les trois mois précédents

↗ ↗ > 1.5%
 ↗ 0.2% tot 1.5%
 → -0.2% tot 0.2%
 ↘ -1.5% tot -0.2%
 ↘ ↘ < -1.5%

BE : Belgique
 VL : Flandre
 WA : Wallonie
 BR : Bruxelles

Branches d'activité / Grands regroupements industriels	BE	VL	WA	BR
Ensemble de l'industrie	↗	↗	↗	↗
Ensemble de l'industrie, à l'exclusion de la construction	↗	↗	↗	↗
Biens intermédiaires	↗	↗	→	↗
Biens d'investissement	↗ ↗	↗ ↗	↗ ↗	↗ ↗
Biens de consommation durables	↗	↘	↗ ↗	↗ ↗
Biens de consommation non-durables	→	↘	↘	→
Industries extractives	↗ ↗	↗ ↗	↘	
Industries agricoles et alimentaires	↗	↗	↗	↗
Textile, habillement, cuir et chaussure	↗ ↗	↗	↗ ↗	↗ ↗
Papier et carton; édition et imprimerie	↗	↗	↘	↗ ↗
Industrie chimique, du caoutchouc et des plastiques	↘	↗	↘	↗ ↗
Fabrications métalliques	↗ ↗	↗ ↗	↗	↘
Cokéfaction, raffinage et industries nucléaires	↗ ↗	↗ ↗	↗ ↗	
Produits minéraux non métalliques	↗	↗	↗	↗ ↗
Métallurgie	↗	↗	↗	↘
Meubles	↗	↗	↗ ↗	
Électricité	↗ ↗	↗ ↗	↗ ↗	↗ ↗
Construction	↗	↗	↗	↗ ↗

Indicateurs conjoncturels – Communiqué de presse

Janvier 2004* : heures travaillées industrie - 0,2%, construction + 3,9%

Pour la Belgique, l'**indice désaisonnalisé d'heures travaillées** dans l'industrie à l'exclusion de la construction, des trois derniers mois par rapport au trimestre précédent, a diminué de 0,2% ; dans la construction, l'augmentation est de 3,9%.

La tendance des trois derniers mois dans l'industrie, comparés aux trois mois précédents montre une baisse pour le Royaume (-0,7%). Au niveau régional, le nombre d'heures travaillées en Flandre a diminué de 0,9%, en Wallonie on constate une diminution de 0,8%. Une répartition au niveau des secteurs importants donne -1,3% pour la chimie et -1,2% pour les fabrications métalliques. Dans la construction, le nombre d'heures travaillées a augmenté de 1,3%.

Prochain communiqué de presse : **06/05/2004**

*
* *

Reproduction autorisée moyennant indication de la source.

Sur la page suivante, vous trouverez les tableaux et graphiques annexes.

Plus d'informations sur la conjoncture !

⇒ pour une vue globale de la conjoncture en Belgique et en Europe, consultez le portail conjoncturel de l'INS (en 4 langues) :

<http://statbel.fgov.be/indicators>

⇒ Tous les renseignements méthodologiques peuvent être obtenus auprès l'Unité Conjoncture.

⇒ Il est possible d'obtenir des données sur les heures prestées plus détaillées (par sous-secteur, par région) ou traitées de façon plus approfondie (par ex : désaisonnalisées), ponctuellement ou mensuellement (sur base d'abonnement).

⇒ En plus d'indices des heures travaillées, nous calculons beaucoup d'autres indicateurs : indices de la production, nouvelles commandes, masse salariale, nombre d'employées, coût de matériaux, prix à la production, permis de bâtir, chiffre d'affaires, ...

**(hausse en % au cours des trois derniers mois, jusqu'à janvier 2004 compris, par rapport au trimestre précédent, valeurs corrigées des variations saisonnières)*

Indicateurs conjoncturels – Communiqué de presse

Heures travaillées

Indices bruts (2000=100)
Heures travaillées par les ouvriers et employés

	Jan	Fév	Mars	Avril	Mai	Juin	Juil	Août	Sept	Oct	Nov	Déc	Année
Ensemble de l'industrie, à l'exclusion de la construction													
2003	99,9	94,8	97,4	95,9	90,5	93,9	77,2	77,7	98,9	103,7	87,0	82,7	91,6
2004	94,7												
Construction													
2003	84,2	90,8	107,8	102,2	95,8	106,2	59,5	88,4	114,0	113,6	90,7	75,3	94,0
2004	84,5												
Ensemble de l'industrie, à l'exclusion de la construction													
2003	99,2	95,3	101,6	94,2	95,6	97,9	74,1	82,5	96,7	101,2	93,0	82,5	92,8
2004	97,0												
Construction													
2003	83,2	89,9	113,3	100,4	101,9	111,4	55,8	95,1	112,1	109,5	96,8	75,4	95,4
2004	87,0												

Indices par jour ouvrable
Compte tenu de la durée et de la composition inégales des mois

Tendance
Ensemble de l'industrie; après élimination des variations saisonnières et accidentelles

Indices bruts: ————
Tendance: ··········

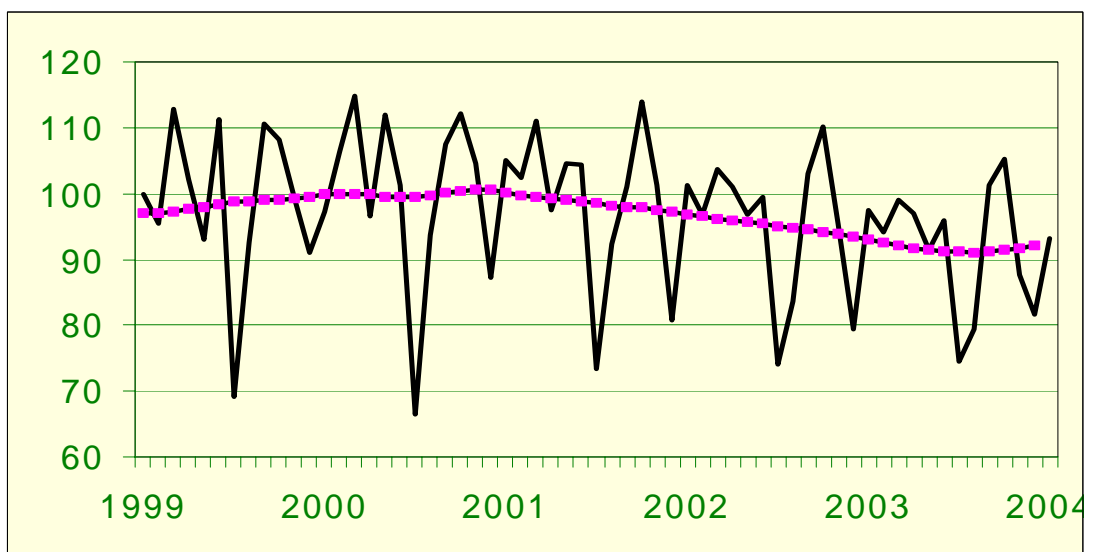

Evolution de la tendance
Comparaison des trois derniers mois avec les trois mois précédents

↗ ↘ > 2.5%
↗ ↘ 0.5% à 2.5%
→ ↘ -0.5% à 0.5%
↘ ↘ -2.5% à -0.5%
↘ ↘ < -2.5%

BE : Belgique
VL : Flandre
WA : Wallonie
BR : Bruxelles

Branches d'activité / Grands regroupements industriels	BE	VL	WA	BR
Ensemble de l'industrie	↗	→	→	→
Ensemble de l'industrie, à l'exclusion de la construction	↘	↘	↘	→
Biens intermédiaires et énergie	↘	↘	→	↗
Biens d'investissement	→	→	→	↘
Biens de consommation durables	↘	↘	↘↘	↘↘
Biens de consommation non-durables	↘	↘	↘	↘
Industries extractives	→	↘	↘↘	
Industries agricoles et alimentaires	→	→	→	↘
Textile, habillement, cuir et chaussure	↘	↘	↘	↘↘
Papier et carton; édition et imprimerie	↘	↘	↘	↘↘
Industrie chimique, du caoutchouc et des plastiques	↘	↘	↘	↘↘
Fabrications métalliques	↘	↘	→	↘
Cokéfaction, raffinage et industries nucléaires	↗	↗	↘	
Produits minéraux non métalliques	→	→	→	↗
Métallurgie	↘	↘	↗	↗
Meubles	↘	↘	↘↘	
Électricité	↗	↗	→	→
Construction	↗	↗	↗	↘

Indicateurs conjoncturels

Indices des prix à la consommation

	Indice général			Indice santé		Produits alimentaires (1)	Produits non alimentaires		Loyer
	Base			Base			services		
	1996 = 100	1988 = 100	1981 = 100	1996 = 100	1988 = 100				
							Base 1981 = 100		
1986	79,24	97,25	131,56	-	-	134,44	129,00	132,38	134,96
1987	80,47	98,76	133,60	-	-	133,90	130,43	136,52	140,72
1988	81,40	99,91	135,15	-	-	133,88	131,91	138,59	145,85
1989	83,93	103,01	139,35	-	-	138,07	136,37	142,14	151,24
1990	86,82	106,56	144,16	-	-	143,18	141,17	146,69	156,08
							Base 1988 = 100		
1991	89,62	109,99	148,79	-	-	108,88	110,20	110,46	109,49
1992	91,79	112,66	152,40	-	-	108,75	111,86	115,07	115,93
1993	94,32	115,76	156,60	-	-	107,89	115,20	119,45	122,05
1994	96,56	118,51	160,32	96,83	116,75	109,82	117,57	122,52	127,61
1995	97,98	120,25	162,67	98,34	118,57	111,15	118,52	124,99	131,29
1996	100,00	122,73	166,03	99,97	120,53	111,85	121,34	127,92	134,54
1997	101,63	124,73	168,74	101,29	122,12	114,31	123,16	129,81	136,80
							Base 1996 = 100		
1998	102,60	125,92	170,35	102,58	123,68	104,08	101,04	103,85	102,87
1999	103,75	127,33	172,25	103,54	124,84	104,29	102,30	105,48	104,34
2000	106,39	130,57	176,64	105,49	127,19	105,19	106,26	107,60	105,85
2001	109,02	133,80	181,00	108,38	130,68	109,64	108,08	110,24	107,87
2002	110,81	136,00	183,98	110,32	133,01	112,05	108,72	113,18	110,52
2003	112,57	138,16	186,91	111,92	134,94	114,33	110,01	115,16	112,97
2002									
Avril	110,72	135,89	183,83	110,11	132,76	112,23	108,91	112,50	110,13
Mai	110,89	136,10	184,11	110,35	133,05	112,92	108,78	112,73	110,39
Juin	110,58	135,71	183,60	110,09	132,74	111,89	108,34	113,12	110,46
Juillet	110,94	136,16	184,19	110,44	133,16	111,99	108,64	113,77	110,67
Août	110,91	136,12	184,14	110,39	133,10	111,51	108,68	113,93	110,89
Septembre	111,22	136,50	184,66	110,62	133,37	112,33	109,31	113,41	110,98
Octobre	111,09	136,34	184,44	110,43	133,15	112,04	109,65	112,62	111,12
Novembre	111,00	136,23	184,29	110,46	133,18	112,09	109,07	113,12	111,33
Décembre	111,06	136,30	184,39	110,55	133,29	111,41	109,18	113,65	111,43
2003									
Janvier	111,55	136,91	185,21	110,94	133,76	112,61	109,71	113,55	111,87
Février	112,32	137,85	186,48	111,56	134,51	113,14	110,68	114,28	112,22
Mars	112,64	138,24	187,02	111,82	134,82	113,65	111,09	114,31	112,47
Avril	112,36	137,90	186,55	111,73	134,71	114,26	109,64	115,09	112,64
Mai	112,04	137,51	186,02	111,57	134,52	114,40	109,08	114,73	112,84
Juin	112,37	137,91	186,57	111,85	134,86	114,93	109,27	115,13	113,03
Juillet	112,59	138,18	186,93	112,06	135,11	114,86	109,41	115,74	113,09
Août	112,89	138,55	187,43	112,20	135,28	114,95	109,99	115,78	113,27
Septembre	113,22	138,95	187,98	112,47	135,61	116,17	110,35	115,42	113,44
Octobre	112,85	138,50	187,36	112,15	135,22	114,60	110,25	115,44	113,51
Novembre	113,06	138,76	187,71	112,36	135,47	114,62	110,33	116,00	113,66
Décembre	112,99	138,67	187,60	112,32	135,42	113,82	110,29	116,44	113,62
2004									
Janvier	113,32	139,08	188,15	112,67	135,85	115,02	110,45	116,38	114,01
Février	113,74	139,59	188,84	113,02	136,27	115,18	110,75	117,17	114,55
Mars	113,91	139,80	189,12	113,05	136,30	115,59	111,15	116,75	114,77

(1) Boissons comprises.

Source : Service de l'Indice du SPF Economie, P.M.E., Classes moyennes et Energie.

Industrie et construction

Industrie

NON-PRODCOM - Introduction

Introduction

Pour diverses raisons les statistiques de certains secteurs (énergie, récupération, distribution d'eau, abattoirs, laiteries, sidérurgie) sont encore collectées selon l'ancien système.

Le nombre de variables collectées varie d'une statistique à l'autre.

Une statistique mensuelle spécifique existe uniquement pour le coke, le pétrole, l'eau, la construction ainsi que pour certains secteurs tels que la sidérurgie, le gaz et l'électricité, dont la collecte des données est effectuée par les fédérations.

Pour les autres secteurs (abattoirs, laiteries, traitement des combustibles nucléaires et récupération de métaux, de textile, de papier et de produits chimiques), il existe des données sur le personnel et le chiffre d'affaires. En outre, il existe d'autres statistiques spécifiques pour les abattoirs et les laiteries dans la section des statistiques agricoles.

Nace	Description	Commentaire
10.10	Récupération de charbon des terrils	Etablissements occupant 10 ouvriers ou plus.
15.11	Abattoirs du gros bétail	Etablissements occupant 10 ouvriers ou plus.
15.51	Fabrication de produits laitiers	Etablissements occupant 10 ouvriers ou plus.
23.10	Cokéfaction	Pas de seuil.
23.20	Raffinage de pétrole	Pas de seuil.
23.3	Traitement des combustibles nucléaires	Etablissements occupant 10 ouvriers ou plus.
27.10	Sidérurgie et fabrication de ferro-alliages	Source: Fédération Pas de seuil.
37.1	Récupération de matières métalliques recyclables	Etablissements occupant 10 ouvriers ou plus.
37.2	Récupération du papier, du textile, des matières chimiques et des matériaux de construction	Etablissements occupant 10 ouvriers ou plus.
40.10	Production et distribution d'électricité	Source: Fédération Pas de seuil.
40.20	Production et distribution de gaz	Source: Fédération Pas de seuil.
41.0	Captage, épuration et distribution d'eau	Pas de seuil.
45	Construction	Source: Statistique mensuelle de la construction Entreprises occupant 10 personnes ou plus.

NON-PRODCOM - Chiffre d'affaires

Le chiffre d'affaires (1) dans certaines branches d'activité (chiffres provisoires)

Code NACE	Description	2003				
		Mars	Avril	Mai	Juin	Juillet
15.1A	Abattage du gros bétail	65 435	66 982	67 606	67 017	63 859
15.51	Fabrication de produits laitiers	249 498	270 373	253 965	245 935	258 196
23.10	Cokéfaction	1 309	1 523	1 629	1 713	1 858
23.20	Raffinage de pétrole	430 935	368 264	352 897	396 511	
23.30	Elaboration et transformation de matières nucléaires	9 677	11 389	11 158	10 397	17 798
37.10	Récupération de matières métalliques recyclables	56 441	54 141	63 155	47 105	35 759
37.2	Récupération de matières non métalliques recyclables	42 070	41 387	35 999	37 020	38 045
37.21	Récupération du papier	7 300	7 892	6 724	6 925	6 471
37.22	Récupération du textile	5 537	5 403	4 639	4 967	4 736
37.23	Récupération des matières chimiques	27 043	26 119	22 388	23 711	25 064
37.24	Recupération des matériaux de construction	2 190	1 974	2 248	1 417	1 774
41	Captage, épuration et distribution d'eau	75 475	73 270	71 188	70 666	83 598

(1) Chiffre d'affaires uniquement pour les établissements occupant 20 personnes ou plus.

NON-PRODCOM - Chiffre d'affaires

en 1 000 €

Août	Septembre	Octobre	Novembre	Décembre	2003	2004 Janvier	Code NACE
57 598	68 261	71 891	63 397	68 913	793 553	64 428	15.1A
232 459	259 626	274 773	240 839	252 155	3 019 344	244 099	15.51
1 434	1 512	1 492	1 534	1 549	19 886		23.10 23.20
12 758	15 175	16 347	10 094	15 593	152 074	16 509	23.30
34 845	51 369	56 993	54 677	35 664	592 467	56 041	37.10
29 388	40 747	45 570	40 355	36 909	470 517	37 188	37.2
5 837	6 994	8 299	6 842	6 963	83 127	6 610	37.21
2 910	5 844	6 033	4 630	3 613	58 349	4 024	37.22
19 109	26 351	29 114	27 627	24 731	308 049	25 114	37.23
1 532	1 558	2 125	1 255	1 603	20 992	1 441	37.24
56 874	99 922	73 774	68 474	72 874	897 492	105 414	41

NON-PRODCOM - Emploi, heures et Salaires

Emploi, heures et salaires dans certaines branches d'activité (chiffres)

Code NACE	Description		2003			
			Mars	Avril	Mai	Juin
10.1A	Récupération du charbon des terrils	Nbre d'ouvriers	47	52	49	48
		Nbre d'employés	20	20	18	21
		Total	67	72	67	69
		Nbre d'heures (1)	8 667	8 646	8 054	8 221
		Salaires trimestriels (2)				
15.1A	Abattage du gros bétail	Nbre d'ouvriers	1 923	1 909	1 920	1 930
		Nbre d'employés	279	281	280	282
		Total	2 202	2 190	2 200	2 212
		Nbre d'heures (1)	280 812	276 385	271 407	270 894
		Salaires trimestriels (2)	9 528			9 952
15.51	Fabrication de produits laitiers	Nbre d'ouvriers	3 603	3 584	3 570	3 568
		Nbre d'employés	1 920	1 921	1 917	1 945
		Total	5 523	5 505	5 487	5 513
		Nbre d'heures (1)	709 787	704 170	664 096	664 701
		Salaires trimestriels (2)	38 187			39 285
23.10	Cokéfaction	Nbre d'ouvriers	586	585	570	567
		Nbre d'employés	67	67	65	65
		Total	653	652	635	632
		Nbre d'heures (1)	85 228	82 322	83 329	80 030
		Salaires trimestriels (2)	4 988			5 623
23.20	Raffinage de pétrole	Nbre d'ouvriers	514	512	518	517
		Nbre d'employés	1 467	1 465	1 473	1 471
		Total	1 981	1 977	1 991	1 988
		Nbre d'heures (1)	278 254	273 237	277 292	267 954
		Salaires trimestriels (2)	30 772			33 243
23.30	Elaboration et transformation de matières nucléaires	Nbre d'ouvriers	322	357	350	337
		Nbre d'employés	878	879	879	876
		Total	1 200	1 236	1 229	1 213
		Nbre d'heures (1)	163 787	153 954	149 776	157 554
		Salaires trimestriels (2)	10 219			12 629
37.10	Récupération de matières métalliques recyclables	Nbre d'ouvriers	1 077	1 035	979	966
		Nbre d'employés	239	240	225	225
		Total	1 316	1 275	1 204	1 191
		Nbre d'heures (1)	179 927	175 543	148 464	155 491
		Salaires trimestriels (2)	6 202			5 904
37.2	Récupération de matières non métalliques recyclables	Nbre d'ouvriers	1 847	1 843	1 824	1 815
		Nbre d'employés	408	404	399	395
		Total	2 255	2 247	2 223	2 210
		Nbre d'heures (1)	296 062	292 923	268 529	275 822
		Salaires trimestriels (2)	8 504			8 590
37.21	Récupération du papier	Nbre d'ouvriers	452	459	455	466
		Nbre d'employés	103	104	101	98
		Total	555	563	556	564
		Nbre d'heures (1)	77 556	77 039	72 108	73 646
		Salaires trimestriels (2)	1 980			2 277
37.22	Récupération du textile	Nbre d'ouvriers	585	574	564	549
		Nbre d'employés	56	57	55	57
		Total	641	631	619	606
		Nbre d'heures (1)	77 523	79 921	70 442	72 552
		Salaires trimestriels (2)	2 007			2 083
37.23	Récupération des matières chimiques	Nbre d'ouvriers	636	638	633	630
		Nbre d'employés	216	210	211	208
		Total	852	848	844	838
		Nbre d'heures (1)	112 791	108 667	100 185	102 190
		Salaires trimestriels (2)	4 044			3 730
37.24	Recupération des matériaux de construction	Nbre d'ouvriers	174	172	172	170
		Nbre d'employés	33	33	32	32
		Total	207	205	204	202
		Nbre d'heures (1)	28 192	27 296	25 794	27 434
		Salaires trimestriels (2)	474			500

(1) Jusque décembre 1998 heures-ouvriers, à partir de janvier 1999 heures prestées par les travailleurs (employés et ouvriers).

(2) Salaires et traitements bruts des travailleurs en 1 000 € (uniquement pour les établissements occupant 20 personnes ou plus sauf pour la construction à partir de 1998).

NON-PRODCOM - Emploi, heures et Salaires

provisoires)

						2003	2004	Code
Juillet	Août	Septembre	Octobre	Novembre	Décembre		Janvier	NACE
48	50	47	47	46	46	48	43	10.1A
21	21	21	22	22	21	20	21	
69	71	68	69	68	67	68	64	
5 946	7 557	9 032	9 353	7 486	7 089	8 127	7 779	
1 933	1 911	1 897	1 868	1 860	1 861	1 904	1 860	15.1A
285	279	275	274	276	274	278	270	
2 218	2 190	2 172	2 142	2 136	2 135	2 182	2 130	
259 868	231 577	274 214	288 350	243 608	262 535	267 955	270 617	
		9 080			11 915	40 474		
3 573	3 582	3 599	3 629	3 611	3 611	3 589	3 627	15.51
1 942	1 943	1 930	1 940	1 945	1 942	1 931	1 966	
5 515	5 525	5 529	5 569	5 556	5 553	5 520	5 593	
620 464	608 371	708 031	749 343	619 537	638 100	675 038	712 913	
		34 002			45 259	156 733		
555	549	545	547	550	546	563		23.10
69	71	70	70	72	72	68		
624	620	615	617	622	618	632		
72 468	67 878	76 275	80 672	73 288	72 255	78 262		
		4 573			5 714	20 899		
								23.20
338	320	319	353	354	325	328	292	23.30
879	877	881	885	886	884	880	882	
1 217	1 197	1 200	1 238	1 240	1 209	1 208	1 174	
118 008	133 437	163 020	177 798	149 195	136 034	151 733	160 375	
		11 546			13 353	47 748		
962	959	961	942	945	947	993	946	37.10
227	222	222	227	225	229	230	227	
1 189	1 181	1 183	1 169	1 170	1 176	1 224	1 173	
136 643	124 169	163 233	169 899	137 798	134 995	156 692	156 456	
		5 129			6 822	24 057		
1 799	1 802	1 805	1 811	1 802	1 794	1 819	1 794	37.2
401	407	410	410	410	413	405	419	
2 200	2 209	2 215	2 221	2 212	2 207	2 225	2 213	
225 538	219 303	291 447	305 995	248 122	248 179	272 635	287 157	
		7 749			9 994	34 837		
460	473	477	478	478	483	467	512	37.21
104	109	109	108	106	109	104	109	
564	582	586	586	584	592	572	621	
69 726	65 126	81 130	87 019	69 109	76 228	75 612	81 329	
		1 901			2 577	8 734		
539	533	535	543	527	519	555	512	37.22
56	55	57	57	59	59	56	58	
595	588	592	600	586	578	611	570	
47 507	52 151	74 229	74 925	64 125	58 089	69 328	68 394	
		1 733			2 231	8 054		
630	625	623	622	632	628	629	599	37.23
209	210	211	212	213	213	212	219	
839	835	834	834	845	841	841	818	
85 230	78 382	107 670	114 306	91 847	92 118	101 912	110 427	
		3 648			4 679	16 101		
170	171	170	168	165	164	167	171	37.24
32	33	33	33	32	32	32	33	
202	204	203	201	197	196	199	204	
23 075	23 644	28 418	29 745	23 041	21 744	25 782	27 007	
		467			506	1 947		

NON-PRODCOM - Emploi, heures et Salaires

Emploi, heures et salaires dans certaines branches d'activité (chiffres)

Code NACE	Description		2003			
			Mars	Avril	Mai	Juin
41	Captage, épuration et distribution d'eau	Nbre d'ouvriers	3 744	3 742	3 734	3 731
		Nbre d'employés	3 469	3 478	3 478	3 479
		Total	7 213	7 220	7 212	7 210
		Nbre d'heures (1)	996 807	992 520	961 596	967 271
		Salaires trimestriels (2)	57 641			60 593
45	Construction	Nbre d'ouvriers	101 122	101 440	100 590	100 641
		Nbre d'employés	22 847	22 858	22 715	22 717
		Total	123 969	124 298	123 305	123 358
		Nbre d'heures (1)	16 168 239	15 392 349	14 359 458	16 033 554
		Salaires trimestriels (2)	609 243			711 188

(1) Jusque décembre 1998 heures-ouvriers, à partir de janvier 1999 heures prestées par les travailleurs (employés et ouvriers).

(2) Salaires et traitements bruts des travailleurs en 1 000 € (uniquement pour les établissements occupant 20 personnes ou plus sauf pour la construction à partir de 1998).

NON-PRODCOM - Emploi, heures et Salaires

provisaires) - suite et fin

						2003	2004	Code
Juillet	Août	Septembre	Octobre	Novembre	Décembre		Janvier	NACE
3 732	3 727	3 725	3 727	3 721	3 712	3 730	3 720	41
3 474	3 439	3 445	3 467	3 452	3 449	3 463	3 457	
7 206	7 166	7 170	7 194	7 173	7 161	7 194	7 177	
956 404	867 975	1 013 939	1 071 875	922 704	915 474	974 042	973 800	
		57 354			62 517	238 105		
99 835	100 753	100 956	101 052	100 377	99 770	100 538	98 495	45
22 868	22 965	23 071	22 922	22 938	22 789	22 854	22 642	
122 703	123 718	124 027	123 974	123 315	122 559	123 393	121 137	
8 948 394	13 364 088	17 264 333	17 161 240	13 685 213	11 362 958	14 168 193	12 682 195	
		605 218			692 577	2 617 138		

Services, commerce et transport

Commerce intérieur

Commerce intérieur

T2. Chiffres d'affaires des grandes entreprises de distribution : Indices en chaîne hebdomadaires - Base 1995 = 100

T2.1 Grandes entreprises de distribution

Grands magasins à rayons multiples					
	Total	Alimentation	Textiles, habillement & chaussures	Produits d'équipement du ménage	Produits divers
2000	112	111	112	121	107
2001	115	114	112	127	109
2002	120	119	115	135	113
2003					
Janvier	124	119	158	144	93
Février	105	109	88	125	87
Mars	113	116	100	133	95
Avril	121	122	120	131	107
Mai	122	121	112	146	107
Juin	112	111	107	124	108
Juillet	124	115	144	143	114
Août	115	119	84	132	108
Septembre	114	115	107	134	95
Octobre	134	130	148	158	108
Novembre	118	115	104	137	117
Décembre	165	162	144	195	160

Entreprises à succursales					Super- marchés	
	Total	Alimentation	Textiles, habillement & chaussures	Produits d'équipement du ménage	Produits divers	Total
2000	132	127	105	117	171	106
2001	138	133	110	123	176	110
2002	141	140	114	128	172	114
2003						
Janvier	143	139	125	151	161	114
Février	125	132	75	110	149	107
Mars	141	144	114	118	153	118
Avril	147	148	125	112	165	118
Mai	154	153	123	131	187	123
Juin	145	144	110	123	187	118
Juillet	152	146	119	156	200	121
Août	143	150	85	128	179	126
Septembre	145	141	121	127	179	113
Octobre	162	158	151	131	186	123
Novembre	147	145	107	131	197	113
Décembre	189	177	130	217	286	134

Commerce intérieur

T2. Chiffres d'affaires du commerce de détail : Indices en chaîne hebdomadaires - Base 1995 = 100

T2.2 Autres commerces , total du commerce de détail & voitures neuves

	Autres commerces				
	Total	Alimentation	Textiles, habillement & chaussures	Produits d'équipement du ménage	Produits divers
2000	115	106	120	110	120
2001	119	107	122	115	128
2002	119	112	112	111	128
2003					
Janvier	120	107	124	104	133
Février	112	104	85	101	131
Mars	119	110	114	114	129
Avril	116	115	108	106	125
Mai	118	118	104	112	126
Juin	115	116	100	109	124
Juillet	118	110	113	117	126
Août	104	111	81	97	112
Septembre	117	115	108	109	124
Octobre	123	111	116	117	134
Novembre	110	107	93	107	121
Décembre	131	119	109	124	149

	Total du commerce de détail						Voitures neuves	
	Valeur	Quantité	Alimen- tation	Textiles, habillement & chaus- sures	Produits d'équipe- ment du ménage	Produits divers	Valeur	Quantité
2000	121	116	115	129	119	138	159	143
2001	127	119	121	132	125	144	157	137
2002	128	117	125	126	123	144	155	127
2003								
Janvier	130	118	124	140	118	153	210	164
Février	119	107	117	92	111	148	176	142
Mars	128	116	126	127	124	141	193	157
Avril	129	116	131	128	116	135	178	141
Mai	131	118	134	122	125	138	155	121
Juin	126	113	127	115	121	136	163	130
Juillet	131	118	128	131	133	141	146	113
Août	119	107	129	90	110	126	119	94
Septembre	127	113	125	124	121	137	140	111
Octobre	137	123	135	139	129	149	167	137
Novembre	124	110	124	107	119	135	121	98
Décembre	152	136	152	128	151	173	104	86

Services, Commerce et transport

Horeca

Tourisme

Tourisme et hôtellerie: décembre 2003 (1)

Régions linguistiques	Arrivées			Nuitées		
	Total	Hôtels	Autre types d'hébergements	Total	Hôtels	Autre types d'hébergements
Royaume	737.818	574.824	162.994	1.590.753	1.045.282	545.471
Belges	267.570	161.259	106.311	613.597	268.529	345.068
Étrangers	470.248	413.565	56.683	977.156	776.753	200.403
Bruxelles capitale	225.800	214.827	10.973	411.420	396.056	15.364
Belges	27.082	25.967	1.115	43.901	41.961	1.940
Étrangers	198.718	188.860	9.858	367.519	354.095	13.424
Région de langue néerlandaise	371.327	267.862	103.465	857.032	493.311	363.721
Belges	149.859	81.206	68.653	364.177	137.124	227.053
Étrangers	221.468	186.656	34.812	492.855	356.187	136.668
Région de langue française	132.121	86.722	45.399	301.605	145.264	156.341
Belges	83.652	49.783	33.869	188.119	80.885	107.234
Étrangers	48.469	36.939	11.530	113.486	64.379	49.107
Région de langue allemande	8.570	5.413	3.157	20.696	10.651	10.045
Belges	6.977	4.303	2.674	17.400	8.559	8.841
Étrangers	1.593	1.110	483	3.296	2.092	1.204

Services, commerce et transport

Transport

Transport

Société nationale des chemins de fer belges - Chiffres totaux

Trafic commercial de marchandises

	1000 T (1)	Wagons complets 1000000 TKM			Train-Km productifs (milliers)	TKM bruts remorqués (millions)	Nombre de wagons chargés (wagons complets)(1)
		Trafic intérieur (1)	Import et export (1)	Transit (1)			
1998	60 742	2 168	4 919	521	18 007	18 732	1484 542
1999	59 320	2 040	5 004	375	17 622	18 697	1490 839
2000	61 276	2 031	5 424	223	18 316	20 452	1594 037
2001	55 653	1 857	4 837	230	17 510	18 916	1486 595
2002	57 214	1 922	5 079	275	17 926	18 846	1429 671
2003	55 732	1 970	5 095	230			1404 118
2003							
janvier	4 163	116	385	12	1 444	1 584	94 940
février	4 296	170	394	13	1 427	1 556	109 395
mars	4 542	186	382	13	1 481	1 636	113 544
avril	4 817	138	419	60	1 404	1 588	125 528
mai	4 231	101	460	23	1 367	1 591	113 343
juin	4 342	149	364	18	1 193	1 347	115 120
juillet	5 808	278	459	19	1 441	1 667	138 154
août	3 865	142	359	11	1 887	1 309	96 055
septembre	4 860	156	474	12	1 460	1 689	122 376
octobre	5 487	180	520	27	1 594	1 924	136 203
novembre	4 533	151	451	11	1 394	1 689	114 477
décembre	4 788	203	428	11			124 983
2004							
janvier	3 570	123	323	6			80 087
février							
mars							
avril							
mai							
juin							
juillet							
août							
septembre							
octobre							
novembre							
décembre							

(1) Ne comprend ni les transports militaires ni les transports de service.

Domaines statistiques

- Généralités
- Territoire et environnement
- Population
- Société
- Économie et finances
- Agriculture et activités assimilées
- Industrie
- Services, commerce et transports

Direction générale Statistique et Information économique
INS • INSTITUT NATIONAL DE STATISTIQUE
B-1000 Bruxelles
tél. 02/548.63.65 - 02/548.63.66
fax 02/548.63.67

<http://statbel.fgov.be>
info@statbel.mineco.fgov.be

5 €*
ISSN 0771 - 0364

I. TERRITOIRE ET ENVIRONNEMENT	
<i>Environnement</i>	
Nombre de parcelles affectées au traitement des immondices et superficie totale par région - 2003	4
Nombre de parcelles affectées aux installations d'épurations et leur superficie totale par région - 2003.....	6
II. POPULATION	
<i>Démographie mathématique</i>	
Tables de mortalité - 2002	11
III. SOCIETE	
<i>Emploi et chômage</i>	
Le chômage dans l'Union européenne - Février 2004	17
IV. ECONOMIE ET FINANCES	
<i>Indicateurs conjoncturels</i>	
Calendrier de diffusion des indicateurs de l'INS.....	23
V. AGRICULTURE ET ACTIVITES ASSIMILEES	
Fermages dans l'agriculture - Année 2003	26
VI. INDUSTRIE ET CONSTRUCTION	
<i>Industrie</i>	
Statistique mensuelle de la production industrielle (NON PRODCOM) - Février 2004.....	29
Pétrole - Novembre 2003.....	37
Distribution d'eau - Février 2004.....	39
VII. SERVICES, COMMERCE ET TRANSPORT	
<i>Commerce intérieur</i>	
Chiffres d'affaires des grandes entreprises de distribution (base 1995 = 100) - Décembre 2003	42
<i>Transport</i>	
Navigation intérieure - Octobre, novembre et décembre 2002 (chiffres définitifs)	46
Évolution des véhicules à moteur mis en circulation - 1998 à mars 2004	48
VIII. TABLE TRIMESTRIELLE DE CONTENU	
1 ^{er} trimestre 2004	53

Vous pouvez trouver dans cette publication les statistiques **les plus récentes** dans les domaines suivants : Environnement, population, société, économie et finances, agriculture et activités assimilées, industrie, services, commerce et transports.

De plus notre site :: <http://statbel.fgov.be> présente une sélection de statistiques mises à jour quotidiennement.

Les publications peuvent être commandées en effectuant un versement au C.C.P. n° 679-2005886-23 de l'Institut national de statistique à Bruxelles

Pour plus de renseignements :
Statistique et Information économique
Rue de Louvain, 44 - 1000 Bruxelles
Tél. : 02/548.63.65 - Fax : 02/548.63.67

LIEGE

Bd de la Sauvenière, 73-75 - 4000 Liège
Tél. : 04/223.84.10
Fax : 04/222.49.94

GAND

Coupure Rechts, 620 - 9000 Gand
Tél.:09/267.27.27/30/31
Fax : 09/267.27.29

CHARLEROI

Bd Audent 14/5 - 6000 Charleroi
Tél. : 071/27.44.14
Fax : 071/27.44.19

ANVERS

Italiëlei 124, Bus 85 - 2000 Anvers
Tél. : 03/229.07.07
Fax : 03/233.28.30

SIGNES CONVENTIONNELS

Les renseignements ne sont pas disponibles	..
0 ou inférieur à la moitié de l'unité utilisée	-
Chiffres provisoires	(*)
La virgule est employée pour séparer les unités des décimales	

Editeur responsable : Hans D'Hondt.

Droits d'auteurs réservés

La reproduction du contenu de cette publication, qu'elle soit intégrale ou partielle, dans la forme originale ou remaniée, est interdite sauf autorisation écrite de la Direction générale Statistique et Information économique.

L'utilisation du contenu de cette publication, à titre explicatif ou justificatif, dans un article, un compte rendu ou un livre, est autorisée, moyennant indication claire et précise de la source.

Territoire et environnement

Environnement

Déchets

Nombre de parcelles affectées au traitement des immondices et superficie

	Le Royaume				Région flamande			
	Nombre de parcelles	Superficie			Nombre de parcelles	Superficie		
		ha	a	ca		ha	a	ca
1980	47	45	9	65	32	40	62	15
1985	76	128	21	19	44	106	52	12
1990	82	172	70	6	59	146	46	38
1991	86	174	10	20	61	147	86	25
1992	102	180	58	50	69	150	53	43
1993	124	231	51	32	81	193	41	24
1994	148	246	3	48	91	201	63	66
1995	193	290	57	20	113	238	89	24
1996	231	317	56	61	131	257	76	4
1997	338	383	46	22	206	125	48	30
1998	420	463	87	62	260	374	61	23
1999	460	518	84	94	285	422	73	15
2000	504	594	37	35	316	465	51	9
2001	525	644	59	57	329	500	21	97
2002	543	663	47	18	340	502	68	54
2003	559	696	41	28	352	513	89	55

Déchets

totale par région

Région de Bruxelles-Capitale				Région wallonne				
Nombre de parcelles	Superficie			Nombre de parcelles	Superficie			
	ha	a	ca		ha	a	ca	
3	1	37	89	12	3	9	61	1980
2	1	22	77	30	20	46	30	1985
3	3	26	6	20	22	97	62	1990
3	3	26	6	22	22	97	89	1991
2	2	3	29	31	28	1	78	1992
3	3	26	6	40	34	84	2	1993
3	3	26	6	54	41	13	76	1994
4	3	26	6	76	48	41	90	1995
5	3	26	6	95	55	154	51	1996
7	4	57	56	125	75	79	93	1997
8	4	57	56	152	84	68	83	1998
8	4	57	56	167	91	54	23	1999
10	7	51	2	178	121	35	24	2000
9	7	6	93	187	137	30	67	2001
10	9	32	2	193	151	46	62	2002
10	7	6	93	197	175	44	80	2003

Ressource en eau

Nombre de parcelles affectées aux installations d'épuration et leur superficie

	Le Royaume				Région flamande			
	Nombre de parcelles	Superficie			Nombre de parcelles	Superficie		
		ha	a	ca		ha	a	ca
1980	273	138	33	38	121	97	57	93
1985	324	271	64	18	168	178	57	17
1990	428	387	26	31	217	252	97	28
1991	443	401	60	82	225	257	48	23
1992	454	405	35	89	227	258	46	39
1993	484	435	94	77	241	270	45	87
1994	496	459	65	15	242	280	37	28
1995	517	483	1	98	254	300	48	65
1996	546	506	83	2	266	312	77	54
1997	575	532	75	3	281	303	8	73
1998	611	567	72	15	305	359	35	39
1999	640	584	75	91	325	371	87	0
2000	653	612	36	36	331	395	78	18
2001	684	632	94	5	346	410	4	43
2002	701	657	44	72	357	430	30	34
2003	720	679	78	73	372	447	11	25

Ressource en eau

totale par région

Région de Bruxelles-Capitale

Nombre de parcelles	Superficie		
	ha	a	ca

1	0	48	42
1	0	43	7
1	0	43	7
1	0	43	7
2	0	44	91
2	0	31	84
2	0	42	48
2	0	42	18
2	0	42	18
2	0	42	18
3	0	42	40
3	0	42	40
3	0	42	40
3	0	42	40
5	4	20	65

Région wallonne

Nombre de parcelles	Superficie		
	ha	a	ca

151	40	27	3	1980
155	92	63	94	1985
206	133	85	96	1990
217	143	69	52	1991
225	146	44	59	1992
241	165	17	6	1993
252	178	85	69	1994
261	182	11	15	1995
278	193	63	30	1996
292	199	62	30	1997
303	207	94	36	1998
312	212	46	51	1999
319	216	15	78	2000
335	222	47	22	2001
341	226	71	98	2002
343	228	46	83	2003

Population

Démographie mathématique

Tables de mortalité - 2002

Belgique - Les deux sexes réunis

Âge (x)	Probabilité de décès (Qx)	Probabilité de survie (Px)	Nombre de survivants sur 1.000.000 de naissances (Lx)	Nombre de décès d'un âge au suivant (Dx)	Espérance de vie (Ex)	Âge (x)	Probabilité de décès (Qx)	Probabilité de survie (Px)	Nombre de survivants sur 1.000.000 de naissances (Lx)	Nombre de décès d'un âge au suivant (Dx)	Espérance de vie (Ex)
0	0,003569	0,996431	1.000.000	3.569	78,67	53	0,004768	0,995232	940.876	4.486	28,30
1	0,001077	0,998923	996.431	1.073	77,95	54	0,005097	0,994903	936.391	4.773	27,43
2	0,000364	0,999636	995.357	362	77,04	55	0,005993	0,994007	931.618	5.583	26,57
3	0,000228	0,999772	994.995	226	76,07	56	0,006375	0,993625	926.035	5.903	25,73
4	0,000191	0,999809	994.769	190	75,08	57	0,006529	0,993471	920.131	6.008	24,89
5	0,000196	0,999804	994.579	195	74,10	58	0,007247	0,992753	914.123	6.624	24,05
6	0,000110	0,999890	994.384	110	73,11	59	0,007496	0,992504	907.499	6.802	23,22
7	0,000163	0,999837	994.275	162	72,12	60	0,008290	0,991710	900.697	7.466	22,39
8	0,000136	0,999864	994.113	135	71,13	61	0,009068	0,990932	893.230	8.100	21,57
9	0,000155	0,999845	993.978	154	70,14	62	0,009720	0,990280	885.131	8.603	20,77
10	0,000118	0,999882	993.824	117	69,15	63	0,010296	0,989704	876.527	9.025	19,97
11	0,000062	0,999938	993.707	62	68,16	64	0,011264	0,988736	867.502	9.771	19,17
12	0,000133	0,999867	993.645	132	67,16	65	0,012165	0,987835	857.731	10.435	18,38
13	0,000192	0,999808	993.513	191	66,17	66	0,014097	0,985903	847.297	11.945	17,60
14	0,000177	0,999823	993.322	176	65,19	67	0,014271	0,985729	835.352	11.921	16,85
15	0,000156	0,999844	993.146	155	64,20	68	0,016219	0,983781	823.431	13.355	16,08
16	0,000281	0,999719	992.991	279	63,21	69	0,018361	0,981639	810.076	14.874	15,34
17	0,000390	0,999610	992.712	387	62,22	70	0,020035	0,979965	795.202	15.932	14,62
18	0,000419	0,999581	992.324	415	61,25	71	0,022005	0,977995	779.270	17.148	13,91
19	0,000835	0,999165	991.909	828	60,27	72	0,022627	0,977373	762.122	17.244	13,21
20	0,000604	0,999396	991.081	598	59,32	73	0,026997	0,973003	744.878	20.110	12,50
21	0,000663	0,999337	990.483	657	58,36	74	0,028980	0,971020	724.768	21.004	11,83
22	0,000712	0,999288	989.826	705	57,40	75	0,033526	0,966474	703.765	23.594	11,17
23	0,000698	0,999302	989.121	691	56,44	76	0,037708	0,962292	680.171	25.648	10,54
24	0,000741	0,999259	988.431	733	55,48	77	0,041385	0,958615	654.523	27.088	9,94
25	0,000758	0,999242	987.698	749	54,52	78	0,046802	0,953198	627.435	29.365	9,34
26	0,000771	0,999229	986.949	760	53,56	79	0,049664	0,950336	598.070	29.703	8,78
27	0,000691	0,999309	986.188	681	52,60	80	0,056578	0,943422	568.368	32.157	8,21
28	0,000777	0,999223	985.507	766	51,64	81	0,063558	0,936442	536.211	34.080	7,67
29	0,000850	0,999150	984.741	837	50,68	82	0,073072	0,926928	502.130	36.691	7,16
30	0,000710	0,999290	983.904	699	49,72	83	0,081888	0,918112	465.439	38.114	6,68
31	0,000801	0,999199	983.206	788	48,75	84	0,089833	0,910167	427.325	38.388	6,24
32	0,000754	0,999246	982.418	740	47,79	85	0,100088	0,899912	388.937	38.928	5,80
33	0,000700	0,999300	981.677	687	46,83	86	0,110763	0,889237	350.009	38.768	5,39
34	0,000868	0,999132	980.990	852	45,86	87	0,125005	0,874995	311.241	38.907	5,00
35	0,001019	0,998981	980.139	999	44,90	88	0,139131	0,860869	272.335	37.890	4,64
36	0,001047	0,998953	979.139	1.026	43,94	89	0,154012	0,845988	234.444	36.107	4,31
37	0,001019	0,998981	978.114	997	42,99	90	0,167234	0,832766	198.337	33.169	4,01
38	0,001153	0,998847	977.117	1.126	42,03	91	0,190039	0,809961	165.168	31.388	3,71
39	0,001249	0,998751	975.991	1.219	41,08	92	0,202416	0,797584	133.780	27.079	3,47
40	0,001507	0,998493	974.772	1.469	40,13	93	0,227480	0,772520	106.701	24.272	3,22
41	0,001448	0,998552	973.303	1.409	39,19	94	0,243093	0,756907	82.428	20.038	3,02
42	0,001731	0,998269	971.894	1.683	38,25	95	0,264700	0,735300	62.391	16.515	2,83
43	0,001796	0,998204	970.211	1.743	37,31	96	0,279400	0,720600	45.876	12.818	2,67
44	0,001996	0,998004	968.468	1.933	36,38	97	0,288154	0,711846	33.058	9.526	2,51
45	0,002265	0,997735	966.536	2.189	35,45	98	0,312095	0,687905	23.532	7.344	2,33
46	0,002682	0,997318	964.346	2.586	34,53	99	0,345515	0,654485	16.188	5.593	2,15
47	0,003024	0,996976	961.760	2.908	33,62	100	0,341085	0,658915	10.595	3.614	2,03
48	0,002969	0,997031	958.852	2.847	32,72	101	0,379455	0,620545	6.981	2.649	1,82
49	0,003461	0,996539	956.005	3.309	31,82	102	0,440000	0,560000	4.332	1.906	1,62
50	0,003949	0,996051	952.696	3.762	30,93	103	0,373333	0,626667	2.426	906	1,50
51	0,004037	0,995963	948.934	3.831	30,05	104	0,402597	0,597403	1.520	612	1,10
52	0,004472	0,995528	945.103	4.226	29,17	>= 105	1,000000	0,000000	908	908	0,50

Tables de mortalité - 2002

Belgique - Hommes

Âge (x)	Probabilité de décès (Qx)	Probabilité de survie (Px)	Nombre de survivants sur 1.000.000 de naissances (Lx)	Nombre de décès d'un âge au suivant (Dx)	Espérance de vie (Ex)	Âge (x)	Probabilité de décès (Qx)	Probabilité de survie (Px)	Nombre de survivants sur 1.000.000 de naissances (Lx)	Nombre de décès d'un âge au suivant (Dx)	Espérance de vie (Ex)
0	0,004032	0,995968	1.000.000	4.032	75,58	53	0,005774	0,994226	923.677	5.333	25,76
1	0,001280	0,998720	995.968	1.275	74,88	54	0,006624	0,993376	918.344	6.083	24,91
2	0,000424	0,999576	994.693	421	73,98	55	0,007428	0,992572	912.261	6.776	24,07
3	0,000223	0,999777	994.272	222	73,01	56	0,008243	0,991757	905.485	7.464	23,25
4	0,000254	0,999746	994.050	253	72,02	57	0,008654	0,991346	898.021	7.772	22,44
5	0,000200	0,999800	993.797	199	71,04	58	0,009741	0,990259	890.249	8.672	21,63
6	0,000133	0,999867	993.598	132	70,06	59	0,010083	0,989917	881.577	8.889	20,84
7	0,000184	0,999816	993.466	183	69,07	60	0,010905	0,989095	872.688	9.517	20,05
8	0,000165	0,999835	993.283	164	68,08	61	0,012164	0,987836	863.171	10.500	19,26
9	0,000192	0,999808	993.119	191	67,09	62	0,013124	0,986876	852.671	11.191	18,49
10	0,000123	0,999877	992.928	122	66,10	63	0,013873	0,986127	841.481	11.674	17,73
11	0,000121	0,999879	992.806	120	65,11	64	0,015207	0,984793	829.807	12.619	16,97
12	0,000123	0,999877	992.685	122	64,12	65	0,016386	0,983614	817.188	13.390	16,23
13	0,000156	0,999844	992.564	155	63,13	66	0,019334	0,980666	803.798	15.540	15,49
14	0,000189	0,999811	992.409	188	62,14	67	0,019737	0,980263	788.258	15.558	14,79
15	0,000193	0,999807	992.221	191	61,15	68	0,022284	0,977716	772.700	17.219	14,07
16	0,000337	0,999663	992.030	335	60,16	69	0,025302	0,974698	755.481	19.116	13,38
17	0,000646	0,999354	991.695	641	59,18	70	0,028182	0,971818	736.365	20.752	12,72
18	0,000607	0,999393	991.054	602	58,22	71	0,030431	0,969569	715.613	21.777	12,07
19	0,001134	0,998866	990.452	1.123	57,25	72	0,031118	0,968882	693.836	21.591	11,44
20	0,000854	0,999146	989.329	845	56,32	73	0,038502	0,961498	672.245	25.883	10,79
21	0,000998	0,999002	988.485	986	55,36	74	0,039795	0,960205	646.362	25.722	10,20
22	0,001092	0,998908	987.498	1.079	54,42	75	0,047118	0,952882	620.640	29.243	9,60
23	0,001131	0,998869	986.420	1.116	53,48	76	0,052600	0,947400	591.397	31.107	9,05
24	0,001088	0,998912	985.304	1.072	52,54	77	0,056494	0,943506	560.290	31.653	8,53
25	0,001088	0,998912	984.232	1.071	51,60	78	0,063501	0,936499	528.637	33.569	8,01
26	0,001013	0,998987	983.161	996	50,65	79	0,069342	0,930658	495.067	34.329	7,51
27	0,001069	0,998931	982.165	1.050	49,70	80	0,077012	0,922988	460.738	35.482	7,04
28	0,001084	0,998916	981.115	1.064	48,75	81	0,083562	0,916438	425.256	35.535	6,58
29	0,001301	0,998699	980.051	1.275	47,81	82	0,096977	0,903023	389.720	37.794	6,14
30	0,001029	0,998971	978.776	1.007	46,87	83	0,104747	0,895253	351.927	36.863	5,74
31	0,001145	0,998855	977.769	1.119	45,92	84	0,111200	0,888800	315.063	35.035	5,36
32	0,001061	0,998939	976.650	1.036	44,97	85	0,131053	0,868947	280.028	36.698	4,96
33	0,000943	0,999057	975.614	920	44,02	86	0,135600	0,864400	243.330	32.996	4,64
34	0,001130	0,998870	974.693	1.101	43,06	87	0,153816	0,846184	210.334	32.353	4,29
35	0,001184	0,998816	973.592	1.153	42,10	88	0,170392	0,829608	177.981	30.327	3,97
36	0,001411	0,998589	972.440	1.372	41,15	89	0,188704	0,811296	147.655	27.863	3,69
37	0,001294	0,998706	971.068	1.257	40,21	90	0,208203	0,791797	119.792	24.941	3,43
38	0,001658	0,998342	969.811	1.608	39,26	91	0,227247	0,772753	94.851	21.555	3,20
39	0,001515	0,998485	968.202	1.467	38,33	92	0,238387	0,761613	73.296	17.473	2,99
40	0,002042	0,997958	966.736	1.974	37,38	93	0,260959	0,739041	55.823	14.568	2,78
41	0,001695	0,998305	964.761	1.635	36,46	94	0,286838	0,713162	41.256	11.834	2,58
42	0,002303	0,997697	963.126	2.218	35,52	95	0,335020	0,664980	29.422	9.857	2,41
43	0,002235	0,997765	960.908	2.148	34,60	96	0,325228	0,674772	19.565	6.363	2,38
44	0,002478	0,997522	958.760	2.376	33,68	97	0,316222	0,683778	13.202	4.175	2,29
45	0,003107	0,996893	956.384	2.971	32,76	98	0,313793	0,686207	9.027	2.833	2,11
46	0,003649	0,996351	953.413	3.479	31,86	99	0,426230	0,573770	6.195	2.640	1,85
47	0,003837	0,996163	949.934	3.645	30,98	100	0,396040	0,603960	3.554	1.408	1,85
48	0,003741	0,996259	946.290	3.541	30,09	101	0,372881	0,627119	2.147	800	1,73
49	0,004553	0,995447	942.749	4.293	29,20	102	0,444444	0,555556	1.346	598	1,46
50	0,005030	0,994970	938.456	4.720	28,34	103	0,571429	0,428571	748	427	1,23
51	0,005105	0,994895	933.736	4.767	27,48	104	0,285714	0,714286	321	92	1,21
52	0,005698	0,994302	928.970	5.293	26,62	>= 105	1,000000	0,000000	229	229	0,50

Tables de mortalité - 2002

Belgique - Femmes

Âge (x)	Probabilité de décès (Qx)	Probabilité de survie (Px)	Nombre de survivants sur 1.000.000 de naissances (Lx)	Nombre de décès d'un âge au suivant (Dx)	Espérance de vie (Ex)	Âge (x)	Probabilité de décès (Qx)	Probabilité de survie (Px)	Nombre de survivants sur 1.000.000 de naissances (Lx)	Nombre de décès d'un âge au suivant (Dx)	Espérance de vie (Ex)
0	0,003082	0,996918	1.000.000	3.082	81,69	53	0,003741	0,996259	958.785	3.587	30,62
1	0,000866	0,999134	996.918	863	80,94	54	0,003559	0,996441	955.197	3.400	29,74
2	0,000301	0,999699	996.055	300	80,01	55	0,004545	0,995455	951.798	4.326	28,84
3	0,000232	0,999768	995.754	231	79,04	56	0,004487	0,995513	947.471	4.251	27,97
4	0,000124	0,999876	995.524	123	78,06	57	0,004429	0,995571	943.220	4.178	27,09
5	0,000192	0,999808	995.400	191	77,07	58	0,004781	0,995219	939.042	4.489	26,21
6	0,000087	0,999913	995.209	86	76,08	59	0,004953	0,995047	934.553	4.629	25,34
7	0,000140	0,999860	995.123	139	75,09	60	0,005726	0,994274	929.924	5.324	24,46
8	0,000105	0,999895	994.984	104	74,10	61	0,006092	0,993908	924.600	5.632	23,60
9	0,000117	0,999883	994.880	116	73,10	62	0,006481	0,993519	918.967	5.956	22,74
10	0,000113	0,999887	994.764	112	72,11	63	0,006968	0,993032	913.011	6.362	21,88
11	0,000000	1,000000	994.652	0	71,12	64	0,007593	0,992407	906.649	6.884	21,03
12	0,000144	0,999856	994.652	143	70,12	65	0,008225	0,991775	899.766	7.400	20,19
13	0,000229	0,999771	994.509	228	69,13	66	0,009342	0,990658	892.365	8.337	19,36
14	0,000165	0,999835	994.281	164	68,15	67	0,009386	0,990614	884.029	8.297	18,53
15	0,000118	0,999882	994.117	118	67,16	68	0,010880	0,989120	875.731	9.528	17,70
16	0,000221	0,999779	993.999	220	66,17	69	0,012307	0,987693	866.203	10.660	16,89
17	0,000122	0,999878	993.779	121	65,18	70	0,013144	0,986856	855.543	11.246	16,10
18	0,000222	0,999778	993.659	221	64,19	71	0,015017	0,984983	844.297	12.679	15,31
19	0,000523	0,999477	993.438	520	63,20	72	0,015827	0,984173	831.618	13.162	14,53
20	0,000344	0,999656	992.918	342	62,24	73	0,017948	0,982052	818.456	14.690	13,76
21	0,000317	0,999683	992.576	315	61,26	74	0,020747	0,979253	803.766	16.676	13,00
22	0,000327	0,999673	992.261	325	60,28	75	0,023361	0,976639	787.090	18.387	12,26
23	0,000252	0,999748	991.937	250	59,30	76	0,027087	0,972913	768.703	20.822	11,55
24	0,000392	0,999608	991.687	389	58,31	77	0,030853	0,969147	747.881	23.075	10,85
25	0,000424	0,999576	991.298	421	57,33	78	0,035532	0,964468	724.807	25.754	10,18
26	0,000523	0,999477	990.877	519	56,36	79	0,036996	0,963004	699.053	25.862	9,54
27	0,000305	0,999695	990.359	302	55,39	80	0,043948	0,956052	673.191	29.585	8,89
28	0,000462	0,999538	990.057	458	54,40	81	0,051742	0,948258	643.605	33.301	8,27
29	0,000386	0,999614	989.599	382	53,43	82	0,059660	0,940340	610.304	36.411	7,70
30	0,000384	0,999616	989.216	380	52,45	83	0,069597	0,930403	573.893	39.942	7,15
31	0,000452	0,999548	988.837	447	51,47	84	0,079341	0,920659	533.952	42.364	6,65
32	0,000437	0,999563	988.390	432	50,49	85	0,085693	0,914307	491.587	42.126	6,18
33	0,000450	0,999550	987.957	445	49,51	86	0,099515	0,900485	449.462	44.728	5,71
34	0,000600	0,999400	987.512	592	48,54	87	0,112819	0,887181	404.733	45.662	5,29
35	0,000849	0,999151	986.920	838	47,56	88	0,126927	0,873073	359.072	45.576	4,90
36	0,000674	0,999326	986.082	664	46,60	89	0,141234	0,858766	313.496	44.276	4,54
37	0,000734	0,999266	985.418	723	45,64	90	0,153270	0,846730	269.220	41.263	4,20
38	0,000633	0,999367	984.695	623	44,67	91	0,178282	0,821718	227.956	40.640	3,87
39	0,000976	0,999024	984.072	960	43,70	92	0,191684	0,808316	187.316	35.905	3,60
40	0,000957	0,999043	983.112	940	42,74	93	0,218557	0,781443	151.411	33.092	3,34
41	0,001196	0,998804	982.171	1.175	41,78	94	0,232877	0,767123	118.319	27.554	3,13
42	0,001144	0,998856	980.996	1.122	40,83	95	0,248921	0,751079	90.765	22.593	2,93
43	0,001352	0,998648	979.874	1.324	39,87	96	0,269806	0,730194	68.172	18.393	2,73
44	0,001503	0,998497	978.549	1.471	38,93	97	0,282119	0,717881	49.779	14.043	2,56
45	0,001402	0,998598	977.079	1.370	37,99	98	0,311780	0,688220	35.735	11.141	2,36
46	0,001705	0,998295	975.708	1.663	37,04	99	0,331048	0,668952	24.594	8.142	2,21
47	0,002205	0,997795	974.045	2.148	36,10	100	0,332838	0,667162	16.452	5.476	2,05
48	0,002188	0,997812	971.897	2.126	35,18	101	0,380383	0,619617	10.976	4.175	1,83
49	0,002346	0,997654	969.771	2.275	34,26	102	0,439331	0,560669	6.801	2.988	1,65
50	0,002843	0,997157	967.496	2.751	33,34	103	0,341085	0,658915	3.813	1.301	1,54
51	0,002957	0,997043	964.745	2.852	32,43	104	0,414286	0,585714	2.513	1.041	1,09
52	0,003231	0,996769	961.893	3.108	31,52	>= 105	1,000000	0,000000	1.472	1.472	0,50

Société

Emploi et chômage

Le chômage dans l'Union européenne

Les taux de chômage comparables établis par l'Eurostat tels que repris ici pour les quinze pays de l'Union européenne ainsi que pour les pays prochainement adhérents (auxquels sont adjoints, à titre indicatif, ceux des Etats-Unis et du Japon) représentent le pourcentage des chômeurs par rapport à la population active ou "Forces de Travail" (ensemble des personnes actives occupées et des chômeurs).

Le chômage reprend l'ensemble des personnes de 15 ans et plus sans travail, à la recherche active d'un emploi et disponibles immédiatement pour l'occuper (définition du Bureau international du travail). L'utilisation des mêmes définitions et concepts dans tous les Etats membres assurent une certaine comparabilité des résultats.¹

Les estimations relatives à l'emploi (personnes actives occupées) et au chômage sont actuellement basées sur les résultats du deuxième trimestre 2002 de l' "Enquête continue sur les forces de travail" réalisée par l'INS.¹

L'estimation *mensuelle* du chômage résulte de l'interpolation / extrapolation des résultats de l'EFT en utilisant un *indicateur mensuel du chômage*.

Il s'agit en l'occurrence, pour la Belgique, du "chômage enregistré" qui reprend l'ensemble des personnes sans emploi inscrites en qualité de demandeurs d'emploi auprès des services de placement relevant du FOREM, de l'ORBEM ou du VDAB, à savoir les chômeurs complets indemnisés, les autres demandeurs d'emploi inoccupés inscrits obligatoirement et les demandeurs d'emploi inoccupés inscrits volontairement.

A partir de novembre 1998 les chiffres du chômage " non désaisonnalisés " ne sont plus fournis par EUROSTAT.

Les chiffres **désaisonnalisés** (c'est-à-dire corrigés des variations saisonnières) seront donc repris **à partir de janvier 1998**, afin d'assurer l'uniformité de la méthode pour l'année entière.

Les taux ainsi établis sont en accord avec les critères du B.I.T.

¹ Pour plus de détails, voir " Enquête sur les forces de travail 2001"(INS,2002)

Chômage

Taux de chômage dans l'Union Européenne

Pays	Sexe	2004		2003	
		Janvier	Février	Janvier	Février
Belgique (1)	Total	8,4	8,5	7,8	7,8
	Hommes	8,2	8,2	7,4	7,5
	Femmes	8,8	8,8	8,3	8,3
Danemark	Total	6,1	..	5,1	5,2
	Hommes	5,6	..	4,9	5,0
	Femmes	6,6	..	5,3	5,5
Allemagne	Total	9,2	9,3	9,1	9,2
	Hommes	9,5	9,5	9,3	9,5
	Femmes	8,9	8,9	8,7	8,8
Grèce	Total	9,4	9,4
	Hommes	6,1	6,1
	Femmes	14,3	14,3
Espagne	Total	11,2	11,2	11,4	11,4
	Hommes	8,1	8,1	8,2	8,2
	Femmes	15,7	15,7	16,2	16,3
France	Total	9,5	9,4	9,1	9,2
	Hommes	8,4	8,4	8,1	8,1
	Femmes	10,7	10,7	10,4	10,5
Irlande	Total	4,5	4,5	4,5	4,5
	Hommes	4,8	4,8	4,8	4,8
	Femmes	4,2	4,2	4,0	4,1
Italie	Total	8,5	..	9,0	8,8
	Hommes	6,6	..	7,1	7,0
	Femmes	11,3	..	12,0	11,7
Luxembourg	Total	3,9	4,0	3,3	3,3
	Hommes	2,9	2,9	2,4	2,5
	Femmes	5,5	5,5	4,5	4,6
Pays - Bas	Total	4,5	..	3,2	3,4
	Hommes	4,4	..	3,1	3,3
	Femmes	4,5	..	3,4	3,5
Autriche	Total	4,5	4,4	4,3	4,3
	Hommes	4,3	4,2	4,1	4,1
	Femmes	4,7	4,7	4,5	4,5
Portugal	Total	6,8	6,8	6,0	6,2
	Hommes	5,9	6,0	5,2	5,3
	Femmes	7,7	7,7	7,1	7,2
Finlande	Total	8,9	8,9	9,0	9,0
	Hommes	9,2	9,1	9,2	9,2
	Femmes	8,7	8,7	8,8	8,8
Suède	Total	6,0	6,4	5,4	5,1
	Hommes	6,6	7,0	5,6	5,5
	Femmes	5,4	5,8	5,2	4,7
Royaume -Uni	Total	5,0	5,1
	Hommes	5,6	5,6
	Femmes	4,4	4,4
Eur. 15	Total	8,0	8,0	7,9	8,0
	Hommes	7,3	7,3	7,2	7,2
	Femmes	8,9	8,9	8,9	8,9

.. = Données non disponibles

(1) Série revue par Eurostat sur base des résultats du 2ème trimestre 2003 de l'enquête continue sur les forces de travail

Chômage

Taux de chômage dans l'Union Européenne - suite et fin

Pays	Sexe	2004		2003	
		Janvier	Février	Janvier	Février
Chypre	Total	4,8	4,8	4,1	4,1
	Hommes	4,3	4,3	3,5	3,6
	Femmes	5,3	5,4	4,8	4,8
République tchèque	Total	8,2	8,2	7,4	7,5
	Hommes	6,5	6,5	5,8	5,8
	Femmes	10,3	10,3	9,4	9,5
Estonie	Total	9,5	9,4	10,0	10,1
	Hommes	9,6	9,4	10,3	10,3
	Femmes	9,5	9,4	9,6	9,8
Hongrie	Total	5,9	5,9	5,7	5,8
	Hommes	6,1	6,1	6,1	6,1
	Femmes	5,7	5,7	5,3	5,4
Lettonie	Total	10,5	10,6	11,1	10,9
	Hommes	10,4	10,4	11,2	10,8
	Femmes	10,7	10,7	10,9	10,9
Lituanie	Total	11,7	11,6	13,4	13,3
	Hommes	10,8	10,6	13,1	13,0
	Femmes	12,6	12,5	13,7	13,7
Malte	Total	8,8	..	7,7	7,8
	Hommes	7,1	..	6,6	6,6
	Femmes	12,4	..	10,3	10,4
Pologne	Total	19,1	19,1	19,6	19,4
	Hommes	18,5	18,4	19,0	18,8
	Femmes	19,9	19,8	20,2	20,1
Slovaquie	Total	16,7	16,7	18,0	17,7
	Hommes	16,4	16,3	17,8	17,5
	Femmes	17,0	17,1	18,2	17,9
Slovenie	Total	6,4	6,4	6,4	6,5
	Hommes	5,9	5,9	6,1	6,1
	Femmes	7,0	7,0	6,9	7,0
<hr/>					
U.S.A	Total	5,7	5,6	5,8	5,9
	Hommes	5,7	5,7	6,1	6,1
	Femmes	5,6	5,5	5,4	5,6
Japon	Total	5,0	5,0	5,5	5,2
	Hommes	5,2	..	5,5	5,5
	Femmes	4,6	..	5,5	4,9

Economie et finances
Indicateurs conjoncturels

Calendrier de diffusion des indicateurs de l'INS

Les indices sont disponibles le jour indiqué à 0 heure sur notre site <http://statbel.fgov.be>

Disponible le	Indicateur	Période de référence	Périodicité
AVRIL 2004			
15	Indices de la production	février 2004	mensuel
15	Indices des entrées des commandes	février 2004	mensuel
15	Faillites	mars 2004	mensuel
22	Statistique du tourisme et de l'hôtellerie	décembre 2003	mensuel
22	Indices des prix à la production	mars 2004	mensuel
29	Permis de bâtir	février 2004	mensuel
29	Indices du chiffre d'affaires (PRODCOM)	février 2004	mensuel
29	Indices des prix à la consommation(*)	avril 2004	mensuel
29	Indices du chiffre d'affaires (TVA)	février 2004	mensuel
29	Indices des investissements (TVA)	février 2004	mensuel
29	Indices du commerce de détail	janvier 2004	mensuel
MAI 2004			
6	Indices des salariés	février 2004	mensuel
6	Indices des heures travaillées	février 2004	mensuel
13	Indices de la production	mars 2004	mensuel
13	Faillites	avril 2004	mensuel
20	Indices des entrées des commandes	mars 2004	mensuel
20	Indices des prix à la production	avril 2004	mensuel
20	Statistique du tourisme et de l'hôtellerie	janvier 2004	mensuel
27	Permis de bâtir	mars 2004	mensuel
27	Indices du chiffre d'affaires (PRODCOM)	mars 2004	mensuel
27	Indices des prix à la consommation(*)	mai 2004	mensuel
27	Indices du chiffre d'affaires (TVA)	mars 2004	mensuel
27	Indices des investissements (TVA)	mars 2004	mensuel
27	Indices du commerce de détail	février 2004	mensuel
JUIN 2004			
3	Indices des salariés	mars 2004	mensuel
3	Indices des heures travaillées	mars 2004	mensuel

(*)Disponibles à 12h00, après la réunion de la Commission de l'Indice.

Ce calendrier peut être également envoyé séparément, sur demande

(Tel. 02/548.68.63 - 63.66 - Fax. 02/548.63.67)

Agriculture et activités assimilées

Agriculture

Fermages dans l'agriculture

1. Evolution des fermages au cours de la période 1993-2003 au niveau de la Belgique

Années	Terres labourées	Prairies permanentes
	BEF/ha	
1993	6283	6032
1994	6374	6220
1995	6626	6357
1996	6933	6592
1997	7085	6649
1998	7247	6685
	EUR/ha	
1999	185	172
2000	188	175
2001	189	175
2002	197	184
2003	200	186

2. Montant des fermages pour les régions flamande et wallonne, par province et région agricole (EUR/ha)

Année 2003

Régions, provinces et régions agricoles	Terres labourées	Prairies permanentes
Régions et provinces :		
Région flamande	231	210
Province d'Anvers	236	175
Province du Limbourg	196	179
Province de Flandre orientale	238	217
Province du Brabant flamand	173	158
Province de Flandre occidentale	264	254
Région wallonne	175	168
Province du Brabant wallon	226	218
Province du Hainaut	202	198
Province de Liège	195	183
Province du Luxembourg	121	108
Province de Namur	142	140
Régions agricoles :		
Dunes-Polders	260	250
Région sablonneuse	226	208
Campine	221	174
Région sablo-limoneuse	225	210
Région limoneuse	223	215
Région herbagère (Liège)	193	190
Campine hennuyère	-	-
Condroz	159	150
Haute Ardenne	145	134
Région herbagère (Fagne)	130	130
Famenne	104	102
Ardenne	123	109
Région jurassique	118	108

Remarque : à partir de 1995 la méthode de collecte et de calcul a été révisée

Industrie et construction

Industrie

NON-PRODCOM - Introduction

Introduction

Pour diverses raisons les statistiques de certains secteurs (énergie, récupération, distribution d'eau, abattoirs, laiteries, sidérurgie) sont encore collectées selon l'ancien système.

Le nombre de variables collectées varie d'une statistique à l'autre.

Une statistique mensuelle spécifique existe uniquement pour le coke, le pétrole, l'eau, la construction ainsi que pour certains secteurs tels que la sidérurgie, le gaz et l'électricité, dont la collecte des données est effectuée par les fédérations.

Pour les autres secteurs (abattoirs, laiteries, traitement des combustibles nucléaires et récupération de métaux, de textile, de papier et de produits chimiques), il existe des données sur le personnel et le chiffre d'affaires. En outre, il existe d'autres statistiques spécifiques pour les abattoirs et les laiteries dans la section des statistiques agricoles.

Nace	Description	Commentaire
10.10	Récupération de charbon des terrils	Etablissements occupant 10 ouvriers ou plus.
15.11	Abattoirs du gros bétail	Etablissements occupant 10 ouvriers ou plus.
15.51	Fabrication de produits laitiers	Etablissements occupant 10 ouvriers ou plus.
23.10	Cokéfaction	Pas de seuil.
23.20	Raffinage de pétrole	Pas de seuil.
23.3	Traitement des combustibles nucléaires	Etablissements occupant 10 ouvriers ou plus.
27.10	Sidérurgie et fabrication de ferro-alliages	Source: Fédération Pas de seuil.
37.1	Récupération de matières métalliques recyclables	Etablissements occupant 10 ouvriers ou plus.
37.2	Récupération du papier, du textile, des matières chimiques et des matériaux de construction	Etablissements occupant 10 ouvriers ou plus.
40.10	Production et distribution d'électricité	Source: Fédération Pas de seuil.
40.20	Production et distribution de gaz	Source: Fédération Pas de seuil.
41.0	Captage, épuration et distribution d'eau	Pas de seuil.
45	Construction	Source: Statistique mensuelle de la construction Entreprises occupant 10 personnes ou plus.

NON-PRODCOM - Chiffre d'affaires

Le chiffre d'affaires (1) dans certaines branches d'activité (chiffres provisoires)

Code NACE	Description	2003				
		Avril	Mai	Juin	Juillet	Août
15.1A	Abattage du gros bétail	66 982	67 606	67 017	63 859	57 598
15.51	Fabrication de produits laitiers	270 373	253 965	245 935	258 196	232 459
23.10	Cokéfaction	1 523	1 629	1 713	1 858	1 434
23.20	Raffinage de pétrole	368 264	352 897	396 511	400 459	411 783
23.30	Elaboration et transformation de matières nucléaires	11 389	11 158	10 397	17 798	12 758
37.10	Récupération de matières métalliques recyclables	54 141	63 155	47 105	35 759	34 845
37.2	Récupération de matières non métalliques recyclables	41 387	36 014	37 047	38 076	29 412
37.21	Récupération du papier	7 892	6 724	6 925	6 471	5 837
37.22	Récupération du textile	5 403	4 639	4 967	4 736	2 910
37.23	Récupération des matières chimiques	26 119	22 403	23 738	25 095	19 133
37.24	Récupération des matériaux de construction	1 974	2 248	1 417	1 774	1 532
41	Captage, épuration et distribution d'eau	73 270	71 188	70 666	83 598	56 874

(1) Chiffre d'affaires uniquement pour les établissements occupant 20 personnes ou plus.

NON-PRODCOM - Chiffre d'affaires

en 1 000 €)

Septembre	Octobre	Novembre	Décembre	2003	2004	Février	Code NACE
					Janvier		
68 261	71 889	63 396	68 912	793 551	64 429	63 158	15.1A
259 626	274 773	240 839	251 177	3 018 366	254 279	237 437	15.51
1 512	1 492	1 534	1 549	19 886			23.10
366 104							23.20
15 175	16 347	10 094	15 593	152 074	16 509	19 916	23.30
51 369	56 993	54 677	35 664	592 467	56 198	64 846	37.10
40 762	45 597	40 372	36 892	470 657	37 196	37 189	37.2
6 994	8 299	6 827	6 956	83 105	6 610	6 703	37.21
5 844	6 033	4 630	3 614	58 350	4 025	3 821	37.22
26 367	29 141	27 660	24 719	308 211	25 121	25 251	37.23
1 558	2 125	1 255	1 603	20 992	1 441	1 414	37.24
99 922	73 774	68 474	72 874	897 492	105 414	69 709	41

NON-PRODCOM - Emploi, heures et Salaires

Emploi, heures et salaires dans certaines branches d'activité (chiffres)

Code NACE	Description		2003			
			Avril	Mai	Juin	Juillet
10.1A	Récupération du charbon des terrils	Nbre d'ouvriers	52	49	48	48
		Nbre d'employés	20	18	21	21
		Total	72	67	69	69
		Nbre d'heures (1)	8 646	8 054	8 221	5 946
		Salaires trimestriels (2)				
15.1A	Abattage du gros bétail	Nbre d'ouvriers	1 909	1 920	1 930	1 933
		Nbre d'employés	281	280	282	285
		Total	2 190	2 200	2 212	2 218
		Nbre d'heures (1)	276 385	271 407	270 894	259 868
		Salaires trimestriels (2)			9 952	
15.51	Fabrication de produits laitiers	Nbre d'ouvriers	3 584	3 570	3 568	3 573
		Nbre d'employés	1 921	1 917	1 945	1 942
		Total	5 505	5 487	5 513	5 515
		Nbre d'heures (1)	704 170	664 096	664 701	620 464
		Salaires trimestriels (2)			39 285	
23.10	Cokéfaction	Nbre d'ouvriers	585	570	567	555
		Nbre d'employés	67	65	65	69
		Total	652	635	632	624
		Nbre d'heures (1)	82 322	83 329	80 030	72 468
		Salaires trimestriels (2)			5 623	
23.20	Raffinage de pétrole	Nbre d'ouvriers	512	518	517	520
		Nbre d'employés	1 465	1 473	1 471	1 472
		Total	1 977	1 991	1 988	1 992
		Nbre d'heures (1)	273 237	277 292	267 954	265 061
		Salaires trimestriels (2)			33 243	
23.30	Elaboration et transformation de matières nucléaires	Nbre d'ouvriers	357	350	337	338
		Nbre d'employés	879	879	876	879
		Total	1 236	1 229	1 213	1 217
		Nbre d'heures (1)	153 954	149 776	157 554	118 008
		Salaires trimestriels (2)			12 629	
37.10	Récupération de matières métalliques recyclables	Nbre d'ouvriers	1 035	979	966	962
		Nbre d'employés	240	225	225	227
		Total	1 275	1 204	1 191	1 189
		Nbre d'heures (1)	175 543	148 464	155 491	136 643
		Salaires trimestriels (2)			5 904	
37.2	Récupération de matières non métalliques recyclables	Nbre d'ouvriers	1 843	1 825	1 816	1 801
		Nbre d'employés	404	399	393	400
		Total	2 247	2 224	2 209	2 201
		Nbre d'heures (1)	292 923	269 207	276 515	225 298
		Salaires trimestriels (2)			8 691	
37.21	Récupération du papier	Nbre d'ouvriers	459	455	466	460
		Nbre d'employés	104	101	98	104
		Total	563	556	564	564
		Nbre d'heures (1)	77 039	72 108	73 646	69 726
		Salaires trimestriels (2)			2 277	
37.22	Récupération du textile	Nbre d'ouvriers	574	564	549	539
		Nbre d'employés	57	55	57	56
		Total	631	619	606	595
		Nbre d'heures (1)	79 921	70 442	72 552	47 507
		Salaires trimestriels (2)			2 083	
37.23	Récupération des matières chimiques	Nbre d'ouvriers	638	634	631	632
		Nbre d'employés	210	211	206	208
		Total	848	845	837	840
		Nbre d'heures (1)	108 667	100 863	102 883	84 990
		Salaires trimestriels (2)			3 831	
37.24	Recupération des matériaux de construction	Nbre d'ouvriers	172	172	170	170
		Nbre d'employés	33	32	32	32
		Total	205	204	202	202
		Nbre d'heures (1)	27 296	25 794	27 434	23 075
		Salaires trimestriels (2)			500	

(1) Jusque décembre 1998 heures-ouvriers, à partir de janvier 1999 heures prestées par les travailleurs (employés et ouvriers).

(2) Salaires et traitements bruts des travailleurs en 1 000 € (uniquement pour les établissements occupant 20 personnes ou plus sauf pour la construction à partir de 1998).

NON-PRODCOM - Emploi, heures et Salaires

provisoires)

					2003	2004		Code
Août	Septembre	Octobre	Novembre	Décembre		Janvier	Février	NACE
50	47	47	46	46	48	43	44	10.1A
21	21	22	22	21	20	21	22	
71	68	69	68	67	68	64	66	
7 557	9 032	9 353	7 486	7 089	8 127	7 779	7 498	
1 911	1 897	1 868	1 860	1 861	1 904	1 860	1 844	15.1A
279	275	274	276	274	278	270	268	
2 190	2 172	2 142	2 136	2 135	2 182	2 130	2 112	
231 577	274 214	288 350	243 608	262 535	267 955	270 238	253 949	
	9 080			11 915	40 474			
3 582	3 599	3 629	3 611	3 613	3 589	3 625	3 626	15.51
1 943	1 930	1 940	1 945	1 943	1 931	1 964	1 970	
5 525	5 529	5 569	5 556	5 556	5 521	5 589	5 596	
608 371	708 031	749 019	619 537	638 416	675 037	717 833	678 481	
	34 002			45 264	156 738			
549	545	547	550	546	563			23.10
71	70	70	72	72	68			
620	615	617	622	618	632			
67 878	76 275	80 672	73 288	72 255	78 262			
	4 573			5 714	20 899			
521	517							23.20
1 492	1 492							
2 012	2 009							
243 396	280 400							
	31 279							
320	319	353	354	325	328	292	368	23.30
877	881	885	886	884	880	882	882	
1 197	1 200	1 238	1 240	1 209	1 208	1 174	1 250	
133 437	163 020	177 798	149 195	136 034	151 733	160 375	159 057	
	11 546			13 353	47 748			
959	961	942	945	947	993	945	954	37.10
222	222	227	225	229	230	228	227	
1 181	1 183	1 169	1 170	1 176	1 224	1 173	1 181	
124 169	163 233	169 899	137 798	134 995	156 692	157 900	154 776	
	5 129			6 822	24 057			
1 807	1 806	1 814	1 806	1 790	1 820	1 784	1 771	37.2
407	410	409	410	415	405	431	434	
2 214	2 216	2 223	2 216	2 205	2 226	2 215	2 205	
218 889	291 321	306 840	248 254	245 265	272 523	287 634	275 419	
	7 854			10 025	35 074			
473	477	478	478	483	467	509	512	37.21
109	109	108	107	110	104	110	114	
582	586	586	585	593	572	619	626	
65 126	81 130	87 019	68 942	75 134	75 507	80 671	79 150	
	1 901			2 577	8 735			
533	535	543	527	516	555	507	498	37.22
55	57	57	59	59	56	68	67	
588	592	600	586	575	611	575	565	
52 151	74 229	74 925	64 125	57 327	69 265	69 511	63 826	
	1 733			2 229	8 052			
630	624	625	636	627	630	597	591	37.23
210	211	211	212	214	211	220	219	
840	835	836	848	841	842	817	810	
77 968	107 544	115 151	92 146	91 060	101 968	110 444	106 717	
	3 752			4 712	16 340			
171	170	168	165	164	167	171	170	37.24
33	33	33	32	32	32	33	34	
204	203	201	197	196	199	204	204	
23 644	28 418	29 745	23 041	21 744	25 782	27 008	25 726	
	467			506	1 947			

NON-PRODCOM - Emploi, heures et Salaires

Emploi, heures et salaires dans certaines branches d'activité (chiffres)

Code NACE	Description		2003			
			Avril	Mai	Juin	Juillet
41	Captage, épuration et distribution d'eau	Nbre d'ouvriers	3 742	3 734	3 731	3 732
		Nbre d'employés	3 478	3 478	3 479	3 474
		Total	7 220	7 212	7 210	7 206
		Nbre d'heures (1)	992 520	961 596	967 271	956 404
		Salaires trimestriels (2)			60 593	
45	Construction	Nbre d'ouvriers	101 440	100 590	100 641	99 835
		Nbre d'employés	22 858	22 715	22 717	22 868
		Total	124 298	123 305	123 358	122 703
		Nbre d'heures (1)	15 392 349	14 359 458	16 033 554	8 948 394
		Salaires trimestriels (2)			711 188	

(1) Jusque décembre 1998 heures-ouvriers, à partir de janvier 1999 heures prestées par les travailleurs (employés et ouvriers).

(2) Salaires et traitements bruts des travailleurs en 1 000 € (uniquement pour les établissements occupant 20 personnes ou plus sauf pour la construction à partir de 1998).

NON-PRODCOM - Emploi, heures et Salaires

provisaires) - suite et fin

					2003	2004		Code
Août	Septembre	Octobre	Novembre	Décembre		Janvier	Février	NACE
3 727	3 725	3 727	3 721	3 712	3 730	3 720	3 717	41
3 439	3 445	3 467	3 452	3 449	3 463	3 457	3 452	
7 166	7 170	7 194	7 173	7 161	7 194	7 177	7 169	
867 975	1 013 939	1 071 875	922 704	915 474	974 042	973 800	948 114	
	57 354			62 517	238 105			
100 753	100 956	101 052	100 377	99 770	100 552	98 495		45
22 965	23 071	22 922	22 938	22 789	22 844	22 642		
123 718	124 027	123 974	123 315	122 559	123 396	121 137		
13 364 088	17 264 333	17 161 240	13 685 213	11 362 958	14 169 198	12 682 195		
	605 218			692 577	2 618 225			

NON-PRODCOM - Pétrole

Industrie des dérivés du pétrole: production des raffineries (en tonnes métriques)

	Mise en oeuvre de pétrole brut	Essences auto	Pétrole et carburéacteur type pétrole	Gas-oil	Fuel-oil résiduel	Gaz de pétrole	Bitumes	Essences spéciales et white-spirit
2001	2 671 278	457 778	168 802	1 064 780	584 561	109 088	34 436	9 369
2002	2 794 783	481 274	178 819	1 038 642	633 622	111 618	36 140	10 440
2002 Novembre	2 992 045	447 398	181 063	1 099 077	917 152	124 806	34 767	7 336
Décembre	3 010 083	458 518	115 129	1 127 461	752 768	106 209	40 022	7 463
2003 Janvier	2 988 345	506 029	202 324	1 102 662	703 494	109 350	- 22 050	7 827
Février	2 682 034	444 014	153 044	950 390	628 148	92 846	- 6 648	9 401
Mars	3 389 733	501 543	160 747	1 223 541	871 518	119 375	4 381	7 037
Avril	3 278 740	449 993	157 023	1 151 874	782 550	121 045	29 791	13 932
Mai	3 322 162	467 213	207 910	1 192 475	831 223	135 235	31 458	11 518
Juin	2 945 989	532 711	136 619	1 053 275	757 552	115 654	18 814	9 368
Juillet	3 205 563	524 000	173 538	1 124 813	852 416	128 667	38 976	11 977
Août	2 913 575	476 067	171 622	1 009 555	680 537	123 277	64 800	9 270
Septembre	2 761 051	465 281	149 948	972 963	584 362	98 001	64 936	13 273
Octobre	2 906 695	535 450	212 543	1 081 570	673 380	93 376	30 720	13 720
Novembre	2 820 008	461 119	186 392	1 023 556	581 182	90 086	27 367	7 234

Industrie des dérivés du pétrole: livraisons à la consommation intérieure (en tonnes métriques)

	Essences auto	Essences avion et carburéacteur type essence	Pétrole et carburéacteur type pétrole	Gas-oil	Fuel-oil résiduel	Lubrifiants	Gaz de pétrole	Paraffines	Bitumes	Essences spéciales et white-spirit
2001	182 142	210	112 394	930 182	145 411	8 640	48 721	1 485	27 882	2 586
2002	173 883	207	112 799	885 932	78 087	7 275	42 079	1 795	24 612	2 481
2002 Novembre	155 228	395	114 878	995 156	129 679	6 288	15 726	1 776	23 970	1 835
Décembre	219 930	79	346 540	1 131 330	136 556	5 898	30 413	1 386	10 253	1 453
2003 Janvier	167 659	119	154 462	1 166 405	164 997	7 109	28 071	1 542	9 049	1 989
Février	159 154	186	107 499	1 149 539	111 201	8 393	30 875	1 622	14 792	1 784
Mars	181 333	228	119 702	861 814	154 770	6 093	40 155	1 384	33 448	2 326
Avril	185 028	232	166 413	800 903	162 374	6 926	41 394	1 592	27 570	3 251
Mai	177 535	193	141 679	841 650	209 832	5 919	44 004	1 194	26 589	2 647
Juin	176 218	219	120 874	803 185	110 610	8 499	51 350	1 150	37 152	1 817
Juillet	187 867	321	155 020	939 073	113 731	5 547	42 251	1 142	19 648	2 933
Août	161 583	231	129 269	687 878	145 436	3 985	39 341	974	29 380	2 715
Septembre	141 107	241	108 215	853 695	233 715	7 661	33 649	1 508	43 791	1 980
Octobre	173 593	155	132 404	1 042 105	236 430	10 345	23 607	1 099	32 596	2 001
Novembre	151 071	120	167 006	902 407	322 854	5 521	19 218	1 458	20 391	743

Industrie des dérivés du pétrole : emploi et heures

	Emploi dans les raffineries			Emploi dans les autres services		
	Employés	Ouvriers	Nbre d'heures	Employés	Ouvriers	Nbre d'heures
2001	1 478	535	279 933	2 439	601	445 721
2002	1 461	520	276 947	2 451	689	464 032
2002 Novembre	1 459	516	275 671	2 496	757	466 675
Décembre	1 456	513	262 858	2 487	752	461 777
2003 Janvier	1 456	512	304 015	2 696	648	517 859
Février	1 460	514	268 176	2 714	643	483 994
Mars	1 467	514	278 254	2 651	645	488 345
Avril	1 465	512	273 237	2 657	652	501 136
Mai	1 473	518	277 292	2 642	651	479 914
Juin	1 471	517	267 954	2 635	638	473 072
Juillet	1 472	520	265 061	2 637	648	475 435
Août	1 491	521	243 396	2 624	641	437 049
Septembre	1 492	517	280 400	2 609	651	489 717
Octobre						
Novembre						

NON-PRODCOM - Distribution d'eau

Distribution d'eau en volume et nombre de raccords

	Volume d'eau souterraine capté	Volume d'eau de surface traité en vue de la distribution	Volume d'eau reçu d'autres sociétés	Total	Volume d'eau cédé à d'autres sociétés	Pertes	Volume d'eau disponible pour la distribution	Nombre de raccords en service
	1 000 m ³	1 000 m ³	1 000 m ³	1 000 m ³	1 000 m ³	1 000 m ³	1 000 m ³	x 1000
1993	41 771	18 514	15 740	76 025	12 965	7 635	55 425	3 311
1994	42 066	17 808	15 217	75 091	12 257	7 898	54 935	3 205
1995	42 663	17 884	15 446	75 993	12 379	8 327	55 287	3 409
1996	40 568	19 328	18 886	78 783	12 679	7 520	58 584	3 547
1997	40 978	22 307	25 504	88 789	15 920	7 497	65 371	3 868
1998	40 285	21 595	24 635	86 515	19 476	7 242	59 797	3 971
1999	41 175	20 923	24 376	86 473	18 965	7 383	60 125	3 991
2000	41 456	20 623	24 196	86 275	18 815	7 278	60 182	4 034
2001	41 866	20 506	22 095	84 467	16 271	7 519	60 676	4 086
2002	40 367	20 680	20 633	81 679	14 743	7 321	59 615	4 123
2003	42 061	20 835	21 196	84 093	15 035	7 532	61 526	4 154
2002 Janvier	42 087	21 504	22 199	85 790	15 325	7 822	62 643	4 112
Février	38 033	19 337	18 876	76 247	13 461	7 587	55 199	4 113
Mars	40 595	20 877	20 183	81 655	14 600	7 643	59 412	4 114
Avril	39 467	20 683	20 483	80 633	14 467	7 284	58 883	4 115
Mai	43 084	21 498	21 808	86 391	15 630	7 081	63 680	4 116
Juin	40 502	17 784	21 116	79 401	15 234	7 298	56 869	4 106
Juillet	38 960	21 059	19 641	79 660	14 306	6 724	58 630	4 129
Août	39 817	21 008	20 485	81 309	14 589	7 082	59 639	4 130
Septembre	41 554	21 642	21 081	84 277	15 062	7 665	61 550	4 133
Octobre	42 603	21 717	21 017	85 336	15 479	7 320	62 537	4 132
Novembre	38 476	19 676	20 138	78 290	13 915	6 224	58 151	4 136
Décembre	39 222	21 370	20 569	81 161	14 846	8 126	58 189	4 141
2003 Janvier	43 081	21 695	21 806	86 582	15 311	7 976	63 295	4 142
Février	38 428	19 911	20 286	78 625	13 542	7 271	57 812	4 143
Mars	40 898	22 358	20 333	83 589	14 643	8 006	60 940	4 147
Avril	42 583	21 885	21 152	85 620	15 188	7 511	62 922	4 148
Mai	40 776	21 066	20 451	82 292	14 034	7 591	60 668	4 151
Juin	42 434	22 095	20 813	85 342	14 788	8 200	62 354	4 155
Juillet	42 759	21 978	22 229	86 966	16 006	7 933	63 026	4 156
Août	44 196	21 507	22 280	87 984	16 783	8 442	62 758	4 158
Septembre	44 395	16 750	18 970	80 114	13 719	4 798	61 597	4 156
Octobre	45 229	20 575	21 568	87 371	16 336	7 530	63 505	4 158
Novembre	39 874	19 516	22 056	81 447	14 794	8 097	58 555	4 159
Décembre	40 084	20 688	22 408	83 180	15 278	7 025	60 876	4 176
2004 Janvier	42 355	21 327	20 908	84 589	14 585	7 581	62 423	4 167
Février	37 565	20 182	18 916	76 662	13 582	6 832	56 249	4 168

Services, commerce et transport

Commerce intérieur

Commerce intérieur

T2. Chiffres d'affaires des grandes entreprises de distribution : Indices en chaîne hebdomadaires - Base 1995 = 100

T2.1 Grandes entreprises de distribution

Grands magasins à rayons multiples					
	Total	Alimentation	Textiles, habillement & chaussures	Produits d'équipement du ménage	Produits divers
2001	115	114	112	127	109
2002	120	119	115	135	113
2003	122	121	118	142	108
2003					
Janvier	124	119	158	144	93
Février	105	109	88	125	87
Mars	113	116	100	133	95
Avril	121	122	120	131	107
Mai	122	121	112	146	107
Juin	112	111	107	124	108
Juillet	124	115	144	143	114
Août	115	119	84	132	108
Septembre	114	115	107	134	95
Octobre	134	130	148	158	108
Novembre	118	115	104	137	117
Décembre	165	162	144	195	160

Entreprises à succursales					Super- marchés	
	Total	Alimentation	Textiles, habillement & chaussures	Produits d'équipement du ménage	Produits divers	Total
2001	138	133	110	123	176	110
2002	141	140	114	128	172	114
2003	149	148	116	136	186	119
2003						
Janvier	143	139	125	151	161	114
Février	125	132	75	110	149	107
Mars	141	144	114	118	153	118
Avril	147	148	125	112	165	118
Mai	154	153	123	131	187	123
Juin	145	144	110	123	187	118
Juillet	152	146	119	156	200	121
Août	143	150	85	128	179	126
Septembre	144	141	121	127	179	113
Octobre	162	157	151	131	186	122
Novembre	147	144	107	131	197	112
Décembre	189	177	130	217	286	134

Commerce intérieur

T2. Chiffres d'affaires du commerce de détail : Indices en chaîne hebdomadaires - Base 1995 = 100

T2.2 Autres commerces , total du commerce de détail & voitures neuves

	Autres commerces				
	Total	Alimentation	Textiles, habillement & chaussures	Produits d'équipement du ménage	Produits divers
2001	119	107	122	115	128
2002	119	112	112	111	128
2003	117	112	105	110	128
2003					
Janvier	120	107	124	104	133
Février	112	104	85	101	131
Mars	119	110	114	114	129
Avril	116	115	108	106	125
Mai	118	118	104	112	126
Juin	115	116	100	109	124
Juillet	118	110	113	117	126
Août	104	111	81	97	112
Septembre	117	115	108	109	124
Octobre	123	111	116	117	134
Novembre	110	107	93	107	121
Décembre	131	119	109	124	149

	Total du commerce de détail						Voitures neuves	
	Valeur	Quantité	Alimen- tation	Textiles, habille- ment & chaus- sures	Produits d'équipe- ment du ménage	Produits divers	Valeur	Quantité
2001	127	119	121	132	125	144	157	137
2002	128	117	125	126	123	144	155	127
2003	129	116	129	120	123	143	156	124
2003								
Janvier	130	118	124	140	118	153	210	164
Février	119	107	117	92	111	148	176	142
Mars	128	116	126	127	124	141	193	157
Avril	129	116	131	128	116	135	178	141
Mai	131	118	134	122	125	138	155	121
Juin	126	113	127	115	121	136	163	130
Juillet	131	118	128	131	133	141	146	113
Août	119	107	129	90	110	126	119	94
Septembre	127	113	125	124	121	137	140	111
Octobre	137	123	135	139	129	149	167	137
Novembre	124	110	124	107	119	135	121	98
Décembre	152	136	152	128	151	173	104	86

Services, commerce et transport

Transport

Navigation intérieure

Évolution des marchandises transportées

Mois	Marchandises transportées (en 1 000 t)				
	Total	Trafic intérieur	Entrées	Sorties	Transit
2001					
Janvier	10.726	2.171	4.853	3.291	343
Février	11.254	2.177	5.315	3.432	375
Mars	10.687	2.346	5.226	2.855	436
Avril	10.518	2.329	5.029	2.956	356
Mai	10.888	2.040	5.007	3.140	393
Juin	10.841	2.348	4.992	3.133	386
Juillet	9.846	1.924	4.427	3.012	367
Août	10.631	2.192	4.832	3.188	263
Septembre	10.652	2.388	4.884	3.091	290
Octobre	11.580	2.518	5.232	3.476	352
Novembre	10.921	2.374	4.932	3.325	291
Décembre	10.016	2.349	4.797	2.631	245
2002					
Janvier(*)	10.520	2.369	4.610	3.253	288
Février(*)	9.313	1.895	4.244	2.893	281
Mars(*)	11.352	2.418	5.108	3.454	373
Avril(*)	11.278	2.424	5.026	3.442	385
Mai(*)	11.482	2.311	5.161	3.595	414
Juin(*)	11.002	2.321	4.882	3.411	387
Juillet(*)	11.439	2.415	5.149	3.459	416
Août(*)	11.561	2.731	5.107	3.462	261
Septembre(*)	12.011	2.833	5.283	3.639	258
Octobre(*)	12.262	3.006	5.168	3.756	332
Novembre(*)	11.725	2.937	4.812	3.632	344
Décembre(*)	11.170	2.812	4.890	3.200	269

(*) Chiffres définitifs

Navigation intérieure

Marchandises transportées selon la nature des marchandises par mois

Chiffres définitifs octobre 2002	Marchandises transportées (en 1 000 t)				
	Total	Trafic intérieur	Entrées	Sorties	Transit
-Produits agricoles et animaux vivants	493	61	217	128	87
-Denrées alimentaires et fourrages	481	102	256	106	17
-Combustibles minéraux solides	974	407	213	333	22
-Produits pétroliers	1.878	555	630	690	2
-Minerais et déchets pour la métallurgie	751	133	483	109	26
-Produits métallurgiques	539	107	181	203	49
-Minéraux bruts ou manufacturés et matériaux de construction	3.697	1.123	1.721	822	30
-Engrais	543	86	243	155	59
-Produits chimiques	1.105	231	394	445	35
-Machines, véhicules, objets manufac- turés n.d.a. et transactions spéciales	1.800	202	830	763	5

Chiffres définitifs novembre 2002	Marchandises transportées (en 1 000 t)				
	Total	Trafic intérieur	Entrées	Sorties	Transit
-Produits agricoles et animaux vivants	535	88	208	165	74
-Denrées alimentaires et fourrages	509	124	246	119	21
-Combustibles minéraux solides	1.015	486	226	281	22
-Produits pétroliers	2.111	551	778	780	2
-Minerais et déchets pour la métallurgie	639	112	368	121	36
-Produits métallurgiques	485	87	211	142	44
-Minéraux bruts ou manufacturés et matériaux de construction	3.058	1.015	1.325	691	27
-Engrais	548	66	268	134	80
-Produits chimiques	1.058	200	364	464	29
-Machines, véhicules, objets manufac- turés n.d.a. et transactions spéciales	1.767	207	818	735	8

Chiffres définitifs décembre 2002	Marchandises transportées (en 1 000 t)				
	Total	Trafic intérieur	Entrées	Sorties	Transit
-Produits agricoles et animaux vivants	526	95	216	143	73
-Denrées alimentaires et fourrages	464	134	209	105	16
-Combustibles minéraux solides	896	377	234	268	18
-Produits pétroliers	2.176	621	869	682	5
-Minerais et déchets pour la métallurgie	700	113	458	110	20
-Produits métallurgiques	411	66	193	115	38
-Minéraux bruts ou manufacturés et matériaux de construction	2.635	867	1.221	529	19
-Engrais	415	86	185	89	55
-Produits chimiques	1.086	227	404	435	21
-Machines, véhicules, objets manufac- turés n.d.a. et transactions spéciales	1.858	226	901	726	5

Transport

Évolution des véhicules à moteur neufs, mis en circulation

Immatriculations de véhicules à moteurs neufs mis en circulation

	Total(3)	Voitures pour personnes	Autobus et autocars	Véhicules pour le transport de marchandises	Tracteurs	Tracteurs agricoles	Motos(1) scooters, auto-scooters(2)
1998	530 605	463 724	1 031	57 411	5 495	2 944	21 267
1999	577 284	504 203	971	63 429	5 795	2 886	27 539
2000	601 659	531 640	1 150	60 261	5 521	3 087	24 685
2001	573 797	499 779	968	64 360	5 758	2 932	21 130
2002	535 300	472 830	1 080	53 322	4 649	3 419	21 554
2003	528 399	463 173	896	56 125	4 818	3 387	22 267
2003							
janvier	57 543	50 556	90	5 978	646	273	1 020
février	49 946	43 901	79	5 295	393	278	1 843
mars	55 564	48 572	119	5 971	519	383	2 646
avril	51 081	43 899	82	6 170	524	406	3 194
mai	43 237	37 532	63	4 908	412	322	2 839
juin	45 777	40 357	112	4 600	393	315	2 773
juillet	40 495	35 489	53	4 330	277	346	2 665
août	33 090	29 027	47	3 387	351	278	1 970
septembre	39 293	34 485	20	4 074	455	259	1 492
octobre	48 011	42 598	69	4 657	444	243	959
novembre	34 497	30 306	91	3 693	267	140	519
décembre	29 865	26 451	71	3 062	137	144	347
2004							
janvier	54 598	47 460	84	6 048	729	277	1 252
février	56 333	50 104	89	5 411	443	286	2 279
mars	69 673	61 465	127	6 953	606	522	3 194
avril	0						
mai	0						
juin	0						
juillet	0						
août	0						
septembre	0						
octobre	0						
novembre	0						
décembre	0						

(1) Les vélomoteurs de 50 cc et moins, dépassant la vitesse de 40km/h sont considérés comme motos.

(2) Cylindrée maximum de 350 cm³ et poids maximum de 350 kg.

(3) Non compris: motos, scooters, auto-scooters.

Transport

Évolution des véhicules à moteur d'occasion, mis en circulation

Immatriculations de véhicules à moteur d'occasion

	Total	Voitures pour personnes	Autobus et autocars	Véhicules pour le transport de marchandises	Tracteurs	Tracteurs agricoles
1998	755 199	677 272	1 137	66 048	4 698	6 044
1999	778 870	699 374	982	68 633	4 298	5 583
2000	783 010	697 755	965	73 181	5 232	5 877
2001	774 571	687 102	1 096	75 229	4 883	6 261
2002	776 377	688 134	864	76 953	4 359	6 067
2003	759 466	667 567	1 089	80 213	4 326	6 271
2003						
janvier	66 242	57 888	104	7 297	456	497
février	62 097	54 091	81	7 097	317	511
mars	67 647	59 098	115	7 390	403	641
avril	67 454	58 962	96	7 365	387	644
mai	63 076	55 433	81	6 621	364	577
juin	68 502	60 403	75	7 112	346	566
juillet	68 426	60 721	55	6 679	354	617
août	54 438	48 440	132	5 125	288	453
septembre	65 619	57 981	79	6 657	406	496
octobre	68 699	60 258	108	7 377	471	485
novembre	53 694	47 312	51	5 717	230	384
décembre	53 572	46 980	112	5 776	304	400
2004						
janvier	63 280	54 846	105	7 363	446	520
février	65 021	56 824	70	7 166	376	585
mars	77 572	67 744	70	8 525	415	818
avril	0					
mai	0					
juin	0					
juillet	0					
août	0					
septembre	0					
octobre	0					
novembre	0					
décembre	0					

Table trimestrielle de contenu

1^{er} trimestre 2004

Table trimestrielle de contenu

I. TERRITOIRE ET ENVIRONNEMENT

Environnement

Réserves naturelles – 2002	3014
Concentrations d’ozone dans l’air – 1979-2003	3019
Pollution de l’air – Année 2001	3019
Retombées radioactives ¹³⁷ Cs (1963-2002) et ⁹⁰ Sr (1963-1990) dans le lait de vache	3024
Qualité des eaux de baignade – 2002	3024

II. POPULATION

Info Flash : Funeste Noël	3014
---------------------------------	------

III. SOCIETE

Emploi et chômage

Chômage - Situation au 30-11-2003	3014
Chômage - Situation au 31-12-2003	3017
Chômage - Situation au 31-01-2004	3021
Chômage - Situation au 29-02-2004	3025

Le chômage dans l’Union européenne – Novembre 2003	3015
Le chômage dans l’Union européenne – Décembre 2003	3020
Le chômage dans l’Union européenne – Janvier 2004	3023

Info-Flash : Une année de vie écoulée, c’est un pour cent de santé en moins	3025
---	------

Niveau de vie

Indices des salaires horaires – Janvier 2004	3022
--	------

IV. ECONOMIE ET FINANCES

Indicateurs conjoncturels

Indices de la production (base 2000 = 100) – Novembre 2003	3015
Indices de la production (base 2000 = 100) – Décembre 2003	3019
Indices de la production (base 2000 = 100) – Janvier 2004	3023

Indices des prix à la production (base 2000 = 100) – Décembre 2003	3016
Indices des prix à la production (base 2000 = 100) – Janvier 2004	3021
Indices des prix à la production (base 2000 = 100) – Février 2004	3025

Indices du chiffre d’affaires (PRODCOM) – Novembre 2003	3017
Indices du chiffre d’affaires (PRODCOM) – Décembre 2003	3021
Indices du chiffre d’affaires (PRODCOM) – Janvier 2004	3025

Indices des entrées de commandes – Novembre 2003	3015
Indices des entrées de commandes – Décembre 2003	3020
Indices des entrées de commandes – Janvier 2004	3024

Indices de la masse salariale – 4 ^{ème} trimestre 2003	3022
---	------

Table trimestrielle de contenu

Indices des salariés et des heures travaillées (base 2000 = 100) – Octobre 2003	3015
Indices des salariés et des heures travaillées (base 2000 = 100) – Novembre 2003	3018
Indices des salariés et des heures travaillées (base 2000 = 100) – Décembre 2003	3022
Indices du chiffre d'affaires TVA – Novembre 2003	3017
Indices du chiffre d'affaires TVA – Décembre 2003	3021
Indices du chiffre d'affaires TVA – Janvier 2004	3025
Indices des investissements TVA – Novembre 2003	3017
Indices des investissements TVA – Décembre 2003	3021
Indices des investissements TVA – Janvier 2004	3025
Indices des prix à la consommation – Décembre 2003	3014
Indices des prix à la consommation – Janvier 2004	3017
Indices des prix à la consommation – Février 2004	3021
Faillites – Décembre 2003	3015
Faillites – Janvier 2004	3019
Faillites – Février 2004	3023
Indices des permis de bâtir – Octobre 2003	3015
Indices des permis de bâtir – Novembre 2003	3017
Indices des permis de bâtir – Décembre 2003	3021
Indices des permis de bâtir – Janvier 2004	3025

V. AGRICULTURE ET ACTIVITES ASSIMILEES

Enquête agricole au 15 novembre 2003	3015
Recensement agricole de mai 2003 (résultats définitifs)	3018
Abattages effectués dans les abattoirs publics et privés durant le mois août 2003	3015
Abattages effectués dans les abattoirs publics et privés durant le mois de septembre 2003	3016
Abattages effectués dans les abattoirs publics et privés durant le 3 ^{ème} trimestre 2003	3016
Abattages effectués dans les abattoirs publics et privés durant le mois d'octobre 2003	3022
Estimation définitive de la production des cultures agricoles pour l'année de récolte 2003	3023

VI. INDUSTRIE ET CONSTRUCTION

Industrie

Statistique mensuelle de la production industrielle (PRODCOM) – Novembre 2003	3017
Statistique mensuelle de la production industrielle (PRODCOM) – Décembre 2003	3021
Statistique mensuelle de la production industrielle (PRODCOM) – Janvier 2004	3025
Statistique mensuelle de la production industrielle (NON PRODCOM) – Novembre 2003	3017
Statistique mensuelle de la production industrielle (NON PRODCOM) – Décembre 2003	3020
Cokeries – Octobre 2003	3022
Cokeries – Novembre 2003	3023
Cokeries – Décembre 2003	3024
Distribution d'eau – Novembre 2003	3016
Distribution d'eau – Décembre 2003	3021
Distribution d'eau – Janvier 2004	3025
Electricité – Novembre et décembre 2003	3020

Table trimestrielle de contenu

Pétrole – Septembre 2003.....	3016
Pétrole – Octobre 2003.....	3019
Pétrole – Novembre 2003.....	3023

Construction

Industrie de la construction – Novembre 2003.....	3017
Industrie de la construction – Décembre 2003.....	3020
Industrie de la construction – Janvier 2004.....	3025

VII. SERVICES, COMMERCE ET TRANSPORT

Commerce intérieur

Chiffres d'affaires des grandes entreprises de distribution (base 1995 = 100) – Septembre 2003.....	3015
Chiffres d'affaires des grandes entreprises de distribution (base 1995 = 100) – Octobre 2003.....	3017
Chiffres d'affaires des grandes entreprises de distribution (base 1995 = 100) – Novembre 2003.....	3021

Horeca

Communiqué de presse : Tourisme – Août 2003.....	3015
Communiqué de presse : Tourisme – Septembre 2003.....	3020
Communiqué de presse : Tourisme – Octobre 2003.....	3023
Communiqué de presse : Tourisme – Novembre 2003.....	3025

Statistique du tourisme et de l'hôtellerie

Nombre d'arrivées et de nuitées – Octobre 2003 (chiffres estimés).....	3015
Statistique du tourisme et de l'hôtellerie	
Nombre d'arrivées et de nuitées – Novembre 2003 (chiffres estimés).....	3022

Transport

Évolution des véhicules à moteur mis en circulation de 1998 à décembre 2003.....	3015
Évolution des véhicules à moteur mis en circulation de 1997 à janvier 2004.....	3019
Évolution des véhicules à moteur mis en circulation de 1997 à février 2004.....	3023
Activité des ports maritimes – Avril et mai 2003.....	3015
Activité des ports maritimes – Juin 2003.....	3019
Activité des ports maritimes – Juillet 2003.....	3023
Navigation intérieure – Janvier 2002 (chiffres définitifs).....	3015
Navigation intérieure – Février à juillet 2002 (chiffres définitifs).....	3016
Navigation intérieure – Août 2002 (chiffres définitifs).....	3017
Navigation intérieure – Septembre 2002 (chiffres définitifs).....	3018
Navigation aérienne – Octobre et novembre 2003.....	3015
Navigation aérienne – Décembre 2003.....	3016
Navigation aérienne – Janvier 2004.....	3020
Navigation aérienne – Février 2004.....	3024
SNCB – Trafic commercial – Août et septembre 2003.....	3016
SNCB – Chiffres totaux : Trafic voyageurs et commercial – Novembre 2003.....	3017
SNCB – Trafic de voyageurs et commercial – Décembre 2003.....	3021

VIII. TABLE DE CONTENU

Année 2003.....	3014
-----------------	------

Domaines statistiques

- Généralités
- Territoire et environnement
- Population
- Société
- Économie et finances
- Agriculture et activités assimilées
- Industrie
- Services, commerce et transports

Direction générale Statistique et Information économique
INS • INSTITUT NATIONAL DE STATISTIQUE
B-1000 Bruxelles
tél. 02/548.63.65 - 02/548.63.66
fax 02/548.63.67

<http://statbel.fgov.be>
info@statbel.mineco.fgov.be

5 €*
ISSN 0771 - 0364

I. ECONOMIE ET FINANCES

Indicateurs conjoncturels

Calendrier de diffusion des indicateurs de l'INS.....	5
Indices de la production (base 2000 = 100) - Février 2004	6
Indices des entrées de commandes - Février 2004	8
Faillites - Mars 2004.....	10

II. SERVICES, COMMERCE ET TRANSPORT

Transport

Activité des ports maritimes - Août 2003	14
--	----

Vous pouvez trouver dans cette publication les statistiques **les plus récentes** dans les domaines suivants : Environnement, population, société, économie et finances, agriculture et activités assimilées, industrie, services, commerce et transports.

De plus notre site :: <http://statbel.fgov.be> présente une sélection de statistiques mises à jour quotidiennement.

Les publications peuvent être commandées en effectuant un versement au C.C.P. n° 679-2005886-23 de l'Institut national de statistique à Bruxelles

Pour plus de renseignements :
Statistique et Information économique
Rue de Louvain, 44 - 1000 Bruxelles
Tél. : 02/548.63.65 - Fax : 02/548.63.67

LIEGE

Bd de la Sauvenière, 73-75 - 4000 Liège
Tél. : 04/223.84.10
Fax : 04/222.49.94

GAND

Coupure Rechts, 620 - 9000 Gand
Tél.:09/267.27.27/30/31
Fax : 09/267.27.29

CHARLEROI

Bd Audent 14/5 - 6000 Charleroi
Tél. : 071/27.44.14
Fax : 071/27.44.19

ANVERS

Italiëlei 124, Bus 85 - 2000 Anvers
Tél. : 03/229.07.07
Fax : 03/233.28.30

SIGNES CONVENTIONNELS

Les renseignements ne sont pas disponibles	..
0 ou inférieur à la moitié de l'unité utilisée	-
Chiffres provisoires	(*)
La virgule est employée pour séparer les unités des décimales	

Editeur responsable : Hans D'Hondt.

Droits d'auteurs réservés

La reproduction du contenu de cette publication, qu'elle soit intégrale ou partielle, dans la forme originale ou remaniée, est interdite sauf autorisation écrite de la Direction générale Statistique et Information économique.

L'utilisation du contenu de cette publication, à titre explicatif ou justificatif, dans un article, un compte rendu ou un livre, est autorisée, moyennant indication claire et précise de la source.

Economie et finances
Indicateurs conjoncturels

Calendrier de diffusion des indicateurs de l'INS

Les indices sont disponibles le jour indiqué à 0 heure sur notre site <http://statbel.fgov.be>

Disponible le	Indicateur	Période de référence	Périodicité
AVRIL 2004			
22	Statistique du tourisme et de l'hôtellerie	décembre 2003	mensuel
22	Indices des prix à la production	mars 2004	mensuel
29	Permis de bâtir	février 2004	mensuel
29	Indices du chiffre d'affaires (PRODCOM)	février 2004	mensuel
29	Indices des prix à la consommation(*)	avril 2004	mensuel
29	Indices du chiffre d'affaires (TVA)	février 2004	mensuel
29	Indices des investissements (TVA)	février 2004	mensuel
29	Indices du commerce de détail	janvier 2004	mensuel
MAI 2004			
6	Indices des salariés	février 2004	mensuel
6	Indices des heures travaillées	février 2004	mensuel
13	Indices de la production	mars 2004	mensuel
13	Faillites	avril 2004	mensuel
20	Indices des entrées des commandes	mars 2004	mensuel
20	Indices des prix à la production	avril 2004	mensuel
20	Statistique du tourisme et de l'hôtellerie	janvier 2004	mensuel
27	Permis de bâtir	mars 2004	mensuel
27	Indices du chiffre d'affaires (PRODCOM)	mars 2004	mensuel
27	Indices des prix à la consommation(*)	mai 2004	mensuel
27	Indices du chiffre d'affaires (TVA)	mars 2004	mensuel
27	Indices des investissements (TVA)	mars 2004	mensuel
27	Indices du commerce de détail	février 2004	mensuel
JUIN 2004			
3	Indices des salariés	mars 2004	mensuel
3	Indices des heures travaillées	mars 2004	mensuel
3	Indices de la masse salariale	1 ^{er} trimestre 2004	trimestriel
3	Indice des salaires horaires	avril 2004	trimestriel
10	Indices de la production	avril 2004	mensuel

(*)Disponibles à 12h00, après la réunion de la Commission de l'Indice.

Ce calendrier peut être également envoyé séparément, sur demande

(Tel. 02/548.68.63 - 63.66 - Fax. 02/548.63.67)

Indicateurs conjoncturels – Communiqué de presse

Février 2004* : production dans l'industrie + 0,9%, dans la construction + 4,6%

Production : retour à la hausse

Comparé aux trois mois précédents, l'**indice désaisonnalisé** de la **production** de l'industrie à l'exclusion de la construction pour la Belgique des trois derniers mois a augmenté de 0,9% ; dans la construction, l'augmentation est de 4,6%.

La **tendance** des trois derniers mois comparés aux trois mois précédents montre un statu quo (+0,3%) pour le Royaume. Au niveau régional, la production de la Flandre a augmenté de 0,2%, en Wallonie on constate une augmentation de 1,6%. Une répartition selon le type des produits donne +0,4% pour les biens intermédiaires, -0,1% pour les biens d'investissements, -2,2% pour les biens de consommation durables et -0,8% pour les biens de consommation non durables. La construction, d'autre part, a augmenté de 3,1%.

Prochain communiqué de presse : **13/05/2004**

*
* *

Reproduction autorisée moyennant indication de la source.

Sur la page suivante, vous trouverez les tableaux et graphiques annexes.

Plus d'informations sur la conjoncture !

⇒ pour une vue globale de la conjoncture en Belgique et en Europe, consultez le portail conjoncturel de l'INS (en 4 langues) :

<http://statbel.fgov.be/indicators>

⇒ Tous les renseignements méthodologiques peuvent être obtenus auprès l'Unité Conjoncture.

⇒ Il est possible d'obtenir des données sur la production plus détaillées (par sous-secteur, par région) ou traitées de façon plus approfondie (par ex : désaisonnalisées), soit ponctuellement soit en s'abonnant.

⇒ En plus des indices de la production, nous calculons beaucoup d'autres indicateurs : indices des heures travaillées, nouvelles commandes, masse salariale, nombre d'employés, coût de matériaux, prix à la production, permis de bâtir, chiffre d'affaires,

**(hausse en % au cours des trois derniers mois, jusqu'à février 2003 compris, par rapport au trimestre précédent, valeurs corrigées des variations saisonnières)*

Indicateurs conjoncturels – Communiqué de presse

Production

Indices bruts (2000=100)

Indices de volume de la production industrielle

	Jan	Fév	Mars	Avril	Mai	Juin	Juil	Août	Sept	Oct	Nov	Déc	Année
Ensemble de l'industrie, à l'exclusion de la construction													
2003	98,9	97,3	103,4	102,1	97,8	105,1	95,0	91,4	109,9	110,8	100,7	101,7	101,2
2004	98,1	99,1											
Construction													
2003	83,4	89,8	106,5	101,0	94,8	104,9	58,6	87,3	112,6	112,3	89,7	74,6	92,9
2004	82,4	90,0											
Ensemble de l'industrie, à l'exclusion de la construction													
2003	99,3	97,9	105,9	103,0	102,5	108,2	95,4	96,0	108,6	108,9	100,7	101,7	102,3
2004	98,1	99,1											
Construction													
2003	84,0	89,8	111,2	102,8	103,7	110,7	59,2	96,1	110,2	108,8	99,7	75,1	95,9
2004	87,1	92,9											

Indices par jour ouvrable

Compte tenu de la durée et de la composition inégales des mois

Tendance

Ensemble de l'industrie; après élimination des variations saisonnières et accidentelles

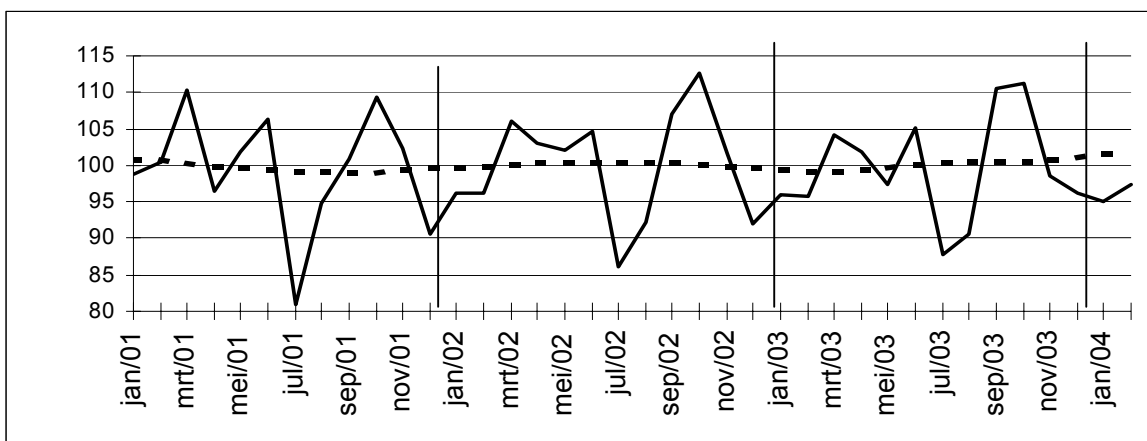

Indices bruts:

Tendance :

Evolution de la tendance

Comparaison des trois derniers mois avec les trois mois précédents

↗↗ > 2.5%
↗ 0.5% à 2.5%
→ -0.5% à 0.5%
↘ -2.5% à -0.5%
↘↘ < -2.5%

Branches d'activité / Grands regroupements industriels	Belgique	Flandre	Wallonie	Bruxelles
Ensemble de l'industrie	↗	↗	↗	↗↗
Ensemble de l'industrie, à l'exclusion de la construction	↗	↗	↗	↗↗
Biens intermédiaires	↗	↗	↗	↗↗
Biens d'investissement	↗	↗↗	↗↗	↗
Biens de consommation durables	↗	↗↗	↗	↗↗
Biens de consommation non-durables	↗	↗	↗↗	↗
Industries extractives	↗	↗	↗↗	
Industries agricoles et alimentaires	↗	↗	↗	↗↗
Textile, habillement, cuir et chaussure	↗	↗	↗	↗↗
Papier et carton; édition et imprimerie	↗	↗	↗↗	↗
Industrie chimique, du caoutchouc et des plastiques	↗↗	↗	↗↗	↗
Fabrications métalliques	↗	↗	↗	↗
Cokéfaction, raffinage et industries nucléaires	↗	↗↗	↗	
Produits minéraux non métalliques	↗↗	↗	↗↗	↗
Métallurgie	↗	↗	↗	
Meubles	↗↗	↗	↗	
Électricité	↗	↗↗	↗	↗↗
Construction	↗↗	↗	↗	↗

Indicateurs conjoncturels – Communiqué de presse

Février 2004* : entrées de commandes industrie + 0,4%, construction + 4,5%

Retour à la hausse de la conjoncture

Comparé aux trois mois précédents, l'indice désaisonnalisé pour la Belgique pour les **entrées de commandes** dans l'industrie produisant sur commande des trois derniers mois a augmenté de 0,4% ; dans la construction, l'augmentation est de 4,5%.

La **tendance** des trois derniers mois comparés aux trois mois précédents, montre une hausse (+1,2%) pour le Royaume. Au niveau régional, les entrées de commandes en Flandre ont augmenté de 0,1%; en Wallonie, on constate une augmentation de 12,6%. En ce qui concerne les secteurs principaux, l'évolution de la tendance est de -1,9% pour l'industrie chimique, de +0,8% pour les fabrications métalliques et de +0,9% pour la construction.

Prochain communiqué de presse : **20/05/2004**

*
* *

Reproduction autorisée moyennant indication de la source.

Plus d'informations sur la conjoncture !

⇒ pour une vue globale de la conjoncture en Belgique et en Europe, consultez le portail conjoncturel de l'INS (en 4 langues) :

<http://statbel.fgov.be/indicators>

⇒ Tous les renseignements méthodologiques peuvent être obtenus auprès l'Unité Conjoncture.

⇒ Il est possible d'obtenir des données sur les nouvelles commandes plus détaillées (par sous-secteur, par région) ou traitées de façon plus approfondie (par ex : désaisonnalisées), soit ponctuellement soit en s'abonnant.

⇒ Outre les indices des nouvelles commandes, nous calculons beaucoup d'autres indicateurs : indices des heures travaillées, la production, masse salariale, nombre d'employés, ...

**(hausse en % au cours des trois derniers mois, jusqu'à février 2004 compris, par rapport au trimestre précédent, valeurs corrigées des variations saisonnières)*

Indicateurs conjoncturels – Communiqué de presse

Nouvelles commandes

Indices bruts (2000=100)

Indices de volume des entrées de commandes

	Jan	Fév	Mars	Avril	Mai	Juin	Juil	Août	Sept	Oct	Nov	Déc	Année
Industrie produisant sur commande													
2003	86,85	83,92	91,02	87,09	82,56	87,26	76,24	69,69	90,04	92,66	85,03	84,29	84,7
2004	81,74	85,53											
Construction													
2003	89,94	76,99	97,92	87,01	84,53	84,71	73,44	78,94	80,18	97,92	88,26	90,65	85,9
2004	79,54	81,77											
Industrie produisant sur commande													
2003	87,33	85,53	84,68	84,81	81,85	84,32	83,08	81,88	84,96	83,36	87,59	87,39	84,7
2004	84,02	85,50											
Construction													
2003	94,23	86,71	93,96	86,52	82,64	77,08	95,07	81,39	74,10	89,44	85,93	85,61	86,1
2004	85,57	89,54											

Indices désaisonnalisés

Après élimination des variations saisonnières

Tendance

Ensemble de l'industrie; après élimination des variations saisonnières et accidentelles

Industrie et construction :

—

Fabrications métalliques :

- - - -

Chimie :

◆

Construction :

●

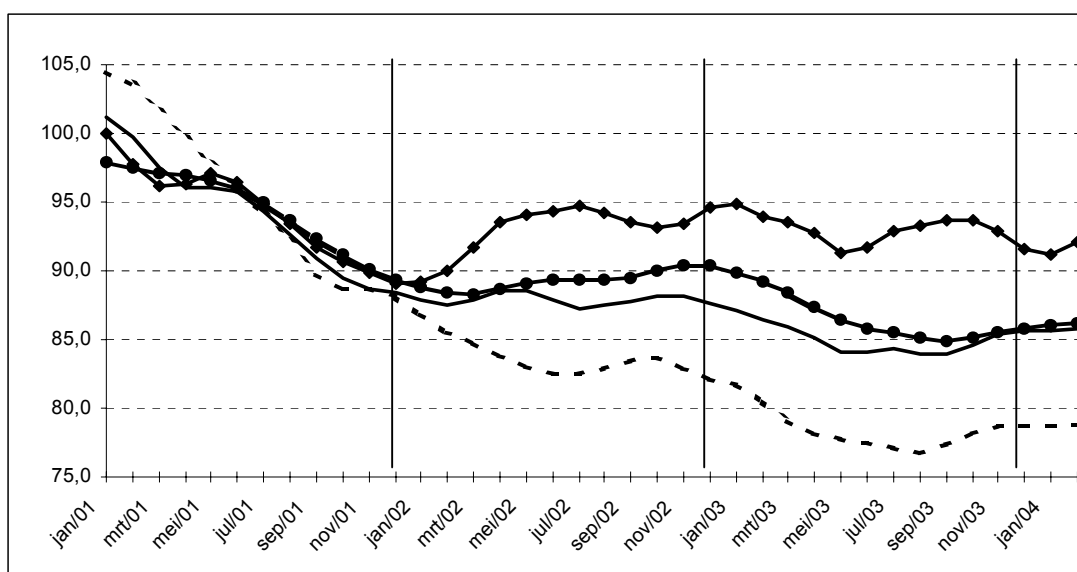

Evolution de la tendance

Comparaison des trois derniers mois avec les trois mois précédents

↗↗ > 2.5%

↗ 0.5% à 2.5%

→ -0.5% à 0.5%

↘ -2.5% à -0.5%

↘↘ < -2.5%

Branches d'activité	Belgique	Flandre	Wallonie	Bruxelles
Industrie et construction produisant sur commande	↗	→	↗↗	↗↗
Industrie produisant sur commande	↗	→	↘	↗
Textile et habillement	↘	→	↘↘	↘↘
Textile	↘	→	↘↘	↘↘
Habillement et fourrures	↗	↗	↗↗	↗↗
Papier et carton	→	↗	→	↘
Industrie chimique	↘	→	↘↘	↘↘
Métallurgie	↗↗	↗↗	↗↗	
Fabrications métalliques	↗	↘	→	→
Travail des métaux	→	→	↗↗	↗
Machines et équipements	↗↗	→	↗↗	↘↘
Equipements électriques et électroniques	↘↘	↘↘	↘↘	↘↘
Matériel de transport	↗	↘	↘↘	↘↘
Construction	↗	→	→	↗↗

Indicateurs conjoncturels – Communiqué de presse

825 faillites en mars

Le nombre de faillites enregistrées en mars 2004 s'élève selon l'INS à 825 unités, ce qui porte le total de 2004 à 2148 unités, soit 10,2% en plus par rapport à 2003..

L'augmentation est de 19,4% par rapport au mois de mars de l'année passée.

Mars 2004 :

S'agissant de la taille des entreprises faillies, dans 84,7% des cas du mois de mars il s'agit d'entreprises de moins de cinq personnes.

Des faillis, 30% étaient occupés dans le secteur du commerce, 23% dans le secteur du transport et autres services, 19% dans l'horeca et 14% dans la construction.

Si l'on tient compte de la forme juridique, ce sont les S.P.R.L. (56%), suivies par les indépendants (19%), les sociétés anonymes (17%) et les coopératives (6%) qui ont connu le plus grand nombre de faillites.

	2003												2004	
	mars	avril	mai	juin	juillet	août	septembre	octobre	novembre	décembre	janvier	février	mars	
Total	691	627	634	731	475	337	803	722	590	724	627	696	825	
Activité														
Agriculture et pêche	6	8	8	10	10	3	10	5	7	17	6	9	14	
Industrie extractive, énergie et industrie manufacturière	53	51	58	52	44	27	55	67	44	54	55	42	70	
Construction	93	90	94	92	44	40	119	84	84	85	67	90	119	
Commerce	203	195	222	249	134	104	223	230	192	235	206	250	251	
Horeca	117	101	97	116	71	64	141	128	99	120	106	118	153	
Transport et autres services	196	147	127	190	153	87	225	177	142	176	164	163	191	
Activité non déterminée	23	35	28	22	19	12	30	31	22	37	23	24	27	
Région														
Région bruxelloise	114	89	130	140	74	55	140	103	91	120	89	97	154	
Région flamande	364	349	300	385	304	196	443	414	325	388	356	386	444	
Région wallonne	213	189	204	206	97	86	220	205	174	216	182	213	227	
Forme Juridique														
1 pers.	117	129	110	147	76	60	150	149	117	119	115	130	156	
S.A.	135	103	112	123	80	71	135	135	113	144	121	124	144	
S.P.R.L.	385	347	375	404	285	190	448	403	316	406	356	394	466	
Coöp.	37	37	27	38	27	10	52	24	26	38	21	35	46	
Autres	17	11	10	19	7	6	18	11	18	17	14	13	13	

Indicateurs conjoncturels – Communiqué de presse

Nombre des faillites dans différents secteurs: moyenne des 12 derniers mois

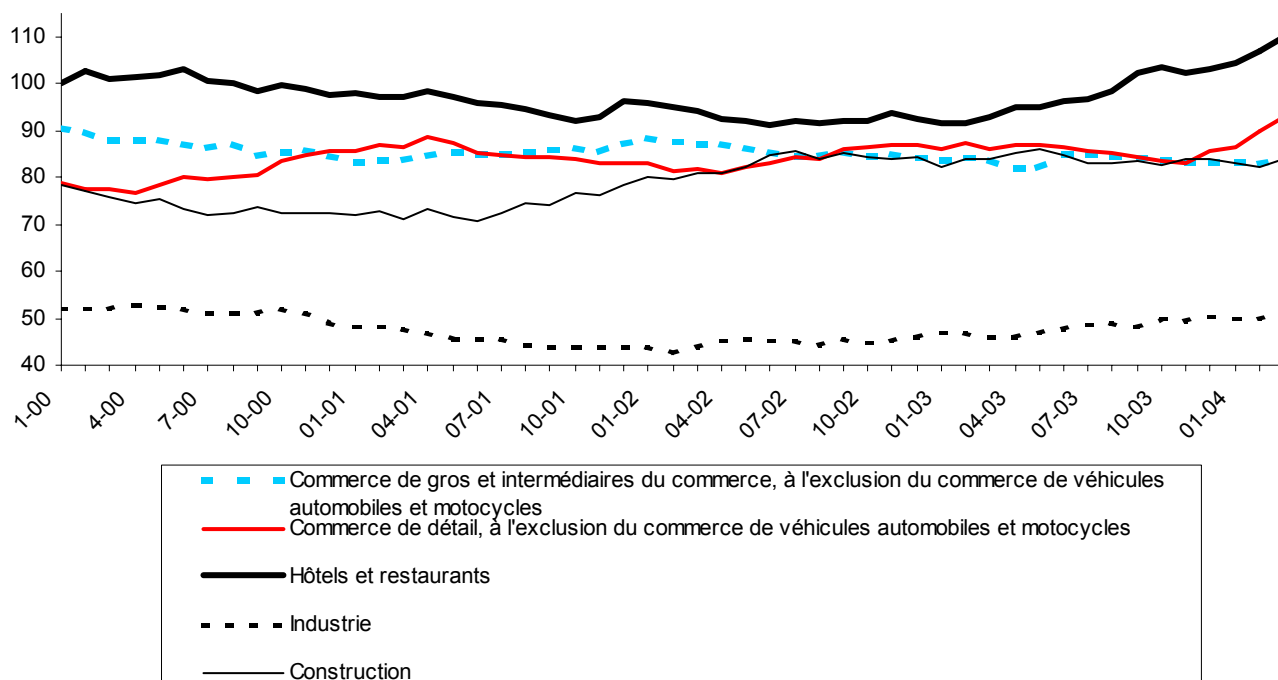

Nombre total des faillites: moyenne des 12 derniers mois

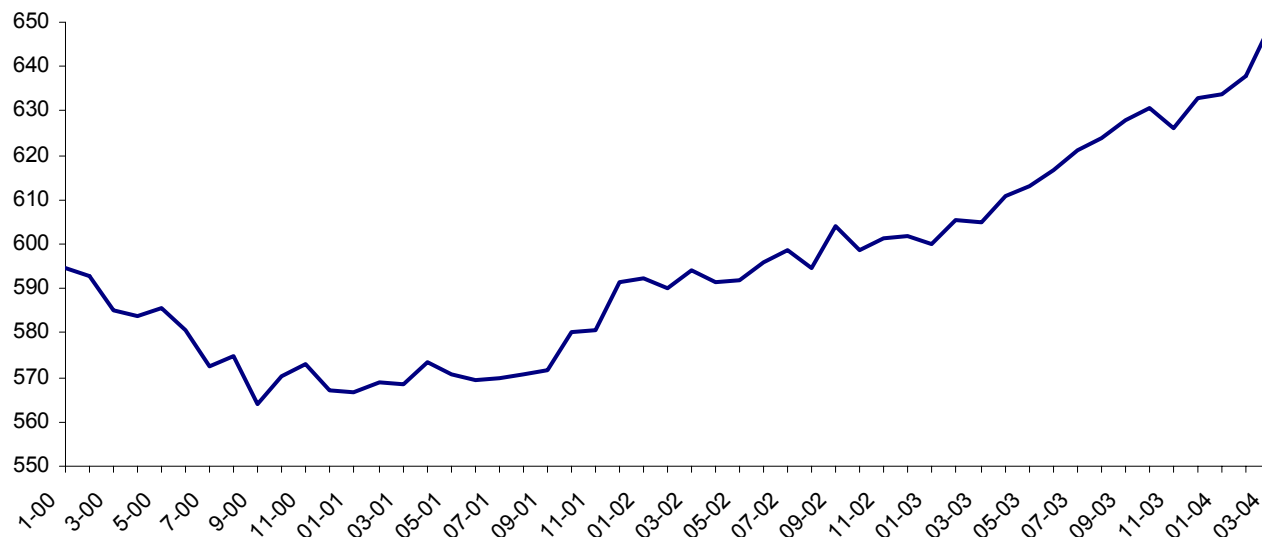

Indicateurs conjoncturels – Communiqué de presse

Fiche technique

L'adresse du siège social (ou l'adresse de l'intéressé pour les sociétés d'une personne) détermine la juridiction compétente pour instruire la faillite. Cette adresse a servi à répartir les faillites par région.

L'activité économique n'a pas toujours lieu à l'adresse du siège social. Comparer des données régionales requiert donc une certaine prudence.

La répartition selon la forme juridique :

- 'S.A.' regroupe les sociétés anonymes (S.A.) et les sociétés en commandite par action (S.C.A.).
- 'S.P.R.L.' englobe les sociétés à responsabilité limitée et les S.P.R.L. unipersonnelles (S.P.R.L.U.)
- 'S.C.' englobe les sociétés coopératives fondées sur les anciens statuts et les nouvelles formes de sociétés coopératives telles que S.C.R.I.S., S.C.R.I.S.-C.P., S.C.R.L., S.C.R.L.-C.P.

Pour grouper les données selon l'activité, l'INS a utilisé la nomenclature d'activités NACE-BEL (la version belge de la nomenclature européenne des activités NACE Rev1).

Tous les tableaux détaillés sont disponibles, sur supports papier ou disquette, auprès de nos centres d'information et de documentation.

Services, commerce et transport

Transport

Transport

Activité des ports maritimes

Nombre et tonnages des navires de mer entrés (1)

	Tous les ports belges				Anvers rive droite			
	Charges		Sur lest		Charges		Sur lest	
	Nombre	Tonnage	Nombre	Tonnage	Nombre	Tonnage	Nombre	Tonnage
1997	25 908	295 992	6 336	41 868	8 278	117 638	4 208	30 154
1998	26 052	322 116	6 372	45 576	8 477	129 797	4 233	32 568
1999	25 872	338 136	6 288	48 084	8 310	131 748	4 040	33 161
2000	26 436	363 780	6 168	51 864	8 627	134 756	4 261	35 353
2001	25 935	381 281	6 311	55 647	8 226	143 036	4 215	34 677
2002	25 472	392 229	6 036	54 877	8 111	145 094	3 835	32 600

2003

janvier	1 879	30 124	488	4 148	680	12 849	311	2 386
février	1 923	28 536	500	4 346	660	11 873	302	2 345
mars	2 140	30 744	546	4 752	739	12 587	299	2 285
avril	1 977	30 838	429	4 583	630	11 801	232	2 444
mai	2 000	30 464	438	4 390	620	11 691	244	2 257
juin	1 961	29 189	454	4 386	634	11 562	267	2 470
juillet	2 004	31 398	507	4 887	696	12 723	291	2 497
août	2 039	31 357	535	5 639	732	13 311	328	3 214
septembre								
octobre								
novembre								
décembre								

	Waaslandhaven (Anvers rive gauche)				Gand			
	Charges		Sur lest		Charges		Sur lest	
	Nombre	Tonnage	Nombre	Tonnage	Nombre	Tonnage	Nombre	Tonnage
1997	1 730	26 656	452	5 637	2 088	23 592	948	2 796
1998	1 908	29 895	414	5 564	2 028	24 240	1 068	2 916
1999	1 671	26 083	461	5 339	1 944	26 964	1 116	3 528
2000	1 550	23 196	512	6 712	1 932	26 604	936	2 892
2001	1 861	26 630	572	9 427	1 814	25 205	886	2 831
2002	1 889	28 753	527	9 022	1 801	24 358	948	3 187

2003

janvier	139	2 321	51	1 098	162	1 892	90	287
février	145	2 407	51	950	169	2 101	81	250
mars	160	2 548	68	963	174	2 207	85	300
avril	159	2 539	52	1 148	154	2 388	72	303
mai	167	2 715	61	965	164	2 145	79	306
juin	142	2 216	56	917	154	1 877	78	291
juillet	140	2 266	59	842	143	1 891	82	343
août	133	2 087	45	741	187	2 255	86	322
septembre								
octobre								
novembre								
décembre								

(1) en 1000 tonneaux de jaugeage bruts.

Source: déclaration générale à l'entrée de navires.

Transport

Bruges-Zeebrugge				Ostende				
Charges		Sur lest		Charges		Sur lest		
Nombre	Tonnage	Nombre	Tonnage	Nombre	Tonnage	Nombre	Tonnage	
8 892	101 604	1 044	6 144	4 116	25 176	72	168	1997
9 276	114 192	828	6 168	3 612	20 700	108	180	1998
9 888	135 696	924	8 904	3 120	15 732	84	156	1999
9 816	153 300	948	9 840	3 996	25 380	48	120	2000
9 308	153 358	934	10 579	4 251	32 707	45	134	2001
9 065	157 224	1 012	11 972	4 253	36 119	75	223	2002
2003								
592	10 005	88	816	323	2 958	7	24	janvier
583	8 993	104	984	345	2 977	9	47	février
642	9 855	122	1 415	392	3 476	7	41	mars
648	10 708	91	965	351	3 217	11	60	avril
608	10 224	89	1 104	394	3 509	11	39	mai
599	9 691	94	1 239	404	3 614	9	28	juin
621	10 651	100	1 471	407	3 761	12	39	juillet
590	10 145	116	1 557	384	3 487	2	7	août
								septembre
								octobre
								novembre
								décembre
Bruxelles (Y.C. Bassin industriel)				Liège				
Charges		Sur lest		Charges		Sur lest		
Nombre	Tonnage	Nombre	Tonnage	Nombre	Tonnage	Nombre	Tonnage	
240	456	216	360	94	136	121	156	1997
264	624	120	240	100	155	108	154	1998
288	708	120	216	75	121	114	167	1999
240	624	96	204	77	128	110	171	2000
231	559	83	182	63	96	86	130	2001
204	537	67	190	62	98	95	138	2002
2003								
16	40	7	10	5	8	10	15	janvier
16	49	3	5	7	11	4	6	février
22	47	12	34	5	7	12	18	mars
16	47	14	34	8	12	5	7	avril
19	42	4	8	10	16	5	6	mai
22	42	5	22	8	11	4	6	juin
16	39	4	9	6	9	3	4	juillet
16	45	6	11	5	8	7	10	août
								septembre
								octobre
								novembre
								décembre

Transport

Activité des ports maritimes

Nombre et tonnages des navires de mer sortis (1)

	Tous les ports belges				Anvers rive droite			
	Charges		Sur lest		Charges		Sur lest	
	Nombre	Tonnage	Nombre	Tonnage	Nombre	Tonnage	Nombre	Tonnage
1997	23 316	264 324	6 996	75 384	9 005	110 646	3 496	38 939
1998	23 484	279 084	7 056	68 244	9 228	117 771	3 428	44 236
1999	23 016	299 652	6 900	79 860	8 835	121 543	3 365	43 242
2000	23 376	359 976	7 020	80 184	9 091	123 085	3 682	47 181
2001	23 033	344 367	6 955	78 336	8 960	130 528	3 441	45 877
2002	23 212	365 523	6 580	74 340	8 930	138 958	3 301	40 325

2003

janvier	1 758	27 528	503	6 068	715	11 553	293	3 489
février	1 721	25 845	543	5 843	667	10 804	287	3 265
mars	1 892	28 466	530	5 329	708	11 209	296	3 185
avril	1 835	29 239	575	6 059	732	12 333	322	3 393
mei	1 783	27 869	540	5 763	698	11 792	312	3 284
juin	1 779	28 069	526	5 806	699	11 791	294	3 556
juillet	1 896	30 172	548	6 316	730	12 692	317	3 492
août	1 785	28 785	551	6 219	756	12 826	279	3 483
septembre								
octobre								
novembre								
décembre								

	Waaslandhaven (Anvers rive gauche)				Gand			
	Charges		Sur lest		Charges		Sur lest	
	Nombre	Tonnage	Nombre	Tonnage	Nombre	Tonnage	Nombre	Tonnage
1997	1 349	21 830	845	10 619	1 392	8 640	1 716	18 768
1998	1 408	24 167	964	12 129	1 500	9 708	1 632	19 152
1999	1 366	21 805	905	11 505	1 584	11 928	1 548	18 696
2000	1 265	19 319	832	10 896	1 428	11 856	1 524	17 892
2001	1 488	25 240	923	10 279	1 357	11 296	1 372	16 677
2002	1 434	26 623	1 002	11 240	1 439	11 927	1 317	15 475

2003

janvier	113	2 271	72	923	134	1 056	130	1 353
février	129	2 305	65	802	120	921	127	1 395
mars	146	2 366	71	712	134	1 112	133	1 440
avril	132	2 651	78	859	112	1 134	113	1 190
mei	157	2 813	72	700	130	1 154	114	1 401
juin	127	2 150	63	709	118	1 016	111	1 045
juillet	139	2 344	57	746	116	835	122	1 443
août	115	2 073	61	620	128	1 089	147	1 416
septembre								
octobre								
novembre								
décembre								

(1) : en 1000 tonneaux de jaugeage bruts

Source: déclaration générale à la sortie de navires

Transport

Bruges-Zeebrugge				Ostende				
Charges		Sur lest		Charges		Sur lest		
Nombre	Tonnage	Nombre	Tonnage	Nombre	Tonnage	Nombre	Tonnage	
7 488	91 896	2 436	15 492	3 456	24 336	744	1 152	1997
7 898	107 388	2 160	13 008	2 964	19 116	744	1 416	1998
8 280	128 736	2 472	14 844	2 436	14 640	756	1 224	1999
8 040	145 428	2 724	14 904	3 372	24 384	648	1 116	2000
7 576	145 941	2 629	16 995	3 419	31 327	874	1 589	2001
7 632	152 790	2 380	17 362	3 526	34 854	821	1 586	2002
2003								
501	9 830	185	1 450	285	2 942	30	52	janvier
490	8 820	199	1 351	292	2 951	65	114	février
559	10 433	217	1 547	314	3 299	81	180	mars
520	9 848	213	1 655	306	3 162	57	123	avril
461	8 939	200	1 474	316	3 261	84	217	mai
479	9 633	213	1 341	339	3 517	75	144	juin
523	10 524	194	1 530	367	3 769	48	89	juillet
441	9 378	238	1 947	326	3 371	59	111	août
								septembre
								octobre
								novembre
								décembre
Bruxelles (Y.C. Bassin industriel)				Liège				
Charges		Sur lest		Charges		Sur lest		
Nombre	Tonnage	Nombre	Tonnage	Nombre	Tonnage	Nombre	Tonnage	
240	420	204	384	231	299	40	53	1997
156	288	264	624	180	272	29	53	1998
144	264	276	648	182	266	48	94	1999
120	264	228	588	206	298	11	26	2000
102	255	209	538	159	235	15	25	2001
81	240	202	500	150	222	10	16	2002
2003								
6	11	17	41	17	26	0	0	janvier
4	8	11	31	13	19	2	3	février
9	23	21	45	16	24	2	4	mars
12	37	19	49	12	18	1	2	avril
8	19	17	41	11	17	2	3	mai
6	25	22	42	12	19	1	1	juin
4	16	22	54	13	21	2	3	juillet
4	11	14	42	7	10	1	2	août
								septembre
								octobre
								novembre
								décembre

Domaines statistiques

- Généralités
- Territoire et environnement
- Population
- Société
- Économie et finances
- Agriculture et activités assimilées
- Industrie
- Services, commerce et transports

Direction générale Statistique et Information économique
INS • INSTITUT NATIONAL DE STATISTIQUE
B-1000 Bruxelles
tél. 02/548.63.65 - 02/548.63.66
fax 02/548.63.67

<http://statbel.fgov.be>
info@statbel.mineco.fgov.be

5 €*
ISSN 0771 - 0364

I. ECONOMIE ET FINANCES*Indicateurs conjoncturels*

Calendrier de diffusion des indicateurs de l'INS.....	5
Indices des prix à la production (base 2000 = 100) - Mars 2004.....	6

II. INDUSTRIE ET CONSTRUCTION*Industrie*

Statistique mensuelle de la production industrielle (PRODCOM) - Février 2004.....	11
---	----

Construction

Industrie de la construction - Février 2004.....	32
--	----

III. SERVICES, COMMERCE ET TRANSPORT*Transport*

Navigation aérienne - Mars 2004.....	38
SNCB - Trafic commercial de marchandises - Février 2004.....	39

Vous pouvez trouver dans cette publication les statistiques **les plus récentes** dans les domaines suivants : Environnement, population, société, économie et finances, agriculture et activités assimilées, industrie, services, commerce et transports.

De plus notre site :: <http://statbel.fgov.be> présente une sélection de statistiques mises à jour quotidiennement.

Les publications peuvent être commandées en effectuant un versement au C.C.P. n° 679-2005886-23 de l'Institut national de statistique à Bruxelles

Pour plus de renseignements :
Statistique et Information économique
Rue de Louvain, 44 - 1000 Bruxelles
Tél. : 02/548.63.65 - Fax : 02/548.63.67

LIEGE

Bd de la Sauvenière, 73-75 - 4000 Liège
Tél. : 04/223.84.10
Fax : 04/222.49.94

GAND

Coupure Rechts, 620 - 9000 Gand
Tél.:09/267.27.27/30/31
Fax : 09/267.27.29

CHARLEROI

Bd Audent 14/5 - 6000 Charleroi
Tél. : 071/27.44.14
Fax : 071/27.44.19

ANVERS

Italiëlei 124, Bus 85 - 2000 Anvers
Tél. : 03/229.07.07
Fax : 03/233.28.30

SIGNES CONVENTIONNELS

Les renseignements ne sont pas disponibles	..
0 ou inférieur à la moitié de l'unité utilisée	-
Chiffres provisoires	(*)
La virgule est employée pour séparer les unités des décimales	

Editeur responsable : Hans D'Hondt.

Droits d'auteurs réservés

La reproduction du contenu de cette publication, qu'elle soit intégrale ou partielle, dans la forme originale ou remaniée, est interdite sauf autorisation écrite de la Direction générale Statistique et Information économique.

L'utilisation du contenu de cette publication, à titre explicatif ou justificatif, dans un article, un compte rendu ou un livre, est autorisée, moyennant indication claire et précise de la source.

Economie et finances
Indicateurs conjoncturels

Calendrier de diffusion des indicateurs de l'INS

Les indices sont disponibles le jour indiqué à 0 heure sur notre site <http://statbel.fgov.be>

Disponible le	Indicateur	Période de référence	Périodicité
AVRIL 2004			
29	Statistique du tourisme et de l'hôtellerie	décembre 2003	mensuel
29	Permis de bâtir	février 2004	mensuel
29	Indices du chiffre d'affaires (PRODCOM)	février 2004	mensuel
29	Indices des prix à la consommation(*)	avril 2004	mensuel
29	Indices du chiffre d'affaires (TVA)	février 2004	mensuel
29	Indices des investissements (TVA)	février 2004	mensuel
29	Indices du commerce de détail	janvier 2004	mensuel
MAI 2004			
6	Indices des salariés	février 2004	mensuel
6	Indices des heures travaillées	février 2004	mensuel
13	Indices de la production	mars 2004	mensuel
13	Faillites	avril 2004	mensuel
20	Indices des entrées des commandes	mars 2004	mensuel
20	Indices des prix à la production	avril 2004	mensuel
20	Statistique du tourisme et de l'hôtellerie	janvier 2004	mensuel
27	Permis de bâtir	mars 2004	mensuel
27	Indices du chiffre d'affaires (PRODCOM)	mars 2004	mensuel
27	Indices des prix à la consommation(*)	mai 2004	mensuel
27	Indices du chiffre d'affaires (TVA)	mars 2004	mensuel
27	Indices des investissements (TVA)	mars 2004	mensuel
27	Indices du commerce de détail	février 2004	mensuel
JUIN 2004			
3	Indices des salariés	mars 2004	mensuel
3	Indices des heures travaillées	mars 2004	mensuel
3	Indices de la masse salariale	1 ^{er} trimestre 2004	trimestriel
3	Indice des salaires horaires	avril 2004	trimestriel
10	Indices de la production	avril 2004	mensuel

(*)Disponibles à 12h00, après la réunion de la Commission de l'Indice.

Ce calendrier peut être également envoyé séparément, sur demande

(Tel. 02/548.68.63 - 63.66 - Fax. 02/548.63.67)

Indicateurs conjoncturels – Communiqué de presse

Mars 2004: Indice des prix à la production + 0,4%

En mars 2004, par rapport au mois précédent, **l'indice des prix à la production de l'industrie à l'exclusion de la construction** a augmenté de 0,4%. Une ventilation de ce chiffre entre l'énergie et les autres secteurs, donne une augmentation de 0,5% pour l'énergie et une augmentation de 0,4% pour l'industrie à l'exclusion de l'énergie. Une subdivision plus poussée de l'industrie à l'exclusion de l'énergie, montre +0,3% pour les biens intermédiaires, à l'exclusion de l'énergie, +0,8% pour les biens d'investissement, +0,3% pour les biens de consommation non durables et +0,3% pour les biens de consommation durables.

L'accroissement mensuelle peut également être exprimé sur base annuelle; celui-ci présente un **taux d'inflation** de 4,5%.

En subdivisant l'indice général des indices des prix à la production selon la destination, on constate une augmentation de 0,8% au marché intérieur et une statu-quo (+0,0%) aux marchés extérieurs.

Par rapport à mars de l'année précédente, l'indice des prix à la production de l'industrie à l'exclusion de la construction a augmenté de 2,3%. L'indice des prix à la production pour le marché intérieur a augmenté de 1,8%, pour les marchés extérieurs il y avait une augmentation de 2,0%.

Prochain communiqué de presse : **20/05/2004**

*
* *

Reproduction autorisée moyennant indication de la source.

Plus d'informations sur la conjoncture !

⇒ pour une vue globale de la conjoncture en Belgique et en Europe, consultez le portail conjoncturel de l'INS (en 4 langues) :

<http://statbel.fgov.be/indicators>

⇒ Tous les renseignements méthodologiques peuvent être obtenus l'Unité Conjoncture.

⇒ Outre les indices des prix à la production, nous calculons beaucoup d'autres indicateurs : indices des heures travaillées, nouvelles commandes, masse salariale, nombre d'employés, coût de matériaux, prix à la production, permis de bâtir, chiffre d'affaires,

Indicateurs conjoncturels – Communiqué de presse

Prix à la production

Indices bruts (2000=100)

Ensemble de l'industrie, à l'exclusion de la construction
Evolution des prix de la production écoulée

Marché global													
	Jan	Fév	Mars	Avril	Mai	Juin	Juil	Août	Sept	Oct	Nov	Déc	Année
2002	99,9	99,9	100,0	100,8	100,8	101,0	100,9	101,0	101,3	101,4	101,1	101,3	100,8
2003	100,0	100,3	100,8	101,0	100,4	100,2	99,6	99,6	99,9	100,4	100,8	100,9	100,3
2004	101,9	102,7	103,0										

Marché intérieur													
	Jan	Fév	Mars	Avril	Mai	Juin	Juil	Août	Sept	Oct	Nov	Déc	Année
2002	101,5	101,5	101,5	102,1	102,1	102,2	102,4	102,5	102,6	102,8	102,8	103,1	102,2
2003	102,5	102,9	103,6	104,0	103,5	103,1	102,4	102,2	102,4	102,6	102,8	102,8	102,9
2004	103,6	104,7	105,5										

Marché extérieur													
	Jan	Fév	Mars	Avril	Mai	Juin	Juil	Août	Sept	Oct	Nov	Déc	Année
2002	98,7	98,8	98,9	99,7	99,8	100,2	99,8	100,0	100,1	99,9	99,6	99,6	99,6
2003	98,1	98,3	98,6	98,8	98,3	98,2	97,8	97,8	98,1	98,7	99,2	99,4	98,4
2004	100,3	100,7	100,6										

Indices bruts (2000=100)

Ensemble de l'industrie, à l'exclusion de la construction

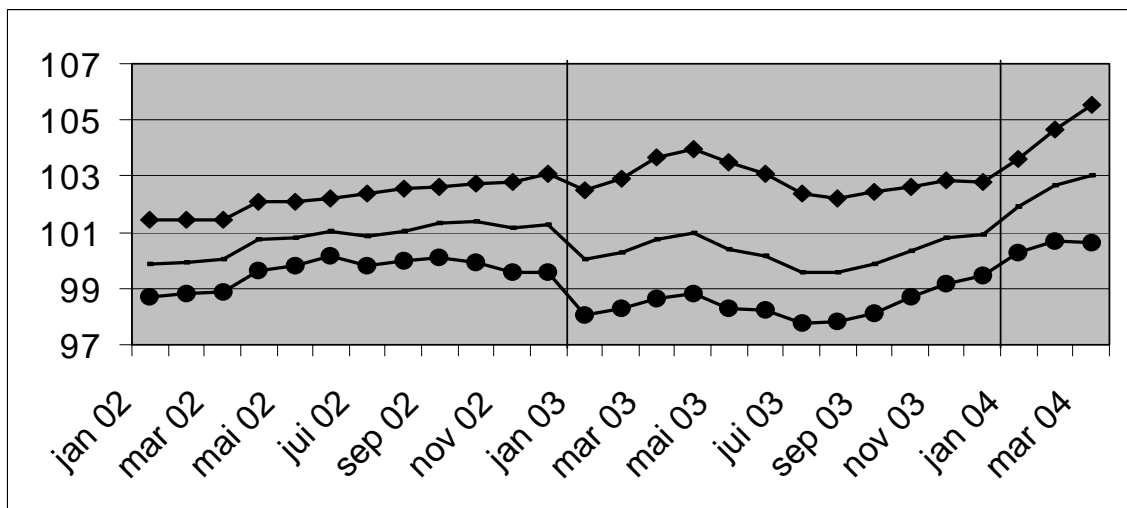

Marché global

Marché intérieur

Marché extérieur

Indices bruts

- ↗↗ > 1%
- ↗ 0.2% à 1%
- -0.2% à 0.2%
- ↘ -1% à -0.2%
- ↘↘ < -1%

Comparaison des trois derniers mois avec les trois mois précédents

Branches d'activité / Grands regroupements industriels

	Global	Inter.	Exter.
Ensemble de l'industrie, à l'exclusion de la construction	↗↗	↗↗	↗↗
Energie.	↗↗	↗↗	↗↗
Ensemble de l'industrie, à l'exclusion de l'énergie	↗↗	↗↗	↗↗
Biens intermédiaires	↗↗	↗↗	↗↗
Biens d'investissement	↗	↗↗	↘
Biens de consommation durables	↘	→	↘↘
Biens de consommation non-durables	↗↗	↗↗	↗↗
Industries extractives	↗	↗	↗
Industries agricoles et alimentaires	↗	↗	↗
Textile, habillement, cuir et chaussure	→	↗	↘
Papier et carton; édition et imprimerie	↘	↘	↘
Industrie chimique, du caoutchouc et des plastiques	↗↗	↗↗	↗↗
Fabrications métalliques	→	↗↗	↘
Cokéfaction, raffinage et industries nucléaires	↘↘	↘↘	↘↘
Produits minéraux non métalliques	↘	→	↘
Métallurgie	↗↗	↗↗	↗↗
Meubles	↘	→	↘↘
Électricité	↗↗	↗↗	↗↗

Industrie et construction

Industrie

PRODCOM – Introduction par activité

Introduction

Le 1er janvier 1994 marque un tournant dans l'établissement des statistiques mensuelles de la production industrielle. Jusqu'en 1993, il existait une statistique mensuelle spécifique pour la plupart des secteurs. La nomenclature de marchandises utilisée était une liste empirique de produits par branche d'activité.

Depuis l'achèvement du marché unique au 1er janvier '93, on assiste à une demande accrue de résultats comparables au plan international. On veut pouvoir coupler les données relatives à la production à celles du commerce extérieur. Ceci nous a menés à l'enquête PRODCOM.

Sont assujetties à Prodcum la plupart des entreprises industrielles occupant au moins 10 personnes ou dont le chiffre d'affaires atteint 2 478 935,25 EUR et certaines autres entreprises ayant une activité industrielle accessoire occupant au moins 20 travailleurs.

Pour diverses raisons les statistiques de certains secteurs (énergie, récupération, distribution d'eau, les abattoirs, les laiteries, la sidérurgie) sont encore collectées selon l'ancien système.

La liste Prodcum, nouvelle nomenclature des statistiques de la production, comporte quelque 5.700 produits industriels, essentiellement des marchandises, mais également un certain nombre de services industriels. Chaque rubrique de la liste Prodcum est désignée par un code à huit chiffres. Les quatre premiers chiffres correspondent à une classe de la NACE-rév.1. L'on a pu établir ainsi une cohérence entre produits et activités. De plus, les rubriques de la liste Prodcum se composent d'articles ou de groupes d'articles de la nomenclature combinée.

L'enquête s'effectue au niveau de l'unité locale. Si plusieurs activités sont exercées dans une unité locale, on remplit une déclaration par activité, c'est-à-dire par division (2 chiffres) de la NACE-rév.1. Outre les données relatives à la valeur de la production suivant l'activité principale (quantités et livraisons), on demande également des données sur l'emploi et le volume de travail.

Dans ce tableau, la valeur de la production d'un établissement est rangée suivant un seul code à quatre chiffres de la NACE-rév.1. Ce code correspond à l'activité principale de l'entreprise.

Illustrons ceci par un exemple:

Soit un établissement X qui produit les produits A (code 17.20.31.59) et B (code 17.30.30.30) à raison respectivement de 60 000 EUR et 40 000 EUR. Ces produits appartiennent à des classes différentes de la NACE-rév.1 (les quatre premiers chiffres du code Prodcum des produits A et B sont différents). Il résulte de ceci que l'établissement X reçoit comme activité principale le code correspondant aux quatre premiers chiffres du produit A soit 17.20 (ce dernier représente la plus grande part de la valeur de la production de l'établissement X).

Dans le tableau, toute la valeur de la production de l'établissement X, c.-à-d. 100 000 EUR, est associée au code d'activité principale 17.2 (trois chiffres).

Si ces résultats sont provisoires, c'est parce que l'on est encore confronté à un faible pourcentage de non-réponses.

Les différences importantes constatées dans certains secteurs, entre décembre d'une certaine année et janvier de l'année suivante, sont en partie dues à la mise à jour annuelle du fichier des déclarants Prodcum.

PRODCOM - Livraisons par activité

Valeur de la production industrielle (1) suivant l'activité principale de l'établissement (chiffres provisoires en 1 000 €)

Code NACE	Activité	2003	2003	2004	
		Décembre		Janvier	Février
14	Autres industries extractives	46 899	691 539	44 653	49 034
14.1	- Extraction de pierres	14 563	205 210	15 644	16 203
14.2	- Extraction de sables et d'argiles	24 810	399 048	20 957	24 854
14.B	- Extractions minérales n.d.a. (14.B = 14.3 + 14.4 + 14.5)	7 526	87 281	8 052	7 976
1C	Industries alimentaires (1C= 15 sauf abattoirs et laiteries)	1 649 154	19 061 994	1 513 500	1 499 197
15.B	- Industrie des viandes (15B= 15.1 sauf l'abattage)	287 676	3 201 376	258 647	245 230
15.2	- Transformation et conservation de poisson et fabrication de produits à base de poisson	41 955	358 328	24 832	25 504
15.3	- Transformation et conservation de fruits et légumes	175 130	1 910 250	158 990	154 744
15.4	- Industrie des corps gras	116 534	1 379 333	114 475	106 885
15.C	- Glaces de consommation (15.C = 15.52)	11 344	234 506	12 340	11 704
15.6	- Travail des grains et fabrication de produits amylacés	153 208	2 076 168	172 947	160 399
15.7	- Fabrication d'aliments pour animaux	155 362	1 615 442	144 101	136 864
15.8	- Autres industries alimentaires	516 464	5 695 679	444 744	470 144
15.9	- Industrie des boissons	191 482	2 590 913	182 423	187 723
16	Industrie du tabac	34 951	391 112	31 641	35 097
17	Industrie textile	348 398	4 820 596	395 518	389 362
17.1	- Filature	22 844	313 641	28 515	26 765
17.2	- Tissage	83 223	1 226 018	106 640	98 228
17.3	- Ennoblement textile	21 418	280 598	24 069	24 073
17.4	- Fabrication d'articles confectionnés en textile, sauf habillement	35 017	418 998	30 255	32 679
17.5	- Autres industries textiles	176 565	2 440 133	195 362	198 062
17.6	- Fabrication d'étoffes à mailles	5 664	80 679	5 811	4 643

(1) Livraisons y compris les traitements et services industriels et le travail à façon fourni à l'étranger.

PRODCOM - Livraisons par activité

Valeur de la production industrielle (1) suivant l'activité principale de l'établissement (chiffres provisoires en 1 000 €) - suite

Code NACE	Activité	2003 Décembre	2003	2004 Janvier	2004 Février
17.7	- Fabrication d'articles à mailles	3 667	60 529	4 866	4 913
18	Industrie de l'habillement et des fourrures	25 121	441 994	41 172	47 059
19	Industrie du cuir et de la chaussure	10 750	125 867	8 912	10 389
19.A	- Apprêt et tannage des cuirs et fabrication d'articles de voyage et de maroquinerie (19.A = 19.1 + 19.2)	9 320	103 610	6 834	8 222
19.3	- Fabrication de chaussures	1 430	22 258	2 078	2 167
20	Travail du bois et fabrication d'articles en bois, liège, vannerie ou sparterie à l'exclusion des meubles	173 582	2 280 227	182 762	192 649
20.1	- Sciage et rabotage du bois, imprégnation du bois	25 515	401 922	30 432	33 547
20.2	- Fabrication de panneaux de bois	92 552	1 174 178	97 751	103 808
20.3	- Fabrication de charpentes et de menuiseries	33 887	417 005	32 308	34 351
20.4	- Fabrication d'emballages en bois	16 996	220 329	18 263	16 553
20.5	- Fabrication d'objets divers en bois, liège, vannerie ou sparterie	4 632	66 793	4 008	4 390
21	Fabrication de pâte à papier, de papier et d'articles en papier	288 457	3 745 511	308 865	306 411
21.1	- Fabrication de pâte à papier, de papier et de carton	130 871	1 683 247	137 928	139 028
21.2	- Fabrication d'articles en papier ou en carton	157 586	2 062 264	170 936	167 383
22	Edition, imprimerie, reproduction	428 882	4 597 781	349 716	335 171
22.A	- Édition et reproduction des enregistrements (22.A = 22.1 + 22.3)	196 270	2 137 772	157 780	147 664
22.2	- Imprimerie et activités annexes	232 612	2 460 009	191 936	187 507
24	Fabrication de produits chimiques	2 190 371	27 180 965	2 156 150	2 258 034
24.1	- Fabrication de produits chimiques de base	1 191 462	15 895 341	1 354 975	1 374 245
24.2	- Fabrication de produits agrochimiques	56 364	706 420	70 539	82 110
24.3	- Fabrication de peintures, vernis, encres d'imprimerie et mastics	58 564	902 566	72 107	71 993
24.4	- Fabrication de produits pharmaceutiques et de produits chimiques et botaniques à usage médical	566 568	5 366 611	316 149	388 518

(1) Livraisons y compris les traitements et services industriels et le travail à façon fourni à l'étranger.

PRODCOM - Livraisons par activité

Valeur de la production industrielle (1) suivant l'activité principale de l'établissement (chiffres provisoires en 1 000 €) - suite

Code NACE	Activité	2003 Décembre	2003	2004 Janvier	2004 Février
24.5	- Fabrication de savons et détergents, de produits d'entretien, parfums et cosmétiques	93 457	1 174 852	99 569	96 814
24.6	- Fabrication d'autres produits chimiques	185 789	2 650 576	205 510	203 085
24.7	- Fabrication de fibres artificielles ou synthétiques	38 165	484 599	37 302	41 270
25	Fabrication de produits en caoutchouc et en matières plastiques	327 902	4 621 626	404 965	377 912
25.1	- Fabrication de produits en caoutchouc	27 311	375 548	32 742	30 805
25.2	- Transformation des matières plastiques	300 591	4 246 078	372 223	347 106
26	Fabrication d'autres produits minéraux non métalliques	338 507	5 104 038	344 995	383 255
26.1	- Fabrication de verre et d'articles en verre	118 355	1 719 046	130 430	130 246
26.A	- Fabrication de carreaux et produits en céramique (26.A = 26.2 + 26.3)	13 577	151 110	12 151	10 355
26.4	- Fabrication de tuiles, briques et autres produits en terre cuite pour la construction	15 512	283 612	20 466	23 861
26.5	- Fabrication de ciment, chaux et plâtre	42 883	677 609	45 464	51 679
26.6	- Fabrication d'ouvrages en béton, en ciment ou en plâtre	115 342	1 748 526	101 654	128 959
26.7	- Taille, façonnage et finissage de pierres ornementales et de construction	15 725	207 819	13 142	15 431
26.8	- Fabrication d'autres produits minéraux non métalliques	17 113	316 316	21 688	22 724
2E	Métallurgie (2E= 27 sauf Groupement de la Sidérurgie)	339 896	4 624 146		
2F	Métallurgie (2F= 27 sauf sidérurgie et fabrication de ferro-alliages)			398 393	440 822
27.A	- Sidérurgie et ferro-alliages (sauf Groupement de la Sidérurgie), y.c. les tubes (27.A = 27.1 + 27.2)	12 656	200 969		
27.2	- Fabrication de tubes			15 521	15 779
27.3	- Autres opérations de première transformation du fer et de l'acier	72 471	1 072 385	88 961	91 599
27.4	- Production de métaux non ferreux	236 920	3 089 340	270 271	308 392
27.5	- Fonderie	17 849	261 452	21 373	23 002
28	Travail des métaux	581 823	7 153 010	530 931	554 687

(1) Livraisons y compris les traitements et services industriels et le travail à façon fourni à l'étranger.

PRODCOM - Livraisons par activité

Valeur de la production industrielle (1) suivant l'activité principale de l'établissement (chiffres provisoires en 1 000 €) - suite

Code NACE	Activité	2003 Décembre	2003	2004 Janvier	2004 Février
28.1	- Fabrication d'éléments en métal pour la construction	208 418	2 432 074	168 180	182 884
28.2	- Fabrication de réservoirs métalliques et de chaudières pour le chauffage central	86 312	902 093	63 813	61 954
28.3	- Fabrication de générateurs de vapeur	37 242	443 488	30 478	32 799
28.4	- Forge, emboutissage, estampage et profilage des métaux; métallurgie des poudres	15 676	224 802	21 260	22 250
28.5	- Traitement et revêtement des métaux; mécanique générale	100 885	1 297 079	102 006	106 079
28.6	- Fabrication de coutellerie, d'outillage et de quincaillerie	29 513	439 805	35 266	31 563
28.7	- Fabrication d'autres ouvrages en métaux	103 777	1 413 668	109 928	117 158
29	Fabrication de machines et équipements	700 593	7 271 784	512 748	582 505
29.1	- Fabrication d'équipements mécaniques à l'exclusion des moteurs pour avions, véhicules et motocycles	147 032	1 626 360	109 664	131 622
29.2	- Fabrication d'autres machines d'usage général	209 957	2 204 563	167 915	178 986
29.3	- Fabrication de machines agricoles et forestières	49 186	586 251	33 842	43 795
29.4	- Fabrication de machines-outils	31 974	271 264	14 934	16 395
29.5	- Fabrication d'autres machines d'usage spécifique	207 130	2 063 366	152 307	177 382
29.6	- Fabrication d'armes et de munitions	32 748	276 226	12 296	12 968
29.7	- Fabrication d'appareils domestiques	22 566	243 754	21 790	21 356
30	Fabrication de machines de bureau et de matériel informatique	28 286	322 923	21 506	19 512
31	Fabrication de machines et appareils électriques	334 439	3 842 397	280 629	304 012
31.1	- Fabrication de moteurs, génératrices et transformateurs électriques	46 878	556 928	35 636	39 580
31.2	- Fabrication de matériel de distribution et de commande électrique	82 881	819 829	63 415	64 994
31.3	- Fabrication de fils et câbles isolés	27 459	428 943	34 961	35 262
31.4	- Fabrication d'accumulateurs et de piles électriques	22 245	245 887	18 093	19 186
31.5	- Fabrication de lampes et d'appareils d'éclairage	45 224	586 538	46 976	48 523

(1) Livraisons y compris les traitements et services industriels et le travail à façon fourni à l'étranger.

PRODCOM - Livraisons par activité

Valeur de la production industrielle (1) suivant l'activité principale de l'établissement (chiffres provisoires en 1 000 €) - suite

Code NACE	Activité	2003 Décembre	2003	2004 Janvier	2004 Février
31.6	- Fabrication d'autres matériels électriques	109 752	1 204 272	81 548	96 467
32	Fabrication d'équipements de radio, télévision et communication	176 510	2 462 346	197 095	189 616
32.1	- Fabrication de composants électroniques	45 250	488 320	43 083	41 774
32.A	- Appareils de communication (32.A = 32.2+32.3)	131 260	1 974 027	154 012	147 842
33	Fabrication d'instruments médicaux, de précision, d'optique et d'horlogerie	82 541	882 009	67 863	70 187
33.1	- Fabrication de matériel médico-chirurgical et d'orthopédie	19 629	214 694	16 716	17 952
33.2	- Fabrication d'instruments de mesure, de contrôle et de navigation	47 761	522 210	36 587	37 509
33.3	- Fabrication d'équipements de contrôle des processus industriels	7 397	86 623	8 700	9 415
33.4	- Fabrication d'instruments d'optique et de matériel photographique	7 329	52 870	5 369	4 821
33.5	- Horlogerie	424	5 612	490	490
34	Construction et assemblage de véhicules automobiles, de remorques et semi-remorques	1 322 118	14 931 136	1 196 598	1 260 129
34.1	- Construction et assemblage de véhicules automobiles	1 009 522	11 142 624	881 272	934 173
34.2	- Fabrication de carrosseries, remorques et caravanes	104 808	1 205 008	99 585	105 561
34.3	- Fabrication de parties et accessoires pour les véhicules à moteur et pour leurs moteurs	207 788	2 583 504	215 592	220 267
35	Fabrication d'autres matériels de transport	104 644	1 241 914	90 055	98 780
35.1	- Construction navale	13 384	133 864	8 137	10 219
35.4	- Fabrication de motocycles et de bicyclettes	4 141	64 576	5 068	5 385
35.I	- Construction aéronautique et spatial et de matériel ferroviaire roulant (35.I = 35.2 + 35.3)	87 120	1 043 473	76 850	83 176
36	Fabrication de meubles; industries diverses	229 980	2 748 282	204 430	222 897
36.1	- Fabrication de meubles	170 159	2 152 780	161 998	181 448
36.2	- Travail des pierres précieuses et fabrication de bijoux	41 293	368 497	23 808	25 416
36.3	- Fabrication d'instruments de musique	164	1 742		

(1) Livraisons y compris les traitements et services industriels et le travail à façon fourni à l'étranger.

PRODCOM - Livraisons par activité

Valeur de la production industrielle (1) suivant l'activité principale de l'établissement (chiffres provisoires en 1 000 €) - suite et fin

Code NACE	Activité	2003 Décembre	2003	2004 Janvier	2004 Février
36.4	- Fabrication d'articles de sport	1 034	10 304	535	708
36.5	- Fabrication de jeux et jouets	7 438	96 271	7 569	5 971
36.6	- Autres industries diverses	9 894	118 688		
36.A	- Autres industries diverses, y compris la fabrication d'instruments de musique (36.A = 36.3 + 36.6)	10 057	120 429	10 450	9 296
	Total	9 763 804	118 543 197	9 283 096	9 626 720

(1) Livraisons y compris les traitements et services industriels et le travail à façon fourni à l'étranger.

PRODCOM - Emploi, heures et salaires

Emploi, heures et salaires suivant l'activité principale de l'établissement (chiffres provisoires)

Code NACE	Activité		2003	2003	2004	
			Décembre		Janvier	Février
14	Autres industries extractives	Nbre d'ouvriers	2 376	2 379	2 345	2 349
		Nbre d'employés	778	783	767	764
		Total	3 154	3 163	3 112	3 113
		Nbre d'heures (1)	346 555	402 750	398 595	405 880
		Salaires trimestriels (2)	27 641	92 180		
14.1	- Extraction de pierres	Nbre d'ouvriers	1 169	1 160	1 166	1 171
		Nbre d'employés	311	305	306	307
		Total	1 480	1 465	1 472	1 478
		Nbre d'heures (1)	162 847	185 957	187 569	191 791
		Salaires trimestriels (2)	14 159	45 102		
14.2	- Extraction de sables et d'argiles	Nbre d'ouvriers	1 099	1 104	1 073	1 071
		Nbre d'employés	351	362	351	349
		Total	1 450	1 467	1 424	1 420
		Nbre d'heures (1)	160 044	188 302	183 502	186 654
		Salaires trimestriels (2)	11 771	40 894		
14.B	- Extractions minérales n.d.a. (14.B = 14.3 + 14.4 + 14.5)	Nbre d'ouvriers	108	114	106	107
		Nbre d'employés	116	115	110	108
		Total	224	230	216	215
		Nbre d'heures (1)	23 664	28 491	27 524	27 435
		Salaires trimestriels (2)	1 712	6 183		
1C	Industries alimentaires (1C = 15 sauf abattoirs et laiteries)	Nbre d'ouvriers	46 592	46 768	46 059	45 887
		Nbre d'employés	18 709	18 642	18 619	18 601
		Total	65 301	65 411	64 678	64 488
		Nbre d'heures (1)	7 701 531	8 003 714	8 266 826	7 853 011
		Salaires trimestriels (2)	495 482	1 675 156		
15.B	- Industrie des viandes (15.B = 15.1 sauf l'abattage)	Nbre d'ouvriers	10 040	10 298	10 027	10 065
		Nbre d'employés	1 838	1 859	1 845	1 844
		Total	11 878	12 158	11 872	11 909
		Nbre d'heures (1)	1 462 797	1 473 343	1 517 547	1 443 292
		Salaires trimestriels (2)	75 915	259 798		
15.2	- Transformation et conservation de poisson et fabrication de produits à base de poisson	Nbre d'ouvriers	1 061	1 067	1 066	1 068
		Nbre d'employés	446	442	437	436
		Total	1 507	1 509	1 503	1 504
		Nbre d'heures (1)	194 231	189 195	191 737	184 447
		Salaires trimestriels (2)	10 302	34 453		
15.3	- Transformation et conservation de fruits et légumes	Nbre d'ouvriers	5 320	5 303	5 276	5 254
		Nbre d'employés	1 346	1 328	1 348	1 351
		Total	6 666	6 631	6 624	6 605
		Nbre d'heures (1)	736 369	813 592	822 923	786 232
		Salaires trimestriels (2)	45 265	152 249		
15.4	- Industrie des corps gras	Nbre d'ouvriers	703	703	700	700
		Nbre d'employés	591	584	597	596
		Total	1 294	1 288	1 297	1 296
		Nbre d'heures (1)	160 027	158 923	175 450	169 236
		Salaires trimestriels (2)	13 559	45 751		
15.C	- Glaces de consommation (15.C = 15.52)	Nbre d'ouvriers	1 191	1 210	1 191	1 206
		Nbre d'employés	251	252	219	217
		Total	1 442	1 462	1 410	1 423
		Nbre d'heures (1)	126 937	168 910	148 350	152 015
		Salaires trimestriels (2)	9 311	32 224		
15.6	- Travail des grains et fabrication de produits amylacés	Nbre d'ouvriers	2 009	1 965	1 966	1 938
		Nbre d'employés	1 535	1 555	1 529	1 529
		Total	3 544	3 520	3 495	3 467
		Nbre d'heures (1)	445 180	462 102	482 889	453 296
		Salaires trimestriels (2)	35 672	121 866		
15.7	- Fabrication d'aliments pour animaux	Nbre d'ouvriers	1 498	1 527	1 495	1 492
		Nbre d'employés	1 383	1 397	1 381	1 384
		Total	2 881	2 925	2 876	2 876
		Nbre d'heures (1)	366 220	389 652	402 457	380 152
		Salaires trimestriels (2)	24 958	85 136		

(1) Jusque décembre 1998 heures-ouvriers, à partir de janvier 1999 heures prestées par les travailleurs (employés et ouvriers).

(2) Salaires et traitements bruts du trimestre, des employés et ouvriers occupés dans les divisions industrielles (en 1000 €).

PRODCOM - Emploi, heures et salaires

Emploi, heures et salaires suivant l'activité principale de l'établissement (chiffres provisoires) - suite

Code NACE	Activité		2003	2003	2004	
			Décembre		Janvier	Février
15.8	- Autres industries alimentaires	Nbre d'ouvriers	19 760	19 697	19 335	19 195
		Nbre d'employés	7 971	7 848	7 912	7 911
		Total	27 731	27 545	27 247	27 106
		Nbre d'heures (1)	3 210 947	3 273 548	3 389 311	3 207 635
		Salaires trimestriels (2)	202 616	662 983		
15.9	- Industrie des boissons	Nbre d'ouvriers	5 010	4 996	5 003	4 969
		Nbre d'employés	3 348	3 373	3 351	3 333
		Total	8 358	8 369	8 354	8 302
		Nbre d'heures (1)	998 823	1 074 445	1 136 162	1 076 706
		Salaires trimestriels (2)	77 884	280 696		
16	Industrie du tabac	Nbre d'ouvriers	1 382	1 411	1 403	1 388
		Nbre d'employés	436	446	435	432
		Total	1 818	1 858	1 838	1 820
		Nbre d'heures (1)	183 480	212 521	213 731	215 988
		Salaires trimestriels (2)	13 436	44 869		
17	Industrie textile	Nbre d'ouvriers	26 728	27 475	26 488	26 467
		Nbre d'employés	5 494	5 536	5 460	5 450
		Total	32 222	33 012	31 948	31 917
		Nbre d'heures (1)	3 282 066	3 799 213	3 940 562	3 846 144
		Salaires trimestriels (2)	170 888	646 103		
17.1	- Filature	Nbre d'ouvriers	2 716	2 822	2 706	2 704
		Nbre d'employés	271	276	267	269
		Total	2 987	3 099	2 973	2 973
		Nbre d'heures (1)	267 061	312 146	327 409	325 101
		Salaires trimestriels (2)	13 046	51 151		
17.2	- Tissage	Nbre d'ouvriers	6 489	6 693	6 461	6 450
		Nbre d'employés	1 417	1 452	1 423	1 417
		Total	7 906	8 146	7 884	7 867
		Nbre d'heures (1)	814 891	937 094	967 185	891 878
		Salaires trimestriels (2)	43 685	167 057		
17.3	- Ennoblement textile	Nbre d'ouvriers	1 901	1 983	1 875	1 863
		Nbre d'employés	423	429	407	402
		Total	2 324	2 412	2 282	2 265
		Nbre d'heures (1)	240 078	276 314	282 153	281 352
		Salaires trimestriels (2)	12 376	46 398		
17.4	- Fabrication d'articles confectionnés en textile, sauf habillement	Nbre d'ouvriers	3 182	3 237	3 130	3 132
		Nbre d'employés	741	735	727	724
		Total	3 923	3 973	3 857	3 856
		Nbre d'heures (1)	417 036	456 862	474 935	467 189
		Salaires trimestriels (2)	18 211	68 276		
17.5	- Autres industries textiles	Nbre d'ouvriers	10 895	11 062	10 830	10 832
		Nbre d'employés	2 378	2 392	2 379	2 384
		Total	13 273	13 455	13 209	13 216
		Nbre d'heures (1)	1 385 661	1 613 596	1 701 797	1 694 540
		Salaires trimestriels (2)	76 435	284 646		
17.6	- Fabrication d'étoffes à mailles	Nbre d'ouvriers	500	530	457	474
		Nbre d'employés	106	103	100	98
		Total	606	633	557	572
		Nbre d'heures (1)	53 897	74 637	65 358	66 328
		Salaires trimestriels (2)	3 098	12 072		
17.7	- Fabrication d'articles à mailles	Nbre d'ouvriers	1 045	1 145	1 029	1 012
		Nbre d'employés	158	145	157	156
		Total	1 203	1 291	1 186	1 168
		Nbre d'heures (1)	103 442	128 560	121 725	119 756
		Salaires trimestriels (2)	4 038	16 503		
18	Industrie de l'habillement et des fourrures	Nbre d'ouvriers	4 620	4 887	4 559	4 555
		Nbre d'employés	1 663	1 709	1 655	1 644
		Total	6 283	6 597	6 214	6 199
		Nbre d'heures (1)	604 668	696 850	721 327	694 904
		Salaires trimestriels (2)	30 210	115 285		

(1) Jusque décembre 1998 heures-ouvriers, à partir de janvier 1999 heures prestées par les travailleurs (employés et ouvriers).

(2) Salaires et traitements bruts du trimestre, des employés et ouvriers occupés dans les divisions industrielles (en 1000 €).

PRODCOM - Emploi, heures et salaires

Emploi, heures et salaires suivant l'activité principale de l'établissement (chiffres provisoires) - suite

Code NACE	Activité		2003	2003	2004	
			Décembre		Janvier	Février
18.2	- Fabrication d'autres vêtements et d'accessoires	Nbre d'ouvriers	4 362	4 622	4 299	4 295
		Nbre d'employés	1 592	1 636	1 585	1 575
		Total	5 954	6 258	5 884	5 870
		Nbre d'heures (1)	575 125	660 713	691 722	667 804
		Salaires trimestriels (2)	28 611	109 609		
19	Industrie du cuir et de la chaussure	Nbre d'ouvriers	1 131	1 178	1 127	1 121
		Nbre d'employés	367	368	366	363
		Total	1 498	1 546	1 493	1 484
		Nbre d'heures (1)	168 893	172 805	179 159	163 900
		Salaires trimestriels (2)	9 852	33 627		
19.A	- Apprêt et tannage des cuirs et fabrication d'articles de voyage et de maroquinerie (19.A = 19.1 + 19.2)	Nbre d'ouvriers	##	##	##	##
		Nbre d'employés	##	##	##	##
		Total	1 261	1 295	1 257	1 249
		Nbre d'heures (1)	145 789	147 503	150 400	137 641
		Salaires trimestriels (2)	8 693	29 583		
19.3	- Fabrication de chaussures	Nbre d'ouvriers	##	##	##	##
		Nbre d'employés	##	##	##	##
		Total	237	250	236	235
		Nbre d'heures (1)	23 104	25 302	28 759	26 259
		Salaires trimestriels (2)	1 159	4 044		
20	Travail du bois et fabrication d'articles en bois, liège, vannerie ou sparterie à l'exclusion des meubles	Nbre d'ouvriers	8 297	8 364	8 217	8 213
		Nbre d'employés	2 075	2 052	2 026	2 024
		Total	10 372	10 416	10 243	10 237
		Nbre d'heures (1)	1 192 410	1 347 379	1 388 937	1 367 562
		Salaires trimestriels (2)	59 828	226 363		
20.1	- Sciage et rabotage du bois, imprégnation du bois	Nbre d'ouvriers	1 359	1 387	1 332	1 322
		Nbre d'employés	325	315	302	297
		Total	1 684	1 703	1 634	1 619
		Nbre d'heures (1)	196 250	215 731	212 796	208 519
		Salaires trimestriels (2)	8 666	32 588		
20.2	- Fabrication de panneaux de bois	Nbre d'ouvriers	2 904	2 917	2 894	2 881
		Nbre d'employés	718	700	727	730
		Total	3 622	3 617	3 621	3 611
		Nbre d'heures (1)	445 242	497 260	513 630	509 838
		Salaires trimestriels (2)	23 969	91 630		
20.3	- Fabrication de charpentes et de menuiseries	Nbre d'ouvriers	2 777	2 782	2 749	2 759
		Nbre d'employés	659	664	646	645
		Total	3 436	3 446	3 395	3 404
		Nbre d'heures (1)	365 401	427 692	447 714	445 758
		Salaires trimestriels (2)	18 624	69 190		
20.4	- Fabrication d'emballages en bois	Nbre d'ouvriers	788	790	790	796
		Nbre d'employés	136	137	133	133
		Total	924	927	923	929
		Nbre d'heures (1)	105 842	117 353	123 738	119 847
		Salaires trimestriels (2)	4 848	18 884		
20.5	- Fabrication d'objets divers en bois, liège, vannerie ou sparterie	Nbre d'ouvriers	469	486	452	455
		Nbre d'employés	237	234	218	219
		Total	706	721	670	674
		Nbre d'heures (1)	79 675	89 341	91 059	83 600
		Salaires trimestriels (2)	3 721	14 071		
21	Fabrication de pâte à papier, de papier et d'articles en papier	Nbre d'ouvriers	11 316	11 472	11 272	11 232
		Nbre d'employés	3 749	3 825	3 747	3 727
		Total	15 065	15 298	15 019	14 959
		Nbre d'heures (1)	1 691 505	1 920 462	1 995 085	1 915 300
		Salaires trimestriels (2)	131 730	450 547		
21.1	- Fabrication de pâte à papier, de papier et de carton	Nbre d'ouvriers	3 306	3 414	3 307	3 263
		Nbre d'employés	1 387	1 406	1 390	1 358
		Total	4 693	4 821	4 697	4 621
		Nbre d'heures (1)	552 241	600 622	618 473	589 036
		Salaires trimestriels (2)	49 794	170 361		

(1) Jusque décembre 1998 heures-ouvriers, à partir de janvier 1999 heures prestées par les travailleurs (employés et ouvriers).

(2) Salaires et traitements bruts du trimestre, des employés et ouvriers occupés dans les divisions industrielles (en 1000 €).

PRODCOM - Emploi, heures et salaires

Emploi, heures et salaires suivant l'activité principale de l'établissement (chiffres provisoires) - suite

Code NACE	Activité		2003	2003	2004	
			Décembre		Janvier	Février
21.2	- Fabrication d'articles en papier ou en carton	Nbre d'ouvriers	8 010	8 058	7 965	7 969
		Nbre d'employés	2 362	2 418	2 357	2 369
		Total	10 372	10 476	10 322	10 338
		Nbre d'heures (1)	1 139 264	1 319 839	1 376 612	1 326 264
		Salaires trimestriels (2)	81 936	280 186		
22	Edition, imprimerie, reproduction	Nbre d'ouvriers	11 295	11 448	11 194	11 227
		Nbre d'employés	14 154	14 358	14 030	14 071
		Total	25 449	25 807	25 224	25 298
		Nbre d'heures (1)	3 159 408	3 296 107	3 318 012	3 255 496
		Salaires trimestriels (2)	239 009	817 086		
22.A	- Édition et reproduction des enregistrements (22.A = 22.1 + 22.3)	Nbre d'ouvriers	1 500	1 551	1 470	1 460
		Nbre d'employés	9 132	9 204	9 039	9 066
		Total	10 632	10 755	10 509	10 526
		Nbre d'heures (1)	1 364 680	1 408 281	1 407 377	1 370 394
		Salaires trimestriels (2)	114 069	391 324		
22.2	- Imprimerie et activités annexes	Nbre d'ouvriers	9 795	9 897	9 724	9 767
		Nbre d'employés	5 022	5 154	4 991	5 005
		Total	14 817	15 051	14 715	14 772
		Nbre d'heures (1)	1 794 728	1 887 826	1 910 635	1 885 102
		Salaires trimestriels (2)	124 940	425 762		
24	Fabrication de produits chimiques	Nbre d'ouvriers	29 107	29 532	28 971	28 906
		Nbre d'employés	35 986	36 029	35 837	35 878
		Total	65 093	65 561	64 808	64 784
		Nbre d'heures (1)	7 428 352	8 425 265	8 862 379	8 458 505
		Salaires trimestriels (2)	769 246	2 717 679		
24.1	- Fabrication de produits chimiques de base	Nbre d'ouvriers	13 097	13 299	13 012	12 925
		Nbre d'employés	14 268	14 315	14 474	14 516
		Total	27 365	27 615	27 486	27 441
		Nbre d'heures (1)	3 264 874	3 523 173	3 773 894	3 542 200
		Salaires trimestriels (2)	341 526	1 211 037		
24.2	- Fabrication de produits agrochimiques	Nbre d'ouvriers	567	570	578	573
		Nbre d'employés	716	720	716	718
		Total	1 283	1 291	1 294	1 291
		Nbre d'heures (1)	155 557	169 023	170 520	169 218
		Salaires trimestriels (2)	13 968	53 982		
24.3	- Fabrication de peintures, vernis, encres d'imprimerie et mastics	Nbre d'ouvriers	1 399	1 402	1 387	1 391
		Nbre d'employés	2 022	2 024	2 034	2 040
		Total	3 421	3 426	3 421	3 431
		Nbre d'heures (1)	421 545	490 858	517 440	491 995
		Salaires trimestriels (2)	36 991	128 374		
24.4	- Fabrication de produits pharmaceutiques et de produits chimiques et botaniques à usage médical	Nbre d'ouvriers	5 425	5 526	5 387	5 394
		Nbre d'employés	11 517	11 433	11 222	11 214
		Total	16 942	16 959	16 609	16 608
		Nbre d'heures (1)	1 784 400	2 221 145	2 286 098	2 208 608
		Salaires trimestriels (2)	205 163	724 611		
24.5	- Fabrication de savons et détergents, de produits d'entretien, parfums et cosmétiques	Nbre d'ouvriers	2 838	2 845	2 843	2 858
		Nbre d'employés	1 567	1 562	1 562	1 567
		Total	4 405	4 408	4 405	4 425
		Nbre d'heures (1)	509 503	555 080	585 367	568 090
		Salaires trimestriels (2)	37 062	125 959		
24.6	- Fabrication d'autres produits chimiques	Nbre d'ouvriers	3 961	3 999	3 939	3 940
		Nbre d'employés	5 410	5 478	5 347	5 343
		Total	9 371	9 477	9 286	9 283
		Nbre d'heures (1)	1 041 923	1 187 865	1 237 118	1 190 797
		Salaires trimestriels (2)	117 511	413 331		
24.7	- Fabrication de fibres artificielles ou synthétiques	Nbre d'ouvriers	1 820	1 888	1 825	1 825
		Nbre d'employés	486	494	482	480
		Total	2 306	2 382	2 307	2 305
		Nbre d'heures (1)	250 550	278 120	291 942	287 597
		Salaires trimestriels (2)	17 025	60 386		

(1) Jusque décembre 1998 heures-ouvriers, à partir de janvier 1999 heures prestées par les travailleurs (employés et ouvriers).

(2) Salaires et traitements bruts du trimestre, des employés et ouvriers occupés dans les divisions industrielles (en 1000 €).

PRODCOM - Emploi, heures et salaires

Emploi, heures et salaires suivant l'activité principale de l'établissement (chiffres provisoires) - suite

Code NACE	Activité		2003	2003	2004	
			Décembre		Janvier	Février
25	Fabrication de produits en caoutchouc et en matières plastiques	Nbre d'ouvriers	17 532	17 748	17 439	17 402
		Nbre d'employés	7 518	7 500	7 563	7 587
		Total	25 050	25 249	25 002	24 989
		Nbre d'heures (1)	2 792 141	3 209 701	3 398 234	3 285 261
		Salaires trimestriels (2)	207 615	710 137		
25.1	- Fabrication de produits en caoutchouc	Nbre d'ouvriers	1 661	1 696	1 636	1 638
		Nbre d'employés	790	808	787	789
		Total	2 451	2 504	2 423	2 427
		Nbre d'heures (1)	271 330	317 561	312 121	318 081
		Salaires trimestriels (2)	21 484	75 529		
25.2	- Transformation des matières plastiques	Nbre d'ouvriers	15 871	16 052	15 803	15 764
		Nbre d'employés	6 728	6 692	6 776	6 798
		Total	22 599	22 745	22 579	22 562
		Nbre d'heures (1)	2 520 811	2 892 140	3 086 113	2 967 180
		Salaires trimestriels (2)	186 130	634 608		
26	Fabrication d'autres produits minéraux non métalliques	Nbre d'ouvriers	21 164	21 681	20 990	20 933
		Nbre d'employés	6 851	6 891	6 823	6 805
		Total	28 015	28 572	27 813	27 738
		Nbre d'heures (1)	3 062 999	3 621 287	3 627 303	3 611 079
		Salaires trimestriels (2)	220 727	797 246		
26.1	- Fabrication de verre et d'articles en verre	Nbre d'ouvriers	7 607	7 793	7 557	7 546
		Nbre d'employés	2 460	2 465	2 451	2 439
		Total	10 067	10 258	10 008	9 985
		Nbre d'heures (1)	1 107 029	1 283 641	1 311 435	1 282 893
		Salaires trimestriels (2)	79 104	297 800		
26.A	- Fabrication de carreaux et produits en céramique (26.A = 26.2 + 26.3)	Nbre d'ouvriers	960	970	841	836
		Nbre d'employés	253	267	243	237
		Total	1 213	1 237	1 084	1 073
		Nbre d'heures (1)	126 558	154 552	144 375	141 135
		Salaires trimestriels (2)	9 548	32 959		
26.4	- Fabrication de tuiles, briques et autres produits en terre cuite pour la construction	Nbre d'ouvriers	1 628	1 638	1 639	1 637
		Nbre d'employés	300	306	306	305
		Total	1 928	1 944	1 945	1 942
		Nbre d'heures (1)	249 903	254 504	263 117	260 443
		Salaires trimestriels (2)	14 497	49 072		
26.5	- Fabrication de ciment, chaux et plâtre	Nbre d'ouvriers	1 226	1 259	1 223	1 217
		Nbre d'employés	769	774	770	773
		Total	1 995	2 034	1 993	1 990
		Nbre d'heures (1)	240 676	266 867	279 147	259 800
		Salaires trimestriels (2)	22 523	83 293		
26.6	- Fabrication d'ouvrages en béton, en ciment ou en plâtre	Nbre d'ouvriers	7 813	8 038	7 831	7 797
		Nbre d'employés	2 334	2 350	2 326	2 320
		Total	10 147	10 388	10 157	10 117
		Nbre d'heures (1)	1 055 562	1 315 468	1 280 013	1 319 658
		Salaires trimestriels (2)	76 306	267 473		
26.7	- Taille, façonnage et finissage de pierres ornementales et de construction	Nbre d'ouvriers	1 108	1 136	1 086	1 089
		Nbre d'employés	357	353	359	356
		Total	1 465	1 490	1 445	1 445
		Nbre d'heures (1)	161 170	195 910	194 747	192 494
		Salaires trimestriels (2)	9 052	32 480		
26.8	- Fabrication d'autres produits minéraux non métalliques	Nbre d'ouvriers	822	844	813	811
		Nbre d'employés	378	373	368	375
		Total	1 200	1 218	1 181	1 186
		Nbre d'heures (1)	122 101	150 343	154 469	154 656
		Salaires trimestriels (2)	9 695	34 169		
2E	Métallurgie (2E= 27 sauf Groupement de la Sidérurgie)	Nbre d'ouvriers	11 027	11 167		
		Nbre d'employés	4 403	4 469		
		Total	15 430	15 636		
		Nbre d'heures (1)	1 701 184	1 937 368		
		Salaires trimestriels (2)	134 058	485 162		

(1) Jusque décembre 1998 heures-ouvriers, à partir de janvier 1999 heures prestées par les travailleurs (employés et ouvriers).

(2) Salaires et traitements bruts du trimestre, des employés et ouvriers occupés dans les divisions industrielles (en 1000 €).

PRODCOM - Emploi, heures et salaires

Emploi, heures et salaires suivant l'activité principale de l'établissement (chiffres provisoires) - suite

Code NACE	Activité		2003	2003	2004	
			Décembre		Janvier	Février
2F	Métallurgie (2F= 27 sauf sidérurgie et fabrication de ferro-alliages)	Nbre d'ouvriers			10 913	10 903
		Nbre d'employés			4 312	4 310
		Total			15 225	15 213
		Nbre d'heures (1)			2 012 782	1 969 500
		Salaires trimestriels (2)				
27.A	- Sidérurgie et ferro-alliages (sauf Groupement de la Sidérurgie), y.c. les tubes (27.A = 27.1 + 27.2)	Nbre d'ouvriers	834	840		
		Nbre d'employés	214	219		
		Total	1 048	1 059		
		Nbre d'heures (1)	106 187	126 281		
		Salaires trimestriels (2)	7 926	28 449		
27.2	- Fabrication de tubes	Nbre d'ouvriers			722	724
		Nbre d'employés			166	167
		Total			888	891
		Nbre d'heures (1)			114 136	110 433
		Salaires trimestriels (2)				
27.3	- Autres opérations de première transformation du fer et de l'acier	Nbre d'ouvriers	2 875	2 938	2 859	2 856
		Nbre d'employés	1 204	1 225	1 172	1 170
		Total	4 079	4 163	4 031	4 026
		Nbre d'heures (1)	443 795	516 156	543 972	526 188
		Salaires trimestriels (2)	38 234	134 182		
27.4	- Production de métaux non ferreux	Nbre d'ouvriers	5 788	5 798	5 806	5 796
		Nbre d'employés	2 617	2 647	2 604	2 607
		Total	8 405	8 445	8 410	8 403
		Nbre d'heures (1)	947 965	1 048 148	1 107 818	1 087 537
		Salaires trimestriels (2)	72 724	269 665		
27.5	- Fonderie	Nbre d'ouvriers	1 530	1 589	1 517	1 516
		Nbre d'employés	368	377	366	362
		Total	1 898	1 967	1 883	1 878
		Nbre d'heures (1)	203 237	246 783	244 947	243 246
		Salaires trimestriels (2)	15 174	52 866		
28	Travail des métaux	Nbre d'ouvriers	37 970	38 772	37 750	37 763
		Nbre d'employés	11 551	11 691	11 513	11 496
		Total	49 521	50 463	49 263	49 259
		Nbre d'heures (1)	5 433 463	6 314 426	6 459 908	6 360 982
		Salaires trimestriels (2)	363 318	1 251 459		
28.1	- Fabrication d'éléments en métal pour la construction	Nbre d'ouvriers	13 381	13 681	13 243	13 207
		Nbre d'employés	3 842	3 889	3 830	3 828
		Total	17 223	17 571	17 073	17 035
		Nbre d'heures (1)	1 886 087	2 214 919	2 253 291	2 206 028
		Salaires trimestriels (2)	118 779	406 257		
28.2	- Fabrication de réservoirs métalliques et de chaudières pour le chauffage central	Nbre d'ouvriers	4 672	4 743	4 703	4 720
		Nbre d'employés	1 799	1 789	1 805	1 809
		Total	6 471	6 532	6 508	6 529
		Nbre d'heures (1)	750 240	826 771	870 521	834 194
		Salaires trimestriels (2)	52 306	176 972		
28.3	- Fabrication de générateurs de vapeur	Nbre d'ouvriers	3 069	3 222	3 013	2 999
		Nbre d'employés	809	842	806	803
		Total	3 878	4 064	3 819	3 802
		Nbre d'heures (1)	390 287	478 858	437 969	453 187
		Salaires trimestriels (2)	28 490	100 608		
28.4	- Forge, emboutissage, estampage et profilage des métaux; métallurgie des poudres	Nbre d'ouvriers	920	935	969	969
		Nbre d'employés	263	269	258	255
		Total	1 183	1 204	1 227	1 224
		Nbre d'heures (1)	133 852	155 812	170 489	163 875
		Salaires trimestriels (2)	8 136	29 207		
28.5	- Traitement et revêtement des métaux; mécanique générale	Nbre d'ouvriers	7 588	7 640	7 549	7 596
		Nbre d'employés	1 954	1 951	1 960	1 952
		Total	9 542	9 591	9 509	9 548
		Nbre d'heures (1)	1 046 167	1 191 007	1 254 496	1 239 243
		Salaires trimestriels (2)	69 880	234 717		

(1) Jusque décembre 1998 heures-ouvriers, à partir de janvier 1999 heures prestées par les travailleurs (employés et ouvriers).

(2) Salaires et traitements bruts du trimestre, des employés et ouvriers occupés dans les divisions industrielles (en 1000 €).

PRODCOM - Emploi, heures et salaires

Emploi, heures et salaires suivant l'activité principale de l'établissement (chiffres provisoires) - suite

Code NACE	Activité		2003	2003	2004	
			Décembre		Janvier	Février
28.6	- Fabrication de coutellerie, d'outillage et de quincaillerie	Nbre d'ouvriers	1 909	1 987	1 896	1 901
		Nbre d'employés	820	855	812	815
		Total	2 729	2 842	2 708	2 716
		Nbre d'heures (1)	299 238	367 733	368 088	366 913
		Salaires trimestriels (2)	21 674	78 436		
28.7	- Fabrication d'autres ouvrages en métaux	Nbre d'ouvriers	6 431	6 561	6 377	6 371
		Nbre d'employés	2 064	2 095	2 042	2 034
		Total	8 495	8 656	8 419	8 405
		Nbre d'heures (1)	927 592	1 079 322	1 105 054	1 097 542
		Salaires trimestriels (2)	64 053	225 263		
29	Fabrication de machines et équipements	Nbre d'ouvriers	29 439	30 010	29 322	29 391
		Nbre d'employés	14 825	14 912	14 794	14 792
		Total	44 264	44 922	44 116	44 183
		Nbre d'heures (1)	4 897 841	5 698 899	5 973 598	5 876 613
		Salaires trimestriels (2)	372 389	1 289 279		
29.1	- Fabrication d'équipements mécaniques à l'exclusion des moteurs pour avions, véhicules et motocycles	Nbre d'ouvriers	4 514	4 590	4 530	4 556
		Nbre d'employés	3 138	3 147	3 114	3 118
		Total	7 652	7 738	7 644	7 674
		Nbre d'heures (1)	841 865	974 571	1 023 764	988 781
		Salaires trimestriels (2)	76 981	248 425		
29.2	- Fabrication d'autres machines d'usage général	Nbre d'ouvriers	8 647	8 765	8 559	8 553
		Nbre d'employés	4 552	4 595	4 538	4 528
		Total	13 199	13 360	13 097	13 081
		Nbre d'heures (1)	1 543 587	1 753 614	1 784 572	1 760 907
		Salaires trimestriels (2)	105 720	370 900		
29.3	- Fabrication de machines agricoles et forestières	Nbre d'ouvriers	2 423	2 660	2 387	2 390
		Nbre d'employés	783	795	747	752
		Total	3 206	3 455	3 134	3 142
		Nbre d'heures (1)	346 894	448 715	461 604	451 974
		Salaires trimestriels (2)	28 810	100 517		
29.4	- Fabrication de machines-outils	Nbre d'ouvriers	1 286	1 318	1 279	1 276
		Nbre d'employés	602	627	602	605
		Total	1 888	1 945	1 881	1 881
		Nbre d'heures (1)	206 365	244 711	249 469	252 991
		Salaires trimestriels (2)	13 801	51 551		
29.5	- Fabrication d'autres machines d'usage spécifique	Nbre d'ouvriers	9 928	10 043	9 869	9 892
		Nbre d'employés	4 542	4 551	4 575	4 568
		Total	14 470	14 594	14 444	14 460
		Nbre d'heures (1)	1 533 594	1 809 906	1 936 126	1 903 655
		Salaires trimestriels (2)	117 590	410 420		
29.6	- Fabrication d'armes et de munitions	Nbre d'ouvriers	1 097	1 098	1 100	1 121
		Nbre d'employés	690	683	698	703
		Total	1 787	1 781	1 798	1 824
		Nbre d'heures (1)	188 887	214 793	228 954	238 362
		Salaires trimestriels (2)	13 858	57 233		
29.7	- Fabrication d'appareils domestiques	Nbre d'ouvriers	1 544	1 533	1 540	1 545
		Nbre d'employés	518	513	515	513
		Total	2 062	2 046	2 055	2 058
		Nbre d'heures (1)	236 649	252 586	280 604	271 438
		Salaires trimestriels (2)	15 629	50 231		
30	Fabrication de machines de bureau et de matériel informatique	Nbre d'ouvriers	385	434	380	391
		Nbre d'employés	1 259	1 336	1 265	1 277
		Total	1 644	1 770	1 645	1 668
		Nbre d'heures (1)	196 775	234 704	235 999	225 586
		Salaires trimestriels (2)	17 219	64 876		
31	Fabrication de machines et appareils électriques	Nbre d'ouvriers	16 273	16 593	16 220	16 169
		Nbre d'employés	9 071	9 205	9 068	9 032
		Total	25 344	25 799	25 288	25 201
		Nbre d'heures (1)	2 755 517	3 228 959	3 340 436	3 301 146
		Salaires trimestriels (2)	215 756	750 674		

(1) Jusque décembre 1998 heures-ouvriers, à partir de janvier 1999 heures prestées par les travailleurs (employés et ouvriers).

(2) Salaires et traitements bruts du trimestre, des employés et ouvriers occupés dans les divisions industrielles (en 1000 €).

PRODCOM - Emploi, heures et salaires

Emploi, heures et salaires suivant l'activité principale de l'établissement (chiffres provisoires) - suite

Code NACE	Activité		2003	2003	2004	
			Décembre		Janvier	Février
31.1	- Fabrication de moteurs, génératrices et transformateurs électriques	Nbre d'ouvriers	1 805	1 843	1 782	1 774
		Nbre d'employés	1 683	1 718	1 675	1 669
		Total	3 488	3 561	3 457	3 443
		Nbre d'heures (1)	372 409	433 477	441 083	450 930
		Salaires trimestriels (2)	32 007	118 235		
31.2	- Fabrication de matériel de distribution et de commande électrique	Nbre d'ouvriers	4 413	4 488	4 417	4 407
		Nbre d'employés	2 356	2 376	2 340	2 348
		Total	6 769	6 864	6 757	6 755
		Nbre d'heures (1)	736 543	862 423	876 974	868 806
		Salaires trimestriels (2)	54 668	192 803		
31.3	- Fabrication de fils et câbles isolés	Nbre d'ouvriers	1 442	1 498	1 460	1 447
		Nbre d'employés	539	556	544	543
		Total	1 981	2 054	2 004	1 990
		Nbre d'heures (1)	216 842	249 600	255 967	248 820
		Salaires trimestriels (2)	18 008	61 340		
31.4	- Fabrication d'accumulateurs et de piles électriques	Nbre d'ouvriers	1 063	1 073	1 059	1 056
		Nbre d'employés	300	303	299	298
		Total	1 363	1 376	1 358	1 354
		Nbre d'heures (1)	119 256	153 909	169 673	153 250
		Salaires trimestriels (2)	10 964	41 261		
31.5	- Fabrication de lampes et d'appareils d'éclairage	Nbre d'ouvriers	3 382	3 349	3 342	3 330
		Nbre d'employés	1 535	1 540	1 552	1 516
		Total	4 917	4 890	4 894	4 846
		Nbre d'heures (1)	585 211	657 128	689 813	675 385
		Salaires trimestriels (2)	39 389	130 549		
31.6	- Fabrication d'autres matériels électriques	Nbre d'ouvriers	4 168	4 340	4 160	4 155
		Nbre d'employés	2 658	2 711	2 658	2 658
		Total	6 826	7 051	6 818	6 813
		Nbre d'heures (1)	725 256	872 420	906 926	903 955
		Salaires trimestriels (2)	60 719	206 487		
32	Fabrication d'équipements de radio, télévision et communication	Nbre d'ouvriers	4 362	4 652	4 343	4 335
		Nbre d'employés	5 681	6 515	5 632	5 612
		Total	10 043	11 167	9 975	9 947
		Nbre d'heures (1)	1 116 270	1 399 033	1 330 437	1 305 040
		Salaires trimestriels (2)	124 853	440 759		
32.1	- Fabrication de composants électroniques	Nbre d'ouvriers	2 055	2 125	2 069	2 063
		Nbre d'employés	1 146	1 156	1 151	1 149
		Total	3 201	3 282	3 220	3 212
		Nbre d'heures (1)	370 339	407 219	428 382	412 077
		Salaires trimestriels (2)	29 148	101 250		
32.2	- Fabrication d'appareils d'émission, de transmission et de téléphonie	Nbre d'ouvriers	737	807	693	692
		Nbre d'employés	2 952	3 464	2 895	2 876
		Total	3 689	4 271	3 588	3 568
		Nbre d'heures (1)	381 444	545 575	501 560	500 303
		Salaires trimestriels (2)	63 410	216 965		
32.3	- Fabrication d'appareils de réception, enregistrement ou reproduction du son et de l'image	Nbre d'ouvriers	1 570	1 719	1 581	1 580
		Nbre d'employés	1 583	1 894	1 586	1 587
		Total	3 153	3 613	3 167	3 167
		Nbre d'heures (1)	364 487	446 238	400 495	392 660
		Salaires trimestriels (2)	32 296	122 543		
32.A	- Appareils de communication (32.A = 32.2+32.3)	Nbre d'ouvriers	2 307	2 526	2 274	2 272
		Nbre d'employés	4 535	5 358	4 481	4 463
		Total	6 842	7 885	6 755	6 735
		Nbre d'heures (1)	745 931	991 814	902 055	892 963
		Salaires trimestriels (2)	95 705	339 508		
33	Fabrication d'instruments médicaux, de précision, d'optique et d'horlogerie	Nbre d'ouvriers	3 539	3 641	3 544	3 550
		Nbre d'employés	3 405	3 482	3 409	3 435
		Total	6 944	7 124	6 953	6 985
		Nbre d'heures (1)	791 071	919 867	948 005	928 476
		Salaires trimestriels (2)	56 628	202 245		

(1) Jusque décembre 1998 heures-ouvriers, à partir de janvier 1999 heures prestées par les travailleurs (employés et ouvriers).

(2) Salaires et traitements bruts du trimestre, des employés et ouvriers occupés dans les divisions industrielles (en 1000 €).

PRODCOM - Emploi, heures et salaires

Emploi, heures et salaires suivant l'activité principale de l'établissement (chiffres provisoires) - suite

Code NACE	Activité		2003	2003	2004	
			Décembre		Janvier	Février
33.1	- Fabrication de matériel médico-chirurgical et d'orthopédie	Nbre d'ouvriers	1 350	1 405	1 350	1 361
		Nbre d'employés	836	850	839	849
		Total	2 186	2 255	2 189	2 210
		Nbre d'heures (1)	249 918	290 774	292 713	293 107
		Salaires trimestriels (2)	15 708	54 754		
33.2	- Fabrication d'instruments de mesure, de contrôle et de navigation	Nbre d'ouvriers	1 763	1 810	1 773	1 766
		Nbre d'employés	1 875	1 888	1 879	1 890
		Total	3 638	3 699	3 652	3 656
		Nbre d'heures (1)	405 184	478 142	504 078	486 550
		Salaires trimestriels (2)	31 953	115 354		
33.3	- Fabrication d'équipements de contrôle des processus industriels	Nbre d'ouvriers	181	193	179	179
		Nbre d'employés	452	505	451	451
		Total	633	698	630	630
		Nbre d'heures (1)	75 439	92 007	88 139	85 591
		Salaires trimestriels (2)	5 273	19 729		
33.4	- Fabrication d'instruments d'optique et de matériel photographique	Nbre d'ouvriers	199	187	196	198
		Nbre d'employés	222	218	220	225
		Total	421	405	416	423
		Nbre d'heures (1)	53 319	50 934	54 632	54 771
		Salaires trimestriels (2)	3 277	10 989		
33.5	- Horlogerie	Nbre d'ouvriers	46	44	46	46
		Nbre d'employés	20	19	20	20
		Total	66	64	66	66
		Nbre d'heures (1)	7 211	8 009	8 443	8 457
		Salaires trimestriels (2)	417	1 419		
34	Construction et assemblage de véhicules automobiles, de remorques et semi-remorques	Nbre d'ouvriers	37 967	38 865	37 572	36 062
		Nbre d'employés	6 082	6 291	6 086	6 038
		Total	44 049	45 156	43 658	42 100
		Nbre d'heures (1)	5 018 902	5 470 930	6 170 783	5 776 834
		Salaires trimestriels (2)	353 336	1 229 209		
34.1	- Construction et assemblage de véhicules automobiles	Nbre d'ouvriers	24 558	25 565	24 096	22 529
		Nbre d'employés	3 016	3 223	3 025	2 955
		Total	27 574	28 788	27 121	25 484
		Nbre d'heures (1)	3 228 276	3 457 823	3 973 990	3 630 565
		Salaires trimestriels (2)	227 997	799 403		
34.2	- Fabrication de carrosseries, remorques et caravanes	Nbre d'ouvriers	5 669	5 659	5 712	5 713
		Nbre d'employés	1 086	1 086	1 078	1 086
		Total	6 755	6 746	6 790	6 799
		Nbre d'heures (1)	738 436	819 192	894 963	875 035
		Salaires trimestriels (2)	50 813	166 726		
34.3	- Fabrication de parties et accessoires pour les véhicules à moteur et pour leurs moteurs	Nbre d'ouvriers	7 740	7 640	7 754	7 810
		Nbre d'employés	1 980	1 980	1 979	1 993
		Total	9 720	9 620	9 733	9 803
		Nbre d'heures (1)	1 052 190	1 193 914	1 300 046	1 269 441
		Salaires trimestriels (2)	74 526	263 079		
35	Fabrication d'autres matériels de transport	Nbre d'ouvriers	4 547	4 639	4 539	4 533
		Nbre d'employés	4 190	4 268	4 221	4 221
		Total	8 737	8 907	8 760	8 754
		Nbre d'heures (1)	941 920	1 020 702	1 085 547	1 037 999
		Salaires trimestriels (2)	69 528	261 967		
35.1	- Construction navale	Nbre d'ouvriers	903	927	895	902
		Nbre d'employés	186	189	187	185
		Total	1 089	1 117	1 082	1 087
		Nbre d'heures (1)	116 818	133 712	145 332	138 493
		Salaires trimestriels (2)	8 182	27 322		
35.4	- Fabrication de motocycles et de bicyclettes	Nbre d'ouvriers	313	309	315	313
		Nbre d'employés	101	101	106	107
		Total	414	410	421	420
		Nbre d'heures (1)	43 382	52 110	56 280	55 249
		Salaires trimestriels (2)	2 713	9 118		

(1) Jusque décembre 1998 heures-ouvriers, à partir de janvier 1999 heures prestées par les travailleurs (employés et ouvriers).

(2) Salaires et traitements bruts du trimestre, des employés et ouvriers occupés dans les divisions industrielles (en 1000 €).

PRODCOM - Emploi, heures et salaires

Emploi, heures et salaires suivant l'activité principale de l'établissement (chiffres provisoires) - suite et fin

Code NACE	Activité		2003	2003	2004	
			Décembre		Janvier	Février
35.1	- Construction aéronautique et spatial et de matériel ferroviaire roulant (35.1 = 35.2 + 35.3)	Nbre d'ouvriers	3 331	3 402	3 329	3 318
		Nbre d'employés	3 903	3 976	3 928	3 929
		Total	7 234	7 379	7 257	7 247
		Nbre d'heures (1)	781 720	834 879	883 935	844 257
		Salaires trimestriels (2)	58 633	225 527		
36	Fabrication de meubles; industries diverses	Nbre d'ouvriers	15 539	15 884	15 225	15 223
		Nbre d'employés	3 500	3 533	3 451	3 435
		Total	19 039	19 418	18 676	18 658
		Nbre d'heures (1)	1 976 589	2 278 678	2 405 159	2 352 149
		Salaires trimestriels (2)	104 930	385 431		
36.1	- Fabrication de meubles	Nbre d'ouvriers	12 968	13 258	12 710	12 704
		Nbre d'employés	2 683	2 728	2 630	2 611
		Total	15 651	15 986	15 340	15 315
		Nbre d'heures (1)	1 623 508	1 891 839	2 008 713	1 968 369
		Salaires trimestriels (2)	86 712	320 056		
36.2	- Travail des pierres précieuses et fabrication de bijoux	Nbre d'ouvriers	1 251	1 289	1 221	1 221
		Nbre d'employés	399	387	390	392
		Total	1 650	1 677	1 611	1 613
		Nbre d'heures (1)	165 894	176 785	177 212	173 784
		Salaires trimestriels (2)	7 681	27 269		
36.3	- Fabrication d'instruments de musique	Nbre d'ouvriers	# #	# #		
		Nbre d'employés	# #	# #		
		Total	33	33		
		Nbre d'heures (1)	3 006	4 164		
		Salaires trimestriels (2)	140	524		
36.4	- Fabrication d'articles de sport	Nbre d'ouvriers	92	88	90	87
		Nbre d'employés	23	23	23	23
		Total	115	112	113	110
		Nbre d'heures (1)	10 053	13 591	14 262	13 854
		Salaires trimestriels (2)	562	2 076		
36.5	- Fabrication de jeux et jouets	Nbre d'ouvriers	462	465	464	470
		Nbre d'employés	147	144	153	154
		Total	609	610	617	624
		Nbre d'heures (1)	65 133	69 239	76 930	72 039
		Salaires trimestriels (2)	4 170	14 741		
36.6	- Autres industries diverses	Nbre d'ouvriers	# #	# #		
		Nbre d'employés	# #	# #		
		Total	981	998		
		Nbre d'heures (1)	108 995	123 057		
		Salaires trimestriels (2)	5 665	20 764		
36.A	- Autres industries diverses, y compris la fabrication d'instruments de musique (36.A = 36.3 + 36.6)	Nbre d'ouvriers	766	782	740	741
		Nbre d'employés	248	249	247	247
		Total	1 014	1 031	987	988
		Nbre d'heures (1)	112 001	127 221	126 498	122 558
		Salaires trimestriels (2)	5 805	21 288		
Total		Nbre d'ouvriers	342 588	349 011	339 872	338 000
		Nbre d'employés	161 747	163 849	161 079	160 994
		Total	504 335	512 860	500 951	498 994
		Nbre d'heures (1)	56 443 540	63 611 630	66 272 804	64 207 355
		Salaires trimestriels (2)	4 187 679	14 687 337		

(1) Jusque décembre 1998 heures-ouvriers, à partir de janvier 1999 heures prestées par les travailleurs (employés et ouvriers).

(2) Salaires et traitements bruts du trimestre, des employés et ouvriers occupés dans les divisions industrielles (en 1000 €).

PRODCOM - Commandes

Valeur des commandes dans certaines branches d'activité suivant l'activité

Code NACE	Activité	Commande	2003			
			Avril	Mai	Juin	Juillet
1E	Industrie textile (1E= 17 sauf l'ennoblissement)	Total	405 127	359 613	382 600	324 588
		Dont à l'étranger	320 261	285 849	303 938	262 633
18	Industrie de l'habillement et des fourrures	Total	33 522	26 883	33 301	42 850
		Dont à l'étranger	19 026	14 248	18 559	22 591
21	Fabrication de pâte à papier, de papier et d'articles en papier	Total	320 574	297 363	321 631	302 463
		Dont à l'étranger	212 847	195 631	216 655	205 819
24	Fabrication de produits chimiques	Total	2 416 306	2 211 833	2 387 188	2 340 892
		Dont à l'étranger	1 818 688	1 669 810	1 764 898	1 783 058
2E	Métallurgie (2E= 27 sauf Groupement de la Sidérugie)	Total	934 068	898 094	858 975	661 742
		Dont à l'étranger	704 821	678 276	658 704	520 850
2F	Métallurgie (2F= 27 sauf sidérurgie et fabrication de ferro-alliages)	Total Dont à l'étranger				
2D	Travail des métaux(2D= 28 sauf le traitement et le revêtement)	Total	499 843	469 400	559 422	394 175
		Dont à l'étranger	212 672	205 011	242 116	180 285
29	Fabrication de machines et équipements	Total	556 445	558 318	603 254	503 143
		Dont à l'étranger	385 955	378 543	403 233	359 328
30	Fabrication de machines de bureau et de matériel informatique	Total	21 959	18 535	27 799	20 181
		Dont à l'étranger	15 594	8 563	15 543	10 974
31	Fabrication de machines et appareils électriques	Total	340 223	299 061	332 947	273 280
		Dont à l'étranger	193 573	168 210	192 735	165 159
32	Fabrication d'équipements de radio, télévision et communication	Total	221 840	208 466	178 687	164 153
		Dont à l'étranger	172 917	166 406	135 659	133 747
33	Fabrication d'instruments médicaux, de précision, d'optique et d'horlogerie	Total	74 426	68 922	77 135	74 007
		Dont à l'étranger	44 642	37 655	41 689	41 258
34	Construction et assemblage de véhicules automobiles, de remorques et semi-remorques	Total	1 276 904	1 299 883	1 374 429	1 047 648
		Dont à l'étranger	1 099 525	1 128 567	1 211 059	937 196
35	Fabrication d'autres matériels de transport	Total	116 134	131 176	98 237	59 630
		Dont à l'étranger	93 152	110 142	78 345	42 566

PRODCOM - Commandes

principale de l'établissement (chiffres provisoires en 1 000 €)

					2003	2004		Code
Août	Septembre	Octobre	Novembre	Décembre		Janvier	Février	NACE
308 635	447 319	435 264	374 278	342 189	4 575 659	371 369	378 284	1E
243 494	351 594	347 976	298 825	263 379	3 624 670	297 285	305 121	
58 812	50 116	38 302	26 328	25 711	487 357	42 170	56 919	18
26 591	24 443	19 795	14 605	12 360	240 746	16 583	24 709	
260 252	324 139	347 298	304 607	290 228	3 744 537	306 303	315 001	21
167 649	208 309	229 861	200 648	189 569	2 464 240	199 203	207 363	
2 070 453	2 449 828	2 465 548	2 277 701	2 372 399	28 306 868	2 235 074	2 329 896	24
1 544 203	1 809 550	1 844 077	1 673 884	1 693 893	21 107 912	1 772 073	1 886 858	
479 457	1 006 863	1 132 744	942 962	831 892	10 527 173			2E
364 617	784 109	900 308	733 403	661 209	8 125 634			
						1 039 505	1 007 530	2F
						829 083	780 879	
384 488	508 417	510 802	425 769	446 564	5 566 036	440 114	467 382	2D
155 473	229 510	220 267	179 509	175 372	2 416 378	201 348	212 432	
446 787	554 598	635 204	560 030	659 332	6 913 898	556 228	574 414	29
309 124	391 666	456 432	400 684	444 324	4 816 631	385 795	409 864	
18 929	23 956	23 287	23 180	27 973	291 815	14 828	23 087	30
9 499	12 534	17 562	16 009	19 720	185 454	7 853	15 650	
278 700	346 228	378 676	306 273	302 064	3 832 881	279 384	303 750	31
170 150	222 854	244 298	178 941	168 059	2 298 385	163 156	183 420	
180 334	240 404	260 679	225 626	178 694	2 429 989	187 331	190 838	32
144 475	199 011	207 414	178 510	136 164	1 956 483	152 100	158 666	
64 362	77 173	92 294	73 871	69 374	896 118	72 089	90 101	33
35 882	48 279	62 446	44 704	42 979	533 214	43 808	60 888	
775 726	1 325 452	1 307 826	1 481 419	1 341 091	15 113 726	1 198 359	1 249 682	34
670 340	1 167 294	1 127 473	1 301 702	1 189 223	13 199 243	1 047 751	1 084 397	
106 126	236 730	102 300	67 741	105 690	1 488 959	80 459	105 614	35
88 177	108 856	82 059	46 567	85 408	1 060 737	61 095	83 605	

Industrie et construction

Construction

Construction - Emploi, heures

Nombre d'entreprises, emploi et heures prestées par activité - Février 2004

Code NACE	Activité	Nbre d'entreprises	Nbre d'employés	Emploi			Nbre d'heures prestées (1)					
				Nbre d'ouvriers			Bâtiment	Génie civil	Parachèvement	Bâtiment	Génie civil	Parachèvement
				Bâtiment	Génie civil	Parachèvement						
45	CONSTRUCTION	3 555	22 692	40 508	23 393	34 491	5 287 759	3 181 607	5 368 993			
45.1	Préparation des sites	124	353	789	1 866	-	102 591	258 730	-			
45.11	Démolition d'immeubles et terrassements	111	316	789	1 657	-	102 591	231 195	-			
45.12	Forages et sondages	13	37	-	209	-	-	27 535	-			
45.2	Construction d'ouvrages de bâtiment ou de génie civil	1 826	12 793	39 004	21 358	817	5 084 693	2 898 063	123 808			
45.21	Travaux de construction y compris ouvrages d'art	1 150	8 716	31 892	8 254	763	4 238 982	1 085 689	116 701			
45.22	Réalisation de charpentes et de couvertures	193	499	3 578	-	42	411 319	-	5 681			
45.23	Construction d'autoroutes, de routes, d'aérodromes et d'installations sportives	281	1 847	161	9 599	3	18 672	1 203 212	321			
45.24	Génie hydraulique	38	1 113	82	2 442	5	10 782	452 520	741			
45.25	Autres travaux de construction spécialisés	164	618	3 261	1 083	4	403 946	157 634	364			
45.3	Travaux d'installation	764	6 536	125	156	18 199	20 349	21 089	3 091 766			
45.31	Travaux d'installation électrique	362	3 849	95	19	8 626	15 833	2 568	1 559 859			
45.32	Travaux d'isolation	38	337	-	-	1 947	-	-	264 769			
45.33	Plomberie	336	1 942	30	8	6 592	4 516	991	1 089 222			
45.34	Autres travaux d'installation	28	408	-	129	1 034	-	17 530	177 916			
45.4	Travaux de finition	818	2 887	165	-	15 432	19 717	-	2 139 770			
45.41	Plâtrerie	76	200	16	-	1 817	1 876	-	200 350			
45.42	Menuiserie	341	1 531	118	-	5 778	15 524	-	966 080			
45.43	Revêtement des sols et des murs	131	405	4	-	2 143	296	-	287 258			
45.44	Peinture et vitrerie	226	603	20	-	4 978	1 344	-	589 418			
45.45	Autres travaux de finition	44	148	7	-	716	677	-	96 664			
45.5	Location avec opérateur de matériel de construction	23	123	425	13	43	60 409	3 725	13 649			

(1) A partir de janvier 1999, heures prestées par les travailleurs (employés et ouvriers).

Construction - Salaires

Salaires et traitements du trimestre par activité (en 1 000 €)

Code NACE	Activité	2002		2003			
		3ème trim.	4ème trim.	1er trim.	2ème trim.	3ème trim.	4ème trim.
45	CONSTRUCTION	589 527	683 202	609 289	711 057	605 165	692 850
45.1	Préparation des sites	14 190	15 785	14 306	16 341	13 907	15 851
45.11	Démolition d'immeubles et terrassements	13 056	14 564	13 216	15 200	12 840	14 563
45.12	Forages et sondages	1 134	1 221	1 090	1 141	1 068	1 288
45.2	Construction d'ouvrages de bâtiment ou de génie civil	356 988	409 676	358 226	435 270	370 209	418 280
45.21	Travaux de construction y compris ouvrages d'art	239 925	275 798	237 433	288 796	243 849	277 241
45.22	Réalisation de charpentes et de couvertures	17 233	20 732	17 892	20 847	17 448	19 867
45.23	Construction d'autoroutes, de routes, d'aérodromes et d'installations sportives	54 804	61 186	53 293	68 191	59 259	65 884
45.24	Génie hydraulique	23 080	26 463	25 755	29 324	25 241	29 153
45.25	Autres travaux de construction spécialisés	21 946	25 497	23 852	28 113	24 411	26 135
45.3	Travaux d'installation	133 114	158 984	145 569	155 779	132 354	157 734
45.31	Travaux d'installation électrique	70 715	85 510	76 981	83 683	70 274	83 079
45.32	Travaux d'isolation	13 752	15 220	13 700	13 940	12 293	13 807
45.33	Plomberie	41 061	48 827	46 653	49 168	41 782	50 976
45.34	Autres travaux d'installation	7 585	9 427	8 235	8 988	8 005	9 873
45.4	Travaux de finition	81 037	93 311	86 918	98 857	84 396	95 517
45.41	Plâtrerie	6 815	7 427	7 420	9 166	7 735	8 655
45.42	Menuiserie	34 041	40 619	38 381	41 581	35 861	42 101
45.43	Revêtement des sols et des murs	11 411	13 482	11 665	13 645	11 064	12 659
45.44	Peinture et vitrerie	24 718	26 946	25 247	29 559	25 609	27 289
45.45	Autres travaux de finition	4 053	4 838	4 206	4 906	4 128	4 812
45.5	Location avec opérateur de matériel de construction	4 197	5 445	4 270	4 811	4 299	5 468

Construction - Commandes par sous-secteur

Nouvelles commandes par sous-secteur et par activité (en 1 000 €) - Février 2004

Code NACE	Activité	Bâtiment	Génie civil	Parachèvement	Total
45	CONSTRUCTION	614 811	198 283	359 624	1 172 718
45.1	Préparation des sites	9 071	18 532	-	27 602
45.11	Démolition d'immeubles et terrassements	9 071	17 305	-	26 376
45.12	Forages et sondages	-	1 226	-	1 226
45.2	Construction d'ouvrages de bâtiment ou de génie civil	599 308	178 212	14 170	791 689
45.21	Travaux de construction y compris ouvrages d'art	539 728	50 215	13 691	603 634
45.22	Réalisation de charpentes et de couvertures	31 640	12	394	32 046
45.23	Construction d'autoroutes, de routes, d'aérodromes et d'installations sportives	1 136	94 712	64	95 913
45.24	Génie hydraulique	370	23 874	11	24 255
45.25	Autres travaux de construction spécialisés	26 433	9 398	10	35 841
45.3	Travaux d'installation	737	1 113	194 439	196 288
45.31	Travaux d'installation électrique	607	442	92 123	93 172
45.32	Travaux d'isolation	-	-	13 855	13 855
45.33	Plomberie	129	84	71 600	71 814
45.34	Autres travaux d'installation	-	586	16 861	17 447
45.4	Travaux de finition	1 598	-	146 882	148 479
45.41	Plâtrerie	12	-	13 804	13 816
45.42	Menuiserie	1 452	-	68 822	70 274
45.43	Revêtement des sols et des murs	30	-	26 602	26 632
45.44	Peinture et vitrerie	22	-	31 292	31 314
45.45	Autres travaux de finition	81	-	6 362	6 443
45.5	Location avec opérateur de matériel de construction	4 099	427	4 133	8 659

Construction - Commandes par région

Nouvelles commandes par région et par activité (en 1 000 €) - Février 2004

Code NACE	Activité	Région de Bruxelles-Capitale	Région flamande	Région wallonne	Union européenne	Autres pays	Total
45	CONSTRUCTION	208 949	637 026	282 165	40 778	3 801	1 172 718
45.1	Préparation des sites	4 260	16 810	5 787	745	0	27 602
45.11	Démolition d'immeubles et terrassements	4 039	16 251	5 388	698	0	26 376
45.12	Forages et sondages	222	559	400	46	-	1 226
45.2	Construction d'ouvrages de bâtiment ou de génie civil	132 964	427 914	202 359	27 711	742	791 689
45.21	Travaux de construction y compris ouvrages d'art	117 321	314 055	148 467	23 137	654	603 634
45.22	Réalisation de charpentes et de couvertures	4 455	17 678	9 298	614	-	32 046
45.23	Construction d'autoroutes, de routes, d'aérodromes et d'installations sportives	5 197	56 668	33 974	74	-	95 913
45.24	Génie hydraulique	221	18 760	5 001	274	-	24 255
45.25	Autres travaux de construction spécialisés	5 769	20 753	5 620	3 612	88	35 841
45.3	Travaux d'installation	41 341	98 916	51 089	3 124	1 818	196 288
45.31	Travaux d'installation électrique	18 136	44 997	28 565	1 447	26	93 172
45.32	Travaux d'isolation	2 977	8 181	2 613	83	-	13 855
45.33	Plomberie	15 036	39 119	16 637	1 005	17	71 814
45.34	Autres travaux d'installation	5 191	6 619	3 273	588	1 775	17 447
45.4	Travaux de finition	29 843	89 674	21 888	6 872	202	148 479
45.41	Plâtrerie	2 975	7 639	2 776	398	29	13 816
45.42	Menuiserie	11 542	44 832	10 669	3 170	62	70 274
45.43	Revêtement des sols et des murs	5 819	14 883	3 239	2 681	11	26 632
45.44	Peinture et vitrerie	7 565	18 867	4 494	372	16	31 314
45.45	Autres travaux de finition	1 943	3 453	710	252	85	6 443
45.5	Location avec opérateur de matériel de construction	541	3 712	1 041	2 326	1 038	8 659

Services, commerce et transport

Transport

Transport

Évolution de l'activité de l'aéroport Bruxelles National (1)

	Nombre de vols		Nombre de passagers		Marchandises (2) (3) (tonnes)	
	au départ	à l'arrivée	au départ	à l'arrivée	au départ	à l'arrivée
1998	138 565	138 457	9 308 198	9 173 699	303 971	281 621
1999	145 944	145 637	10 052 252	9 972 780
2000	152 552	152 428	10 867 076	10 771 389	332 590	290 775
2001	143 403	143 373	9 895 186	9 785 629	305 323	254 675
2002	118 782	118 814	7 308 884	7 101 671	275 848	235 577
2003	115 662	115 710	7 690 239	7 504 965	301 611	278 125

2003

janvier	9 047	9 035	450 857	465 552	21 979	20 622
février	8 580	8 574	478 630	450 402	23 050	22 127
mars	9 582	9 571	550 813	560 249	26 259	25 490
avril	9 563	9 515	663 839	609 463	24 599	24 454
mai	9 923	9 957	673 510	648 197	23 969	22 724
juin	10 079	10 007	741 264	700 829	24 422	22 095
juillet	10 617	10 544	893 492	756 188	25 055	21 016
août	10 100	10 186	762 930	856 487	22 484	19 599
septembre	10 241	10 270	731 339	754 872	24 220	22 360
octobre	10 260	10 276	693 048	681 712	27 520	24 959
novembre	9 155	9 230	525 931	549 600	30 699	26 903
décembre	8 515	8 545	524 586	471 414	27 353	25 776

2004

janvier	8 793	8 801	452 122	469 008	23 535	22 933
février	8 757	8 720	506 410	481 601	25 968	23 697
mars	9 655	9 660	571 570	560 685	29 822	27 302
avril						
mai						
juin						
juillet						
août						
septembre						
octobre						
novembre						
décembre						

(1) Trafic commercial seulement.

(2) Seulement le fret.

(3) Pour 2002 et 2003 le fret + courrier.

Transport

Société nationale des chemins de fer belges - Chiffres totaux

Trafic commercial de marchandises

	1000 T (1)	Wagons complets 1000000 TKM			Train-Km productifs (milliers)	TKM bruts remorqués (millions)	Nombre de wagons chargés (wagons complets)(1)
		Trafic intérieur (1)	Import et export (1)	Transit (1)			
1998	60 742	2 168	4 919	521	18 007	18 732	1484 542
1999	59 320	2 040	5 004	375	17 622	18 697	1490 839
2000	61 276	2 031	5 424	223	18 316	20 452	1594 037
2001	55 653	1 857	4 837	230	17 510	18 916	1486 595
2002	57 214	1 922	5 079	275	17 926	18 846	1429 671
2003	55 732	1 970	5 095	230			1404 118
2003							
janvier	4 163	116	385	12	1 444	1 584	94 940
février	4 296	170	394	13	1 427	1 556	109 395
mars	4 542	186	382	13	1 481	1 636	113 544
avril	4 817	138	419	60	1 404	1 588	125 528
mai	4 231	101	460	23	1 367	1 591	113 343
juin	4 342	149	364	18	1 193	1 347	115 120
juillet	5 808	278	459	19	1 441	1 667	138 154
août	3 865	142	359	11	1 887	1 309	96 055
septembre	4 860	156	474	12	1 460	1 689	122 376
octobre	5 487	180	520	27	1 594	1 924	136 203
novembre	4 533	151	451	11	1 394	1 689	114 477
décembre	4 788	203	428	11			124 983
2004							
janvier	3 570	123	323	6			80 087
février	4 355	163	425	5			107 412
mars							
avril							
mai							
juin							
juillet							
août							
septembre							
octobre							
novembre							
décembre							

(1) Ne comprend ni les transports militaires ni les transports de service.

Domaines statistiques

- Généralités
- Territoire et environnement
- Population
- Société
- Économie et finances
- Agriculture et activités assimilées
- Industrie
- Services, commerce et transports

Direction générale Statistique et Information économique
INS • INSTITUT NATIONAL DE STATISTIQUE
B-1000 Bruxelles
tél. 02/548.63.65 - 02/548.63.66
fax 02/548.63.67

<http://statbel.fgov.be>
info@statbel.mineco.fgov.be

5 €*
ISSN 0771 - 0364

I. TERRITOIRE ET ENVIRONNEMENT*Occupation du sol*

Agriculture biologique	4
------------------------------	---

II. SOCIETE*Emploi et chômage*

Chômage - Situation au 31 mars 2004	10
---	----

III. ÉCONOMIE ET FINANCES*Indicateurs conjoncturels*

Calendrier de diffusion des indicateurs de l'INS	15
Indices du chiffre d'affaires (PRODCOM) - Février 2004	16
Indices des permis de bâtir - Février 2004	18
Indices du chiffre d'affaires et des investissements selon les déclarations à la T.V.A. (base 2000 = 100) - Février 2004	20
Indices des prix à la consommation - Avril 2004	24

IV. INDUSTRIE ET CONSTRUCTION*Industrie*

Alcools - Tabac (Accises) - Décembre 2003	26
Production de gaz - Décembre 2003	27
Pétrole - Décembre 2003	28

V. SERVICES, COMMERCE ET TRANSPORT*Horeca*

Communiqué de presse : Tourisme - Décembre 2003	30
---	----

Vous pouvez trouver dans cette publication les statistiques **les plus récentes** dans les domaines suivants : Environnement, population, société, économie et finances, agriculture et activités assimilées, industrie, services, commerce et transports.

De plus notre site :: <http://statbel.fgov.be> présente une sélection de statistiques mises à jour quotidiennement.

Les publications peuvent être commandées en effectuant un versement au C.C.P. n° 679-2005886-23 de l'Institut national de statistique à Bruxelles

Pour plus de renseignements :
Statistique et Information économique
Rue de Louvain, 44 - 1000 Bruxelles
Tél. : 02/548.63.65 - Fax : 02/548.63.67

LIEGE

Bd de la Sauvenière, 73-75 - 4000 Liège
Tél. : 04/223.84.10
Fax : 04/222.49.94

GAND

Coupure Rechts, 620 - 9000 Gand
Tél.:09/267.27.27/30/31
Fax : 09/267.27.29

CHARLEROI

Bd Audent 14/5 - 6000 Charleroi
Tél. : 071/27.44.14
Fax : 071/27.44.19

ANVERS

Italiëlei 124, Bus 85 - 2000 Anvers
Tél. : 03/229.07.07
Fax : 03/233.28.30

SIGNES CONVENTIONNELS

Les renseignements ne sont pas disponibles	..
0 ou inférieur à la moitié de l'unité utilisée	-
Chiffres provisoires	(*)
La virgule est employée pour séparer les unités des décimales	

Editeur responsable : Hans D'Hondt.

Droits d'auteurs réservés

La reproduction du contenu de cette publication, qu'elle soit intégrale ou partielle, dans la forme originale ou remaniée, est interdite sauf autorisation écrite de la Direction générale Statistique et Information économique.

L'utilisation du contenu de cette publication, à titre explicatif ou justificatif, dans un article, un compte rendu ou un livre, est autorisée, moyennant indication claire et précise de la source.

Territoire et environnement

Occupation du sol

Agriculture biologique

Nombre d'exploitations et superficies consacrées à l'agriculture biologique

	1987	1991	1995	1997	1998	1999	2000	2001	2002
Belgique									
Nombre d'exploitations	109	135	186	291	403	586	666	694	710
Superficie (ha)	1 000	1 300	3 384	6 818	11 871	18 515	20 265	22 410	24 874
% superficie agricole		0,1%	0,2%	0,5%	0,9%	1,3%	1,5%	1,6%	1,8%
Région flamande									
Nombre d'exploitations	72	85	93	107	128	172	231	253	251
Superficie (ha)	417	493	739	820	1 126	2 723	3 393	4 026	3 879
Région wallonne									
Nombre d'exploitations	37	50	93	184	275	414	435	441	459
Superficie (ha)	583	807	2 645	5 998	10 745	15 792	16 872	18 384	20 995

Source: Bioforum (<http://www.bioforum.be>)

Note: y compris les cultures en conversion

Comparaison internationale (fin 2002)

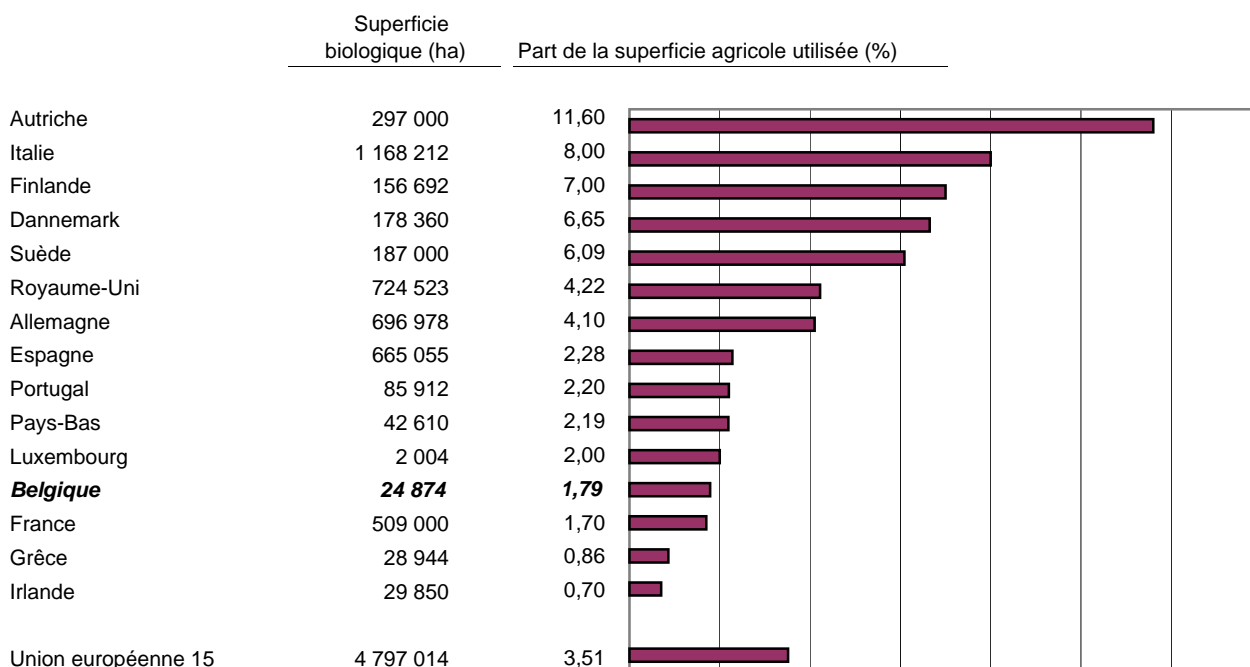

Source: Organic-Europe (http://www.organic-europe.net/europe_eu/statistics.asp) et Bioforum

Aides financières directes aux producteurs dans l'agriculture biologique, 1999

(Arrêté ministériel du 30 mars 1995, modifié)

	Superficie (ha)			Montant (Mio BEF)		
	Total	Cultures en conversion	Cultures bio-logiques	Total	Cultures en conversion	Cultures bio-logiques
Total	17 048	10 566	6 482	168	118	50
Cultures annuelles avec primes CE	1 542	758	784	9	6	4
Cultures annuelles sans primes CE	370	123	247	4	1	2
Prairies	13 524	9 106	4 418	140	109	31
Cultures maraîchères	345	18	327	10	1	10
Cultures fruitières pérennes	135	21	114	4	1	3
Autres, non subsidié	1 131	540	591	0	0	0

Source: Ministère des Classes moyennes et de l'agriculture, calculs INS.

Agriculture biologique

Production biologique: animaux (en Belgique)

	1998 ^(a)	1999 ^(b)	2000 ^(b)	2001 ^(b)	2002 ^(b)	Croissance ^(c)	Part du bio ^(d)
Bovins		18 711	24 497	44 477	42 652	- 4%	
vaches laitières	4 660	6 701	7 451	7 285	8 318	+ 14%	1,4%
vaches allaitantes	5 700	6 969	7 034	7 262	7 765	+ 7%	1,6%
autres bovins	-	5 041	10 012	29 930	26 569	- 11%	1,5%
Porcs	2 160	2 541	10 399	6 523	5 296	- 19%	
truires	-	359	674	384	528	+ 38%	0,1%
porcs à l'engrais	-	2 177	9 702	6 131	4 753	- 22%	0,1%
autres porcins	-	5	23	8	15	+ 88%	0,0%
Ovins		4 779	7 530	8 116	8 751	+ 8%	6,0%
brebis laitières	-	291	-	-	-	-	-
brebis reproductrices	-	4 082	-	-	-	-	-
moutons à l'engrais	-	354	-	-	-	-	-
autres ovins	-	52	-	-	-	-	-
Caprins	-	1 173	1 552	1 323	2 076	+ 57%	8,3%
chèvres laitières	-	957	-	-	-	-	-
autres équidés	-	216	-	-	-	-	-
Équidés		49	72	191	107	- 44%	0,3%
juments laitières	-	34	-	-	-	-	-
autres équidés	-	15	-	-	-	-	-
Volaille		49 037	119 559	327 333	427 713	+ 31%	
poules pondeuses	10 800	31 093	69 327	68 582	61 104	- 11%	0,4%
poulets de chair	17 200	16 512	49 937	258 395	366 008	+ 42%	1,5%
dindes	-	22	150	356	601	+ 69%	-
autruches	-	45	145	0	0	-	-
autres volailles	-	1 365	-	-	-	-	-
Cervidés	-	158	262	189	286	+ 51%	-
Lapins	-	-	29	10	12	+ 20%	-
Escargots	-	-	-	-	40 000	-	-

a) Production 1998

b) Nombre d'animaux sous contrôle au 31 /12

c) (2002-2001)/2001

d) 2002/recensement du 15 mai

Nombre d'opérateurs biologiques agréés (en Belgique)

	Producteurs ^(a)	Transformateurs ^(b)	Importateurs ^(c)	Total opérateurs ^(d)	Points de vente
Fin 1997	291	190	23	504	
Fin 1998	403	220	33	656	
Fin 1999	586	309	39	934	
Fin 2000	666	550	51	1267	
Fin 2001	694	617		..	
1/07/2002	..	857		..	85

a) La production comprend la transformation et le conditionnement de la production propre.

b) Transformation et conditionnement des produits végétaux et des aliments composés essentiellement de produits végétaux.

c) Importateurs de produits végétaux et d'aliments composés essentiellement de produits végétaux provenant de pays tiers.

d) Une même personne peut être considérée à la fois comme producteur, transformateur et importateur

Source : Bioforum et calculs INS

Agriculture biologique

Production biologique d'animaux en Région wallonne

	1998 ^(a)	1999 ^(b)	2000 ^(b)	2001 ^(b)	2002 ^(b)	Croissance ^(c)	Part du bio ^(d)
Bovins	-	16 309	21 281	41 058	39 476	- 4%	-
vaches laitières	-	5 378	5 970	5 877	6 963	+ 18%	2,7%
vaches allaitantes	-	6 573	6 639	7 015	7 593	+ 8%	2,5%
autres bovins	-	4 358	8 672	28 166	24 920	- 12%	2,9%
Porcs	-	1 288	-	-	-	-	-
truis	-	-	148	150	299	+ 99%	1,0%
porcs à l'engrais	-	-	5 120	4 546	3 914	- 14%	1,3%
autres porcins	-	-	-	-	-	-	-
Ovins	-	3 083	4 871	4 999	5 908	+ 18%	11,1%
brebis laitières	-	-	-	-	-	-	-
brebis reproductrices	-	-	-	-	-	-	-
moutons à l'engrais	-	-	-	-	-	-	-
autres ovins	-	-	-	-	-	-	-
Caprins	-	78	103	282	529	+ 88%	4,7%
chèvres laitières	-	-	-	-	-	-	-
autres équidés	-	-	-	-	-	-	-
Équidés	-	48	70	168	94	- 44%	0,9%
juments laitières	-	-	-	-	-	-	-
autres équidés	-	-	-	-	-	-	-
Volaille	-	-	43 886	219 546	286 497	+ 30%	-
poules pondeuses	-	6 193	13 810	11 318	22 002	+ 94%	1,7%
poulets de chair	-	9 911	29 931	208 210	264 264	+ 27%	8,6%
dindes	-	-	0	18	231	-	-
autruches	-	45	145	0	-	-	-
autres volailles	-	-	-	-	-	-	-
Cervidés	-	158	262	105	201	+ 91%	-
Lapins	-	-	29	0	0	-	-
Escargots	-	-	-	-	40 000	-	-

a) Production 1998

b) Nombre d'animaux sous contrôle au 31 /12

c) (2002-2001)/2001

d) 2002/recensement du 15 mai

Nombre d'opérateurs biologiques agréés en Région wallonne

	Producteurs ^(a)	Transformateurs ^(b)	Importateurs ^(c)	Total opérateurs ^(d)	Points de vente
Fin 1997	184				
Fin 1998	275				
Fin 1999	414				
Fin 2000	435				
Fin 2001	441				
1/07/2002	..		232	..	14

a) La production comprend la transformation et le conditionnement de la production propre.

b) Transformation et conditionnement des produits végétaux et des aliments composés essentiellement de produits végétaux.

c) Importateurs de produits végétaux et d'aliments composés essentiellement de produits végétaux provenant de pays tiers.

d) Une même personne peut être considérée à la fois comme producteur, transformateur et importateur

Source : Bioforum et calculs INS

Agriculture biologique

Production biologique d'animaux en Région flamande

	1998 ^(a)	1999 ^(b)	2000 ^(b)	2001 ^(b)	2002 ^(b)	Croissance ^(c)	Part du bio ^(d)
Bovins	-	2 402	3 216	3 419	3 176	- 7%	
vaches laitières	-	1 323	1 481	1 408	1 355	- 4%	0,4%
vaches allaitantes	-	396	395	247	172	- 30%	0,1%
autres bovins	-	683	1 340	1 764	1 649	- 7%	0,2%
Porcs	-	1 253	5 131	1 827	1 083	- 41%	
truies	-	-	526	234	229	- 2%	0,0%
porcs à l'engrais	-	-	4 582	1 585	839	- 47%	0,1%
autres porcins	-	-	23	8	15	+ 88%	0,1%
Ovins	-	1 696	2 659	3 117	2 843	- 9%	3,1%
brebis laitières	-	-	-	-	-	-	-
brebis reproductrices	-	-	-	-	-	-	-
moutons à l'engrais	-	-	-	-	-	-	-
autres ovins	-	-	-	-	-	-	-
Caprins	-	1 095	1 449	1 041	1 547	+ 49%	11,3%
chèvres laitières	-	-	-	-	-	-	-
autres équidés	-	-	-	-	-	-	-
Équidés	0	1	2	23	13	- 43%	0,1%
juments laitières	-	-	-	-	-	-	-
autres équidés	-	-	-	-	-	-	-
Volaille	-	49 037	75 673	107 787	141 216	+ 31%	-
poules pondeuses	-	24 900	55 517	57 264	39 102	- 32%	0,3%
poulets de chair	-	6 601	20 006	50 185	101 744	+ 103%	0,5%
dindes	-	22	150	338	370	+ 9%	-
autruches	-	0	0	0	-	-	-
autres volailles	-	-	-	-	-	-	-
Cervidés	-	0	0	84	85	+ 1%	-
Lapins	-	-	0	10	12	+ 20%	-
Escargots	-	-	-	-	0	-	-

a) Production 1998

b) Nombre d'animaux sous contrôle au 31 /12

c) (2002-2001)/2001

d) 2002/recensement du 15 mai

Nombre d'opérateurs biologiques agréés en Région flamande

	Producteurs ^(a)	Transformateurs ^(b)	Importateurs ^(c)	Total opérateurs ^(d)	Points de vente
Fin 1997	291	190	23	530	
Fin 1998	403	220	33	692	
Fin 1999	586	309	39	925	
Fin 2000	666	550	51	..	
Fin 2001	694	617	
1/07/2002	..	857	85

a) La production comprend la transformation et le conditionnement de la production propre.

b) Transformation et conditionnement des produits végétaux et des aliments composés essentiellement de produits végétaux.

c) Importateurs de produits végétaux et d'aliments composés essentiellement de produits végétaux provenant de pays tiers.

d) Une même personne peut être considérée à la fois comme producteur, transformateur et importateur

Source : Bioforum et calculs INS

Société

Emploi et chômage

Chômage

Chômage complet

	Situation au			
	28/02/2003	29/02/2004	31/03/2003	31/03/2004
Chômeurs complets indemnifiés (1)				
Total	398.309	426.071	395.743	426.541
Hommes	187.108	202.202	186.156	202.858
Femmes	211.201	223.869	209.587	223.683
Taux de chômage par rapport à la population assurée contre le chômage (2)				
Total	12,20%	12,90%	12,10%	12,90%
Hommes	10,50%	11,20%	10,40%	11,20%
Femmes	14,30%	14,90%	14,20%	14,80%
Taux de chômage par rapport à la population active totale (3)				
Total	11,80%	12,80%	11,70%	12,70%
Hommes	10,00%	11,00%	9,90%	10,90%
Femmes	14,10%	15,20%	13,90%	15,00%
Aptitude au travail				
Normale	370.539	396.776	367.976	396.842
Partielle	20.616	22.141	20.583	22.516
Très réduite	7.154	7.154	7.184	7.183
Durée de l'inoccupation				
moins de 1 an	174.025	166.456	170.779	165.467
de 1 an jusque moins de 2 ans	73.813	91.848	74.683	91.220
de 2 ans jusque moins de 3 ans	34.689	46.408	35.034	47.353
3 ans et plus	115.782	121.359	115.247	122.501
Répartition géographique				
Région de Bruxelles-Capitale	61.144	64.719	61.693	66.301
Région flamande	147.559	159.142	146.158	156.992
Anvers	45.805	49.605	45.505	48.854
Limbourg	24.437	26.892	24.208	27.095
Flandre orientale	34.941	36.435	34.811	36.399
Brabant flamand	18.967	21.008	18.876	20.267
Flandre occidentale	23.409	25.202	22.758	24.377
Région wallonne	189.606	202.210	187.892	203.248
Brabant wallon	12.223	13.463	12.052	13.652
Hainaut	86.793	91.330	86.123	91.675
Liège	59.371	64.212	58.997	64.519
Luxembourg	7.907	8.587	7.876	8.784
Namur	23.310	24.616	22.842	24.616

(1) En vertu de l'A.R. du 29.12.1984 (M.B. du 18.01.1985), certains chômeurs âgés peuvent être dispensés, à leur demande, de l'inscription comme demandeur d'emploi sans perdre le bénéfice des allocations de chômage. À partir du mois d'avril 1985, ces chômeurs complets indemnifiés, n'étant plus inscrits comme demandeurs d'emploi, ne sont pas repris statistiquement parmi les autres chômeurs complets indemnifiés, mais renseignés dans la rubrique ci-dessous "chômeurs complets indemnifiés, âgés, devenus non demandeurs d'emploi".

(2) Taux établis avec les seuls chômeurs complets indemnifiés.

(3) Taux établis suivant concept C.E. : chômeurs complets indemnifiés + les demandeurs d'emploi inscrits obligatoirement (inoccupés seuls) + les demandeurs d'emploi inscrits librement (inoccupés) (* taux calculés par l'I.N.S.).

Chômage

Autres demandeurs d'emploi (1)

	Situation au			
	28/02/2003	29/02/2004	31/03/2003	31/03/2004
Demandeurs inscrits obligatoirement occupés à temps partiel				
Total	63.673	78.033	67.385	78.833
Hommes	18.556	20.631	19.048	20.801
Femmes	45.117	57.402	48.337	58.032
Demandeurs inscrits obligatoirement inoccupés				
Total	80.259	89.229	76.323	83.414
Hommes	38.323	43.045	36.491	39.953
Femmes	41.936	46.184	39.832	43.461
Demandeurs inoccupés inscrits librement				
Total	38.441	45.554	37.867	45.377
Hommes	19.145	22.119	18.925	21.966
Femmes	19.296	23.435	18.942	23.411

Prépension conventionnelle - fin février 2004 (2)

	Total	Hommes	Femmes
Belgique	111.725	94.822	16.903
Région de Bruxelles-Capitale	4.712	3.298	1.414
Région flamande	74.725	64.123	10.602
Région wallonne	32.288	27.401	4.887

Nombre de paiements effectués en interruption de carrière professionnelle (3) février 2004

Secteur	Belgique	Région de		
		Bruxelles- Capitale	Région flamande	Région wallonne
Total				
Total	102.686	4.121	71.434	27.131
Hommes	17.968	633	13.309	4.026
Femmes	84.718	3.488	58.125	23.105
Secteur privé				
Total	41.574	1.809	30.996	8.769
Hommes	7.989	289	6.388	1.312
Femmes	33.585	1.520	24.608	7.457
Secteur public				
Total	61.112	2.312	40.438	18.362
Hommes	9.979	344	6.921	2.714
Femmes	51.133	1.968	33.517	15.648

Chômage

Nombre de paiements effectués dans le cadre du crédit temps dans le secteur privé - février 2004 (1)(4)

	Belgique	Région de Bruxelles- Capitale	Région flamande	Région wallonne
Total				
Total	67.322	3.593	48.572	15.157
Hommes	26.370	1.310	19.872	5.188
Femmes	40.952	2.283	28.700	9.969
Crédit temps				
Total	19.950	1.326	13.443	5.181
Hommes	4.395	403	2.982	1010
Femmes	15.555	923	10.461	4.171
Diminution de carrière de 1/5^{ème}				
Total	17.906	708	13.695	3.503
Hommes	4.325	195	3.306	824
Femmes	13.581	513	10.389	2.679
Réduction de prestation des travailleurs de 50 ans et plus				
Total	29.466	1.559	21.434	6.473
Hommes	17.650	712	13.584	3.354
Femmes	11.816	847	7.850	3.119

Chômage partiel global (5)

	Situation au			
	31/01/2003	31/01/2004	28/02/2003	29/02/2004
Moyenne journalière du nombre de chômeurs partiels	55.408	52.471	71.834	63.447

Autres catégories (6)

	Situation au	
	29/02/2004	31/03/2004
Chômeurs complets indemnisés, âgés, devenus non demandeurs d'emploi		
Total	160.343	159.816
Hommes	83.491	83.034
Femmes	76.852	76.782
Chômeurs qui ne sont plus inscrits comme demandeurs d'emploi pour raisons sociales et familiales (2)		
Total	3.673	3.476
Hommes	118	115
Femmes	3.555	3.361
Chômeurs complets indemnisés dispensés pour reprise d'études		
Total	12.089	12.020
Hommes	5.389	5.350
Femmes	6.700	6.670

(1) En vigueur à partir de janvier 2002.

(2) Les chômeurs complets peuvent être, à leur demande, dispensés d'inscription comme demandeurs d'emploi et du contrôle communal pour des raisons sociales et familiales. La période de dispense est de 6 mois (au moins) à 12 mois (au plus) et est considérée comme une période d'interruption du chômage en cours. Cette période peut, dans certaines conditions, être prolongée, mais ne peut excéder 60 mois.

Source : Office national de l'Emploi.

Tableaux E(4), F(5), G(6).

Economie et finances
Indicateurs conjoncturels

Calendrier de diffusion des indicateurs de l'INS

Les indices sont disponibles le jour indiqué à 0 heure sur notre site <http://statbel.fgov.be>

Disponible le	Indicateur	Période de référence	Périodicité
MAI 2004			
6	Indices du commerce de détail	janvier 2004	mensuel
6	Indices des salariés	février 2004	mensuel
6	Indices des heures travaillées	février 2004	mensuel
13	Indices de la production	mars 2004	mensuel
13	Faillites	avril 2004	mensuel
20	Indices des entrées des commandes	mars 2004	mensuel
20	Statistique du tourisme et de l'hôtellerie	janvier 2004	mensuel
27	Indices des prix à la production	avril 2004	mensuel
27	Permis de bâtir	mars 2004	mensuel
27	Indices du chiffre d'affaires (PRODCOM)	mars 2004	mensuel
27	Indices des prix à la consommation(*)	mai 2004	mensuel
27	Indices du chiffre d'affaires (TVA)	mars 2004	mensuel
27	Indices des investissements (TVA)	mars 2004	mensuel
27	Indices du commerce de détail	février 2004	mensuel
JUIN 2004			
3	Indices des salariés	mars 2004	mensuel
3	Indices des heures travaillées	mars 2004	mensuel
3	Indices de la masse salariale	1 ^{er} trimestre 2004	trimestriel
3	Indice des salaires horaires	avril 2004	trimestriel
10	Indices de la production	avril 2004	mensuel
10	Faillites	mai 2004	mensuel
17	Indices des entrées des commandes	avril 2004	mensuel
17	Statistique du tourisme et de l'hôtellerie	février 2004	mensuel
24	Permis de bâtir	avril 2004	mensuel
24	Indices du chiffre d'affaires (PRODCOM)	avril 2004	mensuel
24	Indices des prix à la production	mai 2004	mensuel
24	Indices du chiffre d'affaires (TVA)	avril 2004	mensuel
24	Indices des investissements (TVA)	avril 2004	mensuel

(*)Disponibles à 12h00, après la réunion de la Commission de l'Indice.

Ce calendrier peut être également envoyé séparément, sur demande

(Tel. 02/548.68.63 - 63.66 - Fax. 02/548.63.67)

Indicateurs conjoncturels – Communiqué de presse

Février 2004* : chiffre d'affaires industries extractives et manufacturières + 0,1%

Statu quo du chiffre d'affaires depuis deux ans déjà

Comparé aux trois mois précédents, l'indice désaisonnalisé du **chiffre d'affaires** des industries extractives et manufacturières (sur base de l'enquête Prodcum) pour la Belgique des trois derniers mois a augmenté de 0,1%.

La **tendance** des trois derniers mois comparés aux trois mois précédents montre une baisse (-0,3%) pour le Royaume. Au niveau régional, le chiffre d'affaires de la Flandre a augmenté de 0,2%, en Wallonie on constate une augmentation de 0,0%.

Une répartition selon le type de produits donne +2,2% pour les biens intermédiaires, -5,3% pour les biens d'investissement, -3,2% pour les biens de consommation durables et -1,1% pour les biens de consommation non durables.

Prochain communiqué de presse : **27/05/2004**

*

* *

Reproduction autorisée moyennant indication de la source.

Sur la page suivante, vous trouverez les tableaux et graphiques annexes.

Plus d'informations sur la conjoncture !

⇒ pour une vue globale de la conjoncture en Belgique et en Europe, consultez le portail conjoncturel de l'INS (en 4 langues) :

<http://statbel.fgov.be/indicators>

⇒ Tous les renseignements méthodologiques peuvent être obtenus auprès l'Unité Conjoncture.

⇒ Il est possible d'obtenir des données sur le chiffre d'affaires plus détaillées (par sous-secteur, par région) ou traitées de façon plus approfondie (par ex : désaisonnalisées), soit ponctuellement soit en s'abonnant.

⇒ En plus des indices du chiffre d'affaires, nous calculons beaucoup d'autres indicateurs : indices des heures travaillées, nouvelles commandes, masse salariale, nombre d'employés, production, prix à la production, coût de matériaux, permit de bâtir, ...

**(hausse en % au cours des trois derniers mois, jusqu'à février 2004 compris, par rapport au trimestre précédent, valeurs corrigées des variations saisonnières)*

Indicateurs conjoncturels – Communiqué de presse

Chiffre d'affaires

Indices bruts (2000=100)
Valeur des biens et services vendus

Indices par jour ouvrable

Compte tenu de la durée et de la composition inégales des mois

Indices désaisonnalisés
Après élimination des variations saisonnières

	Jan	Fév	Mars	Avril	Mai	Jun	Juil	Août	Sept	Oct	Nov	Déc	Année
Industries extractives et manufacturières													
Indices bruts													
2002	98,3	97,7	106,3	102,3	106,6	108,1	93,8	88,2	108,9	114,2	102,5	94,2	101,7
2003	97,4	98,5	106,5	102,9	97,1	103,7	93,4	85,8	108,6	110,2	101,2	101,2	100,5
2004	96,9	100,8											
Indices par jour ouvrable													
2002	97,3	96,7	105,3	101,3	105,7	107,1	92,8	87,3	107,9	113,1	101,6	93,2	100,8
2003	96,4	97,5	105,6	101,9	96,1	102,7	92,4	84,9	107,5	109,2	100,3	100,2	99,6
2004	95,9	99,8											
Indices désaisonnalisés													
2002	101,2	100,9	101,7	100,6	104,0	102,2	101,6	101,5	102,5	101,9	102,9	99,9	101,7
2003	100,5	101,4	101,4	101,7	98,7	100,3	102,8	101,2	100,3	99,6	101,0	100,9	100,8
2004	100,0	100,2											

Tendance
Industries extractives et manufacturières; après élimination des variations saisonnières et accidentelles

Indices bruts:

—

Tendance :

◆

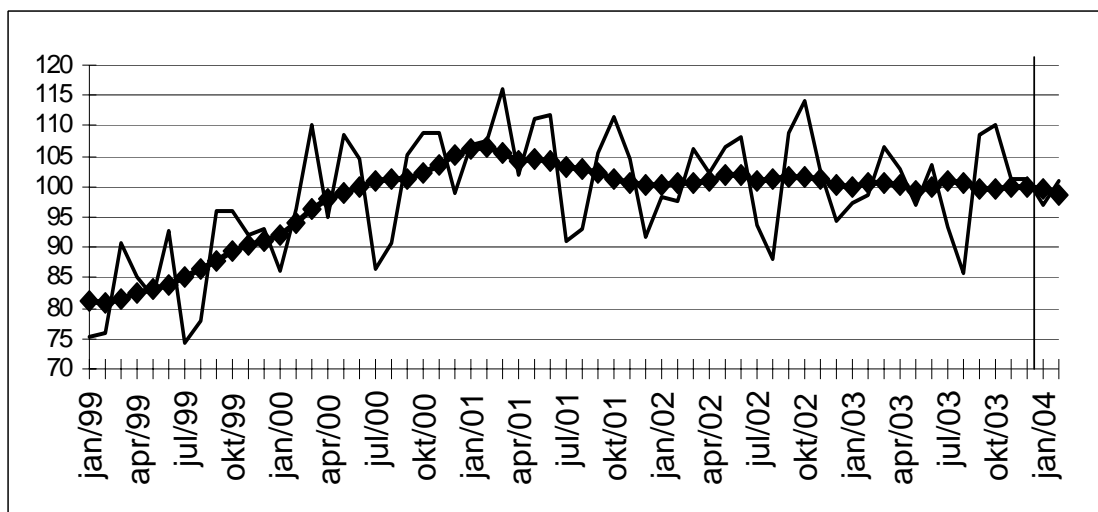

Evolution de la tendance
Comparaison des trois derniers mois avec les trois mois précédents

◆◆ > 2.5%

◆ 0.5% à 2.5%

→ -0.5% à 0.5%

▲ -2.5% à -0.5%

▲▲ < -2.5%

Branches d'activité / Grands regroupements industriels	Belgique	Flandre	Wallonie	Bruxelles
Industries extractives et manufacturières	→	→	→	◆
Biens intermédiaires Industrie	◆	◆	▲	◆◆
Biens d'investissement	◆◆	◆◆	◆	◆◆
Biens de consommation durables	◆◆	◆◆	◆◆	
Biens de consommation non-durables	◆	→	◆◆	◆◆
Industries extractives	◆	◆◆	◆	
Industries agricoles et alimentaires	◆	◆	◆◆	◆◆
Papier et carton; édition et imprimerie	→	→	◆	◆
Industrie chimique, du caoutchouc et des plastiques	→	◆	◆◆	→
Fabrications métalliques	◆	◆	◆	◆◆
Cokéfaction, raffinage et industries nucléaires	◆	◆	◆◆	
Produits minéraux non métalliques	◆	◆	◆◆	◆◆
Métallurgie	◆◆	◆◆	◆◆	◆◆
Meubles	◆◆	◆◆	◆◆	

Indicateurs conjoncturels – Permis de bâtir

Février 2004* : Permis de bâtir logements neufs +6,9%

L'indice dessaisonnalisé du nombre de permis de bâtir octroyés pour des **logements neufs destinés à des ménages privés** montre une hausse de 6,9%. Une ventilation d'après le type de logement donne une hausse de 8,3% pour les **maisons uni familiales** et augmente de 26,0% pour les **appartements**. Le volume de la **construction neuve non-résidentielle** augmente de 32,1%.

Pour la **rénovation de bâtiments résidentiels**, on note une augmentation de 3,4% des permis octroyés.

L'évolution de la **tendance** des trois derniers mois par rapport aux trois mois précédents est de +4,0% pour les **logements neufs destinés à des ménages privés** (+5,6% pour les **maisons uni familiales** et +10,8% pour les **appartements**) et de +18,3% pour le volume de la **construction neuve non résidentielle**. Pour la **rénovation de bâtiments résidentiels**, l'évolution est de +2,5%.

Prochain communiqué de presse : **27/05/2004**

Sur la page suivante, vous trouverez les tableaux et graphiques annexes.

*

* *

Il est obligatoire d'indiquer la source.

Plus d'informations sur la conjoncture !

⇒ pour une vue globale de la conjoncture en Belgique et en Europe, consultez le portail conjoncturel de l'INS (en 4 langues) sur Internet :

<http://statbel.fgov.be/indicators>

⇒ Tous les renseignements méthodologiques au sujet des chiffres peuvent être obtenus l'Unité Conjoncture.

⇒ Il est possible d'obtenir des données sur les permis de bâtir plus détaillées (par sous-secteur, par région) ou traitées de façon plus approfondie (par ex : désaisonnalisées), ponctuellement ou mensuellement (sur base d'abonnement).

⇒ En plus d'indices des permis de bâtir, nous disposons de beaucoup d'autres indicateurs : indices de la production, nouvelles commandes, masse salariale, nombre d'employés, heures prestées, prix à la production, chiffre d'affaires, coût de matériaux, ...

**(hausse en % au cours des trois derniers mois, jusqu'à février 2004 compris, par rapport au trimestre précédent, valeurs corrigées des variations saisonnières)*

Indicateurs conjoncturels – Permis de bâtir

Permis de bâtir

**Indices bruts
(2000=100)**
Permis de bâtir

	Jan	Fév	Mars	Avril	Mai	Juin	Juil	Août	Sept	Oct	Nov	Déc	Année
Bâtiments d'habitation (nombre de nouveaux bâtiments)													
2003	86,6	84,0	103,1	104,6	95,6	103,9	103,0	85,3	103,8	94,7	80,7	106,2	96,0
2004	103,1	95,3											
Bâtiments d'habitation (nombre de nouveaux logements)													
2003	93,2	90,2	110,3	118,0	98,8	116,6	106,7	104,3	112,1	105,6	91,2	126,0	106,1
2004	134,2	108,2											
Bâtiments d'habitation (nombre de bâtiments renovés)													
2003	87,6	95,4	112,5	119,5	121,5	127,3	124,7	111,7	121,5	108,3	97,3	112,9	111,7
2004	103,7	106,8											
Bâtiments non résidentiels (volume des nouveaux bâtiments)													
2003	45,7	68,9	56,5	54,8	48,7	77,9	55,1	41,1	94,6	60,1	65,9	71,7	61,8
2004	95,6	93,3											

Tendance

Après élimination
des variations
saisonnnières et
accidentelles

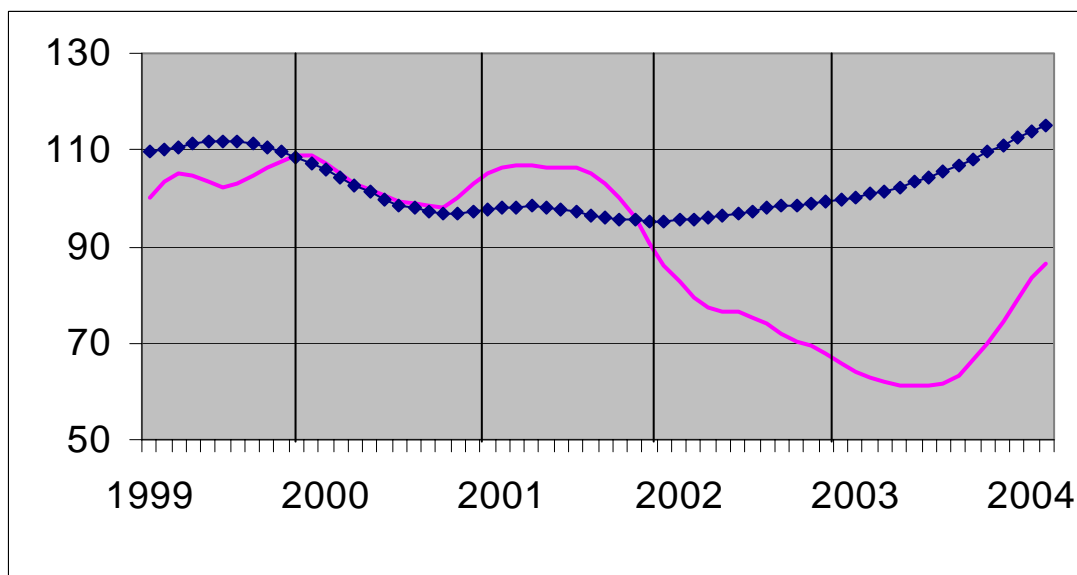

Volume des
bâtiments non
résidentiels

Nombre de
logements



Evolution de la tendance

Comparaison des
trois derniers mois
avec les trois mois
précédents

↗↗ > 5%
↗ 1% à 5%
→ -1% à 1%
↘ -5% à -1%
↘↘ < -5%

BE : Belgique
VL : Flandre
WA : Wallonie
BR : Bruxelles

Evolution de la tendance	BE	VL	WA	BR
Nombre de nouveaux logements	↗	↗↗	→	↗↗
Nombre de nouveaux bâtiments	↗	↗↗	↗	↘
Nombre de nouveaux bâtiments avec un logement	↗↗	↗↗	→	↘↘
Nombre d'appartements	↗↗	↗↗	↗	→
Bâtiments d'habitation - surface habitable	↗↗	↗↗	→	↗↗
Nombre de nouveaux bâtiments non résidentiels	↗↗	↘	↘	↗
Bâtiments non résidentiels - Volume	↗↗	↗↗	↘↘	↘↘
Nombre de bâtiments résidentiels renovés	↗	↗	↗	↗
Nombre de bâtiments non résidentiels renovés	↗	↗	↗	↘

Indicateurs conjoncturels – Communiqué de presse

Février 2004* : Chiffre d'affaires (TVA) + 3,5%

Les indices désaisonnalisés du chiffre d'affaires de l'agriculture, de l'industrie et des services en Belgique (sur base des déclarations à la TVA) a augmenté de 3,5% en février 2004.

Le chiffre d'affaires de l'industrie et de la construction a diminué de 0,9%, le commerce et les services montrent une augmentation de 3,8%.

Au niveau régional, le chiffre d'affaires a augmenté de 4,3% en Flandre, en Wallonie on constate une diminution de 0,6% et à Bruxelles l'indice du chiffre d'affaires a monté de 8,2%.

Prochain communiqué de presse : **27/05/2004**

*
* *

Reproduction autorisée moyennant indication de la source.

Sur la page suivante, vous trouverez les tableaux et graphiques annexes.

Plus d'informations sur la conjoncture !

⇒ pour une vue globale de la conjoncture en Belgique et en Europe, consultez le portail conjoncturel de l'INS (en 4 langues) :

<http://statbel.fgov.be/indicators>

⇒ Tous les renseignements méthodologiques peuvent être obtenus auprès l'Unité Conjoncture.

⇒ Il est possible d'obtenir des données sur le chiffre d'affaires plus détaillées (par sous-secteur, par région) ou traitées de façon plus approfondie (par ex : désaisonnalisées), soit ponctuellement soit en s'abonnant.

⇒ En plus des indices du chiffre d'affaires, nous calculons beaucoup d'autres indicateurs : production, indices des heures travaillées, nouvelles commandes, masse salariale, nombre d'employés, coût de matériaux, prix à la production, permis de bâtir, chiffre d'affaires,

**(hausse en % au cours des trois derniers mois, jusqu'à février 2004 compris, par rapport au trimestre précédent, valeurs corrigées des variations saisonnières)*

Indicateurs conjoncturels – Communiqué de presse

Chiffre d'affaires (TVA)

Indices bruts (2000=100), chiffres d'affaires en valeur sur base des déclarations à la TVA, non déflatés

	Jan	Fév	Mars	Avril	Mai	Juin	Juil	Août	Sept	Oct	Nov	Déc	Année
Agriculture, de l'industrie et des services													
2003	110,2	105,3	119,7	116,8	111,7	122,8	105,6	96,5	123,3	122,4	107,2	123,8	113,8
2004	115,1	108,2											
Industrie et construction													
2003	103,2	102,0	115,2	109,8	105,9	114,2	94,1	88,0	111,5	112,6	100,7	106,6	105,3
2004	96,9	97,6											
Services													
2003	113,5	107,3	122,6	121,1	115,2	128,2	112,6	101,5	130,4	128,4	111,2	134,1	118,8
2004	126,1	114,4											

Indices désaisonnalisées (2000=100), après élimination des variations saisonnières

	Jan	Fév	Mars	Avril	Mai	Juin	Juil	Août	Sept	Oct	Nov	Déc	Année
Agriculture, de l'industrie et des services													
2003	115,8	112,8	113,7	115,2	111,9	116,9	115,5	113,1	115,0	115,0	110,4	110,5	113,8
2004	123,8	118,0											
Industrie et construction													
2003	106,3	107,7	109,9	108,4	107,5	108,3	104,8	102,5	103,9	103,6	101,9	101,5	105,5
2004	102,3	102,6											
Services													
2003	116,7	116,9	115,9	117,8	118,3	119,6	119,4	119,8	121,5	119,6	119,4	121,0	118,8
2004	126,5	126,8											

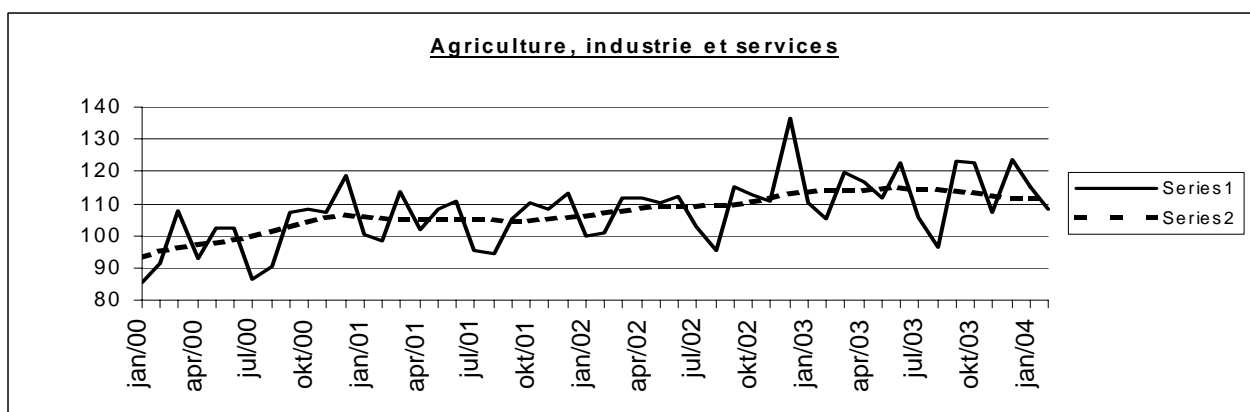

Tendance (2000=100), répartition par région

Après élimination des variations saisonnières et accidentelles

Comparaison des trois derniers mois avec les trois mois précédents

	Belgique	Flandre	Wallonie	Bruxelles	Légende	
					↗ ↗	> 2.5%
Agriculture, industrie et services	↘	↘	↘	↗ ↗	↘	van 0.5% tot 2.5%
Industrie et construction	↘	↗	→	↘ ↘	→	van -0.5% tot 0.5%
Services	↗ ↗	→	↘	↘	↘	van -2.5% tot -0.5%
					↘ ↘	< -2.5%

	Agriculture, industrie et services	Industrie et construction	Services
Tous les marchés	↘	↘	↗ ↗
Marché intérieur	→	↘	↘
Marchés extérieurs	↗ ↗	→	↗ ↗
Union Européenne	→	↘	↘
Hors de l'Union Européenne	→	↘	↗ ↗

Indicateurs conjoncturels – Communiqué de presse

Février 2004* : Investissements + 1,8%

Les indices désaisonnalisés des investissements de l'agriculture, de l'industrie et des services en Belgique (sur base des déclarations à la TVA) ont augmenté de 1,8% en février 2004.

Les investissements de l'industrie et de la construction ont diminué de 10,4%, le commerce et les services montrent une augmentation de 17,3%.

Au niveau régional, les investissements ont augmenté de 4,5% en Flandre, en Wallonie on constate une diminution de 5,8% et à Bruxelles l'indice des investissements a monté de 0,5%.

Prochain communiqué de presse : **27/05/2004**

*
* *

Reproduction autorisée moyennant indication de la source.

Sur la page suivante, vous trouverez les tableaux et graphiques annexes.

Plus d'informations sur la conjoncture !

⇒ pour une vue globale de la conjoncture en Belgique et en Europe, consultez le portail conjoncturel de l'INS (en 4 langues) :

<http://statbel.fgov.be/indicators>

⇒ Tous les renseignements méthodologiques peuvent être obtenus auprès l'Unité Conjoncture.

⇒ Il est possible d'obtenir des données sur les investissements plus détaillées (par sous-secteur, par région) ou traitées de façon plus approfondie (par ex : désaisonnalisées), soit ponctuellement soit en s'abonnant.

⇒ En plus des indices des investissements, nous calculons beaucoup d'autres indicateurs : production, indices des heures travaillées, nouvelles commandes, masse salariale, nombre d'employés, coût de matériaux, prix à la production, permis de bâtir, chiffre d'affaires,

**(hausse en % au cours des trois derniers mois, jusqu'à février 2004 compris, par rapport au trimestre précédent, valeurs corrigées des variations saisonnières)*

Indicateurs conjoncturels – Communiqué de presse

Investissements

Indices bruts (2000=100), investissements en valeur sur base des déclarations à la TVA, non déflatés

	Jan	Fév	Mars	Avril	Mai	Juin	Juil	Août	Sept	Oct	Nov	Déc	Année
Agriculture, de l'industrie et des services													
2003	78,1	76,0	103,5	92,0	90,6	117,1	80,6	78,0	98,5	98,7	88,2	158,5	96,7
2004	79,4	82,6											
Industrie et construction													
2003	66,0	72,9	81,2	78,5	77,3	101,1	74,2	78,1	99,7	110,9	76,7	136,0	87,7
2004	70,7	61,2											
Services													
2003	85,2	77,1	116,6	100,2	98,7	126,0	84,7	77,5	96,8	91,2	95,6	173,1	101,9
2004	84,8	96,4											

Indices désaisonnalisés (2000=100), après élimination des variations saisonnières

	Jan	Fév	Mars	Avril	Mai	Juin	Juil	Août	Sept	Oct	Nov	Déc	Année
Agriculture, de l'industrie et des services													
2003	97,9	97,6	99,5	99,2	98,4	99,7	96,5	97,4	97,9	97,3	94,8	96,8	97,7
2004	98,5	99,8											
Industrie et construction													
2003	84,8	87,4	85,5	85,1	87,4	91,7	88,0	88,6	91,6	109,5	76,3	77,2	87,8
2004	87,4	83,9											
Services													
2003	103,0	97,3	108,5	108,2	104,9	109,6	99,9	103,3	105,9	100,4	76,0	110,4	102,3
2004	105,5	115,2											

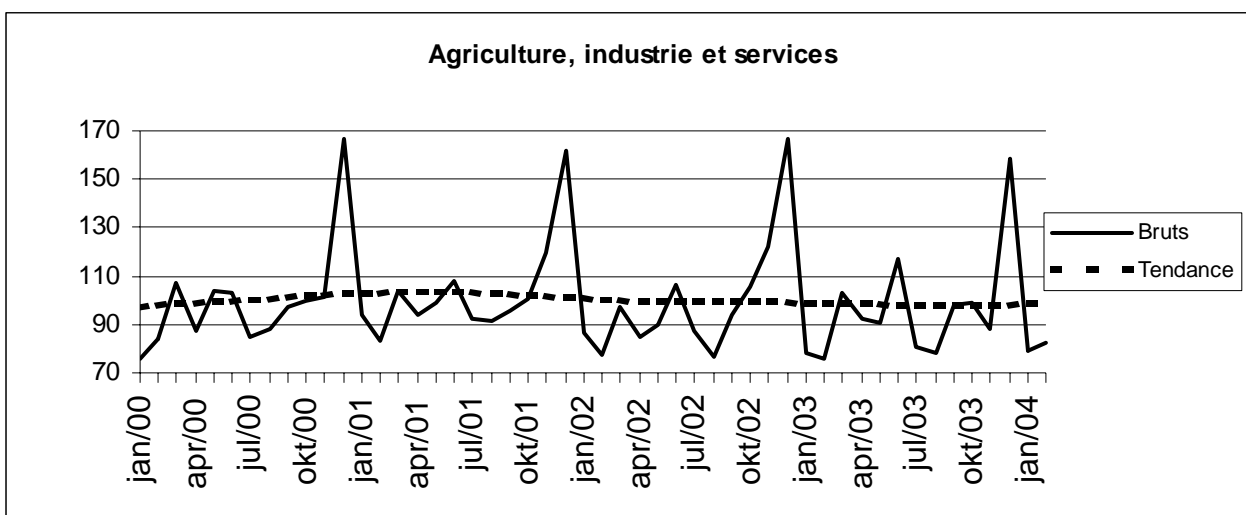

Tendance (2000=100), répartition par région									
Après élimination des variations saisonnières et accidentelles.									
Comparaison des trois derniers mois avec les trois mois précédents.									
	Belgique	Flandre	Wallonie	Bruxelles	Legende				
Agriculture, de l'industrie et des services	↗	↗	→	↗					
Industrie et construction	↘	→	↘	↘					
Biens intermédiaires, à l'exclusion de l'énergie	→	↗	↗	↗	↗	↗	> 2.5%		
Biens d'investissement	↘	↘	↗	↘	↗	van 0.5% tot 2.5%			
Biens de consommation durables	↘	↘	→	↘	→	van -0.5% tot 0.5%			
Biens de consommation non durables	↗	↘	↗	↘	↘	van -2.5% tot -0.5%			
Energie	↗	↗	↗	↘	↘	< -2.5%			
Métallurgie et travail des métaux	↘	↘	↘	↗					
Industrie chimique	↗	↘	↗	↗					
Construction	→	↗	→	↗					
Services	↗	↗	↗	↗					
Commerce	→	↗	↘	↗					

Indicateurs conjoncturels

Indices des prix à la consommation

	Indice général			Indice santé		Produits alimentaires (1)	Produits non alimentaires		Loyer
	Base			Base			services		
	1996 = 100	1988 = 100	1981 = 100	1996 = 100	1988 = 100				
							Base 1981 = 100		
1986	79,24	97,25	131,56	-	-	134,44	129,00	132,38	134,96
1987	80,47	98,76	133,60	-	-	133,90	130,43	136,52	140,72
1988	81,40	99,91	135,15	-	-	133,88	131,91	138,59	145,85
1989	83,93	103,01	139,35	-	-	138,07	136,37	142,14	151,24
1990	86,82	106,56	144,16	-	-	143,18	141,17	146,69	156,08
							Base 1988 = 100		
1991	89,62	109,99	148,79	-	-	108,88	110,20	110,46	109,49
1992	91,79	112,66	152,40	-	-	108,75	111,86	115,07	115,93
1993	94,32	115,76	156,60	-	-	107,89	115,20	119,45	122,05
1994	96,56	118,51	160,32	96,83	116,75	109,82	117,57	122,52	127,61
1995	97,98	120,25	162,67	98,34	118,57	111,15	118,52	124,99	131,29
1996	100,00	122,73	166,03	99,97	120,53	111,85	121,34	127,92	134,54
1997	101,63	124,73	168,74	101,29	122,12	114,31	123,16	129,81	136,80
							Base 1996 = 100		
1998	102,60	125,92	170,35	102,58	123,68	104,08	101,04	103,85	102,87
1999	103,75	127,33	172,25	103,54	124,84	104,29	102,30	105,48	104,34
2000	106,39	130,57	176,64	105,49	127,19	105,19	106,26	107,60	105,85
2001	109,02	133,80	181,00	108,38	130,68	109,64	108,08	110,24	107,87
2002	110,81	136,00	183,98	110,32	133,01	112,05	108,72	113,18	110,52
2003	112,57	138,16	186,91	111,92	134,94	114,33	110,01	115,16	112,97
2002									
Mai	110,89	136,10	184,11	110,35	133,05	112,92	108,78	112,73	110,39
Juin	110,58	135,71	183,60	110,09	132,74	111,89	108,34	113,12	110,46
Juillet	110,94	136,16	184,19	110,44	133,16	111,99	108,64	113,77	110,67
Août	110,91	136,12	184,14	110,39	133,10	111,51	108,68	113,93	110,89
Septembre	111,22	136,50	184,66	110,62	133,37	112,33	109,31	113,41	110,98
Octobre	111,09	136,34	184,44	110,43	133,15	112,04	109,65	112,62	111,12
Novembre	111,00	136,23	184,29	110,46	133,18	112,09	109,07	113,12	111,33
Décembre	111,06	136,30	184,39	110,55	133,29	111,41	109,18	113,65	111,43
2003									
Janvier	111,55	136,91	185,21	110,94	133,76	112,61	109,71	113,55	111,87
Février	112,32	137,85	186,48	111,56	134,51	113,14	110,68	114,28	112,22
Mars	112,64	138,24	187,02	111,82	134,82	113,65	111,09	114,31	112,47
Avril	112,36	137,90	186,55	111,73	134,71	114,26	109,64	115,09	112,64
Mai	112,04	137,51	186,02	111,57	134,52	114,40	109,08	114,73	112,84
Juin	112,37	137,91	186,57	111,85	134,86	114,93	109,27	115,13	113,03
Juillet	112,59	138,18	186,93	112,06	135,11	114,86	109,41	115,74	113,09
Août	112,89	138,55	187,43	112,20	135,28	114,95	109,99	115,78	113,27
Septembre	113,22	138,95	187,98	112,47	135,61	116,17	110,35	115,42	113,44
Octobre	112,85	138,50	187,36	112,15	135,22	114,60	110,25	115,44	113,51
Novembre	113,06	138,76	187,71	112,36	135,47	114,62	110,33	116,00	113,66
Décembre	112,99	138,67	187,60	112,32	135,42	113,82	110,29	116,44	113,62
2004									
Janvier	113,32	139,08	188,15	112,67	135,85	115,02	110,45	116,38	114,01
Février	113,74	139,59	188,84	113,02	136,27	115,18	110,75	117,17	114,55
Mars	113,91	139,80	189,12	113,05	136,30	115,59	111,15	116,75	114,77
Avril	114,52	140,55	190,14	113,50	136,85	116,60	111,56	117,50	114,87

(1) Boissons comprises.

Source : Service de l'Indice du SPF Economie, P.M.E., Classes moyennes et Energie.

Industrie et construction

Industrie

Alcools - Tabac

Production d'alcool; nombre de vignettes fournies et montant des droits d'accises pour les tabacs fabriqués

	Alcools		Tabacs				
	à 100°, température 20° C	Nbre de vignettes fournies			Montant des droits d'accises correspondants au vignettes délivrées		
		Cigares et cigarillos	Cigarettes	Tabac à fumer, à priser, ...	Cigares et cigarillos	Cigarettes	Tabac à fumer, à priser, ...
		L	x 1 000	x 1 000	x 1 000	€	€
2002 Décembre	66 485	732	49 254	8 977	228 752	101 689 889	12 816 813
2003 Janvier	94 825	3 999	58 997	17 435	712 060	123 556 194	25 099 286
Février	41 403	1 613	55 191	16 952	350 070	116 568 661	24 128 513
Mars	98 568	1 474	54 378	11 415	332 868	118 049 163	16 601 423
Avril	58 852	3 105	55 308	13 882	555 630	121 173 122	20 430 979
Mai	27 527	4 721	53 695	12 673	811 979	118 350 077	18 395 966
Juin	16 427	2 088	49 744	8 988	486 397	109 584 704	13 395 499
Juillet	35 511	3 000	49 133	8 997	504 259	108 775 567	13 084 762
Août	34 522	1 608	46 103	7 207	321 773	100 863 346	11 163 312
Septembre	66 609	6 159	54 205	11 256	971 506	118 525 197	17 081 412
Octobre	63 120	1 619	54 440	11 591	411 552	120 686 072	16 651 142
Novembre	24 725	4 319	52 408	11 647	749 478	113 066 702	18 886 874
Décembre	63 659	1 192	55 403	12 216	286 610	126 448 018	19 363 552

NON-PRODCOM - Gaz

Gaz (en 1 000 m³) (1)

	Cokeries: production totale destinée aux fournitures industrielles directes	Importation	Exportation	Total disponible
1997	31 007	1 306 425	63 019	1 274 413
1998	31 614	1 442 161	71 813	1 401 962
1999	31 508	1 593 779	121 227	1 504 060
2000	30 012	1 814 082	241 678	1 602 416
2001	28 547	1 521 082	72 887	1 476 742
2002	28 317	1 634 576	153 352	1 509 541
2002 Décembre	24 568	2 259 848	182 937	2 101 479
2003 Janvier	24 444	2 125 239	240 883	1 908 800
Février	18 994	2 097 984	180 155	1 936 823
Mars	24 901	2 100 984	187 096	1 938 789
Avril	25 174	1 314 993	165 760	1 174 407
Mai	27 662	1 423 562	144 538	1 306 686
Juin	25 587	1 165 106	127 888	1 062 805
Juillet	30 270	1 268 530	140 801	1 157 999
Août	27 373	1 122 537	114 370	1 035 540
Septembre	13 884	1 087 647	103 077	998 454
Octobre	30 387	1 695 595	149 470	1 576 512
Novembre	26 830	1 859 867	192 392	1 694 305
Décembre	26 372	2 040 911	168 708	1 898 575

NON-PRODCOM - Pétrole

Industrie des dérivés du pétrole: production des raffineries (en tonnes métriques)

	Mise en oeuvre de pétrole brut	Essences auto	Pétrole et carburéacteur type pétrole	Gas-oil	Fuel-oil résiduel	Gaz de pétrole	Bitumes	Essences spéciales et white-spirit
2001	2 671 278	457 778	168 802	1 064 780	584 561	109 088	34 436	9 369
2002	2 794 783	481 274	178 819	1 038 642	633 622	111 618	36 140	10 440
2002 Décembre	3 010 083	458 518	115 129	1 127 461	752 768	106 209	40 022	7 463
2003 Janvier	2 988 345	506 029	202 324	1 102 662	703 494	109 350	- 22 050	7 827
Février	2 682 034	444 014	153 044	950 390	628 148	92 846	- 6 648	9 401
Mars	3 389 733	501 543	160 747	1 223 541	871 518	119 375	4 381	7 037
Avril	3 278 740	449 993	157 023	1 151 874	782 550	121 045	39 254	13 932
Mai	3 322 162	467 213	207 910	1 192 475	831 223	135 235	28 691	11 518
Juin	2 973 152	532 711	136 619	1 053 275	757 552	115 654	18 814	9 368
Juillet	3 205 563	524 000	173 538	1 124 813	852 416	128 667	38 976	11 977
Août	2 913 575	476 067	171 622	1 009 555	680 537	123 277	64 800	9 270
Septembre	2 761 051	465 281	149 948	972 963	584 362	98 001	64 936	13 273
Octobre	2 906 695	535 450	212 543	1 081 570	673 380	93 376	30 720	13 720
Novembre	2 820 008	461 119	186 392	1 023 556	581 182	90 086	13 093	7 234
Décembre	2 996 709	502 000	198 054	1 126 054	743 116	118 318	57 999	2 947

Industrie des dérivés du pétrole: livraisons à la consommation intérieure (en tonnes métriques)

	Essences auto	Essences avion et carburéacteur type essence	Pétrole et carburéacteur type pétrole	Gas-oil	Fuel-oil résiduel	Lubrifiants	Gaz de pétrole	Paraffines	Bitumes	Essences spéciales et white-spirit
2001	182 142	210	112 394	930 182	145 411	8 640	48 721	1 485	27 882	2 586
2002	173 883	207	112 799	885 932	78 087	7 275	42 079	1 795	24 612	2 481
2002 Décembre	219 930	79	346 540	1 131 330	136 556	5 898	30 413	1 386	10 253	1 453
2003 Janvier	167 659	119	154 462	1 166 405	164 997	7 109	28 071	1 542	9 049	1 989
Février	159 154	186	107 499	1 149 539	111 201	8 393	30 875	1 622	14 792	1 784
Mars	181 333	228	119 702	861 814	154 770	6 093	40 155	1 384	33 448	2 326
Avril	185 028	232	166 413	800 903	162 374	6 926	41 394	1 592	27 570	3 251
Mai	177 535	193	141 679	841 650	209 832	5 919	44 004	1 194	26 589	2 647
Juin	176 218	219	120 874	803 185	110 610	8 499	42 851	1 150	37 152	1 817
Juillet	187 867	321	155 020	939 073	113 731	5 547	42 251	1 142	19 648	2 933
Août	161 583	231	129 269	687 878	145 436	3 985	39 341	974	29 380	2 715
Septembre	141 107	241	108 215	853 695	233 715	7 661	33 649	1 508	43 791	1 980
Octobre	173 593	155	132 404	1 042 105	236 430	10 345	23 607	1 099	32 596	2 001
Novembre	151 071	120	167 006	902 407	322 854	5 521	19 218	1 458	20 391	743
Décembre	242 792	111	122 218	1 287 950	142 588	4 972	32 746	1 413	19 279	1 611

Industrie des dérivés du pétrole : emploi et heures

	Emploi dans les raffineries			Emploi dans les autres services		
	Employés	Ouvriers	Nbre d'heures	Employés	Ouvriers	Nbre d'heures
2001	1 478	535	279 933	2 439	601	445 721
2002	1 461	520	276 947	2 451	689	464 032
2002 Décembre	1 456	513	262 858	2 487	752	461 777
2003 Janvier	1 456	512	304 015	2 696	648	517 859
Février	1 460	514	268 176	2 714	643	483 994
Mars	1 467	514	278 254	2 651	645	488 345
Avril	1 465	512	273 237	2 657	652	501 136
Mai	1 473	518	277 292	2 642	651	479 914
Juin	1 471	517	267 954	2 635	638	473 072
Juillet	1 472	520	265 061	2 637	648	475 435
Août	1 491	521	243 396	2 624	641	437 049
Septembre	1 492	517	280 400	2 609	651	489 717
Octobre	1 496	517	300 165	2 595	645	505 484
Novembre	1 503	504	266 573	2 595	645	450 140
Décembre	1 495	493	275 461	2 575	645	477 448

Services, Commerce et transport

Horeca

Décembre 2003

Arrivées et nuitées dans les hôtels belges et dans les autres formes d'hébergement touristique

En décembre 2003, dans le secteur touristique belge, tant les nuitées (+4,9%) que les arrivées (+2,0%) sont en hausse par rapport au mois de décembre 2002.

Les nuitées passent ainsi de 1.541.370 (chiffres définitifs) en décembre 2002 à 1.571.554 (chiffres provisoires) en décembre 2003.

*
* *

Reproduction autorisée moyennant indication de la source.

Sur la page suivante, vous trouverez les tableaux et graphiques annexes.

Plus d'informations sur la conjoncture !

⇒ pour une vue globale de la conjoncture en Belgique et en Europe, consultez le portail conjoncturel de l'INS (en 4 langues) :

<http://statbel.fgov.be/indicators>

⇒ Tous les renseignements méthodologiques peuvent être obtenus auprès de la personne de contact reprise ci-dessous.

⇒ Il est possible d'obtenir des données sur le tourisme plus détaillées (par sous-secteur, par région) ou traitées de façon plus approfondie (par ex : désaisonnalisées), soit ponctuellement soit en s'abonnant.

⇒ En plus des indices du tourisme, nous calculons beaucoup d'autres indicateurs : indices des heures travaillées, nouvelles commandes, masse salariale, nombre d'employés, production, prix à la production, coût de matériaux, permit de bâtir, chiffre d'affaires, ...

Tourisme – Communiqué de presse

Chiffres bruts

Arrivées et nuitées

	Arrivées			Nuitées		
	Total	Hôtels	Autres	Total	Hôtels	Autres
Belgique	944.147	625.568	312.885	2.392.828	1.210.941	1.169.112
Belges	361.214	175.816	184.841	1.016.798	322.431	711.398
Etrangers	599.126	456.702	119.115	1.350.534	878.165	456.827
Région de Bruxelles-Capitale	224.062	211.392	13.061	388.899	369.035	18.923
Belges	21.955	20.835	1.188	39.271	37.487	2.236
Etrangers	203.325	192.233	12.235	379.632	362.946	16.861
Région flamande	534.228	322.969	201.026	1.467.648	645.988	805.454
Belges	228.001	100.773	128.599	732.206	211.358	529.505
Etrangers	299.260	217.215	67.775	725.138	435.036	292.604
Région wallonne	197.417	105.731	89.953	527.701	177.748	351.039
Belges	110.391	53.603	56.811	307.742	84.431	232.608
Etrangers	89.034	51.225	35.533	238.433	91.544	145.559
- dont Communauté germanophone	10.602	5.619	4.140	33.918	10.909	23.308
Belges	6.968	3.987	3.100	24.080	7.631	17.815
Etrangers	3.044	1.600	1.439	9.142	3.030	5.915

Tendance

Arrivées étrangers; après élimination des variations saisonnières et accidentelles

Indices bruts:

Tendance :

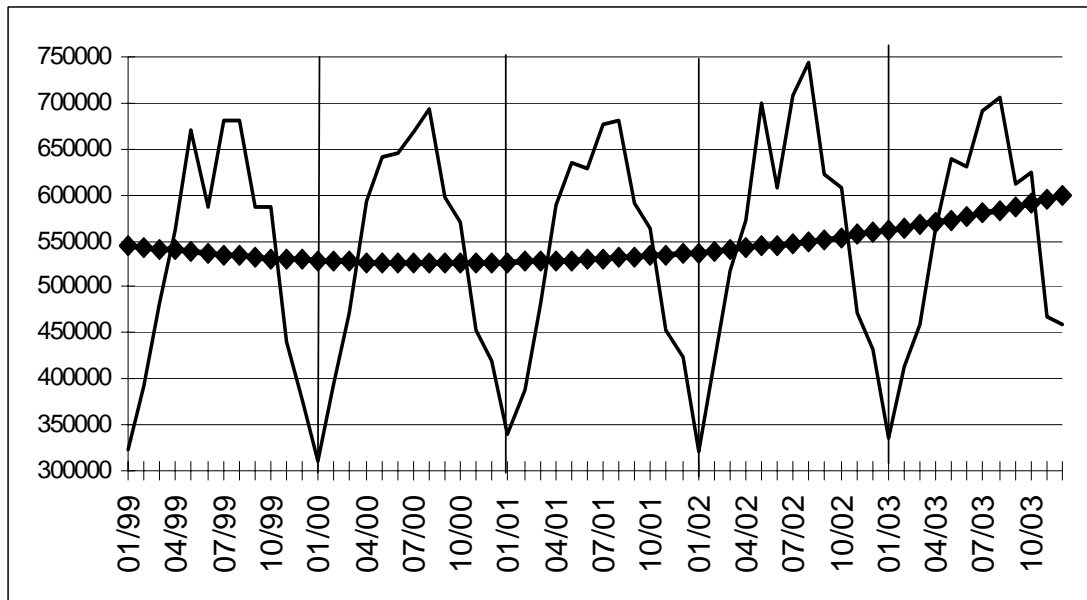

Evolution de la tendance

Comparaison des trois derniers mois avec les trois mois précédents

- ↗↗ > 2.5%
- ↗ 0.5% à 2.5%
- -0.5% à 0.5%
- ↘ -2.5% à -0.5%
- ↘↘ < -2.5%

	Arrivées			Nuitées		
	Total	Hôtels	Autres	Total	Hôtels	Autres
Belgique	↗	↗	↗	→	↗	↘
Belges	→	→	↘	↘↘	↘	↘↘
Etrangers	↗	↗↗	→	↗	↗↗	↘
Région de Bruxelles-Capitale	↗↗	↗↗	→	↗	↗	↘
Belges	↗↗	↗↗	↗↗	↗↗	↗↗	↘
Etrangers	↗↗	↗↗	↗↗	↗↗	↗↗	↘↘
Région flamande	↗	↗	↗	↗	↗	→
Belges	→	↘	↗	→	→	↗
Etrangers	↗	→	↘	↗	↗↗	↘
Région wallonne	↘	→	↘↘	↘↘	↘	↘↘
Belges	↘	→	↘↘	↘↘	↘↘	↗
Etrangers	↗	↘	↘	↘	↘	↘
- dont Communauté germanophone						
germanophone	↗	→	↘↘	→	↗	→
Belges	↘	→	↘	↘↘	↘	↗↗
Etrangers	↘	→	↘↘	↗↗	→	↗

Domaines statistiques

- Généralités
- Territoire et environnement
- Population
- Société
- Économie et finances
- Agriculture et activités assimilées
- Industrie
- Services, commerce et transports

Direction générale Statistique et Information économique
INS • INSTITUT NATIONAL DE STATISTIQUE
B-1000 Bruxelles
tél. 02/548.63.65 - 02/548.63.66
fax 02/548.63.67

<http://statbel.fgov.be>
info@statbel.mineco.fgov.be

5 €*
ISSN 0771 - 0364

I. ECONOMIE ET FINANCES

Indicateurs conjoncturels

Calendrier de diffusion des indicateurs de l'INS.....	5
Indices des salariés et des heures travaillées (base 2000 = 100) - Février 2004	6

II. AGRICULTURE ET ACTIVITES ASSIMILEES

Abattages effectués dans les abattoirs publics et privés durant le mois de novembre 2003	12
--	----

III. SERVICES, COMMERCE ET TRANSPORT

Transport

Évolution des véhicules à moteur mis en circulation - 1998 à avril 2004	16
---	----

Vous pouvez trouver dans cette publication les statistiques **les plus récentes** dans les domaines suivants : Environnement, population, société, économie et finances, agriculture et activités assimilées, industrie, services, commerce et transports.

De plus notre site :: <http://statbel.fgov.be> présente une sélection de statistiques mises à jour quotidiennement.

Les publications peuvent être commandées en effectuant un versement au C.C.P. n° 679-2005886-23 de l'Institut national de statistique à Bruxelles

Pour plus de renseignements :
Statistique et Information économique
Rue de Louvain, 44 - 1000 Bruxelles
Tél. : 02/548.63.65 - Fax : 02/548.63.67

LIEGE

Bd de la Sauvenière, 73-75 - 4000 Liège
Tél. : 04/223.84.10
Fax : 04/222.49.94

GAND

Coupure Rechts, 620 - 9000 Gand
Tél.:09/267.27.27/30/31
Fax : 09/267.27.29

CHARLEROI

Bd Audent 14/5 - 6000 Charleroi
Tél. : 071/27.44.14
Fax : 071/27.44.19

ANVERS

Italiëlei 124, Bus 85 - 2000 Anvers
Tél. : 03/229.07.07
Fax : 03/233.28.30

SIGNES CONVENTIONNELS

Les renseignements ne sont pas disponibles	..
0 ou inférieur à la moitié de l'unité utilisée	-
Chiffres provisoires	(*)
La virgule est employée pour séparer les unités des décimales	

Editeur responsable : Hans D'Hondt.

Droits d'auteurs réservés

La reproduction du contenu de cette publication, qu'elle soit intégrale ou partielle, dans la forme originale ou remaniée, est interdite sauf autorisation écrite de la Direction générale Statistique et Information économique.

L'utilisation du contenu de cette publication, à titre explicatif ou justificatif, dans un article, un compte rendu ou un livre, est autorisée, moyennant indication claire et précise de la source.

Economie et finances
Indicateurs conjoncturels

Calendrier de diffusion des indicateurs de l'INS

Les indices sont disponibles le jour indiqué à 0 heure sur notre site <http://statbel.fgov.be>

Disponible le	Indicateur	Période de référence	Périodicité
MAI 2004			
13	Indices du commerce de détail	janvier 2004	mensuel
13	Indices de la production	mars 2004	mensuel
13	Faillites	avril 2004	mensuel
20	Indices des entrées des commandes	mars 2004	mensuel
20	Statistique du tourisme et de l'hôtellerie	janvier 2004	mensuel
27	Indices des prix à la production	avril 2004	mensuel
27	Permis de bâtir	mars 2004	mensuel
27	Indices du chiffre d'affaires (PRODCOM)	mars 2004	mensuel
27	Indices des prix à la consommation(*)	mai 2004	mensuel
27	Indices du chiffre d'affaires (TVA)	mars 2004	mensuel
27	Indices des investissements (TVA)	mars 2004	mensuel
27	Indices du commerce de détail	février 2004	mensuel
JUIN 2004			
3	Indices des salariés	mars 2004	mensuel
3	Indices des heures travaillées	mars 2004	mensuel
3	Indices de la masse salariale	1 ^{er} trimestre 2004	trimestriel
3	Indice des salaires horaires	avril 2004	trimestriel
10	Indices de la production	avril 2004	mensuel
10	Faillites	mai 2004	mensuel
17	Indices des entrées des commandes	avril 2004	mensuel
17	Statistique du tourisme et de l'hôtellerie	février 2004	mensuel
24	Permis de bâtir	avril 2004	mensuel
24	Indices du chiffre d'affaires (PRODCOM)	avril 2004	mensuel
24	Indices des prix à la production	mai 2004	mensuel
24	Indices du chiffre d'affaires (TVA)	avril 2004	mensuel
24	Indices des investissements (TVA)	avril 2004	mensuel
29	Indices des prix à la consommation(*)	juin 2004	mensuel

(*)Disponibles à 12h00, après la réunion de la Commission de l'Indice.

Ce calendrier peut être également envoyé séparément, sur demande

(Tel. 02/548.68.63 - 63.66 - Fax. 02/548.63.67)

Indicateurs conjoncturels – Communiqué de presse

Février 2004* : salariés de l'industrie - 1,1%, de la construction - 0,5%

Tendance reste à la baisse

Pour la Belgique, le **nombre désaisonnalisé de salariés** dans l'industrie, à l'exclusion de la construction, des trois derniers mois par rapport aux trois mois précédents, a diminué de 1,1% ; dans la construction, la diminution est de 0,5%.

La **tendance** des trois derniers mois dans l'industrie, comparés aux trois mois précédents montre une baisse pour le pays entier (-1,1%). Au niveau régional, le nombre d'employés en Flandre a diminué de 1,1%, en Wallonie on constate une diminution de 0,9%. Une répartition au niveau des secteurs importants donne -0,2% pour la chimie et -1,4% pour les fabrications métalliques. Dans la construction, le nombre de salariés a diminué de 0,6%.

Prochain communiqué de presse : **03/06/2004**

*

* *

Reproduction autorisée moyennant indication de la source.

Sur la page suivante, vous trouverez les tableaux et graphiques annexes.

Plus d'informations sur la conjoncture !

⇒ pour une vue globale de la conjoncture en Belgique et en Europe, consultez le portail conjoncturel de l'INS (en 4 langues) :

<http://statbel.fgov.be/indicators>

⇒ Tous les renseignements méthodologiques peuvent être obtenus auprès l'Unité Conjoncture.

⇒ Il est possible d'obtenir des données sur les heures prestées plus détaillées (par sous-secteur, par région) ou traitées de façon plus approfondie (par ex : désaisonnalisées), soit ponctuellement soit en s'abonnant.

⇒ En plus des indices du nombre d'employés, nous calculons beaucoup d'autres indicateurs : indices de la production, nouvelles commandes, masse salariale, heures travaillées, coût de matériaux, prix à la production, chiffre d'affaires, permis de bâtir, ...

**(hausse en % au cours des trois derniers mois, jusqu'à février 2004 compris, par rapport au trimestre précédent, valeurs corrigées des variations saisonnières)*

Indicateurs conjoncturels – Communiqué de presse



Employés

Indices bruts (2000=100)
Nombre des ouvriers et employés déclarés à l'ONSS

	Jan	Fév	Mars	Avril	Mai	Juin	Juil	Août	Sept	Oct	Nov	Déc	Année
Ensemble de l'industrie, à l'exclusion de la construction													
2003	93,7	93,6	92,9	92,7	93,0	92,7	92,1	92,3	91,9	91,8	91,6	91,1	92,4
2004	89,6	89,4											
Construction													
2003	96,6	96,0	97,3	97,3	97,4	97,5	96,8	97,4	97,5	97,4	97,2	96,5	97,1
2004	93,9	93,8											
Ensemble de l'industrie, à l'exclusion de la construction													
2003	94,2	94,0	93,6	93,2	93,0	92,6	92,2	91,9	91,5	91,1	90,8	90,5	92,4
2004	90,2	89,8											
Construction													
2003	98,4	97,9	98,0	97,6	97,4	97,2	96,9	96,7	96,4	96,2	96,1	95,9	97,1
2004	95,7	95,6											

Indices désaisonnalisés
Après élimination des variations saisonnières

Tendance
Ensemble de l'industrie; après élimination des variations saisonnières et accidentelles

Indices bruts: 
Tendance: 

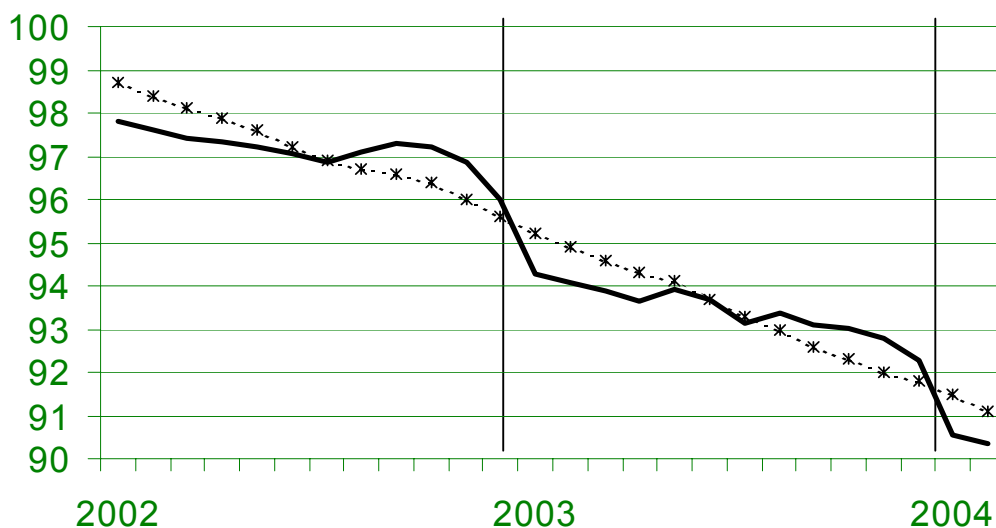

Evolution de la tendance
Comparaison des trois derniers mois avec les trois mois précédents

↗ ↗ > 1.5%
↗ ↘ 0.2% tot 1.5%
→ ↘ -0.2% tot 0.2%
↘ ↘ -1.5% tot -0.2%
↘ ↘ < -1.5%

BE : Belgique
VL : Flandre
WA : Wallonie
BR : Bruxelles

Branches d'activité / Grands regroupements industriels	BE	VL	WA	BR
Ensemble de l'industrie	↘	↘	↘	↘
Ensemble de l'industrie, à l'exclusion de la construction	↘	↘	↘	→
Biens intermédiaires	↘	↘↘	↘	↘
Biens d'investissement	↘↘	↘↘	↘↘	↘↘
Biens de consommation durables	↘↘	→	↘↘	↘↘
Biens de consommation non-durables	↘	↘	↘	→
Industries extractives	↘↘	↘↘	↘	↘
Industries agricoles et alimentaires	↘	↘	↘↘	↘
Textile, habillement, cuir et chaussure	↘	↘	↘↘	↘↘
Papier et carton; édition et imprimerie	↘	→	↘↘	↘↘
Industrie chimique, du caoutchouc et des plastiques	→	↘	↘↘	↘↘
Fabrications métalliques	↘	↘↘	↘	↘
Cokéfaction, raffinage et industries nucléaires	↘↘	↘↘	↘↘	↘
Produits minéraux non métalliques	↘	↘	↘	↘↘
Métallurgie	↘	↘	↘↘	→
Meubles	↘	↘	↘	↘
Électricité	↘↘	↘↘	↘↘	↘↘
Construction	↘	↘	↘	↘

Indicateurs conjoncturels – Communiqué de presse

Février 2004* : heures travaillées industrie + 1,0%, construction + 6,0%

Pour la Belgique, l'**indice désaisonnalisé d'heures travaillées** dans l'industrie à l'exclusion de la construction, des trois derniers mois par rapport au trimestre précédent, a augmenté de 1,0% ; dans la construction, l'augmentation est de 6,0%.

La tendance des trois derniers mois dans l'industrie, comparés aux trois mois précédents montre un statu quo pour le Royaume (-0,2%). Au niveau régional, le nombre d'heures travaillées en Flandre a diminué de 0,7%, en Wallonie on constate une diminution de 0,2%. Une répartition au niveau des secteurs importants donne -0,4% pour la chimie et -0,4% pour les fabrications métalliques. Dans la construction, le nombre d'heures travaillées a augmenté de 3,4%.

Prochain communiqué de presse : **03/06/2004**

*
* *

Reproduction autorisée moyennant indication de la source.

Sur la page suivante, vous trouverez les tableaux et graphiques annexes.

Plus d'informations sur la conjoncture !

⇒ pour une vue globale de la conjoncture en Belgique et en Europe, consultez le portail conjoncturel de l'INS (en 4 langues) :

<http://statbel.fgov.be/indicators>

⇒ Tous les renseignements méthodologiques peuvent être obtenus auprès l'Unité Conjoncture.

⇒ Il est possible d'obtenir des données sur les heures prestées plus détaillées (par sous-secteur, par région) ou traitées de façon plus approfondie (par ex : désaisonnalisées), ponctuellement ou mensuellement (sur base d'abonnement).

⇒ En plus d'indices des heures travaillées, nous calculons beaucoup d'autres indicateurs : indices de la production, nouvelles commandes, masse salariale, nombre d'employées, coût de matériaux, prix à la production, permis de bâtir, chiffre d'affaires, ...

**(hausse en % au cours des trois derniers mois, jusqu'à février 2004 compris, par rapport au trimestre précédent, valeurs corrigées des variations saisonnières)*

Indicateurs conjoncturels – Communiqué de presse

Heures travaillées

Indices bruts (2000=100)
Heures travaillées par les ouvriers et employés

	Jan	Fév	Mars	Avril	Mai	Juin	Juil	Août	Sept	Oct	Nov	Déc	Année
Ensemble de l'industrie, à l'exclusion de la construction													
2003	99,9	94,8	97,4	95,9	90,5	93,9	77,2	77,7	98,9	103,7	87,0	82,5	91,6
2004	95,4	92,6											
Construction													
2003	84,2	90,8	107,8	102,2	95,8	106,2	59,5	88,4	114,0	113,6	90,7	75,5	94,0
2004	84,7	92,4											
Ensemble de l'industrie, à l'exclusion de la construction													
2003	99,2	95,4	101,6	94,2	95,6	97,9	74,1	82,5	96,7	101,2	93,0	82,3	92,8
2004	97,6	94,3											
Construction													
2003	83,2	90,5	113,2	100,1	102,0	111,0	55,6	94,9	112,2	109,5	96,4	75,7	95,4
2004	87,3	97,8											

Indices par jour ouvrable
Compte tenu de la durée et de la composition inégales des mois

Tendance
Ensemble de l'industrie; après élimination des variations saisonnières et accidentelles

Indices bruts:
—
Tendance:
.....

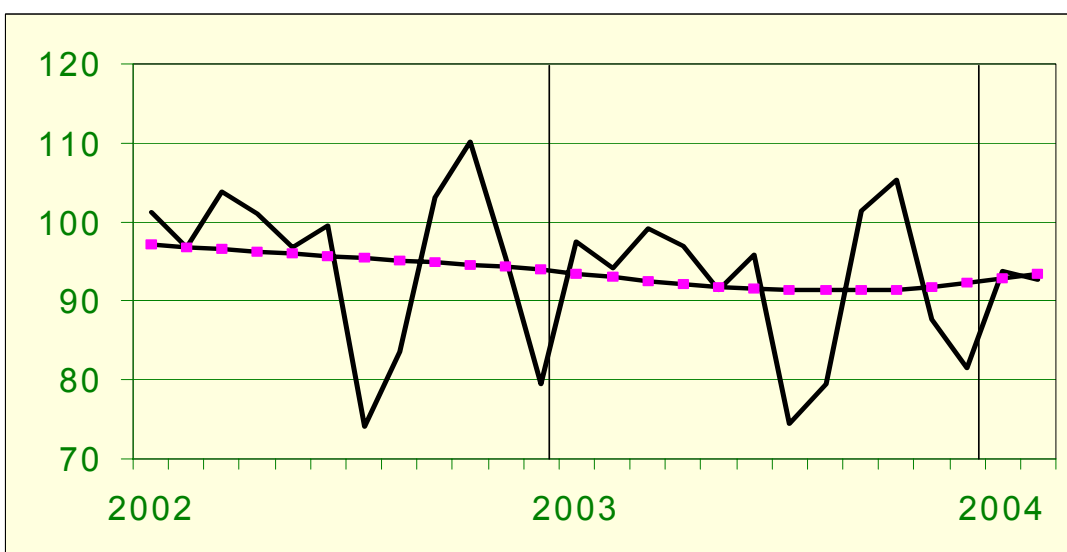

Evolution de la tendance
Comparaison des trois derniers mois avec les trois mois précédents

↗↗ > 2.5%
↗ 0.5% à 2.5%
→ -0.5% à 0.5%
↘ -2.5% à -0.5%
↘↘ < -2.5%

BE : Belgique
VL : Flandre
WA : Wallonie
BR : Bruxelles

Branches d'activité / Grands regroupements industriels	BE	VL	WA	BR
Ensemble de l'industrie	↗	↗	↗	↗
Ensemble de l'industrie, à l'exclusion de la construction	→	↘	→	↗
Biens intermédiaires et énergie	→	↘	→	↗
Biens d'investissement	↗	↗	↗	↘
Biens de consommation durables	→	→	↘	↘↘
Biens de consommation non-durables	↘	↘	↘	→
Industries extractives	↗↗	↘	→	
Industries agricoles et alimentaires	↗	→	→	↘
Textile, habillement, cuir et chaussure	↘	↘	↘	↘↘
Papier et carton; édition et imprimerie	→	↘	→	↘
Industrie chimique, du caoutchouc et des plastiques	→	↘	↘	↘↘
Fabrications métalliques	→	→	↘	↘
Cokéfaction, raffinage et industries nucléaires	↗	↗	↘	
Produits minéraux non métalliques	↗	↗	↗	↗
Métallurgie	↘	↗	↗	↗↗
Meubles	↘	→	↗	
Électricité	↗↗	↗	→	→
Construction	↗↗	↗	↗↗	↗

Agriculture et activités assimilées

Abattages d'animaux

Total des animaux abattus dans les abattoirs publics et privés durant le mois de novembre 2003 (1)

Catégories d'animaux	Nombre (têtes)	Poids vif (kg)	Poids abattus (kg)
Total des animaux abattus	979 804	143 088 092	107 967 736
Total des bêtes bovines	66 419	35 467 555	22 033 718
Veaux	21 901	6 110 379	3 788 439
Total du gros bétail	44 518	29 357 176	18 245 279
Boeufs	54	38 394	23 805
Taureaux	15 251	10 553 692	6 754 369
Vaches	27 555	17 745 420	10 824 709
Génisses	1 658	1 019 670	642 396
Total des porcs	906 201	106 931 718	85 545 376
Porcs de moins de 30 kg	621
Porcs de 30 à moins de 90 kg	6 846
Porcs de 90 kg et plus	898 734
Moutons	1 063	42 520	21 260
Agneaux	5 055	197 145	98 575
Chèvres et chevreaux	172	6 880	3 440
Poulains	61	14 945	8 967
Chevaux	833	427 329	256 400

Animaux abattus dans les abattoirs publics - Novembre 2003 (1)

Catégories d'animaux	Nombre (têtes)	Poids vif (kg)	Poids abattus (kg)
Total des animaux abattus	73 491	17 034 856	11 708 565
Total des bêtes bovines	20 183	10 802 331	6 757 291
Veaux	6 871	1 917 009	1 188 547
Total du gros bétail	13 312	8 885 322	5 568 744
Boeufs	40	28 440	17 633
Taureaux	6 804	4 708 368	3 013 355
Vaches	5 886	3 790 584	2 312 257
Génisses	582	357 930	225 499
Total des porcs	51 599	6 088 682	4 870 947
Porcs de moins de 30 kg	183
Porcs de 30 à moins de 90 kg	229	229	..
Porcs de 90 kg et plus	51 187
Moutons	171	6 840	3 420
Agneaux	1 349	52 611	26 307
Chèvres et chevreaux	9	360	180
Poulains	31	7 595	4 557
Chevaux	149	76 437	45 863

(1) Soumis à l'expertise et déclarés propres à la consommation.

Abattages d'animaux

Animaux abattus dans les abattoirs privés - Novembre 2003 (1)

Catégories d'animaux	Nombre (têtes)	Poids vif (kg)	Poids abattus (kg)
Total des animaux abattus	906 165	125 964 730	96 204 146
Total des bêtes bovines	46 090	24 577 744	15 222 018
Veaux	15 007	4 186 953	2 595 913
Total du gros bétail	31 083	20 390 791	12 626 105
Boeufs	13	9 243	5 731
Taureaux	8 405	5 816 260	3 722 411
Vaches	21 597	13 908 468	8 484 165
Génisses	1 068	656 820	413 798
Total des porcs	854 602	100 843 036	80 674 429
Porcs de moins de 30 kg	438
Porcs de 30 à moins de 90 kg	6 617
Porcs de 90 kg et plus	847 547
Moutons	892	35 680	17 840
Agneaux	3 706	144 534	72 268
Chèvres et chevreaux	163	6 520	3 260
Poulains	30	7 350	4 410
Chevaux	682	349 866	209 921

Animaux abattus pour cause de nécessité - Novembre 2003 (1)

Catégories d'animaux	Nombre (têtes)	Poids vif (kg)	Poids abattus (kg)
Total des animaux abattus	148	88 506	55 025
Total des bêtes bovines	146	87 480	54 409
Veaux	23	6 417	3 979
Total du gros bétail	123	81 063	50 430
Boeufs	1	711	441
Taureaux	42	29 064	18 603
Vaches	72	46 368	28 287
Génisses	8	4 920	3 099
Total des porcs	-	-	-
Porcs de moins de 30 kg	-
Porcs de 30 à moins de 90 kg	-
Porcs de 90 kg et plus	-
Moutons	-	-	-
Agneaux	-	-	-
Chèvres et chevreaux	-	-	-
Poulains	-	-	-
Chevaux	2	1 026	616

(1) Soumis à l'expertise et déclarés propres à la consommation.

Services, commerce et transport

Transport

Transport

Évolution des véhicules à moteur neufs, mis en circulation

Immatriculations de véhicules à moteurs neufs mis en circulation

	Total(3)	Voitures pour personnes	Autobus et autocars	Véhicules pour le transport de marchandises	Tracteurs	Tracteurs agricoles	Motos(1) scooters, auto-scooters(2)
1998	530 605	463 724	1 031	57 411	5 495	2 944	21 267
1999	577 284	504 203	971	63 429	5 795	2 886	27 539
2000	601 659	531 640	1 150	60 261	5 521	3 087	24 685
2001	573 797	499 779	968	64 360	5 758	2 932	21 130
2002	535 300	472 830	1 080	53 322	4 649	3 419	21 554
2003	528 399	463 173	896	56 125	4 818	3 387	22 267
2003							
janvier	57 543	50 556	90	5 978	646	273	1 020
février	49 946	43 901	79	5 295	393	278	1 843
mars	55 564	48 572	119	5 971	519	383	2 646
avril	51 081	43 899	82	6 170	524	406	3 194
mai	43 237	37 532	63	4 908	412	322	2 839
juin	45 777	40 357	112	4 600	393	315	2 773
juillet	40 495	35 489	53	4 330	277	346	2 665
août	33 090	29 027	47	3 387	351	278	1 970
septembre	39 293	34 485	20	4 074	455	259	1 492
octobre	48 011	42 598	69	4 657	444	243	959
novembre	34 497	30 306	91	3 693	267	140	519
décembre	29 865	26 451	71	3 062	137	144	347
2004							
janvier	54 598	47 460	84	6 048	729	277	1 252
février	56 333	50 104	89	5 411	443	286	2 279
mars	69 673	61 465	127	6 953	606	522	3 194
avril	61 163	53 726	108	6 256	496	577	3 625
mai	0						
juin	0						
juillet	0						
août	0						
septembre	0						
octobre	0						
novembre	0						
décembre	0						

(1) Les vélomoteurs de 50 cc et moins, dépassant la vitesse de 40km/h sont considérés comme motos.

(2) Cylindrée maximum de 350 cm³ et poids maximum de 350 kg.

(3) Non compris: motos, scooters, auto-scooters.

Transport

Évolution des véhicules à moteur d'occasion, mis en circulation

Immatriculations de véhicules à moteur d'occasion

	Total	Voitures pour personnes	Autobus et autocars	Véhicules pour le transport de marchandises	Tracteurs	Tracteurs agricoles
1998	755 199	677 272	1 137	66 048	4 698	6 044
1999	778 870	699 374	982	68 633	4 298	5 583
2000	783 010	697 755	965	73 181	5 232	5 877
2001	774 571	687 102	1 096	75 229	4 883	6 261
2002	776 377	688 134	864	76 953	4 359	6 067
2003	759 466	667 567	1 089	80 213	4 326	6 271
2003						
janvier	66 242	57 888	104	7 297	456	497
février	62 097	54 091	81	7 097	317	511
mars	67 647	59 098	115	7 390	403	641
avril	67 454	58 962	96	7 365	387	644
mai	63 076	55 433	81	6 621	364	577
juin	68 502	60 403	75	7 112	346	566
juillet	68 426	60 721	55	6 679	354	617
août	54 438	48 440	132	5 125	288	453
septembre	65 619	57 981	79	6 657	406	496
octobre	68 699	60 258	108	7 377	471	485
novembre	53 694	47 312	51	5 717	230	384
décembre	53 572	46 980	112	5 776	304	400
2004						
janvier	63 280	54 846	105	7 363	446	520
février	65 021	56 824	70	7 166	376	585
mars	77 572	67 744	70	8 525	415	818
avril	71 620	62 849	84	7 544	435	708
mai	0					
juin	0					
juillet	0					
août	0					
septembre	0					
octobre	0					
novembre	0					
décembre	0					

Domaines statistiques

- Généralités
- Territoire et environnement
- Population
- Société
- Économie et finances
- Agriculture et activités assimilées
- Industrie
- Services, commerce et transports

Direction générale Statistique et Information économique
INS • INSTITUT NATIONAL DE STATISTIQUE
B-1000 Bruxelles
tél. 02/548.63.65 - 02/548.63.66
fax 02/548.63.67

<http://statbel.fgov.be>
info@statbel.mineco.fgov.be

5 €*
ISSN 0771 - 0364

I. TERRITOIRE ET ENVIRONNEMENT	
<i>Info flash : Les saints de glace se liquéfient</i>	4
II. SOCIETE	
<i>Info flash : Le livre s'est déjà mieux porté</i>	8
Emploi et chômage	
Le chômage dans l'Union européenne - Mars 2004	17
III. ECONOMIE ET FINANCES	
Indicateurs conjoncturels	
Calendrier de diffusion des indicateurs de l'INS.....	23
Indices de la production (base 2000 = 100) - Mars 2004.....	24
IV. AGRICULTURE ET ACTIVITES ASSIMILEES	
Abattages effectués dans les abattoirs publics et privés durant le mois de décembre 2003 + 4 ^{ème} trimestre 2003	28
V. INDUSTRIE ET CONSTRUCTION	
Industrie	
Statistique mensuelle de la production industrielle (NON PRODCOM) - Mars 2004.....	35
Alcools - Tabac (Accises) - Mars 2004.....	42
Distribution d'eau - Mars 2004.....	43
VI. SERVICES, COMMERCE ET TRANSPORT	
Commerce intérieur	
Chiffres d'affaires des grandes entreprises de distribution (base 1995 = 100) - Janvier 2004.....	46
Horeca	
Statistique du tourisme et de l'hôtellerie	
Nombre d'arrivées et de nuitées - Janvier 2004 (chiffres estimés)	51

Vous pouvez trouver dans cette publication les statistiques **les plus récentes** dans les domaines suivants : Environnement, population, société, économie et finances, agriculture et activités assimilées, industrie, services, commerce et transports.

De plus notre site :: <http://statbel.fgov.be> présente une sélection de statistiques mises à jour quotidiennement.

Les publications peuvent être commandées en effectuant un versement au C.C.P. n° 679-2005886-23 de l'Institut national de statistique à Bruxelles

Pour plus de renseignements :
Statistique et Information économique
Rue de Louvain, 44 - 1000 Bruxelles
Tél. : 02/548.63.65 - Fax : 02/548.63.67

LIEGE

Bd de la Sauvenière, 73-75 - 4000 Liège
Tél. : 04/223.84.10
Fax : 04/222.49.94

GAND

Coupure Rechts, 620 - 9000 Gand
Tél.:09/267.27.27/30/31
Fax : 09/267.27.29

CHARLEROI

Bd Audent 14/5 - 6000 Charleroi
Tél. : 071/27.44.14
Fax : 071/27.44.19

ANVERS

Italiëlei 124, Bus 85 - 2000 Anvers
Tél. : 03/229.07.07
Fax : 03/233.28.30

SIGNES CONVENTIONNELS

Les renseignements ne sont pas disponibles	..
0 ou inférieur à la moitié de l'unité utilisée	-
Chiffres provisoires	(*)
La virgule est employée pour séparer les unités des décimales	

Editeur responsable : Hans D'Hondt.

Droits d'auteurs réservés

La reproduction du contenu de cette publication, qu'elle soit intégrale ou partielle, dans la forme originale ou remaniée, est interdite sauf autorisation écrite de la Direction générale Statistique et Information économique.

L'utilisation du contenu de cette publication, à titre explicatif ou justificatif, dans un article, un compte rendu ou un livre, est autorisée, moyennant indication claire et précise de la source.

Territoire et environnement

Info Flash

Les saints de glace se liquéfient

Peut-être les connaissez-vous, les sieurs **Mamert**, **Pancrace**, **Servais** et **Boniface**: ce sont les saints qui se sont vu assigner les jours du 11 jusqu'au 14 mai compris. Dans certains pays, Mamert a été évincé, dans d'autres, Boniface n'est pas du nombre. Ils sont mieux connus sous la dénomination collective de "saints de glace" et marquent la fin de la période où, au printemps, les gelées nocturnes restent possibles. Une fois passés les saints de glace, laboureurs et maraîchers peuvent alors en toute quiétude engager semailles et plantations.

Mais les gaz à effet de serre ont mis un terme à leur règne. Ces deux dernières décennies, la température au sol s'est accrue d'environ 0,2°C, abstraction faite des différences parfois considérables qu'il peut y avoir d'un endroit à l'autre. Ainsi, sur la foi des chiffres de l'IRM, la température moyenne a été, pour la période de 1976 à 2003, de 0,78°C supérieure à celle de la période de référence 1900/1975 (le milieu des années 70 étant généralement considéré comme le moment où l'effet de serre s'est véritablement fait ressentir).

Température moyenne pour la période du 3 au 14 mai (en °C)

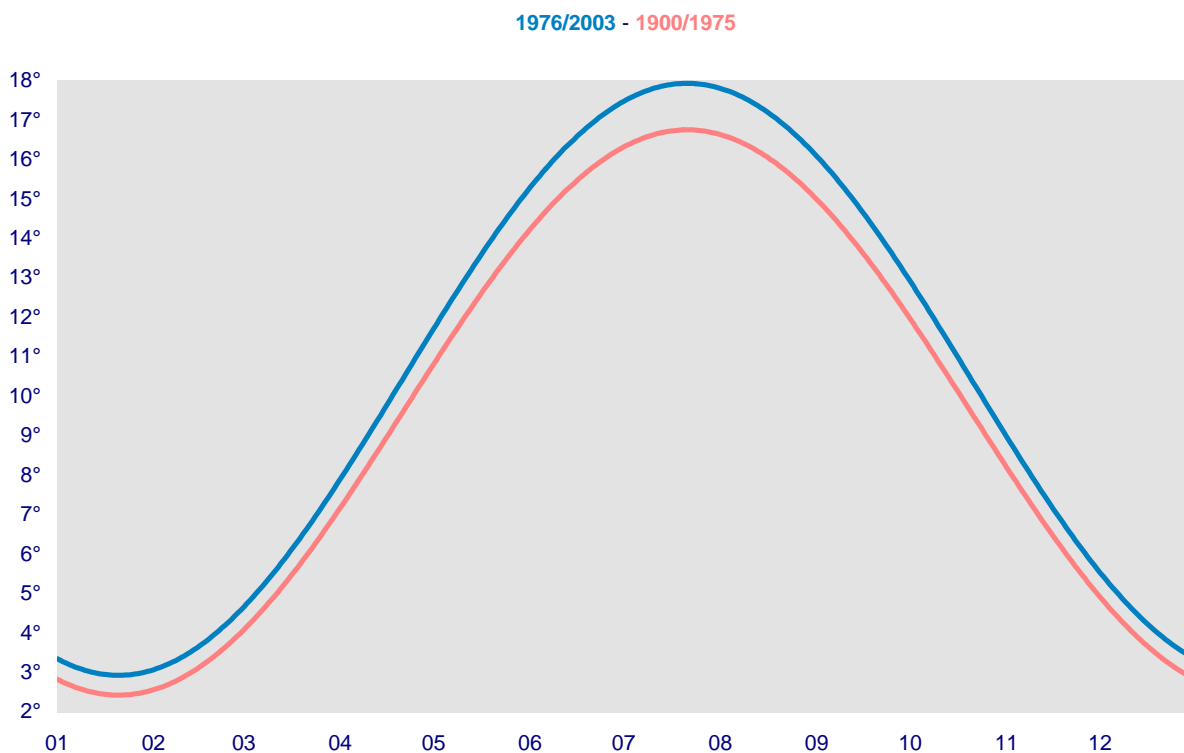

Cela ne laisse pas d'avoir une incidence sur le mouvement des saisons. Des calculs basés sur les températures mensuelles moyennes indiquent que l'arrivée du printemps a été avancée de quelque huit jours (voir graphiques). Il s'ensuit que l'ère des saints Mamert, Pancrace, Servais et Boniface est révolue. La césure printanière spécifique qu'ils figurent est à situer désormais dans la période allant du 3 au 6 mai. Voilà sans doute de quoi réjouir certains autres saints. La passation des pouvoirs ira à l'avantage des sieurs Jacques et Sylvain et des dames Judith et Prudence. Ils peuvent légitimement s'emparer du titre de nouveaux saints de glace et régner sur le froid et le gel, à titre transitoire du moins.

Territoire et environnement – Info Flash

Température moyenne pour la période du 3 au 14 mai (en °C)

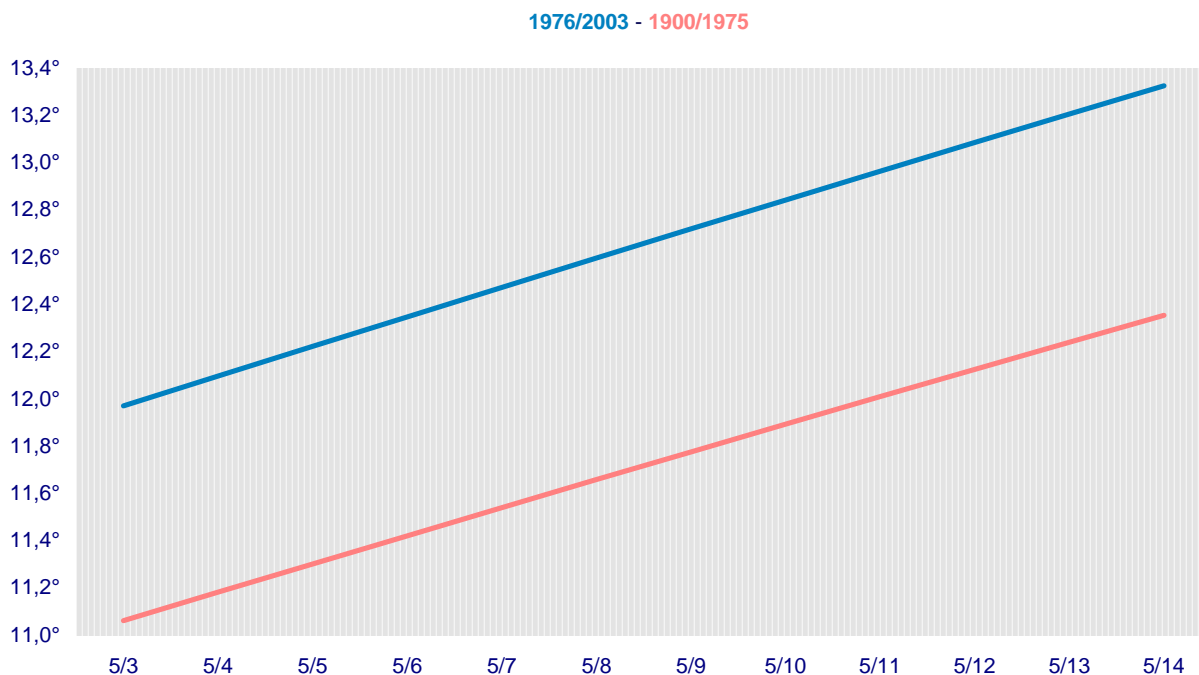

Sources

INS-Portail Environnement (Statistique et information économique, SPF Economie) sur base des chiffres IRM, GIEC (Groupe d'Experts intergouvernemental sur l'Évolution du Climat), éphémérides Aurora.

Voir aussi : Carte sur le réchauffement de la planète (GIEC).

Société
Info Flash

Le livre s'est déjà porté mieux

Le nombre de publications non périodiques (telles que livres, brochures, suppléments et cédéroms) déposées à la Bibliothèque royale de Belgique a chuté l'an dernier de 7,6 pour cent. À l'opposé, le nombre de publications périodiques (journaux, magazines, revues...) continue d'augmenter d'année en année. Ce sont les livres pour enfants qui sont le plus souvent catalogués (14,9 pour cent sur l'ensemble des rubriques), suivis des ouvrages de sciences politiques (8,5 pour cent). Entre 1985 et 2003, le nombre de bandes dessinées cataloguées - et donc déposées à la Bibliothèque royale - a grimpé de 750 pour cent ! Outre la Bibliothèque royale existent d'autres sources, propres à chaque langue, qui permettent de faire un état des lieux de l'édition : l'enquête annuelle sur le chiffre d'affaires auprès des membres de la Vereniging van vlaamse uitgevers, importeurs en verkopers van boeken et, côté francophone, les renseignements provenant de l'Association des éditeurs belges (ADEB).

En 2002, la Vereniging van Vlaamse uitgevers, importeurs en verkopers van boeken a enregistré en Flandre un chiffre d'affaires net de plus de 267 millions d'euros, soit neuf millions d'euros de plus que l'année précédente. C'est avant tout le succès croissant de la bande dessinée (+141,1 pour cent), des livres éducatifs (+20,7 pour cent) et des ouvrages de référence (+31,3 pour cent) qui est à l'origine de cette augmentation. En revanche, les ouvrages généraux (romans, livres pour enfants, littérature de jeunesse) ont cédé du terrain (-21,4 pour cent), de même que les publications scientifiques (-4,6 pour cent). Cette même année 2002, la valeur nette des livres importés a connu une hausse également pour s'établir à 60 millions d'euros (+40,0 pour cent), tandis que les exportations se sont accrues de près de quinze pour cent, atteignant plus de 83 millions d'euros.

Côté francophone, les membres de l'ADEB ont réalisé un chiffre d'affaires total de près de 236 millions d'euros. Cela revient à une baisse de 4,6 pour cent par rapport à 2001, baisse imputable à un recul de près de neuf millions d'euros du chiffre d'affaires sur le marché intérieur et à une réduction des exportations de plus de deux millions d'euros. Ventilé par catégorie, le chiffre d'affaires des ouvrages généraux a reculé de 33 pour cent et celui du livre pour la jeunesse d'un peu plus de 42 pour cent. En revanche, l'on enregistre une progression en ce qui concerne les éditions scientifiques et techniques (+25,0 pour cent), les manuels pratiques (+5,3 pour cent) et la bande dessinée (1,0 pour cent).

Tous ces chiffres ont été recueillis et adaptés par l'INS (Institut national de Statistique, Direction générale Statistique et Information économique, SPF Économie).

Accueil "royal" pour les livres

Les chiffres disponibles sur le secteur de l'édition sont limités. Cependant, la législation relative au dépôt légal permet d'obtenir à tout le moins une parcelle de l'information désirée. En effet, la remise à la section du Dépôt légal de la Bibliothèque royale de Belgique d'un exemplaire des ouvrages est obligatoire depuis le premier janvier 1966. Cette obligation de dépôt s'applique à tous les titres, qu'ils soient édités en Belgique ou à l'étranger, dont l'auteur ou dont l'un des auteurs au moins est Belge ou domicilié en Belgique. Après réception des ouvrages déposés, la section Bibliographie de Belgique s'emploie à les cataloguer et à en publier la liste sur son site ou sur cédérom.

Société – Info Flash

Selon le Dépôt légal, plus de dix mille ouvrages (ouvrages en un seul volume ou ouvrages en plusieurs volumes confondus) ont été déposés en 1970; par rapport à cette année de référence, le nombre d'ouvrages déposés a quasi doublé, pour atteindre les 22.160 en 2003. Les publications périodiques (revues...) aussi sont en net progrès, passant de 7.296 en 1970 à 16.366 en 2003 (+124,3 pour cent).

Évolution du nombre de publications déposées (1970-2003)

	<u>1970</u>	<u>1980</u>	<u>1990</u>	<u>2000</u>	<u>2001</u>	<u>2002</u>	<u>2003</u>
Total	18.083	24.379	31.180	36.806	36.713	40.116	38.526
Publications non périodiques (monographies)							
Unités	10.787	13.655	18.723	21.076	20.777	23.851	22.160
Évolution en % (par rapport à 10 ans plus tôt)		+21,0%	+27,1%	+11,2%			
Évolution en % (par rapport à l'année précédente)					-1,4%	+12,9%	-7,6%
Publications périodiques							
Titres	7.296	10.724	12.457	15.730	15.936	16.265	16.366
Évolution en % (par rapport à 10 ans plus tôt)		+32,0%	+13,9%	+20,8%			
Évolution en % (par rapport à l'année précédente)					+1,3%	+2,0%	+0,6%

Source (mention obligatoire) : Bibliothèque royale de Belgique (section du Dépôt légal).

Il importe toutefois de considérer ces chiffres avec circonspection. En effet, les suppléments à des publications existantes et les volumes d'ouvrages qui en comportent plusieurs sont comptabilisés à part par le Dépôt légal. En revanche, à la Bibliographie de Belgique, les éventuels volumes multiples qui composent un ouvrage sont groupés sous un même lemme bibliographique, tandis que les suppléments ne sont pas catalogués. Il en résulte des différences sensibles entre les statistiques du Dépôt légal (38.526 publications déposées) et de la Bibliographie de Belgique (11.878 publications cataloguées).

Il ressort des chiffres de la Bibliographie de Belgique que les livres les plus souvent catalogués l'an passé ont été les livres pour enfants (1.766 unités, soit 14,9 pour cent de toutes les rubriques), suivis des ouvrages de sciences politiques (1.007 unités, soit 8,5 pour cent), des ouvrages de droit et d'administration publique (945 unités, soit 8,0 pour cent), et des bandes dessinées (884 unités, soit 7,4 pour cent).

Entre 1985 et 2003 le nombre de bandes dessinées cataloguées, et donc déposées, s'est accru de 750 pour cent ! Mais faut-il s'en étonner ? Dans les bibliothèques également, la bande dessinée est devenue la lecture préférée des jeunes.

L'entité composée des recueils, anthologies et essais s'est accrue de 142 pour cent. Les publications de sciences politiques ont connu une augmentation en nombre de 120 pour cent.

On observe un déclin des livres consacrés aux mathématiques, à l'astronomie et à l'économie domestique, qui accusent un recul de plus de la moitié.

Fait frappant : quoique le nombre de romans à "ancrage" belge ait été en augmentation en 2003, la part relative de cette rubrique dans l'ensemble de l'édition demeure plutôt modeste (3,7 pour cent). Le nombre de romans catalogués a par ailleurs chuté de près de cinquante pour cent au cours des dix-huit dernières années.

Publications cataloguées (1985-2003)

Intitulé des rubriques (a)	1985	1990	1995	2000	2001	2002	2003	Évolution 1985/2003
Total	9.038	7.880	8.645	10.489	11.964	11.929	11.878	
Sciences de la terre	78	52	45	44	39	43	53	-32,1%
Généralités	107	113	175	163	208	172	121	+13,1%
Varia, essais, oeuvres complètes et choisies	112	137	118	220	259	275	271	+142,0%
Techniques commerciales	161	153	246	218	241	226	247	+53,4%
Biologie	228	123	150	197	281	257	262	+14,9%
Sciences médicales	367	347	302	439	520	471	511	+39,2%
Histoire, biographies	646	608	533	663	780	747	882	+36,5%
Religion, théologie	365	359	376	378	389	375	388	+6,3%
Économie commerciale	78	48	56	61	25	29	31	-60,3%
Économie domestique	118	142	101	170	190	186	192	+62,7%
Publications pour enfants	1.187	1.370	1.629	1.947	1.830	1.836	1.766	+48,8%
Art et science militaires	52	29	18	19	40	34	29	-44,2%
Agriculture, chasse, pêche	117	131	124	130	138	147	110	-6,0%
Histoire et critique littéraires	142	145	119	119	142	157	139	-2,1%
Enseignement, éducation	223	173	335	390	564	575	403	+80,7%
Poésie	338	338	285	228	287	345	348	-6,2%
Sciences politiques, économie politique	458	358	698	917	834	919	1.007	+119,9%
Droit, administration publique	449	431	488	724	872	952	945	+110,5%
Romans	877	623	289	427	377	372	445	-49,3%
Chimie	49	33	35	45	51	49	46	-6,1%
Sociologie, statistique	164	131	190	184	207	256	208	+26,8%
Divertissements, jeux, sports	183	158	174	173	206	189	180	-1,6%
Urbanisme, architecture, arts, photo, cinéma, radio, télévision	671	567	608	766	871	887	853	+27,1%
Astronomie, physique	95	42	53	54	45	42	40	-57,9%
Monographies régionales, géographie, voyages	272	135	179	251	338	346	271	-0,4%
Bandes dessinées	104	156	200	294	683	599	884	+750,0%
Linguistique, philologie	497	229	303	286	301	288	250	-49,7%
Technologie, industrie, métiers	344	352	427	354	520	581	524	+52,3%
Théâtre	57	149	95	121	115	108	122	+114,0%
Ethnographie, folklore	65	41	35	22	41	36	31	-52,3%
Philosophie, psychologie	238	197	203	305	431	340	273	+14,7%
Mathématiques	187	57	101	112	73	73	66	-64,7%
Science pures, histoire des sciences	9	6	12	9	8	14	11	+22,2%

(a) Classification conforme aux recommandations de l'UNESCO relatives aux statistiques de l'édition.

Source : Bibliothèque royale de Belgique (section Bibliographie de Belgique).

Adaptation : INS (Institut national de Statistique, Direction générale Statistique et Information économique, SPF Économie).

Montée en force de la BD en Flandre

Selon l'enquête sur le chiffre d'affaires en 2002, les éditeurs membres de la Vereniging van Vlaamse uitgevers, importeurs en verkopers van boeken ont vendu en Flandre des livres pour une valeur totale d'environ 184 millions d'euros (-1,8 pour cent).

Société – Info Flash

Malgré cette régression, le chiffre d'affaires total (incluant les importations et les exportations) a augmenté à près de 268 millions d'euros (+3,4 pour cent). Cette même année toujours, la valeur nette des livres importés a également progressé, s'établissant à près de 60 millions d'euros (+40,0 pour cent). De ces livres, 90 pour cent étaient en provenance des Pays-Bas, 5,6 pour cent de Wallonie et 2,5 pour cent d'autres pays de l'Union européenne. Même les exportations vont plutôt bien, progressant de près de quinze pour cent pour s'établir à plus de 83 millions d'euros.

Cette croissance est imputable en grande partie au développement du marché de la bande dessinée (+141,1 pour cent) et, dans une mesure moindre, à la hausse du chiffre d'affaires des ouvrages éducatifs (+20,7 pour cent) et des ouvrages de référence (+31,3 pour cent). Cette envolée de la bande dessinée s'explique partiellement par l'augmentation du nombre d'éditeurs de BD membres de l'association flamande des éditeurs. Mais, d'autre part, pour les deux catégories les plus importantes, c'est au contraire une baisse du chiffre d'affaires que l'on observe : les publications scientifiques (-4,6 pour cent), et les ouvrages généraux tels que les œuvres de fiction, les ouvrages hors fiction, les livres pour enfants, de tourisme et de cartographie (-21,4 pour cent).

Chiffre d'affaires des livres en néerlandais (sélection)

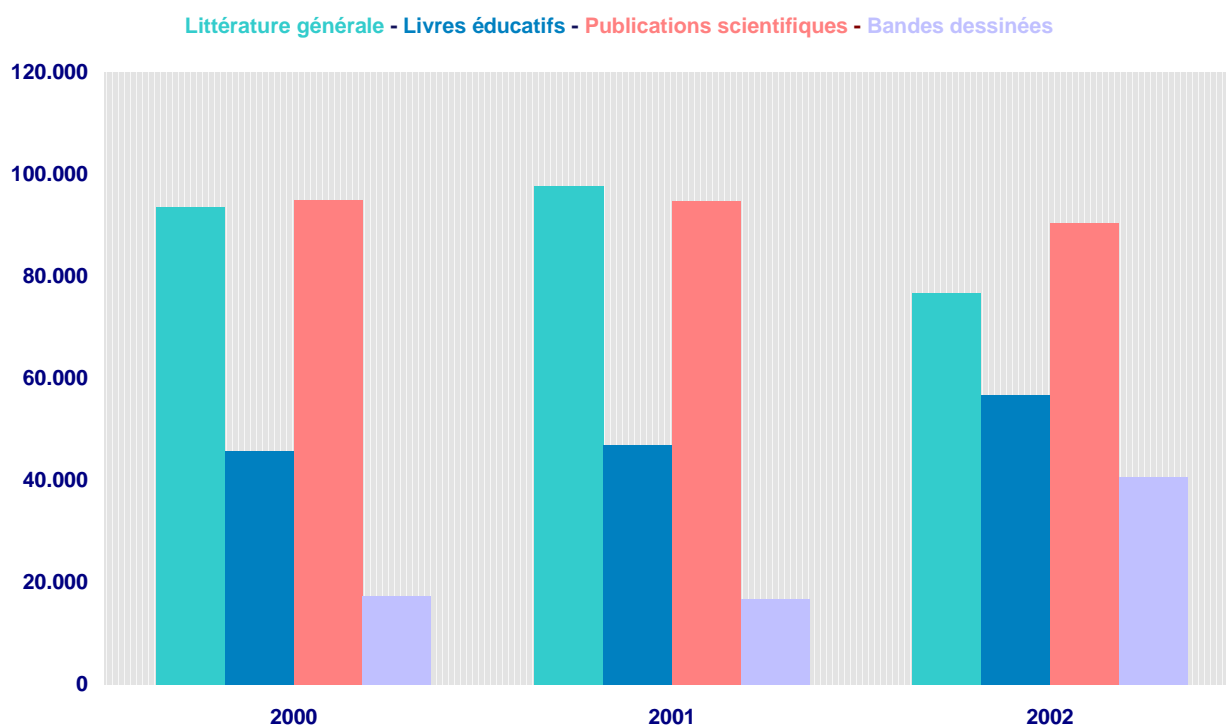

Source (mention obligatoire) : enquête sur le chiffre d'affaires auprès des membres de l'Association flamande des éditeurs (Vereniging van vlaamse uitgevers, importeurs en verkopers van boeken).

Adaptation : INS (Institut national de Statistique, Direction générale Statistique et Information économique, SPF Économie).

L'édition belge francophone écornée

L'Association des éditeurs belges défend les intérêts des éditeurs et distributeurs du livre francophone qui en sont membres (au demeurant, les membres néerlandophones ne sont pas exclus de cette association : le chiffre d'affaires total est redevable pour 40,0 pour cent à la production de livres en néerlandais. Plus de 90 pour cent de ceux-ci sont écoulés sur le marché belge).

Selon les données collectées, le chiffre d'affaires total s'est élevé en 2002 à près de 236 millions d'euros, ce qui revient à une baisse de 4,6 pour cent par rapport à 2001. La même année, la valeur globale des exportations est passée à 91,7 millions d'euros (-2,8 pour cent). Le chiffre d'affaires intérieur accuse également une chute, passant de 153 à 144 millions d'euros (-5,8 pour cent).

Le recul s'explique notamment par la diminution, chez les maisons d'édition membres de l'association, du chiffre d'affaires des ouvrages généraux (-33,3 pour cent) et des ouvrages pour la jeunesse (-42,4 pour cent). La catégorie des sciences humaines, qui représente 39 pour cent (89,6 millions d'euros) du marché total des membres de l'ADEB, a subi une baisse également (-6,0 pour cent). En revanche, on enregistre une hausse des éditions scientifiques et techniques (+25,0 pour cent), des manuels pratiques (+5,3 pour cent) et des bandes dessinées (1,0 pour cent).

Chiffre d'affaires des livres francophones (sélection)

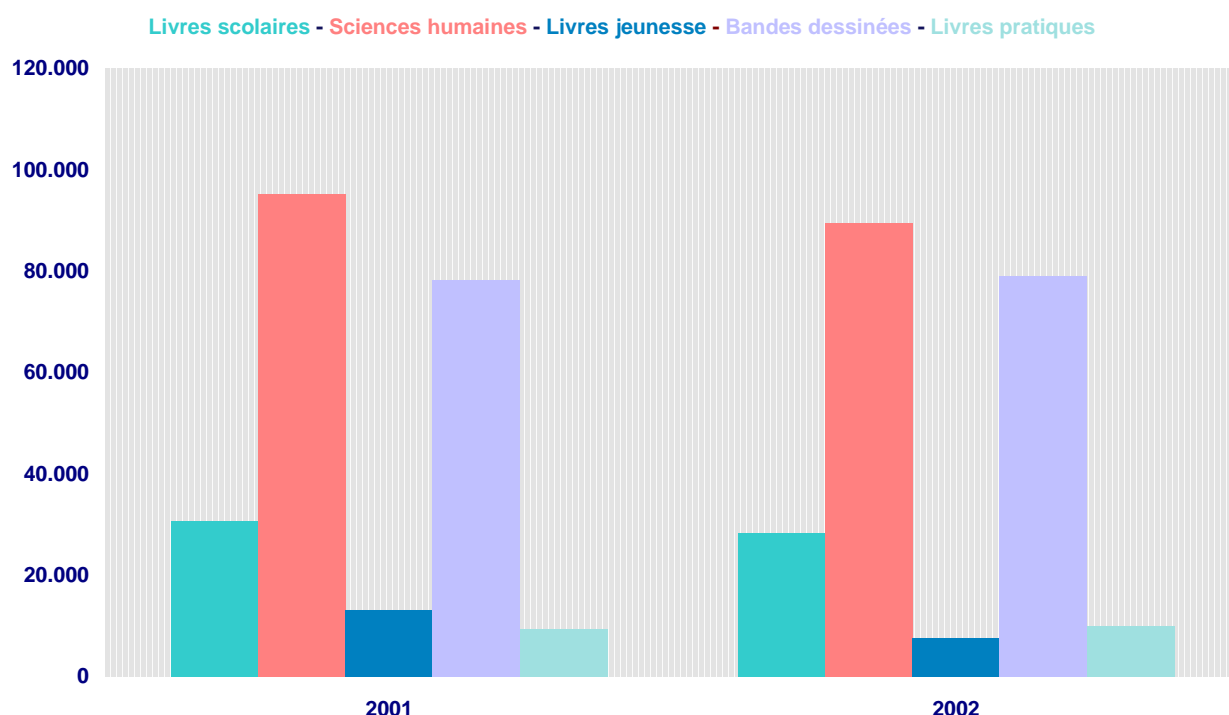

Source (mention obligatoire) : enquête annuelle sur le chiffre d'affaires auprès des membres de l'Association des éditeurs belges (ADEB).

Adaptation : INS (Institut national de Statistique, Direction générale Statistique et Information économique, SPF Économie).

Pour plus d'informations et de chiffres

Durant toute une année, Anvers sera Capitale mondiale du Livre. Tous renseignements sur le programme d'ABC2004 (conférences, manifestations, concerts, festivals, expositions, bourses et présentations de livres) se trouvent sur le site Anvers, capitale du livre.

Pour qui veut poursuivre l'exploration sur la Toile :

Le moteur de recherche de la Bibliothèque royale de Belgique vous permet de savoir si telle publication figure dans leur catalogue. La Bibliographie de Belgique publie tous les mois la liste des nouveaux ouvrages déposés.

À travers le site de l'Association des Éditeurs belges, on peut découvrir, de manière virtuelle, l'édition francophone et l'industrie du livre en Belgique.

Sur le site de l'association générale des éditeurs flamands (Vereniging van Vlaamse uitgevers, importeurs en verkopers van boeken) est offert notamment tout un éventail de prépublications et sont proposées diverses activités de promotion de la lecture.

Comment une école et une bibliothèque publique peuvent-elles collaborer ? Où peut-on, en tant qu'enseignant ou formateur, déguster de bonnes idées, ou comment peut-on entrer en contact avec l'art et la culture ? Cela et bien d'autres choses encore (en néerlandais) se trouvent sur le site de la "cellule culturelle" du ministère flamand de l'enseignement.

Vous cherchez un éditeur? une librairie? un atelier d'écriture? un centre de documentation, des informations sur les bourses et les prix, la traduction, les droits d'auteur? Le "Guide des Lettres belges de Langue française" est disponible en ligne et bénéficie d'une mise à jour hebdomadaire.

Société

Emploi et chômage

Chômage

Le chômage dans l'Union européenne

Les taux de chômage comparables établis par l'Eurostat tels que repris ici pour les vingt-cinq pays de l'Union européenne ainsi que pour les pays prochainement adhérents (auxquels sont adjoints, à titre indicatif, ceux des Etats-Unis et du Japon) représentent le pourcentage des chômeurs par rapport à la population active ou "Forces de Travail" (ensemble des personnes actives occupées et des chômeurs).

Le chômage reprend l'ensemble des personnes de 15 ans et plus sans travail, à la recherche active d'un emploi et disponibles immédiatement pour l'occuper (définition du Bureau international du travail). L'utilisation des mêmes définitions et concepts dans tous les Etats membres assurent une certaine comparabilité des résultats.¹

Les estimations relatives à l'emploi (personnes actives occupées) et au chômage sont actuellement basées sur les résultats du deuxième trimestre 2003 de l' "Enquête continue sur les forces de travail" réalisée par l'INS.¹

L'estimation *mensuelle* du chômage résulte de l'interpolation / extrapolation des résultats de l'EFT en utilisant un *indicateur mensuel du chômage*.

Il s'agit en l'occurrence, pour la Belgique, du "chômage enregistré" qui reprend l'ensemble des personnes sans emploi inscrites en qualité de demandeurs d'emploi auprès des services de placement relevant du FOREM, de l'ORBEM ou du VDAB, à savoir les chômeurs complets indemnisés, les autres demandeurs d'emploi inoccupés inscrits obligatoirement et les demandeurs d'emploi inoccupés inscrits volontairement.

A partir de novembre 1998 les chiffres du chômage " non désaisonnalisés " ne sont plus fournis par EUROSTAT.

Les chiffres **désaisonnalisés** (c'est-à-dire corrigés des variations saisonnières) seront donc repris **à partir de janvier 1998**, afin d'assurer l'uniformité de la méthode pour l'année entière.

Les taux ainsi établis sont en accord avec les critères du B.I.T.

¹ Pour plus de détails, voir " Enquête sur les forces de travail 2002" (INS,2003)

Chômage

Taux de chômage dans l'Union Européenne

Pays	Sexe	2004		2003	
		Février	Mars	Février	Mars
Belgique (1)	Total	8,5	8,6	7,8	7,9
	Hommes	8,2	8,3	7,5	7,6
	Femmes	8,8	8,9	8,3	8,3
Danemark	Total	5,9	5,9	5,2	5,4
	Hommes	5,5	5,5	5,0	5,1
	Femmes	6,4	6,4	5,5	5,7
Allemagne	Total	9,3	9,3	9,2	9,3
	Hommes	9,5	9,6	9,5	9,5
	Femmes	8,9	9,0	8,8	8,9
Grèce	Total	9,4	9,4
	Hommes	6,1	6,1
	Femmes	14,3	14,3
Espagne	Total	11,1	11,1	11,4	11,4
	Hommes	8,2	8,2	8,2	8,2
	Femmes	15,4	15,4	16,3	16,3
France	Total	9,4	9,4	9,2	9,3
	Hommes	8,4	8,4	8,1	8,2
	Femmes	10,7	10,7	10,5	10,5
Irlande	Total	4,6	4,5	4,5	4,5
	Hommes	4,8	4,8	4,8	4,8
	Femmes	4,2	4,2	4,1	4,1
Italie	Total	8,8	8,8
	Hommes	7,0	6,9
	Femmes	11,7	11,7
Luxembourg	Total	4,0	4,1	3,3	3,4
	Hommes	2,9	3,0	2,5	2,6
	Femmes	5,5	5,6	4,6	4,7
Pays - Bas	Total	4,7	..	3,4	3,5
	Hommes	4,5	..	3,3	3,4
	Femmes	4,8	..	3,5	3,7
Autriche	Total	4,5	4,5	4,3	4,3
	Hommes	4,2	4,3	4,1	4,2
	Femmes	4,7	4,8	4,5	4,5
Portugal	Total	6,8	6,9	6,2	6,3
	Hommes	6,0	6,1	5,3	5,4
	Femmes	7,7	7,7	7,2	7,3
Finlande	Total	8,9	8,9	9,0	9,1
	Hommes	9,1	9,0	9,2	9,3
	Femmes	8,8	8,8	8,8	8,9
Suède	Total	6,4	6,4	5,1	5,3
	Hommes	6,9	6,7	5,5	5,6
	Femmes	5,8	6,0	4,7	4,9
Royaume -Uni	Total	5,1	5,0
	Hommes	5,6	5,6
	Femmes	4,4	4,4

.. = Données non disponibles

(1) Série revue par Eurostat sur base des résultats du 2ème trimestre 2003 de l'enquête continue sur les forces de travail

Chômage

Taux de chômage dans l'Union Européenne - suite et fin

Pays	Sexe	2004		2003	
		Février	Mars	Février	Mars
Chypre	Total	4,7	4,7	4,1	4,3
	Hommes	4,2	4,2	3,6	3,8
	Femmes	5,3	5,4	4,8	4,9
République tchèque	Total	8,3	8,4	7,5	7,6
	Hommes	6,6	6,6	5,8	5,9
	Femmes	10,5	10,7	9,5	9,6
Estonie	Total	9,4	9,3	10,1	10,2
	Hommes	9,4	9,3	10,3	10,4
	Femmes	9,4	9,2	9,8	10,0
Hongrie	Total	5,9	6,0	5,8	5,8
	Hommes	6,1	6,1	6,1	6,2
	Femmes	5,7	5,7	5,4	5,4
Lettonie	Total	10,6	10,7	10,9	10,7
	Hommes	10,5	10,5	10,8	10,5
	Femmes	10,8	10,8	10,9	10,8
Lituanie	Total	11,6	11,5	13,3	13,3
	Hommes	10,6	10,4	13,0	12,9
	Femmes	12,6	12,5	13,7	13,7
Malte	Total	9,0	9,0	7,8	7,8
	Hommes	7,2	7,2	6,6	6,5
	Femmes	12,8	12,9	10,4	10,5
Pologne	Total	19,1	19,0	19,4	19,3
	Hommes	18,4	18,3	18,8	18,7
	Femmes	19,9	19,8	20,1	20,1
Slovaquie	Total	16,6	16,5	17,7	17,5
	Hommes	16,2	16,1	17,5	17,3
	Femmes	17,0	17,1	17,9	17,7
Slovenie	Total	6,5	6,5	6,5	6,6
	Hommes	6,0	6,0	6,1	6,1
	Femmes	7,0	7,0	7,0	7,1
Eur. 15	Total	8,0	8,0	5,9	8,0
	Hommes	7,3	7,3	6,1	7,2
	Femmes	8,9	8,9	5,6	8,9
Eur. 25	Total	9,0	9,0	..	9,0
	Hommes	8,2	8,2	..	8,3
	Femmes	9,9	9,9	..	10,0
<hr/>					
U.S.A	Total	5,6	5,7	5,9	5,8
	Hommes	5,7	5,8	6,1	6,1
	Femmes	5,5	5,6	5,6	5,6
Japon	Total	5,0	4,7	5,2	5,3
	Hommes	5,4	4,9	5,5	5,7
	Femmes	4,5	4,4	4,9	4,8

.. = Données non disponibles

Economie et finances
Indicateurs conjoncturels

Calendrier de diffusion des indicateurs de l'INS

Les indices sont disponibles le jour indiqué à 0 heure sur notre site <http://statbel.fgov.be>

Disponible le	Indicateur	Période de référence	Périodicité
MAI 2004			
20	Indices des entrées des commandes	mars 2004	mensuel
20	Statistique du tourisme et de l'hôtellerie	janvier 2004	mensuel
20	Faillites	avril 2004	mensuel
27	Indices des prix à la production	avril 2004	mensuel
27	Permis de bâtir	mars 2004	mensuel
27	Indices du chiffre d'affaires (PRODCOM)	mars 2004	mensuel
27	Indices des prix à la consommation(*)	mai 2004	mensuel
27	Indices du chiffre d'affaires (TVA)	mars 2004	mensuel
27	Indices des investissements (TVA)	mars 2004	mensuel
27	Indices du commerce de détail	février 2004	mensuel
JUIN 2004			
3	Indices des salariés	mars 2004	mensuel
3	Indices des heures travaillées	mars 2004	mensuel
3	Indices de la masse salariale	1 ^{er} trimestre 2004	trimestriel
3	Indice des salaires horaires	avril 2004	trimestriel
10	Indices de la production	avril 2004	mensuel
10	Faillites	mai 2004	mensuel
17	Indices des entrées des commandes	avril 2004	mensuel
17	Statistique du tourisme et de l'hôtellerie	février 2004	mensuel
24	Permis de bâtir	avril 2004	mensuel
24	Indices du chiffre d'affaires (PRODCOM)	avril 2004	mensuel
24	Indices des prix à la production	mai 2004	mensuel
24	Indices du chiffre d'affaires (TVA)	avril 2004	mensuel
24	Indices des investissements (TVA)	avril 2004	mensuel
29	Indices des prix à la consommation(*)	juin 2004	mensuel
JUILLET 2004			
1	Indices des salariés	avril 2004	mensuel
1	Indices des heures travaillées	avril 2004	mensuel
1	Indices du commerce de détail	mars 2004	mensuel

(*)Disponibles à 12h00, après la réunion de la Commission de l'Indice.
Ce calendrier peut être également envoyé séparément, sur demande
(Tel. 02/548.68.63 - 63.66 - Fax. 02/548.63.67)

Indicateurs conjoncturels – Communiqué de presse

Mars 2004* : production dans l'industrie + 0,5%, dans la construction + 4,9%

Production : retour à la hausse

Comparé aux trois mois précédents, l'**indice désaisonnalisé** de la **production** de l'industrie à l'exclusion de la construction pour la Belgique des trois derniers mois a augmenté de 0,5% ; dans la construction, l'augmentation est de 4,9%.

La **tendance** des trois derniers mois comparés aux trois mois précédents montre une hausse (+0,6%) pour le Royaume. Au niveau régional, la production de la Flandre a augmenté de 1,1%, en Wallonie on constate une augmentation de 1,6%. Une répartition selon le type des produits donne +0,7% pour les biens intermédiaires, -0,6% pour les biens d'investissements, -2,4% pour les biens de consommation durables et +0,7% pour les biens de consommation non durables. La construction, d'autre part, a augmenté de 1,9%.

Prochain communiqué de presse : **10/06/2004**

*
* *

Reproduction autorisée moyennant indication de la source.

Sur la page suivante, vous trouverez les tableaux et graphiques annexes.

Plus d'informations sur la conjoncture !

⇒ pour une vue globale de la conjoncture en Belgique et en Europe, consultez le portail conjoncturel de l'INS (en 4 langues) :

<http://statbel.fgov.be/indicators>

⇒ Tous les renseignements méthodologiques peuvent être obtenus auprès l'Unité Conjoncture.

⇒ Il est possible d'obtenir des données sur la production plus détaillées (par sous-secteur, par région) ou traitées de façon plus approfondie (par ex : désaisonnalisées), soit ponctuellement soit en s'abonnant.

⇒ En plus des indices de la production, nous calculons beaucoup d'autres indicateurs : indices des heures travaillées, nouvelles commandes, masse salariale, nombre d'employés, coût de matériaux, prix à la production, permis de bâtir, chiffre d'affaires,

**(hausse en % au cours des trois derniers mois, jusqu'à mars 2003 compris, par rapport au trimestre précédent, valeurs corrigées des variations saisonnières)*

Indicateurs conjoncturels – Communiqué de presse

Production

Indices bruts (2000=100)
Indices de volume de la production industrielle

	Jan	Fév	Mars	Avril	Mai	Juin	Juil	Août	Sept	Oct	Nov	Déc	Année
Ensemble de l'industrie, à l'exclusion de la construction													
2003	98,9	97,3	103,4	102,1	97,8	105,1	95,0	91,4	109,9	110,8	100,7	104,4	101,4
2004	98,1	99,1	111,6										
Construction													
2003	83,4	89,8	106,5	101,0	94,8	104,9	58,6	87,3	112,6	112,3	89,7	74,7	93,0
2004	82,4	89,8	109,3										
Ensemble de l'industrie, à l'exclusion de la construction													
2003	99,3	97,9	105,9	103,0	102,5	108,2	95,4	96,0	108,6	108,9	100,7	104,4	102,6
2004	98,1	99,1	111,6										
Construction													
2003	84,0	89,8	111,2	102,8	103,6	110,7	59,2	96,0	110,2	108,8	99,6	75,2	95,9
2004	87,0	92,7	105,8										

Indices par jour ouvrable
Compte tenu de la durée et de la composition inégales des mois

Tendance
Ensemble de l'industrie; après élimination des variations saisonnières et accidentelles

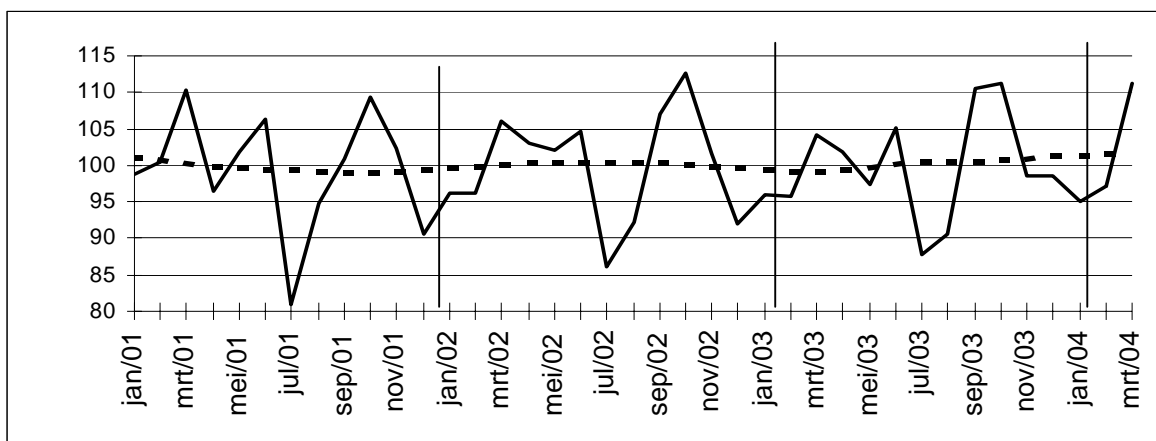

Indices bruts:
Tendance:

Evolution de la tendance
Comparaison des trois derniers mois avec les trois mois précédents

> 2.5%
 0.5% à 2.5%
 -0.5% à 0.5%
 -2.5% à -0.5%
 < -2.5%

Branches d'activité / Grands regroupements industriels	Belgique	Flandre	Wallonie	Bruxelles
Ensemble de l'industrie				
Ensemble de l'industrie, à l'exclusion de la construction				
Biens intermédiaires				
Biens d'investissement				
Biens de consommation durables				
Biens de consommation non-durables				
Industries extractives				
Industries agricoles et alimentaires				
Textile, habillement, cuir et chaussure				
Papier et carton; édition et imprimerie				
Industrie chimique, du caoutchouc et des plastiques				
Fabrications métalliques				
Cokéfaction, raffinage et industries nucléaires				
Produits minéraux non métalliques				
Métallurgie				
Meubles				
Électricité				
Construction				

Agriculture et activités assimilées

Abattages d'animaux

Total des animaux abattus dans les abattoirs publics et privés durant le mois de décembre 2003 (1)

Catégories d'animaux	Nombre (têtes)	Poids vif (kg)	Poids abattus (kg)
Total des animaux abattus	1 043 096	147 642 839	111 050 230
Total des bêtes bovines	76 039	38 505 482	23 914 540
Veaux	29 516	7 821 740	4 849 479
Total du gros bétail	46 523	30 683 742	19 065 061
Boeufs	50	37 400	23 191
Taureaux	17 455	11 049 015	7 071 363
Vaches	27 715	18 790 770	11 462 375
Génisses	1 303	806 557	508 132
Total des porcs	959 286	108 399 318	86 719 453
Porcs de moins de 30 kg	1 414
Porcs de 30 à moins de 90 kg	7 953
Porcs de 90 kg et plus	949 919
Moutons	2 208	86 112	43 061
Agneaux	4 495	175 305	87 655
Chèvres et chevreaux	114	4 560	2 280
Poulains	60	13 440	8 064
Chevaux	894	458 622	275 177

Animaux abattus dans les abattoirs publics - Décembre 2003 (1)

Catégories d'animaux	Nombre (têtes)	Poids vif (kg)	Poids abattus (kg)
Total des animaux abattus	80 925	18 773 078	12 804 119
Total des bêtes bovines	24 844	12 483 615	7 804 553
Veaux	9 596	2 542 940	1 576 623
Total du gros bétail	15 248	9 940 675	6 227 930
Boeufs	38	28 424	17 623
Taureaux	8 366	5 295 678	3 389 230
Vaches	6 443	4 368 354	2 664 699
Génisses	401	248 219	156 378
Total des porcs	54 489	6 157 257	4 925 806
Porcs de moins de 30 kg	499
Porcs de 30 à moins de 90 kg	249	249	..
Porcs de 90 kg et plus	53 741
Moutons	1 326	51 714	25 858
Agneaux	101	3 939	1 970
Chèvres et chevreaux	-	-	-
Poulains	28	6 272	3 763
Chevaux	137	70 281	42 169

(1) Soumis à l'expertise et déclarés propres à la consommation.

Abattages d'animaux

Animaux abattus dans les abattoirs privés - Décembre 2003 (1)

Catégories d'animaux	Nombre (têtes)	Poids vif (kg)	Poids abattus (kg)
Total des animaux abattus	962 010	128 777 672	98 188 785
Total des bêtes bovines	51 036	25 930 804	16 053 277
Veaux	19 886	5 269 790	3 267 272
Total du gros bétail	31 150	20 661 014	12 786 005
Boeufs	11	8 228	5 104
Taureaux	9 038	5 721 054	3 661 476
Vaches	21 207	14 378 346	8 770 791
Génisses	894	553 386	348 634
Total des porcs	904 797	102 242 061	81 793 647
Porcs de moins de 30 kg	915
Porcs de 30 à moins de 90 kg	7 704
Porcs de 90 kg et plus	896 178
Moutons	882	34 398	17 203
Agneaux	4 394	171 366	85 685
Chèvres et chevreaux	114	4 560	2 280
Poulains	32	7 168	4 301
Chevaux	755	387 315	232 392

Animaux abattus pour cause de nécessité - Décembre 2003 (1)

Catégories d'animaux	Nombre (têtes)	Poids vif (kg)	Poids abattus (kg)
Total des animaux abattus	161	92 089	57 326
Total des bêtes bovines	159	91 063	56 710
Veaux	34	9 010	5 584
Total du gros bétail	125	82 053	51 126
Boeufs	1	748	464
Taureaux	51	32 283	20 657
Vaches	65	44 070	26 885
Génisses	8	4 952	3 120
Total des porcs	-	-	-
Porcs de moins de 30 kg	-
Porcs de 30 à moins de 90 kg	-
Porcs de 90 kg et plus	-
Moutons	-	-	-
Agneaux	-	-	-
Chèvres et chevreaux	-	-	-
Poulains	-	-	-
Chevaux	2	1 026	616

(1) Soumis à l'expertise et déclarés propres à la consommation.

Abattages d'animaux

Total des animaux abattus dans les abattoirs publics et privés durant le quatrième trimestre 2003 (1)

Catégories d'animaux	Nombre (têtes)	Poids vif (kg)	Poids abattus (kg)
Total des animaux abattus	3 105 473	437 587 826	329 286 182
Total des bêtes bovines	219 648	113 325 172	70 391 726
Veaux	78 760	21 533 440	13 350 734
Total du gros bétail	140 888	91 791 732	57 040 992
Boeufs	213	156 298	96 908
Taureaux	49 665	32 982 329	21 108 684
Vaches	86 290	55 803 673	34 040 255
Génisses	4 720	2 849 432	1 795 145
Total des porcs	2 863 040	322 074 998	257 660 002
Porcs de moins de 30 kg	2 854
Porcs de 30 à moins de 90 kg	23 565
Porcs de 90 kg et plus	2 836 621
Moutons	4 861	192 195	96 105
Agneaux	14 408	566 731	283 372
Chèvres et chevreaux	568	22 720	11 360
Poulains	192	45 638	27 384
Chevaux	2 756	1 360 372	816 233

Animaux abattus dans les abattoirs publics - quatrième trimestre 2003 (1)

Catégories d'animaux	Nombre (têtes)	Poids vif (kg)	Poids abattus (kg)
Total des animaux abattus	238 171	54 759 873	37 447 210
Total des bêtes bovines	69 836	35 900 913	22 452 125
Veaux	25 735	7 036 453	4 362 602
Total du gros bétail	44 101	28 864 460	18 089 523
Boeufs	130	95 448	59 177
Taureaux	23 252	15 427 068	9 873 318
Vaches	19 191	12 420 240	7 576 351
Génisses	1 528	921 704	580 677
Total des porcs	164 236	18 467 775	14 774 220
Porcs de moins de 30 kg	896
Porcs de 30 à moins de 90 kg	731
Porcs de 90 kg et plus	162 609
Moutons	1 867	73 354	36 678
Agneaux	1 651	64 590	32 297
Chèvres et chevreaux	14	560	280
Poulains	106	25 288	15 173
Chevaux	461	227 393	136 437

(1) Soumis à l'expertise et déclarés propres à la consommation.

Abattages d'animaux

Animaux abattus dans les abattoirs privés - quatrième trimestre 2003 (1)

Catégories d'animaux	Nombre (têtes)	Poids vif (kg)	Poids abattus (kg)
Total des animaux abattus	2 865 036	382 105 379	291 369 446
Total des bêtes bovines	148 828	76 833 952	47 572 447
Veaux	52 912	14 466 025	8 968 941
Total du gros bétail	95 916	62 367 927	95 916
Boeufs	45	33 053	20 495
Taureaux	26 221	17 427 352	11 153 507
Vaches	66 677	43 111 947	26 298 289
Génisses	2 973	1 795 575	1 131 215
Total des porcs	2 697 744	303 488 012	242 790 410
Porcs de moins de 30 kg	1 945
Porcs de 30 à moins de 90 kg	22 811
Porcs de 90 kg et plus	2 672 988
Moutons	2 839	112 678	56 343
Agneaux	12 700	499 900	249 953
Chèvres et chevreaux	554	22 160	11 080
Poulains	85	20 107	12 065
Chevaux	2 286	1 128 570	677 148

Animaux abattus pour cause de nécessité - quatrième trimestre 2003 (1)

Catégories d'animaux	Nombre (têtes)	Poids vif (kg)	Poids abattus (kg)
Total des animaux abattus	451	259 826	161 613
Total des bêtes bovines	444	256 391	159 550
Veaux	87	23 767	14 731
Total du gros bétail	357	232 624	144 819
Boeufs	3	2 201	1 365
Taureaux	132	87 516	56 007
Vaches	200	129 561	79 039
Génisses	22	13 346	8 408
Total des porcs	-	-	-
Porcs de moins de 30 kg	-	-	..
Porcs de 30 à moins de 90 kg	-	-	..
Porcs de 90 kg et plus	-	-	..
Moutons	-	-	-
Agneaux	-	-	-
Chèvres et chevreaux	-	-	-
Poulains	-	-	-
Chevaux	7	3 435	2 063

(1) Soumis à l'expertise et déclarés propres à la consommation.

Industrie et construction

Industrie

NON-PRODCOM - Introduction

Introduction

Pour diverses raisons les statistiques de certains secteurs (énergie, récupération, distribution d'eau, abattoirs, laiteries, sidérurgie) sont encore collectées selon l'ancien système.

Le nombre de variables collectées varie d'une statistique à l'autre.

Une statistique mensuelle spécifique existe uniquement pour le coke, le pétrole, l'eau, la construction ainsi que pour certains secteurs tels que la sidérurgie, le gaz et l'électricité, dont la collecte des données est effectuée par les fédérations.

Pour les autres secteurs (abattoirs, laiteries, traitement des combustibles nucléaires et récupération de métaux, de textile, de papier et de produits chimiques), il existe des données sur le personnel et le chiffre d'affaires. En outre, il existe d'autres statistiques spécifiques pour les abattoirs et les laiteries dans la section des statistiques agricoles.

Nace	Description	Commentaire
10.10	Récupération de charbon des terrils	Etablissements occupant 10 ouvriers ou plus.
15.11	Abattoirs du gros bétail	Etablissements occupant 10 ouvriers ou plus.
15.51	Fabrication de produits laitiers	Etablissements occupant 10 ouvriers ou plus.
23.10	Cokéfaction	Pas de seuil.
23.20	Raffinage de pétrole	Pas de seuil.
23.3	Traitement des combustibles nucléaires	Etablissements occupant 10 ouvriers ou plus.
27.10	Sidérurgie et fabrication de ferro-alliages	Source: Fédération Pas de seuil.
37.1	Récupération de matières métalliques recyclables	Etablissements occupant 10 ouvriers ou plus.
37.2	Récupération du papier, du textile, des matières chimiques et des matériaux de construction	Etablissements occupant 10 ouvriers ou plus.
40.10	Production et distribution d'électricité	Source: Fédération Pas de seuil.
40.20	Production et distribution de gaz	Source: Fédération Pas de seuil.
41.0	Captage, épuration et distribution d'eau	Pas de seuil.
45	Construction	Source: Statistique mensuelle de la construction Entreprises occupant 10 personnes ou plus.

NON-PRODCOM - Chiffre d'affaires

Le chiffre d'affaires (1) dans certaines branches d'activité (chiffres provisoires)

Code NACE	Description	2003				
		Mai	Juin	Juillet	Août	Septembre
15.1A	Abattage du gros bétail	67 606	67 017	63 859	57 598	68 261
15.51	Fabrication de produits laitiers	253 965	245 935	258 196	232 459	259 626
23.10	Cokéfaction	1 629	1 713	1 858	1 434	1 512
23.20	Raffinage de pétrole	352 897	396 511	400 459	411 783	366 104
23.30	Elaboration et transformation de matières nucléaires	11 158	10 397	17 798	12 758	15 175
37.10	Récupération de matières métalliques recyclables	63 155	47 105	35 759	34 845	51 369
37.2	Récupération de matières non métalliques recyclables	36 014	37 047	38 076	29 412	40 762
37.21	Récupération du papier	6 724	6 925	6 471	5 837	6 994
37.22	Récupération du textile	4 639	4 967	4 736	2 910	5 844
37.23	Récupération des matières chimiques	22 403	23 738	25 095	19 133	26 367
37.24	Recupération des matériaux de construction	2 248	1 417	1 774	1 532	1 558
40.2	Production et distribution de combustibles gazeux par conduites	404 500	390 740			
41	Captage, épuration et distribution d'eau	71 188	70 666	83 598	56 874	99 922

(1) Chiffre d'affaires uniquement pour les établissements occupant 20 personnes ou plus.

NON-PRODCOM - Chiffre d'affaires

en 1 000 €

			2003	2004			Code NACE
Octobre	Novembre	Décembre		Janvier	Février	Mars	
71 889	63 396	68 912	793 551	64 941	63 227	74 818	15.1A
274 773	240 839	251 177	3 018 366	254 279	234 835	270 314	15.51
1 492	1 534	1 549	19 886				23.10
476 146	421 687	455 639					23.20
16 347	10 094	15 593	152 074	16 509	23 958	15 710	23.30
56 993	54 677	35 664	592 467	56 435	67 977	84 265	37.10
45 597	40 372	36 892	470 657	37 327	37 903	40 002	37.2
8 299	6 827	6 956	83 105	6 740	7 428	8 913	37.21
6 033	4 630	3 614	58 350	4 026	3 817	4 760	37.22
29 141	27 660	24 719	308 211	25 121	25 245	24 261	37.23
2 125	1 255	1 603	20 992	1 441	1 414	2 069	37.24
							40.2
73 774	68 474	72 874	897 492	106 629	68 887	82 173	41

NON-PRODCOM - Emploi, heures et Salaires

Emploi, heures et salaires dans certaines branches d'activité (chiffres)

Code NACE	Description		2003			
			Mai	Juin	Juillet	Août
10.1A	Récupération du charbon des terrils	Nbre d'ouvriers	49	48	48	50
		Nbre d'employés	18	21	21	21
		Total	67	69	69	71
		Nbre d'heures (1)	8 054	8 221	5 946	7 557
		Salaires trimestriels (2)				
15.1A	Abattage du gros bétail	Nbre d'ouvriers	1 920	1 930	1 933	1 911
		Nbre d'employés	280	282	285	279
		Total	2 200	2 212	2 218	2 190
		Nbre d'heures (1)	271 407	270 894	259 868	231 577
		Salaires trimestriels (2)		9 952		
15.51	Fabrication de produits laitiers	Nbre d'ouvriers	3 570	3 568	3 573	3 582
		Nbre d'employés	1 917	1 945	1 942	1 943
		Total	5 487	5 513	5 515	5 525
		Nbre d'heures (1)	664 096	664 701	620 464	608 371
		Salaires trimestriels (2)		39 285		
23.10	Cokéfaction	Nbre d'ouvriers	570	567	555	549
		Nbre d'employés	65	65	69	71
		Total	635	632	624	620
		Nbre d'heures (1)	83 329	80 030	72 468	67 878
		Salaires trimestriels (2)		5 623		
23.20	Raffinage de pétrole	Nbre d'ouvriers	518	517	520	521
		Nbre d'employés	1 473	1 471	1 472	1 492
		Total	1 991	1 988	1 992	2 012
		Nbre d'heures (1)	277 292	267 954	265 061	243 396
		Salaires trimestriels (2)		33 243		
23.30	Elaboration et transformation de matières nucléaires	Nbre d'ouvriers	350	337	338	320
		Nbre d'employés	879	876	879	877
		Total	1 229	1 213	1 217	1 197
		Nbre d'heures (1)	149 776	157 554	118 008	133 437
		Salaires trimestriels (2)		12 629		
37.10	Récupération de matières métalliques recyclables	Nbre d'ouvriers	979	966	962	959
		Nbre d'employés	225	225	227	222
		Total	1 204	1 191	1 189	1 181
		Nbre d'heures (1)	148 464	155 491	136 643	124 169
		Salaires trimestriels (2)		5 904		
37.2	Récupération de matières non métalliques recyclables	Nbre d'ouvriers	1 825	1 816	1 801	1 807
		Nbre d'employés	399	393	400	407
		Total	2 224	2 209	2 201	2 214
		Nbre d'heures (1)	269 207	276 515	225 298	218 889
		Salaires trimestriels (2)		8 691		
37.21	Récupération du papier	Nbre d'ouvriers	455	466	460	473
		Nbre d'employés	101	98	104	109
		Total	556	564	564	582
		Nbre d'heures (1)	72 108	73 646	69 726	65 126
		Salaires trimestriels (2)		2 277		
37.22	Récupération du textile	Nbre d'ouvriers	564	549	539	533
		Nbre d'employés	55	57	56	55
		Total	619	606	595	588
		Nbre d'heures (1)	70 442	72 552	47 507	52 151
		Salaires trimestriels (2)		2 083		
37.23	Récupération des matières chimiques	Nbre d'ouvriers	634	631	632	630
		Nbre d'employés	211	206	208	210
		Total	845	837	840	840
		Nbre d'heures (1)	100 863	102 883	84 990	77 968
		Salaires trimestriels (2)		3 831		
37.24	Recupération des matériaux de construction	Nbre d'ouvriers	172	170	170	171
		Nbre d'employés	32	32	32	33
		Total	204	202	202	204
		Nbre d'heures (1)	25 794	27 434	23 075	23 644
		Salaires trimestriels (2)		500		

(1) Jusque décembre 1998 heures-ouvriers, à partir de janvier 1999 heures prestées par les travailleurs (employés et ouvriers).

(2) Salaires et traitements bruts des travailleurs en 1 000 € (uniquement pour les établissements occupant 20 personnes ou plus sauf pour la construction à partir de 1998).

NON-PRODCOM - Emploi, heures et Salaires

provisoires)

				2003	2004			Code
Septembre	Octobre	Novembre	Décembre		Janvier	Février	Mars	NACE
47	47	46	46	48	43	46	45	10.1A
21	22	22	21	20	21	22	22	
68	69	68	67	68	64	68	67	
9 032	9 353	7 486	7 089	8 127	7 759	7 398	8 425	
1 897	1 868	1 860	1 861	1 904	1 857	1 842	1 840	15.1A
275	274	276	274	278	270	268	268	
2 172	2 142	2 136	2 135	2 182	2 127	2 110	2 108	
274 214	288 350	243 608	262 535	267 955	270 235	252 086	282 250	
9 080			11 915	40 474			9 470	
3 599	3 629	3 611	3 613	3 589	3 625	3 625	3 617	15.51
1 930	1 940	1 945	1 943	1 931	1 964	1 970	1 982	
5 529	5 569	5 556	5 556	5 521	5 589	5 595	5 599	
708 031	749 019	619 537	638 416	675 037	717 833	678 356	760 778	
34 002			45 264	156 738			39 780	
545	547	550	546	563				23.10
70	70	72	72	68				
615	617	622	618	632				
76 275	80 672	73 288	72 255	78 262				
4 573			5 714	20 899				
517	517	504	493					23.20
1 492	1 496	1 503	1 495					
2 009	2 050	2 007	1 988					
280 400	300 165	266 573	275 461					
31 279			35 741					
319	353	354	325	328	292	368	365	23.30
881	885	886	884	880	882	883	883	
1 200	1 238	1 240	1 209	1 208	1 174	1 251	1 248	
163 020	177 798	149 195	136 034	151 733	160 375	162 648	177 231	
11 546			13 353	47 748			11 737	
961	942	945	947	993	944	951	963	37.10
222	227	225	229	230	228	227	227	
1 183	1 169	1 170	1 176	1 224	1 172	1 178	1 190	
163 233	169 899	137 798	134 995	156 692	157 810	154 417	175 153	
5 129			6 822	24 057			5 607	
1 806	1 814	1 806	1 790	1 820	1 785	1 773	1 763	37.2
410	409	410	415	405	430	431	409	
2 216	2 223	2 216	2 205	2 226	2 215	2 204	2 172	
291 321	306 840	248 254	245 265	272 523	289 847	273 833	303 403	
7 854			10 025	35 074			8 724	
477	478	478	483	467	510	515	515	37.21
109	108	107	110	104	110	111	89	
586	586	585	593	572	620	626	604	
81 130	87 019	68 942	75 134	75 507	82 350	77 408	87 460	
1 901			2 577	8 735			2 338	
535	543	527	516	555	507	497	494	37.22
57	57	59	59	56	67	67	64	
592	600	586	575	611	574	564	558	
74 229	74 925	64 125	57 327	69 265	69 940	63 978	69 658	
1 733			2 229	8 052			1 751	
624	625	636	627	630	597	591	585	37.23
211	211	212	214	211	220	219	221	
835	836	848	841	842	817	810	806	
107 544	115 151	92 146	91 060	101 968	110 549	106 721	117 276	
3 752			4 712	16 340			4 147	
170	168	165	164	167	171	170	169	37.24
33	33	32	32	32	33	34	35	
203	201	197	196	199	204	204	204	
28 418	29 745	23 041	21 744	25 782	27 008	25 726	29 009	
467			506	1 947			488	

NON-PRODCOM - Emploi, heures et Salaires

Emploi, heures et salaires dans certaines branches d'activité (chiffres)

Code NACE	Description		2003			
			Mai	Juin	Juillet	Août
40.2	Production et distribution de combustibles gazeux par conduites	Nbre d'ouvriers				
		Nbre d'employés	3 684	3 688		
		Total	3 684	3 688		
		Nbre d'heures (1)	559 968	560 576		
		Salaires trimestriels (2)		46 565		
41	Captage, épuration et distribution d'eau	Nbre d'ouvriers	3 734	3 731	3 732	3 727
		Nbre d'employés	3 478	3 479	3 474	3 439
		Total	7 212	7 210	7 206	7 166
		Nbre d'heures (1)	961 596	967 271	956 404	867 975
		Salaires trimestriels (2)		60 593		
45	Construction	Nbre d'ouvriers	100 622	100 667	99 815	100 739
		Nbre d'employés	22 712	22 714	22 846	22 943
		Total	123 334	123 381	122 661	123 682
		Nbre d'heures (1)	14 362 310	16 038 011	8 936 818	13 360 166
		Salaires trimestriels (2)		711 057		

(1) Jusque décembre 1998 heures-ouvriers, à partir de janvier 1999 heures prestées par les travailleurs (employés et ouvriers).

(2) Salaires et traitements bruts des travailleurs en 1 000 € (uniquement pour les établissements occupant 20 personnes ou plus sauf pour la construction à partir de 1998).

NON-PRODCOM - Emploi, heures et Salaires

provisaires) - suite et fin

				2003	2004			Code
Septembre	Octobre	Novembre	Décembre		Janvier	Février	Mars	NACE
								40.2
3 725	3 727	3 721	3 712	3 730	3 710	3 704	3 690	41
3 445	3 467	3 452	3 449	3 463	3 452	3 434	3 434	
7 170	7 194	7 173	7 161	7 194	7 162	7 138	7 124	
1 013 939	1 071 875	922 704	915 474	974 042	984 500	952 309	1 065 735	
57 354			62 517	238 105			59 941	
100 930	100 925	100 215	99 688	100 552	98 630	98 392		45
23 045	22 893	22 905	22 810	22 844	22 690	22 692		
123 975	123 818	123 120	122 498	123 396	121 320	121 084		
17 249 980	17 157 371	13 685 324	11 373 332	14 169 198	12 738 074	13 838 359		
605 165			692 850	2 618 225	37			

Alcools - Tabac

Production d'alcool; nombre de vignettes fournies et montant des droits d'accises pour les tabacs fabriqués

	Alcools	Tabacs					
	à 100°, température 20° C	Nbre de vignettes fournies			Montant des droits d'accises correspondants au vignettes délivrées		
		Cigares et cigarillos	Cigarettes	Tabac à fumer, à priser, ...	Cigares et cigarillos	Cigarettes	Tabac à fumer, à priser, ...
		L	x 1 000	x 1 000	x 1 000	€	€
2003 Mars	98 568	1 474	54 378	11 415	332 868	118 049 163	16 601 423
Avril	58 852	3 105	55 308	13 882	555 630	121 173 122	20 430 979
Mai	27 527	4 721	53 695	12 673	811 979	118 350 077	18 395 966
Juin	16 427	2 088	49 744	8 988	486 397	109 584 704	13 395 499
Juillet	35 511	3 000	49 133	8 997	504 259	108 775 567	13 084 762
Août	34 522	1 608	46 103	7 207	321 773	100 863 346	11 163 312
Septembre	66 609	6 159	54 205	11 256	971 506	118 525 197	17 081 412
Octobre	63 120	1 619	54 440	11 591	411 552	120 686 072	16 651 142
Novembre	24 725	4 319	52 408	11 647	749 478	113 066 702	18 886 874
Décembre	63 659	1 192	55 403	12 216	286 610	126 448 018	19 363 552
2004 Janvier		2 430	48 781	7 133	496 956	111 912 544	11 340 217
Février		4 580	52 042	10 655	796 197	119 742 107	17 134 232
Mars		2 431	51 485	11 819	489 398	118 985 108	18 318 086

NON-PRODCOM - Distribution d'eau

Distribution d'eau en volume et nombre de raccords

	Volume d'eau souterraine capté	Volume d'eau de surface traité en vue de la distribution	Volume d'eau reçu d'autres sociétés	Total	Volume d'eau cédé à d'autres sociétés	Pertes	Volume d'eau disponible pour la distribution	Nombre de raccords en service
	1 000 m ³	1 000 m ³	1 000 m ³	1 000 m ³	1 000 m ³	1 000 m ³	1 000 m ³	x 1000
1993	41 771	18 514	15 740	76 025	12 965	7 635	55 425	3 311
1994	42 066	17 808	15 217	75 091	12 257	7 898	54 935	3 205
1995	42 663	17 884	15 446	75 993	12 379	8 327	55 287	3 409
1996	40 568	19 328	18 886	78 783	12 679	7 520	58 584	3 547
1997	40 978	22 307	25 504	88 789	15 920	7 497	65 371	3 868
1998	40 285	21 595	24 635	86 515	19 476	7 242	59 797	3 971
1999	41 175	20 923	24 376	86 473	18 965	7 383	60 125	3 991
2000	41 456	20 623	24 196	86 275	18 815	7 278	60 182	4 034
2001	41 866	20 506	22 095	84 467	16 271	7 519	60 676	4 086
2002	40 367	20 680	20 633	81 679	14 743	7 321	59 615	4 123
2003	42 061	20 835	21 196	84 093	15 035	7 532	61 526	4 154
2002 Janvier	42 087	21 504	22 199	85 790	15 325	7 822	62 643	4 112
Février	38 033	19 337	18 876	76 247	13 461	7 587	55 199	4 113
Mars	40 595	20 877	20 183	81 655	14 600	7 643	59 412	4 114
Avril	39 467	20 683	20 483	80 633	14 467	7 284	58 883	4 115
Mai	43 084	21 498	21 808	86 391	15 630	7 081	63 680	4 116
Juin	40 502	17 784	21 116	79 401	15 234	7 298	56 869	4 106
Juillet	38 960	21 059	19 641	79 660	14 306	6 724	58 630	4 129
Août	39 817	21 008	20 485	81 309	14 589	7 082	59 639	4 130
Septembre	41 554	21 642	21 081	84 277	15 062	7 665	61 550	4 133
Octobre	42 603	21 717	21 017	85 336	15 479	7 320	62 537	4 132
Novembre	38 476	19 676	20 138	78 290	13 915	6 224	58 151	4 136
Décembre	39 222	21 370	20 569	81 161	14 846	8 126	58 189	4 141
2003 Janvier	43 081	21 695	21 806	86 582	15 311	7 976	63 295	4 142
Février	38 428	19 911	20 286	78 625	13 542	7 271	57 812	4 143
Mars	40 898	22 358	20 333	83 589	14 643	8 006	60 940	4 147
Avril	42 583	21 885	21 152	85 620	15 188	7 511	62 922	4 148
Mai	40 776	21 066	20 451	82 292	14 034	7 591	60 668	4 151
Juin	42 434	22 095	20 813	85 342	14 788	8 200	62 354	4 155
Juillet	42 759	21 978	22 229	86 966	16 006	7 933	63 026	4 156
Août	44 196	21 507	22 280	87 984	16 783	8 442	62 758	4 158
Septembre	44 395	16 750	18 970	80 114	13 719	4 798	61 597	4 156
Octobre	45 229	20 575	21 568	87 371	16 336	7 530	63 505	4 158
Novembre	39 874	19 516	22 056	81 447	14 794	8 097	58 555	4 159
Décembre	40 084	20 688	22 408	83 180	15 278	7 025	60 876	4 176
2004 Janvier	42 369	21 327	20 893	84 589	14 579	7 585	62 425	4 154
Février	37 496	20 182	18 598	76 277	13 540	6 879	55 858	4 156
Mars	40 852	21 149	21 110	83 112	14 133	8 232	60 747	4 160

Services, commerce et transport

Commerce intérieur

Commerce intérieur

T2. Chiffres d'affaires des grandes entreprises de distribution : Indices en chaîne hebdomadaires - Base 1995 = 100

T2.1 Grandes entreprises de distribution

Grands magasins à rayons multiples					
	Total	Alimentation	Textiles, habillement & chaussures	Produits d'équipement du ménage	Produits divers
2001	115	114	112	127	109
2002	120	119	115	135	113
2003	122	121	118	142	108
2003					
Janvier	124	119	158	144	93
Février	105	109	88	125	87
Mars	113	116	100	133	95
Avril	121	122	120	131	107
Mai	122	121	112	146	107
Juin	112	111	107	124	108
Juillet	124	115	144	143	114
Août	115	119	84	132	108
Septembre	114	115	107	134	95
Octobre	134	130	148	158	108
Novembre	118	115	104	137	117
Décembre	165	162	144	195	160
2004					
Janvier	132	124	163	163	98

Entreprises à succursales					Super- marchés	
	Total	Alimentation	Textiles, habillement & chaussures	Produits d'équipement du ménage	Produits divers	Total
2001	138	133	110	123	176	110
2002	141	140	114	128	172	114
2003	149	148	116	136	186	119
2003						
Janvier	143	139	125	151	161	114
Février	125	132	75	110	149	107
Mars	141	144	114	118	153	118
Avril	147	148	125	112	165	118
Mai	154	153	123	131	187	123
Juin	145	144	110	123	187	118
Juillet	152	146	119	156	200	121
Août	143	150	85	128	179	126
Septembre	144	141	121	127	179	113
Octobre	162	157	151	131	186	122
Novembre	147	144	107	131	197	112
Décembre	189	177	130	217	286	134
2004						
Janvier	157	149	141	169	180	122

Commerce intérieur

T2. Chiffres d'affaires du commerce de détail : Indices en chaîne hebdomadaires - Base 1995 = 100

T2.2 Autres commerces , total du commerce de détail & voitures neuves

	Autres commerces				
	Total	Alimentation	Textiles, habillement & chaussures	Produits d'équipement du ménage	Produits divers
2001	119	107	122	115	128
2002	119	112	112	111	128
2003	117	112	105	110	128
2003					
Janvier	120	107	124	104	133
Février	112	104	85	101	131
Mars	119	110	114	114	129
Avril	116	115	108	106	125
Mai	118	118	104	112	126
Juin	115	116	100	109	124
Juillet	118	110	113	117	126
Août	104	111	81	97	112
Septembre	117	115	108	109	124
Octobre	123	111	116	117	134
Novembre	110	107	93	107	121
Décembre	131	119	109	124	149
2004					
Janvier	119	111	122	112	125

	Total du commerce de détail						Voitures neuves	
	Valeur	Quantité	Alimen- tation	Textiles, habille- ment & chaus- sures	Produits d'équipe- ment du ménage	Produits divers	Valeur	Quantité
2001	127	119	121	132	125	144	157	137
2002	128	117	125	126	123	144	155	127
2003	129	116	129	120	123	143	156	124
2003								
Janvier	130	118	124	140	118	153	210	164
Février	119	107	117	92	111	148	176	142
Mars	128	116	126	127	124	141	193	157
Avril	129	116	131	128	116	135	178	141
Mai	131	118	134	122	125	138	155	121
Juin	126	113	127	115	121	136	163	130
Juillet	131	118	128	131	133	141	146	113
Août	119	107	129	90	110	126	119	94
Septembre	127	113	125	124	121	137	140	111
Octobre	137	123	135	139	129	149	167	137
Novembre	124	110	124	107	119	135	121	98
Décembre	152	136	152	128	151	173	104	86
2004								
Janvier	134	119	132	142	128	144	186	153
Février							217	161

Services, Commerce et transport

Horeca

Tourisme

Tourisme et hôtellerie: janvier 2004 (1)

Régions linguistiques	Arrivées			Nuitées		
	Total	Hôtels	Autre types d'hébergements	Total	Hôtels	Autre types d'hébergements
Royaume	549047	438008	111039	1051361	752794	298567
Belges	186636	121980	64656	356255	190436	165819
Étrangers	362411	316028	46383	695106	562358	132748
Bruxelles capitale	172880	161928	10952	295447	280202	15245
Belges	20119	18948	1171	32156	30081	2075
Étrangers	152761	142980	9781	263291	250121	13170
Région de langue néerlandaise	285907	213331	72576	583310	373238	210072
Belges	112891	70053	42838	221368	110731	110637
Étrangers	173016	143278	29738	361942	262507	99435
Région de langue française	84916	59254	25662	160873	93153	67720
Belges	49642	30462	19180	94313	45013	49300
Étrangers	35274	28792	6482	66560	48140	18420
Région de langue allemande	5344	3495	1849	11731	6201	5530
Belges	3984	2517	1467	8418	4611	3807
Étrangers	1360	978	382	3313	1590	1723

Domaines statistiques

- Généralités
- Territoire et environnement
- Population
- Société
- Économie et finances
- Agriculture et activités assimilées
- Industrie
- Services, commerce et transports

Direction générale Statistique et Information économique
INS • INSTITUT NATIONAL DE STATISTIQUE
B-1000 Bruxelles
tél. 02/548.63.65 - 02/548.63.66
fax 02/548.63.67

<http://statbel.fgov.be>
info@statbel.mineco.fgov.be

5 €*
ISSN 0771 - 0364

I. ECONOMIE ET FINANCES

Indicateurs conjoncturels

Calendrier de diffusion des indicateurs de l'INS.....	5
Indices des entrées de commandes - Mars 2004.....	6
Faillites - Avril 2004.....	8

II. AGRICULTURE ET ACTIVITES ASSIMILEES

Abattages effectués dans les abattoirs publics et privés durant l'année 2003	12
--	----

III. SERVICES, COMMERCE ET TRANSPORT

Horeca

Statistique du tourisme et de l'hôtellerie	
Nombre d'arrivées et de nuitées - Février 2004 (chiffres estimés)	17

Vous pouvez trouver dans cette publication les statistiques **les plus récentes** dans les domaines suivants : Environnement, population, société, économie et finances, agriculture et activités assimilées, industrie, services, commerce et transports.

De plus notre site :: <http://statbel.fgov.be> présente une sélection de statistiques mises à jour quotidiennement.

Les publications peuvent être commandées en effectuant un versement au C.C.P. n° 679-2005886-23 de l'Institut national de statistique à Bruxelles

Pour plus de renseignements :
Statistique et Information économique
Rue de Louvain, 44 - 1000 Bruxelles
Tél. : 02/548.63.65 - Fax : 02/548.63.67

LIEGE

Bd de la Sauvenière, 73-75 - 4000 Liège
Tél. : 04/223.84.10
Fax : 04/222.49.94

GAND

Coupure Rechts, 620 - 9000 Gand
Tél.:09/267.27.27/30/31
Fax : 09/267.27.29

CHARLEROI

Bd Audent 14/5 - 6000 Charleroi
Tél. : 071/27.44.14
Fax : 071/27.44.19

ANVERS

Italiëlei 124, Bus 85 - 2000 Anvers
Tél. : 03/229.07.07
Fax : 03/233.28.30

SIGNES CONVENTIONNELS

Les renseignements ne sont pas disponibles	..
0 ou inférieur à la moitié de l'unité utilisée	-
Chiffres provisoires	(*)
La virgule est employée pour séparer les unités des décimales	

Editeur responsable : Hans D'Hondt.

Droits d'auteurs réservés

La reproduction du contenu de cette publication, qu'elle soit intégrale ou partielle, dans la forme originale ou remaniée, est interdite sauf autorisation écrite de la Direction générale Statistique et Information économique.

L'utilisation du contenu de cette publication, à titre explicatif ou justificatif, dans un article, un compte rendu ou un livre, est autorisée, moyennant indication claire et précise de la source.

Economie et finances
Indicateurs conjoncturels

Calendrier de diffusion des indicateurs de l'INS

Les indices sont disponibles le jour indiqué à 0 heure sur notre site <http://statbel.fgov.be>

Disponible le	Indicateur	Période de référence	Périodicité
MAI 2004			
27	Indices des prix à la production	avril 2004	mensuel
27	Permis de bâtir	mars 2004	mensuel
27	Indices du chiffre d'affaires (PRODCOM)	mars 2004	mensuel
27	Indices des prix à la consommation(*)	mai 2004	mensuel
27	Indices du chiffre d'affaires (TVA)	mars 2004	mensuel
27	Indices des investissements (TVA)	mars 2004	mensuel
27	Indices du commerce de détail	février 2004	mensuel
JUIN 2004			
3	Indices des salariés	mars 2004	mensuel
3	Indices des heures travaillées	mars 2004	mensuel
3	Indices de la masse salariale	1 ^{er} trimestre 2004	trimestriel
3	Indice des salaires horaires	avril 2004	trimestriel
10	Indices de la production	avril 2004	mensuel
10	Faillites	mai 2004	mensuel
17	Indices des entrées des commandes	avril 2004	mensuel
17	Statistique du tourisme et de l'hôtellerie	janvier 2004	mensuel
24	Permis de bâtir	avril 2004	mensuel
24	Indices du chiffre d'affaires (PRODCOM)	avril 2004	mensuel
24	Indices des prix à la production	mai 2004	mensuel
24	Indices du chiffre d'affaires (TVA)	avril 2004	mensuel
24	Indices des investissements (TVA)	avril 2004	mensuel
29	Indices des prix à la consommation(*)	juin 2004	mensuel
JUILLET 2004			
1	Indices des salariés	avril 2004	mensuel
1	Indices des heures travaillées	avril 2004	mensuel
1	Indices du commerce de détail	mars 2004	mensuel
15	Indices de la production	mai 2004	mensuel
15	Indices des entrées des commandes	mai 2004	mensuel

(*)Disponibles à 12h00, après la réunion de la Commission de l'Indice.

Ce calendrier peut être également envoyé séparément, sur demande

(Tel. 02/548.68.63 - 63.66 - Fax. 02/548.63.67)

Indicateurs conjoncturels – Communiqué de presse

Mars 2004* : entrées de commandes industrie + 0,5%, construction + 2,6%

Retour à la hausse de la conjoncture

Comparé aux trois mois précédents, l'indice désaisonnalisé pour la Belgique pour les **entrées de commandes** dans l'industrie produisant sur commande des trois derniers mois a augmenté de 0,5% ; dans la construction, l'augmentation est de 2,6%.

La **tendance** des trois derniers mois comparés aux trois mois précédents, montre une hausse (+1,6%) pour le Royaume. Au niveau régional, les entrées de commandes en Flandre ont augmenté de 3,0%; en Wallonie, on constate une diminution de 1,9%. En ce qui concerne les secteurs principaux, l'évolution de la tendance est de +0,7% pour l'industrie chimique, de +0,8% pour les fabrications métalliques et de +0,9% pour la construction.

Prochain communiqué de presse : **17/06/2004**

*

* *

Reproduction autorisée moyennant indication de la source.

Plus d'informations sur la conjoncture !

⇒ pour une vue globale de la conjoncture en Belgique et en Europe, consultez le portail conjoncturel de l'INS (en 4 langues) :

<http://statbel.fgov.be/indicators>

⇒ Tous les renseignements méthodologiques peuvent être obtenus auprès l'Unité Conjoncture.

⇒ Il est possible d'obtenir des données sur les nouvelles commandes plus détaillées (par sous-secteur, par région) ou traitées de façon plus approfondie (par ex : désaisonnalisées), soit ponctuellement soit en s'abonnant.

⇒ Outre les indices des nouvelles commandes, nous calculons beaucoup d'autres indicateurs : indices des heures travaillées, la production, masse salariale, nombre d'employés, ...

**(hausse en % au cours des trois derniers mois, jusqu'à mars 2004 compris, par rapport au trimestre précédent, valeurs corrigées des variations saisonnières)*

Indicateurs conjoncturels – Communiqué de presse

Nouvelles commandes

Indices bruts (2000=100)
Indices de volume des entrées de commandes

Indices désaisonnalisés
Après élimination des variations saisonnières

	Jan	Fév	Mars	Avril	Mai	Juin	Juil	Août	Sept	Oct	Nov	Déc	Année
Industrie produisant sur commande													
2003	86,85	83,92	91,02	87,09	82,56	87,26	76,24	69,69	90,04	92,66	85,03	84,29	84,7
2004	82,57	87,07	98,00										
Construction													
2003	89,94	76,99	97,92	87,01	84,53	84,71	73,44	78,94	80,18	97,92	88,26	90,65	85,9
2004	80,82	88,46	96,10										
Industrie produisant sur commande													
2003	87,39	85,52	84,55	84,71	81,77	84,26	83,04	81,88	84,98	83,42	87,70	87,54	84,7
2004	84,92	87,07	87,91										
Construction													
2003	94,05	86,53	93,60	86,54	82,70	77,18	95,24	81,54	74,32	89,67	86,11	85,83	86,1
2004	86,64	93,33	88,36										

Tendance
Ensemble de l'industrie; après élimination des variations saisonnières et accidentelles

Industrie et construction :	—
Fabrications métalliques :	- - - - -
Chimie :	◆ — ◆
Construction :	● — ●

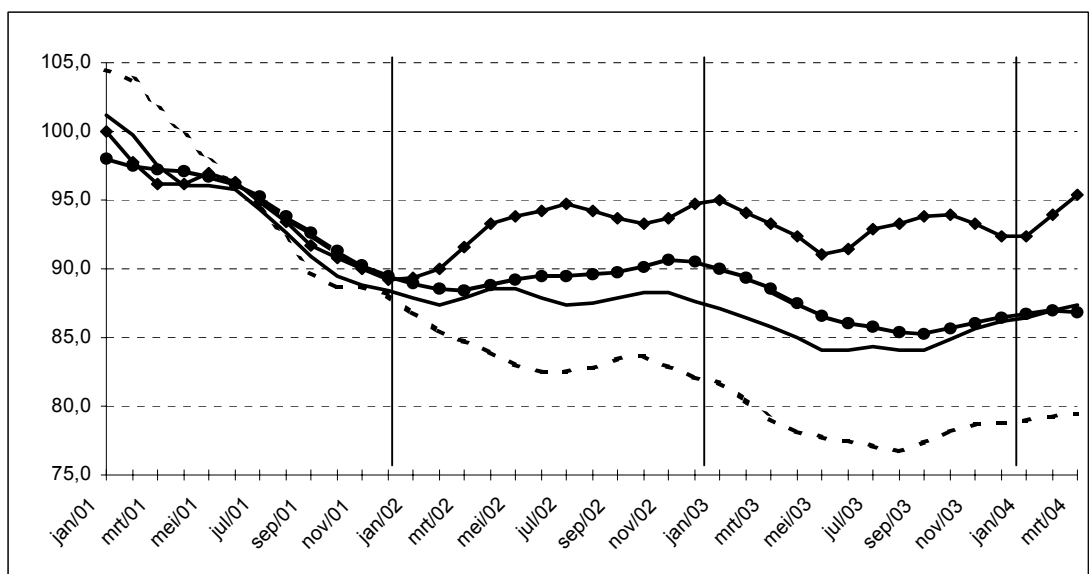

Evolution de la tendance	
Comparaison des trois derniers mois avec les trois mois précédents	
↗↗	> 2.5%
↗	0.5% à 2.5%
→	-0.5% à 0.5%
↘	-2.5% à -0.5%
↘↘	< -2.5%

Branches d'activité	Belgique	Flandre	Wallonie	Bruxelles
Industrie et construction produisant sur commande	↗	↗↗	↘	↗
Industrie produisant sur commande	↗	↗↗	↘	↘
Textile et habillement	→	↗	↘↘	↘↘
Textile	↗	↗	↘↘	↘↘
Habillement et fourrures	↗	↗↗	↗↗	↘↘
Papier et carton	↗↗	↗↗	↗↗	↘↘
Industrie chimique	↗	↗	↘↘	↘↘
Métallurgie	↗↗	↘	↗↗	↘↘
Fabrications métalliques	↗	↘	→	↘↘
Travail des métaux	→	↗	↗	→
Machines et équipements	↗↗	→	↗↗	↘
Equipements électriques et électroniques	↘	↘	↘↘	↘↘
Matériel de transport	↗	↘	↘↘	↘↘
Construction	↗	→	↘	↗↗

Indicateurs conjoncturels – Communiqué de presse

Avril 2004: 675 faillites (+6,5%)

En avril 2004, 675 entreprises au total ont été déclarées en faillite en Belgique, une hausse de 6,5% par rapport à avril 2003. Le nombre de faillites enregistrées pendant les trois derniers mois s'élève à 2196, ce qui signifie une augmentation de 11,5% par rapport à la même période de 2003.

Dans les trois derniers mois, par rapport à la même période de l'année précédente, le nombre d'entreprises en faillite a augmenté de 8,1% dans l'industrie, dans la construction il y avait une hausse de 8,6%; le commerce a connu une augmentation de 17,1% et dans le secteur horeca on constate 21,9% de faillites en plus. Le nombre d'entreprises en faillite dans le transport et les autres services s'est accru de 5,4%.

Au niveau régional, pour la même période de trois mois, on observe une hausse du nombre de faillites de 20,9% en Flandre, en Wallonie ils ont diminué de 1,7% et Bruxelles a connu une diminution de 10,3%.

Une répartition des faillites selon la taille des entreprises concernées, donne des changements, toujours pour la comparaison des trois derniers mois par rapport à la même période en 2003, de +17,4% pour les entreprises sans employés, de +6,8% pour les petites entreprises occupant de 1 à 9 personnes, de +4,4% pour les entreprises moyennes avec 10 à 49 employés et de -43,8% pour les grandes entreprises occupant 50 ou plus de personnes.

Une ventilation selon la forme juridique, donne finalement +8,1% pour les indépendants, +7,1% pour les S.A., +15,3% pour les SPRL et +9,6% pour les coopératives.

Prochain communiqué de presse : **10/06/2004**

*
* *

Reproduction autorisée moyennant indication de la source.

Sur la page suivante, vous trouverez les tableaux et graphiques annexes.

Plus d'informations sur la conjoncture !

⇒ pour une vue globale de la conjoncture en Belgique et en Europe, consultez le portail conjoncturel de l'INS (en 4 langues) :

<http://statbel.fgov.be/indicators>

⇒ Tous les renseignements méthodologiques peuvent être obtenus auprès l'Unité Faillites.

⇒ Il est possible d'obtenir des données sur la production plus détaillées (par sous-secteur, par région) ou traitées de façon plus approfondie (par ex : désaisonnalisées), soit ponctuellement soit en s'abonnant.

⇒ En plus des indices de la production, nous calculons beaucoup d'autres indicateurs : indices des heures travaillées, nouvelles commandes, masse salariale, nombre d'employés, coût de matériaux, prix à la production, permis de bâtir, chiffre d'affaires,

Indicateurs conjoncturels – Communiqué de presse

Faillites mensuelles	Année 2003										Année 2004			
	Avril	M	J	J	A	S	O	N	D	Jan	F	M	A	
Total	627	634	731	475	337	803	722	590	724	627	696	825	675	
Selon l'activité														
Agriculture et pêche	8	8	10	10	3	10	5	7	17	6	9	14	6	
Industrie extractive, énergie et industrie manufacturière	51	58	52	44	27	55	67	44	54	55	42	70	48	
Construction	90	94	92	44	40	119	84	84	85	67	90	119	106	
Commerce	203	195	222	134	104	223	230	192	235	206	250	251	198	
Horeca	101	97	116	71	64	141	128	99	120	106	118	153	108	
Transport et autres services	147	127	190	153	87	225	177	142	176	164	163	191	177	
Activité non déterminée	35	28	22	19	12	30	31	22	37	23	24	27	32	
Selon la région														
Région bruxelloise	89	130	140	74	55	140	140	103	120	89	97	154	81	
Région flamande	349	300	385	304	196	443	414	325	388	356	386	444	386	
Région wallonne	189	204	206	97	86	220	205	174	216	182	213	227	208	
Selon la forme juridique														
Indépendants	129	110	147	76	60	150	149	117	119	115	130	156	129	
SA	103	112	123	80	71	135	135	113	144	121	124	144	111	
SPRL	347	375	601	285	190	448	403	316	406	356	394	466	395	
SC	37	26	38	27	10	52	24	26	38	21	35	46	33	
Autres	3	5	4	3	5	4	6	6	4	8	5	4	3	

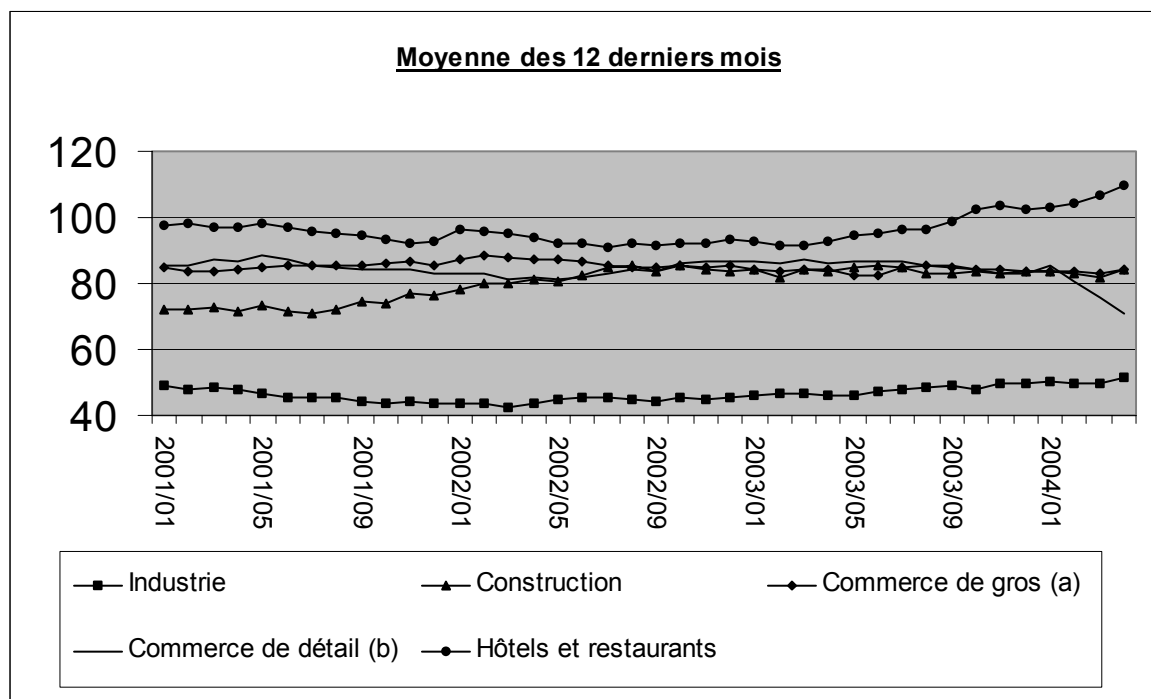

(a) Commerce de gros et intermédiaires du commerce, à l'exclusion du commerce de véhicules et motocycles.

(b) Commerce de détail, à l'exclusion du commerce de véhicules automobiles et motocycles.

Indicateurs conjoncturels – Communiqué de presse

Comparaison des 3 derniers mois par rapport à la même période de l'année passé

	Belgique	Flandre	Wallonie	Bruxelles		
Total	↗↗	↗↗	↗↗	↗↗		
Selon l'activité						
Agriculture et pêche	↗↗	↗↗	↘↘	→	>5%	↗↗
Industrie extractive, énergie et industrie manufacturière	↗↗	↗↗	↘↘	↘↘	1% à 5%	↗
Construction	↗↗	↗↗	↘	↗↗	-1% à 1%	→
Commerce	↗↗	↗↗	↗↗	↗↗	-5% à -1%	↘
Horeca	↗↗	↗↗	↗↗	↗↗	< -5%	↘↘
Transport et autres services	↗↗	↘↘	↗↗	↗↗		
Activité non déterminée	↘↘	↘↘	↘↘	→		
Selon la forme juridique						
Indépendants	↗↗	↗↗	↘	↘↘		
SA	↗↗	→	↗↗	↗		
SPRL	↗↗	↗↗	↗↗	↗↗		
SC	↗↗	↗	↘	↗↗		
Autres	↘↘	↘↘	↗↗	→		

Agriculture et activités assimilées

Abattages d'animaux

Total des animaux abattus dans les abattoirs publics et privés durant l'année 2003 (1)

Catégories d'animaux	Nombre (têtes)	Poids vif (kg)	Poids abattus (kg)
Total des animaux abattus	12 153 142	1 734 897 864	1 306 798 047
Total des bêtes bovines	853 641	442 702 314	275 170 202
Veaux	306 204	81 323 723	50 420 669
Total du gros bétail	547 437	361 378 591	224 749 533
Boeufs	779	553 509	343 199
Taureaux	198 915	136 326 947	87 249 228
Vaches	330 225	213 836 267	130 440 143
Génisses	17 518	10 661 868	6 716 963
Total des porcs	11 210 358	1 283 090 059	1 026 472 060
Porcs de moins de 30 kg	9 776
Porcs de 30 à moins de 90 kg	100 346
Porcs de 90 kg et plus	11 100 236
Moutons	26 764	1 125 619	562 837
Agneaux	47 274	1 861 055	930 546
Chèvres et chevreaux	2 428	88 995	44 504
Poulains	768	191 831	115 099
Chevaux	11 909	5 837 991	3 502 799

Animaux abattus dans les abattoirs publics - année 2003 (1)

Catégories d'animaux	Nombre (têtes)	Poids vif (kg)	Poids abattus (kg)
Total des animaux abattus	962 730	222 752 468	152 527 662
Total des bêtes bovines	273 682	144 609 543	90 445 523
Veaux	94 221	25 040 803	15 525 293
Total du gros bétail	179 461	119 568 740	74 920 230
Boeufs	479	339 953	210 777
Taureaux	93 044	63 754 056	40 802 592
Vaches	80 409	52 111 546	31 788 052
Génisses	5 529	3 363 185	2 118 809
Total des porcs	667 863	76 377 526	61 102 022
Porcs de moins de 30 kg	3 596
Porcs de 30 à moins de 90 kg	1 601	1 601	..
Porcs de 90 kg et plus	662 666
Moutons	15 805	667 939	333 977
Agneaux	3 101	121 154	60 585
Chèvres et chevreaux	62	2 289	1 146
Poulains	469	117 816	70 688
Chevaux	1 748	856 201	513 721

(1) Soumis à l'expertise et déclarés propres à la consommation.

Abattages d'animaux

Animaux abattus dans les abattoirs privés - année 2003 (1)

Catégories d'animaux	Nombre (têtes)	Poids vif (kg)	Poids abattus (kg)
Total des animaux abattus	11 182 872	1 509 543 433	1 152 581 479
Total des bêtes bovines	576 392	295 926 426	183 374 971
Veaux	211 581	56 176 051	34 829 142
Total du gros bétail	364 811	239 750 375	148 545 829
Boeufs	157	112 016	69 457
Taureaux	105 077	72 027 662	46 097 698
Vaches	248 397	160 803 842	98 090 351
Génisses	11 180	6 806 855	4 288 323
Total des porcs	10 539 012	1 206 314 297	965 051 447
Porcs de moins de 30 kg	6 167
Porcs de 30 à moins de 90 kg	98 572
Porcs de 90 kg et plus	10 434 273
Moutons	10 638	444 393	222 212
Agneaux	44 048	1 734 962	867 489
Chèvres et chevreaux	2 364	86 626	43 318
Poulains	293	72 546	43 529
Chevaux	10 125	4 964 183	2 978 513

Animaux abattus pour cause de nécessité - année 2003 (1)

Catégories d'animaux	Nombre (têtes)	Poids vif (kg)	Poids abattus (kg)
Total des animaux abattus	1 953	1 160 473	722 400
Total des bêtes bovines	1 921	1 145 034	713 135
Veaux	316	84 007	52 064
Total du gros bétail	1 605	1 061 027	661 071
Boeufs	20	14 351	8 901
Taureaux	584	401 022	256 646
Vaches	863	561 473	342 499
Génisses	138	84 181	53 025
Total des porcs	-	-	-
Porcs de moins de 30 kg	-
Porcs de 30 à moins de 90 kg	-
Porcs de 90 kg et plus	-
Moutons	-	-	-
Agneaux	-	-	-
Chèvres et chevreaux	-	-	-
Poulains	1	241	145
Chevaux	31	15 198	9 120

(1) Soumis à l'expertise et déclarés propres à la consommation.

Services, Commerce et transport

Horeca

Tourisme

Tourisme et hôtellerie: février 2004 (1)

Régions linguistiques	Arrivées			Nuitées		
	Total	Hôtels	Autre types d'hébergements	Total	Hôtels	Autre types d'hébergements
Royaume	721576	512885	208691	1563759	921645	642114
Belges	297056	155922	141134	669319	257419	411900
Étrangers	424520	356963	67557	894440	664226	230214
Bruxelles capitale	191953	179722	12231	351616	333259	18357
Belges	22214	20497	1717	37828	34984	2844
Étrangers	169739	159225	10514	313788	298275	15513
Région de langue néerlandaise	393626	249643	143983	912834	451016	461818
Belges	186654	88612	98042	438234	149803	288431
Étrangers	206972	161031	45941	474600	301213	173387
Région de langue française	127826	78026	49800	278407	127324	151083
Belges	81566	42629	38937	176609	64747	111862
Étrangers	46260	35397	10863	101798	62577	39221
Région de langue allemande	8171	5494	2677	20902	10046	10856
Belges	6622	4184	2438	16648	7885	8763
Étrangers	1549	1310	239	4254	2161	2093

Domaines statistiques

- Généralités
- Territoire et environnement
- Population
- Société
- Économie et finances
- Agriculture et activités assimilées
- Industrie
- Services, commerce et transports

Direction générale Statistique et Information économique
INS • INSTITUT NATIONAL DE STATISTIQUE
B-1000 Bruxelles
tél. 02/548.63.65 - 02/548.63.66
fax 02/548.63.67

<http://statbel.fgov.be>
info@statbel.mineco.fgov.be

5 €*
ISSN 0771 - 0364

I. SOCIETE*Emploi et chômage*

Chômage - Situation au 30 avril 2004.....	4
---	---

II. ECONOMIE ET FINANCES*Indicateurs conjoncturels*

Calendrier de diffusion des indicateurs de l'INS.....	9
Indices des prix à la production (base 2000 = 100) - Avril 2004.....	10
Indices du chiffre d'affaires (PRODCOM) - Mars 2004	12
Indices des permis de bâtir - Mars 2004	14
Indices des investissements selon les déclarations à la T.V.A. (base 2000 = 100) - Mars 2004	16
Indices des prix à la consommation - Mai 2004.....	18

III. INDUSTRIE ET CONSTRUCTION*Industrie*

Statistique mensuelle de la production industrielle (PRODCOM) - Mars 2004	21
---	----

Construction

Industrie de la construction - Mars 2004	42
--	----

IV. SERVICES, COMMERCE ET TRANSPORT*Commerce intérieur*

Chiffres d'affaires des grandes entreprises de distribution (base 1995 = 100) - Février 2004	48
--	----

Transport

Navigation aérienne - Avril 2004	53
SNCB - Trafic de voyageurs - Décembre 2003	55

Vous pouvez trouver dans cette publication les statistiques **les plus récentes** dans les domaines suivants : Environnement, population, société, économie et finances, agriculture et activités assimilées, industrie, services, commerce et transports.

De plus notre site :: <http://statbel.fgov.be> présente une sélection de statistiques mises à jour quotidiennement.

Les publications peuvent être commandées en effectuant un versement au C.C.P. n° 679-2005886-23 de l'Institut national de statistique à Bruxelles

Pour plus de renseignements :
Statistique et Information économique
Rue de Louvain, 44 - 1000 Bruxelles
Tél. : 02/548.63.65 - Fax : 02/548.63.67

LIEGE

Bd de la Sauvenière, 73-75 - 4000 Liège
Tél. : 04/223.84.10
Fax : 04/222.49.94

GAND

Coupure Rechts, 620 - 9000 Gand
Tél.:09/267.27.27/30/31
Fax : 09/267.27.29

CHARLEROI

Bd Audent 14/5 - 6000 Charleroi
Tél. : 071/27.44.14
Fax : 071/27.44.19

ANVERS

Italiëlei 124, Bus 85 - 2000 Anvers
Tél. : 03/229.07.07
Fax : 03/233.28.30

SIGNES CONVENTIONNELS

Les renseignements ne sont pas disponibles	..
0 ou inférieur à la moitié de l'unité utilisée	-
Chiffres provisoires	(*)
La virgule est employée pour séparer les unités des décimales	

Editeur responsable : Hans D'Hondt.

Droits d'auteurs réservés

La reproduction du contenu de cette publication, qu'elle soit intégrale ou partielle, dans la forme originale ou remaniée, est interdite sauf autorisation écrite de la Direction générale Statistique et Information économique.

L'utilisation du contenu de cette publication, à titre explicatif ou justificatif, dans un article, un compte rendu ou un livre, est autorisée, moyennant indication claire et précise de la source.

Société

Emploi et chômage

Chômage

Chômage complet

	Situation au			
	31/03/2003	31/03/2004	30/04/2003	30/04/2004
Chômeurs complets indemnifiés (1)				
Total	395.743	426.541	400.353	419.269
Hommes	186.156	202.858	187.665	200.521
Femmes	209.587	223.683	212.688	218.748
Taux de chômage par rapport à la population assurée contre le chômage (2)				
Total	12,10%	12,90%	12,20%	12,70%
Hommes	10,40%	11,20%	10,50%	11,10%
Femmes	14,20%	14,80%	14,40%	14,50%
Taux de chômage par rapport à la population active totale (3)				
Total	11,70%	12,70%	11,60%	12,40%
Hommes	9,90%	10,90%	9,90%	10,60%
Femmes	13,90%	15,00%	13,90%	14,70%
Aptitude au travail				
Normale	367.976	396.842	372.265	390.183
Partielle	20.583	22.516	20.845	22.007
Très réduite	7.184	7.183	7.243	7.079
Durée de l'inoccupation				
moins de 1 an	170.779	165.467	172.363	162.719
de 1 an jusque moins de 2 ans	74.683	91.220	76.015	87.320
de 2 ans jusque moins de 3 ans	35.034	47.353	36.127	47.341
3 ans et plus	115.247	122.501	115.848	121.889
Répartition géographique				
Région de Bruxelles-Capitale	61.693	66.301	60.613	66.252
Région flamande	146.158	156.992	147.853	150.195
Anvers	45.505	48.854	45.872	46.775
Limbourg	24.208	27.095	24.830	26.427
Flandre orientale	34.811	36.399	35.290	35.118
Brabant flamand	18.876	20.267	19.393	19.293
Flandre occidentale	22.758	24.377	22.468	22.582
Région wallonne	187.892	203.248	191.887	202.822
Brabant wallon	12.052	13.652	12.347	13.113
Hainaut	86.123	91.675	88.221	91.988
Liège	58.997	64.519	60.103	63.964
Luxembourg	7.876	8.784	8.050	8.945
Namur	22.842	24.616	23.164	24.810

(1) En vertu de l'A.R. du 29.12.1984 (M.B. du 18.01.1985), certains chômeurs âgés peuvent être dispensés, à leur demande, de l'inscription comme demandeur d'emploi sans perdre le bénéfice des allocations de chômage. À partir du mois d'avril 1985, ces chômeurs complets indemnifiés, n'étant plus inscrits comme demandeurs d'emploi, ne sont pas repris statistiquement parmi les autres chômeurs complets indemnifiés, mais renseignés dans la rubrique ci-dessous "chômeurs complets indemnifiés, âgés, devenus non demandeurs d'emploi".

(2) Taux établis avec les seuls chômeurs complets indemnifiés.

(3) Taux établis suivant concept C.E. : chômeurs complets indemnifiés + les demandeurs d'emploi inscrits obligatoirement (inoccupés seuls) + les demandeurs d'emploi inscrits librement (inoccupés) (* taux calculés par l'I.N.S.).

Chômage

Autres demandeurs d'emploi (1)

	Situation au			
	31/03/2003	31/03/2004	30/04/2003	30/04/2004
Demandeurs inscrits obligatoirement occupés à temps partiel				
Total	67.385	78.833	67.343	79.451
Hommes	19.048	20.801	19.092	20.784
Femmes	48.337	58.032	48.251	58.667
Demandeurs inscrits obligatoirement inoccupés				
Total	76.323	83.414	70.445	79.203
Hommes	36.491	39.953	33.442	36.415
Femmes	39.832	43.461	37.003	42.788
Demandeurs inoccupés inscrits librement				
Total	37.867	45.377	38.329	45.127
Hommes	18.925	21.966	19.434	21.927
Femmes	18.942	23.411	18.895	23.200

Prépension conventionnelle - fin mars 2004 (2)

	Total	Hommes	Femmes
Belgique	111.533	94.554	16.979
Région de Bruxelles-Capitale	4.654	3.249	1.405
Région flamande	74.712	64.062	10.650
Région wallonne	32.167	27.243	4.924

Nombre de paiements effectués en interruption de carrière professionnelle (3) mars 2004

Secteur	Belgique	Région de		
		Bruxelles-Capitale	Région flamande	Région wallonne
Total				
Total	103.173	4.151	71.700	27.322
Hommes	18.161	659	13.425	4.077
Femmes	85.012	3.492	58.275	23.245
Secteur privé				
Total	41.709	1.826	31.083	8.800
Hommes	7.990	300	6.392	1.298
Femmes	33.719	1.526	24.691	7.502
Secteur public				
Total	61.464	2.325	40.617	18.522
Hommes	10.171	359	7.033	2.779
Femmes	51.293	1.966	33.584	15.743

Chômage

Nombre de paiements effectués dans le cadre du crédit temps dans le secteur privé - mars 2004 (1)(4)

	Belgique	Région de Bruxelles- Capitale	Région flamande	Région wallonne
Total				
Total	68.402	3.645	49.343	15.414
Hommes	26.717	1.312	20.147	5.258
Femmes	41.685	2.333	29.196	10.156
Crédit temps				
Total	20.069	1.334	13.526	5.209
Hommes	4.379	397	2.971	1011
Femmes	15.690	937	10.555	4.198
Diminution de carrière de 1/5^{ème}				
Total	18.210	722	13.922	3.566
Hommes	4.341	190	3.323	828
Femmes	13.869	532	10.599	2.738
Réduction de prestation des travailleurs de 50 ans et plus				
Total	30.123	1.589	21.895	6.639
Hommes	17.997	725	13.853	3.419
Femmes	12.126	864	8.042	3.220

Chômage partiel global (5)

	28/02/2003	Situation au		31/03/2004
		29/02/2004	31/03/2003	
Moyenne journalière du nombre de chômeurs partiels	71.834	63.447	63.812	45.888

Autres catégories (6)

	Situation au	
	31/03/2004	30/04/2004
Chômeurs complets indemnisés, âgés, devenus non demandeurs d'emploi		
Total	159.816	159.381
Hommes	83.034	82.719
Femmes	76.782	76.662
Chômeurs qui ne sont plus inscrits comme demandeurs d'emploi pour raisons sociales et familiales (2)		
Total	3.476	3.514
Hommes	115	116
Femmes	3.361	3.398
Chômeurs complets indemnisés dispensés pour reprise d'études		
Total	12.020	12.001
Hommes	5.350	5.372
Femmes	6.670	6.629

(1) En vigueur à partir de janvier 2002.

(2) Les chômeurs complets peuvent être, à leur demande, dispensés d'inscription comme demandeurs d'emploi et du contrôle communal pour des raisons sociales et familiales. La période de dispense est de 6 mois (au moins) à 12 mois (au plus) et est considérée comme une période d'interruption du chômage en cours. Cette période peut, dans certaines conditions, être prolongée, mais ne peut excéder 60 mois.

Source : Office national de l'Emploi.

Tableaux E(4), F(5), G(6).

Economie et finances
Indicateurs conjoncturels

Calendrier de diffusion des indicateurs de l'INS

Les indices sont disponibles le jour indiqué à 0 heure sur notre site <http://statbel.fgov.be>

Disponible le	Indicateur	Période de référence	Périodicité
JUIN 2004			
3	Indices du chiffre d'affaires (TVA)	mars 2004	mensuel
3	Indices des salariés	mars 2004	mensuel
3	Indices des heures travaillées	mars 2004	mensuel
3	Indices de la masse salariale	1 ^{er} trimestre 2004	trimestriel
3	Indice des salaires horaires	avril 2004	trimestriel
10	Indices de la production	avril 2004	mensuel
10	Faillites	mai 2004	mensuel
17	Indices des entrées des commandes	avril 2004	mensuel
17	Statistique du tourisme et de l'hôtellerie	janvier 2004	mensuel
24	Permis de bâtir	avril 2004	mensuel
24	Indices du chiffre d'affaires (PRODCOM)	avril 2004	mensuel
24	Indices des prix à la production	mai 2004	mensuel
24	Indices du chiffre d'affaires (TVA)	avril 2004	mensuel
24	Indices des investissements (TVA)	avril 2004	mensuel
29	Indices des prix à la consommation(*)	juin 2004	mensuel
JUILLET 2004			
1	Indices des salariés	avril 2004	mensuel
1	Indices des heures travaillées	avril 2004	mensuel
1	Indices du commerce de détail	mars 2004	mensuel
15	Indices de la production	mai 2004	mensuel
15	Indices des entrées des commandes	mai 2004	mensuel
15	Faillites	juin 2004	mensuel
15	Statistique du tourisme et de l'hôtellerie	février 2004	mensuel
22	Permis de bâtir	mai 2004	mensuel
22	Indices du chiffre d'affaires (PRODCOM)	mai 2004	mensuel
22	Indices des prix à la production	juin 2004	mensuel
29	Indices des prix à la consommation(*)	juillet 2001	mensuel
29	Indices du chiffre d'affaires (TVA)	mai 2004	mensuel

(*)Disponibles à 12h00, après la réunion de la Commission de l'Indice.
Ce calendrier peut être également envoyé séparément, sur demande
(Tel. 02/548.68.63 - 63.66 - Fax. 02/548.63.67)

Avril 2004: Indice des prix à la production + 0,6%

Accélération de l'inflation dans l'industrie

En avril 2004, par rapport au mois précédent, l'**indice des prix à la production de l'industrie à l'exclusion de la construction** a augmenté de 0,6%. Une ventilation de ce chiffre entre l'énergie et les autres secteurs, donne une augmentation de 3,1% pour l'énergie et une augmentation de 0,4% pour l'industrie à l'exclusion de l'énergie. Une subdivision plus poussée de l'industrie à l'exclusion de l'énergie, montre +0,5% pour les biens intermédiaires, à l'exclusion de l'énergie, +0,8% pour les biens d'investissement, +0,1% pour les biens de consommation non durables et +0,0% pour les biens de consommation durables.

L'accroissement mensuelle peut également être exprimé sur base annuelle; celui-ci présente un **taux d'inflation** de 7,0%.

En subdivisant l'indice général des indices des prix à la production selon la destination, on constate une augmentation de 1,0% au marché intérieur et un accroissement de 0,2% aux marchés extérieurs.

Par rapport à avril de l'année précédente, l'indice des prix à la production de l'industrie à l'exclusion de la construction a augmenté de 2,6%. L'indice des prix à la production pour le marché intérieur a augmenté de 2,5%, pour les marchés extérieurs il y avait une augmentation de 2,0%.

Après des années de stagnation et même une légère déflation, les produits de notre industrie ont fortement renchéri pendant les derniers mois. L'augmentation des prix des matières premières sur le marché mondial a clairement influencé la fixation des prix dans l'industrie belge. Le coût que signifie pour une entreprise l'achat d'une matière de base comme l'acier a depuis quelques mois grimpé de plus de 40%. Pour l'ensemble de l'industrie, l'inflation est montée à 2,7% depuis le début de l'année, ce qui correspond à un glissement annuel de 11,1%. Élément frappant: les prix des produits destinés au marché intérieur (+3,6%) ont considérablement plus augmenté que ceux des produits destinés à l'exportation.

Il est évident que les secteurs les plus affectés sont les gros preneurs de ce type de matériaux: la métallurgie (+13,7%), le travail des métaux (+6,0%) et la chimie (+5,5%).

Prochain communiqué de presse : **24/06/2004**

*

* *

Reproduction autorisée moyennant indication de la source.

Plus d'informations sur la conjoncture !

⇒ pour une vue globale de la conjoncture en Belgique et en Europe, consultez le portail conjoncturel de l'INS (en 4 langues) :

<http://statbel.fgov.be/indicators>

⇒ Tous les renseignements méthodologiques peuvent être obtenus l'Unité Conjoncture.

⇒ Outre les indices des prix à la production, nous calculons beaucoup d'autres indicateurs : indices des heures travaillées, nouvelles commandes, masse salariale, nombre d'employés, coût de matériaux, prix à la production, permis de bâtir, chiffre d'affaires,

Indicateurs conjoncturels – Communiqué de presse

Prix à la production

Indices bruts (2000=100)
Ensemble de l'industrie, à l'exclusion de la construction
Evolution des prix de la production écoulée

Marché global													
	Jan	Fév	Mars	Avril	Mai	Juin	Juil	Août	Sept	Oct	Nov	Déc	Année
2002	99,9	99,9	100,0	100,8	100,8	101,0	100,9	101,0	101,3	101,4	101,1	101,3	100,8
2003	100,0	100,3	100,8	101,0	100,4	100,2	99,6	99,6	99,9	100,4	100,8	100,9	100,3
2004	101,9	102,7	103,1	103,6									
Marché intérieur													
	Jan	Fév	Mars	Avril	Mai	Juin	Juil	Août	Sept	Oct	Nov	Déc	Année
2002	101,5	101,5	101,5	102,1	102,1	102,2	102,4	102,5	102,6	102,8	102,8	103,1	102,2
2003	102,5	102,9	103,6	104,0	103,5	103,1	102,4	102,2	102,4	102,6	102,8	102,8	102,9
2004	103,6	104,7	105,5	106,6									
Marché extérieur													
	Jan	Fév	Mars	Avril	Mai	Juin	Juil	Août	Sept	Oct	Nov	Déc	Année
2002	98,7	98,8	98,9	99,7	99,8	100,2	99,8	100,0	100,1	99,9	99,6	99,6	99,6
2003	98,1	98,3	98,6	98,8	98,3	98,2	97,8	97,8	98,1	98,7	99,2	99,4	98,4
2004	100,3	100,7	100,6	100,9									

Indices bruts (2000=100)
Ensemble de l'industrie, à l'exclusion de la construction

Marché global
—
Marché intérieur
◆
Marché extérieur
●

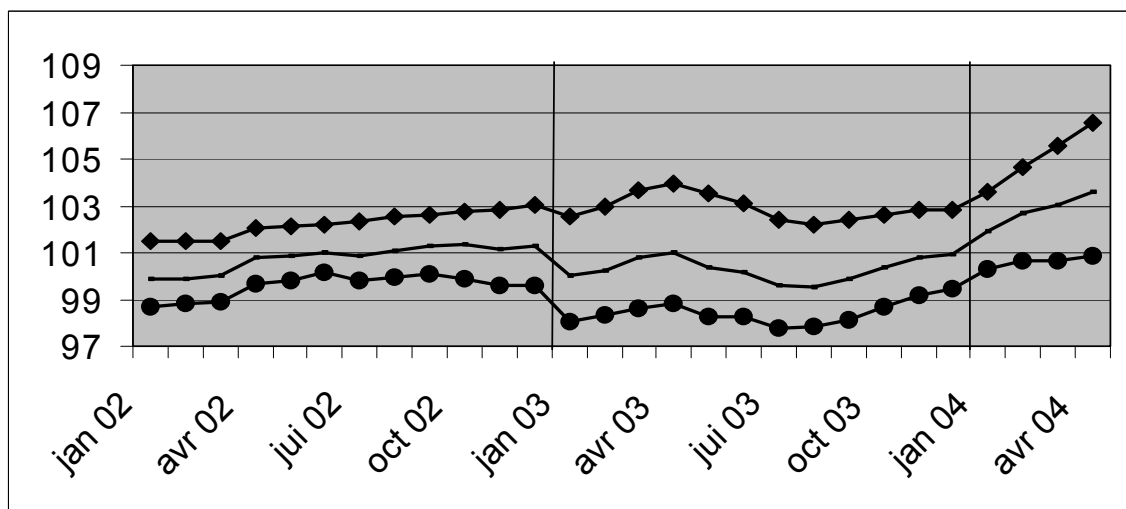

Indices bruts

- ↗↗ > 1%
- ↗ 0.2% à 1%
- -0.2% à 0.2%
- ↘ -1% à -0.2%
- ↘↘ < -1%

Comparaison des trois derniers mois avec les trois mois précédents

Branches d'activité / Grands regroupements industriels	Global	Inter.	Exter.
Ensemble de l'industrie, à l'exclusion de la construction	↗↗	↗↗	↗↗
Energie.	↗↗	↗↗	↗↗
Ensemble de l'industrie, à l'exclusion de l'énergie	↗↗	↗↗	↗↗
Biens intermédiaires	↗↗	↗↗	↗↗
Biens d'investissement	↗	↗↗	↘
Biens de consommation durables	↘	↗	↘↘
Biens de consommation non-durables	↗↗	↗↗	↗↗
Industries extractives	↗	↗	↗
Industries agricoles et alimentaires	↗	↗	↗
Textile, habillement, cuir et chaussure	→	↗	↘
Papier et carton; édition et imprimerie	→	↘	→
Industrie chimique, du caoutchouc et des plastiques	↗↗	↗↗	↗↗
Fabrications métalliques	↗	↗↗	↘
Cokéfaction, raffinage et industries nucléaires	↗	↗	↗
Produits minéraux non métalliques	↗	↗	↗
Métallurgie	↗↗	↗↗	↗↗
Meubles	↘	↗	↘↘
Électricité	↗↗	↗↗	↗↗

Mars 2004* : chiffre d'affaires industries extractives et manufacturières + 1,0%

Statu quo du chiffre d'affaires depuis deux ans déjà

Comparé aux trois mois précédents, l'indice désaisonnalisé du **chiffre d'affaires** des industries extractives et manufacturières (sur base de l'enquête Prodcum) pour la Belgique des trois derniers mois a augmenté de 1,0%.

La **tendance** des trois derniers mois comparés aux trois mois précédents montre une hausse (+1,0%) pour le Royaume. Au niveau régional, le chiffre d'affaires de la Flandre a augmenté de 1,9%, en Wallonie on constate une diminution de 1,9%.

Une répartition selon le type de produits donne +3,9% pour les biens intermédiaires, -5,2% pour les biens d'investissement, +4,8% pour les biens de consommation durables et -1,2% pour les biens de consommation non durables.

Prochain communiqué de presse : **24/06/2004**

*
* *

Reproduction autorisée moyennant indication de la source.

Sur la page suivante, vous trouverez les tableaux et graphiques annexes.

Plus d'informations sur la conjoncture !

⇒ pour une vue globale de la conjoncture en Belgique et en Europe, consultez le portail conjoncturel de l'INS (en 4 langues) :

<http://statbel.fgov.be/indicators>

⇒ Tous les renseignements méthodologiques peuvent être obtenus auprès l'Unité Conjoncture.

⇒ Il est possible d'obtenir des données sur le chiffre d'affaires plus détaillées (par sous-secteur, par région) ou traitées de façon plus approfondie (par ex : désaisonnalisées), soit ponctuellement soit en s'abonnant.

⇒ En plus des indices du chiffre d'affaires, nous calculons beaucoup d'autres indicateurs : indices des heures travaillées, nouvelles commandes, masse salariale, nombre d'employés, production, prix à la production, coût de matériaux, permit de bâtir, ...

**(hausse en % au cours des trois derniers mois, jusqu'à mars 2004 compris, par rapport au trimestre précédent, valeurs corrigées des variations saisonnières)*

Indicateurs conjoncturels – Communiqué de presse

Chiffre d'affaires

Indices bruts (2000=100)
Valeur des biens et services vendus



Indices par jour ouvrable

Compte tenu de la durée et de la composition inégales des mois

Indices désaisonnalisés
Après élimination des variations saisonnières

	Jan	Fév	Mars	Avril	Mai	Jun	Juil	Août	Sept	Oct	Nov	Déc	Année
Industries extractives et manufacturières													
Indices bruts													
2002	98,3	97,7	106,3	102,3	106,6	108,1	93,8	88,2	108,9	114,2	102,5	94,2	101,7
2003	97,4	98,5	106,5	102,9	97,1	103,7	93,4	85,8	108,6	110,2	101,2	101,2	100,5
2004	96,9	100,8	115,8										
Indices par jour ouvrable													
2002	97,3	96,7	105,3	101,3	105,7	107,1	92,8	87,3	107,9	113,1	101,6	93,2	100,8
2003	96,4	97,5	105,6	101,9	96,1	102,7	92,4	84,9	107,5	109,2	100,3	100,2	99,6
2004	96,0	99,8	114,8										
Indices désaisonnalisés													
2002	101,2	100,9	101,6	100,5	103,9	102,1	101,5	101,4	102,5	101,8	102,9	100,0	101,7
2003	100,6	101,4	100,9	101,2	98,3	100,1	102,6	101,3	100,6	100,2	102,1	102,4	101,0
2004	102,1	102,9	102,9										

Tendance
Industries extractives et manufacturières; après élimination des variations saisonnières et accidentelles

Indices bruts: 
Tendance: 

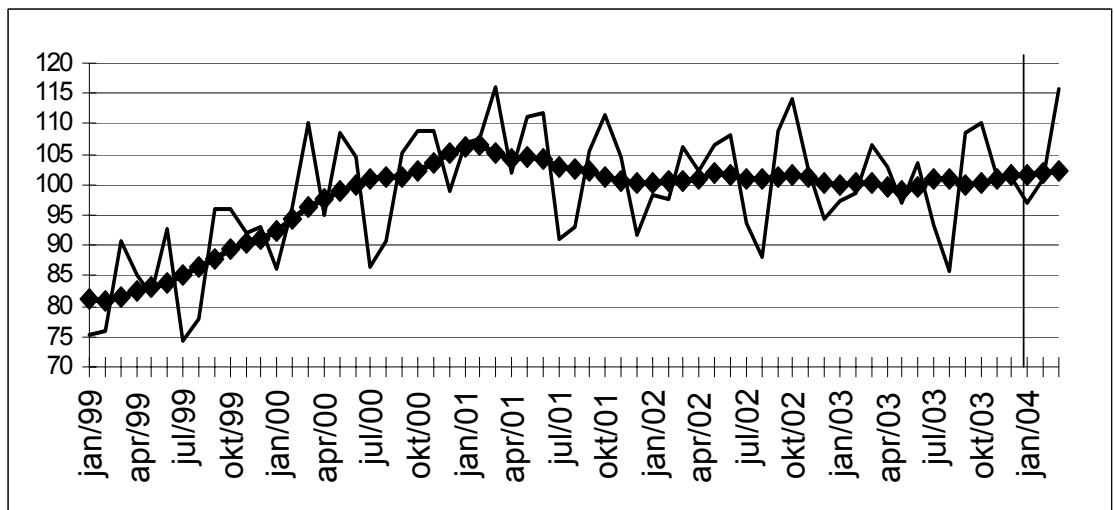

Evolution de la tendance
Comparaison des trois derniers mois avec les trois mois précédents

↗↗ > 2.5%
↗ 0.5% à 2.5%
→ -0.5% à 0.5%
↘ -2.5% à -0.5%
↘↘ < -2.5%

Branches d'activité / Grands regroupements industriels	Belgique	Flandre	Wallonie	Bruxelles
Industries extractives et manufacturières	↗	↗	↘	↗
Biens intermédiaires Industrie	↗↗	↗↗	↗	↗
Biens d'investissement	↘↘	↘↘	↗	↗↗
Biens de consommation durables	↘↘	↘↘	↗↗	
Biens de consommation non-durables	↘	↘	↘	↗
Industries extractives	↘	↗↗	↘	
Industries agricoles et alimentaires	↘	↘	↘↘	↗↗
Papier et carton; édition et imprimerie	↘	↘	↘↘	↗↗
Industrie chimique, du caoutchouc et des plastiques	↘	↘	↘↘	↘↘
Fabrications métalliques	↘	↘	↘	↗
Cokéfaction, raffinage et industries nucléaires	↘	↘	↘↘	
Produits minéraux non métalliques	↘	↘	↘	↗↗
Métallurgie	↗↗	↗↗	↗↗	↗↗
Meubles	↘	↘	↗↗	

Indicateurs conjoncturels – Permis de bâtir

Mars 2004* : Permis de bâtir logements neufs +7,1%

Maisons individuelles de nouveau recherchées

L'indice dessaisonnalisé du nombre de permis de bâtir octroyés pour des **logements neufs destinés à des ménages privés** montre une hausse de 7,1%. Une ventilation d'après le type de logement donne une hausse de 4,6% pour les **maisons uni familiales** et augmente de 20,2% pour les **appartements**. Le volume de la **construction neuve non-résidentielle** augmente de 28,9%.

Pour la **rénovation de bâtiments résidentiels**, on note une augmentation de 1,5% des permis octroyés.

L'évolution de la **tendance** des trois derniers mois par rapport aux trois mois précédents est de +5,0% pour les **logements neufs destinés à des ménages privés** (+1,9% pour les **maisons uni familiales** et +4,3% pour les **appartements**) et de +9,2% pour le volume de la **construction neuve non résidentielle**. Pour la **rénovation de bâtiments résidentiels**, l'évolution est de +2,0%.

Ce mois, on a enregistré un nombre remarquable de permis délivrés pour des maisons individuelles neuves, un peu moins de 2500. Il s'agit d'un chiffre record depuis l'an 2000. Si ces permis concernent aussi bien des maisons mitoyennes que des logements sociaux ou des villas, il est clair que le secteur de la construction des logements se redresse.

Prochain communiqué de presse : **24/06/2004**

Sur la page suivante, vous trouverez les tableaux et graphiques annexes.

*

* *

Il est obligatoire d'indiquer la source.

Plus d'informations sur la conjoncture !

⇒ pour une vue globale de la conjoncture en Belgique et en Europe, consultez le portail conjoncturel de l'INS (en 4 langues) sur Internet :

<http://statbel.fgov.be/indicators>

⇒ Tous les renseignements méthodologiques au sujet des chiffres peuvent être obtenus l'Unité Conjoncture.

⇒ Il est possible d'obtenir des données sur les permis de bâtir plus détaillées (par sous-secteur, par région) ou traitées de façon plus approfondie (par ex : désaisonnalisées), ponctuellement ou mensuellement (sur base d'abonnement).

⇒ En plus d'indices des permis de bâtir, nous disposons de beaucoup d'autres indicateurs : indices de la production, nouvelles commandes, masse salariale, nombre d'employés, heures prestées, prix à la production, chiffre d'affaires, coût de matériaux, ...

**(hausse en % au cours des trois derniers mois, jusqu'à mars 2004 compris, par rapport au trimestre précédent, valeurs corrigées des variations saisonnières)*

Indicateurs conjoncturels – Permis de bâtir

Permis de bâtir

**Indices bruts
(2000=100)**
Permis de bâtir

	Jan	Fév	Mars	Avril	Mai	Juin	Juil	Août	Sept	Oct	Nov	Déc	Année
Bâtiments d'habitation (nombre de nouveaux bâtiments)													
2003	86,2	83,7	102,8	104,3	95,4	103,8	102,9	85,2	103,7	94,6	80,6	105,9	95,8
2004	102,7	95,9	125,8										
Bâtiments d'habitation (nombre de nouveaux logements)													
2003	92,8	90,0	110,1	117,7	98,7	116,5	106,6	104,1	111,9	105,4	90,5	126,0	105,9
2004	136,5	106,7	135,7										
Bâtiments d'habitation (nombre de bâtiments renovés)													
2003	87,3	94,8	112,0	118,8	121,4	127,3	124,7	111,6	121,2	108,5	96,7	113,4	111,5
2004	104,4	106,9	130,8										
Bâtiments non résidentiels (volume des nouveaux bâtiments)													
2003	45,7	68,2	56,4	54,7	48,7	77,9	55,1	41,0	94,5	59,9	65,4	69,9	61,5
2004	92,5	88,5	59,3										

Tendance

Après élimination
des variations
saisonnnières et
accidentelles

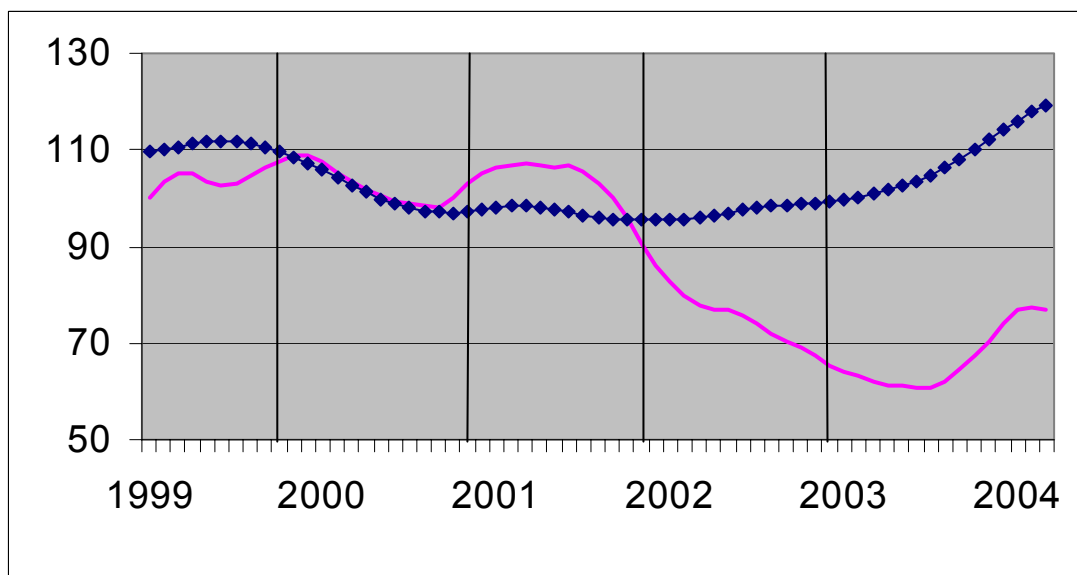

Volume des
bâtiments non
résidentiels

Nombre de
logements

**Evolution de la
tendance**
Comparaison des
trois derniers mois
avec les trois mois
précédents

↗↗ > 5%
↗ 1% à 5%
→ -1% à 1%
↘ -5% à -1%
↘↘ < -5%

BE : Belgique
VL : Flandre
WA : Wallonie
BR : Bruxelles

Evolution de la tendance	BE	VL	WA	BR
Nombre de nouveaux logements	↗↗	↗↗	↗	→
Nombre de nouveaux bâtiments	↗	↗	↗	↘↘
Nombre de nouveaux bâtiments avec un logement	↗	↗	↗	↘↘
Nombre d'appartements	↗	↗	↗	↗↗
Bâtiments d'habitation - surface habitable	↗↗	↗↗	↗	→
Nombre de nouveaux bâtiments non résidentiels	↗	↘	↘↘	↘
Bâtiments non résidentiels - Volume	↗↗	↗↗	↗↗	↘
Nombre de bâtiments résidentiels renovés	↗	↗	↗↗	↗↗
Nombre de bâtiments non résidentiels renovés	↗	↗	→	↗

Indicateurs conjoncturels – Communiqué de presse

Mars 2004* : Investissements + 2,4%

Les indices désaisonnalisés des investissements de l'agriculture, de l'industrie et des services en Belgique (sur base des déclarations à la TVA) ont augmenté de 2,4% en mars 2004.

Les investissements de l'industrie et de la construction sont restés stables (+0,0%), le commerce et les services montrent une augmentation de 14,1%.

Au niveau régional, les investissements ont augmenté de 9,7% en Flandre, en Wallonie on constate une augmentation de 2,9% et à Bruxelles l'indice des investissements a reculé de 0,7%.

Prochain communiqué de presse : **24/06/2004**

*
* *

Reproduction autorisée moyennant indication de la source.

Sur la page suivante, vous trouverez les tableaux et graphiques annexes.

Plus d'informations sur la conjoncture !

⇒ pour une vue globale de la conjoncture en Belgique et en Europe, consultez le portail conjoncturel de l'INS (en 4 langues) :

<http://statbel.fgov.be/indicators>

⇒ Tous les renseignements méthodologiques peuvent être obtenus auprès l'Unité Conjoncture.

⇒ Il est possible d'obtenir des données sur les investissements plus détaillées (par sous-secteur, par région) ou traitées de façon plus approfondie (par ex : désaisonnalisées), soit ponctuellement soit en s'abonnant.

⇒ En plus des indices des investissements, nous calculons beaucoup d'autres indicateurs : production, indices des heures travaillées, nouvelles commandes, masse salariale, nombre d'employés, coût de matériaux, prix à la production, permis de bâtir, chiffre d'affaires,

**(hausse en % au cours des trois derniers mois, jusqu'à mars 2004 compris, par rapport au trimestre précédent, valeurs corrigées des variations saisonnières)*

Indicateurs conjoncturels – Communiqué de presse

Investissements

Indices bruts (2000=100), investissements en valeur sur base des déclarations à la TVA, non déflatés

	Jan	Fév	Mars	Avril	Mai	Juin	Juil	Août	Sept	Oct	Nov	Déc	Année
Agriculture, de l'industrie et des services													
2003	78,1	76,0	103,5	92,0	90,6	117,1	80,6	78,0	98,5	98,7	88,2	158,5	96,7
2004	84,3	87,5	99,4										
Industrie et construction													
2003	66,0	72,9	81,2	78,5	77,3	101,1	74,2	78,1	99,7	110,9	76,7	136,0	87,7
2004	71,9	65,3	89,0										
Services													
2003	85,2	77,1	116,6	100,2	98,7	126,0	84,7	77,5	96,8	91,2	95,6	173,1	101,9
2004	91,0	100,5	104,0										

Indices désaisonnalisés (2000=100), après élimination des variations saisonnières

	Jan	Fév	Mars	Avril	Mai	Juin	Juil	Août	Sept	Oct	Nov	Déc	Année
Agriculture, de l'industrie et des services													
2003	97,4	97,1	100,1	99,5	98,8	100,1	96,9	97,7	98,3	97,6	94,9	96,9	97,9
2004	99,1	100,1	97,0										
Industrie et construction													
2003	85,9	88,4	86,1	86,0	88,6	93,0	89,1	89,6	93,1	110,4	77,2	78,1	88,8
2004	89,9	89,2	86,5										
Services													
2003	100,4	95,3	111,3	108,4	104,9	109,7	99,6	103,0	105,6	99,8	75,5	109,6	101,9
2004	107,0	115,6	102,4										

Agriculture, industrie et services

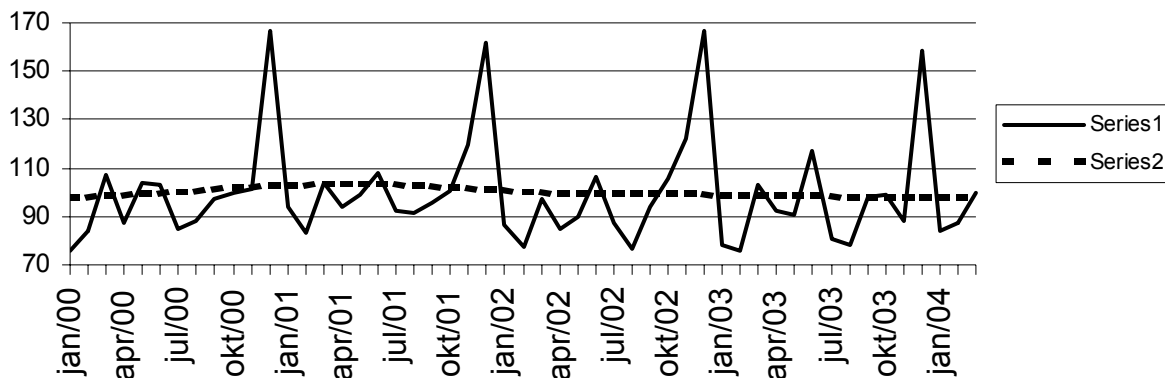

Tendance (2000=100), répartition par région

Après élimination des variations saisonnières et accidentelles.

Comparaison des trois derniers mois avec les trois mois précédents.

	Belgique	Flandre	Wallonie	Bruxelles	Legende	
Agriculture, de l'industrie et des services	→	↗	↘	→		
Industrie et construction	→	↘	↘	↗↗		
Biens intermédiaires, à l'exclusion de l'énergie	↗	↗↗	↘	↗↗	↗↗	> 2.5%
Biens d'investissement	↘↘	↘↘	↗↗	↗	↗	van 0.5% tot 2.5%
Biens de consommation durables	↘	↘	↗	↘↘	→	van -0.5% tot 0.5%
Biens de consommation non durables	↘	↘↘	↗↗	↗↗	↘	van -2.5% tot -0.5%
Energie	↗↗	↗↗	↗↗	↗	↘↘	< -2.5%
Métallurgie et travail des métaux	↘↘	↘↘	↘	↗↗		
Industrie chimique	↗↗	↘↘	↗↗	↗↗		
Construction	↗	↗	↘	↗↗		
Services	→	↗↗	→	→		
Commerce	↘	→	↘	↗↗		

Indicateurs conjoncturels

Indices des prix à la consommation

	Indice général			Indice santé		Produits alimen- taires (1)	Produits non alimentaires		Loyer
	Base			Base			services		
	1996 = 100	1988 = 100	1981 = 100	1996 = 100	1988 = 100				
							Base 1981 = 100		
1986	79,24	97,25	131,56	-	-	134,44	129,00	132,38	134,96
1987	80,47	98,76	133,60	-	-	133,90	130,43	136,52	140,72
1988	81,40	99,91	135,15	-	-	133,88	131,91	138,59	145,85
1989	83,93	103,01	139,35	-	-	138,07	136,37	142,14	151,24
1990	86,82	106,56	144,16	-	-	143,18	141,17	146,69	156,08
							Base 1988 = 100		
1991	89,62	109,99	148,79	-	-	108,88	110,20	110,46	109,49
1992	91,79	112,66	152,40	-	-	108,75	111,86	115,07	115,93
1993	94,32	115,76	156,60	-	-	107,89	115,20	119,45	122,05
1994	96,56	118,51	160,32	96,83	116,75	109,82	117,57	122,52	127,61
1995	97,98	120,25	162,67	98,34	118,57	111,15	118,52	124,99	131,29
1996	100,00	122,73	166,03	99,97	120,53	111,85	121,34	127,92	134,54
1997	101,63	124,73	168,74	101,29	122,12	114,31	123,16	129,81	136,80
							Base 1996 = 100		
1998	102,60	125,92	170,35	102,58	123,68	104,08	101,04	103,85	102,87
1999	103,75	127,33	172,25	103,54	124,84	104,29	102,30	105,48	104,34
2000	106,39	130,57	176,64	105,49	127,19	105,19	106,26	107,60	105,85
2001	109,02	133,80	181,00	108,38	130,68	109,64	108,08	110,24	107,87
2002	110,81	136,00	183,98	110,32	133,01	112,05	108,72	113,18	110,52
2003	112,57	138,16	186,91	111,92	134,94	114,33	110,01	115,16	112,97
2002									
Juin	110,58	135,71	183,60	110,09	132,74	111,89	108,34	113,12	110,46
Juillet	110,94	136,16	184,19	110,44	133,16	111,99	108,64	113,77	110,67
Août	110,91	136,12	184,14	110,39	133,10	111,51	108,68	113,93	110,89
Septembre	111,22	136,50	184,66	110,62	133,37	112,33	109,31	113,41	110,98
Octobre	111,09	136,34	184,44	110,43	133,15	112,04	109,65	112,62	111,12
Novembre	111,00	136,23	184,29	110,46	133,18	112,09	109,07	113,12	111,33
Décembre	111,06	136,30	184,39	110,55	133,29	111,41	109,18	113,65	111,43
2003									
Janvier	111,55	136,91	185,21	110,94	133,76	112,61	109,71	113,55	111,87
Février	112,32	137,85	186,48	111,56	134,51	113,14	110,68	114,28	112,22
Mars	112,64	138,24	187,02	111,82	134,82	113,65	111,09	114,31	112,47
Avril	112,36	137,90	186,55	111,73	134,71	114,26	109,64	115,09	112,64
Mai	112,04	137,51	186,02	111,57	134,52	114,40	109,08	114,73	112,84
Juin	112,37	137,91	186,57	111,85	134,86	114,93	109,27	115,13	113,03
Juillet	112,59	138,18	186,93	112,06	135,11	114,86	109,41	115,74	113,09
Août	112,89	138,55	187,43	112,20	135,28	114,95	109,99	115,78	113,27
Septembre	113,22	138,95	187,98	112,47	135,61	116,17	110,35	115,42	113,44
Octobre	112,85	138,50	187,36	112,15	135,22	114,60	110,25	115,44	113,51
Novembre	113,06	138,76	187,71	112,36	135,47	114,62	110,33	116,00	113,66
Décembre	112,99	138,67	187,60	112,32	135,42	113,82	110,29	116,44	113,62
2004									
Janvier	113,32	139,08	188,15	112,67	135,85	115,02	110,45	116,38	114,01
Février	113,74	139,59	188,84	113,02	136,27	115,18	110,75	117,17	114,55
Mars	113,91	139,80	189,12	113,05	136,30	115,59	111,15	116,75	114,77
Avril	114,52	140,55	190,14	113,50	136,85	116,60	111,56	117,50	114,87
Mai	114,96	141,09	190,87	113,67	137,05	117,07	112,33	117,43	115,11

(1) Boissons comprises.

Source : Service de l'Indice du SPF Economie, P.M.E., Classes moyennes et Energie.

Industrie et construction

Industrie

PRODCOM – Introduction par activité

Introduction

Le 1er janvier 1994 marque un tournant dans l'établissement des statistiques mensuelles de la production industrielle. Jusqu'en 1993, il existait une statistique mensuelle spécifique pour la plupart des secteurs. La nomenclature de marchandises utilisée était une liste empirique de produits par branche d'activité.

Depuis l'achèvement du marché unique au 1er janvier '93, on assiste à une demande accrue de résultats comparables au plan international. On veut pouvoir coupler les données relatives à la production à celles du commerce extérieur. Ceci nous a menés à l'enquête PRODCOM.

Sont assujetties à Prodcum la plupart des entreprises industrielles occupant au moins 10 personnes ou dont le chiffre d'affaires atteint 2 478 935,25 EUR et certaines autres entreprises ayant une activité industrielle accessoire occupant au moins 20 travailleurs.

Pour diverses raisons les statistiques de certains secteurs (énergie, récupération, distribution d'eau, les abattoirs, les laiteries, la sidérurgie) sont encore collectées selon l'ancien système.

La liste Prodcum, nouvelle nomenclature des statistiques de la production, comporte quelque 5.700 produits industriels, essentiellement des marchandises, mais également un certain nombre de services industriels. Chaque rubrique de la liste Prodcum est désignée par un code à huit chiffres. Les quatre premiers chiffres correspondent à une classe de la NACE-rév.1. L'on a pu établir ainsi une cohérence entre produits et activités. De plus, les rubriques de la liste Prodcum se composent d'articles ou de groupes d'articles de la nomenclature combinée.

L'enquête s'effectue au niveau de l'unité locale. Si plusieurs activités sont exercées dans une unité locale, on remplit une déclaration par activité, c'est-à-dire par division (2 chiffres) de la NACE-rév.1. Outre les données relatives à la valeur de la production suivant l'activité principale (quantités et livraisons), on demande également des données sur l'emploi et le volume de travail.

Dans ce tableau, la valeur de la production d'un établissement est rangée suivant un seul code à quatre chiffres de la NACE-rév.1. Ce code correspond à l'activité principale de l'entreprise.

Illustrons ceci par un exemple:

Soit un établissement X qui produit les produits A (code 17.20.31.59) et B (code 17.30.30.30) à raison respectivement de 60 000 EUR et 40 000 EUR. Ces produits appartiennent à des classes différentes de la NACE-rév.1 (les quatre premiers chiffres du code Prodcum des produits A et B sont différents). Il résulte de ceci que l'établissement X reçoit comme activité principale le code correspondant aux quatre premiers chiffres du produit A soit 17.20 (ce dernier représente la plus grande part de la valeur de la production de l'établissement X).

Dans le tableau, toute la valeur de la production de l'établissement X, c.-à-d. 100 000 EUR, est associée au code d'activité principale 17.2 (trois chiffres).

Si ces résultats sont provisoires, c'est parce que l'on est encore confronté à un faible pourcentage de non-réponses.

Les différences importantes constatées dans certains secteurs, entre décembre d'une certaine année et janvier de l'année suivante, sont en partie dues à la mise à jour annuelle du fichier des déclarants Prodcum.

PRODCOM - Livraisons par activité

Valeur de la production industrielle (1) suivant l'activité principale de l'établissement (chiffres provisoires en 1 000 €)

Code NACE	Activité	2003	2004		
			Janvier	Février	Mars
14	Autres industries extractives	690 447	45 354	49 805	66 227
14.1	- Extraction de pierres	205 210	15 644	16 294	19 797
14.2	- Extraction de sables et d'argiles	399 056	21 731	25 599	35 800
14.B	- Extractions minérales n.d.a. (14.B = 14.3 + 14.4 + 14.5)	86 181	7 979	7 912	10 631
1C	Industries alimentaires (1C= 15 sauf abattoirs et laiteries)	18 646 790	1 481 086	1 457 919	1 699 744
15.B	- Industrie des viandes (15B= 15.1 sauf l'abattage)	3 201 348	258 574	245 662	288 458
15.2	- Transformation et conservation de poisson et fabrication de produits à base de poisson	358 328	24 828	25 501	30 362
15.3	- Transformation et conservation de fruits et légumes	1 918 847	164 663	159 755	186 436
15.4	- Industrie des corps gras	1 379 333	114 626	106 917	121 696
15.C	- Glaces de consommation (15.C = 15.52)	234 506	12 340	11 704	21 348
15.6	- Travail des grains et fabrication de produits amylacés	1 455 766	121 239	110 233	133 884
15.7	- Fabrication d'aliments pour animaux	1 615 442	144 825	136 720	154 806
15.8	- Autres industries alimentaires	5 698 481	450 375	467 079	491 726
15.9	- Industrie des boissons	2 784 740	189 617	194 347	271 027
16	Industrie du tabac	391 112	31 641	35 097	42 713
17	Industrie textile	4 816 546	399 339	392 400	453 962
17.1	- Filature	313 641	28 594	26 962	31 610
17.2	- Tissage	1 226 021	106 428	98 264	113 623
17.3	- Ennoblement textile	280 360	24 112	24 114	25 992
17.4	- Fabrication d'articles confectionnés en textile, sauf habillement	419 043	30 382	32 684	39 126
17.5	- Autres industries textiles	2 436 273	199 038	200 520	232 987
17.6	- Fabrication d'étoffes à mailles	80 679	5 918	4 729	6 012

(1) Livraisons y compris les traitements et services industriels et le travail à façon fourni à l'étranger.

PRODCOM - Livraisons par activité

Valeur de la production industrielle (1) suivant l'activité principale de l'établissement (chiffres provisoires en 1 000 €) - suite

Code NACE	Activité	2003	2004		
			Janvier	Février	Mars
17.7	- Fabrication d'articles à mailles	60 529	4 867	5 127	4 613
18	Industrie de l'habillement et des fourrures	441 868	41 387	47 945	45 744
19	Industrie du cuir et de la chaussure	125 867	8 912	10 389	12 199
19.A	- Apprêt et tannage des cuirs et fabrication d'articles de voyage et de maroquinerie (19.A = 19.1 + 19.2)	103 610	6 834	8 222	9 930
19.3	- Fabrication de chaussures	22 258	2 078	2 167	2 269
20	Travail du bois et fabrication d'articles en bois, liège, vannerie ou sparterie à l'exclusion des meubles	2 278 797	175 931	178 410	234 519
20.1	- Sciage et rabotage du bois, imprégnation du bois	402 387	29 691	32 993	40 276
20.2	- Fabrication de panneaux de bois	1 169 996	91 482	90 061	128 636
20.3	- Fabrication de charpentes et de menuiseries	417 005	32 222	34 338	41 028
20.4	- Fabrication d'emballages en bois	222 616	18 528	16 697	18 561
20.5	- Fabrication d'objets divers en bois, liège, vannerie et sparterie	66 793	4 008	4 321	6 019
21	Fabrication de pâte à papier, de papier et d'articles en papier	3 745 511	309 744	308 401	355 529
21.1	- Fabrication de pâte à papier, de papier et de carton	1 683 247	138 233	140 665	164 664
21.2	- Fabrication d'articles en papier ou en carton	2 062 264	171 511	167 736	190 864
22	Edition, imprimerie, reproduction	4 597 297	352 883	345 744	419 896
22.A	- Édition et reproduction des enregistrements (22.A = 22.1 + 22.3)	2 137 917	153 514	154 937	188 344
22.2	- Imprimerie et activités annexes	2 459 380	199 369	190 807	231 552
24	Fabrication de produits chimiques	27 222 856	2 174 362	2 268 428	2 530 038
24.1	- Fabrication de produits chimiques de base	15 895 697	1 372 064	1 384 246	1 516 700
24.2	- Fabrication de produits agrochimiques	706 420	70 539	82 033	89 874
24.3	- Fabrication de peintures, vernis, encres d'imprimerie et mastics	902 595	72 891	72 114	87 573
24.4	- Fabrication de produits pharmaceutiques et de produits chimiques et botaniques à usage médical	5 408 078	316 149	388 518	443 165

(1) Livraisons y compris les traitements et services industriels et le travail à façon fourni à l'étranger.

PRODCOM - Livraisons par activité

Valeur de la production industrielle (1) suivant l'activité principale de l'établissement (chiffres provisoires en 1 000 €) - suite

Code		2003	2004		
NACE	Activité		Janvier	Février	Mars
24.5	- Fabrication de savons et détergents, de produits d'entretien, parfums et cosmétiques	1 174 859	99 560	96 837	110 429
24.6	- Fabrication d'autres produits chimiques	2 650 607	205 625	203 042	235 116
24.7	- Fabrication de fibres artificielles ou synthétiques	484 599	37 535	41 639	47 181
25	Fabrication de produits en caoutchouc et en matières plastiques	4 706 131	376 256	382 109	453 814
25.1	- Fabrication de produits en caoutchouc	460 082	40 385	38 720	41 892
25.2	- Transformation des matières plastiques	4 246 049	335 871	343 389	411 922
26	Fabrication d'autres produits minéraux non métalliques	5 103 452	344 444	382 999	475 219
26.1	- Fabrication de verre et d'articles en verre	1 719 046	130 090	130 416	153 309
26.A	- Fabrication de carreaux et produits en céramique (26.A = 26.2 + 26.3)	151 110	12 151	10 347	12 651
26.4	- Fabrication de tuiles, briques et autres produits en terre cuite pour la construction	283 612	20 473	24 069	28 376
26.5	- Fabrication de ciment, chaux et plâtre	677 609	45 464	51 679	63 040
26.6	- Fabrication d'ouvrages en béton, en ciment ou en plâtre	1 748 384	101 589	128 476	168 882
26.7	- Taille, façonnage et finissage de pierres ornementales et de construction	207 771	13 117	15 476	20 972
26.8	- Fabrication d'autres produits minéraux non métalliques	315 920	21 560	22 536	27 990
2E	Métallurgie (2E= 27 sauf Groupement de la Sidérurgie)	4 625 449			
2F	Métallurgie (2F= 27 sauf sidérurgie et fabrication de ferro-alliages)		391 673	418 978	508 400
27.A	- Sidérurgie et ferro-alliages (sauf Groupement de la Sidérurgie), y.c. les tubes (27.A = 27.1 + 27.2)	353 566			
27.2	- Fabrication de tubes		15 521	15 539	20 031
27.3	- Autres opérations de première transformation du fer et de l'acier	920 153	74 095	77 779	108 499
27.4	- Production de métaux non ferreux	3 090 252	280 609	302 594	353 900
27.5	- Fonderie	261 479	21 448	23 066	25 971
28	Travail des métaux	7 124 887	529 914	558 641	692 650

(1) Livraisons y compris les traitements et services industriels et le travail à façon fourni à l'étranger.

PRODCOM - Livraisons par activité

Valeur de la production industrielle (1) suivant l'activité principale de l'établissement (chiffres provisoires en 1 000 €) - suite

Code NACE	Activité	2003	2004		
			Janvier	Février	Mars
28.1	- Fabrication d'éléments en métal pour la construction	2 432 599	167 950	185 199	242 691
28.2	- Fabrication de réservoirs métalliques et de chaudières pour le chauffage central	902 163	63 862	61 978	76 269
28.3	- Fabrication de générateurs de vapeur	443 570	30 625	32 809	34 255
28.4	- Forge; emboutissage, estampage et profilage des métaux; métallurgie des poudres	225 733	21 307	22 750	27 400
28.5	- Traitement et revêtement des métaux; mécanique générale	1 297 195	103 804	105 724	126 927
28.6	- Fabrication de coutellerie, d'outillage et de quincaillerie	417 416	32 505	33 026	37 210
28.7	- Fabrication d'autres ouvrages en métaux	1 406 210	109 861	117 156	147 897
29	Fabrication de machines et équipements	7 263 644	506 098	585 401	684 390
29.1	- Fabrication d'équipements mécaniques à l'exclusion des moteurs pour avions, véhicules et motocycles	1 626 386	109 636	134 322	170 061
29.2	- Fabrication d'autres machines d'usage général	2 196 391	166 389	179 398	200 030
29.3	- Fabrication de machines agricoles et forestières	586 251	33 662	43 574	60 582
29.4	- Fabrication de machines-outils	271 264	16 038	16 621	19 004
29.5	- Fabrication d'autres machines d'usage spécifique	2 062 825	147 939	177 294	187 735
29.6	- Fabrication d'armes et de munitions	276 226	10 644	12 789	22 991
29.7	- Fabrication d'appareils domestiques	244 300	21 790	21 403	23 987
30	Fabrication de machines de bureau et de matériel informatique	322 923	21 506	19 512	25 178
31	Fabrication de machines et appareils électriques	3 842 324	284 383	306 460	388 355
31.1	- Fabrication de moteurs, génératrices et transformateurs électriques	556 933	36 981	34 977	73 920
31.2	- Fabrication de matériel de distribution et de commande électrique	819 829	63 164	66 479	75 492
31.3	- Fabrication de fils et câbles isolés	428 943	34 961	34 818	42 175
31.4	- Fabrication d'accumulateurs et de piles électriques	245 887	18 093	19 186	18 831
31.5	- Fabrication de lampes et d'appareils d'éclairage	586 538	46 989	48 308	54 245

(1) Livraisons y compris les traitements et services industriels et le travail à façon fourni à l'étranger.

PRODCOM - Livraisons par activité

Valeur de la production industrielle (1) suivant l'activité principale de l'établissement (chiffres provisoires en 1 000 €) - suite

Code NACE	Activité	2003	2004		
			Janvier	Février	Mars
31.6	- Fabrication d'autres matériels électriques	1 204 194	84 197	102 692	123 691
32	Fabrication d'équipements de radio, télévision et communication	2 532 431	197 851	194 570	215 404
32.1	- Fabrication de composants électroniques	488 320	43 083	42 052	47 479
32.A	- Appareils de communication (32.A = 32.2+32.3)	2 044 111	154 768	152 517	167 925
33	Fabrication d'instruments médicaux, de précision, d'optique et d'horlogerie	885 099	70 086	76 561	99 689
33.1	- Fabrication de matériel médico-chirurgical et d'orthopédie	214 741	16 723	17 974	21 125
33.2	- Fabrication d'instruments de mesure, de contrôle et de navigation	522 051	38 121	41 594	57 642
33.3	- Fabrication d'équipements de contrôle des processus industriels	86 987	8 700	11 175	15 048
33.4	- Fabrication d'instruments d'optique et de matériel photographique	55 707	6 052	5 348	5 218
33.5	- Horlogerie	5 612	490	470	656
34	Construction et assemblage de véhicules automobiles, de remorques et semi-remorques	14 933 381	1 217 764	1 252 494	1 640 266
34.1	- Construction et assemblage de véhicules automobiles	11 142 624	881 815	909 956	1 204 948
34.2	- Fabrication de carrosseries, remorques et caravanes	1 205 083	99 686	105 971	127 830
34.3	- Fabrication de parties et accessoires pour les véhicules automobiles et pour leurs moteurs	2 585 675	236 263	236 568	307 489
35	Fabrication d'autres matériels de transport	1 242 116	88 764	97 847	121 553
35.1	- Construction navale	133 759	8 135	10 266	8 758
35.4	- Fabrication de motocycles et de bicyclettes	64 576	5 060	5 410	7 764
35.I	- Construction aéronautique et spatial et de matériel ferroviaire roulant (35.I = 35.2 + 35.3)	1 043 780	75 569	82 171	105 032
36	Fabrication de meubles; industries diverses	2 661 115	197 215	213 273	271 796
36.1	- Fabrication de meubles	2 065 997	154 989	172 253	206 673
36.2	- Travail des pierres précieuses et fabrication de bijoux	368 104	23 746	25 092	45 331
36.3	- Fabrication d'instruments de musique	1 742			

(1) Livraisons y compris les traitements et services industriels et le travail à façon fourni à l'étranger.

PRODCOM - Livraisons par activité

Valeur de la production industrielle (1) suivant l'activité principale de l'établissement (chiffres provisoires en 1 000 €) - suite et fin

Code NACE	Activité	2003	2004		
			Janvier	Février	Mars
36.4	- Fabrication d'articles de sport	10 304	535	708	1 119
36.5	- Fabrication de jeux et jouets	96 271	7 569	5 971	7 893
36.6	- Autres industries diverses	118 697			
36.A	- Autres industries diverses, y compris la fabrication d'instruments de musique (36.A = 36.3 + 36.6)	120 439	10 375	9 250	10 781
	Total	118 200 042	9 246 593	9 583 384	11 437 286

(1) Livraisons y compris les traitements et services industriels et le travail à façon fourni à l'étranger.

PRODCOM - Emploi, heures et salaires

Emploi, heures et salaires suivant l'activité principale de l'établissement (chiffres provisoires)

Code NACE	Activité		2003	2004		
				Janvier	Février	Mars
14	Autres industries extractives	Nbre d'ouvriers	2 380	2 333	2 338	2 346
		Nbre d'employés	784	771	768	771
		Total	3 164	3 104	3 106	3 117
		Nbre d'heures (1)	402 682	404 803	409 479	461 622
		Salaires trimestriels (2)	92 345			22 012
14.1	- Extraction de pierres	Nbre d'ouvriers	1 160	1 152	1 158	1 163
		Nbre d'employés	305	307	308	307
		Total	1 465	1 459	1 466	1 470
		Nbre d'heures (1)	185 957	194 055	196 328	213 098
		Salaires trimestriels (2)	45 102			10 789
14.2	- Extraction de sables et d'argiles	Nbre d'ouvriers	1 104	1 073	1 071	1 077
		Nbre d'employés	362	350	348	352
		Total	1 467	1 423	1 419	1 429
		Nbre d'heures (1)	188 279	182 462	185 133	215 998
		Salaires trimestriels (2)	41 125			9 793
14.B	- Extractions minérales n.d.a. (14.B = 14.3 + 14.4 + 14.5)	Nbre d'ouvriers	114	108	109	106
		Nbre d'employés	116	114	112	112
		Total	231	222	221	218
		Nbre d'heures (1)	28 445	28 286	28 018	32 526
		Salaires trimestriels (2)	6 117			1 430
1C	Industries alimentaires (1C = 15 sauf abattoirs et laiteries)	Nbre d'ouvriers	46 758	46 052	45 871	45 896
		Nbre d'employés	18 642	18 635	18 637	18 654
		Total	65 401	64 687	64 508	64 550
		Nbre d'heures (1)	8 002 665	8 275 806	7 861 048	8 937 440
		Salaires trimestriels (2)	1 673 891			401 349
15.B	- Industrie des viandes (15B = 15.1 sauf l'abattage)	Nbre d'ouvriers	10 298	10 030	10 066	10 066
		Nbre d'employés	1 859	1 845	1 846	1 853
		Total	12 158	11 875	11 912	11 919
		Nbre d'heures (1)	1 473 350	1 515 128	1 441 172	1 661 516
		Salaires trimestriels (2)	260 229			64 110
15.2	- Transformation et conservation de poisson et fabrication de produits à base de poisson	Nbre d'ouvriers	1 067	1 067	1 069	1 077
		Nbre d'employés	442	438	437	434
		Total	1 509	1 505	1 506	1 511
		Nbre d'heures (1)	189 195	191 936	187 946	211 180
		Salaires trimestriels (2)	34 453			8 002
15.3	- Transformation et conservation de fruits et légumes	Nbre d'ouvriers	5 309	5 327	5 312	5 272
		Nbre d'employés	1 333	1 375	1 384	1 391
		Total	6 642	6 702	6 696	6 663
		Nbre d'heures (1)	815 884	839 758	799 177	923 591
		Salaires trimestriels (2)	152 249			38 170
15.4	- Industrie des corps gras	Nbre d'ouvriers	703	700	700	705
		Nbre d'employés	584	597	595	597
		Total	1 288	1 297	1 295	1 302
		Nbre d'heures (1)	158 922	175 806	169 285	188 512
		Salaires trimestriels (2)	45 751			10 950
15.C	- Glaces de consommation (15.C = 15.52)	Nbre d'ouvriers	1 210	1 191	1 206	1 244
		Nbre d'employés	252	219	217	216
		Total	1 462	1 410	1 423	1 460
		Nbre d'heures (1)	168 910	148 162	151 932	202 646
		Salaires trimestriels (2)	32 224			7 929
15.6	- Travail des grains et fabrication de produits amylacés	Nbre d'ouvriers	1 965	1 955	1 920	1 909
		Nbre d'employés	1 555	1 526	1 527	1 526
		Total	3 520	3 481	3 447	3 435
		Nbre d'heures (1)	462 054	481 722	451 066	521 682
		Salaires trimestriels (2)	121 918			28 089
15.7	- Fabrication d'aliments pour animaux	Nbre d'ouvriers	1 527	1 491	1 491	1 498
		Nbre d'employés	1 397	1 382	1 383	1 370
		Total	2 925	2 873	2 874	2 868
		Nbre d'heures (1)	389 658	405 972	383 086	435 392
		Salaires trimestriels (2)	85 136			19 738

(1) Jusque décembre 1998 heures-ouvriers, à partir de janvier 1999 heures prestées par les travailleurs (employés et ouvriers).

(2) Salaires et traitements bruts du trimestre, des employés et ouvriers occupés dans les divisions industrielles (en 1000 €).

PRODCOM - Emploi, heures et salaires

Emploi, heures et salaires suivant l'activité principale de l'établissement (chiffres provisoires) - suite

Code NACE	Activité		2003	2004		
				Janvier	Février	Mars
15.8	- Autres industries alimentaires	Nbre d'ouvriers	19 675	19 282	19 132	19 113
		Nbre d'employés	7 840	7 899	7 912	7 920
		Total	27 515	27 181	27 044	27 033
		Nbre d'heures (1)	3 269 396	3 380 338	3 199 911	3 555 791
		Salaires trimestriels (2)	661 192			156 204
15.9	- Industrie des boissons	Nbre d'ouvriers	5 001	5 009	4 975	5 012
		Nbre d'employés	3 376	3 354	3 336	3 347
		Total	8 378	8 363	8 311	8 359
		Nbre d'heures (1)	1 075 291	1 136 984	1 077 473	1 237 130
		Salaires trimestriels (2)	280 738			68 156
16	Industrie du tabac	Nbre d'ouvriers	1 411	1 403	1 388	1 386
		Nbre d'employés	446	435	432	436
		Total	1 858	1 838	1 820	1 822
		Nbre d'heures (1)	212 521	213 742	216 001	251 560
		Salaires trimestriels (2)	44 869			10 742
17	Industrie textile	Nbre d'ouvriers	27 461	26 439	26 418	26 422
		Nbre d'employés	5 535	5 387	5 368	5 369
		Total	32 996	31 826	31 786	31 791
		Nbre d'heures (1)	3 799 636	3 939 858	3 835 509	4 389 907
		Salaires trimestriels (2)	644 482			167 579
17.1	- Filature	Nbre d'ouvriers	2 822	2 706	2 703	2 699
		Nbre d'employés	276	267	270	271
		Total	3 099	2 973	2 973	2 970
		Nbre d'heures (1)	312 146	328 601	328 804	372 557
		Salaires trimestriels (2)	51 151			13 443
17.2	- Tissage	Nbre d'ouvriers	6 693	6 464	6 454	6 437
		Nbre d'employés	1 452	1 423	1 417	1 415
		Total	8 146	7 887	7 871	7 852
		Nbre d'heures (1)	936 975	966 905	899 189	1 039 540
		Salaires trimestriels (2)	167 057			41 799
17.3	- Ennoblement textile	Nbre d'ouvriers	1 983	1 871	1 861	1 856
		Nbre d'employés	429	408	402	399
		Total	2 412	2 279	2 263	2 255
		Nbre d'heures (1)	277 732	281 700	280 251	322 665
		Salaires trimestriels (2)	46 737			11 281
17.4	- Fabrication d'articles confectionnés en textile, sauf habillement	Nbre d'ouvriers	3 238	3 122	3 126	3 140
		Nbre d'employés	735	658	656	666
		Total	3 973	3 780	3 782	3 806
		Nbre d'heures (1)	456 872	466 332	454 170	522 530
		Salaires trimestriels (2)	68 286			17 324
17.5	- Autres industries textiles	Nbre d'ouvriers	11 047	10 790	10 798	10 826
		Nbre d'employés	2 391	2 374	2 373	2 367
		Total	13 439	13 164	13 171	13 193
		Nbre d'heures (1)	1 612 710	1 709 471	1 693 490	1 937 140
		Salaires trimestriels (2)	282 675			77 211
17.6	- Fabrication d'étoffes à mailles	Nbre d'ouvriers	530	457	474	468
		Nbre d'employés	103	100	98	98
		Total	633	557	572	566
		Nbre d'heures (1)	74 637	65 173	66 367	79 374
		Salaires trimestriels (2)	12 072			2 716
17.7	- Fabrication d'articles à mailles	Nbre d'ouvriers	1 145	1 029	1 002	996
		Nbre d'employés	145	157	152	153
		Total	1 291	1 186	1 154	1 149
		Nbre d'heures (1)	128 560	121 676	113 238	116 101
		Salaires trimestriels (2)	16 503			3 804
18	Industrie de l'habillement et des fourrures	Nbre d'ouvriers	4 886	4 531	4 524	4 487
		Nbre d'employés	1 708	1 652	1 642	1 632
		Total	6 595	6 183	6 166	6 119
		Nbre d'heures (1)	696 516	717 830	687 603	738 333
		Salaires trimestriels (2)	115 291			27 528

(1) Jusque décembre 1998 heures-ouvriers, à partir de janvier 1999 heures prestées par les travailleurs (employés et ouvriers).

(2) Salaires et traitements bruts du trimestre, des employés et ouvriers occupés dans les divisions industrielles (en 1000 €).

PRODCOM - Emploi, heures et salaires

Emploi, heures et salaires suivant l'activité principale de l'établissement (chiffres provisoires) - suite

Code NACE	Activité		2003	2004		
				Janvier	Février	Mars
18.2	- Fabrication d'autres vêtements et d'accessoires	Nbre d'ouvriers	4 620	4 271	4 264	4 231
		Nbre d'employés	1 635	1 582	1 573	1 563
		Total	6 255	5 853	5 837	5 794
		Nbre d'heures (1)	660 379	688 254	660 197	701 925
		Salaires trimestriels (2)	109 616			26 368
19	Industrie du cuir et de la chaussure	Nbre d'ouvriers	1 178	1 127	1 121	1 121
		Nbre d'employés	368	366	363	362
		Total	1 546	1 493	1 484	1 483
		Nbre d'heures (1)	172 807	179 173	163 905	196 793
		Salaires trimestriels (2)	33 601			7 694
19.A	- Apprêt et tannage des cuirs et fabrication d'articles de voyage et de maroquinerie (19.A = 19.1 + 19.2)	Nbre d'ouvriers	##	##	##	##
		Nbre d'employés	##	##	##	##
		Total	1 295	1 257	1 249	1 249
		Nbre d'heures (1)	147 505	150 414	137 646	167 947
		Salaires trimestriels (2)	29 583			6 753
19.3	- Fabrication de chaussures	Nbre d'ouvriers	##	##	##	##
		Nbre d'employés	##	##	##	##
		Total	250	236	235	234
		Nbre d'heures (1)	25 302	28 759	26 259	28 846
		Salaires trimestriels (2)	4 018			941
20	Travail du bois et fabrication d'articles en bois, liège, vannerie ou sparterie à l'exclusion des meubles	Nbre d'ouvriers	8 346	8 205	8 217	8 159
		Nbre d'employés	2 051	2 008	2 010	2 014
		Total	10 398	10 213	10 227	10 173
		Nbre d'heures (1)	1 344 435	1 393 756	1 366 959	1 548 876
		Salaires trimestriels (2)	226 162			55 637
20.1	- Sciage et rabotage du bois, imprégnation du bois	Nbre d'ouvriers	1 388	1 332	1 324	1 315
		Nbre d'employés	316	303	298	299
		Total	1 704	1 635	1 622	1 614
		Nbre d'heures (1)	215 816	213 472	208 529	239 388
		Salaires trimestriels (2)	32 515			7 465
20.2	- Fabrication de panneaux de bois	Nbre d'ouvriers	2 917	2 912	2 906	2 903
		Nbre d'employés	700	702	710	710
		Total	3 617	3 614	3 616	3 613
		Nbre d'heures (1)	497 008	523 643	513 049	572 160
		Salaires trimestriels (2)	91 872			22 813
20.3	- Fabrication de charpentes et de menuiseries	Nbre d'ouvriers	2 782	2 731	2 745	2 698
		Nbre d'employés	664	642	641	649
		Total	3 446	3 373	3 386	3 347
		Nbre d'heures (1)	427 696	442 749	441 317	495 914
		Salaires trimestriels (2)	69 201			17 223
20.4	- Fabrication d'emballages en bois	Nbre d'ouvriers	790	790	799	800
		Nbre d'employés	137	133	132	128
		Total	927	923	931	928
		Nbre d'heures (1)	117 344	123 670	120 755	141 190
		Salaires trimestriels (2)	18 884			4 867
20.5	- Fabrication d'objets divers en bois, liège, vannerie et sparterie	Nbre d'ouvriers	468	440	443	443
		Nbre d'employés	232	228	229	228
		Total	701	668	672	671
		Nbre d'heures (1)	86 569	90 222	83 309	100 224
		Salaires trimestriels (2)	13 689			3 269
21	Fabrication de pâte à papier, de papier et d'articles en papier	Nbre d'ouvriers	11 472	11 303	11 248	11 231
		Nbre d'employés	3 825	3 747	3 723	3 754
		Total	15 298	15 050	14 971	14 985
		Nbre d'heures (1)	1 920 461	2 004 890	1 915 556	2 191 219
		Salaires trimestriels (2)	450 495			105 125
21.1	- Fabrication de pâte à papier, de papier et de carton	Nbre d'ouvriers	3 414	3 311	3 268	3 263
		Nbre d'employés	1 406	1 388	1 357	1 363
		Total	4 821	4 699	4 625	4 626
		Nbre d'heures (1)	600 622	624 867	589 209	660 533
		Salaires trimestriels (2)	170 361			38 867

(1) Jusque décembre 1998 heures-ouvriers, à partir de janvier 1999 heures prestées par les travailleurs (employés et ouvriers).

(2) Salaires et traitements bruts du trimestre, des employés et ouvriers occupés dans les divisions industrielles (en 1000 €).

PRODCOM - Emploi, heures et salaires

Emploi, heures et salaires suivant l'activité principale de l'établissement (chiffres provisoires) - suite

Code NACE	Activité		2003	2004		
				Janvier	Février	Mars
21.2	- Fabrication d'articles en papier ou en carton	Nbre d'ouvriers	8 058	7 992	7 980	7 968
		Nbre d'employés	2 418	2 359	2 366	2 391
		Total	10 476	10 351	10 346	10 359
		Nbre d'heures (1)	1 319 839	1 380 023	1 326 347	1 530 686
		Salaires trimestriels (2)	280 135			66 258
22	Edition, imprimerie, reproduction	Nbre d'ouvriers	11 452	11 237	11 259	11 231
		Nbre d'employés	14 365	14 156	14 167	14 145
		Total	25 818	25 393	25 426	25 376
		Nbre d'heures (1)	3 296 488	3 355 545	3 293 166	3 737 795
		Salaires trimestriels (2)	817 540			189 886
22.A	- Édition et reproduction des enregistrements (22.A = 22.1 + 22.3)	Nbre d'ouvriers	1 551	1 492	1 480	1 494
		Nbre d'employés	9 207	9 046	9 045	9 052
		Total	10 759	10 538	10 525	10 546
		Nbre d'heures (1)	1 407 851	1 418 627	1 385 419	1 560 872
		Salaires trimestriels (2)	391 082			87 313
22.2	- Imprimerie et activités annexes	Nbre d'ouvriers	9 901	9 745	9 779	9 737
		Nbre d'employés	5 158	5 110	5 122	5 093
		Total	15 059	14 855	14 901	14 830
		Nbre d'heures (1)	1 888 636	1 936 918	1 907 747	2 176 923
		Salaires trimestriels (2)	426 457			102 574
24	Fabrication de produits chimiques	Nbre d'ouvriers	29 531	28 927	28 858	28 701
		Nbre d'employés	36 018	35 804	35 790	35 728
		Total	65 550	64 731	64 648	64 429
		Nbre d'heures (1)	8 423 665	8 834 965	8 431 835	9 595 041
		Salaires trimestriels (2)	2 720 113			636 071
24.1	- Fabrication de produits chimiques de base	Nbre d'ouvriers	13 300	12 965	12 929	12 897
		Nbre d'employés	14 315	14 455	14 464	14 468
		Total	27 616	27 420	27 393	27 365
		Nbre d'heures (1)	3 523 332	3 763 071	3 534 041	4 029 083
		Salaires trimestriels (2)	1 213 744			283 666
24.2	- Fabrication de produits agrochimiques	Nbre d'ouvriers	570	578	573	573
		Nbre d'employés	720	716	718	720
		Total	1 291	1 294	1 291	1 293
		Nbre d'heures (1)	169 023	170 520	169 408	177 139
		Salaires trimestriels (2)	53 982			13 684
24.3	- Fabrication de peintures, vernis, encres d'imprimerie et mastics	Nbre d'ouvriers	1 402	1 390	1 333	1 310
		Nbre d'employés	2 024	2 030	2 011	1 972
		Total	3 426	3 420	3 344	3 282
		Nbre d'heures (1)	490 870	501 319	473 516	537 167
		Salaires trimestriels (2)	128 370			32 493
24.4	- Fabrication de produits pharmaceutiques et de produits chimiques et botaniques à usage médical	Nbre d'ouvriers	5 526	5 387	5 394	5 334
		Nbre d'employés	11 433	11 222	11 214	11 201
		Total	16 959	16 609	16 608	16 535
		Nbre d'heures (1)	2 221 140	2 286 095	2 208 673	2 534 364
		Salaires trimestriels (2)	724 644			170 804
24.5	- Fabrication de savons et détergents, de produits d'entretien, parfums et cosmétiques	Nbre d'ouvriers	2 845	2 843	2 867	2 863
		Nbre d'employés	1 562	1 562	1 574	1 573
		Total	4 408	4 405	4 441	4 436
		Nbre d'heures (1)	555 071	585 445	570 542	644 592
		Salaires trimestriels (2)	125 945			29 654
24.6	- Fabrication d'autres produits chimiques	Nbre d'ouvriers	3 997	3 932	3 932	3 930
		Nbre d'employés	5 467	5 335	5 328	5 315
		Total	9 465	9 267	9 260	9 245
		Nbre d'heures (1)	1 186 297	1 237 865	1 190 096	1 368 900
		Salaires trimestriels (2)	413 077			90 299
24.7	- Fabrication de fibres artificielles ou synthétiques	Nbre d'ouvriers	1 888	1 832	1 830	1 794
		Nbre d'employés	494	484	481	479
		Total	2 382	2 316	2 311	2 273
		Nbre d'heures (1)	277 930	290 650	285 559	303 796
		Salaires trimestriels (2)	60 352			15 472

(1) Jusque décembre 1998 heures-ouvriers, à partir de janvier 1999 heures prestées par les travailleurs (employés et ouvriers).

(2) Salaires et traitements bruts du trimestre, des employés et ouvriers occupés dans les divisions industrielles (en 1000 €).

PRODCOM - Emploi, heures et salaires

Emploi, heures et salaires suivant l'activité principale de l'établissement (chiffres provisoires) - suite

Code NACE	Activité		2003	2004		
				Janvier	Février	Mars
25	Fabrication de produits en caoutchouc et en matières plastiques	Nbre d'ouvriers	18 077	17 633	17 589	17 580
		Nbre d'employés	7 550	7 565	7 588	7 602
		Total	25 627	25 198	25 177	25 182
		Nbre d'heures (1)	3 252 392	3 409 981	3 291 394	3 738 082
		Salaires trimestriels (2)	719 244			170 760
25.1	- Fabrication de produits en caoutchouc	Nbre d'ouvriers	2 021	1 940	1 940	1 947
		Nbre d'employés	856	838	839	832
		Total	2 877	2 778	2 779	2 779
		Nbre d'heures (1)	359 648	356 236	362 446	414 937
		Salaires trimestriels (2)	84 650			19 748
25.2	- Transformation des matières plastiques	Nbre d'ouvriers	16 056	15 693	15 649	15 633
		Nbre d'employés	6 693	6 727	6 749	6 770
		Total	22 750	22 420	22 398	22 403
		Nbre d'heures (1)	2 892 743	3 053 745	2 928 948	3 323 145
		Salaires trimestriels (2)	634 594			151 012
26	Fabrication d'autres produits minéraux non métalliques	Nbre d'ouvriers	21 683	21 029	20 967	21 045
		Nbre d'employés	6 892	6 834	6 823	6 833
		Total	28 575	27 863	27 790	27 878
		Nbre d'heures (1)	3 621 234	3 633 340	3 618 685	4 174 186
		Salaires trimestriels (2)	797 972			197 846
26.1	- Fabrication de verre et d'articles en verre	Nbre d'ouvriers	7 793	7 552	7 535	7 559
		Nbre d'employés	2 465	2 453	2 441	2 434
		Total	10 258	10 005	9 976	9 993
		Nbre d'heures (1)	1 283 641	1 311 737	1 283 478	1 453 459
		Salaires trimestriels (2)	297 908			74 381
26.A	- Fabrication de carreaux et produits en céramique (26.A = 26.2 + 26.3)	Nbre d'ouvriers	970	841	836	850
		Nbre d'employés	267	243	237	235
		Total	1 237	1 084	1 073	1 085
		Nbre d'heures (1)	154 552	144 329	140 741	162 304
		Salaires trimestriels (2)	32 959			7 268
26.4	- Fabrication de tuiles, briques et autres produits en terre cuite pour la construction	Nbre d'ouvriers	1 638	1 641	1 637	1 639
		Nbre d'employés	306	306	311	311
		Total	1 944	1 947	1 948	1 950
		Nbre d'heures (1)	254 510	263 956	262 181	295 862
		Salaires trimestriels (2)	49 072			11 911
26.5	- Fabrication de ciment, chaux et plâtre	Nbre d'ouvriers	1 259	1 223	1 217	1 209
		Nbre d'employés	774	770	773	768
		Total	2 034	1 993	1 990	1 977
		Nbre d'heures (1)	266 867	279 147	259 800	293 967
		Salaires trimestriels (2)	83 293			22 869
26.6	- Fabrication d'ouvrages en béton, en ciment ou en plâtre	Nbre d'ouvriers	8 040	7 865	7 832	7 828
		Nbre d'employés	2 351	2 334	2 328	2 348
		Total	10 391	10 199	10 160	10 176
		Nbre d'heures (1)	1 315 359	1 284 225	1 324 901	1 552 917
		Salaires trimestriels (2)	268 058			65 133
26.7	- Taille, façonnage et finissage de pierres ornementales et de construction	Nbre d'ouvriers	1 136	1 095	1 099	1 151
		Nbre d'employés	353	361	358	363
		Total	1 490	1 456	1 457	1 514
		Nbre d'heures (1)	195 887	196 306	194 287	233 859
		Salaires trimestriels (2)	32 486			8 189
26.8	- Fabrication d'autres produits minéraux non métalliques	Nbre d'ouvriers	844	812	811	809
		Nbre d'employés	373	367	375	374
		Total	1 218	1 179	1 186	1 183
		Nbre d'heures (1)	150 416	153 640	153 297	181 818
		Salaires trimestriels (2)	34 196			8 095
2E	Métallurgie (2E= 27 sauf Groupement de la Sidérurgie)	Nbre d'ouvriers	11 167			
		Nbre d'employés	4 469			
		Total	15 636			
		Nbre d'heures (1)	1 936 681			
		Salaires trimestriels (2)	485 390			

(1) Jusqu'à décembre 1998 heures-ouvriers, à partir de janvier 1999 heures prestées par les travailleurs (employés et ouvriers).

(2) Salaires et traitements bruts du trimestre, des employés et ouvriers occupés dans les divisions industrielles (en 1000 €).

PRODCOM - Emploi, heures et salaires

Emploi, heures et salaires suivant l'activité principale de l'établissement (chiffres provisoires) - suite

Code NACE	Activité		2003	2004		
				Janvier	Février	Mars
2F	Métallurgie (2F= 27 sauf sidérurgie et fabrication de ferro-alliages)	Nbre d'ouvriers		10 915	10 760	10 776
		Nbre d'employés		4 286	4 248	4 258
		Total		15 201	15 008	15 034
		Nbre d'heures (1)		1 971 587	1 929 296	2 175 116
		Salaires trimestriels (2)				116 301
27.1	- Sidérurgie et fabrication de ferro-alliages (sauf Groupement de la Sidérurgie)	Nbre d'ouvriers	258			
		Nbre d'employés	110			
		Total	369			
		Nbre d'heures (1)	46 164			
		Salaires trimestriels (2)	11 926			
27.A	- Sidérurgie et ferro-alliages (sauf Groupement de la Sidérurgie), y.c. les tubes (27.A = 27.1 + 27.2)	Nbre d'ouvriers	970			
		Nbre d'employés	284			
		Total	1 254			
		Nbre d'heures (1)	150 260			
		Salaires trimestriels (2)	34 034			
27.2	- Fabrication de tubes	Nbre d'ouvriers	711	722	724	715
		Nbre d'employés	173	166	167	166
		Total	885	888	891	881
		Nbre d'heures (1)	104 096	114 222	110 811	124 761
		Salaires trimestriels (2)	22 108			5 413
27.3	- Autres opérations de première transformation du fer et de l'acier	Nbre d'ouvriers	2 809	2 745	2 742	2 746
		Nbre d'employés	1 160	1 110	1 109	1 108
		Total	3 969	3 855	3 851	3 854
		Nbre d'heures (1)	492 155	520 216	500 540	579 100
		Salaires trimestriels (2)	128 644			32 530
27.4	- Production de métaux non ferreux	Nbre d'ouvriers	5 798	5 932	5 773	5 795
		Nbre d'employés	2 647	2 644	2 610	2 616
		Total	8 445	8 576	8 383	8 411
		Nbre d'heures (1)	1 047 782	1 092 743	1 073 905	1 187 933
		Salaires trimestriels (2)	269 685			65 666
27.5	- Fonderie	Nbre d'ouvriers	1 589	1 516	1 521	1 520
		Nbre d'employés	377	366	362	368
		Total	1 967	1 882	1 883	1 888
		Nbre d'heures (1)	246 482	244 406	244 040	283 322
		Salaires trimestriels (2)	53 027			12 691
28	Travail des métaux	Nbre d'ouvriers	38 749	37 726	37 702	38 154
		Nbre d'employés	11 678	11 480	11 427	11 438
		Total	50 428	49 206	49 129	49 592
		Nbre d'heures (1)	6 306 762	6 454 954	6 324 816	7 265 292
		Salaires trimestriels (2)	1 257 145			298 777
28.1	- Fabrication d'éléments en métal pour la construction	Nbre d'ouvriers	13 684	13 265	13 211	13 250
		Nbre d'employés	3 889	3 824	3 808	3 807
		Total	17 573	17 089	17 019	17 057
		Nbre d'heures (1)	2 214 366	2 249 416	2 199 833	2 549 736
		Salaires trimestriels (2)	406 984			95 820
28.2	- Fabrication de réservoirs métalliques et de chaudières pour le chauffage central	Nbre d'ouvriers	4 749	4 699	4 711	4 735
		Nbre d'employés	1 789	1 806	1 810	1 812
		Total	6 538	6 505	6 521	6 547
		Nbre d'heures (1)	826 697	870 159	832 116	951 644
		Salaires trimestriels (2)	179 747			42 032
28.3	- Fabrication de générateurs de vapeur	Nbre d'ouvriers	3 222	3 018	2 999	2 982
		Nbre d'employés	842	804	798	795
		Total	4 064	3 822	3 797	3 777
		Nbre d'heures (1)	478 799	437 570	442 244	520 577
		Salaires trimestriels (2)	100 594			21 679
28.4	- Forge; emboutissage, estampage et profilage des métaux; métallurgie des poudres	Nbre d'ouvriers	935	966	969	968
		Nbre d'employés	269	259	259	253
		Total	1 204	1 225	1 228	1 221
		Nbre d'heures (1)	155 614	171 250	165 676	187 621
		Salaires trimestriels (2)	29 430			7 776

(1) Jusque décembre 1998 heures-ouvriers, à partir de janvier 1999 heures prestées par les travailleurs (employés et ouvriers).

(2) Salaires et traitements bruts du trimestre, des employés et ouvriers occupés dans les divisions industrielles (en 1000 €).

PRODCOM - Emploi, heures et salaires

Emploi, heures et salaires suivant l'activité principale de l'établissement (chiffres provisoires) - suite

Code NACE	Activité		2003	2004		
				Janvier	Février	Mars
28.5	- Traitement et revêtement des métaux; mécanique générale	Nbre d'ouvriers	7 641	7 543	7 589	7 994
		Nbre d'employés	1 950	1 947	1 926	1 944
		Total	9 592	9 490	9 515	9 938
		Nbre d'heures (1)	1 190 126	1 258 864	1 232 571	1 410 417
		Salaires trimestriels (2)	235 201			58 369
28.6	- Fabrication de coutellerie, d'outillage et de quincaillerie	Nbre d'ouvriers	1 987	1 896	1 896	1 891
		Nbre d'employés	855	812	809	811
		Total	2 842	2 708	2 705	2 702
		Nbre d'heures (1)	367 725	368 520	366 490	415 973
		Salaires trimestriels (2)	80 438			17 915
28.7	- Fabrication d'autres ouvrages en métaux	Nbre d'ouvriers	6 529	6 339	6 327	6 334
		Nbre d'employés	2 083	2 028	2 017	2 016
		Total	8 613	8 367	8 344	8 350
		Nbre d'heures (1)	1 073 432	1 099 175	1 085 886	1 229 324
		Salaires trimestriels (2)	224 751			55 187
29	Fabrication de machines et équipements	Nbre d'ouvriers	29 997	29 095	29 183	29 276
		Nbre d'employés	14 894	14 693	14 677	14 727
		Total	44 891	43 788	43 860	44 003
		Nbre d'heures (1)	5 694 356	5 950 457	5 841 329	6 609 791
		Salaires trimestriels (2)	1 268 379			305 603
29.1	- Fabrication d'équipements mécaniques à l'exclusion des moteurs pour avions, véhicules et motocycles	Nbre d'ouvriers	4 589	4 527	4 555	4 573
		Nbre d'employés	3 147	3 118	3 117	3 135
		Total	7 737	7 645	7 672	7 708
		Nbre d'heures (1)	974 238	1 020 681	990 014	1 123 768
		Salaires trimestriels (2)	245 148			58 112
29.2	- Fabrication d'autres machines d'usage général	Nbre d'ouvriers	8 749	8 503	8 515	8 573
		Nbre d'employés	4 576	4 514	4 495	4 529
		Total	13 326	13 017	13 010	13 102
		Nbre d'heures (1)	1 749 270	1 785 758	1 751 663	2 021 151
		Salaires trimestriels (2)	369 400			87 859
29.3	- Fabrication de machines agricoles et forestières	Nbre d'ouvriers	2 660	2 386	2 392	2 387
		Nbre d'employés	795	749	755	754
		Total	3 455	3 135	3 147	3 141
		Nbre d'heures (1)	448 715	461 058	451 515	488 007
		Salaires trimestriels (2)	83 926			20 241
29.4	- Fabrication de machines-outils	Nbre d'ouvriers	1 318	1 276	1 276	1 278
		Nbre d'employés	627	598	598	607
		Total	1 945	1 874	1 874	1 885
		Nbre d'heures (1)	244 705	253 352	251 665	281 139
		Salaires trimestriels (2)	51 974			13 198
29.5	- Fabrication d'autres machines d'usage spécifique	Nbre d'ouvriers	10 047	9 745	9 764	9 756
		Nbre d'employés	4 552	4 505	4 499	4 488
		Total	14 599	14 250	14 263	14 244
		Nbre d'heures (1)	1 810 163	1 917 768	1 887 643	2 114 302
		Salaires trimestriels (2)	410 465			99 379
29.6	- Fabrication d'armes et de munitions	Nbre d'ouvriers	1 098	1 098	1 120	1 141
		Nbre d'employés	683	694	701	701
		Total	1 781	1 792	1 821	1 842
		Nbre d'heures (1)	214 717	228 577	237 036	271 261
		Salaires trimestriels (2)	57 235			14 658
29.7	- Fabrication d'appareils domestiques	Nbre d'ouvriers	1 533	1 560	1 561	1 568
		Nbre d'employés	513	515	512	513
		Total	2 046	2 075	2 073	2 081
		Nbre d'heures (1)	252 546	283 263	271 793	310 163
		Salaires trimestriels (2)	50 231			12 156
30	Fabrication de machines de bureau et de matériel informatique	Nbre d'ouvriers	434	390	401	401
		Nbre d'employés	1 336	1 268	1 280	1 284
		Total	1 770	1 658	1 681	1 685
		Nbre d'heures (1)	234 704	238 332	226 404	267 796
		Salaires trimestriels (2)	64 694			14 863

(1) Jusque décembre 1998 heures-ouvriers, à partir de janvier 1999 heures prestées par les travailleurs (employés et ouvriers).

(2) Salaires et traitements bruts du trimestre, des employés et ouvriers occupés dans les divisions industrielles (en 1000 €).

PRODCOM - Emploi, heures et salaires

Emploi, heures et salaires suivant l'activité principale de l'établissement (chiffres provisoires) - suite

Code NACE	Activité		2003	2004		
				Janvier	Février	Mars
31	Fabrication de machines et appareils électriques	Nbre d'ouvriers	16 592	16 130	16 030	15 974
		Nbre d'employés	9 205	8 991	8 969	9 010
		Total	25 798	25 121	24 999	24 984
		Nbre d'heures (1)	3 228 856	3 326 123	3 244 371	3 709 749
		Salaires trimestriels (2)	746 975			174 082
31.1	- Fabrication de moteurs, génératrices et transformateurs électriques	Nbre d'ouvriers	1 842	1 698	1 690	1 680
		Nbre d'employés	1 718	1 604	1 597	1 591
		Total	3 561	3 302	3 287	3 271
		Nbre d'heures (1)	433 420	421 141	406 896	497 555
		Salaires trimestriels (2)	118 326			25 890
31.2	- Fabrication de matériel de distribution et de commande électrique	Nbre d'ouvriers	4 488	4 407	4 398	4 391
		Nbre d'employés	2 376	2 336	2 350	2 357
		Total	6 864	6 743	6 748	6 748
		Nbre d'heures (1)	862 401	875 056	863 028	985 371
		Salaires trimestriels (2)	193 925			45 259
31.3	- Fabrication de fils et câbles isolés	Nbre d'ouvriers	1 498	1 460	1 442	1 427
		Nbre d'employés	556	544	544	544
		Total	2 054	2 004	1 986	1 971
		Nbre d'heures (1)	249 600	255 967	251 432	274 026
		Salaires trimestriels (2)	61 340			13 920
31.4	- Fabrication d'accumulateurs et de piles électriques	Nbre d'ouvriers	1 073	1 059	1 056	1 053
		Nbre d'employés	303	299	298	298
		Total	1 376	1 358	1 354	1 351
		Nbre d'heures (1)	153 909	169 673	153 250	170 174
		Salaires trimestriels (2)	41 261			9 813
31.5	- Fabrication de lampes et d'appareils d'éclairage	Nbre d'ouvriers	3 349	3 342	3 329	3 328
		Nbre d'employés	1 540	1 552	1 517	1 540
		Total	4 889	4 894	4 846	4 868
		Nbre d'heures (1)	657 114	689 988	675 196	771 827
		Salaires trimestriels (2)	124 398			31 656
31.6	- Fabrication d'autres matériels électriques	Nbre d'ouvriers	4 340	4 164	4 115	4 095
		Nbre d'employés	2 711	2 656	2 663	2 680
		Total	7 051	6 820	6 778	6 775
		Nbre d'heures (1)	872 410	914 298	894 569	1 010 796
		Salaires trimestriels (2)	207 725			47 545
32	Fabrication d'équipements de radio, télévision et communication	Nbre d'ouvriers	4 647	4 326	4 314	4 332
		Nbre d'employés	6 512	5 632	5 607	5 623
		Total	11 159	9 958	9 921	9 955
		Nbre d'heures (1)	1 398 580	1 330 045	1 295 095	1 430 989
		Salaires trimestriels (2)	443 720			87 188
32.1	- Fabrication de composants électroniques	Nbre d'ouvriers	2 126	2 069	2 066	2 066
		Nbre d'employés	1 156	1 150	1 148	1 153
		Total	3 283	3 219	3 214	3 219
		Nbre d'heures (1)	407 202	428 020	412 680	476 982
		Salaires trimestriels (2)	101 742			23 282
32.2	- Fabrication d'appareils d'émission, de transmission et de téléphonie	Nbre d'ouvriers	802	689	688	693
		Nbre d'employés	3 460	2 892	2 873	2 878
		Total	4 263	3 581	3 561	3 571
		Nbre d'heures (1)	544 720	501 137	499 562	517 248
		Salaires trimestriels (2)	219 259			38 293
32.3	- Fabrication d'appareils de réception, enregistrement ou reproduction du son et de l'image	Nbre d'ouvriers	1 718	1 568	1 560	1 573
		Nbre d'employés	1 895	1 590	1 586	1 592
		Total	3 613	3 158	3 146	3 165
		Nbre d'heures (1)	446 657	400 888	382 853	436 759
		Salaires trimestriels (2)	122 718			25 613
32.A	- Appareils de communication (32.A = 32.2+32.3)	Nbre d'ouvriers	2 521	2 257	2 248	2 266
		Nbre d'employés	5 355	4 482	4 459	4 470
		Total	7 876	6 739	6 707	6 736
		Nbre d'heures (1)	991 378	902 025	882 415	954 007
		Salaires trimestriels (2)	341 978			63 906

(1) Jusque décembre 1998 heures-ouvriers, à partir de janvier 1999 heures prestées par les travailleurs (employés et ouvriers).

(2) Salaires et traitements bruts du trimestre, des employés et ouvriers occupés dans les divisions industrielles (en 1000 €).

PRODCOM - Emploi, heures et salaires

Emploi, heures et salaires suivant l'activité principale de l'établissement (chiffres provisoires) - suite

Code NACE	Activité		2003	2004		
				Janvier	Février	Mars
33	Fabrication d'instruments médicaux, de précision, d'optique et d'horlogerie	Nbre d'ouvriers	3 641	3 550	3 556	3 526
		Nbre d'employés	3 482	3 414	3 442	3 441
		Total	7 123	6 964	6 998	6 967
		Nbre d'heures (1)	919 963	949 683	928 895	1 053 119
		Salaires trimestriels (2)	202 184			46 626
33.1	- Fabrication de matériel médico-chirurgical et d'orthopédie	Nbre d'ouvriers	1 405	1 351	1 363	1 327
		Nbre d'employés	850	839	852	813
		Total	2 255	2 190	2 215	2 140
		Nbre d'heures (1)	290 774	292 673	293 028	322 776
		Salaires trimestriels (2)	54 754			12 485
33.2	- Fabrication d'instruments de mesure, de contrôle et de navigation	Nbre d'ouvriers	1 810	1 777	1 770	1 768
		Nbre d'employés	1 888	1 885	1 897	1 944
		Total	3 699	3 662	3 667	3 712
		Nbre d'heures (1)	478 279	506 585	488 792	574 238
		Salaires trimestriels (2)	115 292			27 291
33.3	- Fabrication d'équipements de contrôle des processus industriels	Nbre d'ouvriers	193	179	178	178
		Nbre d'employés	505	451	451	449
		Total	698	630	629	627
		Nbre d'heures (1)	91 967	87 876	84 905	90 507
		Salaires trimestriels (2)	19 729			4 023
33.4	- Fabrication d'instruments d'optique et de matériel photographique	Nbre d'ouvriers	187	196	198	205
		Nbre d'employés	218	219	222	215
		Total	405	415	420	420
		Nbre d'heures (1)	50 934	54 074	53 839	55 542
		Salaires trimestriels (2)	10 989			2 487
33.5	- Horlogerie	Nbre d'ouvriers	44	46	46	47
		Nbre d'employés	19	20	20	20
		Total	64	66	66	67
		Nbre d'heures (1)	8 009	8 443	8 299	10 024
		Salaires trimestriels (2)	1 419			342
34	Construction et assemblage de véhicules automobiles, de remorques et semi-remorques	Nbre d'ouvriers	38 855	37 618	36 701	36 331
		Nbre d'employés	6 287	6 074	6 030	6 012
		Total	45 142	43 692	42 731	42 343
		Nbre d'heures (1)	5 468 859	6 128 891	5 816 839	6 761 205
		Salaires trimestriels (2)	1 227 945			285 084
34.1	- Construction et assemblage de véhicules automobiles	Nbre d'ouvriers	25 565	24 147	23 107	22 656
		Nbre d'employés	3 223	3 026	2 956	2 934
		Total	28 788	27 173	26 063	25 590
		Nbre d'heures (1)	3 457 823	3 933 562	3 673 335	4 298 656
		Salaires trimestriels (2)	800 673			177 899
34.2	- Fabrication de carrosseries, remorques et caravanes	Nbre d'ouvriers	5 649	5 698	5 698	5 770
		Nbre d'employés	1 083	1 069	1 077	1 084
		Total	6 733	6 767	6 775	6 854
		Nbre d'heures (1)	817 587	890 231	870 949	995 729
		Salaires trimestriels (2)	166 661			41 083
34.3	- Fabrication de parties et accessoires pour les véhicules automobiles et pour leurs moteurs	Nbre d'ouvriers	7 639	7 773	7 896	7 905
		Nbre d'employés	1 980	1 979	1 997	1 994
		Total	9 620	9 752	9 893	9 899
		Nbre d'heures (1)	1 193 447	1 305 098	1 272 555	1 466 820
		Salaires trimestriels (2)	260 611			66 101
35	Fabrication d'autres matériels de transport	Nbre d'ouvriers	4 639	4 533	4 535	4 578
		Nbre d'employés	4 268	4 211	4 217	4 220
		Total	8 907	8 744	8 752	8 798
		Nbre d'heures (1)	1 020 236	1 074 923	1 037 881	1 189 759
		Salaires trimestriels (2)	265 283			63 569
35.1	- Construction navale	Nbre d'ouvriers	927	895	903	914
		Nbre d'employés	189	187	185	185
		Total	1 117	1 082	1 088	1 099
		Nbre d'heures (1)	133 722	143 886	138 531	153 839
		Salaires trimestriels (2)	27 326			6 585

(1) Jusque décembre 1998 heures-ouvriers, à partir de janvier 1999 heures prestées par les travailleurs (employés et ouvriers).

(2) Salaires et traitements bruts du trimestre, des employés et ouvriers occupés dans les divisions industrielles (en 1000 €).

PRODCOM - Emploi, heures et salaires

Emploi, heures et salaires suivant l'activité principale de l'établissement (chiffres provisoires) - suite et fin

Code NACE	Activité		2003	2004		
				Janvier	Février	Mars
35.4	- Fabrication de motocycles et de bicyclettes	Nbre d'ouvriers	309	314	312	318
		Nbre d'employés	101	106	107	109
		Total	410	420	419	427
		Nbre d'heures (1)	52 110	56 122	55 163	65 141
		Salaires trimestriels (2)	9 118			2 290
35.1	- Construction aéronautique et spatial et de matériel ferroviaire roulant (35.1 = 35.2 + 35.3)	Nbre d'ouvriers	3 402	3 324	3 320	3 346
		Nbre d'employés	3 976	3 918	3 925	3 926
		Total	7 378	7 242	7 245	7 272
		Nbre d'heures (1)	834 403	874 915	844 187	970 779
		Salaires trimestriels (2)	228 840			54 693
36	Fabrication de meubles; industries diverses	Nbre d'ouvriers	15 568	14 953	14 874	14 895
		Nbre d'employés	3 486	3 423	3 411	3 421
		Total	19 055	18 376	18 285	18 316
		Nbre d'heures (1)	2 238 666	2 366 211	2 303 861	2 654 461
		Salaires trimestriels (2)	376 847			94 158
36.1	- Fabrication de meubles	Nbre d'ouvriers	12 938	12 452	12 382	12 418
		Nbre d'employés	2 681	2 601	2 588	2 595
		Total	15 620	15 053	14 970	15 013
		Nbre d'heures (1)	1 851 247	1 973 387	1 923 589	2 234 599
		Salaires trimestriels (2)	311 407			78 751
36.2	- Travail des pierres précieuses et fabrication de bijoux	Nbre d'ouvriers	1 292	1 213	1 200	1 183
		Nbre d'employés	387	401	403	407
		Total	1 680	1 614	1 603	1 590
		Nbre d'heures (1)	177 396	176 946	173 291	188 549
		Salaires trimestriels (2)	27 116			6 295
36.3	- Fabrication d'instruments de musique	Nbre d'ouvriers	# #			
		Nbre d'employés	# #			
		Total	33			
		Nbre d'heures (1)	4 164			
		Salaires trimestriels (2)	524			
36.4	- Fabrication d'articles de sport	Nbre d'ouvriers	88	90	87	88
		Nbre d'employés	23	23	23	23
		Total	112	113	110	111
		Nbre d'heures (1)	13 591	14 262	13 854	15 832
		Salaires trimestriels (2)	2 076			516
36.5	- Fabrication de jeux et jouets	Nbre d'ouvriers	465	464	470	467
		Nbre d'employés	144	153	154	153
		Total	610	617	624	620
		Nbre d'heures (1)	69 239	76 930	72 039	78 043
		Salaires trimestriels (2)	14 741			3 690
36.6	- Autres industries diverses	Nbre d'ouvriers	# #			
		Nbre d'employés	# #			
		Total	998			
		Nbre d'heures (1)	123 027			
		Salaires trimestriels (2)	20 983			
36.A	- Autres industries diverses, y compris la fabrication d'instruments de musique (36.A = 36.3 + 36.6)	Nbre d'ouvriers	782	734	735	739
		Nbre d'employés	249	245	243	243
		Total	1 031	979	978	982
		Nbre d'heures (1)	127 191	124 686	121 088	137 438
		Salaires trimestriels (2)	21 507			4 905
Total		Nbre d'ouvriers	348 934	339 455	337 854	337 848
		Nbre d'employés	163 809	160 832	160 619	160 734
		Total	512 743	500 287	498 473	498 582
		Nbre d'heures (1)	63 593 174	66 154 895	64 039 927	73 078 131
		Salaires trimestriels (2)	14 674 566			3 478 479

(1) Jusque décembre 1998 heures-ouvriers, à partir de janvier 1999 heures prestées par les travailleurs (employés et ouvriers).

(2) Salaires et traitements bruts du trimestre, des employés et ouvriers occupés dans les divisions industrielles (en 1000 €).

PRODCOM - Commandes

Valeur des commandes dans certaines branches d'activité suivant l'activité

Code NACE	Activité	Commande	2003			
			Mai	Juin	Juillet	Août
1E	Industrie textile (1E= 17 sauf l'ennoblissement)	Total	359 613	382 600	324 588	308 635
		Dont à l'étranger	285 849	303 938	262 633	243 494
18	Industrie de l'habillement et des fourrures	Total	26 883	33 301	42 850	58 812
		Dont à l'étranger	14 248	18 559	22 591	26 591
21	Fabrication de pâte à papier, de papier et d'articles en papier	Total	297 363	321 631	302 463	260 252
		Dont à l'étranger	195 631	216 655	205 819	167 649
24	Fabrication de produits chimiques	Total	2 211 833	2 387 188	2 340 892	2 070 453
		Dont à l'étranger	1 669 810	1 764 898	1 783 058	1 544 203
2E	Métallurgie (2E= 27 sauf Groupement de la Sidérugie)	Total	898 094	858 975	661 742	479 457
		Dont à l'étranger	678 276	658 704	520 850	364 617
2F	Métallurgie (2F= 27 sauf sidérurgie et fabrication de ferro-alliages)	Total Dont à l'étranger				
2D	Travail des métaux(2D= 28 sauf le traitement et le revêtement)	Total	469 400	559 422	394 175	384 488
		Dont à l'étranger	205 011	242 116	180 285	155 473
29	Fabrication de machines et équipements	Total	558 318	603 254	503 143	446 787
		Dont à l'étranger	378 543	403 233	359 328	309 124
30	Fabrication de machines de bureau et de matériel informatique	Total	18 535	27 799	20 181	18 929
		Dont à l'étranger	8 563	15 543	10 974	9 499
31	Fabrication de machines et appareils électriques	Total	299 061	332 947	273 280	278 700
		Dont à l'étranger	168 210	192 735	165 159	170 150
32	Fabrication d'équipements de radio, télévision et communication	Total	208 466	178 687	164 153	180 334
		Dont à l'étranger	166 406	135 659	133 747	144 475
33	Fabrication d'instruments médicaux, de précision, d'optique et d'horlogerie	Total	68 922	77 135	74 007	64 362
		Dont à l'étranger	37 655	41 689	41 258	35 882
34	Construction et assemblage de véhicules automobiles, de remorques et semi-remorques	Total	1 299 883	1 374 429	1 047 648	775 726
		Dont à l'étranger	1 128 567	1 211 059	937 196	670 340
35	Fabrication d'autres matériels de transport	Total	131 176	98 237	59 630	106 126
		Dont à l'étranger	110 142	78 345	42 566	88 177

PRODCOM - Commandes

principale de l'établissement (chiffres provisoires en 1 000 €)

				2003	2004			Code
Septembre	Octobre	Novembre	Décembre		Janvier	Février	Mars	NACE
447 319	435 264	374 278	342 189	4 575 659	373 709	387 281	419 930	1E
351 594	347 976	298 825	263 379	3 624 670	300 759	310 398	336 051	
50 116	38 302	26 328	25 711	487 357	41 835	56 966	52 405	18
24 443	19 795	14 605	12 360	240 746	16 456	24 664	27 652	
324 139	347 298	304 607	290 228	3 744 537	325 311	329 161	371 385	21
208 309	229 861	200 648	189 569	2 464 240	214 089	218 385	252 469	
2 449 828	2 465 548	2 277 701	2 372 399	28 306 868	2 255 697	2 342 449	2 600 538	24
1 809 550	1 844 077	1 673 884	1 693 893	21 107 912	1 788 867	1 890 336	2 050 581	
1 006 863	1 132 744	942 962	831 892	10 527 173				2E
784 109	900 308	733 403	661 209	8 125 634				
					1 055 041	1 113 770	1 130 236	2F
					830 681	880 985	904 402	
508 417	510 802	425 769	446 564	5 566 036	439 610	472 336	521 566	2D
229 510	220 267	179 509	175 372	2 416 378	196 580	217 844	213 357	
554 598	635 204	560 030	659 332	6 913 898	556 867	600 127	691 195	29
391 666	456 432	400 684	444 324	4 816 631	387 328	435 832	484 438	
23 956	23 287	23 180	27 973	291 815	14 828	23 087	24 713	30
12 534	17 562	16 009	19 720	185 454	7 787	15 419	13 823	
346 228	378 676	306 273	302 064	3 832 881	283 590	307 861	337 489	31
222 854	244 298	178 941	168 059	2 298 385	163 009	180 450	187 592	
240 404	260 679	225 626	178 694	2 429 989	188 159	190 835	218 039	32
199 011	207 414	178 510	136 164	1 956 483	152 584	156 576	185 933	
77 173	92 294	73 871	69 374	896 118	71 367	96 760	93 396	33
48 279	62 446	44 704	42 979	533 214	42 656	60 162	53 083	
1 325 452	1 307 826	1 481 419	1 341 091	15 113 726	1 221 346	1 239 845	1 632 527	34
1 167 294	1 127 473	1 301 702	1 189 223	13 199 243	1 059 637	1 064 651	1 400 706	
236 730	102 300	67 741	105 690	1 488 959	82 192	109 701	99 365	35
108 856	82 059	46 567	85 408	1 060 737	61 749	85 682	72 878	

Industrie et construction

Construction

Construction - Emploi, heures

Nombre d'entreprises, emploi et heures prestées par activité - Mars 2004

Code NACE	Activité	Nbre d'entreprises	Nbre d'employés	Emploi			Nbre d'heures prestées (1)					
				Nbre d'ouvriers			Bâtiment	Génie civil	Parachèvement	Bâtiment	Génie civil	Parachèvement
				Bâtiment	Génie civil	Parachèvement						
45	CONSTRUCTION	3 553	22 798	40 945	23 524	34 422	6 547 033	4 050 408	6 341 387			
45.1	Préparation des sites	123	341	800	1 876	-	124 878	308 355	-			
45.11	Démolition d'immeubles et terrassements	111	306	800	1 666	-	124 878	273 230	-			
45.12	Forages et sondages	12	35	-	210	-	-	35 125	-			
45.2	Construction d'ouvrages de bâtiment ou de génie civil	1 823	12 882	39 254	21 480	844	6 274 769	3 710 832	148 742			
45.21	Travaux de construction y compris ouvrages d'art	1 148	8 798	32 069	8 289	776	5 243 700	1 385 272	138 138			
45.22	Réalisation de charpentes et de couvertures	194	500	3 591	-	56	517 994	-	8 692			
45.23	Construction d'autoroutes, de routes, d'aérodromes et d'installations sportives	281	1 864	165	9 646	3	24 230	1 602 610	438			
45.24	Génie hydraulique	38	1 107	79	2 458	5	13 077	545 163	885			
45.25	Autres travaux de construction spécialisés	162	613	3 350	1 077	4	475 768	177 787	589			
45.3	Travaux d'installation	765	6 515	130	157	18 182	24 811	29 103	3 597 652			
45.31	Travaux d'installation électrique	363	3 837	97	19	8 547	19 452	2 872	1 796 343			
45.32	Travaux d'isolation	39	332	11	-	1 932	1 904	-	318 010			
45.33	Plomberie	335	1 942	22	8	6 633	3 455	1 233	1 262 998			
45.34	Autres travaux d'installation	28	404	-	130	1 033	-	24 998	220 301			
45.4	Travaux de finition	819	2 926	335	-	15 275	46 290	-	2 563 443			
45.41	Plâtrerie	75	199	15	-	1 803	2 444	-	251 387			
45.42	Menuiserie	344	1 567	142	-	5 817	23 040	-	1 135 980			
45.43	Revêtement des sols et des murs	128	395	4	-	2 093	403	-	339 740			
45.44	Peinture et vitrerie	228	619	20	-	4 989	2 241	-	733 675			
45.45	Autres travaux de finition	44	146	7	-	720	852	-	119 971			
45.5	Location avec opérateur de matériel de construction	23	134	426	11	121	76 285	2 118	31 550			

(1) A partir de janvier 1999, heures prestées par les travailleurs (employés et ouvriers).

Construction - Salaires

Salaires et traitements du trimestre par activité (en 1 000 €)

Code NACE	Activité	2002		2003			2004	
		4ème trim.	1er trim.	2ème trim.	3ème trim.	4ème trim.	1er trim.	
45	CONSTRUCTION	683 202	610 581	711 162	602 235	693 763	637 248	
45.1	Préparation des sites	15 785	14 334	16 341	14 052	15 903	15 123	
45.11	Démolition d'immeubles et terrassements	14 564	13 244	15 200	12 984	14 614	13 933	
45.12	Forages et sondages	1 221	1 090	1 141	1 068	1 288	1 189	
45.2	Construction d'ouvrages de bâtiment ou de génie civil	409 676	359 438	435 220	367 072	419 187	375 431	
45.21	Travaux de construction y compris ouvrages d'art	275 798	238 664	288 807	240 742	277 914	252 369	
45.22	Réalisation de charpentes et de couvertures	20 732	17 873	20 893	17 504	19 973	16 990	
45.23	Construction d'autoroutes, de routes, d'aérodromes et d'installations sportives	61 186	54 281	69 498	59 300	65 995	55 516	
45.24	Génie hydraulique	26 463	25 755	29 324	25 241	29 153	27 803	
45.25	Autres travaux de construction spécialisés	25 497	23 852	28 006	24 285	26 152	24 448	
45.3	Travaux d'installation	158 984	145 636	155 876	132 426	157 527	151 298	
45.31	Travaux d'installation électrique	85 510	76 981	83 714	70 333	83 053	76 200	
45.32	Travaux d'isolation	15 220	13 767	14 006	12 340	13 814	13 615	
45.33	Plomberie	48 827	46 653	49 168	41 748	50 788	48 004	
45.34	Autres travaux d'installation	9 427	8 235	8 988	8 005	9 873	9 189	
45.4	Travaux de finition	93 311	86 903	98 914	84 386	95 679	91 154	
45.41	Plâtrerie	7 427	7 420	9 133	7 716	8 691	8 433	
45.42	Menuiserie	40 619	38 366	41 671	35 856	42 111	41 705	
45.43	Revêtement des sols et des murs	13 482	11 595	13 591	11 029	12 598	11 390	
45.44	Peinture et vitrerie	26 946	25 317	29 613	25 657	27 467	25 562	
45.45	Autres travaux de finition	4 838	4 206	4 906	4 128	4 812	4 248	
45.5	Location avec opérateur de matériel de construction	5 445	4 270	4 811	4 299	5 468	4 242	

Construction - Commandes par sous-secteur

Nouvelles commandes par sous-secteur et par activité (en 1 000 €) - Mars 2004

Code NACE	Activité	Bâtiment	Génie civil	Parachèvement	Total
45	CONSTRUCTION	738 891	199 948	408 965	1 347 804
45.1	Préparation des sites	10 903	26 657	-	37 560
45.11	Démolition d'immeubles et terrassements	10 903	25 278	-	36 181
45.12	Forages et sondages	-	1 379	-	1 379
45.2	Construction d'ouvrages de bâtiment ou de génie civil	717 923	171 630	8 513	898 065
45.21	Travaux de construction y compris ouvrages d'art	625 834	58 775	7 865	692 474
45.22	Réalisation de charpentes et de couvertures	55 971	19	535	56 524
45.23	Construction d'autoroutes, de routes, d'aérodromes et d'installations sportives	632	84 931	65	85 628
45.24	Génie hydraulique	1 342	17 502	42	18 885
45.25	Autres travaux de construction spécialisés	34 144	10 404	7	44 554
45.3	Travaux d'installation	534	1 468	225 324	227 326
45.31	Travaux d'installation électrique	401	301	111 149	111 851
45.32	Travaux d'isolation	13	-	13 242	13 255
45.33	Plomberie	121	123	85 204	85 448
45.34	Autres travaux d'installation	-	1 043	15 729	16 773
45.4	Travaux de finition	3 880	-	170 058	173 938
45.41	Plâtrerie	247	-	14 928	15 174
45.42	Menuiserie	3 322	-	80 928	84 250
45.43	Revêtement des sols et des murs	26	-	29 441	29 467
45.44	Peinture et vitrerie	159	-	36 430	36 589
45.45	Autres travaux de finition	126	-	8 332	8 458
45.5	Location avec opérateur de matériel de construction	5 651	194	5 069	10 914

Construction - Commandes par région

Nouvelles commandes par région et par activité (en 1 000 €) - Mars 2004

Code NACE	Activité	Région de Bruxelles-Capitale	Région flamande	Région wallonne	Union européenne	Autres pays	Total
45	CONSTRUCTION	205 918	745 565	276 225	113 852	6 244	1 347 804
45.1	Préparation des sites	4 561	19 921	12 639	439	-	37 560
45.11	Démolition d'immeubles et terrassements	4 398	19 084	12 269	430	-	36 181
45.12	Forages et sondages	163	837	370	9	-	1 379
45.2	Construction d'ouvrages de bâtiment ou de génie civil	115 527	499 999	181 466	98 806	2 268	898 065
45.21	Travaux de construction y compris ouvrages d'art	89 880	378 344	129 983	92 347	1 920	692 474
45.22	Réalisation de charpentes et de couvertures	5 804	39 671	10 276	773	-	56 524
45.23	Construction d'autoroutes, de routes, d'aérodromes et d'installations sportives	11 252	43 693	30 609	74	-	85 628
45.24	Génie hydraulique	540	13 610	4 442	1	292	18 885
45.25	Autres travaux de construction spécialisés	8 050	24 680	6 157	5 611	56	44 554
45.3	Travaux d'installation	47 199	117 304	56 324	3 922	2 578	227 326
45.31	Travaux d'installation électrique	23 151	55 192	31 762	1 695	51	111 851
45.32	Travaux d'isolation	2 262	7 901	2 929	162	-	13 255
45.33	Plomberie	15 818	49 145	18 488	1 921	76	85 448
45.34	Autres travaux d'installation	5 968	5 065	3 145	144	2 451	16 773
45.4	Travaux de finition	37 849	103 480	24 647	7 734	228	173 938
45.41	Plâtrerie	4 188	8 967	1 552	468	-	15 174
45.42	Menuiserie	15 656	52 318	12 467	3 690	119	84 250
45.43	Revêtement des sols et des murs	5 951	16 668	4 169	2 669	9	29 467
45.44	Peinture et vitrerie	9 431	21 031	5 699	424	4	36 589
45.45	Autres travaux de finition	2 623	4 495	760	484	96	8 458
45.5	Location avec opérateur de matériel de construction	783	4 861	1 149	2 952	1 170	10 914

Services, commerce et transport

Commerce intérieur

Commerce intérieur

T2. Chiffres d'affaires des grandes entreprises de distribution : Indices en chaîne hebdomadaires - Base 1995 = 100

T2.1 Grandes entreprises de distribution

Grands magasins à rayons multiples					
	Total	Alimentation	Textiles, habillement & chaussures	Produits d'équipement du ménage	Produits divers
2001	115	114	112	127	109
2002	120	119	115	135	113
2003	122	121	118	142	108
2003					
Janvier	124	119	158	144	93
Février	105	109	88	125	87
Mars	113	116	100	133	95
Avril	121	122	120	131	107
Mai	122	121	112	146	107
Juin	112	111	107	124	108
Juillet	124	115	144	143	114
Août	115	119	84	132	108
Septembre	114	115	107	134	95
Octobre	134	130	148	158	108
Novembre	118	115	104	137	117
Décembre	165	162	144	195	160
2004					
Janvier	132	124	163	163	98
Février	107	111	84	131	88

Entreprises à succursales					Super- marchés	
	Total	Alimentation	Textiles, habillement & chaussures	Produits d'équipement du ménage	Produits divers	Total
2001	138	133	110	123	176	110
2002	141	140	114	128	172	114
2003	149	148	116	136	186	119
2003						
Janvier	143	139	125	151	161	114
Février	125	132	75	110	149	107
Mars	141	144	114	118	153	118
Avril	147	148	125	112	165	118
Mai	154	153	123	131	187	123
Juin	145	144	110	123	187	118
Juillet	152	146	119	156	200	121
Août	143	150	85	128	179	126
Septembre	144	141	121	127	179	113
Octobre	162	157	151	131	186	122
Novembre	147	144	107	131	197	112
Décembre	189	177	130	217	286	134
2004						
Janvier	157	149	141	169	180	122
Février	132	138	81	123	161	112

Commerce intérieur

T2. Chiffres d'affaires du commerce de détail : Indices en chaîne hebdomadaires - Base 1995 = 100

T2.2 Autres commerces , total du commerce de détail & voitures neuves

	Autres commerces				
	Total	Alimentation	Textiles, habillement & chaussures	Produits d'équipement du ménage	Produits divers
2001	119	107	122	115	128
2002	119	112	112	111	128
2003	117	112	105	110	128
2003					
Janvier	120	107	124	104	133
Février	112	104	85	101	131
Mars	119	110	114	114	129
Avril	116	115	108	106	125
Mai	118	118	104	112	126
Juin	115	116	100	109	124
Juillet	118	110	113	117	126
Août	104	111	81	97	112
Septembre	117	115	108	109	124
Octobre	123	111	116	117	134
Novembre	110	107	93	107	121
Décembre	131	119	109	124	149
2004					
Janvier	119	111	122	112	125
Février	109	103	92	103	122

	Total du commerce de détail						Voitures neuves	
	Valeur	Quantité	Alimen- tation	Textiles, habille- ment & chaus- sures	Produits d'équipe- ment du ménage	Produits divers	Valeur	Quantité
2001	127	119	121	132	125	144	157	137
2002	128	117	125	126	123	144	155	127
2003	129	116	129	120	123	143	156	124
2003								
Janvier	130	118	124	140	118	153	210	164
Février	119	107	117	92	111	148	176	142
Mars	128	116	126	127	124	141	193	157
Avril	129	116	131	128	116	135	178	141
Mai	131	118	134	122	125	138	155	121
Juin	126	113	127	115	121	136	163	130
Juillet	131	118	128	131	133	141	146	113
Août	119	107	129	90	110	126	119	94
Septembre	127	113	125	124	121	137	140	111
Octobre	137	123	135	139	129	149	167	137
Novembre	124	110	124	107	119	135	121	98
Décembre	152	136	152	128	151	173	104	86
2004								
Janvier	134	119	132	142	128	144	186	153
Février	119	106	119	100	114	139	217	161
Mars							243	198

Services, commerce et transport

Transport

Transport

Évolution de l'activité de l'aéroport Bruxelles National (1)

	Nombre de vols		Nombre de passagers		Marchandises (2) (3) (tonnes)	
	au départ	à l'arrivée	au départ	à l'arrivée	au départ	à l'arrivée
1998	138 565	138 457	9 308 198	9 173 699	303 971	281 621
1999	145 944	145 637	10 052 252	9 972 780
2000	152 552	152 428	10 867 076	10 771 389	332 590	290 775
2001	143 403	143 373	9 895 186	9 785 629	305 323	254 675
2002	118 782	118 814	7 308 884	7 101 671	275 848	235 577
2003	115 662	115 710	7 690 239	7 504 965	301 611	278 125

2003

janvier	9 047	9 035	450 857	465 552	21 979	20 622
février	8 580	8 574	478 630	450 402	23 050	22 127
mars	9 582	9 571	550 813	560 249	26 259	25 490
avril	9 563	9 515	663 839	609 463	24 599	24 454
mai	9 923	9 957	673 510	648 197	23 969	22 724
juin	10 079	10 007	741 264	700 829	24 422	22 095
juillet	10 617	10 544	893 492	756 188	25 055	21 016
août	10 100	10 186	762 930	856 487	22 484	19 599
septembre	10 241	10 270	731 339	754 872	24 220	22 360
octobre	10 260	10 276	693 048	681 712	27 520	24 959
novembre	9 155	9 230	525 931	549 600	30 699	26 903
décembre	8 515	8 545	524 586	471 414	27 353	25 776

2004

janvier	8 793	8 801	452 122	469 008	23 535	22 933
février	8 757	8 720	506 410	481 601	25 968	23 697
mars	9 655	9 660	571 570	560 685	29 822	27 302
avril	9 620	9 585	689 821	640 745	28 500	27 078
mai						
juin						
juillet						
août						
septembre						
octobre						
novembre						
décembre						

(1) Trafic commercial seulement.

(2) Seulement le fret.

(3) Pour 2002 et 2003 le fret + courrier.

Transport

Société nationale des chemins de fer belges - Chiffres totaux

Trafic de voyageurs

	Nombre de voyageurs (milliers)	Nombre de voyageurs- KM (millions)	Nombre de train-KM productifs (milliers)
1998	145 858	7 098	75 790
1999	147 291	7 353	77 626
2000	153 299	7 754	77 431
2001	160 287	8 038	75 857
2002	164 936	8 249	75 989
2003	168 364	8 264	76 578

2003

janvier	14 053	659	6 541
février	14 151	666	5 965
mars	15 168	723	6 492
avril	13 517	667	6 382
mai	14 684	704	6 389
juin	13 380	665	5 983
juillet	12 365	691	6 669
août	11 591	662	6 500
septembre	14 463	715	6 495
octobre	15 684	751	6 696
novembre	15 035	699	6 135
décembre	14 273	662	6 331

2004(*)

janvier			
février			
mars			
avril			
mai			
juin			
juillet			
août			
septembre			
octobre			
novembre			
décembre			

Domaines statistiques

- Généralités
- Territoire et environnement
- Population
- Société
- Économie et finances
- Agriculture et activités assimilées
- Industrie
- Services, commerce et transports

Direction générale Statistique et Information économique
INS • INSTITUT NATIONAL DE STATISTIQUE
B-1000 Bruxelles
tél. 02/548.63.65 - 02/548.63.66
fax 02/548.63.67

<http://statbel.fgov.be>
info@statbel.mineco.fgov.be

5 €*
ISSN 0771 - 0364

I. SOCIETE*Niveau de vie*

Indices des salaires horaires - Avril 2004.....	5
---	---

II. ECONOMIE ET FINANCES*Indicateurs conjoncturels*

Calendrier de diffusion des indicateurs de l'INS.....	9
Indices de la masse salariale - 1 ^{er} trimestre 2004.....	10
Indices des salariés et des heures travaillées (base 2000 = 100) - Mars 2004	12
Indices du chiffre d'affaires selon les déclarations à la T.V.A. (base 2000 = 100) - Mars 2004.....	16

III. SERVICES, COMMERCE ET TRANSPORT*Transport*

Activité des ports maritimes - Septembre 2003.....	20
--	----

Vous pouvez trouver dans cette publication les statistiques **les plus récentes** dans les domaines suivants : Environnement, population, société, économie et finances, agriculture et activités assimilées, industrie, services, commerce et transports.

De plus notre site :: <http://statbel.fgov.be> présente une sélection de statistiques mises à jour quotidiennement.

Les publications peuvent être commandées en effectuant un versement au C.C.P. n° 679-2005886-23 de l'Institut national de statistique à Bruxelles

Pour plus de renseignements :
Statistique et Information économique
Rue de Louvain, 44 - 1000 Bruxelles
Tél. : 02/548.63.65 - Fax : 02/548.63.67

LIEGE

Bd de la Sauvenière, 73-75 - 4000 Liège
Tél. : 04/223.84.10
Fax : 04/222.49.94

GAND

Coupure Rechts, 620 - 9000 Gand
Tél.:09/267.27.27/30/31
Fax : 09/267.27.29

CHARLEROI

Bd Audent 14/5 - 6000 Charleroi
Tél. : 071/27.44.14
Fax : 071/27.44.19

ANVERS

Italiëlei 124, Bus 85 - 2000 Anvers
Tél. : 03/229.07.07
Fax : 03/233.28.30

SIGNES CONVENTIONNELS

Les renseignements ne sont pas disponibles	..
0 ou inférieur à la moitié de l'unité utilisée	-
Chiffres provisoires	(*)
La virgule est employée pour séparer les unités des décimales	

Editeur responsable : Hans D'Hondt.

Droits d'auteurs réservés

La reproduction du contenu de cette publication, qu'elle soit intégrale ou partielle, dans la forme originale ou remaniée, est interdite sauf autorisation écrite de la Direction générale Statistique et Information économique.

L'utilisation du contenu de cette publication, à titre explicatif ou justificatif, dans un article, un compte rendu ou un livre, est autorisée, moyennant indication claire et précise de la source.

Société

Niveau de vie

Indices des salaires horaires

Évolution des salaires horaires bruts dans l'industrie - avril 2004

Les résultats de l'enquête par sondage sur l'évolution des gains horaires bruts dans l'industrie des ouvriers masculins ayant l'âge de 21 ans accomplis, viennent d'être établis pour le mois d'avril 2004.

Le pourcentage moyen d'augmentation des salaires par rapport au mois d'avril 2003 s'élève à 2,29 %. Au cours des trois derniers mois, on enregistre une hausse nominale des salaires de 0.56 %. Durant la période d'avril 2003 à avril 2004, l'indice des prix à la consommation a augmenté de 1.92 %. De ce fait, l'augmentation salariale, en valeur réelle, a été de 0.37 %.

Entre janvier 2004 et avril 2004, l'indice des prix à la consommation a augmenté de 1,06% : ce qui signifie qu'en valeur réelle, les salaires ont diminué de 0.49 % au cours des trois derniers mois.

Plusieurs facteurs agissent sur l'indice des salaires horaires : non seulement le niveau général des salaires payés mais aussi les fluctuations du volume de travail en équipes et de nuit, l'évolution de l'ancienneté moyenne, etc.

Évolution des salaires horaires bruts dans l'industrie (1)(2)

Période	Ouvriers masculins de 21 ans et plus		
	Octobre 1980 = 100	Avril 2003 = 100	Évolution par rapport à la période précédente
Avril 2003	210.0	100.0	+0.2 %
Juillet 2003	211.7	100.8	+0.7 %
Octobre 2003	212.4	101.1	+0.5 %
Janvier 2004	213.7	101.8	+0.6 %
Avril 2004	214.8	102.3	+0.6%

(1) À l'exclusion des charbonnages et de la sidérurgie.

(2) L'indice sur base octobre 1980 = 100 est calculé pour la période concernée en appliquant le pourcentage d'évolution des salaires sur l'indice de la période correspondante de l'année précédente (évolution annuelle).

L'évolution des salaires sur base annuelle (2ème colonne) est calculée à partir des indices base octobre 1980 = 100.

Il en résulte qu'une légère différence peut apparaître par rapport à l'évolution sur 3 mois (3ème colonne).

Economie et finances
Indicateurs conjoncturels

Calendrier de diffusion des indicateurs de l'INS

Les indices sont disponibles le jour indiqué à 0 heure sur notre site <http://statbel.fgov.be>

Disponible le	Indicateur	Période de référence	Périodicité
JUIN 2004			
10	Indices de la production	avril 2004	mensuel
10	Faillites	mai 2004	mensuel
17	Indices des entrées des commandes	avril 2004	mensuel
17	Statistique du tourisme et de l'hôtellerie	janvier 2004	mensuel
24	Permis de bâtir	avril 2004	mensuel
24	Indices du chiffre d'affaires (PRODCOM)	avril 2004	mensuel
24	Indices des prix à la production	mai 2004	mensuel
24	Indices du chiffre d'affaires (TVA)	avril 2004	mensuel
24	Indices des investissements (TVA)	avril 2004	mensuel
29	Indices des prix à la consommation(*)	juin 2004	mensuel
JUILLET 2004			
1	Indices des salariés	avril 2004	mensuel
1	Indices des heures travaillées	avril 2004	mensuel
1	Indices du commerce de détail	mars 2004	mensuel
15	Indices de la production	mai 2004	mensuel
15	Indices des entrées des commandes	mai 2004	mensuel
15	Faillites	juin 2004	mensuel
15	Statistique du tourisme et de l'hôtellerie	février 2004	mensuel
22	Permis de bâtir	mai 2004	mensuel
22	Indices du chiffre d'affaires (PRODCOM)	mai 2004	mensuel
22	Indices des prix à la production	juin 2004	mensuel
29	Indices des prix à la consommation(*)	juillet 2001	mensuel
29	Indices du chiffre d'affaires (TVA)	mai 2004	mensuel
29	Indices des investissements (TVA)	mai 2004	mensuel
29	Indices du commerce de détail	avril 2004	mensuel
AOÛT 2004			
5	Indices des salariés	mai 2004	mensuel
5	Indices des heures travaillées	mai 2004	mensuel
12	Indices de la production	juin 2004	mensuel

(*)Disponibles à 12h00, après la réunion de la Commission de l'Indice.
Ce calendrier peut être également envoyé séparément, sur demande
(Tel. 02/548.68.63 - 63.66 - Fax. 02/548.63.67)

Indicateurs conjoncturels – Communiqué de presse

Premier trimestre 2004: masse salariale industrie - 0,8%, Construction + 1,7%

Pour la Belgique, le **montant global des salaires et traitements désaisonnalisés** payés dans l'industrie, à l'exclusion de la construction, a diminué de 0,8% dans le premier trimestre de 2004 par rapport à la trimestre précédente; dans la construction, on constate une augmentation de 1,7%.

La **tendance** du dernier trimestre, comparé au trimestre précédent montre un statu quo (-0,2%) pour le Royaume. Au niveau régional, la masse salariale en Flandre a diminué de 0,4%, en Wallonie on constate une augmentation de 0,8%.

Une répartition selon le type de produits donne +0,3% pour les biens intermédiaires, +2,0% pour les biens d'investissements, -0,1% pour les biens de consommation durables et +0,4% pour les biens de consommation non durables. La construction, d'autre part, a augmenté de 2,4%.

Prochain communiqué de presse : **03/09/2004**

*
* *

Reproduction autorisée moyennant indication de la source.

Sur la page suivante, vous trouverez les tableaux et graphiques annexes.

Plus d'informations sur la conjoncture !

⇒ pour une vue globale de la conjoncture en Belgique et en Europe, consultez le portail conjoncturel de l'INS (en 4 langues) :

<http://statbel.fgov.be/indicators>

⇒ Tous les renseignements méthodologiques peuvent être obtenus auprès l'Unité Conjoncture.

⇒ Il est possible d'obtenir des données sur la masse salariale plus détaillées (par sous-secteur, par région) ou traitées de façon plus approfondie (par ex : désaisonnalisées), soit ponctuellement soit en s'abonnant.

⇒ Outre les indices de la masse salariale, nous calculons beaucoup d'autres indicateurs : indices des heures travaillées, la production, nouvelles commandes, nombre d'employés, ...

Indicateurs conjoncturels – Communiqué de presse

Masse salariale

Indices bruts
(1995=100)

		I	II	III	IV	Année
Ensemble de l'industrie	2003	102,4	108,4	95,78	120,7	106,8
	2004	101,3				
Ensemble de l'industrie, à l'exclusion de la construction	2003	100,4	104,1	93,07	119,5	104,3
	2004	98,7				
Industries extractives	2003	95,68	84,42	83,69	116,2	95,0
	2004	89,58				
Industrie manufacturière	2003	101,4	104,6	93,07	118,8	104,5
	2004	98,49				
Production et distribution d'électricité, de gaz et d'eau	2003	83,77	97,23	93,65	130,4	101,3
	2004	102,7				
Construction	2003	112,6	131,2	110	125,9	119,9
	2004	115				

**Tendance
(1995 =100)**

Ensemble de l'industrie;
après élimination des
variations saisonnières et
accidentelles

Indices bruts:

Tendance :

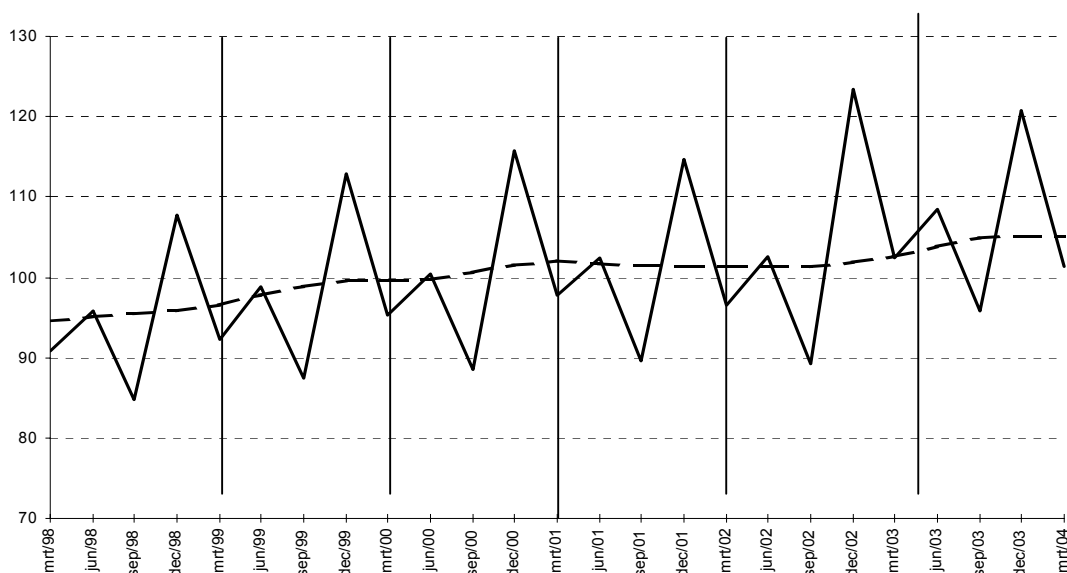

**Comparaison du dernier
trimestre avec le
trimestre précédent**

Tendance
(1995=100)

- ↗ ↗ > 2.5%
- ↗ ↘ 0.5% à 2.5%
- -0.5% à 0.5%
- ↘ ↘ -2.5% à -0.5%
- ↘ ↘ < -2.5%

BE : Belgique
VL : Flandre
WA : Wallonie
BR : Bruxelles

Branches d'activité / Grands regroupements industriels	BE	VL	WA	BR
Ensemble de l'industrie	→	→	↗	↘
Ensemble de l'industrie, à l'exclusion de la construction	→	→	↗	↘
Biens intermédiaires	→	→	↗	↗ ↘
Biens d'investissement	↗	→	→	↘ ↘
Biens de consommation durables	→	↘	→	↘
Biens de consommation non-durables	→	→	↗	↘
Industries extractives	→	↘	↘	
Industries agricoles et alimentaires	→	→	↗	↘
Textile, habillement, cuir et chaussure	↘	↘	↘ ↘	↘
Papier et carton; édition et imprimerie	→	→	↗	↘ ↘
Industrie chimique, du caoutchouc et des plastiques	↗	→	↗	↘ ↘
Fabrications métalliques	→	→	→	↘ ↘
Produits minéraux non métalliques	→	→	↘	↘ ↘
Métallurgie	↗	↘ ↘	↗	→
Meubles	↘	→	↘ ↘	
Électricité	↗ ↗	↗ ↗	↗ ↗	↗ ↗
Construction	↗	↗ ↗	↗	→

Indicateurs conjoncturels – Communiqué de presse

Mars 2004* : salariés de l'industrie - 0,8%, de la construction - 0,8%

Tendance reste à la baisse

Pour la Belgique, le **nombre désaisonnalisé de salariés** dans l'industrie, à l'exclusion de la construction, des trois derniers mois par rapport aux tris mois précédents, a diminué de 0,8% ; dans la construction, la diminution est de 0,8%.

La **tendance** des trois derniers mois dans l'industrie, comparés aux trois mois précédents montre une baisse pour le pays entier (-0,8%). Au niveau régional, le nombre d'employés en Flandre a diminué de 1,1%, en Wallonie on constate une diminution de 1,1%. Une répartition au niveau des secteurs importants donne -0,9% pour la chimie et -1,3% pour les fabrications métalliques. Dans la construction, le nombre de salariés a diminué de 0,8%.

Prochain communiqué de presse : **01/07/2004**

*
* *

Reproduction autorisée moyennant indication de la source.

Sur la page suivante, vous trouverez les tableaux et graphiques annexes.

Plus d'informations sur la conjoncture !

⇒ pour une vue globale de la conjoncture en Belgique et en Europe, consultez le portail conjoncturel de l'INS (en 4 langues) :

<http://statbel.fgov.be/indicators>

⇒ Tous les renseignements méthodologiques peuvent être obtenus auprès l'Unité Conjoncture.

⇒ Il est possible d'obtenir des données sur les heures prestées plus détaillées (par sous-secteur, par région) ou traitées de façon plus approfondie (par ex : désaisonnalisées), soit ponctuellement soit en s'abonnant.

⇒ En plus des indices du nombre d'employés, nous calculons beaucoup d'autres indicateurs : indices de la production, nouvelles commandes, masse salariale, heures travaillées, coût de matériaux, prix à la production, chiffre d'affaires, permis de bâtir, ...

**(hausse en % au cours des trois derniers mois, jusqu'à mars 2004 compris, par rapport au trimestre précédent, valeurs corrigées des variations saisonnières)*

Indicateurs conjoncturels – Communiqué de presse



Employés

Indices bruts (2000=100)
Nombre des ouvriers et employés déclarés à l'ONSS

	Jan	Fév	Mars	Avril	Mai	Juin	Juil	Août	Sept	Oct	Nov	Déc	Année
Ensemble de l'industrie, à l'exclusion de la construction													
2003	93,7	93,6	92,9	92,7	93,0	92,7	92,1	92,3	91,9	91,8	91,6	91,1	92,4
2004	89,5	89,3	89,2										
Construction													
2003	96,6	96,0	97,3	97,3	97,4	97,5	96,8	97,4	97,5	97,4	97,2	96,5	97,1
2004	93,9	93,7	94,2										
Ensemble de l'industrie, à l'exclusion de la construction													
2003	94,3	94,1	93,5	93,2	92,9	92,6	92,2	91,9	91,4	91,1	90,8	90,6	92,4
2004	90,3	90,0	89,9										
Construction													
2003	98,4	97,9	98,2	97,7	97,5	97,2	96,9	96,7	96,3	96,2	96,0	95,8	97,1
2004	95,5	95,3	94,9										

Indices désaisonnalisés
Après élimination des variations saisonnières

Tendance
Ensemble de l'industrie; après élimination des variations saisonnières et accidentelles

Indices bruts: 
Tendance: 



Evolution de la tendance
Comparaison des trois derniers mois avec les trois mois précédents

↗ ↗ > 1.5%
↗ ↘ 0.2% tot 1.5%
→ ↘ -0.2% tot 0.2%
↘ ↘ -1.5% tot -0.2%
↘ ↘ < -1.5%

BE : Belgique
VL : Flandre
WA : Wallonie
BR : Bruxelles

Branches d'activité / Grands regroupements industriels	BE	VL	WA	BR
Ensemble de l'industrie	↘	↘	↘	↘
Ensemble de l'industrie, à l'exclusion de la construction	↘	↘	↘	→
Biens intermédiaires	↘	↘↘	↘	↘
Biens d'investissement	↘↘	↘↘	↘↘	↘↘
Biens de consommation durables	↘↘	↘↘	↘↘	↘↘
Biens de consommation non-durables	↘	↘	↘	↘↘
Industries extractives	↘↘	↘↘	↘	↘
Industries agricoles et alimentaires	↘	↘	↘↘	↘
Textile, habillement, cuir et chaussure	↘	↘↘	↘↘	↘
Papier et carton; édition et imprimerie	↘	↘	↘	↘↘
Industrie chimique, du caoutchouc et des plastiques	↘	↘	↘↘	↘↘
Fabrications métalliques	↘	↘↘	↘	↘
Cokéfaction, raffinage et industries nucléaires	↘↘	↘↘	↘↘	↘
Produits minéraux non métalliques	↘	↘	↘	↘↘
Métallurgie	↘	↘	↘↘	↘
Meubles	↘↘	↘	↘↘	↘
Électricité	↘↘	↘↘	↘↘	↘
Construction	↘	↘	↘	↘

Indicateurs conjoncturels – Communiqué de presse

Mars 2004* : heures travaillées industrie + 0,6%, construction + 7,0%

Pour la Belgique, l'**indice désaisonnalisé d'heures travaillées** dans l'industrie à l'exclusion de la construction, des trois derniers mois par rapport au trimestre précédent, a augmenté de 0,6% ; dans la construction, l'augmentation est de 7,0%.

La tendance des trois derniers mois dans l'industrie, comparés aux trois mois précédents montre un statu quo pour le Royaume (+0,1%). Au niveau régional, le nombre d'heures travaillées en Flandre reste statu quo (+0,0%), en Wallonie on constate une augmentation de 0,7%. Une répartition au niveau des secteurs importants donne +0,3% pour la chimie et +0,2% pour les fabrications métalliques. Dans la construction, le nombre d'heures travaillées a augmenté de 2,5%.

Prochain communiqué de presse : **01/07/2004**

*

* *

Reproduction autorisée moyennant indication de la source.

Sur la page suivante, vous trouverez les tableaux et graphiques annexes.

Plus d'informations sur la conjoncture !

⇒ pour une vue globale de la conjoncture en Belgique et en Europe, consultez le portail conjoncturel de l'INS (en 4 langues) :

<http://statbel.fgov.be/indicators>

⇒ Tous les renseignements méthodologiques peuvent être obtenus auprès l'Unité Conjoncture.

⇒ Il est possible d'obtenir des données sur les heures prestées plus détaillées (par sous-secteur, par région) ou traitées de façon plus approfondie (par ex : désaisonnalisées), ponctuellement ou mensuellement (sur base d'abonnement).

⇒ En plus d'indices des heures travaillées, nous calculons beaucoup d'autres indicateurs : indices de la production, nouvelles commandes, masse salariale, nombre d'employées, coût de matériaux, prix à la production, permis de bâtir, chiffre d'affaires, ...

**(hausse en % au cours des trois derniers mois, jusqu'à mars 2004 compris, par rapport au trimestre précédent, valeurs corrigées des variations saisonnières)*

Indicateurs conjoncturels – Communiqué de presse

Heures travaillées

Indices bruts (2000=100)
Heures travaillées par les ouvriers et employés

	Jan	Fév	Mars	Avril	Mai	Juin	Juil	Août	Sept	Oct	Nov	Déc	Année
Ensemble de l'industrie, à l'exclusion de la construction													
2003	99,9	94,8	97,4	95,9	90,5	93,9	77,2	77,7	98,9	103,7	87,0	82,5	91,6
2004	95,3	92,6	105,0										
Construction													
2003	84,2	90,8	107,8	102,2	95,8	106,2	59,5	88,4	114,0	113,6	90,7	75,5	94,0
2004	84,8	92,4	113,2										
Ensemble de l'industrie, à l'exclusion de la construction													
2003	99,2	95,4	101,6	94,2	95,6	97,9	74,0	82,5	96,7	101,2	93,0	82,3	92,8
2004	97,6	94,3	102,0										
Construction													
2003	83,2	90,5	113,2	100,1	101,9	110,9	55,6	94,9	112,2	109,5	96,3	75,7	95,3
2004	87,4	97,6	109,8										

Indices par jour ouvrable
Compte tenu de la durée et de la composition inégales des mois

Tendance
Ensemble de l'industrie; après élimination des variations saisonnières et accidentelles

Indices bruts:
—
Tendance:
.....

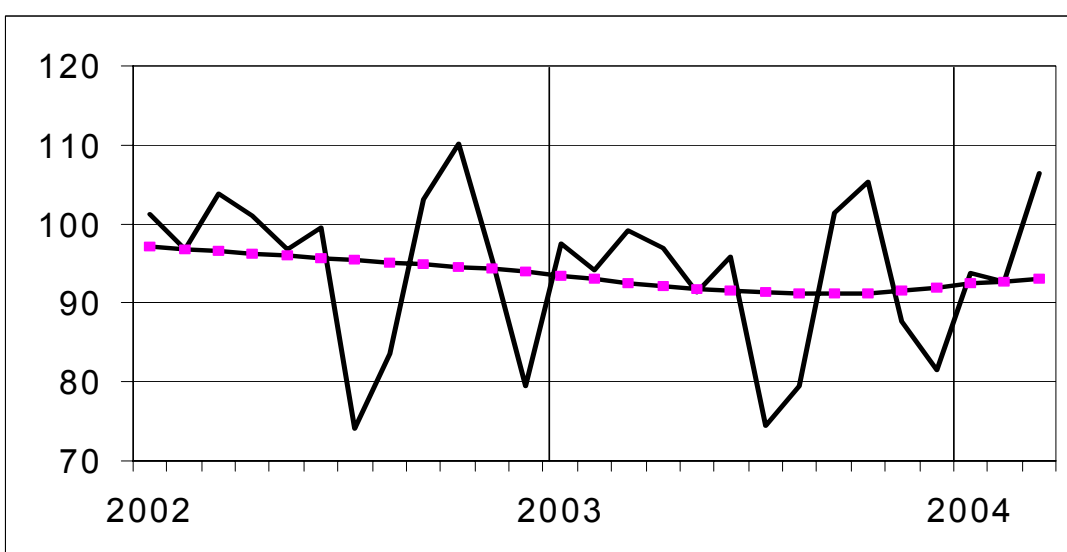

Evolution de la tendance
Comparaison des trois derniers mois avec les trois mois précédents

↗ ↘ > 2.5%
↗ ↘ 0.5% à 2.5%
→ ↘ -0.5% à 0.5%
↘ ↘ -2.5% à -0.5%
↘ ↘ < -2.5%

BE : Belgique
VL : Flandre
WA : Wallonie
BR : Bruxelles

Branches d'activité / Grands regroupements industriels	BE	VL	WA	BR
Ensemble de l'industrie	↗	↗	↗	↗
Ensemble de l'industrie, à l'exclusion de la construction	→	→	↗	→
Biens intermédiaires et énergie	→	→	→	→
Biens d'investissement	↗	↗	↗	→
Biens de consommation durables	→	→	→	↘ ↘
Biens de consommation non-durables	↘	→	↘	→
Industries extractives	↗	↘	→	
Industries agricoles et alimentaires	↗	↗	→	↘
Textile, habillement, cuir et chaussure	↘	→	↘	↘
Papier et carton; édition et imprimerie	↗	→	→	↘
Industrie chimique, du caoutchouc et des plastiques	→	→	↗	↘ ↘
Fabrications métalliques	→	→	↗	↘
Cokéfaction, raffinage et industries nucléaires	↗	↗ ↗	↘ ↘	
Produits minéraux non métalliques	→	↗	↗	↘
Métallurgie	→	→	↗	↗ ↗
Meubles	→	↗	↗	
Électricité	↗	↗	↗	↗
Construction	↗	↗	↗	→

Indicateurs conjoncturels – Communiqué de presse

Mars 2004* : Chiffre d'affaires (TVA) + 5,4%

Les indices désaisonnalisés du chiffre d'affaires de l'agriculture, de l'industrie et des services en Belgique (sur base des déclarations à la TVA) a augmenté de 5,4% en mars 2004.

Le chiffre d'affaires de l'industrie et de la construction a augmenté de 4,5%, le commerce et les services montrent une augmentation de 5,4%.

Au niveau régional, le chiffre d'affaires a augmenté de 6,3% en Flandre, en Wallonie on constate une augmentation de 5,6% et à Bruxelles l'indice du chiffre d'affaires a monté de 3,4%.

Prochain communiqué de presse : **24/06/2004**

*
* *

Reproduction autorisée moyennant indication de la source.

Sur la page suivante, vous trouverez les tableaux et graphiques annexes.

Plus d'informations sur la conjoncture !

⇒ pour une vue globale de la conjoncture en Belgique et en Europe, consultez le portail conjoncturel de l'INS (en 4 langues) :

<http://statbel.fgov.be/indicators>

⇒ Tous les renseignements méthodologiques peuvent être obtenus auprès l'Unité Conjoncture.

⇒ Il est possible d'obtenir des données sur le chiffre d'affaires plus détaillées (par sous-secteur, par région) ou traitées de façon plus approfondie (par ex : désaisonnalisées), soit ponctuellement soit en s'abonnant.

⇒ En plus des indices du chiffre d'affaires, nous calculons beaucoup d'autres indicateurs : production, indices des heures travaillées, nouvelles commandes, masse salariale, nombre d'employés, coût de matériaux, prix à la production, permis de bâtir, chiffre d'affaires,

**(hausse en % au cours des trois derniers mois, jusqu'à mars 2004 compris, par rapport au trimestre précédent, valeurs corrigées des variations saisonnières)*

Indicateurs conjoncturels – Communiqué de presse

Chiffre d'affaires (TVA)

Indices bruts (2000=100), chiffres d'affaires en valeur sur base des déclarations à la TVA, non déflatés

	Jan	Fév	Mars	Avril	Mai	Juin	Juil	Août	Sept	Oct	Nov	Déc	Année
Agriculture, de l'industrie et des services													
2003	110,2	105,3	119,7	116,8	111,7	122,8	105,6	96,5	123,3	122,4	107,2	123,8	113,8
2004	105,8	112,3	133,5										
Industrie et construction													
2003	103,2	102,0	115,2	109,8	105,9	114,2	94,1	88,0	111,5	112,6	100,7	106,6	105,3
2004	96,0	101,9	122,0										
Services													
2003	113,5	107,3	122,6	121,1	115,2	128,2	112,6	101,5	130,4	128,4	111,2	134,1	118,8
2004	111,9	118,6	140,6										

Indices désaisonnalisées (2000=100), après élimination des variations saisonnières

	Jan	Fév	Mars	Avril	Mai	Juin	Juil	Août	Sept	Oct	Nov	Déc	Année
Agriculture, de l'industrie et des services													
2003	116,4	111,6	113,1	114,8	111,7	116,8	115,4	113,1	115,3	115,4	110,9	111,3	113,8
2004	114,3	120,9	120,4										
Industrie et construction													
2003	106,4	107,8	109,8	108,4	107,5	108,2	104,7	102,5	104,0	103,6	101,9	101,4	105,5
2004	102,5	104,8	113,6										
Services													
2003	117,1	117,0	115,9	117,8	118,3	119,6	119,3	119,7	121,5	120,3	117,9	118,3	118,5
2004	121,4	126,1	128,3										

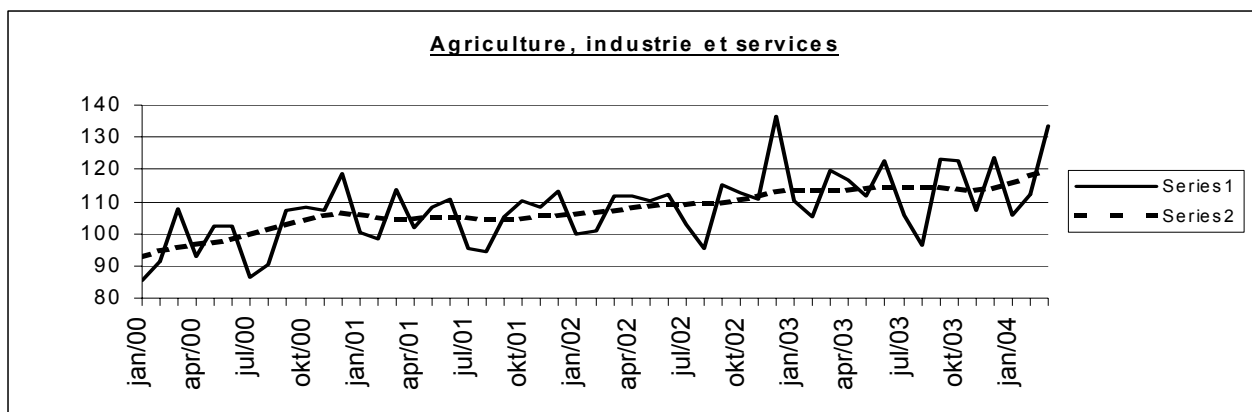

Tendance (2000=100), répartition par région					Légende	
Après élimination des variations saisonnières et accidentelles						
Comparaison des trois derniers mois avec les trois mois précédents						
	Belgique	Flandre	Wallonie	Bruxelles		
Agriculture, industrie et services	↗↗	↗↗	↗	↗↗	↗↗	> 2.5%
Industrie et construction	↗	↗↗	↗	↗	→	van -0.5% tot 0.5%
Services	↗↗	↗↗	→	↗↗	↘	van -2.5% tot -0.5%
					↘↘	< -2.5%

	Agriculture, industrie et services	Industrie et construction	Services
Tous les marchés	↗↗	↗	↗↗
Marché intérieur	↗	↗	→
Marchés extérieurs	↗↗	↗	↗↗
Union Européenne	↗↗	↗↗	↗↗
Hors de l'Union Européenne	↗↗	↗	↗↗

Services, commerce et transport

Transport

Transport

Activité des ports maritimes

Nombre et tonnages des navires de mer entrés (1)

	Tous les ports belges				Anvers rive droite			
	Charges		Sur lest		Charges		Sur lest	
	Nombre	Tonnage	Nombre	Tonnage	Nombre	Tonnage	Nombre	Tonnage
1997	25 908	295 992	6 336	41 868	8 278	117 638	4 208	30 154
1998	26 052	322 116	6 372	45 576	8 477	129 797	4 233	32 568
1999	25 872	338 136	6 288	48 084	8 310	131 748	4 040	33 161
2000	26 436	363 780	6 168	51 864	8 627	134 756	4 261	35 353
2001	25 935	381 281	6 311	55 647	8 226	143 036	4 215	34 677
2002	25 472	392 229	6 036	54 877	8 111	145 094	3 835	32 600

2003

janvier	1 879	30 124	488	4 148	680	12 849	311	2 386
février	1 923	28 536	500	4 346	660	11 873	302	2 345
mars	2 140	30 744	546	4 752	739	12 587	299	2 285
avril	1 977	30 838	429	4 583	630	11 801	232	2 444
mai	2 000	30 464	438	4 390	620	11 691	244	2 257
juin	1 961	29 189	454	4 386	634	11 562	267	2 470
juillet	2 004	31 398	507	4 887	696	12 723	291	2 497
août	2 039	31 357	535	5 639	732	13 311	328	3 214
septembre	2 074	32 533	505	5 111	720	13 100	297	2 635
octobre								
novembre								
décembre								

	Waaslandhaven (Anvers rive gauche)				Gand			
	Charges		Sur lest		Charges		Sur lest	
	Nombre	Tonnage	Nombre	Tonnage	Nombre	Tonnage	Nombre	Tonnage
1997	1 730	26 656	452	5 637	2 088	23 592	948	2 796
1998	1 908	29 895	414	5 564	2 028	24 240	1 068	2 916
1999	1 671	26 083	461	5 339	1 944	26 964	1 116	3 528
2000	1 550	23 196	512	6 712	1 932	26 604	936	2 892
2001	1 861	26 630	572	9 427	1 814	25 205	886	2 831
2002	1 889	28 753	527	9 022	1 801	24 358	948	3 187

2003

janvier	139	2 321	51	1 098	162	1 892	90	287
février	145	2 407	51	950	169	2 101	81	250
mars	160	2 548	68	963	174	2 207	85	300
avril	159	2 539	52	1 148	154	2 388	72	303
mai	167	2 715	61	965	164	2 145	79	306
juin	142	2 216	56	917	154	1 877	78	291
juillet	140	2 266	59	842	143	1 891	82	343
août	133	2 087	45	741	187	2 255	86	322
septembre	138	2 199	43	962	164	2 300	93	385
octobre								
novembre								
décembre								

(1) en 1000 tonneaux de jaugeage bruts.

Source: déclaration générale à l'entrée de navires.

Transport

Bruges-Zeebrugge				Ostende				
Charges		Sur lest		Charges		Sur lest		
Nombre	Tonnage	Nombre	Tonnage	Nombre	Tonnage	Nombre	Tonnage	
8 892	101 604	1 044	6 144	4 116	25 176	72	168	1997
9 276	114 192	828	6 168	3 612	20 700	108	180	1998
9 888	135 696	924	8 904	3 120	15 732	84	156	1999
9 816	153 300	948	9 840	3 996	25 380	48	120	2000
9 308	153 358	934	10 579	4 251	32 707	45	134	2001
9 065	157 224	1 012	11 972	4 253	36 119	75	223	2002
2003								
592	10 005	88	816	323	2 958	7	24	janvier
583	8 993	104	984	345	2 977	9	47	février
642	9 855	122	1 415	392	3 476	7	41	mars
648	10 708	91	965	351	3 217	11	60	avril
608	10 224	89	1 104	394	3 509	11	39	mai
599	9 691	94	1 239	404	3 614	9	28	juin
621	10 651	100	1 471	407	3 761	12	39	juillet
590	10 145	116	1 557	384	3 487	2	7	août
606	11 215	110	1 382	419	3 672	9	37	septembre
								octobre
								novembre
								décembre
Bruxelles (Y.C. Bassin industriel)				Liège				
Charges		Sur lest		Charges		Sur lest		
Nombre	Tonnage	Nombre	Tonnage	Nombre	Tonnage	Nombre	Tonnage	
240	456	216	360	94	136	121	156	1997
264	624	120	240	100	155	108	154	1998
288	708	120	216	75	121	114	167	1999
240	624	96	204	77	128	110	171	2000
231	559	83	182	63	96	86	130	2001
204	537	67	190	62	98	95	138	2002
2003								
16	40	7	10	5	8	10	15	janvier
16	49	3	5	7	11	4	6	février
22	47	12	34	5	7	12	18	mars
16	47	14	34	8	12	5	7	avril
19	42	4	8	10	16	5	6	mai
22	42	5	22	8	11	4	6	juin
16	39	4	9	6	9	3	4	juillet
16	45	6	11	5	8	7	10	août
12	28	11	34	6	10	8	11	septembre
								octobre
								novembre
								décembre

Transport

Activité des ports maritimes

Nombre et tonnages des navires de mer sortis (1)

	Tous les ports belges				Anvers rive droite			
	Charges		Sur lest		Charges		Sur lest	
	Nombre	Tonnage	Nombre	Tonnage	Nombre	Tonnage	Nombre	Tonnage
1997	23 316	264 324	6 996	75 384	9 005	110 646	3 496	38 939
1998	23 484	279 084	7 056	68 244	9 228	117 771	3 428	44 236
1999	23 016	299 652	6 900	79 860	8 835	121 543	3 365	43 242
2000	23 376	359 976	7 020	80 184	9 091	123 085	3 682	47 181
2001	23 033	344 367	6 955	78 336	8 960	130 528	3 441	45 877
2002	23 212	365 523	6 580	74 340	8 930	138 958	3 301	40 325

2003

janvier	1 758	27 528	503	6 068	715	11 553	293	3 489
février	1 721	25 845	543	5 843	667	10 804	287	3 265
mars	1 892	28 466	530	5 329	708	11 209	296	3 185
avril	1 835	29 239	575	6 059	732	12 333	322	3 393
mei	1 783	27 869	540	5 763	698	11 792	312	3 284
juin	1 779	28 069	526	5 806	699	11 791	294	3 556
juillet	1 896	30 172	548	6 316	730	12 692	317	3 492
août	1 785	28 785	551	6 219	756	12 826	279	3 483
septembre	1 817	29 406	575	6 703	710	12 111	304	3 526
octobre								
novembre								
décembre								

	Waaslandhaven (Anvers rive gauche)				Gand			
	Charges		Sur lest		Charges		Sur lest	
	Nombre	Tonnage	Nombre	Tonnage	Nombre	Tonnage	Nombre	Tonnage
1997	1 349	21 830	845	10 619	1 392	8 640	1 716	18 768
1998	1 408	24 167	964	12 129	1 500	9 708	1 632	19 152
1999	1 366	21 805	905	11 505	1 584	11 928	1 548	18 696
2000	1 265	19 319	832	10 896	1 428	11 856	1 524	17 892
2001	1 488	25 240	923	10 279	1 357	11 296	1 372	16 677
2002	1 434	26 623	1 002	11 240	1 439	11 927	1 317	15 475

2003

janvier	113	2 271	72	923	134	1 056	130	1 353
février	129	2 305	65	802	120	921	127	1 395
mars	146	2 366	71	712	134	1 112	133	1 440
avril	132	2 651	78	859	112	1 134	113	1 190
mei	157	2 813	72	700	130	1 154	114	1 401
juin	127	2 150	63	709	118	1 016	111	1 045
juillet	139	2 344	57	746	116	835	122	1 443
août	115	2 073	61	620	128	1 089	147	1 416
septembre	134	2 587	50	658	128	1 130	128	1 472
octobre								
novembre								
décembre								

(1) : en 1000 tonneaux de jaugeage bruts

Source: déclaration générale à la sortie de navires

Transport

Bruges-Zeebrugge				Ostende				
Charges		Sur lest		Charges		Sur lest		
Nombre	Tonnage	Nombre	Tonnage	Nombre	Tonnage	Nombre	Tonnage	
7 488	91 896	2 436	15 492	3 456	24 336	744	1 152	1997
7 898	107 388	2 160	13 008	2 964	19 116	744	1 416	1998
8 280	128 736	2 472	14 844	2 436	14 640	756	1 224	1999
8 040	145 428	2 724	14 904	3 372	24 384	648	1 116	2000
7 576	145 941	2 629	16 995	3 419	31 327	874	1 589	2001
7 632	152 790	2 380	17 362	3 526	34 854	821	1 586	2002
2003								
501	9 830	185	1 450	285	2 942	30	52	janvier
490	8 820	199	1 351	292	2 951	65	114	février
559	10 433	217	1 547	314	3 299	81	180	mars
520	9 848	213	1 655	306	3 162	57	123	avril
461	8 939	200	1 474	316	3 261	84	217	mai
479	9 633	213	1 341	339	3 517	75	144	juin
523	10 524	194	1 530	367	3 769	48	89	juillet
441	9 378	238	1 947	326	3 371	59	111	août
476	9 938	248	1 889	345	3 556	83	149	septembre
								octobre
								novembre
								décembre
Bruxelles (Y.C. Bassin industriel)				Liège				
Charges		Sur lest		Charges		Sur lest		
Nombre	Tonnage	Nombre	Tonnage	Nombre	Tonnage	Nombre	Tonnage	
240	420	204	384	231	299	40	53	1997
156	288	264	624	180	272	29	53	1998
144	264	276	648	182	266	48	94	1999
120	264	228	588	206	298	11	26	2000
102	255	209	538	159	235	15	25	2001
81	240	202	500	150	222	10	16	2002
2003								
6	11	17	41	17	26	0	0	janvier
4	8	11	31	13	19	2	3	février
9	23	21	45	16	24	2	4	mars
12	37	19	49	12	18	1	2	avril
8	19	17	41	11	17	2	3	mai
6	25	22	42	12	19	1	1	juin
4	16	22	54	13	21	2	3	juillet
4	11	14	42	7	10	1	2	août
6	23	14	31	10	15	2	4	septembre
								octobre
								novembre
								décembre

Domaines statistiques

- Généralités
- Territoire et environnement
- Population
- Société
- Économie et finances
- Agriculture et activités assimilées
- Industrie
- Services, commerce et transports

Direction générale Statistique et Information économique
INS • INSTITUT NATIONAL DE STATISTIQUE
B-1000 Bruxelles
tél. 02/548.63.65 - 02/548.63.66
fax 02/548.63.67

<http://statbel.fgov.be>
info@statbel.mineco.fgov.be

5 €*
ISSN 0771 - 0364

I. TERRITOIRE ET ENVIRONNEMENT*Environnement*

Qualité des eaux de baignade - année 2003	4
---	---

II. SOCIETE*Emploi et chômage*

Le chômage dans l'Union européenne - avril 2004	7
---	---

III. ECONOMIE ET FINANCES*Indicateurs conjoncturels*

Calendrier de diffusion des indicateurs de l'INS.....	13
Indices de la production (base 2000 = 100) - avril 2004.....	14

IV. AGRICULTURE ET ACTIVITES ASSIMILEES

Abattages effectués dans les abattoirs publics et privés durant les mois de janvier et février 2004	18
---	----

V. INDUSTRIE ET CONSTRUCTION*Industrie*

Tabac (Accises) - mai 2004.....	25
Pétrole - février 2004.....	26

VI. SERVICES, COMMERCE ET TRANSPORT*Transport*

SNCB - Trafic de voyageurs - mars 2004.....	28
SNCB - Trafic commercial de marchandises - mars 2004.....	29
Évolution des véhicules à moteur mis en circulation - 1998 à mai 2004	30

Vous pouvez trouver dans cette publication les statistiques **les plus récentes** dans les domaines suivants : Environnement, population, société, économie et finances, agriculture et activités assimilées, industrie, services, commerce et transports.

De plus notre site :: <http://statbel.fgov.be> présente une sélection de statistiques mises à jour quotidiennement.

Les publications peuvent être commandées en effectuant un versement au C.C.P. n° 679-2005886-23 de l'Institut national de statistique à Bruxelles

Pour plus de renseignements :
Statistique et Information économique
Rue de Louvain, 44 - 1000 Bruxelles
Tél. : 02/548.63.65 - Fax : 02/548.63.67

LIEGE

Bd de la Sauvenière, 73-75 - 4000 Liège
Tél. : 04/223.84.10
Fax : 04/222.49.94

GAND

Coupure Rechts, 620 - 9000 Gand
Tél.:09/267.27.27/30/31
Fax : 09/267.27.29

CHARLEROI

Bd Audent 14/5 - 6000 Charleroi
Tél. : 071/27.44.14
Fax : 071/27.44.19

ANVERS

Italiëlei 124, Bus 85 - 2000 Anvers
Tél. : 03/229.07.07
Fax : 03/233.28.30

SIGNES CONVENTIONNELS

Les renseignements ne sont pas disponibles	..
0 ou inférieur à la moitié de l'unité utilisée	-
Chiffres provisoires	(*)
La virgule est employée pour séparer les unités des décimales	

Editeur responsable : Hans D'Hondt.

Droits d'auteurs réservés

La reproduction du contenu de cette publication, qu'elle soit intégrale ou partielle, dans la forme originale ou remaniée, est interdite sauf autorisation écrite de la Direction générale Statistique et Information économique.

L'utilisation du contenu de cette publication, à titre explicatif ou justificatif, dans un article, un compte rendu ou un livre, est autorisée, moyennant indication claire et précise de la source.

Territoire et environnement

Environnement

Qualité des eaux de baignade en Belgique

Plages côtières

		1992	1995	1999	2000	2001	2002	2003
Nombre total de stations comptabilisées	nb	39	39	39	39	39	39	39
Conformes aux normes les plus strictes (1)	%	18	13	13	15	31	18	15
Conformes aux normes impératives (2)	%	72	82	87	85	69	77	85
Insuffisamment échantillonnées	%	0	3	0	0	0	0	0
Non conformes	%	10	3	0	0	0	5	0
Interdites	%	0	0	0	0	0	0	0

Plages intérieures

		1992	1995	1999	2000	2001	2002	2003
Nombre total de stations comptabilisées	nb	86	87	52	51	50	53	70
Conformes aux normes les plus strictes (1)	%	28	33	52	43	52	55	47
Conformes aux normes impératives (2)	%	22	8	40	47	38	40	37
Insuffisamment échantillonnées	%	0	5	0	0	0	0	0
Non conformes	%	45	54	8	8	10	6	16
Interdites	%	6	0	0	2	0	0	0

Paramètres considérés :

Coliformes totaux, coliformes fécaux, huiles minérales, substances tensioactives et phénols.

(1) Conformité avec les normes guides (les plus strictes) pour les deux premiers paramètres (microbiologiques) et avec les normes impératives pour les 3 autres paramètres (physico-chimiques)

(2) Conformité avec les normes impératives (minimales) pour l'ensemble des paramètres, mais pas avec les normes les plus strictes

* Eaux de baignade :

stations où la baignade est expressément autorisée par les autorités compétentes, ou stations où elle n'est pas interdite et est pratiquée par un nombre important de baigneurs (le plus souvent stations exploitées commercialement)

Société

Emploi et chômage

Chômage

Le chômage dans l'Union européenne

Les taux de chômage comparables établis par l'Eurostat tels que repris ici pour les vingt-cinq pays de l'Union européenne ainsi que pour les pays prochainement adhérents (auxquels sont adjoints, à titre indicatif, ceux des Etats-Unis et du Japon) représentent le pourcentage des chômeurs par rapport à la population active ou "Forces de Travail" (ensemble des personnes actives occupées et des chômeurs).

Le chômage reprend l'ensemble des personnes de 15 ans et plus sans travail, à la recherche active d'un emploi et disponibles immédiatement pour l'occuper (définition du Bureau international du travail). L'utilisation des mêmes définitions et concepts dans tous les Etats membres assurent une certaine comparabilité des résultats.¹

Les estimations relatives à l'emploi (personnes actives occupées) et au chômage sont actuellement basées sur les résultats du deuxième trimestre 2003 de l' "Enquête continue sur les forces de travail" réalisée par l'INS.¹

L'estimation *mensuelle* du chômage résulte de l'interpolation / extrapolation des résultats de l'EFT en utilisant un *indicateur mensuel du chômage*.

Il s'agit en l'occurrence, pour la Belgique, du "chômage enregistré" qui reprend l'ensemble des personnes sans emploi inscrites en qualité de demandeurs d'emploi auprès des services de placement relevant du FOREM, de l'ORBEM ou du VDAB, à savoir les chômeurs complets indemnisés, les autres demandeurs d'emploi inoccupés inscrits obligatoirement et les demandeurs d'emploi inoccupés inscrits volontairement.

A partir de novembre 1998 les chiffres du chômage " non désaisonnalisés " ne sont plus fournis par EUROSTAT.

Les chiffres **désaisonnalisés** (c'est-à-dire corrigés des variations saisonnières) seront donc repris **à partir de janvier 1998**, afin d'assurer l'uniformité de la méthode pour l'année entière.

Les taux ainsi établis sont en accord avec les critères du B.I.T.

¹ Pour plus de détails, voir " Enquête sur les forces de travail 2002" (INS,2003)

Chômage

Taux de chômage dans l'Union Européenne

Pays	Sexe	2004		2003	
		Mars	Avril	Mars	Avril
Belgique (1)	Total	8,5	8,5	7,9	8,0
	Hommes	8,3	8,3	7,6	7,7
	Femmes	8,9	8,9	8,3	8,4
Danemark	Total	5,9	..	5,4	5,5
	Hommes	5,5	..	5,1	5,2
	Femmes	6,4	..	5,7	5,8
Allemagne	Total	9,7	9,8	9,3	9,7
	Hommes	10,1	10,1	9,5	10,1
	Femmes	9,3	9,5	8,9	9,3
Grèce	Total	9,4	9,2
	Hommes	6,1	6,0
	Femmes	14,3	13,9
Espagne	Total	11,2	11,2	11,4	11,3
	Hommes	8,2	8,2	8,2	8,2
	Femmes	15,4	15,4	16,3	16,0
France	Total	9,4	9,4	9,3	9,3
	Hommes	8,4	8,3	8,2	8,2
	Femmes	10,7	10,7	10,5	10,6
Irlande	Total	4,5	4,5	4,5	4,5
	Hommes	4,8	4,7	4,8	4,8
	Femmes	4,2	4,1	4,1	4,1
Italie	Total	8,8	8,7
	Hommes	6,9	6,8
	Femmes	11,7	11,6
Luxembourg	Total	4,1	4,2	3,4	3,5
	Hommes	3,0	3,1	2,6	2,6
	Femmes	5,6	5,7	4,7	4,8
Pays - Bas	Total	4,7	..	3,5	3,7
	Hommes	4,7	..	3,4	3,6
	Femmes	4,8	..	3,7	3,8
Autriche	Total	4,5	4,5	4,3	4,3
	Hommes	4,3	4,3	4,2	4,2
	Femmes	4,8	4,8	4,5	4,5
Portugal	Total	6,8	6,8	6,3	6,3
	Hommes	6,0	6,1	5,4	5,4
	Femmes	7,7	7,7	7,3	7,4
Finlande	Total	9,1	9,1	9,1	9,0
	Hommes	9,2	9,1	9,3	9,2
	Femmes	9,0	9,2	8,9	8,8
Suède	Total	6,3	6,3	5,3	5,4
	Hommes	6,7	6,7	5,6	5,8
	Femmes	6,0	5,9	4,9	5,0
Royaume -Uni	Total	5,0	5,0
	Hommes	5,6	5,5
	Femmes	4,4	4,3

.. = Données non disponibles

(1) Série revue par Eurostat sur base des résultats du 2ème trimestre 2003 de l'enquête continue sur les forces de travail

Chômage

Taux de chômage dans l'Union Européenne - suite et fin

Pays	Sexe	2004		2003	
		Mars	Avril	Mars	Avril
Chypre	Total	4,6	4,4	4,3	4,5
	Hommes	4,1	3,9	3,8	4,0
	Femmes	5,3	4,9	4,9	5,1
République tchèque	Total	8,3	8,5	7,6	7,7
	Hommes	6,5	6,6	5,9	6,0
	Femmes	10,6	10,8	9,6	9,8
Estonie	Total	9,3	9,2	10,2	10,4
	Hommes	9,3	9,3	10,4	10,5
	Femmes	9,2	9,1	10,0	10,2
Hongrie	Total	5,9	5,9	5,8	5,8
	Hommes	6,1	6,1	6,2	6,1
	Femmes	5,7	5,7	5,4	5,4
Lettonie	Total	10,7	10,7	10,7	10,5
	Hommes	10,5	10,5	10,5	10,2
	Femmes	10,8	10,9	10,8	10,7
Lituanie	Total	11,5	11,5	13,3	13,2
	Hommes	10,4	10,2	12,9	12,7
	Femmes	12,7	12,8	13,7	13,6
Malte	Total	9,0	9,0	7,8	7,9
	Hommes	7,2	7,2	6,5	6,6
	Femmes	12,8	12,7	10,5	10,8
Pologne	Total	19,0	18,9	19,3	19,3
	Hommes	18,3	18,2	18,7	18,6
	Femmes	19,8	19,8	20,1	20,0
Slovaquie	Total	16,6	16,6	17,5	17,4
	Hommes	16,1	16,0	17,3	17,2
	Femmes	17,2	17,2	17,7	17,6
Slovenie	Total	6,5	6,4	6,6	6,6
	Hommes	6,0	6,0	6,1	6,1
	Femmes	7,0	6,9	7,1	7,1
Eur. 15	Total	8,1	8,1	8,0	8,1
	Hommes	7,4	7,4	7,2	7,4
	Femmes	9,0	9,0	8,9	9,0
Eur. 25	Total	9,1	9,1	9,0	9,1
	Hommes	8,3	8,3	8,3	8,3
	Femmes	10,0	10,0	10,0	10,0
<hr/>					
U.S.A	Total	5,7	5,6	5,8	6,0
	Hommes	5,8	5,7	6,1	6,3
	Femmes	5,6	5,5	5,6	5,7
Japon	Total	4,7	4,7	5,3	5,4
	Hommes	4,9	..	5,7	5,6
	Femmes	4,4	..	4,8	5,1

.. = Données non disponibles

Economie et finances
Indicateurs conjoncturels

Calendrier de diffusion des indicateurs de l'INS

Les indices sont disponibles le jour indiqué à 0 heure sur notre site <http://statbel.fgov.be>

Disponible le	Indicateur	Période de référence	Périodicité
JUIN 2004			
17	Faillites	mai 2004	mensuel
17	Indices des entrées des commandes	avril 2004	mensuel
17	Statistique du tourisme et de l'hôtellerie	janvier 2004	mensuel
24	Permis de bâtir	avril 2004	mensuel
24	Indices du chiffre d'affaires (PRODCOM)	avril 2004	mensuel
24	Indices des prix à la production	mai 2004	mensuel
24	Indices du chiffre d'affaires (TVA)	avril 2004	mensuel
24	Indices des investissements (TVA)	avril 2004	mensuel
29	Indices des prix à la consommation(*)	juin 2004	mensuel
JUILLET 2004			
1	Indices des salariés	avril 2004	mensuel
1	Indices des heures travaillées	avril 2004	mensuel
1	Indices du commerce de détail	mars 2004	mensuel
15	Indices de la production	mai 2004	mensuel
15	Indices des entrées des commandes	mai 2004	mensuel
15	Faillites	juin 2004	mensuel
15	Statistique du tourisme et de l'hôtellerie	février 2004	mensuel
22	Permis de bâtir	mai 2004	mensuel
22	Indices du chiffre d'affaires (PRODCOM)	mai 2004	mensuel
22	Indices des prix à la production	juin 2004	mensuel
29	Indices des prix à la consommation(*)	juillet 2001	mensuel
29	Indices du chiffre d'affaires (TVA)	mai 2004	mensuel
29	Indices des investissements (TVA)	mai 2004	mensuel
29	Indices du commerce de détail	avril 2004	mensuel
AOUT 2004			
5	Indices des salariés	mai 2004	mensuel
5	Indices des heures travaillées	mai 2004	mensuel
12	Indices de la production	juin 2004	mensuel

(*)Disponibles à 12h00, après la réunion de la Commission de l'Indice.

Ce calendrier peut être également envoyé séparément, sur demande

(Tel. 02/548.68.63 - 63.66 - Fax. 02/548.63.67)

Indicateurs conjoncturels – Communiqué de presse

Avril 2004* : production dans l'industrie - 0,1%, dans la construction - 2,2%

Production : retour à la hausse

Comparé aux trois mois précédents, l'**indice désaisonnalisé** de la **production** de l'industrie à l'exclusion de la construction pour la Belgique des trois derniers mois a diminué de 0,1% ; dans la construction, la diminution est de 2,2%.

La **tendance** des trois derniers mois comparés aux trois mois précédents montre un statu quo (+0,1%) pour le Royaume. Au niveau régional, la production de la Flandre a augmenté de 1,1%, en Wallonie on constate une augmentation de 2,0%** . Une répartition selon le type des produits donne +0,7% pour les biens intermédiaires, +0,1% pour les biens d'investissements, -2,6% pour les biens de consommation durables et -0,3% pour les biens de consommation non durables. La construction, d'autre part, a diminué de 0,6%.

Prochain communiqué de presse : **15/07/2004**

*
* *

Reproduction autorisée moyennant indication de la source.

Sur la page suivante, vous trouverez les tableaux et graphiques annexes.

Plus d'informations sur la conjoncture !

⇒ pour une vue globale de la conjoncture en Belgique et en Europe, consultez le portail conjoncturel de l'INS (en 4 langues) :

<http://statbel.fgov.be/indicators>

⇒ Tous les renseignements méthodologiques peuvent être obtenus auprès l'Unité Conjoncture.

⇒ Il est possible d'obtenir des données sur la production plus détaillées (par sous-secteur, par région) ou traitées de façon plus approfondie (par ex : désaisonnalisées), soit ponctuellement soit en s'abonnant.

⇒ En plus des indices de la production, nous calculons beaucoup d'autres indicateurs : indices des heures travaillées, nouvelles commandes, masse salariale, nombre d'employés, coût de matériaux, prix à la production, permis de bâtir, chiffre d'affaires,

** (hausse en % au cours des trois derniers mois, jusqu'à avril 2004 compris, par rapport au trimestre précédent, valeurs corrigées des variations saisonnières)*

*** les programmes de désaisonnalisation et calcul de tendance considèrent chaque série en soi ; de ce fait, il est possible que l'addition des résultats partiels (des régions ou des types de produits) ne correspondent pas avec les résultats globaux.*

Indicateurs conjoncturels – Communiqué de presse

Production

Indices bruts (2000=100)

Indices de volume de la production industrielle

	Jan	Fév	Mars	Avril	Mai	Juin	Juil	Août	Sept	Oct	Nov	Déc	Année
Ensemble de l'industrie, à l'exclusion de la construction													
2003	98,9	97,3	103,4	102,1	97,8	105,1	95,0	91,4	109,9	110,8	100,7	104,4	101,4
2004	98,7	99,1	113,5	102,0									
Construction													
2003	83,4	89,8	106,5	101,0	94,8	104,9	58,6	87,3	112,6	112,3	89,7	74,7	93,0
2004	82,6	89,8	109,7	95,2									
Ensemble de l'industrie, à l'exclusion de la construction													
2003	99,3	97,9	105,9	103,0	102,5	108,2	95,4	96,0	108,6	108,9	100,7	104,4	102,6
2004	98,7	99,1	113,5	102,0									
Construction													
2003	84,0	89,8	111,2	102,8	103,6	110,7	59,2	96,0	110,2	108,8	99,6	75,2	95,9
2004	87,2	92,7	106,2	96,9									

Indices par jour ouvrable

Compte tenu de la durée et de la composition inégales des mois

Tendance

Ensemble de l'industrie; après élimination des variations saisonnières et accidentelles

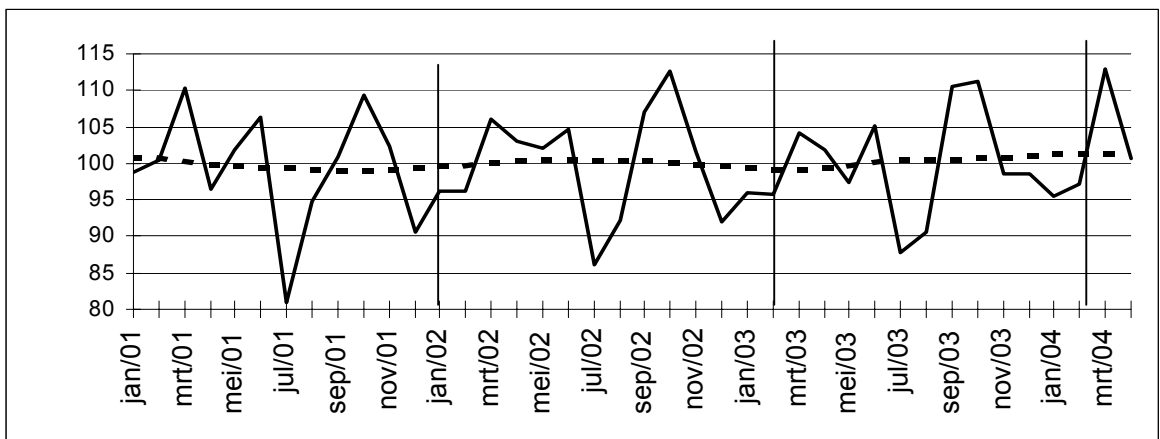

Indices bruts:

Tendance :

Evolution de la tendance

Comparaison des trois derniers mois avec les trois mois précédents

↗↗ > 2.5%
↗ 0.5% à 2.5%
→ -0.5% à 0.5%
↘ -2.5% à -0.5%
↘↘ < -2.5%

Branches d'activité / Grands regroupements industriels	Belgique	Flandre	Wallonie	Bruxelles
Ensemble de l'industrie	↗	↗	↗	↗
Ensemble de l'industrie, à l'exclusion de la construction	↗	↗	↗	↗
Biens intermédiaires	↗	↗	↗↗	↗
Biens d'investissement	↗	↗↗	↗	↗↗
Biens de consommation durables	↘↘	↗	↗	↘↘
Biens de consommation non-durables	↗	↗	↗	↘↘
Industries extractives	↗	↗	↗↗	
Industries agricoles et alimentaires	↗	↗↗	↗	↗
Textile, habillement, cuir et chaussure	↗	↗↗	↗	↗↗
Papier et carton; édition et imprimerie	↗	↗	↗	↗
Industrie chimique, du caoutchouc et des plastiques	↗	↗	↗	↗
Fabrications métalliques	↗	↗	↗	↗
Cokéfaction, raffinage et industries nucléaires	↗	↗↗	↗	↗
Produits minéraux non métalliques	↗↗	↗	↗↗	↗
Métallurgie	↗	↗	↗	
Meubles	↗	↗↗	↗↗	
Électricité	↗	↗	↗	↗
Construction	↗	↗	↗	↗

Agriculture et activités assimilées

Abattages d'animaux

Total des animaux abattus dans les abattoirs publics et privés durant le mois de janvier 2004 (1)

Catégories d'animaux	Nombre (têtes)	Poids vif (kg)	Poids abattus (kg)
Total des animaux abattus	1 068 608	155 817 168	117 649 258
Total des bêtes bovines	71 466	38 165 320	23 695 852
Veaux	22 928	6 121 776	3 795 505
Total du gros bétail	48 538	32 043 544	19 900 347
Boeufs	53	38 955	24 153
Taureaux	16 131	11 307 831	7 237 010
Vaches	31 183	19 988 303	12 192 861
Génisses	1 171	708 455	446 323
Total des porcs	990 830	116 917 940	93 534 349
Porcs de moins de 30 kg	289
Porcs de 30 à moins de 90 kg	7 170
Porcs de 90 kg et plus	983 371
Moutons	1 960	80 360	40 187
Agneaux	3 234	129 360	64 680
Chèvres et chevreaux	81	3 240	1 620
Poulains	51	13 158	7 896
Chevaux	986	507 790	304 674

Animaux abattus dans les abattoirs publics - Janvier 2004 (1)

Catégories d'animaux	Nombre (têtes)	Poids vif (kg)	Poids abattus (kg)
Total des animaux abattus	78 597	18 550 555	12 725 956
Total des bêtes bovines	22 263	11 928 673	7 461 005
Veaux	7 443	1 987 281	1 232 115
Total du gros bétail	14 820	9 941 392	6 228 890
Boeufs	40	29 400	18 228
Taureaux	7 563	5 301 663	3 393 064
Vaches	6 779	4 345 339	2 650 656
Génisses	438	264 990	166 942
Total des porcs	54 947	6 483 746	5 186 996
Porcs de moins de 30 kg	117
Porcs de 30 à moins de 90 kg	240	240	..
Porcs de 90 kg et plus	54 590
Moutons	1 128	46 248	23 126
Agneaux	72	2 880	1 440
Chèvres et chevreaux	4	160	80
Poulains	21	5 418	3 251
Chevaux	162	83 430	50 058

(1) Soumis à l'expertise et déclarés propres à la consommation.

Abattages d'animaux

Animaux abattus dans les abattoirs privés - Janvier 2004 (1)

Catégories d'animaux	Nombre (têtes)	Poids vif (kg)	Poids abattus (kg)
Total des animaux abattus	989 824	137 158 040	104 855 649
Total des bêtes bovines	49 017	26 128 589	16 167 503
Veaux	15 446	4 124 082	2 556 930
Total du gros bétail	33 571	22 004 507	13 610 573
Boeufs	12	8 820	5 469
Taureaux	8 509	5 964 809	3 817 475
Vaches	24 323	15 591 043	9 510 534
Génisses	727	439 835	277 095
Total des porcs	935 883	110 434 194	88 347 353
Porcs de moins de 30 kg	172
Porcs de 30 à moins de 90 kg	6 930
Porcs de 90 kg et plus	928 781
Moutons	832	34 112	17 061
Agneaux	3 162	126 480	63 240
Chèvres et chevreaux	77	3 080	1 540
Poulains	30	7 740	4 645
Chevaux	823	423 845	254 307

Animaux abattus pour cause de nécessité - Janvier 2004 (1)

Catégories d'animaux	Nombre (têtes)	Poids vif (kg)	Poids abattus (kg)
Total des animaux abattus	187	108 573	67 653
Total des bêtes bovines	186	108 058	67 344
Veaux	39	10 413	6 460
Total du gros bétail	147	97 645	60 884
Boeufs	1	735	456
Taureaux	59	41 359	26 471
Vaches	81	51 921	31 671
Génisses	6	3 630	2 286
Total des porcs	-	-	-
Porcs de moins de 30 kg	-
Porcs de 30 à moins de 90 kg	-
Porcs de 90 kg et plus	-
Moutons	-	-	-
Agneaux	-	-	-
Chèvres et chevreaux	-	-	-
Poulains	-	-	-
Chevaux	1	515	309

(1) Soumis à l'expertise et déclarés propres à la consommation.

Abattages d'animaux

Total des animaux abattus dans les abattoirs publics et privés durant le mois de février 2004 (1)

Catégories d'animaux	Nombre (têtes)	Poids vif (kg)	Poids abattus (kg)
Total des animaux abattus	973 435	140 548 021	106 030 999
Total des bêtes bovines	65 622	34 722 403	21 562 496
Veaux	22 701	6 106 569	3 786 077
Total du gros bétail	42 921	28 615 834	17 776 419
Boeufs	52	36 712	22 761
Taureaux	14 632	10 213 136	6 536 405
Vaches	27 095	17 665 940	10 776 224
Génisses	1 142	700 046	441 029
Total des porcs	897 808	105 043 536	84 034 828
Porcs de moins de 30 kg	332
Porcs de 30 à moins de 90 kg	6 666
Porcs de 90 kg et plus	890 810
Moutons	4 012	160 480	80 240
Agneaux	4 955	188 290	94 145
Chèvres et chevreaux	175	7 000	3 500
Poulains	53	12 402	7 440
Chevaux	810	413 910	248 350

Animaux abattus dans les abattoirs publics - Février 2004 (1)

Catégories d'animaux	Nombre (têtes)	Poids vif (kg)	Poids abattus (kg)
Total des animaux abattus	72 333	16 612 166	11 382 707
Total des bêtes bovines	19 872	10 639 414	6 653 664
Veaux	6 817	1 833 773	1 136 939
Total du gros bétail	13 055	8 805 641	5 516 725
Boeufs	38	26 828	16 633
Taureaux	6 687	4 667 526	2 987 216
Vaches	5 923	3 861 796	2 355 696
Génisses	407	249 491	157 180
Total des porcs	49 437	5 784 129	4 627 303
Porcs de moins de 30 kg	138
Porcs de 30 à moins de 90 kg	1	1	..
Porcs de 90 kg et plus	49 298
Moutons	2 754	110 160	55 080
Agneaux	109	4 142	2 071
Chèvres et chevreaux	1	40	20
Poulains	27	6 318	3 790
Chevaux	133	67 963	40 779

(1) Soumis à l'expertise et déclarés propres à la consommation.

Abattages d'animaux

Animaux abattus dans les abattoirs privés - Février 2004 (1)

Catégories d'animaux	Nombre (têtes)	Poids vif (kg)	Poids abattus (kg)
Total des animaux abattus	900 970	123 856 123	94 598 423
Total des bêtes bovines	45 619	24 003 768	14 859 270
Veaux	15 862	4 266 878	2 645 466
Total du gros bétail	29 757	19 736 890	12 213 804
Boeufs	11	7 766	4 815
Taureaux	7 894	5 510 012	3 526 405
Vaches	21 124	13 772 848	8 401 437
Génisses	728	446 264	281 147
Total des porcs	848 371	99 259 407	79 407 525
Porcs de moins de 30 kg	194
Porcs de 30 à moins de 90 kg	6 665
Porcs de 90 kg et plus	841 512
Moutons	1 258	50 320	25 160
Agneaux	4 846	184 148	92 074
Chèvres et chevreaux	174	6 960	3 480
Poulains	26	6 084	3 650
Chevaux	676	345 436	207 264

Animaux abattus pour cause de nécessité - Février 2004 (1)

Catégories d'animaux	Nombre (têtes)	Poids vif (kg)	Poids abattus (kg)
Total des animaux abattus	132	79 732	49 869
Total des bêtes bovines	131	79 221	49 562
Veaux	22	5 918	3 672
Total du gros bétail	109	73 303	45 890
Boeufs	3	2 118	1 313
Taureaux	51	35 598	22 784
Vaches	48	31 296	19 091
Génisses	7	4 291	2 702
Total des porcs	-	-	-
Porcs de moins de 30 kg	-
Porcs de 30 à moins de 90 kg	-
Porcs de 90 kg et plus	-
Moutons	-	-	-
Agneaux	-	-	-
Chèvres et chevreaux	-	-	-
Poulains	-	-	-
Chevaux	1	511	307

(1) Soumis à l'expertise et déclarés propres à la consommation.

Industrie et construction

Industrie

Alcools - Tabac

Production d'alcool; nombre de vignettes fournies et montant des droits d'accises pour les tabacs fabriqués

	Alcools		Tabacs					
	à 100°, température 20° C	Nbre de vignettes fournies			Montant des droits d'accises correspondants au vignettes délivrées			
		Cigares et cigarillos	Cigarettes	Tabac à fumer, à priser, ...	Cigares et cigarillos	Cigarettes	Tabac à fumer, à priser, ...	
		L	x 1 000	x 1 000	x 1 000	€	€	€
2003	Mai	27 527	4 721	53 695	12 673	811 979	118 350 077	18 395 966
	Juin	16 427	2 088	49 744	8 988	486 397	109 584 704	13 395 499
	Juillet	35 511	3 000	49 133	8 997	504 259	108 775 567	13 084 762
	Août	34 522	1 608	46 103	7 207	321 773	100 863 346	11 163 312
	Septembre	66 609	6 159	54 205	11 256	971 506	118 525 197	17 081 412
	Octobre	63 120	1 619	54 440	11 591	411 552	120 686 072	16 651 142
	Novembre	24 725	4 319	52 408	11 647	749 478	113 066 702	18 886 874
	Décembre	63 659	1 192	55 403	12 216	286 610	126 448 018	19 363 552
2004	Janvier		2 430	48 781	7 133	496 956	111 912 544	11 340 217
	Février		4 580	52 042	10 655	796 197	119 742 107	17 134 232
	Mars		2 431	51 485	11 819	489 398	118 985 108	18 318 086
	Avril		4 997	48 505	12 011	873 983	111 832 679	18 897 370
	Mai		4 910	49 798	9 486	876 396	114 743 999	15 586 408

NON-PRODCOM - Pétrole

Industrie des dérivés du pétrole: production des raffineries (en tonnes métriques)

	Mise en oeuvre de pétrole brut	Essences auto	Pétrole et carburacteur type pétrole	Gas-oil	Fuel-oil résiduel	Gaz de pétrole	Bitumes	Essences spéciales et white-spirit
2002	2 794 783	481 274	178 818	1 038 642	633 622	111 618	36 140	10 439
2003	3 019 813	488 785	175 813	1 084 394	724 123	112 102	27 747	9 792
2003 Février	2 682 034	444 014	153 044	950 390	628 148	92 846	- 6 648	9 401
Mars	3 389 733	501 543	160 747	1 223 541	871 518	119 375	4 381	7 037
Avril	3 278 740	449 993	157 023	1 151 874	782 550	121 045	39 254	13 932
Mai	3 322 162	467 213	207 910	1 192 475	831 223	135 235	28 691	11 518
Juin	2 973 152	532 711	136 619	1 053 275	757 552	115 654	18 814	9 368
Juillet	3 205 563	524 000	173 538	1 124 813	852 416	128 667	38 976	11 977
Août	2 913 575	476 067	171 622	1 009 555	680 537	123 277	64 800	9 270
Septembre	2 761 051	465 281	149 948	972 963	584 362	98 001	64 936	13 273
Octobre	2 906 695	535 450	212 543	1 081 570	673 380	93 376	30 720	13 720
Novembre	2 820 008	461 119	186 392	1 023 556	581 182	90 086	13 093	7 234
Décembre	2 996 709	502 000	198 054	1 126 054	743 116	118 318	57 999	2 947
2004 Janvier	2 987 432	490 020	183 924	1 141 291	693 630	97 747	11 707	8 780
Février	2 848 740	476 581	198 556	1 043 250	629 863	84 823	33 943	6 126

Industrie des dérivés du pétrole: livraisons à la consommation intérieure (en tonnes métriques)

	Essences auto	Essences avion et carburacteur type essence	Pétrole et carburacteur type pétrole	Gas-oil	Fuel-oil résiduel	Lubrifiants	Gaz de pétrole	Paraffines	Bitumes	Essences spéciales et white-spirit
2002	173 883	206	112 799	885 932	78 086	7 274	42 078	1 794	24 611	2 480
2003	175 411	196	135 396	944 717	175 711	6 747	34 846	1 339	26 140	2 149
2003 Février	159 154	186	107 499	1 149 539	111 201	8 393	30 875	1 622	14 792	1 784
Mars	181 333	228	119 702	861 814	154 770	6 093	40 155	1 384	33 448	2 326
Avril	185 028	232	166 413	800 903	162 374	6 926	41 394	1 592	27 570	3 251
Mai	177 535	193	141 679	841 650	209 832	5 919	44 004	1 194	26 589	2 647
Juin	176 218	219	120 874	803 185	110 610	8 499	42 851	1 150	37 152	1 817
Juillet	187 867	321	155 020	939 073	113 731	5 547	42 251	1 142	19 648	2 933
Août	161 583	231	129 269	687 878	145 436	3 985	39 341	974	29 380	2 715
Septembre	141 107	241	108 215	853 695	233 715	7 661	33 649	1 508	43 791	1 980
Octobre	173 593	155	132 404	1 042 105	236 430	10 345	23 607	1 099	32 596	2 001
Novembre	151 071	120	167 006	902 407	322 854	5 521	19 218	1 458	20 391	743
Décembre	242 792	111	122 218	1 287 950	142 588	4 972	32 746	1 413	19 279	1 611
2004 Janvier	158 104	34	97 795	1 223 752	203 612	7 187	27 727	1 468	11 410	1 456
Février	127 138	186	117 335	1 037 931	222 847	3 763	20 830	1 681	13 484	1 686

Industrie des dérivés du pétrole : emploi et heures

	Emploi dans les raffineries			Emploi dans les autres services		
	Employés	Ouvriers	Nbre d'heures	Employés	Ouvriers	Nbre d'heures
2002	1 460	520	276 947	2 450	688	464 032
2003	1 478	513	274 998	2 635	646	481 632
2003 Février	1 460	514	268 176	2 714	643	483 994
Mars	1 467	514	278 254	2 651	645	488 345
Avril	1 465	512	273 237	2 657	652	501 136
Mai	1 473	518	277 292	2 642	651	479 914
Juin	1 471	517	267 954	2 635	638	473 072
Juillet	1 472	520	265 061	2 637	648	475 435
Août	1 491	521	243 396	2 624	641	437 049
Septembre	1 492	517	280 400	2 609	651	489 717
Octobre	1 496	517	300 165	2 595	645	505 484
Novembre	1 503	504	266 573	2 595	645	450 140
Décembre	1 495	493	275 461	2 575	645	477 448
2004 Janvier						
Février						

Services, commerce et transport

Transport

Transport

Société nationale des chemins de fer belges - Chiffres totaux

Trafic de voyageurs

	Nombre de voyageurs (milliers)	Nombre de voyageurs- KM (millions)	Nombre de train-KM productifs (milliers)
1998	145 858	7 098	75 790
1999	147 291	7 353	77 626
2000	153 299	7 754	77 431
2001	160 287	8 038	75 857
2002	164 936	8 249	75 989
2003	168 364	8 264	76 578
2003			
janvier	14 053	659	6 541
février	14 151	666	5 965
mars	15 168	723	6 492
avril	13 517	667	6 382
mai	14 684	704	6 389
juin	13 380	665	5 983
juillet	12 365	691	6 669
août	11 591	662	6 500
septembre	14 463	715	6 495
octobre	15 684	751	6 696
novembre	15 035	699	6 135
décembre	14 273	662	6 331
2004(*)			
janvier	14 699	681	6 503
février	14 436	670	6 139
mars	15 788	743	6 725
avril			
mai			
juin			
juillet			
août			
septembre			
octobre			
novembre			
décembre			

Transport

Société nationale des chemins de fer belges - Chiffres totaux

Trafic commercial de marchandises

	1000 T (1)	Wagons complets 1000000 TKM			Train-Km productifs (milliers)	TKM bruts remorqués (millions)	Nombre de wagons chargés (wagons complets)(1)
		Trafic intérieur (1)	Import et export (1)	Transit (1)			
1998	60 742	2 168	4 919	521	18 007	18 732	1484 542
1999	59 320	2 040	5 004	375	17 622	18 697	1490 839
2000	61 276	2 031	5 424	223	18 316	20 452	1594 037
2001	55 653	1 857	4 837	230	17 510	18 916	1486 595
2002	57 214	1 922	5 079	275	17 926	18 846	1429 671
2003	55 732	1 970	5 095	230	16 750	19 208	1404 118
2003							
janvier	4 163	116	385	12	1 444	1 584	94 940
février	4 296	170	394	13	1 427	1 556	109 395
mars	4 542	186	382	13	1 481	1 636	113 544
avril	4 817	138	419	60	1 404	1 588	125 528
mai	4 231	101	460	23	1 367	1 591	113 343
juin	4 342	149	364	18	1 193	1 347	115 120
juillet	5 808	278	459	19	1 441	1 667	138 154
août	3 865	142	359	11	1 187	1 309	96 055
septembre	4 860	156	474	12	1 460	1 689	122 376
octobre	5 487	180	520	27	1 594	1 924	136 203
novembre	4 533	151	451	11	1 394	1 689	114 477
décembre	4 788	203	428	11	1 358	1 628	124 983
2004							
janvier	3 570	123	323	6	1 430	1 749	80 087
février	4 355	163	425	5	1 345	1 641	107 412
mars	4 654	178	452	4	1 467	1 792	116 728
avril							
mai							
juin							
juillet							
août							
septembre							
octobre							
novembre							
décembre							

(1) Ne comprend ni les transports militaires ni les transports de service.

Transport

Évolution des véhicules à moteur neufs, mis en circulation

Immatriculations de véhicules à moteurs neufs mis en circulation

	Total(3)	Voitures pour personnes	Autobus et autocars	Véhicules pour le transport de marchandises	Tracteurs	Tracteurs agricoles	Motos(1) scooters, auto-scooters(2)
1998	530 605	463 724	1 031	57 411	5 495	2 944	21 267
1999	577 284	504 203	971	63 429	5 795	2 886	27 539
2000	601 659	531 640	1 150	60 261	5 521	3 087	24 685
2001	573 797	499 779	968	64 360	5 758	2 932	21 130
2002	535 300	472 830	1 080	53 322	4 649	3 419	21 554
2003	528 399	463 173	896	56 125	4 818	3 387	22 267
2003							
janvier	57 543	50 556	90	5 978	646	273	1 020
février	49 946	43 901	79	5 295	393	278	1 843
mars	55 564	48 572	119	5 971	519	383	2 646
avril	51 081	43 899	82	6 170	524	406	3 194
mai	43 237	37 532	63	4 908	412	322	2 839
juin	45 777	40 357	112	4 600	393	315	2 773
juillet	40 495	35 489	53	4 330	277	346	2 665
août	33 090	29 027	47	3 387	351	278	1 970
septembre	39 293	34 485	20	4 074	455	259	1 492
octobre	48 011	42 598	69	4 657	444	243	959
novembre	34 497	30 306	91	3 693	267	140	519
décembre	29 865	26 451	71	3 062	137	144	347
2004							
janvier	54 598	47 460	84	6 048	729	277	1 252
février	56 333	50 104	89	5 411	443	286	2 279
mars	69 673	61 465	127	6 953	606	522	3 194
avril	61 163	53 726	108	6 256	496	577	3 625
mai	45 747	39 477	78	5 373	403	416	2 851
juin	0						
juillet	0						
août	0						
septembre	0						
octobre	0						
novembre	0						
décembre	0						

(1) Les vélomoteurs de 50 cc et moins, dépassant la vitesse de 40km/h sont considérés comme motos.

(2) Cylindrée maximum de 350 cm³ et poids maximum de 350 kg.

(3) Non compris: motos, scooters, auto-scooters.

Transport

Évolution des véhicules à moteur d'occasion, mis en circulation

Immatriculations de véhicules à moteur d'occasion

	Total	Voitures pour personnes	Autobus et autocars	Véhicules pour le transport de marchandises	Tracteurs	Tracteurs agricoles
1998	755 199	677 272	1 137	66 048	4 698	6 044
1999	778 870	699 374	982	68 633	4 298	5 583
2000	783 010	697 755	965	73 181	5 232	5 877
2001	774 571	687 102	1 096	75 229	4 883	6 261
2002	776 377	688 134	864	76 953	4 359	6 067
2003	759 466	667 567	1 089	80 213	4 326	6 271
2003						
janvier	66 242	57 888	104	7 297	456	497
février	62 097	54 091	81	7 097	317	511
mars	67 647	59 098	115	7 390	403	641
avril	67 454	58 962	96	7 365	387	644
mai	63 076	55 433	81	6 621	364	577
juin	68 502	60 403	75	7 112	346	566
juillet	68 426	60 721	55	6 679	354	617
août	54 438	48 440	132	5 125	288	453
septembre	65 619	57 981	79	6 657	406	496
octobre	68 699	60 258	108	7 377	471	485
novembre	53 694	47 312	51	5 717	230	384
décembre	53 572	46 980	112	5 776	304	400
2004						
janvier	63 280	54 846	105	7 363	446	520
février	65 021	56 824	70	7 166	376	585
mars	77 572	67 744	70	8 525	415	818
avril	71 620	62 849	84	7 544	435	708
mai	61 918	54 691	45	6 297	322	563
juin	0					
juillet	0					
août	0					
septembre	0					
octobre	0					
novembre	0					
décembre	0					

Domaines statistiques

- Généralités
- Territoire et environnement
- Population
- Société
- Économie et finances
- Agriculture et activités assimilées
- Industrie
- Services, commerce et transports

Direction générale Statistique et Information économique
INS • INSTITUT NATIONAL DE STATISTIQUE
B-1000 Bruxelles
tél. 02/548.63.65 - 02/548.63.66
fax 02/548.63.67

<http://statbel.fgov.be>
info@statbel.mineco.fgov.be

5 €*
ISSN 0771 - 0364

I. ECONOMIE ET FINANCES*Indicateurs conjoncturels*

Calendrier de diffusion des indicateurs de l'INS.....	5
Indices des entrées de commandes - Avril 2004	6
Faillites - Mai 2004	8

II. INDUSTRIE ET CONSTRUCTION*Industrie*

Statistique mensuelle de la production industrielle (NON PRODCOM) - Avril 2004.....	13
Pétrole - Février 2004	21
Distribution d'eau - Avril 2004.....	23

III. SERVICES, COMMERCE ET TRANSPORT*Horeca*

Communique de presse : Tourisme - Année 2003	26
--	----

Transport

Navigation aérienne - Mai 2004.....	31
-------------------------------------	----

Vous pouvez trouver dans cette publication les statistiques **les plus récentes** dans les domaines suivants : Environnement, population, société, économie et finances, agriculture et activités assimilées, industrie, services, commerce et transports.

De plus notre site :: <http://statbel.fgov.be> présente une sélection de statistiques mises à jour quotidiennement.

Les publications peuvent être commandées en effectuant un versement au C.C.P. n° 679-2005886-23 de l'Institut national de statistique à Bruxelles

Pour plus de renseignements :
Statistique et Information économique
Rue de Louvain, 44 - 1000 Bruxelles
Tél. : 02/548.63.65 - Fax : 02/548.63.67

LIEGE

Bd de la Sauvenière, 73-75 - 4000 Liège
Tél. : 04/223.84.10
Fax : 04/222.49.94

GAND

Coupure Rechts, 620 - 9000 Gand
Tél.:09/267.27.27/30/31
Fax : 09/267.27.29

CHARLEROI

Bd Audent 14/5 - 6000 Charleroi
Tél. : 071/27.44.14
Fax : 071/27.44.19

ANVERS

Italiëlei 124, Bus 85 - 2000 Anvers
Tél. : 03/229.07.07
Fax : 03/233.28.30

SIGNES CONVENTIONNELS

Les renseignements ne sont pas disponibles	..
0 ou inférieur à la moitié de l'unité utilisée	-
Chiffres provisoires	(*)
La virgule est employée pour séparer les unités des décimales	

Editeur responsable : Hans D'Hondt.

Droits d'auteurs réservés

La reproduction du contenu de cette publication, qu'elle soit intégrale ou partielle, dans la forme originale ou remaniée, est interdite sauf autorisation écrite de la Direction générale Statistique et Information économique.

L'utilisation du contenu de cette publication, à titre explicatif ou justificatif, dans un article, un compte rendu ou un livre, est autorisée, moyennant indication claire et précise de la source.

Economie et finances
Indicateurs conjoncturels

Calendrier de diffusion des indicateurs de l'INS

Les indices sont disponibles le jour indiqué à 0 heure sur notre site <http://statbel.fgov.be>

Disponible le	Indicateur	Période de référence	Périodicité
JUIN 2004			
24	Statistique du tourisme et de l'hôtellerie	janvier 2004	mensuel
24	Permis de bâtir	avril 2004	mensuel
24	Indices du chiffre d'affaires (PRODCOM)	avril 2004	mensuel
24	Indices des prix à la production	mai 2004	mensuel
24	Indices du chiffre d'affaires (TVA)	avril 2004	mensuel
24	Indices des investissements (TVA)	avril 2004	mensuel
29	Indices des prix à la consommation(*)	juin 2004	mensuel
JUILLET 2004			
1	Indices des salariés	avril 2004	mensuel
1	Indices des heures travaillées	avril 2004	mensuel
1	Indices du commerce de détail	mars 2004	mensuel
15	Indices de la production	mai 2004	mensuel
15	Indices des entrées des commandes	mai 2004	mensuel
15	Faillites	juin 2004	mensuel
15	Statistique du tourisme et de l'hôtellerie	février 2004	mensuel
22	Permis de bâtir	mai 2004	mensuel
22	Indices du chiffre d'affaires (PRODCOM)	mai 2004	mensuel
22	Indices des prix à la production	juin 2004	mensuel
29	Indices des prix à la consommation(*)	juillet 2001	mensuel
29	Indices du chiffre d'affaires (TVA)	mai 2004	mensuel
29	Indices des investissements (TVA)	mai 2004	mensuel
29	Indices du commerce de détail	avril 2004	mensuel
AOÛT 2004			
5	Indices des salariés	mai 2004	mensuel
5	Indices des heures travaillées	mai 2004	mensuel
12	Faillites	juillet 2001	mensuel
12	Indices de la production	juin 2004	mensuel
19	Indices des entrées des commandes	juin 2004	mensuel

(*)Disponibles à 12h00, après la réunion de la Commission de l'Indice.

Ce calendrier peut être également envoyé séparément, sur demande

(Tel. 02/548.68.63 - 63.66 - Fax. 02/548.63.67)

Indicateurs conjoncturels – Communiqué de presse

Avril 2004* : entrées de commandes industrie + 2,4%, construction + 6,3%

Retour à la hausse de la conjoncture

Comparé aux trois mois précédents, l'indice désaisonnalisé pour la Belgique pour les **entrées de commandes** dans l'industrie produisant sur commande des trois derniers mois a augmenté de 2,4% ; dans la construction, l'augmentation est de 6,3%.

La **tendance** des trois derniers mois comparés aux trois mois précédents, montre une forte hausse (+2,7%) pour le Royaume. Au niveau régional, les entrées de commandes en Flandre ont augmenté de 4,0%; en Wallonie, on constate une diminution de 1,5%**.

En ce qui concerne les secteurs principaux, l'évolution de la tendance est de +0,7% pour l'industrie chimique, de +1,1% pour les fabrications métalliques et de +2,5% pour la construction.

Prochain communiqué de presse : **15/07/2004**

*

* *

Reproduction autorisée moyennant indication de la source.

Plus d'informations sur la conjoncture !

⇒ pour une vue globale de la conjoncture en Belgique et en Europe, consultez le portail conjoncturel de l'INS (en 4 langues) :

<http://statbel.fgov.be/indicators>

⇒ Tous les renseignements méthodologiques peuvent être obtenus auprès l'Unité Conjoncture.

⇒ Il est possible d'obtenir des données sur les nouvelles commandes plus détaillées (par sous-secteur, par région) ou traitées de façon plus approfondie (par ex : désaisonnalisées), soit ponctuellement soit en s'abonnant.

⇒ Outre les indices des nouvelles commandes, nous calculons beaucoup d'autres indicateurs : indices des heures travaillées, la production, masse salariale, nombre d'employés, ...

**(hausse en % au cours des trois derniers mois, jusqu'à avril 2004 compris, par rapport au trimestre précédent, valeurs corrigées des variations saisonnières)*

***les programmes de désaisonnalisation et calcul de tendance considèrent chaque série en soi ; de ce fait, il est possible que l'addition des résultats partiels (des régions ou des types de produits) ne correspondent pas avec les résultats globaux.*

Indicateurs conjoncturels – Communiqué de presse

Nouvelles commandes

**Indices bruts
(2000=100)**
Indices de volume des
entrées de commandes

	Jan	Fév	Mars	Avril	Mai	Juin	Juil	Août	Sept	Oct	Nov	Déc	Année
Industrie produisant sur commande													
2003	86,85	83,92	91,02	87,09	82,56	87,26	76,24	69,69	90,04	92,66	85,03	84,29	84,7
2004	82,57	89,11	101,01	89,66									
Construction													
2003	89,94	76,99	97,92	87,01	84,53	84,71	73,44	78,94	80,18	97,92	88,26	90,65	85,9
2004	80,82	87,69	93,18	96,70									
Industrie produisant sur commande													
2003	87,41	85,38	84,17	84,88	81,82	84,32	83,08	81,95	85,02	83,46	87,78	87,57	84,7
2004	84,96	88,56	90,51	87,45									
Construction													
2003	94,46	86,82	94,48	85,62	82,57	77,01	95,06	81,37	74,18	89,57	86,09	85,88	86,1
2004	87,06	93,71	86,32	95,30									

Indices désaisonnalisés
Après élimination des
variations saisonnières

Tendance
Ensemble de l'industrie;
après élimination des
variations saisonnières et
accidentelles

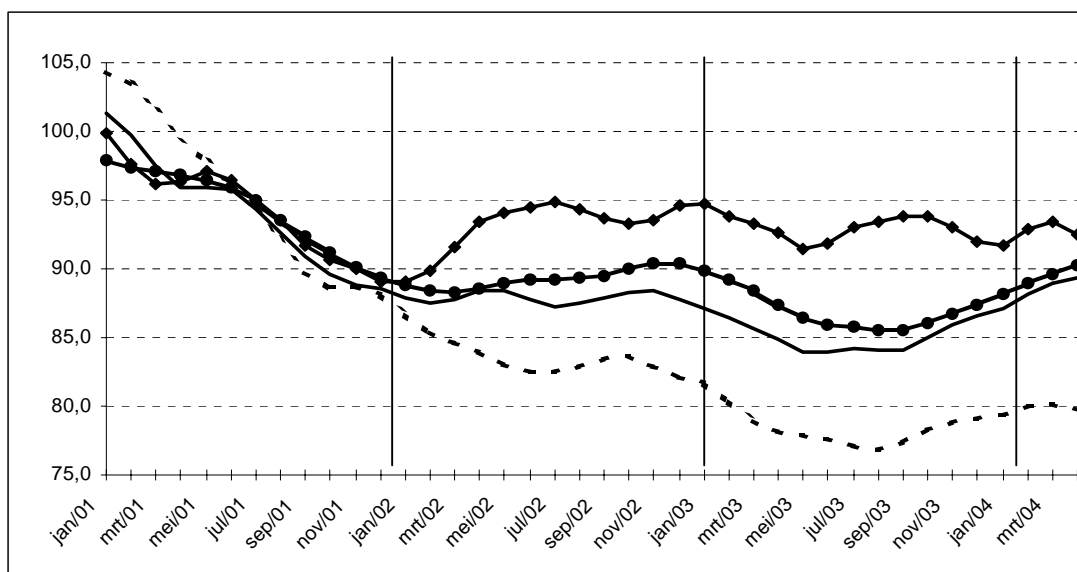

Industrie et construction :
—●—
Fabrications métalliques :
- - - ■ - - -
Chimie :
—◆—
Construction :
—●—

Evolution de la tendance
Comparaison des trois
derniers mois avec les trois
mois précédents

↗↗ > 2.5%
 ↗ 0.5% à 2.5%
 → -0.5% à 0.5%
 ↘ -2.5% à -0.5%
 ↘↘ < -2.5%

Branches d'activité	Belgique	Flandre	Wallonie	Bruxelles
Industrie et construction produisant sur commande	↗↗	↗↗	↘	↘
Industrie produisant sur commande	↗	↗↗	↘	↘
Textile et habillement	→	→	↘↘	↗↗
Textile	↘	→	↘	↘↘
Habillement et fourrures	↗	↗↗	↗	↗↗
Papier et carton	↗	↗	↗↗	↘
Industrie chimique	↗	→	↘	
Métallurgie	↗↗	↗↗	↗↗	
Fabrications métalliques	↗	↗	↘	↘↘
Travail des métaux	↗	↗	↗	→
Machines et équipements	↗	↗	↗↗	↗
Equipements électriques et électroniques	↘	→	↘↘	↘↘
Matériel de transport	↗	→	↘↘	
Construction	↗↗	↗↗	→	↗↗

Indicateurs conjoncturels – Communiqué de presse

Mai 2004: 641 faillites (+1,1%)

En mai 2004, 641 entreprises au total ont été déclarées en faillite en Belgique, une hausse de 1,1% par rapport à mai 2003. Le nombre de faillites enregistrées pendant les trois derniers mois s'élève à 2141, ce qui signifie une augmentation de 9,7% par rapport à la même période de 2003.

Dans les trois derniers mois, par rapport à la même période de l'année précédente, le nombre d'entreprises en faillite a augmenté de 4,9% dans l'industrie, dans la construction il y avait une hausse de 14,4%; le commerce a connu une augmentation de 3,7% et dans le secteur horeca on constate 18,1% de faillites en plus. Le nombre d'entreprises en faillite dans le transport et les autres services s'est accru de 12,1%.

Au niveau régional, pour la même période de trois mois, on observe une hausse du nombre de faillites de 13,1% en Flandre, en Wallonie ils ont augmenté de 7,4% et Bruxelles a connu une augmentation de 3,3%.

Une répartition des faillites selon la taille des entreprises concernées, donne des changements, toujours pour la comparaison des trois derniers mois par rapport à la même période en 2003, de +19,1% pour les entreprises sans employés, de +5,2% pour les petites entreprises occupant de 1 à 9 personnes, de +10,7% pour les entreprises moyennes avec 10 à 49 employés et de -36,8% pour les grandes entreprises occupant 50 ou plus de personnes.

Une ventilation selon la forme juridique, donne finalement +9,7% pour les indépendants, +4,6% pour les S.A., +10,4% pour les SPRL et +9,0% pour les coopératives.

Prochain communiqué de presse : **15/07/2004**

*
* *

Reproduction autorisée moyennant indication de la source.

Sur la page suivante, vous trouverez les tableaux et graphiques annexes.

Plus d'informations sur la conjoncture !

⇒ pour une vue globale de la conjoncture en Belgique et en Europe, consultez le portail conjoncturel de l'INS (en 4 langues) :

<http://statbel.fgov.be/indicators>

⇒ Tous les renseignements méthodologiques peuvent être obtenus auprès l'Unité Faillites.

⇒ Il est possible d'obtenir des données sur la production plus détaillées (par sous-secteur, par région) ou traitées de façon plus approfondie (par ex : désaisonnalisées), soit ponctuellement soit en s'abonnant.

⇒ En plus des indices de la production, nous calculons beaucoup d'autres indicateurs : indices des heures travaillées, nouvelles commandes, masse salariale, nombre d'employés, coût de matériaux, prix à la production, permis de bâtir, chiffre d'affaires,

Indicateurs conjoncturels – Communiqué de presse

Faillites mensuelles	Année 2003									Année 2004				
	Mai	J	J	A	S	O	N	D	Jan	F	M	A	M	
Total	634	731	475	337	803	722	590	724	627	696	825	675	641	
Selon l'activité														
Agriculture et pêche	8	10	10	3	10	5	7	17	6	9	14	6	4	
Industrie extractive, énergie et industrie manufacturière	58	52	44	27	55	67	44	54	55	42	70	48	52	
Construction	94	92	44	40	119	84	84	85	67	90	119	106	92	
Commerce	195	222	249	104	223	230	192	235	206	250	251	198	194	
Horeca	97	116	71	64	141	128	99	120	106	118	153	108	111	
Transport et autres services	127	190	153	87	225	177	142	176	164	163	191	177	159	
Activité non déterminée	28	22	19	12	30	31	22	37	23	24	27	32	29	
Selon la région														
Région bruxelloise	130	140	74	55	140	103	103	91	89	97	154	81	109	
Région flamande	300	385	304	196	443	414	325	388	356	386	444	386	316	
Région wallonne	204	206	97	86	220	205	174	216	182	213	227	208	216	
Selon la forme juridique														
Indépendants	110	147	76	60	150	149	117	119	115	130	156	129	124	
SA	112	123	80	71	135	135	113	144	121	124	144	111	111	
SPRL	375	404	584	190	448	403	316	406	356	394	466	395	361	
SC	26	38	27	10	52	24	26	38	21	35	46	33	30	
Autres	5	4	3	5	4	6	6	4	8	5	4	3	4	

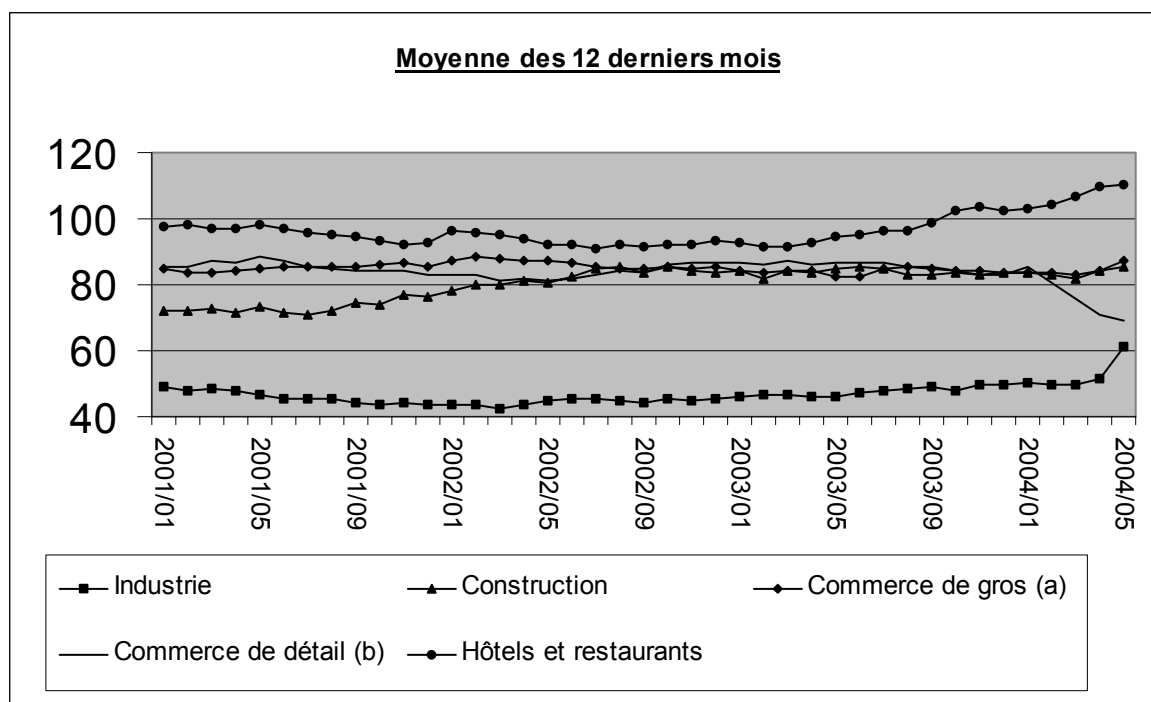

(a) Commerce de gros et intermédiaires du commerce, à l'exclusion du commerce de véhicules et motocycles.

(b) Commerce de détail, à l'exclusion du commerce de véhicules automobiles et motocycles.

Indicateurs conjoncturels – Communiqué de presse

Comparaison des 3 derniers mois par rapport à la même période de l'année passé

	Belgique	Flandre	Wallonie	Bruxelles		
Total	↗↗	↗↗	↗↗	↗		
Selon l'activité						
Agriculture et pêche	↗↗	↗↗	↘↘	↘↘	>5%	↗↗
Industrie extractive, énergie et industrie manufacturière	↗	↗↗	↘↘	↘↘	1% à 5%	↗
Construction	↗↗	↗↗	↗↗	↗↗	-1% à 1%	→
Commerce	↗	↗	↗↗	↘	-5% à -1%	↘
Horeca	↗↗	↗↗	↗↗	↗	< -5%	↘↘
Transport et autres services	↗↗	↗↗	↗↗	↗↗		
Activité non déterminée	↗	↗↗	↘↘	↘↘		
Selon la forme juridique						
Indépendants	↗↗	↗↗	↘	↗↗		
SA	↗	↗	↗↗	↘↘		
SPRL	↗↗	↗↗	↗↗	↗		
SC	↗↗	↗↗	↘↘	↗↗		
Autres	↘↘	↘↘	↘↘	→		

Industrie et construction

Industrie

NON-PRODCOM - Introduction

Introduction

Pour diverses raisons les statistiques de certains secteurs (énergie, récupération, distribution d'eau, abattoirs, laiteries, sidérurgie) sont encore collectées selon l'ancien système.

Le nombre de variables collectées varie d'une statistique à l'autre.

Une statistique mensuelle spécifique existe uniquement pour le coke, le pétrole, l'eau, la construction ainsi que pour certains secteurs tels que la sidérurgie, le gaz et l'électricité, dont la collecte des données est effectuée par les fédérations.

Pour les autres secteurs (abattoirs, laiteries, traitement des combustibles nucléaires et récupération de métaux, de textile, de papier et de produits chimiques), il existe des données sur le personnel et le chiffre d'affaires. En outre, il existe d'autres statistiques spécifiques pour les abattoirs et les laiteries dans la section des statistiques agricoles.

Nace	Description	Commentaire
10.10	Récupération de charbon des terrils	Etablissements occupant 10 ouvriers ou plus.
15.11	Abattoirs du gros bétail	Etablissements occupant 10 ouvriers ou plus.
15.51	Fabrication de produits laitiers	Etablissements occupant 10 ouvriers ou plus.
23.10	Cokéfaction	Pas de seuil.
23.20	Raffinage de pétrole	Pas de seuil.
23.3	Traitement des combustibles nucléaires	Etablissements occupant 10 ouvriers ou plus.
27.10	Sidérurgie et fabrication de ferro-alliages	Source: Fédération Pas de seuil.
37.1	Récupération de matières métalliques recyclables	Etablissements occupant 10 ouvriers ou plus.
37.2	Récupération du papier, du textile, des matières chimiques et des matériaux de construction	Etablissements occupant 10 ouvriers ou plus.
40.10	Production et distribution d'électricité	Source: Fédération Pas de seuil.
40.20	Production et distribution de gaz	Source: Fédération Pas de seuil.
41.0	Captage, épuration et distribution d'eau	Pas de seuil.
45	Construction	Source: Statistique mensuelle de la construction Entreprises occupant 10 personnes ou plus.

NON-PRODCOM - Chiffre d'affaires

Le chiffre d'affaires (1) dans certaines branches d'activité (chiffres provisoires)

Code NACE	Description	2003				
		Juin	Juillet	Août	Septembre	Octobre
15.1A	Abattage du gros bétail	67 017	63 859	57 598	68 416	71 876
15.51	Fabrication de produits laitiers	245 935	258 196	232 459	259 626	274 773
23.10	Cokéfaction	1 713	1 858	1 434	1 512	1 492
23.20	Raffinage de pétrole	396 511	400 459	411 783	366 104	476 146
23.30	Elaboration et transformation de matières nucléaires	10 397	17 798	12 758	15 175	16 347
37.10	Récupération de matières métalliques recyclables	47 105	35 759	34 845	51 369	56 993
37.2	Récupération de matières non métalliques recyclables	37 047	38 076	29 412	40 762	45 597
37.21	Récupération du papier	6 925	6 471	5 837	6 994	8 299
37.22	Récupération du textile	4 967	4 736	2 910	5 844	6 033
37.23	Récupération des matières chimiques	23 738	25 095	19 133	26 367	29 141
37.24	Recupération des matériaux de construction	1 417	1 774	1 532	1 558	2 125
41	Captage, épuration et distribution d'eau	70 666	83 598	56 874	99 922	73 774

(1) Chiffre d'affaires uniquement pour les établissements occupant 20 personnes ou plus.

NON-PRODCOM - Chiffre d'affaires

en 1 000 €

		2003	2004				Code NACE
Novembre	Décembre		Janvier	Février	Mars	Avril	
63 501	68 470	793 409	64 938	63 200	75 786	69 100	15.1A
240 839	251 580	3 018 769	254 279	234 835	281 489	264 260	15.51
1 534	1 549	19 886					23.10
421 687	455 639	4 957 784	430 962	403 831	484 812		23.20
10 094	15 593	152 074	16 509	23 958	15 844	24 243	23.30
54 677	35 617	592 419	56 435	67 977	103 331	83 424	37.10
40 372	36 892	470 657	37 135	37 804	40 646	41 810	37.2
6 827	6 956	83 105	6 740	7 428	8 913	8 608	37.21
4 630	3 614	58 350	4 026	3 815	5 030	4 312	37.22
27 660	24 720	308 212	24 928	25 147	24 588	26 934	37.23
1 255	1 603	20 992	1 441	1 414	2 115	1 957	37.24
68 474	72 874	897 492	106 629	68 887	82 173	85 669	41

NON-PRODCOM - Emploi, heures et Salaires

Emploi, heures et salaires dans certaines branches d'activité (chiffres)

Code NACE	Description		2003			
			Juin	Juillet	Août	Septembre
10.1A	Récupération du charbon des terrils	Nbre d'ouvriers	48	48	50	47
		Nbre d'employés	21	21	21	21
		Total	69	69	71	68
		Nbre d'heures (1)	8 221	5 946	7 557	9 032
		Salaires trimestriels (2)				
15.1A	Abattage du gros bétail	Nbre d'ouvriers	1 930	1 933	1 911	1 897
		Nbre d'employés	282	285	279	275
		Total	2 212	2 218	2 190	2 172
		Nbre d'heures (1)	270 894	259 868	231 577	274 214
		Salaires trimestriels (2)	9 952			9 080
15.51	Fabrication de produits laitiers	Nbre d'ouvriers	3 568	3 573	3 582	3 599
		Nbre d'employés	1 945	1 942	1 943	1 930
		Total	5 513	5 515	5 525	5 529
		Nbre d'heures (1)	664 701	620 464	608 371	708 031
		Salaires trimestriels (2)	39 285			34 002
23.10	Cokéfaction	Nbre d'ouvriers	567	555	549	545
		Nbre d'employés	65	69	71	70
		Total	632	624	620	615
		Nbre d'heures (1)	80 030	72 468	67 878	76 275
		Salaires trimestriels (2)	5 623			4 573
23.20	Raffinage de pétrole	Nbre d'ouvriers	517	520	521	517
		Nbre d'employés	1 471	1 472	1 492	1 492
		Total	1 988	1 992	2 012	2 009
		Nbre d'heures (1)	267 954	265 061	243 396	280 400
		Salaires trimestriels (2)	33 243			31 279
23.30	Elaboration et transformation de matières nucléaires	Nbre d'ouvriers	337	338	320	319
		Nbre d'employés	876	879	877	881
		Total	1 213	1 217	1 197	1 200
		Nbre d'heures (1)	157 554	118 008	133 437	163 020
		Salaires trimestriels (2)	12 629			11 546
37.10	Récupération de matières métalliques recyclables	Nbre d'ouvriers	966	962	959	961
		Nbre d'employés	225	227	222	222
		Total	1 191	1 189	1 181	1 183
		Nbre d'heures (1)	155 491	136 643	124 169	163 233
		Salaires trimestriels (2)	5 904			5 129
37.2	Récupération de matières non métalliques recyclables	Nbre d'ouvriers	1 816	1 801	1 807	1 806
		Nbre d'employés	393	400	407	410
		Total	2 209	2 201	2 214	2 216
		Nbre d'heures (1)	276 515	225 298	218 889	291 321
		Salaires trimestriels (2)	8 691			7 854
37.21	Récupération du papier	Nbre d'ouvriers	466	460	473	477
		Nbre d'employés	98	104	109	109
		Total	564	564	582	586
		Nbre d'heures (1)	73 646	69 726	65 126	81 130
		Salaires trimestriels (2)	2 277			1 901
37.22	Récupération du textile	Nbre d'ouvriers	549	539	533	535
		Nbre d'employés	57	56	55	57
		Total	606	595	588	592
		Nbre d'heures (1)	72 552	47 507	52 151	74 229
		Salaires trimestriels (2)	2 083			1 733
37.23	Récupération des matières chimiques	Nbre d'ouvriers	631	632	630	624
		Nbre d'employés	206	208	210	211
		Total	837	840	840	835
		Nbre d'heures (1)	102 883	84 990	77 968	107 544
		Salaires trimestriels (2)	3 831			3 752
37.24	Recupération des matériaux de construction	Nbre d'ouvriers	170	170	171	170
		Nbre d'employés	32	32	33	33
		Total	202	202	204	203
		Nbre d'heures (1)	27 434	23 075	23 644	28 418
		Salaires trimestriels (2)	500			467

(1) Jusque décembre 1998 heures-ouvriers, à partir de janvier 1999 heures prestées par les travailleurs (employés et ouvriers).

(2) Salaires et traitements bruts des travailleurs en 1 000 € (uniquement pour les établissements occupant 20 personnes ou plus sauf pour la construction à partir de 1998).

NON-PRODCOM - Emploi, heures et Salaires

provisoires)

			2003	2004					Code
Octobre	Novembre	Décembre		Janvier	Février	Mars	Avril	NACE	
47	46	46	48	43	46	45	44	10.1A	
22	22	21	20	21	22	22	22		
69	68	67	68	64	68	67	66		
9 353	7 486	7 089	8 127	7 759	7 398	8 425	7 466		
1 868	1 858	1 859	1 904	1 846	1 831	1 824	1 828	15.1A	
274	276	275	278	271	268	268	267		
2 142	2 134	2 134	2 182	2 117	2 099	2 092	2 095		
288 540	243 225	261 294	267 831	269 758	251 206	286 407	259 557		
		11 930	40 490			9 491			
3 629	3 611	3 613	3 589	3 625	3 625	3 617	3 628	15.51	
1 940	1 945	1 943	1 931	1 964	1 970	1 985	1 978		
5 569	5 556	5 556	5 521	5 589	5 595	5 602	5 606		
749 019	619 537	638 445	675 039	717 833	678 356	772 464	697 524		
		45 246	156 719			40 087			
547	550	546	563					23.10	
70	72	72	68						
617	622	618	632						
80 672	73 288	72 255	78 262						
		5 714	20 899						
517	504	493	513	490	490	484		23.20	
1 496	1 503	1 495	1 478	1 496	1 494	1 500			
2 050	2 007	1 988	1 994	1 986	1 984	1 984			
300 165	266 573	275 461	274 998	293 570	266 706	315 813			
		35 741	131 036			35 093			
353	354	325	328	292	368	365	363	23.30	
885	886	884	880	882	883	883	879		
1 238	1 240	1 209	1 208	1 174	1 251	1 248	1 242		
177 798	149 195	136 034	151 733	160 375	162 648	177 231	163 511		
		13 353	48 657			11 737			
942	945	946	993	944	951	963	965	37.10	
227	225	230	230	229	227	226	218		
1 169	1 170	1 176	1 224	1 173	1 178	1 189	1 183		
169 899	137 798	134 850	156 680	158 307	154 436	177 253	159 486		
		6 836	24 070			5 848			
1 814	1 814	1 798	1 822	1 793	1 781	1 770	1 751	37.2	
409	412	417	405	432	433	432	436		
2 223	2 226	2 215	2 227	2 225	2 214	2 202	2 187		
306 840	249 355	246 227	272 695	291 409	275 359	310 966	279 109		
		10 025	35 074			8 899			
478	478	483	467	510	515	515	509	37.21	
108	107	110	104	110	111	108	109		
586	585	593	572	620	626	623	618		
87 019	68 942	75 134	75 507	82 350	77 408	87 460	79 302		
		2 577	8 735			2 447			
543	527	516	555	507	497	496	500	37.22	
57	59	59	56	67	67	64	67		
600	586	575	611	574	564	560	567		
74 925	64 125	57 327	69 265	70 086	64 072	73 638	64 923		
		2 229	8 052			1 797			
625	636	627	630	597	591	583	578	37.23	
211	212	214	211	220	219	222	223		
836	848	841	842	817	810	805	801		
115 151	92 146	91 060	101 968	110 549	106 721	118 588	108 007		
		4 712	16 340			4 155			
168	173	172	168	179	178	176	164	37.24	
33	34	34	32	35	36	38	37		
201	207	206	201	214	214	214	201		
29 745	24 142	22 706	25 954	28 424	27 158	31 280	26 877		
		506	1 947			500			

NON-PRODCOM - Emploi, heures et Salaires

Emploi, heures et salaires dans certaines branches d'activité (chiffres)

Code NACE	Description		2003			
			Juin	Juillet	Août	Septembre
41	Captage, épuration et distribution d'eau	Nbre d'ouvriers	3 731	3 732	3 727	3 725
		Nbre d'employés	3 479	3 474	3 439	3 445
		Total	7 210	7 206	7 166	7 170
		Nbre d'heures (1)	967 271	956 404	867 975	1 013 939
		Salaires trimestriels (2)	60 593			57 354
45	Construction	Nbre d'ouvriers	100 659	99 802	100 723	100 906
		Nbre d'employés	22 711	22 844	22 940	23 040
		Total	123 370	122 646	123 663	123 946
		Nbre d'heures (1)	16 033 104	8 930 890	13 359 454	17 248 017
		Salaires trimestriels (2)	711 162			602 235

(1) Jusqu'à décembre 1998 heures-ouvriers, à partir de janvier 1999 heures prestées par les travailleurs (employés et ouvriers).

(2) Salaires et traitements bruts des travailleurs en 1 000 € (uniquement pour les établissements occupant 20 personnes ou plus sauf pour la construction à partir de 1998).

NON-PRODCOM - Emploi, heures et Salaires

provisaires) - suite et fin

Octobre	Novembre	Décembre	2003	2004			Avril	Code
				Janvier	Février	Mars		NACE
3 727	3 721	3 713	3 731	3 712	3 706	3 692	3 704	41
3 467	3 452	3 448	3 463	3 452	3 434	3 434	3 413	
7 194	7 173	7 161	7 194	7 164	7 140	7 126	7 117	
1 071 875	922 704	915 220	974 021	984 949	952 493	1 066 335	940 455	
		62 517	238 105			59 941		
100 877	100 170	99 671	100 516	98 675	98 471	98 891		45
22 886	22 910	22 816	22 832	22 720	22 708	22 798		
123 763	123 080	122 487	123 349	121 395	121 179	121 689		
17 152 839	13 678 111	11 355 288	14 161 049	12 781 800	13 885 239	16 938 828		
		693 763	2 617 741	58		637 248		

NON-PRODCOM - Pétrole

Industrie des dérivés du pétrole: production des raffineries (en tonnes métriques)

	Mise en oeuvre de pétrole brut	Essences auto	Pétrole et carburéacteur type pétrole	Gas-oil	Fuel-oil résiduel	Gaz de pétrole	Bitumes	Essences spéciales et white-spirit
2002	2 794 783	481 274	178 818	1 038 642	633 622	111 618	36 140	10 439
2003	3 019 813	488 785	175 813	1 084 394	724 123	112 102	27 747	9 792
2003 Février	2 682 034	444 014	153 044	950 390	628 148	92 846	- 6 648	9 401
Mars	3 389 733	501 543	160 747	1 223 541	871 518	119 375	4 381	7 037
Avril	3 278 740	449 993	157 023	1 151 874	782 550	121 045	39 254	13 932
Mai	3 322 162	467 213	207 910	1 192 475	831 223	135 235	28 691	11 518
Juin	2 973 152	532 711	136 619	1 053 275	757 552	115 654	18 814	9 368
Juillet	3 205 563	524 000	173 538	1 124 813	852 416	128 667	38 976	11 977
Août	2 913 575	476 067	171 622	1 009 555	680 537	123 277	64 800	9 270
Septembre	2 761 051	465 281	149 948	972 963	584 362	98 001	64 936	13 273
Octobre	2 906 695	535 450	212 543	1 081 570	673 380	93 376	30 720	13 720
Novembre	2 820 008	461 119	186 392	1 023 556	581 182	90 086	13 093	7 234
Décembre	2 996 709	502 000	198 054	1 126 054	743 116	118 318	57 999	2 947
2004 Janvier	2 987 432	490 020	183 924	1 141 291	693 630	97 747	11 707	8 780
Février	2 848 740	476 581	198 556	1 043 250	629 863	84 823	33 943	6 126

Industrie des dérivés du pétrole: livraisons à la consommation intérieure (en tonnes métriques)

	Essences auto	Essences avion et carburéacteur type essence	Pétrole et carburéacteur type pétrole	Gas-oil	Fuel-oil résiduel	Lubrifiants	Gaz de pétrole	Paraffines	Bitumes	Essences spéciales et white-spirit
2002	173 883	206	112 799	885 932	78 086	7 274	42 078	1 794	24 611	2 480
2003	175 411	196	135 396	944 717	175 711	6 747	34 846	1 339	26 140	2 149
2003 Février	159 154	186	107 499	1 149 539	111 201	8 393	30 875	1 622	14 792	1 784
Mars	181 333	228	119 702	861 814	154 770	6 093	40 155	1 384	33 448	2 326
Avril	185 028	232	166 413	800 903	162 374	6 926	41 394	1 592	27 570	3 251
Mai	177 535	193	141 679	841 650	209 832	5 919	44 004	1 194	26 589	2 647
Juin	176 218	219	120 874	803 185	110 610	8 499	42 851	1 150	37 152	1 817
Juillet	187 867	321	155 020	939 073	113 731	5 547	42 251	1 142	19 648	2 933
Août	161 583	231	129 269	687 878	145 436	3 985	39 341	974	29 380	2 715
Septembre	141 107	241	108 215	853 695	233 715	7 661	33 649	1 508	43 791	1 980
Octobre	173 593	155	132 404	1 042 105	236 430	10 345	23 607	1 099	32 596	2 001
Novembre	151 071	120	167 006	902 407	322 854	5 521	19 218	1 458	20 391	743
Décembre	242 792	111	122 218	1 287 950	142 588	4 972	32 746	1 413	19 279	1 611
2004 Janvier	158 104	34	97 795	1 223 752	203 612	7 187	27 727	1 468	11 410	1 456
Février	127 138	186	117 335	1 037 931	222 847	3 763	20 830	1 681	13 484	1 686

Industrie des dérivés du pétrole : emploi et heures

	Emploi dans les raffineries			Emploi dans les autres services		
	Employés	Ouvriers	Nbre d'heures	Employés	Ouvriers	Nbre d'heures
2002	1 460	520	276 947	2 450	688	464 032
2003	1 478	513	274 998	2 635	646	481 632
2003 Février	1 460	514	268 176	2 714	643	483 994
Mars	1 467	514	278 254	2 651	645	488 345
Avril	1 465	512	273 237	2 657	652	501 136
Mai	1 473	518	277 292	2 642	651	479 914
Juin	1 471	517	267 954	2 635	638	473 072
Juillet	1 472	520	265 061	2 637	648	475 435
Août	1 491	521	243 396	2 624	641	437 049
Septembre	1 492	517	280 400	2 609	651	489 717
Octobre	1 496	517	300 165	2 595	645	505 484
Novembre	1 503	504	266 573	2 595	645	450 140
Décembre	1 495	493	275 461	2 575	645	477 448
2004 Janvier	1 496	490	293 570	2 835	645	508 429
Février	1 494	490	266 706	2 821	647	500 491

NON-PRODCOM - Distribution d'eau

Distribution d'eau en volume et nombre de raccords

	Volume d'eau souterraine capté	Volume d'eau de surface traité en vue de la distribution	Volume d'eau reçu d'autres sociétés	Total	Volume d'eau cédé à d'autres sociétés	Pertes	Volume d'eau disponible pour la distribution	Nombre de raccords en service
	1 000 m ³	1 000 m ³	1 000 m ³	1 000 m ³	1 000 m ³	1 000 m ³	1 000 m ³	x 1000
1993	41 771	18 514	15 740	76 025	12 965	7 635	55 425	3 311
1994	42 066	17 808	15 217	75 091	12 257	7 898	54 935	3 205
1995	42 663	17 884	15 446	75 993	12 379	8 327	55 287	3 409
1996	40 568	19 328	18 886	78 783	12 679	7 520	58 584	3 547
1997	40 978	22 307	25 504	88 789	15 920	7 497	65 371	3 868
1998	40 285	21 595	24 635	86 515	19 476	7 242	59 797	3 971
1999	41 175	20 923	24 376	86 473	18 965	7 383	60 125	3 991
2000	41 456	20 623	24 196	86 275	18 815	7 278	60 182	4 034
2001	41 866	20 506	22 095	84 467	16 271	7 519	60 676	4 086
2002	40 367	20 680	20 633	81 679	14 743	7 321	59 615	4 123
2003	42 061	20 835	21 197	84 093	15 035	7 532	61 526	4 154
2002 Janvier	42 087	21 504	22 199	85 790	15 325	7 822	62 643	4 112
Février	38 033	19 337	18 876	76 247	13 461	7 587	55 199	4 113
Mars	40 595	20 877	20 183	81 655	14 600	7 643	59 412	4 114
Avril	39 467	20 683	20 483	80 633	14 467	7 284	58 883	4 115
Mai	43 084	21 498	21 808	86 391	15 630	7 081	63 680	4 116
Juin	40 502	17 784	21 116	79 401	15 234	7 298	56 869	4 106
Juillet	38 960	21 059	19 641	79 660	14 306	6 724	58 630	4 129
Août	39 817	21 008	20 485	81 309	14 589	7 082	59 639	4 130
Septembre	41 554	21 642	21 081	84 277	15 062	7 665	61 550	4 133
Octobre	42 603	21 717	21 017	85 336	15 479	7 320	62 537	4 132
Novembre	38 476	19 676	20 138	78 290	13 915	6 224	58 151	4 136
Décembre	39 222	21 370	20 569	81 161	14 846	8 126	58 189	4 141
2003 Janvier	43 081	21 695	21 806	86 582	15 311	7 976	63 295	4 142
Février	38 428	19 911	20 286	78 625	13 542	7 271	57 812	4 143
Mars	40 898	22 358	20 333	83 589	14 643	8 006	60 940	4 147
Avril	42 583	21 885	21 152	85 620	15 188	7 511	62 922	4 148
Mai	40 776	21 066	20 451	82 292	14 034	7 591	60 668	4 151
Juin	42 434	22 095	20 813	85 342	14 788	8 200	62 354	4 155
Juillet	42 759	21 978	22 229	86 966	16 006	7 933	63 026	4 156
Août	44 196	21 507	22 280	87 984	16 783	8 442	62 758	4 158
Septembre	44 395	16 750	18 970	80 114	13 719	4 798	61 597	4 156
Octobre	45 229	20 575	21 568	87 371	16 336	7 530	63 505	4 158
Novembre	39 874	19 516	22 056	81 447	14 794	8 097	58 555	4 159
Décembre	40 084	20 688	22 417	83 189	15 278	7 034	60 877	4 176
2004 Janvier	42 362	21 327	20 893	84 582	14 579	7 585	62 418	4 153
Février	37 485	20 182	18 598	76 265	13 539	6 878	55 848	4 155
Mars	40 852	21 149	21 110	83 112	14 133	8 233	60 746	4 159
Avril	42 528	21 115	21 299	84 942	15 303	7 572	62 067	4 160

Services, Commerce et transport

Horeca

Tourisme – communiqué de presse

Tourisme en 2003 : les Belges partent davantage en vacances mais le secteur touristique en Belgique connaît une année assez similaire à la précédente.

Le comportement des Belges

En 2003, les Belges ont davantage bougé, c'est ce que révèle l'enquête sur les habitudes de voyage des habitants, organisée chaque année par l'INS. Environ 6.000 ménages participent actuellement à l'enquête 2004.

Comparé à l'année 2002, le nombre de voyages de vacances s'est accru, aussi bien ceux de courte durée (+ 10%) que ceux de longue durée (+13,7%).

Les destinations principales restent assez stables, mais d'autres émergent telles l'Égypte (108.000 voyages soit +107%) ou la Tunisie (113.000 voyages soit +61%).

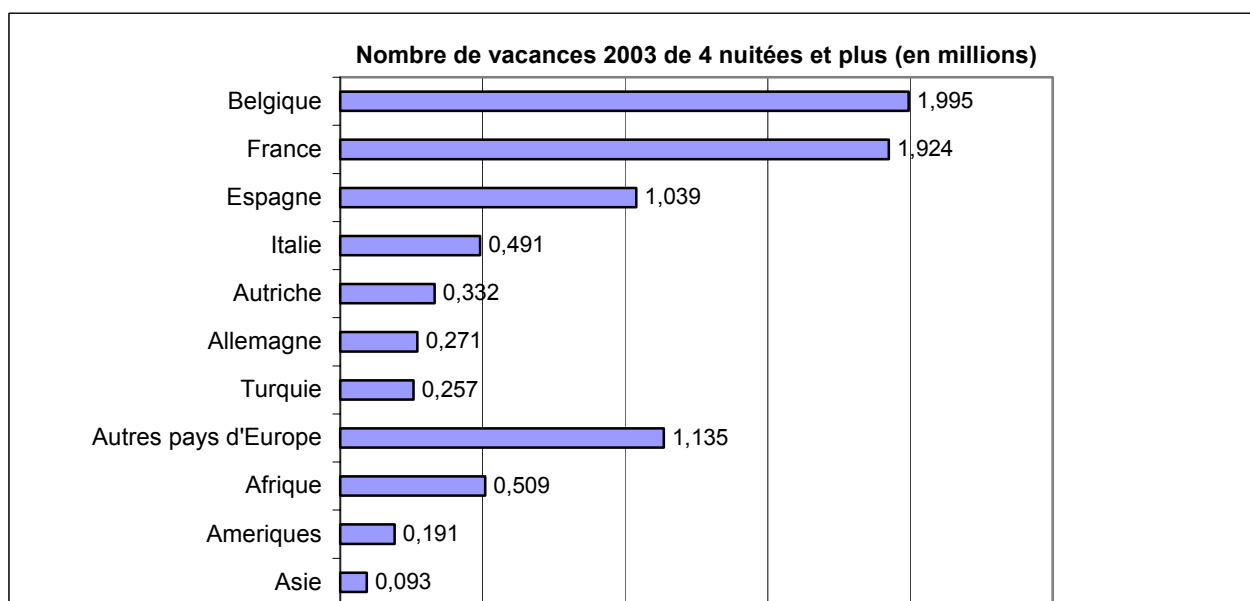

Les logements touristiques en Belgique

En 2003, l'INS a recensé 29,01 millions de nuitées et 11,07 millions d'arrivées dans les établissements d'hébergement (hôtels, campings, villages de vacances et formes d'hébergement pour catégories spécifiques). Analysé selon le pays d'origine des voyageurs, le nombre de nuitées relevant du tourisme intérieur baisse légèrement (-0,7 %) comparé aux chiffres de 2002 ; le nombre de nuitées attribuable à des touristes étrangers reste, quant à lui, plutôt stable (différence en dessous des $\pm 0,5\%$).

Le nombre de nuitées pour nos marchés traditionnels, les Belges eux-mêmes, les Néerlandais, les Britanniques, les Allemands et les Français reste stable dans l'ensemble. Les nuitées des Néerlandais (+4,5%) et celles des Français (+5%) progressent, celles des Britanniques et des Allemands diminuent (-5%) et celles des Belges se tassent légèrement.

En ce qui concerne la durée moyenne de séjour, les habitudes sont différentes :

Le Belge et le Néerlandais séjournent pendant une durée moyenne de 3 nuitées, ce qui est beaucoup comparé aux autres. Les Allemands ont un comportement assez proche avec une moyenne de 2,7 nuitées, alors que les Français et les Britanniques ne passent que 2 nuitées par séjour.

Tourisme – communiqué de presse

Top-10 des nuitées

<u>Pays de provenance</u>	<u>Total des nuitées en millions</u>	<u>Nuitées 2002/2003</u>
Belgique	13,089	99,3
Pays-Bas	5,246	104,5
Royaume-Uni	2,509	94,9
Allemagne	2,119	95,1
France	1,786	104,9
Etats-Unis	0,606	91,2
Italie	0,489	110,2
Espagne	0,417	102,3
Japon	0,221	75,2
Grand-Duché de Luxembourg	0,185	104,9

Un nouvel arrivant apparaît dans le top 10 des arrivées par pays de provenance (graphique : La Chine)
La durée moyenne de séjour des Chinois se limite cependant à 1,3 nuitées.

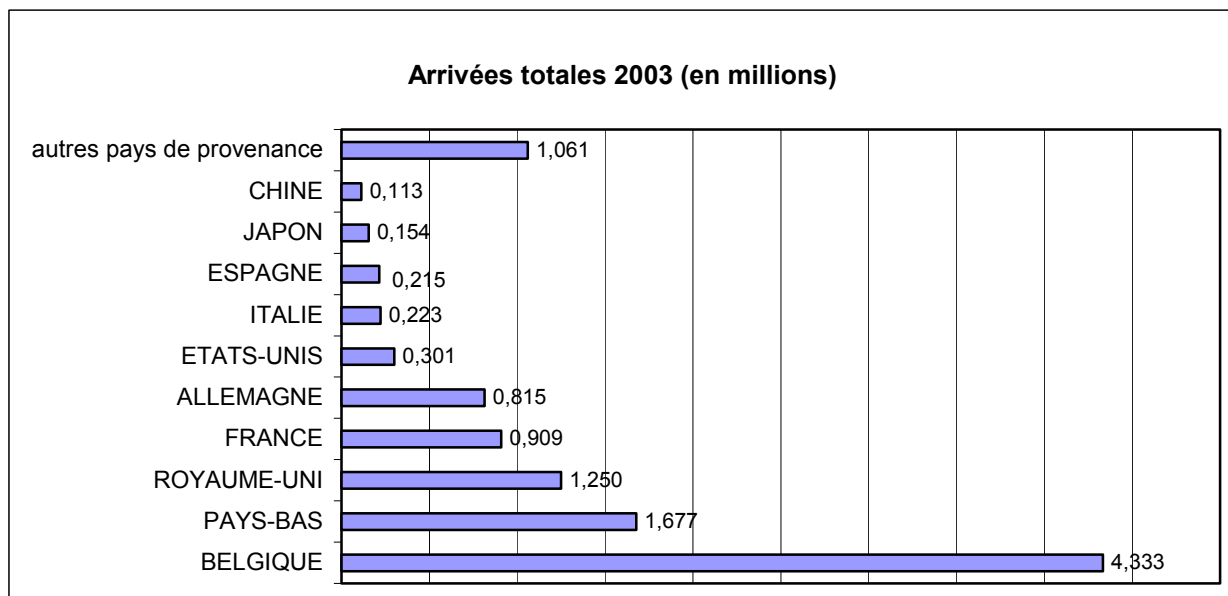

Mis en ligne, les tableaux détaillés « Tourisme 2003 » peuvent être gratuitement téléchargés. Si vous souhaitez davantage d'information, contactez-nous en appelant le +32 [0]2.548.63.15 ou par e-mail toer@mineco.fgov.be

Services, commerce et transport

Transport

Transport

Évolution de l'activité de l'aérodrome Bruxelles National (1)

	Nombre de vols		Nombre de passagers		Marchandises (2) (3) (tonnes)	
	au départ	à l'arrivée	au départ	à l'arrivée	au départ	à l'arrivée
1998	138 565	138 457	9 308 198	9 173 699	303 971	281 621
1999	145 944	145 637	10 052 252	9 972 780
2000	152 552	152 428	10 867 076	10 771 389	332 590	290 775
2001	143 403	143 373	9 895 186	9 785 629	305 323	254 675
2002	118 782	118 814	7 308 884	7 101 671	275 848	235 577
2003	115 662	115 710	7 690 239	7 504 965	301 611	278 125

2003

janvier	9 047	9 035	450 857	465 552	21 979	20 622
février	8 580	8 574	478 630	450 402	23 050	22 127
mars	9 582	9 571	550 813	560 249	26 259	25 490
avril	9 563	9 515	663 839	609 463	24 599	24 454
mai	9 923	9 957	673 510	648 197	23 969	22 724
juin	10 079	10 007	741 264	700 829	24 422	22 095
juillet	10 617	10 544	893 492	756 188	25 055	21 016
août	10 100	10 186	762 930	856 487	22 484	19 599
septembre	10 241	10 270	731 339	754 872	24 220	22 360
octobre	10 260	10 276	693 048	681 712	27 520	24 959
novembre	9 155	9 230	525 931	549 600	30 699	26 903
décembre	8 515	8 545	524 586	471 414	27 353	25 776

2004

janvier	8 793	8 801	452 122	469 008	23 535	22 933
février	8 757	8 720	506 410	481 601	25 968	23 697
mars	9 655	9 660	571 570	560 685	29 822	27 302
avril	9 620	9 585	689 821	640 745	27 246	25 236
mai	10 187	10 187	721 584	694 959	28 028	26 026
juin						
juillet						
août						
septembre						
octobre						
novembre						
décembre						

(1) Trafic commercial seulement.

(2) Seulement le fret.

(3) Pour 2002 et 2003 le fret + courrier.

Domaines statistiques

- Généralités
- Territoire et environnement
- Population
- Société
- Économie et finances
- Agriculture et activités assimilées
- Industrie
- Services, commerce et transports

Direction générale Statistique et Information économique
INS • INSTITUT NATIONAL DE STATISTIQUE
B-1000 Bruxelles
tél. 02/548.63.65 - 02/548.63.66
fax 02/548.63.67

<http://statbel.fgov.be>
info@statbel.mineco.fgov.be

5 €*
ISSN 0771 - 0364

I. TERRITOIRE ET ENVIRONNEMENT

Environnement

Etat des forêts - 2002	4
------------------------------	---

II. ECONOMIE ET FINANCES

Indicateurs conjoncturels

Calendrier de diffusion des indicateurs de l'INS	9
Indices des prix à la production (base 2000 = 100) - Mai 2004	10
Indices du chiffre d'affaires (PRODCOM) - Avril 2004	12
Indices des permis de bâtir - Avril 2004	14
Indices du chiffre d'affaires et des investissements selon les déclarations à la T.V.A. (base 2000 = 100) - Avril 2004.....	16

Marché de l'argent et des capitaux

Statistique du crédit à la consommation - 2003.....	22
---	----

III. INDUSTRIE ET CONSTRUCTION

Industrie

Statistique mensuelle de la production industrielle (PRODCOM) - Avril 2004.....	27
---	----

Construction

Industrie de la construction - Avril 2004	48
---	----

IV. SERVICES, COMMERCE ET TRANSPORT

Commerce intérieur

Chiffres d'affaires des grandes entreprises de distribution (base 1995 = 100) - Mars 2004	54
---	----

Horeca

Statistique du tourisme et de l'hôtellerie Nombre d'arrivées et de nuitées - Mars 2004 (chiffres estimés)	59
--	----

Transport

Activité des ports maritimes - Octobre 2003	62
SNCB - Trafic commercial de marchandises - Avril 2004	67

Vous pouvez trouver dans cette publication les statistiques **les plus récentes** dans les domaines suivants : Environnement, population, société, économie et finances, agriculture et activités assimilées, industrie, services, commerce et transports.

De plus notre site :: <http://statbel.fgov.be> présente une sélection de statistiques mises à jour quotidiennement.

Les publications peuvent être commandées en effectuant un versement au C.C.P. n° 679-2005886-23 de l'Institut national de statistique à Bruxelles

Pour plus de renseignements :
Statistique et Information économique
Rue de Louvain, 44 - 1000 Bruxelles
Tél. : 02/548.63.65 - Fax : 02/548.63.67

LIEGE

Bd de la Sauvenière, 73-75 - 4000 Liège
Tél. : 04/223.84.10
Fax : 04/222.49.94

GAND

Coupure Rechts, 620 - 9000 Gand
Tél.:09/267.27.27/30/31
Fax : 09/267.27.29

CHARLEROI

Bd Audent 14/5 - 6000 Charleroi
Tél. : 071/27.44.14
Fax : 071/27.44.19

ANVERS

Italiëlei 124, Bus 85 - 2000 Anvers
Tél. : 03/229.07.07
Fax : 03/233.28.30

SIGNES CONVENTIONNELS

Les renseignements ne sont pas disponibles	..
0 ou inférieur à la moitié de l'unité utilisée	-
Chiffres provisoires	(*)
La virgule est employée pour séparer les unités des décimales	

Editeur responsable : Hans D'Hondt.

Droits d'auteurs réservés

La reproduction du contenu de cette publication, qu'elle soit intégrale ou partielle, dans la forme originale ou remaniée, est interdite sauf autorisation écrite de la Direction générale Statistique et Information économique.

L'utilisation du contenu de cette publication, à titre explicatif ou justificatif, dans un article, un compte rendu ou un livre, est autorisée, moyennant indication claire et précise de la source.

Territoire et environnement

Environnement

État des forêts

Pourcentage d'arbres défoliés en Belgique en 2002

Classe	% de défoliation	Degré	% d'arbres défoliés
0	jusqu'à 10%	nul	38,7
1	>10 à 25%	léger	43,5
2	>25 à 60%	modéré	16,1
3	>60 à <100%	fort	
4	100%	arbre mort	
3 + 4			1,7
2 + 3 + 4			17,8

Belgique 2002 - Pourcentage d'arbres défoliés par classe de défoliation

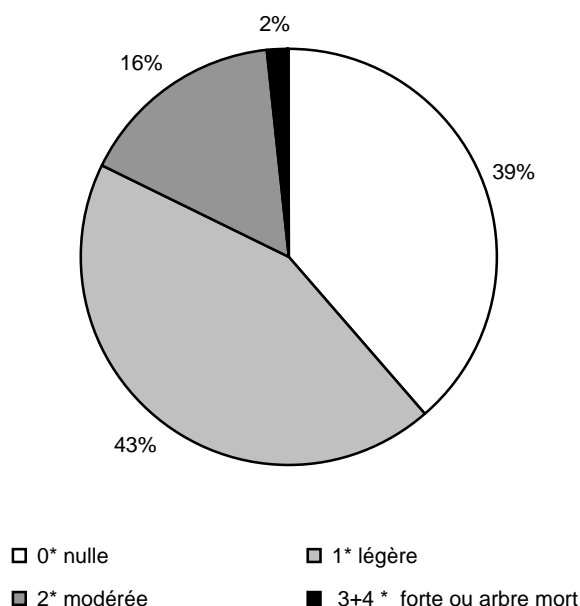

État des forêts en 2002 (toutes essences confondues) : en comparaison avec les pays limitrophes

	Nombre d'arbres échantillonnés	% d'arbres défoliés		
		0* nulle	1* légère	2+3+4
Belgique	3 079	42,3	44,5	17,8
Pays limitrophes				
Allemagne	13 534	35,1	43,5	21,4
France	10 355	40,1	38,0	21,9
Luxembourg	-	-	-	-
Pays-Bas	231	57,1	21,2	21,7
Royaume -Uni	8 532	27,3	45,4	27,3

État des forêts

Évolution de la défoliation en Belgique et dans les pays voisins (%)*

	1990	1995	1996	1997	1998	1999	2000	2001	2002
Belgique	16,2	24,5	21,2	17,4	17,0	17,7	19,0	17,9	17,8
Allemagne	15,9	22,1	20,3	19,8	21,0	21,7	23	21,9	
France	7,3	12,5	17,8	25,2	23,3	19,7	18,3	20,3	
Luxembourg	-	38,3	37,5	29,9	25,3	-	23,4		-
Pays-Bas	17,8	32,0	34,1	34,6	31,0	-	21,8	19,9	-
Royaume - Uni	39,0	13,6	14,3	19,0	21,1	21,4	21,6	21,1	

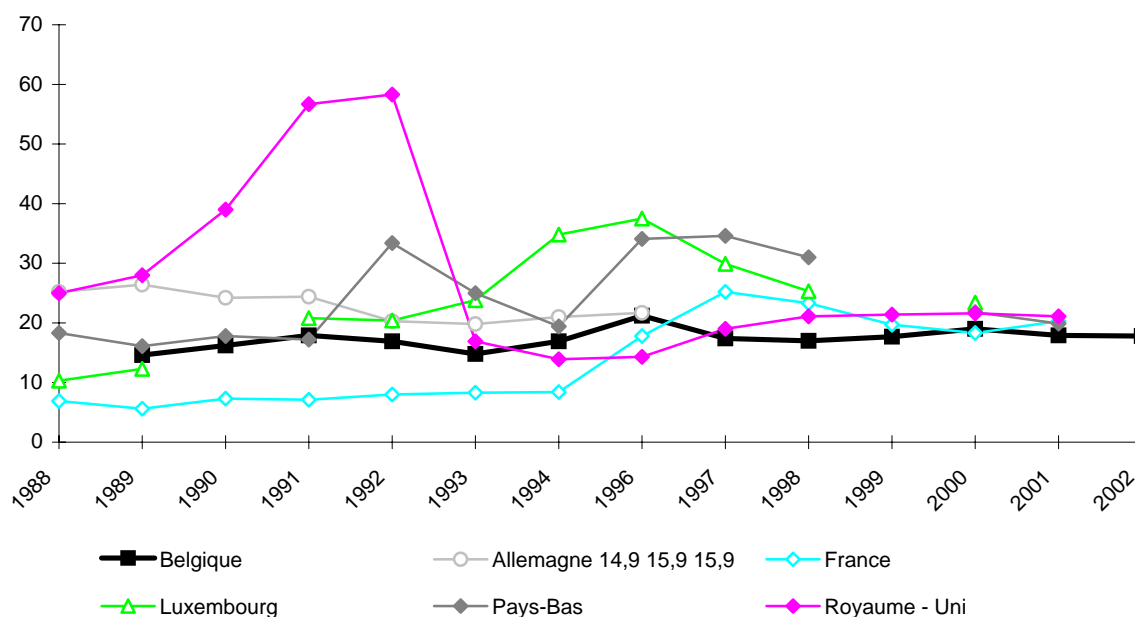

Belgique: évolution de la défoliation par essence (%)*

	1990	1995	1996	1997	1998	1999	2000	2001	2002
conifères	23,6	21,0	25,8	19,2	13,5	15,5	19,5	17,5	
feuillus	10,0	26,6	18,5	16,1	19,2	19,1	18,8	18,3	

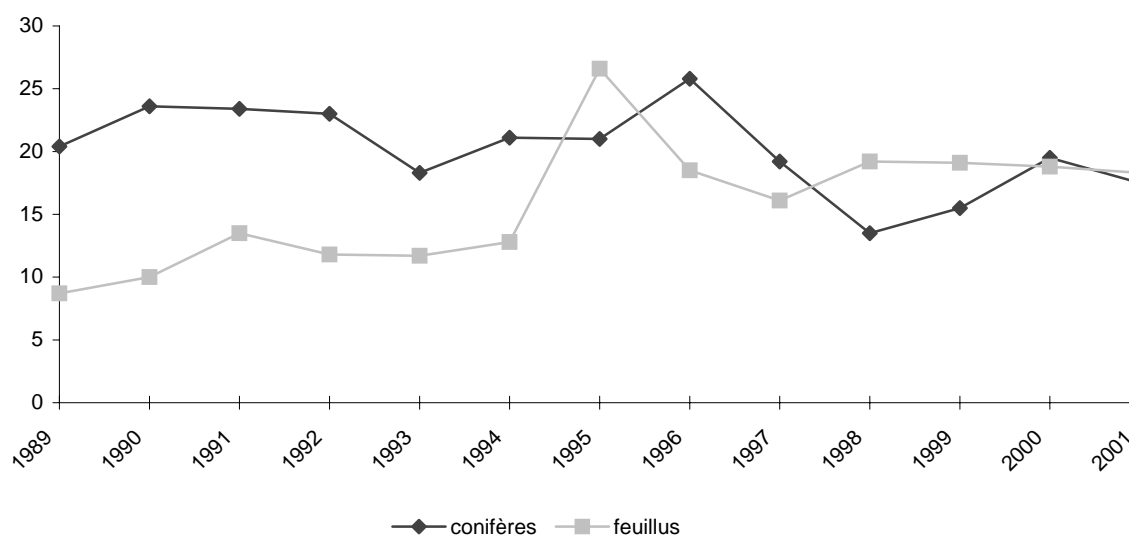

* défoliation modérée à totale: classes 2+3+4

Source : CEE-NU et Commission européenne (DG VI - élaboré par BFH)

Economie et finances
Indicateurs conjoncturels

Calendrier de diffusion des indicateurs de l'INS

Les indices sont disponibles le jour indiqué à 0 heure sur notre site <http://statbel.fgov.be>

Disponible le	Indicateur	Période de référence	Périodicité
JUIN 2004			
29	Indices des prix à la consommation(*)	juin 2004	mensuel
JUILLET 2004			
1	Statistique du tourisme et de l'hôtellerie	janvier 2004	mensuel
1	Indices des salariés	avril 2004	mensuel
1	Indices des heures travaillées	avril 2004	mensuel
15	Indices de la production	mai 2004	mensuel
15	Indices des entrées des commandes	mai 2004	mensuel
15	Faillites	juin 2004	mensuel
15	Statistique du tourisme et de l'hôtellerie	février 2004	mensuel
22	Permis de bâtir	mai 2004	mensuel
22	Indices du chiffre d'affaires (PRODCOM)	mai 2004	mensuel
22	Indices des prix à la production	juin 2004	mensuel
29	Indices des prix à la consommation(*)	juillet 2004	mensuel
29	Indices du chiffre d'affaires (TVA)	mai 2004	mensuel
29	Indices des investissements (TVA)	mai 2004	mensuel
29	Indices du commerce de détail	avril 2004	mensuel
AOÛT 2004			
5	Indices des salariés	mai 2004	mensuel
5	Indices des heures travaillées	mai 2004	mensuel
12	Faillites	juillet 2004	mensuel
12	Indices de la production	juin 2004	mensuel
19	Indices des prix à la production	juillet 2004	mensuel
19	Indices des entrées des commandes	juin 2004	mensuel
26	Permis de bâtir	mai 2004	mensuel
26	Indices du chiffre d'affaires (PRODCOM)	juin 2004	mensuel
26	Indices du chiffre d'affaires (TVA)	juin 2004	mensuel
26	Indices des investissements (TVA)	juin 2004	mensuel
26	Indices du commerce de détail	juin 2004	mensuel

(*)Disponibles à 12h00, après la réunion de la Commission de l'Indice.

Ce calendrier peut être également envoyé séparément, sur demande

(Tel. 02/548.68.63 - 63.66 - Fax. 02/548.63.67)

Indicateurs conjoncturels – Communiqué de presse

Mai 2004: Indice des prix à la production + 0,7%

En mai 2004, par rapport au mois précédent, **l'indice des prix à la production de l'industrie à l'exclusion de la construction** a augmenté de 0,7%. Une ventilation de ce chiffre entre l'énergie et les autres secteurs, donne une augmentation de 2,1% pour l'énergie et une augmentation de 0,6% pour l'industrie à l'exclusion de l'énergie. Une subdivision plus poussée de l'industrie à l'exclusion de l'énergie, montre +0,9% pour les biens intermédiaires, à l'exclusion de l'énergie, +0,2% pour les biens d'investissement, +0,1% pour les biens de consommation non durables et +0,1% pour les biens de consommation durables.

L'accroissement mensuelle peut également être exprimé sur base annuelle; celui-ci présente un **taux d'inflation** de 8,4%.

En subdivisant l'indice général des indices des prix à la production selon la destination, on constate une augmentation de 0,6% au marché intérieur et un accroissement de 0,6% aux marchés extérieurs.

Par rapport à mai de l'année précédente, l'indice des prix à la production de l'industrie à l'exclusion de la construction a augmenté de 3,9%. L'indice des prix à la production pour le marché intérieur a augmenté de 3,6%, pour les marchés extérieurs il y avait une augmentation de 3,2%.

Prochain communiqué de presse : **22/07/2004**

*
* *

Reproduction autorisée moyennant indication de la source.

Plus d'informations sur la conjoncture !

⇒ pour une vue globale de la conjoncture en Belgique et en Europe, consultez le portail conjoncturel de l'INS (en 4 langues) :

<http://statbel.fgov.be/indicators>

⇒ Tous les renseignements méthodologiques peuvent être obtenus l'Unité Conjoncture.

⇒ Outre les indices des prix à la production, nous calculons beaucoup d'autres indicateurs : indices des heures travaillées, nouvelles commandes, masse salariale, nombre d'employés, coût de matériaux, prix à la production, permis de bâtir, chiffre d'affaires,

Indicateurs conjoncturels – Communiqué de presse

Prix à la production

Indices bruts (2000=100)
Ensemble de l'industrie, à l'exclusion de la construction
Evolution des prix de la production écoulée

Marché global													
	Jan	Fév	Mars	Avril	Mai	Juin	Juil	Août	Sept	Oct	Nov	Déc	Année
2002	99,9	99,9	100,0	100,8	100,8	101,0	100,9	101,0	101,3	101,4	101,1	101,3	100,8
2003	100,0	100,3	100,8	101,0	100,4	100,2	99,6	99,6	99,9	100,4	100,8	100,9	100,3
2004	101,9	102,7	103,1	103,6	104,3								
Marché intérieur													
	Jan	Fév	Mars	Avril	Mai	Juin	Juil	Août	Sept	Oct	Nov	Déc	Année
2002	101,5	101,5	101,5	102,1	102,1	102,2	102,4	102,5	102,6	102,8	102,8	103,1	102,2
2003	102,5	102,9	103,6	104,0	103,5	103,1	102,4	102,2	102,4	102,6	102,8	102,8	102,9
2004	103,6	104,7	105,5	106,6	107,2								
Marché extérieur													
	Jan	Fév	Mars	Avril	Mai	Juin	Juil	Août	Sept	Oct	Nov	Déc	Année
2002	98,7	98,8	98,9	99,7	99,8	100,2	99,8	100,0	100,1	99,9	99,6	99,6	99,6
2003	98,1	98,3	98,6	98,8	98,3	98,2	97,8	97,8	98,1	98,7	99,2	99,4	98,4
2004	100,3	100,7	100,6	100,9	101,4								

Indices bruts (2000=100)
Ensemble de l'industrie, à l'exclusion de la construction

Marché global
—
Marché intérieur
◆◆
Marché extérieur
●●

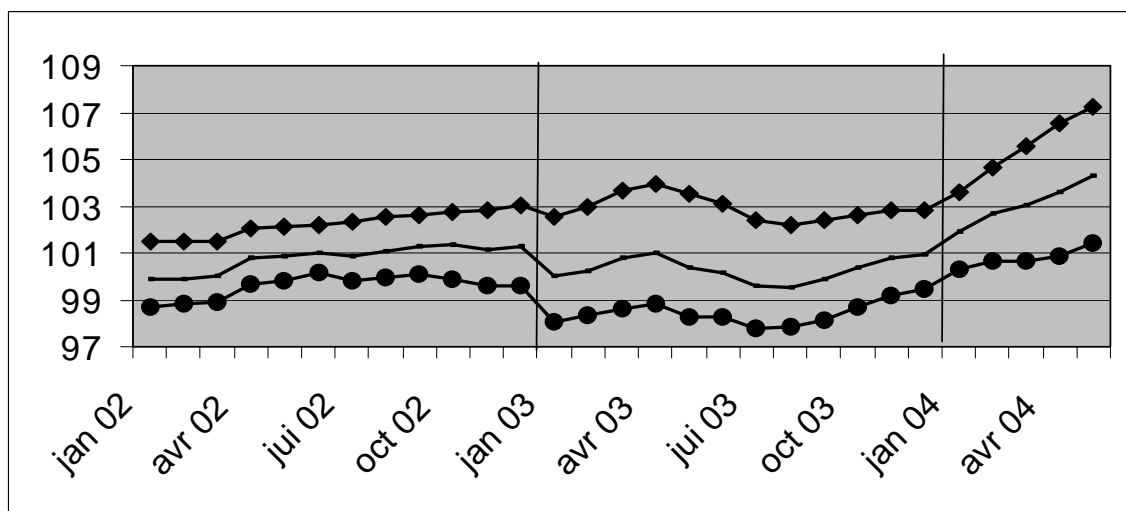

Indices bruts

- ↗↗ > 1%
- ↗ 0.2% à 1%
- -0.2% à 0.2%
- ↘ -1% à -0.2%
- ↘↘ < -1%

Comparaison des trois derniers mois avec les trois mois précédents

Branches d'activité / Grands regroupements industriels	Global	Inter.	Exter.
Ensemble de l'industrie, à l'exclusion de la construction	↗↗	↗↗	↗
Energie.	↗↗	↗↗	↗↗
Ensemble de l'industrie, à l'exclusion de l'énergie	↗↗	↗↗	↗↗
Biens intermédiaires	↗↗	↗↗	↗↗
Biens d'investissement	↗↗	↗↗	↘
Biens de consommation durables	→	↗	↘
Biens de consommation non-durables	↗↗	↗↗	↗
Industries extractives	→	→	→
Industries agricoles et alimentaires	↗	↗	↗
Textile, habillement, cuir et chaussure	↘	↗	↘↘
Papier et carton; édition et imprimerie	→	↘	↗
Industrie chimique, du caoutchouc et des plastiques	↗↗	↗↗	↗
Fabrications métalliques	↗↗	↗↗	↘
Cokéfaction, raffinage et industries nucléaires	↗↗	↗↗	↗↗
Produits minéraux non métalliques	↗↗	↗	↗↗
Métallurgie	↗↗	↗↗	↗↗
Meubles	→	↗	↘
Électricité	↗↗	↗↗	↗↗

Indicateurs conjoncturels – Communiqué de presse

Avril 2004* : chiffre d'affaires industries extractives et manufacturières + 1,7%

Production : retour à la hausse

Comparé aux trois mois précédents, l'indice désaisonnalisé du **chiffre d'affaires** des industries extractives et manufacturières (sur base de l'enquête Prodcum) pour la Belgique des trois derniers mois a augmenté de 1,7%.

La **tendance** des trois derniers mois comparés aux trois mois précédents montre une hausse (+1,9%) pour le Royaume. Au niveau régional, le chiffre d'affaires de la Flandre a augmenté de 3,0%, en Wallonie on constate une diminution de 2,9%**.

Une répartition selon le type de produits donne +4,1% pour les biens intermédiaires, -0,7% pour les biens d'investissement, +2,8% pour les biens de consommation durables et -0,4% pour les biens de consommation non durables.

Prochain communiqué de presse : **29/07/2004**

*

* *

Reproduction autorisée moyennant indication de la source.

Sur la page suivante, vous trouverez les tableaux et graphiques annexes.

Plus d'informations sur la conjoncture !

⇒ pour une vue globale de la conjoncture en Belgique et en Europe, consultez le portail conjoncturel de l'INS (en 4 langues) :

<http://statbel.fgov.be/indicators>

⇒ Tous les renseignements méthodologiques peuvent être obtenus auprès l'Unité Conjoncture.

⇒ Il est possible d'obtenir des données sur le chiffre d'affaires plus détaillées (par sous-secteur, par région) ou traitées de façon plus approfondie (par ex : désaisonnalisées), soit ponctuellement soit en s'abonnant.

⇒ En plus des indices du chiffre d'affaires, nous calculons beaucoup d'autres indicateurs : indices des heures travaillées, nouvelles commandes, masse salariale, nombre d'employés, production, prix à la production, coût de matériaux, permit de bâtir, ...

**(hausse en % au cours des trois derniers mois, jusqu'à avril 2004 compris, par rapport au trimestre précédent, valeurs corrigées des variations saisonnières)*

***les programmes de désaisonnalisation et calcul de tendance considèrent chaque série en soi ; de ce fait, il est possible que l'addition des résultats partiels (des régions ou des types de produits) ne correspondent pas avec les résultats globaux.*

Indicateurs conjoncturels – Communiqué de presse

Chiffre d'affaires

Indices bruts (2000=100)
Valeur des biens et services vendus



Indices par jour ouvrable

Compte tenu de la durée et de la composition inégales des mois

Indices désaisonnalisés
Après élimination des variations saisonnières



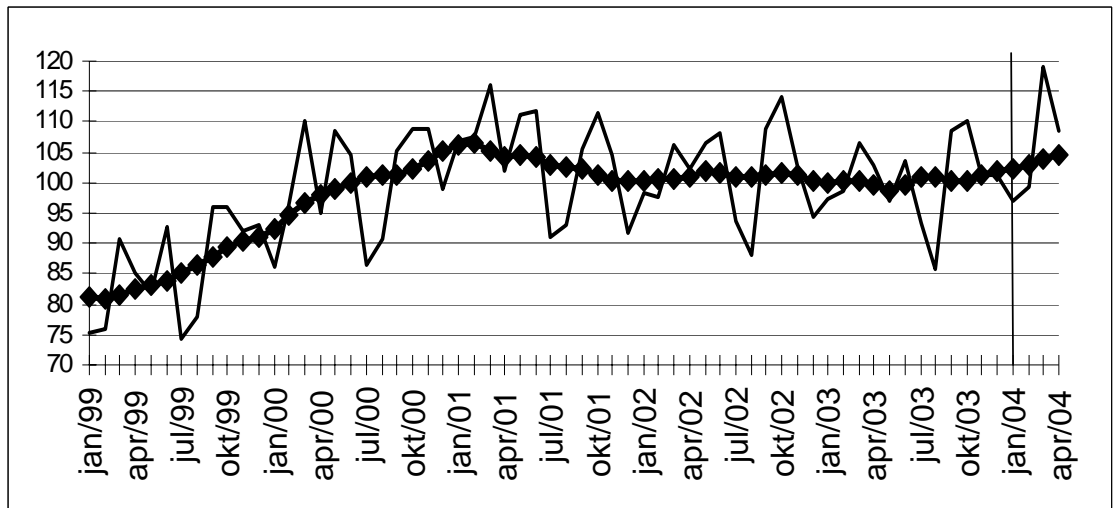

	Jan	Fév	Mars	Avril	Mai	Jun	Jul	Août	Sept	Oct	Nov	Déc	Année
Industries extractives et manufacturières													
Indices bruts													
2002	98,3	97,7	106,3	102,3	106,6	108,1	93,8	88,2	108,9	114,2	102,5	94,2	101,7
2003	97,4	98,5	106,5	102,9	97,1	103,7	93,4	85,8	108,6	110,2	101,2	101,2	100,5
2004	96,9	99,4	118,9	108,7									
Indices par jour ouvrable													
2002	97,3	96,7	105,3	101,3	105,7	107,1	92,8	87,3	107,9	113,1	101,6	93,2	100,8
2003	96,4	97,5	105,6	101,9	96,1	102,7	92,4	84,9	107,5	109,2	100,3	100,2	99,6
2004	96,0	98,4	117,9	107,7									
Indices désaisonnalisés													
2002	101,2	100,9	101,6	100,5	103,9	102,1	101,5	101,4	102,5	101,8	102,9	100,0	101,7
2003	100,5	101,4	100,7	101,1	98,2	100,0	102,5	101,3	100,7	100,4	102,4	102,9	101,0
2004	102,9	103,2	105,1	105,2									

Tendance
Industries extractives et manufacturières; après élimination des variations saisonnières et accidentelles

Indices bruts: 
Tendance: 



Evolution de la tendance
Comparaison des trois derniers mois avec les trois mois précédents

 > 2.5%
 0.5% à 2.5%
 -0.5% à 0.5%
 -2.5% à -0.5%
 < -2.5%

Branches d'activité / Grands regroupements industriels	Belgique	Flandre	Wallonie	Bruxelles
Industries extractives et manufacturières	↗	↗↗	↘↘	↗
Biens intermédiaires Industrie	↗↗	↗↗	→	↗↗
Biens d'investissement	↘	↘↘	↗↗	↘↘
Biens de consommation durables	↗↗	↗	↗↗	
Biens de consommation non-durables	→	↗	↗	↘↘
Industries extractives	↗	↗↗	↗	
Industries agricoles et alimentaires	↗	↗	↘↘	↘
Papier et carton; édition et imprimerie	↗	↗	→	→
Industrie chimique, du caoutchouc et des plastiques	→	↗↗	↘↘	↘↘
Fabrications métalliques	↗	↗	↗	→
Cokéfaction, raffinage et industries nucléaires	→	↘	↘	
Produits minéraux non métalliques	↘	↘	↘	↗↗
Métallurgie	↗↗	↗↗	↗↗	↗↗
Meubles	↗↗	↗↗	↗↗	

Indicateurs conjoncturels – Permis de bâtir

Avril 2004* : Permis de bâtir logements neufs -11,1%

L'indice dessaisonnalisée du nombre de permis de bâtir octroyés pour des **logements neufs destinés à des ménages privés** montre une baisse de 11,1%. Une ventilation d'après le type de logement donne une baisse de 1,3% pour les **maisons uni familiales** et diminue de 17,8% pour les **appartements**. Le volume de la **construction neuve non-résidentielle** diminue de 8,2%.

Pour la **rénovation de bâtiments résidentiels**, on note une diminution de 3,1% des permis octroyés.

L'évolution de la **tendance** des trois derniers mois par rapport aux trois mois précédents est de -0,8% pour les **logements neufs destinés à des ménages privés** (+0,5% pour les **maisons uni familiales** et +1,1% pour les **appartements**) et de -4,2% pour le volume de la **construction neuve non résidentielle**. Pour la **rénovation de bâtiments résidentiels**, l'évolution est de -0,4%.

Ce mois, on a enregistré un nombre remarquable de permis délivrés pour des maisons individuelles neuves, un peu moins de 2500. Il s'agit d'un chiffre record depuis l'an 2000. Si ces permis concernent aussi bien des maisons mitoyennes que des logements sociaux ou des villas, il est clair que le secteur de la construction des logements se redresse.

Prochain communiqué de presse : **29/07/2004**

Sur la page suivante, vous trouverez les tableaux et graphiques annexes.

*
* *

Il est obligatoire d'indiquer la source.

Plus d'informations sur la conjoncture !

⇒ pour une vue globale de la conjoncture en Belgique et en Europe, consultez le portail conjoncturel de l'INS (en 4 langues) sur Internet :

<http://statbel.fgov.be/indicators>

⇒ Tous les renseignements méthodologiques au sujet des chiffres peuvent être obtenus l'Unité Conjoncture.

⇒ Il est possible d'obtenir des données sur les permis de bâtir plus détaillées (par sous-secteur, par région) ou traitées de façon plus approfondie (par ex : désaisonnalisées), ponctuellement ou mensuellement (sur base d'abonnement).

⇒ En plus d'indices des permis de bâtir, nous disposons de beaucoup d'autres indicateurs : indices de la production, nouvelles commandes, masse salariale, nombre d'employés, heures prestées, prix à la production, chiffre d'affaires, coût de matériaux, ...

**(hausse en % au cours des trois derniers mois, jusqu'à avril 2004 compris, par rapport au trimestre précédent, valeurs corrigées des variations saisonnières)*

Indicateurs conjoncturels – Permis de bâtir

Permis de bâtir

**Indices bruts
(2000=100)**
Permis de bâtir

	Jan	Fév	Mars	Avril	Mai	Juin	Juil	Août	Sept	Oct	Nov	Déc	Année
Bâtiments d'habitation (nombre de nouveaux bâtiments)													
2003	86,3	83,9	102,8	104,5	95,5	103,8	102,9	85,0	103,8	94,6	80,5	105,6	95,8
2004	101,9	95,0	126,8	109,4									
Bâtiments d'habitation (nombre de nouveaux logements)													
2003	92,8	90,1	110,1	117,9	98,7	116,5	106,6	103,9	111,8	105,4	90,5	125,3	105,8
2004	133,8	105,0	136,6	111,8									
Bâtiments d'habitation (nombre de bâtiments renovés)													
2003	87,3	94,8	112,1	118,8	121,4	127,3	124,7	111,3	121,2	108,4	96,9	113,1	111,4
2004	104,9	106,8	132,2	112,0									
Bâtiments non résidentiels (volume des nouveaux bâtiments)													
2003	45,7	68,2	56,4	54,7	48,7	77,9	55,1	41,0	94,4	59,6	65,3	68,8	61,3
2004	93,7	86,8	64,3	74,1									

Tendance
Après élimination
des variations
saisonnnières et
accidentelles

Volume des
bâtiments non
résidentiels
—
Nombre de
logements
◄—

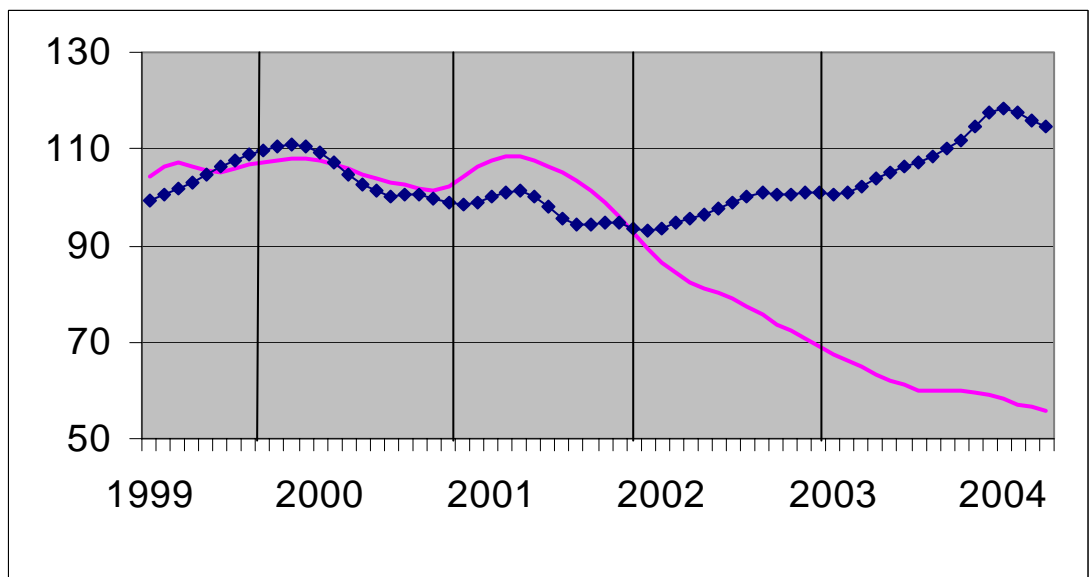

**Evolution de la
tendance**
Comparaison des
trois derniers mois
avec les trois mois
précédents

↗ ↗ > 5%
 ↗ 1% à 5%
 → -1% à 1%
 ↘ -5% à -1%
 ↘ ↘ < -5%

BE : Belgique
 VL : Flandre
 WA : Wallonie
 BR : Bruxelles

Evolution de la tendance	BE	VL	WA	BR
Nombre de nouveaux logements	→	↗	→	↘ ↘
Nombre de nouveaux bâtiments	→	↗	↗	↘ ↘
Nombre de nouveaux bâtiments avec un logement	→	↗	↗	↘ ↘
Nombre d'appartements	↗	↗	↘	→
Bâtiments d'habitation - surface habitable	↗	↗	→	↘
Nombre de nouveaux bâtiments non résidentiels	↗	↗	↘ ↘	↘ ↘
Bâtiments non résidentiels - Volume	↘	↗ ↗	↗	↘ ↘
Nombre de bâtiments résidentiels renovés	→	→	↗	↗
Nombre de bâtiments non résidentiels renovés	↘	→	↘	↘

Indicateurs conjoncturels – Communiqué de presse

Avril 2004* : Chiffre d'affaires (TVA) + 5,2%

Les indices désaisonnalisés du chiffre d'affaires de l'agriculture, de l'industrie et des services en Belgique (sur base des déclarations à la TVA) a augmenté de 5,2% en avril 2004.

Le chiffre d'affaires de l'industrie et de la construction a augmenté de 3,1%, le commerce et les services montrent une augmentation de 6,0%.

Au niveau régional, le chiffre d'affaires a augmenté de 5,3% en Flandre, en Wallonie on constate une augmentation de 3,6% et à Bruxelles l'indice du chiffre d'affaires a monté de 4,0%**.

Prochain communiqué de presse : **29/07/2004**

*
* *

Reproduction autorisée moyennant indication de la source.

Sur la page suivante, vous trouverez les tableaux et graphiques annexes.

Plus d'informations sur la conjoncture !

⇒ pour une vue globale de la conjoncture en Belgique et en Europe, consultez le portail conjoncturel de l'INS (en 4 langues) :

<http://statbel.fgov.be/indicators>

⇒ Tous les renseignements méthodologiques peuvent être obtenus auprès l'Unité Conjoncture.

⇒ Il est possible d'obtenir des données sur le chiffre d'affaires plus détaillées (par sous-secteur, par région) ou traitées de façon plus approfondie (par ex : désaisonnalisées), soit ponctuellement soit en s'abonnant.

⇒ En plus des indices du chiffre d'affaires, nous calculons beaucoup d'autres indicateurs : production, indices des heures travaillées, nouvelles commandes, masse salariale, nombre d'employés, coût de matériaux, prix à la production, permis de bâtir, chiffre d'affaires,

**(hausse en % au cours des trois derniers mois, jusqu'à avril 2004 compris, par rapport au trimestre précédent, valeurs corrigées des variations saisonnières)*

*** les programmes de désaisonnalisation et calcul de tendance considèrent chaque série en soi ; de ce fait, il est possible que l'addition des résultats partiels (des régions ou des types de produits) ne correspondent pas avec les résultats globaux.*

Indicateurs conjoncturels – Communiqué de presse

Chiffre d'affaires (TVA)

Indices bruts (2000=100), chiffres d'affaires en valeur sur base des déclarations à la TVA, non déflatés

	Jan	Fév	Mars	Avril	Mai	Juin	Juil	Août	Sept	Oct	Nov	Déc	Année
Agriculture, de l'industrie et des services													
2003	110,2	105,3	119,7	116,8	111,7	122,8	105,6	96,5	123,3	122,4	107,2	123,8	113,8
2004	105,8	112,3	127,9	118,6									
Industrie et construction													
2003	103,2	102,0	115,2	109,8	105,9	114,2	94,1	88,0	111,5	112,6	100,7	106,6	105,3
2004	96,0	101,9	113,4	107,2									
Services													
2003	113,5	107,3	122,6	121,1	115,2	128,2	112,6	101,5	130,4	128,4	111,2	134,1	118,8
2004	111,9	118,6	136,3	125,3									

Indices désaisonnalisés (2000=100), après élimination des variations saisonnières

	Jan	Fév	Mars	Avril	Mai	Juin	Juil	Août	Sept	Oct	Nov	Déc	Année
Agriculture, de l'industrie et des services													
2003	116,1	111,3	113,5	115,1	111,8	116,9	115,5	113,1	115,3	115,3	110,7	111,1	113,8
2004	114,0	120,5	116,0	116,8									
Industrie et construction													
2003	106,4	107,8	109,8	108,4	107,5	108,2	104,7	102,4	104,0	103,6	101,9	101,4	105,5
2004	102,5	104,9	105,1	105,4									
Services													
2003	117,1	117,0	115,9	117,8	118,3	119,6	119,3	119,7	121,5	120,4	117,9	118,4	118,6
2004	121,0	125,3	126,3	127,3									

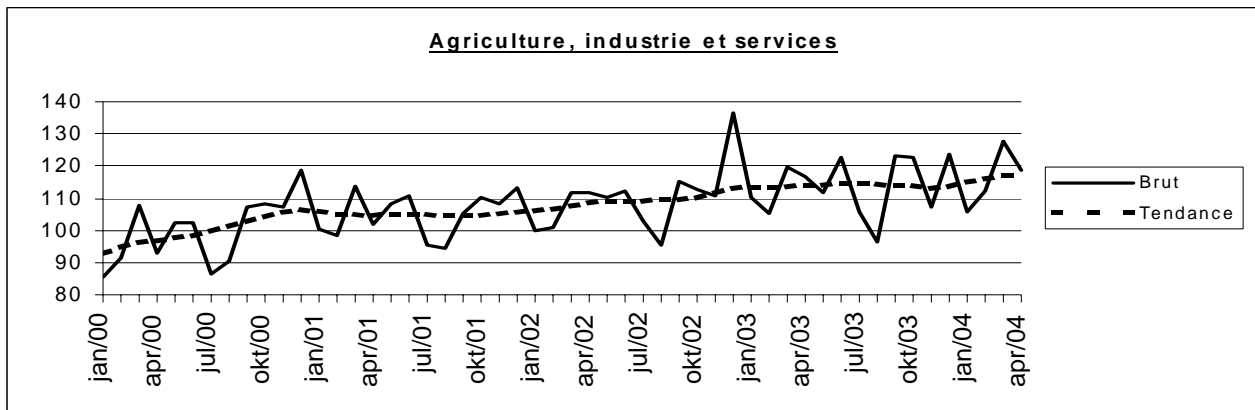

Tendance (2000=100), répartition par région

Après élimination des variations saisonnières et accidentelles

Comparaison des trois derniers mois avec les trois mois précédents

	Belgique	Flandre	Wallonie	Bruxelles		Légende
Agriculture, industrie et services	↗ ↗	↗ ↗	↗	↗	↗ ↗	> 2.5%
Industrie et construction	↗	↗ ↗	↘	↘ ↘	↗	van 0.5% tot 2.5%
Services	↗ ↗	↗ ↗	↗	↗ ↗	↘	van -0.5% tot 0.5%
					↘ ↘	van -2.5% tot -0.5%
					↘ ↘	< -2.5%

	Agriculture, industrie et services	Industrie et construction	Services
Tous les marchés	↗ ↗	↗	↗ ↗
Marché intérieur	↗	→	→
Marchés extérieurs	↗ ↗	→	↗ ↗
Union Européenne	↗ ↗	↗ ↗	↗
Hors de l'Union Européenne	↗ ↗	↘	↗ ↗

Indicateurs conjoncturels – Communiqué de presse

Avril 2004* : Investissements + 1,8%

Les indices désaisonnalisés des investissements de l'agriculture, de l'industrie et des services en Belgique (sur base des déclarations à la TVA) ont augmenté de 1,8% en avril 2004.

Les investissements de l'industrie et de la construction ont augmenté de 6,4%, le commerce et les services montrent une augmentation de 9,3%.

Au niveau régional, les investissements ont augmenté de 0,7% en Flandre, en Wallonie on constate une diminution de 2,7% et à Bruxelles l'indice des investissements a monté de 2,2%**.

Prochain communiqué de presse : **29/07/2004**

*
* *

Reproduction autorisée moyennant indication de la source.

Sur la page suivante, vous trouverez les tableaux et graphiques annexes.

Plus d'informations sur la conjoncture !

⇒ pour une vue globale de la conjoncture en Belgique et en Europe, consultez le portail conjoncturel de l'INS (en 4 langues) :

<http://statbel.fgov.be/indicators>

⇒ Tous les renseignements méthodologiques peuvent être obtenus auprès l'Unité Conjoncture.

⇒ Il est possible d'obtenir des données sur les investissements plus détaillées (par sous-secteur, par région) ou traitées de façon plus approfondie (par ex : désaisonnalisées), soit ponctuellement soit en s'abonnant.

⇒ En plus des indices des investissements, nous calculons beaucoup d'autres indicateurs : production, indices des heures travaillées, nouvelles commandes, masse salariale, nombre d'employés, coût de matériaux, prix à la production, permis de bâtir, chiffre d'affaires,

**(hausse en % au cours des trois derniers mois, jusqu'à avril 2004 compris, par rapport au trimestre précédent, valeurs corrigées des variations saisonnières)*

***les programmes de désaisonnalisation et calcul de tendance considèrent chaque série en soi ; de ce fait, il est possible que l'addition des résultats partiels (des régions ou des types de produits) ne correspondent pas avec les résultats globaux.*

Indicateurs conjoncturels – Communiqué de presse

Investissements

Indices bruts (2000=100), investissements en valeur sur base des déclarations à la TVA, non déflatés													
	Jan	Fév	Mars	Avril	Mai	Juin	Juil	Août	Sept	Oct	Nov	Déc	Année
Agriculture, de l'industrie et des services													
2003	78,1	76,0	103,5	92,0	90,6	117,1	80,6	78,0	98,5	98,7	88,2	158,5	96,7
2004	84,3	87,5	99,1	87,1									
Industrie et construction													
2003	66,0	72,9	81,2	78,5	77,3	101,1	74,2	78,1	99,7	110,9	76,7	136,0	87,7
2004	71,9	65,3	86,5	79,4									
Services													
2003	85,2	77,1	116,6	100,2	98,7	126,0	84,7	77,5	96,8	91,2	95,6	173,1	101,9
2004	91,0	100,5	104,2	89,6									

Indices désaisonnalisés (2000=100), après élimination des variations saisonnières													
	Jan	Fév	Mars	Avril	Mai	Juin	Juil	Août	Sept	Oct	Nov	Déc	Année
Agriculture, de l'industrie et des services													
2003	94,8	91,3	101,3	99,1	94,9	107,6	92,5	91,8	99,3	99,6	91,6	96,0	96,6
2004	101,0	102,7	96,9	94,2									
Industrie et construction													
2003	85,7	88,5	86,3	85,5	88,5	93,0	89,1	89,6	93,2	110,2	77,3	78,4	88,8
2004	90,4	88,5	85,8	87,6									
Services													
2003	100,2	95,0	110,9	110,6	104,9	109,6	99,4	102,8	105,3	99,4	75,5	109,0	101,9
2004	106,4	114,8	101,7	101,5									

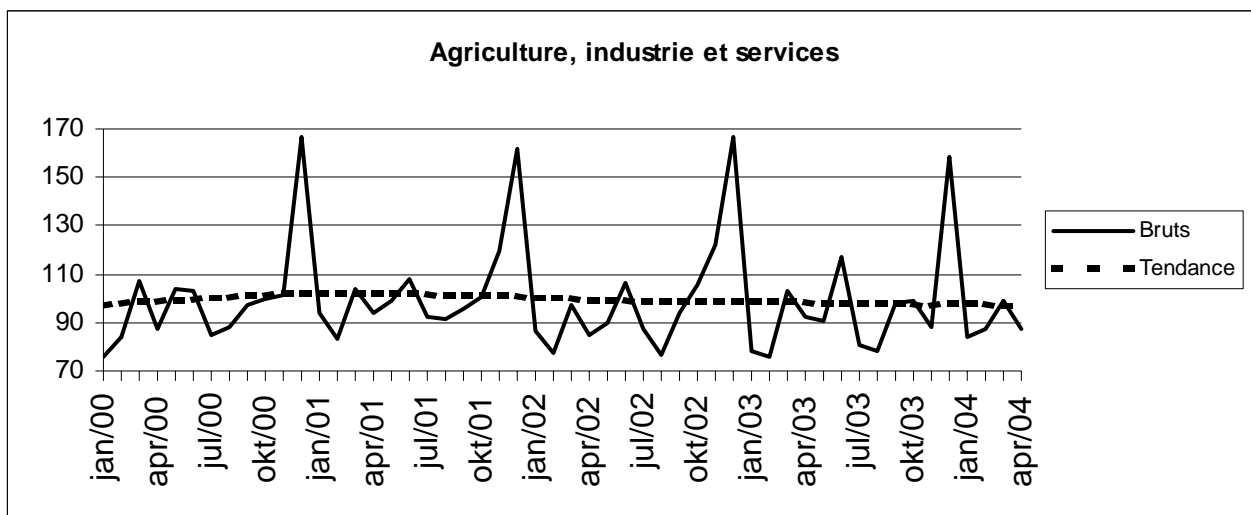

Tendance (2000=100), répartition par région								
Après élimination des variations saisonnières et accidentelles.								
Comparaison des trois derniers mois avec les trois mois précédents.								
	Belgique	Flandre	Wallonie	Bruxelles				Legende
Agriculture, de l'industrie et des services	→	→	▲	↗				
Industrie et construction	→	▲	▲	↗↗				
Biens intermédiaires, à l'exclusion de l'énergie	↗	↗	→	↗↗	↘↘			> 2.5%
Biens d'investissement	→	▲▲	▲	↗↗	↘			van 0.5% tot 2.5%
Biens de consommation durables	▲	▲▲	→	▲▲	→			van -0.5% tot 0.5%
Biens de consommation non durables	↗↗	↗↗	↗	↗↗	▲			van -2.5% tot -0.5%
Energie	↗↗	↗↗	▲▲	▲▲	▲▲			< -2.5%
Métallurgie et travail des métaux	▲▲	▲▲	↗	→				
Industrie chimique	↗↗	▲▲	↗↗	↗↗				
Construction	↗	↗	▲▲	↗↗				
Services	→	↗	→	↗				
Commerce	↗	↗	→	↗↗				

Economie et finances

Marché de l'argent et des capitaux

Statistique du crédit à la consommation

Premier semestre 2003

	Soldes restant dûs à la fin du semestre (en millions d'€)			Crédits accordés (en millions d'€)		
	2002		2003	2002		2003
	1e sem	2e sem	1e sem	1e sem	2e sem	1e sem
prêts à tempérament						
Vendeurs	-	-	-	-	-	-
Banques	9 001	8 809	9 032	2 094	1 868	2 180
Organismes financiers	708	727	736	250	221	285
Total	9 709	9 536	9 768	2 344	2 089	2 465
ventes à tempérament						
Vendeurs	13	14	15	6	6	6
Banques	698	748	723	242	142	226
Organismes financiers	562	555	595	215	130	199
Total	1 273	1 317	1 333	463	278	431
crédit-bail						
Vendeurs	-	-	-	-	-	-
Banques	-	-	-	-	-	-
Organismes financiers	43	43	42	11	9	7
Total	43	43	42	11	9	7
ouvertures de crédit						
Vendeurs	-	-	-	-	-	-
Banques	1 567	1 657	1 585	305	376	308
Organismes financiers	864	951	986	233	220	243
Total	2 431	2 608	2 571	538	596	551

Statistique du crédit à la consommation

Deuxième semestre 2003

	Soldes restant dûs à la fin du semestre (en millions d'€)			Crédits accordés (en millions d'€)				
	2002		2003		2002		2003	
	2e sem	1e sem	2e sem	2e sem	1e sem	2e sem		
prêts à tempérament								
Vendeurs	-	-	-	-	-	-		
Banques	8 809	9 032	8 862	1 868	2 180	1 936		
Organismes financiers	727	736	758	221	285	244		
Total	9 536	9 768	9 620	2 089	2 465	2 180		
ventes à tempérament								
Vendeurs	14	15	16	6	6	7		
Banques	748	723	711	142	226	175		
Organismes financiers	555	595	622	130	199	174		
Total	1 317	1 333	1 349	278	431	356		
crédit-bail								
Vendeurs	-	-	-	-	-	-		
Banques	-	-	-	-	-	-		
Organismes financiers	43	42	40	9	7	6		
Total	43	42	40	9	7	6		
ouvertures de crédit								
Vendeurs	-	-	-	-	-	-		
Banques	1 657	1 585	1 670	376	308	278		
Organismes financiers	951	986	1 043	220	243	260		
Total	2 608	2 571	2 713	596	551	538		

Industrie et construction

Industrie

PRODCOM – Introduction par activité

Introduction

Le 1er janvier 1994 marque un tournant dans l'établissement des statistiques mensuelles de la production industrielle. Jusqu'en 1993, il existait une statistique mensuelle spécifique pour la plupart des secteurs. La nomenclature de marchandises utilisée était une liste empirique de produits par branche d'activité.

Depuis l'achèvement du marché unique au 1er janvier '93, on assiste à une demande accrue de résultats comparables au plan international. On veut pouvoir coupler les données relatives à la production à celles du commerce extérieur. Ceci nous a menés à l'enquête PRODCOM.

Sont assujetties à Prodcum la plupart des entreprises industrielles occupant au moins 10 personnes ou dont le chiffre d'affaires atteint 2 478 935,25 EUR et certaines autres entreprises ayant une activité industrielle accessoire occupant au moins 20 travailleurs.

Pour diverses raisons les statistiques de certains secteurs (énergie, récupération, distribution d'eau, les abattoirs, les laiteries, la sidérurgie) sont encore collectées selon l'ancien système.

La liste Prodcum, nouvelle nomenclature des statistiques de la production, comporte quelque 5.700 produits industriels, essentiellement des marchandises, mais également un certain nombre de services industriels. Chaque rubrique de la liste Prodcum est désignée par un code à huit chiffres. Les quatre premiers chiffres correspondent à une classe de la NACE-rév.1. L'on a pu établir ainsi une cohérence entre produits et activités. De plus, les rubriques de la liste Prodcum se composent d'articles ou de groupes d'articles de la nomenclature combinée.

L'enquête s'effectue au niveau de l'unité locale. Si plusieurs activités sont exercées dans une unité locale, on remplit une déclaration par activité, c'est-à-dire par division (2 chiffres) de la NACE-rév.1. Outre les données relatives à la valeur de la production suivant l'activité principale (quantités et livraisons), on demande également des données sur l'emploi et le volume de travail.

Dans ce tableau, la valeur de la production d'un établissement est rangée suivant un seul code à quatre chiffres de la NACE-rév.1. Ce code correspond à l'activité principale de l'entreprise.

Illustrons ceci par un exemple:

Soit un établissement X qui produit les produits A (code 17.20.31.59) et B (code 17.30.30.30) à raison respectivement de 60 000 EUR et 40 000 EUR. Ces produits appartiennent à des classes différentes de la NACE-rév.1 (les quatre premiers chiffres du code Prodcum des produits A et B sont différents). Il résulte de ceci que l'établissement X reçoit comme activité principale le code correspondant aux quatre premiers chiffres du produit A soit 17.20 (ce dernier représente la plus grande part de la valeur de la production de l'établissement X).

Dans le tableau, toute la valeur de la production de l'établissement X, c.-à-d. 100 000 EUR, est associée au code d'activité principale 17.2 (trois chiffres).

Si ces résultats sont provisoires, c'est parce que l'on est encore confronté à un faible pourcentage de non-réponses.

Les différences importantes constatées dans certains secteurs, entre décembre d'une certaine année et janvier de l'année suivante, sont en partie dues à la mise à jour annuelle du fichier des déclarants Prodcum.

PRODCOM - Livraisons par activité

Valeur de la production industrielle (1) suivant l'activité principale de l'établissement (chiffres provisoires en 1 000 €)

Code NACE	Activité	2003	2004		
			Février	Mars	Avril
14	Autres industries extractives	690 440	50 252	67 584	66 729
14.1	- Extraction de pierres	205 210	16 294	19 826	20 211
14.2	- Extraction de sables et d'argiles	399 049	25 598	36 596	36 595
14.B	- Extractions minérales n.d.a. (14.B = 14.3 + 14.4 + 14.5)	86 181	8 360	11 162	9 923
1C	Industries alimentaires (1C= 15 sauf abattoirs et laiteries)	18 650 373	1 462 094	1 706 540	1 578 630
15.B	- Industrie des viandes (15B= 15.1 sauf l'abattage)	3 201 348	245 612	290 418	278 091
15.2	- Transformation et conservation de poisson et fabrication de produits à base de poisson	358 327	25 501	30 362	30 570
15.3	- Transformation et conservation de fruits et légumes	1 923 778	163 263	190 810	170 056
15.4	- Industrie des corps gras	1 379 330	107 085	121 859	113 805
15.C	- Glaces de consommation (15.C = 15.52)	234 506	11 704	21 355	27 157
15.6	- Travail des grains et fabrication de produits amylacés	1 454 760	110 233	133 909	135 523
15.7	- Fabrication d'aliments pour animaux	1 615 442	136 720	155 094	145 833
15.8	- Autres industries alimentaires	5 698 142	467 622	491 334	440 803
15.9	- Industrie des boissons	2 784 740	194 354	271 398	236 793
16	Industrie du tabac	391 125	35 437	42 885	42 796
17	Industrie textile	4 816 542	392 448	454 979	400 499
17.1	- Filature	313 635	26 961	31 210	28 490
17.2	- Tissage	1 226 144	98 437	113 898	104 677
17.3	- Ennoblement textile	280 238	24 010	25 971	23 310
17.4	- Fabrication d'articles confectionnés en textile, sauf habillement	419 043	32 684	39 427	37 336
17.5	- Autres industries textiles	2 436 274	200 499	233 840	198 765
17.6	- Fabrication d'étoffes à mailles	80 679	4 731	6 018	5 240

(1) Livraisons y compris les traitements et services industriels et le travail à façon fourni à l'étranger.

PRODCOM - Livraisons par activité

Valeur de la production industrielle (1) suivant l'activité principale de l'établissement (chiffres provisoires en 1 000 €) - suite

Code NACE	Activité	2003	2004		
			Février	Mars	Avril
17.7	- Fabrication d'articles à mailles	60 529	5 127	4 613	2 682
18	Industrie de l'habillement et des fourrures	441 863	47 716	45 570	30 299
19	Industrie du cuir et de la chaussure	125 867	10 389	12 199	10 523
19.A	- Apprêt et tannage des cuirs et fabrication d'articles de voyage et de maroquinerie (19.A = 19.1 + 19.2)	103 610	8 222	9 930	9 111
19.3	- Fabrication de chaussures	22 258	2 167	2 269	1 412
20	Travail du bois et fabrication d'articles en bois, liège, vannerie ou sparterie à l'exclusion des meubles	2 269 290	182 772	224 727	219 717
20.1	- Sciage et rabotage du bois, imprégnation du bois	402 369	33 119	40 288	40 819
20.2	- Fabrication de panneaux de bois	1 162 492	94 602	118 182	116 330
20.3	- Fabrication de charpentes et de menuiseries	416 310	34 269	41 817	36 943
20.4	- Fabrication d'emballages en bois	221 389	16 459	18 417	19 768
20.5	- Fabrication d'objets divers en bois, liège, vannerie et sparterie	66 730	4 323	6 024	5 858
21	Fabrication de pâte à papier, de papier et d'articles en papier	3 745 511	308 380	352 025	331 263
21.1	- Fabrication de pâte à papier, de papier et de carton	1 683 247	140 665	161 510	154 164
21.2	- Fabrication d'articles en papier ou en carton	2 062 264	167 715	190 515	177 099
22	Edition, imprimerie, reproduction	4 598 087	346 522	421 383	372 337
22.A	- Édition et reproduction des enregistrements (22.A = 22.1 + 22.3)	2 138 364	155 166	189 460	163 939
22.2	- Imprimerie et activités annexes	2 459 723	191 356	231 923	208 398
24	Fabrication de produits chimiques	27 180 480	2 275 813	2 545 857	2 345 302
24.1	- Fabrication de produits chimiques de base	15 845 701	1 385 845	1 522 594	1 451 244
24.2	- Fabrication de produits agrochimiques	706 420	82 033	89 874	86 901
24.3	- Fabrication de peintures, vernis, encres d'imprimerie et mastics	902 595	72 114	87 677	79 453
24.4	- Fabrication de produits pharmaceutiques et de produits chimiques et botaniques à usage médical	5 407 726	388 406	450 303	371 442

(1) Livraisons y compris les traitements et services industriels et le travail à façon fourni à l'étranger.

PRODCOM - Livraisons par activité

Valeur de la production industrielle (1) suivant l'activité principale de l'établissement (chiffres provisoires en 1 000 €) - suite

Code NACE	Activité	2003	2004		
			Février	Mars	Avril
24.5	- Fabrication de savons et détergents, de produits d'entretien, parfums et cosmétiques	1 174 859	102 042	111 565	101 474
24.6	- Fabrication d'autres produits chimiques	2 658 579	203 734	236 656	212 319
24.7	- Fabrication de fibres artificielles ou synthétiques	484 599	41 639	47 188	42 470
25	Fabrication de produits en caoutchouc et en matières plastiques	4 676 515	380 436	453 880	418 316
25.1	- Fabrication de produits en caoutchouc	460 082	38 720	41 892	37 781
25.2	- Transformation des matières plastiques	4 216 433	341 716	411 989	380 535
26	Fabrication d'autres produits minéraux non métalliques	5 103 460	383 594	475 441	457 836
26.1	- Fabrication de verre et d'articles en verre	1 719 046	130 500	153 184	140 897
26.A	- Fabrication de carreaux et produits en céramique (26.A = 26.2 + 26.3)	151 110	10 391	12 705	13 319
26.4	- Fabrication de tuiles, briques et autres produits en terre cuite pour la construction	283 610	24 069	28 350	28 128
26.5	- Fabrication de ciment, chaux et plâtre	677 609	51 709	63 546	59 831
26.6	- Fabrication d'ouvrages en béton, en ciment ou en plâtre	1 748 394	128 901	170 054	167 195
26.7	- Taille, façonnage et finissage de pierres ornementales et de construction	207 771	15 488	19 612	18 257
26.8	- Fabrication d'autres produits minéraux non métalliques	315 920	22 536	27 990	30 209
2E	Métallurgie (2E= 27 sauf Groupement de la Sidérurgie)	4 623 066			
2F	Métallurgie (2F= 27 sauf sidérurgie et fabrication de ferro-alliages)		414 352	507 350	493 157
27.A	- Sidérurgie et ferro-alliages (sauf Groupement de la Sidérurgie), y.c. les tubes (27.A = 27.1 + 27.2)	353 566			
27.2	- Fabrication de tubes		15 786	20 066	17 879
27.3	- Autres opérations de première transformation du fer et de l'acier	920 153	77 779	107 694	100 654
27.4	- Production de métaux non ferreux	3 087 869	297 720	353 619	350 671
27.5	- Fonderie	261 479	23 066	25 971	23 952
28	Travail des métaux	7 094 169	560 273	702 977	633 519

(1) Livraisons y compris les traitements et services industriels et le travail à façon fourni à l'étranger.

PRODCOM - Livraisons par activité

Valeur de la production industrielle (1) suivant l'activité principale de l'établissement (chiffres provisoires en 1 000 €) - suite

Code NACE	Activité	2003	2004		
			Février	Mars	Avril
28.1	- Fabrication d'éléments en métal pour la construction	2 402 947	187 468	248 508	207 250
28.2	- Fabrication de réservoirs métalliques et de chaudières pour le chauffage central	901 974	61 947	79 456	71 526
28.3	- Fabrication de générateurs de vapeur	443 657	32 883	34 533	39 957
28.4	- Forge; emboutissage, estampage et profilage des métaux; métallurgie des poudres	225 733	22 765	27 430	24 969
28.5	- Traitement et revêtement des métaux; mécanique générale	1 296 300	105 729	126 806	116 771
28.6	- Fabrication de coutellerie, d'outillage et de quincaillerie	417 408	33 043	37 941	36 218
28.7	- Fabrication d'autres ouvrages en métaux	1 406 149	116 437	148 301	136 829
29	Fabrication de machines et équipements	7 270 322	581 703	684 386	620 958
29.1	- Fabrication d'équipements mécaniques à l'exclusion des moteurs pour avions, véhicules et motocycles	1 627 000	132 247	169 951	152 651
29.2	- Fabrication d'autres machines d'usage général	2 197 294	179 043	201 262	192 731
29.3	- Fabrication de machines agricoles et forestières	586 251	43 710	60 613	52 933
29.4	- Fabrication de machines-outils	271 272	16 621	19 275	19 835
29.5	- Fabrication d'autres machines d'usage spécifique	2 069 743	176 177	187 012	168 123
29.6	- Fabrication d'armes et de munitions	274 462	12 502	22 478	14 206
29.7	- Fabrication d'appareils domestiques	244 300	21 403	23 796	20 479
30	Fabrication de machines de bureau et de matériel informatique	322 411	19 512	25 047	23 619
31	Fabrication de machines et appareils électriques	3 843 685	308 105	396 176	347 229
31.1	- Fabrication de moteurs, génératrices et transformateurs électriques	558 294	34 957	76 454	48 355
31.2	- Fabrication de matériel de distribution et de commande électrique	819 829	68 499	77 773	75 939
31.3	- Fabrication de fils et câbles isolés	428 943	34 818	42 178	45 267
31.4	- Fabrication d'accumulateurs et de piles électriques	245 887	19 186	18 831	18 449
31.5	- Fabrication de lampes et d'appareils d'éclairage	586 538	48 259	54 366	56 067

(1) Livraisons y compris les traitements et services industriels et le travail à façon fourni à l'étranger.

PRODCOM - Livraisons par activité

Valeur de la production industrielle (1) suivant l'activité principale de l'établissement (chiffres provisoires en 1 000 €) - suite

Code NACE	Activité	2003	2004		
			Février	Mars	Avril
31.6	- Fabrication d'autres matériels électriques	1 204 194	102 387	126 574	103 152
32	Fabrication d'équipements de radio, télévision et communication	2 532 619	194 587	215 766	215 868
32.1	- Fabrication de composants électroniques	488 320	42 052	47 951	45 374
32.2	- Fabrication d'appareils d'émission, de transmission et de téléphonie		71 401	89 924	77 017
32.3	- Fabrication d'appareils de réception, enregistrement ou reproduction du son et de l'image		81 133	77 892	93 477
32.A	- Appareils de communication (32.A = 32.2+32.3)	2 044 299			
33	Fabrication d'instruments médicaux, de précision, d'optique et d'horlogerie	884 017	77 125	99 774	84 305
33.1	- Fabrication de matériel médico-chirurgical et d'orthopédie	214 502	18 340	21 598	19 083
33.2	- Fabrication d'instruments de mesure, de contrôle et de navigation	521 209	41 791	57 254	46 403
33.3	- Fabrication d'équipements de contrôle des processus industriels	86 987	11 175	15 080	14 752
33.4	- Fabrication d'instruments d'optique et de matériel photographique	55 707	5 348	5 186	3 605
33.5	- Horlogerie	5 612	470	656	461
34	Construction et assemblage de véhicules automobiles, de remorques et semi-remorques	14 933 595	1 252 698	1 644 764	1 438 929
34.1	- Construction et assemblage de véhicules automobiles	11 142 624	909 958	1 204 963	1 032 820
34.2	- Fabrication de carrosseries, remorques et caravanes	1 205 296	106 172	128 951	116 719
34.3	- Fabrication de parties et accessoires pour les véhicules automobiles et pour leurs moteurs	2 585 675	236 568	310 851	289 389
35	Fabrication d'autres matériels de transport	1 241 878	97 691	121 492	141 813
35.1	- Construction navale	133 521	10 110	8 639	15 143
35.4	- Fabrication de motocycles et de bicyclettes	64 576	5 410	7 782	7 099
35.I	- Construction aéronautique et spatial et de matériel ferroviaire roulant (35.I = 35.2 + 35.3)	1 043 780	82 171	105 071	119 571
36	Fabrication de meubles; industries diverses	2 660 441	208 916	269 869	213 915
36.1	- Fabrication de meubles	2 065 400	172 341	206 998	176 270

(1) Livraisons y compris les traitements et services industriels et le travail à façon fourni à l'étranger.

PRODCOM - Livraisons par activité

Valeur de la production industrielle (1) suivant l'activité principale de l'établissement (chiffres provisoires en 1 000 €) - suite et fin

Code NACE	Activité	2003	2004		
			Février	Mars	Avril
36.2	- Travail des pierres précieuses et fabrication de bijoux	368 027	20 635	43 061	20 230
36.3	- Fabrication d'instruments de musique	1 742			
36.4	- Fabrication d'articles de sport	10 304	708	1 119	1 287
36.5	- Fabrication de jeux et jouets	96 271	5 971	7 893	7 333
36.6	- Autres industries diverses	118 697			
36.A	- Autres industries diverses, y compris la fabrication d'instruments de musique (36.A = 36.3 + 36.6)	120 439	9 261	10 798	8 795
	Total	118 095 757	9 590 814	11 470 671	10 487 559

(1) Livraisons y compris les traitements et services industriels et le travail à façon fourni à l'étranger.

PRODCOM - Emploi, heures et salaires

Emploi, heures et salaires suivant l'activité principale de l'établissement (chiffres provisoires)

Code NACE	Activité		2003	2004		
				Février	Mars	Avril
14	Autres industries extractives	Nbre d'ouvriers	2 380	2 335	2 342	2 323
		Nbre d'employés	784	773	776	772
		Total	3 164	3 108	3 118	3 095
		Nbre d'heures (1)	402 678	409 444	462 959	439 728
		Salaires trimestriels (2)	92 410		22 100	
14.1	- Extraction de pierres	Nbre d'ouvriers	1 160	1 158	1 164	1 145
		Nbre d'employés	305	308	307	307
		Total	1 465	1 466	1 471	1 452
		Nbre d'heures (1)	185 957	195 635	213 048	210 498
		Salaires trimestriels (2)	45 102		10 862	
14.2	- Extraction de sables et d'argiles	Nbre d'ouvriers	1 104	1 069	1 076	1 077
		Nbre d'employés	362	348	352	349
		Total	1 467	1 417	1 428	1 426
		Nbre d'heures (1)	188 275	184 993	215 854	199 730
		Salaires trimestriels (2)	41 190		9 795	
14.B	- Extractions minérales n.d.a. (14.B = 14.3 + 14.4 + 14.5)	Nbre d'ouvriers	114	108	102	101
		Nbre d'employés	116	117	117	116
		Total	231	225	219	217
		Nbre d'heures (1)	28 445	28 816	34 057	29 500
		Salaires trimestriels (2)	6 117		1 443	
1C	Industries alimentaires (1C = 15 sauf abattoirs et laiteries)	Nbre d'ouvriers	46 780	45 887	45 879	45 634
		Nbre d'employés	18 667	18 654	18 665	18 653
		Total	65 447	64 541	64 544	64 287
		Nbre d'heures (1)	8 008 558	7 857 164	8 964 608	8 066 344
		Salaires trimestriels (2)	1 676 165		401 818	
15.B	- Industrie des viandes (15B = 15.1 sauf l'abattage)	Nbre d'ouvriers	10 298	10 064	10 068	10 007
		Nbre d'employés	1 859	1 846	1 855	1 838
		Total	12 158	11 910	11 923	11 845
		Nbre d'heures (1)	1 473 350	1 438 885	1 666 614	1 505 975
		Salaires trimestriels (2)	260 229		64 204	
15.2	- Transformation et conservation de poisson et fabrication de produits à base de poisson	Nbre d'ouvriers	1 067	1 069	1 077	1 079
		Nbre d'employés	442	437	434	430
		Total	1 509	1 506	1 511	1 509
		Nbre d'heures (1)	189 188	187 914	211 120	195 715
		Salaires trimestriels (2)	34 453		8 002	
15.3	- Transformation et conservation de fruits et légumes	Nbre d'ouvriers	5 313	5 308	5 261	5 271
		Nbre d'employés	1 335	1 384	1 393	1 404
		Total	6 648	6 692	6 654	6 675
		Nbre d'heures (1)	816 873	801 824	927 485	821 031
		Salaires trimestriels (2)	152 826		38 658	
15.4	- Industrie des corps gras	Nbre d'ouvriers	703	700	705	710
		Nbre d'employés	584	594	595	599
		Total	1 288	1 294	1 300	1 309
		Nbre d'heures (1)	159 030	170 091	187 613	170 034
		Salaires trimestriels (2)	45 735		10 942	
15.C	- Glaces de consommation (15.C = 15.52)	Nbre d'ouvriers	1 210	1 206	1 244	1 256
		Nbre d'employés	252	217	216	217
		Total	1 462	1 423	1 460	1 473
		Nbre d'heures (1)	168 910	151 932	202 276	197 369
		Salaires trimestriels (2)	32 224		7 930	
15.6	- Travail des grains et fabrication de produits amylacés	Nbre d'ouvriers	1 963	1 920	1 909	1 914
		Nbre d'employés	1 554	1 527	1 526	1 520
		Total	3 518	3 447	3 435	3 434
		Nbre d'heures (1)	461 763	451 066	521 167	460 587
		Salaires trimestriels (2)	121 682		28 087	
15.7	- Fabrication d'aliments pour animaux	Nbre d'ouvriers	1 527	1 491	1 498	1 490
		Nbre d'employés	1 397	1 383	1 370	1 363
		Total	2 925	2 874	2 868	2 853
		Nbre d'heures (1)	389 656	383 071	435 690	394 159
		Salaires trimestriels (2)	85 136		19 784	

(1) Jusque décembre 1998 heures-ouvriers, à partir de janvier 1999 heures prestées par les travailleurs (employés et ouvriers).

(2) Salaires et traitements bruts du trimestre, des employés et ouvriers occupés dans les divisions industrielles (en 1000 €).

PRODCOM - Emploi, heures et salaires

Emploi, heures et salaires suivant l'activité principale de l'établissement (chiffres provisoires) - suite

Code NACE	Activité		2003	2004		
				Février	Mars	Avril
15.8	- Autres industries alimentaires	Nbre d'ouvriers	19 694	19 154	19 105	18 873
		Nbre d'employés	7 864	7 929	7 928	7 935
		Total	27 558	27 083	27 033	26 808
		Nbre d'heures (1)	3 274 491	3 195 302	3 574 581	3 214 725
		Salaires trimestriels (2)	663 143		156 012	
15.9	- Industrie des boissons	Nbre d'ouvriers	5 001	4 975	5 012	5 034
		Nbre d'employés	3 376	3 337	3 348	3 347
		Total	8 378	8 312	8 360	8 381
		Nbre d'heures (1)	1 075 292	1 077 079	1 238 062	1 106 749
		Salaires trimestriels (2)	280 738		68 200	
16	Industrie du tabac	Nbre d'ouvriers	1 411	1 388	1 386	1 383
		Nbre d'employés	446	437	441	443
		Total	1 858	1 825	1 827	1 826
		Nbre d'heures (1)	212 477	216 974	252 331	222 555
		Salaires trimestriels (2)	44 935		10 803	
17	Industrie textile	Nbre d'ouvriers	27 459	26 376	26 393	26 394
		Nbre d'employés	5 536	5 378	5 383	5 369
		Total	32 996	31 754	31 776	31 763
		Nbre d'heures (1)	3 799 426	3 838 791	4 392 469	3 806 157
		Salaires trimestriels (2)	644 527		165 228	
17.1	- Filature	Nbre d'ouvriers	2 822	2 702	2 698	2 682
		Nbre d'employés	276	271	272	270
		Total	3 098	2 973	2 970	2 952
		Nbre d'heures (1)	312 072	328 943	372 925	333 679
		Salaires trimestriels (2)	51 157		13 474	
17.2	- Tissage	Nbre d'ouvriers	6 693	6 454	6 436	6 452
		Nbre d'employés	1 452	1 418	1 418	1 415
		Total	8 146	7 872	7 854	7 867
		Nbre d'heures (1)	937 015	901 238	1 039 201	920 579
		Salaires trimestriels (2)	167 068		41 820	
17.3	- Ennoblement textile	Nbre d'ouvriers	1 983	1 852	1 848	1 833
		Nbre d'employés	429	401	398	401
		Total	2 412	2 253	2 246	2 234
		Nbre d'heures (1)	277 647	278 671	321 621	272 065
		Salaires trimestriels (2)	46 730		11 468	
17.4	- Fabrication d'articles confectionnés en textile, sauf habillement	Nbre d'ouvriers	3 238	3 122	3 139	3 148
		Nbre d'employés	735	659	670	667
		Total	3 973	3 781	3 809	3 815
		Nbre d'heures (1)	456 804	455 248	519 987	470 478
		Salaires trimestriels (2)	68 252		17 341	
17.5	- Autres industries textiles	Nbre d'ouvriers	11 047	10 788	10 813	10 826
		Nbre d'employés	2 391	2 374	2 369	2 362
		Total	13 439	13 162	13 182	13 188
		Nbre d'heures (1)	1 612 687	1 693 653	1 940 839	1 643 111
		Salaires trimestriels (2)	282 743		74 624	
17.6	- Fabrication d'étoffes à mailles	Nbre d'ouvriers	529	470	463	466
		Nbre d'employés	104	103	103	100
		Total	633	573	566	566
		Nbre d'heures (1)	74 637	68 688	80 298	66 049
		Salaires trimestriels (2)	12 072		2 697	
17.7	- Fabrication d'articles à mailles	Nbre d'ouvriers	1 145	988	996	987
		Nbre d'employés	145	152	153	154
		Total	1 291	1 140	1 149	1 141
		Nbre d'heures (1)	128 560	112 350	117 598	100 196
		Salaires trimestriels (2)	16 503		3 804	
18	Industrie de l'habillement et des fourrures	Nbre d'ouvriers	4 886	4 514	4 479	4 416
		Nbre d'employés	1 708	1 637	1 626	1 617
		Total	6 595	6 151	6 105	6 033
		Nbre d'heures (1)	696 660	687 090	735 524	620 768
		Salaires trimestriels (2)	115 326		27 418	

(1) Jusque décembre 1998 heures-ouvriers, à partir de janvier 1999 heures prestées par les travailleurs (employés et ouvriers).

(2) Salaires et traitements bruts du trimestre, des employés et ouvriers occupés dans les divisions industrielles (en 1000 €).

PRODCOM - Emploi, heures et salaires

Emploi, heures et salaires suivant l'activité principale de l'établissement (chiffres provisoires) - suite

Code NACE	Activité		2003	2004		
				Février	Mars	Avril
18.2	- Fabrication d'autres vêtements et d'accessoires	Nbre d'ouvriers	4 620	4 254	4 223	4 160
		Nbre d'employés	1 635	1 567	1 556	1 547
		Total	6 255	5 821	5 779	5 707
		Nbre d'heures (1)	660 524	659 387	698 248	582 678
		Salaires trimestriels (2)	109 651		26 274	
19	Industrie du cuir et de la chaussure	Nbre d'ouvriers	1 178	1 121	1 121	1 100
		Nbre d'employés	368	363	362	359
		Total	1 546	1 484	1 483	1 459
		Nbre d'heures (1)	172 807	163 905	196 788	174 048
		Salaires trimestriels (2)	33 601		7 694	
19.A	- Apprêt et tannage des cuirs et fabrication d'articles de voyage et de maroquinerie (19.A = 19.1 + 19.2)	Nbre d'ouvriers	##	##	##	##
		Nbre d'employés	##	##	##	##
		Total	1 295	1 249	1 249	1 232
		Nbre d'heures (1)	147 505	137 646	167 942	153 161
		Salaires trimestriels (2)	29 583		6 753	
19.3	- Fabrication de chaussures	Nbre d'ouvriers	##	##	##	##
		Nbre d'employés	##	##	##	##
		Total	250	235	234	227
		Nbre d'heures (1)	25 302	26 259	28 846	20 887
		Salaires trimestriels (2)	4 018		941	
20	Travail du bois et fabrication d'articles en bois, liège, vannerie ou sparterie à l'exclusion des meubles	Nbre d'ouvriers	8 315	8 134	8 101	8 088
		Nbre d'employés	2 044	1 990	1 989	1 988
		Total	10 359	10 124	10 090	10 076
		Nbre d'heures (1)	1 339 816	1 354 299	1 540 745	1 399 283
		Salaires trimestriels (2)	224 917		54 973	
20.1	- Sciage et rabotage du bois, imprégnation du bois	Nbre d'ouvriers	1 388	1 332	1 319	1 325
		Nbre d'employés	315	297	298	299
		Total	1 703	1 629	1 617	1 624
		Nbre d'heures (1)	215 820	207 342	240 506	226 030
		Salaires trimestriels (2)	32 526		7 508	
20.2	- Fabrication de panneaux de bois	Nbre d'ouvriers	2 890	2 840	2 864	2 869
		Nbre d'employés	693	695	694	690
		Total	3 584	3 535	3 558	3 559
		Nbre d'heures (1)	492 412	502 428	567 783	518 961
		Salaires trimestriels (2)	90 619		22 125	
20.3	- Fabrication de charpentes et de menuiseries	Nbre d'ouvriers	2 782	2 744	2 698	2 683
		Nbre d'employés	664	642	648	647
		Total	3 446	3 386	3 346	3 330
		Nbre d'heures (1)	428 092	441 086	494 734	442 143
		Salaires trimestriels (2)	69 271		17 276	
20.4	- Fabrication d'emballages en bois	Nbre d'ouvriers	786	775	777	771
		Nbre d'employés	137	130	124	126
		Total	923	905	901	897
		Nbre d'heures (1)	116 877	117 370	136 881	124 363
		Salaires trimestriels (2)	18 766		4 767	
20.5	- Fabrication d'objets divers en bois, liège, vannerie et sparterie	Nbre d'ouvriers	468	443	443	440
		Nbre d'employés	232	226	225	226
		Total	701	669	668	666
		Nbre d'heures (1)	86 612	86 073	100 841	87 786
		Salaires trimestriels (2)	13 734		3 296	
21	Fabrication de pâte à papier, de papier et d'articles en papier	Nbre d'ouvriers	11 472	11 248	11 140	11 110
		Nbre d'employés	3 825	3 726	3 727	3 703
		Total	15 298	14 974	14 867	14 813
		Nbre d'heures (1)	1 920 461	1 916 185	2 178 206	1 953 567
		Salaires trimestriels (2)	450 462		105 012	
21.1	- Fabrication de pâte à papier, de papier et de carton	Nbre d'ouvriers	3 414	3 268	3 171	3 178
		Nbre d'employés	1 406	1 357	1 333	1 320
		Total	4 821	4 625	4 504	4 498
		Nbre d'heures (1)	600 622	589 209	646 176	585 729
		Salaires trimestriels (2)	170 361		38 630	

(1) Jusque décembre 1998 heures-ouvriers, à partir de janvier 1999 heures prestées par les travailleurs (employés et ouvriers).

(2) Salaires et traitements bruts du trimestre, des employés et ouvriers occupés dans les divisions industrielles (en 1000 €).

PRODCOM - Emploi, heures et salaires

Emploi, heures et salaires suivant l'activité principale de l'établissement (chiffres provisoires) - suite

Code NACE	Activité		2003	2004		
				Février	Mars	Avril
21.2	- Fabrication d'articles en papier ou en carton	Nbre d'ouvriers	8 058	7 980	7 969	7 932
		Nbre d'employés	2 418	2 369	2 394	2 383
		Total	10 476	10 349	10 363	10 315
		Nbre d'heures (1)	1 319 839	1 326 976	1 532 030	1 367 838
		Salaires trimestriels (2)	280 102		66 381	
22	Edition, imprimerie, reproduction	Nbre d'ouvriers	11 452	11 187	11 160	11 147
		Nbre d'employés	14 365	14 186	14 149	14 187
		Total	25 818	25 373	25 309	25 334
		Nbre d'heures (1)	3 296 277	3 288 244	3 732 889	3 352 902
		Salaires trimestriels (2)	818 298		189 781	
22.A	- Édition et reproduction des enregistrements (22.A = 22.1 + 22.3)	Nbre d'ouvriers	1 551	1 480	1 493	1 483
		Nbre d'employés	9 207	9 047	9 050	9 084
		Total	10 759	10 527	10 543	10 567
		Nbre d'heures (1)	1 407 686	1 386 342	1 563 673	1 403 323
		Salaires trimestriels (2)	391 709		87 467	
22.2	- Imprimerie et activités annexes	Nbre d'ouvriers	9 901	9 707	9 667	9 664
		Nbre d'employés	5 158	5 139	5 099	5 103
		Total	15 059	14 846	14 766	14 767
		Nbre d'heures (1)	1 888 591	1 901 902	2 169 216	1 949 579
		Salaires trimestriels (2)	426 589		102 314	
24	Fabrication de produits chimiques	Nbre d'ouvriers	29 530	28 858	28 715	28 737
		Nbre d'employés	36 019	35 803	35 757	35 761
		Total	65 549	64 661	64 472	64 498
		Nbre d'heures (1)	8 423 587	8 433 785	9 613 770	8 495 464
		Salaires trimestriels (2)	2 720 668		639 389	
24.1	- Fabrication de produits chimiques de base	Nbre d'ouvriers	13 300	12 922	12 878	12 889
		Nbre d'employés	14 315	14 482	14 479	14 480
		Total	27 616	27 404	27 357	27 369
		Nbre d'heures (1)	3 523 337	3 535 263	4 031 431	3 537 376
		Salaires trimestriels (2)	1 213 819		281 618	
24.2	- Fabrication de produits agrochimiques	Nbre d'ouvriers	570	573	573	536
		Nbre d'employés	720	718	720	728
		Total	1 291	1 291	1 293	1 264
		Nbre d'heures (1)	169 023	169 408	177 142	173 001
		Salaires trimestriels (2)	53 982		13 684	
24.3	- Fabrication de peintures, vernis, encres d'imprimerie et mastics	Nbre d'ouvriers	1 402	1 333	1 310	1 315
		Nbre d'employés	2 024	2 011	1 973	1 977
		Total	3 426	3 344	3 283	3 292
		Nbre d'heures (1)	490 870	473 571	536 838	491 412
		Salaires trimestriels (2)	128 370		32 519	
24.4	- Fabrication de produits pharmaceutiques et de produits chimiques et botaniques à usage médical	Nbre d'ouvriers	5 525	5 395	5 359	5 399
		Nbre d'employés	11 433	11 211	11 214	11 213
		Total	16 959	16 606	16 573	16 612
		Nbre d'heures (1)	2 221 125	2 208 397	2 545 764	2 224 966
		Salaires trimestriels (2)	724 692		175 900	
24.5	- Fabrication de savons et détergents, de produits d'entretien, parfums et cosmétiques	Nbre d'ouvriers	2 845	2 873	2 870	2 871
		Nbre d'employés	1 562	1 569	1 572	1 578
		Total	4 408	4 442	4 442	4 449
		Nbre d'heures (1)	555 071	569 665	646 135	575 906
		Salaires trimestriels (2)	125 945		29 456	
24.6	- Fabrication d'autres produits chimiques	Nbre d'ouvriers	3 997	3 932	3 930	3 940
		Nbre d'employés	5 467	5 331	5 320	5 308
		Total	9 465	9 263	9 250	9 248
		Nbre d'heures (1)	1 186 228	1 191 922	1 372 924	1 209 740
		Salaires trimestriels (2)	413 509		90 734	
24.7	- Fabrication de fibres artificielles ou synthétiques	Nbre d'ouvriers	1 888	1 830	1 795	1 787
		Nbre d'employés	494	481	479	477
		Total	2 382	2 311	2 274	2 264
		Nbre d'heures (1)	277 930	285 559	303 536	283 063
		Salaires trimestriels (2)	60 352		15 477	

(1) Jusque décembre 1998 heures-ouvriers, à partir de janvier 1999 heures prestées par les travailleurs (employés et ouvriers).

(2) Salaires et traitements bruts du trimestre, des employés et ouvriers occupés dans les divisions industrielles (en 1000 €).

PRODCOM - Emploi, heures et salaires

Emploi, heures et salaires suivant l'activité principale de l'établissement (chiffres provisoires) - suite

Code NACE	Activité		2003	2004		
				Février	Mars	Avril
25	Fabrication de produits en caoutchouc et en matières plastiques	Nbre d'ouvriers	18 077	17 613	17 602	17 561
		Nbre d'employés	7 550	7 588	7 606	7 615
		Total	25 627	25 201	25 208	25 176
		Nbre d'heures (1)	3 252 244	3 295 679	3 747 210	3 392 373
		Salaires trimestriels (2)	719 310		172 021	
25.1	- Fabrication de produits en caoutchouc	Nbre d'ouvriers	2 021	1 940	1 947	1 938
		Nbre d'employés	856	839	832	847
		Total	2 877	2 779	2 779	2 785
		Nbre d'heures (1)	359 641	362 430	414 891	354 822
		Salaires trimestriels (2)	84 650		19 748	
25.2	- Transformation des matières plastiques	Nbre d'ouvriers	16 056	15 673	15 655	15 623
		Nbre d'employés	6 693	6 749	6 774	6 768
		Total	22 750	22 422	22 429	22 391
		Nbre d'heures (1)	2 892 603	2 933 249	3 332 319	3 037 551
		Salaires trimestriels (2)	634 660		152 273	
26	Fabrication d'autres produits minéraux non métalliques	Nbre d'ouvriers	21 683	20 973	21 075	21 047
		Nbre d'employés	6 891	6 821	6 838	6 844
		Total	28 575	27 794	27 913	27 891
		Nbre d'heures (1)	3 621 028	3 622 061	4 181 910	3 765 241
		Salaires trimestriels (2)	798 146		197 382	
26.1	- Fabrication de verre et d'articles en verre	Nbre d'ouvriers	7 793	7 535	7 562	7 541
		Nbre d'employés	2 465	2 440	2 436	2 431
		Total	10 258	9 975	9 998	9 972
		Nbre d'heures (1)	1 283 641	1 284 172	1 454 080	1 305 254
		Salaires trimestriels (2)	297 908		73 335	
26.A	- Fabrication de carreaux et produits en céramique (26.A = 26.2 + 26.3)	Nbre d'ouvriers	970	842	859	859
		Nbre d'employés	267	238	236	236
		Total	1 237	1 080	1 095	1 095
		Nbre d'heures (1)	154 552	140 761	162 779	146 412
		Salaires trimestriels (2)	32 959		7 249	
26.4	- Fabrication de tuiles, briques et autres produits en terre cuite pour la construction	Nbre d'ouvriers	1 638	1 636	1 639	1 632
		Nbre d'employés	306	311	311	314
		Total	1 944	1 947	1 950	1 946
		Nbre d'heures (1)	254 520	262 939	298 187	270 297
		Salaires trimestriels (2)	49 099		12 041	
26.5	- Fabrication de ciment, chaux et plâtre	Nbre d'ouvriers	1 259	1 217	1 210	1 221
		Nbre d'employés	774	773	766	782
		Total	2 034	1 990	1 976	2 003
		Nbre d'heures (1)	266 867	259 800	293 248	262 347
		Salaires trimestriels (2)	83 293		22 977	
26.6	- Fabrication d'ouvrages en béton, en ciment ou en plâtre	Nbre d'ouvriers	8 040	7 835	7 843	7 836
		Nbre d'employés	2 350	2 326	2 351	2 345
		Total	10 391	10 161	10 194	10 181
		Nbre d'heures (1)	1 315 136	1 326 030	1 558 160	1 418 385
		Salaires trimestriels (2)	268 205		65 546	
26.7	- Taille, façonnage et finissage de pierres ornementales et de construction	Nbre d'ouvriers	1 136	1 097	1 153	1 150
		Nbre d'employés	353	358	364	361
		Total	1 490	1 455	1 517	1 511
		Nbre d'heures (1)	195 887	195 100	233 718	207 307
		Salaires trimestriels (2)	32 486		8 099	
26.8	- Fabrication d'autres produits minéraux non métalliques	Nbre d'ouvriers	844	811	809	808
		Nbre d'employés	373	375	374	375
		Total	1 218	1 186	1 183	1 183
		Nbre d'heures (1)	150 424	153 259	181 738	155 239
		Salaires trimestriels (2)	34 196		8 136	
2E	Métallurgie (2E= 27 sauf Groupement de la Sidérurgie)	Nbre d'ouvriers	11 168			
		Nbre d'employés	4 467			
		Total	15 635			
		Nbre d'heures (1)	1 935 598			
		Salaires trimestriels (2)	486 142			

(1) Jusque décembre 1998 heures-ouvriers, à partir de janvier 1999 heures prestées par les travailleurs (employés et ouvriers).

(2) Salaires et traitements bruts du trimestre, des employés et ouvriers occupés dans les divisions industrielles (en 1000 €).

PRODCOM - Emploi, heures et salaires

Emploi, heures et salaires suivant l'activité principale de l'établissement (chiffres provisoires) - suite

Code NACE	Activité		2003	2004		
				Février	Mars	Avril
2F	Métallurgie (2F= 27 sauf sidérurgie et fabrication de ferro-alliages)	Nbre d'ouvriers		10 766	10 777	10 769
		Nbre d'employés		4 249	4 259	4 248
		Total		15 015	15 036	15 017
		Nbre d'heures (1)		1 931 822	2 179 200	1 991 350
		Salaires trimestriels (2)			116 974	
27.1	- Sidérurgie et fabrication de ferro-alliages (sauf Groupement de la Sidérurgie)	Nbre d'ouvriers	258			
		Nbre d'employés	110			
		Total	369			
		Nbre d'heures (1)	46 164			
		Salaires trimestriels (2)	11 926			
27.A	- Sidérurgie et ferro-alliages (sauf Groupement de la Sidérurgie), y.c. les tubes (27.A = 27.1 + 27.2)	Nbre d'ouvriers	970			
		Nbre d'employés	284			
		Total	1 254			
		Nbre d'heures (1)	150 260			
		Salaires trimestriels (2)	34 034			
27.2	- Fabrication de tubes	Nbre d'ouvriers	711	728	719	723
		Nbre d'employés	173	167	166	163
		Total	885	895	885	886
		Nbre d'heures (1)	104 095	111 720	126 046	115 901
		Salaires trimestriels (2)	22 108		5 431	
27.3	- Autres opérations de première transformation du fer et de l'acier	Nbre d'ouvriers	2 809	2 742	2 743	2 730
		Nbre d'employés	1 160	1 109	1 107	1 103
		Total	3 969	3 851	3 850	3 833
		Nbre d'heures (1)	492 146	500 511	576 800	520 384
		Salaires trimestriels (2)	128 644		32 582	
27.4	- Production de métaux non ferreux	Nbre d'ouvriers	5 798	5 775	5 795	5 793
		Nbre d'employés	2 645	2 611	2 618	2 616
		Total	8 444	8 386	8 413	8 409
		Nbre d'heures (1)	1 046 719	1 075 975	1 191 404	1 099 530
		Salaires trimestriels (2)	270 437		66 270	
27.5	- Fonderie	Nbre d'ouvriers	1 589	1 521	1 520	1 523
		Nbre d'employés	377	362	368	366
		Total	1 967	1 883	1 888	1 889
		Nbre d'heures (1)	246 472	243 616	284 950	255 535
		Salaires trimestriels (2)	53 027		12 691	
28	Travail des métaux	Nbre d'ouvriers	38 760	37 738	38 226	38 118
		Nbre d'employés	11 678	11 412	11 438	11 446
		Total	50 439	49 150	49 664	49 564
		Nbre d'heures (1)	6 308 018	6 325 997	7 307 420	6 628 465
		Salaires trimestriels (2)	1 260 240		300 381	
28.1	- Fabrication d'éléments en métal pour la construction	Nbre d'ouvriers	13 698	13 235	13 265	13 257
		Nbre d'employés	3 889	3 803	3 805	3 797
		Total	17 587	17 038	17 070	17 054
		Nbre d'heures (1)	2 216 109	2 196 800	2 560 335	2 297 725
		Salaires trimestriels (2)	410 451		96 569	
28.2	- Fabrication de réservoirs métalliques et de chaudières pour le chauffage central	Nbre d'ouvriers	4 747	4 679	4 693	4 683
		Nbre d'employés	1 788	1 803	1 816	1 828
		Total	6 536	6 482	6 509	6 511
		Nbre d'heures (1)	826 324	827 508	961 144	856 841
		Salaires trimestriels (2)	179 544		42 227	
28.3	- Fabrication de générateurs de vapeur	Nbre d'ouvriers	3 222	3 043	3 082	3 031
		Nbre d'employés	842	798	796	793
		Total	4 064	3 841	3 878	3 824
		Nbre d'heures (1)	478 768	450 719	536 820	507 118
		Salaires trimestriels (2)	100 594		21 978	
28.4	- Forge; emboutissage, estampage et profilage des métaux; métallurgie des poudres	Nbre d'ouvriers	935	971	972	970
		Nbre d'employés	269	259	253	253
		Total	1 204	1 230	1 225	1 223
		Nbre d'heures (1)	155 614	166 216	188 873	169 910
		Salaires trimestriels (2)	29 430		7 812	

(1) Jusque décembre 1998 heures-ouvriers, à partir de janvier 1999 heures prestées par les travailleurs (employés et ouvriers).

(2) Salaires et traitements bruts du trimestre, des employés et ouvriers occupés dans les divisions industrielles (en 1000 €).

PRODCOM - Emploi, heures et salaires

Emploi, heures et salaires suivant l'activité principale de l'établissement (chiffres provisoires) - suite

Code NACE	Activité		2003	2004		
				Février	Mars	Avril
28.5	- Traitement et revêtement des métaux; mécanique générale	Nbre d'ouvriers	7 641	7 588	7 993	7 967
		Nbre d'employés	1 950	1 924	1 944	1 954
		Total	9 592	9 512	9 937	9 921
		Nbre d'heures (1)	1 190 121	1 234 793	1 412 263	1 324 530
		Salaires trimestriels (2)	234 662		58 297	
28.6	- Fabrication de coutellerie, d'outillage et de quincaillerie	Nbre d'ouvriers	1 987	1 906	1 900	1 893
		Nbre d'employés	854	809	810	810
		Total	2 842	2 715	2 710	2 703
		Nbre d'heures (1)	367 650	367 534	418 516	367 658
		Salaires trimestriels (2)	80 775		18 125	
28.7	- Fabrication d'autres ouvrages en métaux	Nbre d'ouvriers	6 528	6 316	6 321	6 317
		Nbre d'employés	2 083	2 016	2 014	2 011
		Total	8 612	8 332	8 335	8 328
		Nbre d'heures (1)	1 073 429	1 082 427	1 229 469	1 104 683
		Salaires trimestriels (2)	224 784		55 374	
29	Fabrication de machines et équipements	Nbre d'ouvriers	29 996	29 105	29 242	29 302
		Nbre d'employés	14 895	14 669	14 727	14 748
		Total	44 891	43 774	43 969	44 050
		Nbre d'heures (1)	5 695 735	5 825 651	6 668 809	5 973 670
		Salaires trimestriels (2)	1 268 746		306 358	
29.1	- Fabrication d'équipements mécaniques à l'exclusion des moteurs pour avions, véhicules et motocycles	Nbre d'ouvriers	4 590	4 568	4 584	4 601
		Nbre d'employés	3 148	3 124	3 142	3 146
		Total	7 738	7 692	7 726	7 747
		Nbre d'heures (1)	975 846	992 968	1 125 567	1 037 059
		Salaires trimestriels (2)	245 333		58 441	
29.2	- Fabrication d'autres machines d'usage général	Nbre d'ouvriers	8 714	8 480	8 536	8 556
		Nbre d'employés	4 568	4 487	4 525	4 537
		Total	13 282	12 967	13 061	13 093
		Nbre d'heures (1)	1 743 442	1 744 310	2 031 185	1 813 182
		Salaires trimestriels (2)	368 598		88 335	
29.3	- Fabrication de machines agricoles et forestières	Nbre d'ouvriers	2 660	2 393	2 388	2 367
		Nbre d'employés	795	755	754	758
		Total	3 455	3 148	3 142	3 125
		Nbre d'heures (1)	448 698	451 722	488 529	441 624
		Salaires trimestriels (2)	83 926		20 268	
29.4	- Fabrication de machines-outils	Nbre d'ouvriers	1 318	1 276	1 282	1 276
		Nbre d'employés	627	598	602	604
		Total	1 945	1 874	1 884	1 880
		Nbre d'heures (1)	244 713	252 178	281 336	255 807
		Salaires trimestriels (2)	51 950		13 128	
29.5	- Fabrication d'autres machines d'usage spécifique	Nbre d'ouvriers	10 081	9 740	9 776	9 835
		Nbre d'employés	4 559	4 497	4 491	4 489
		Total	14 640	14 237	14 267	14 324
		Nbre d'heures (1)	1 815 854	1 885 904	2 172 129	1 917 578
		Salaires trimestriels (2)	411 473		99 633	
29.6	- Fabrication d'armes et de munitions	Nbre d'ouvriers	1 098	1 087	1 108	1 097
		Nbre d'employés	683	696	696	698
		Total	1 781	1 783	1 804	1 795
		Nbre d'heures (1)	214 633	227 220	259 317	231 284
		Salaires trimestriels (2)	57 235		14 258	
29.7	- Fabrication d'appareils domestiques	Nbre d'ouvriers	1 533	1 561	1 568	1 570
		Nbre d'employés	513	512	517	516
		Total	2 046	2 073	2 085	2 086
		Nbre d'heures (1)	252 546	271 349	310 746	277 136
		Salaires trimestriels (2)	50 231		12 296	
30	Fabrication de machines de bureau et de matériel informatique	Nbre d'ouvriers	434	401	400	399
		Nbre d'employés	1 336	1 280	1 270	1 270
		Total	1 770	1 681	1 670	1 669
		Nbre d'heures (1)	234 619	226 393	265 684	234 265
		Salaires trimestriels (2)	64 329		14 287	

(1) Jusque décembre 1998 heures-ouvriers, à partir de janvier 1999 heures prestées par les travailleurs (employés et ouvriers).

(2) Salaires et traitements bruts du trimestre, des employés et ouvriers occupés dans les divisions industrielles (en 1000 €).

PRODCOM - Emploi, heures et salaires

Emploi, heures et salaires suivant l'activité principale de l'établissement (chiffres provisoires) - suite

Code NACE	Activité		2003	2004		
				Février	Mars	Avril
31	Fabrication de machines et appareils électriques	Nbre d'ouvriers	16 592	16 015	15 946	15 884
		Nbre d'employés	9 205	8 970	9 003	8 974
		Total	25 798	24 985	24 949	24 858
		Nbre d'heures (1)	3 228 879	3 206 453	3 710 354	3 336 270
		Salaires trimestriels (2)	746 982		175 128	
31.1	- Fabrication de moteurs, génératrices et transformateurs électriques	Nbre d'ouvriers	1 842	1 685	1 671	1 646
		Nbre d'employés	1 718	1 596	1 586	1 549
		Total	3 561	3 281	3 257	3 195
		Nbre d'heures (1)	433 402	406 387	489 432	425 199
		Salaires trimestriels (2)	118 325		27 058	
31.2	- Fabrication de matériel de distribution et de commande électrique	Nbre d'ouvriers	4 488	4 403	4 392	4 383
		Nbre d'employés	2 376	2 351	2 357	2 352
		Total	6 864	6 754	6 749	6 735
		Nbre d'heures (1)	862 440	833 193	986 391	892 507
		Salaires trimestriels (2)	193 933		44 581	
31.3	- Fabrication de fils et câbles isolés	Nbre d'ouvriers	1 498	1 442	1 427	1 404
		Nbre d'employés	556	544	544	541
		Total	2 054	1 986	1 971	1 945
		Nbre d'heures (1)	249 600	251 432	273 929	259 832
		Salaires trimestriels (2)	61 340		13 929	
31.4	- Fabrication d'accumulateurs et de piles électriques	Nbre d'ouvriers	1 073	1 056	1 053	1 051
		Nbre d'employés	303	298	298	295
		Total	1 376	1 354	1 351	1 346
		Nbre d'heures (1)	153 909	153 250	170 174	154 825
		Salaires trimestriels (2)	41 261		9 813	
31.5	- Fabrication de lampes et d'appareils d'éclairage	Nbre d'ouvriers	3 349	3 320	3 314	3 303
		Nbre d'employés	1 540	1 517	1 539	1 545
		Total	4 889	4 837	4 853	4 848
		Nbre d'heures (1)	657 116	673 859	772 946	692 509
		Salaires trimestriels (2)	124 398		31 661	
31.6	- Fabrication d'autres matériels électriques	Nbre d'ouvriers	4 340	4 109	4 089	4 097
		Nbre d'employés	2 711	2 664	2 679	2 692
		Total	7 051	6 773	6 768	6 789
		Nbre d'heures (1)	872 410	888 332	1 017 482	911 398
		Salaires trimestriels (2)	207 725		48 085	
32	Fabrication d'équipements de radio, télévision et communication	Nbre d'ouvriers	4 647	4 317	4 334	4 318
		Nbre d'employés	6 512	5 610	5 627	5 640
		Total	11 159	9 927	9 961	9 958
		Nbre d'heures (1)	1 398 585	1 296 290	1 429 696	1 311 971
		Salaires trimestriels (2)	443 801		87 617	
32.1	- Fabrication de composants électroniques	Nbre d'ouvriers	2 126	2 069	2 070	2 064
		Nbre d'employés	1 156	1 151	1 157	1 164
		Total	3 283	3 220	3 227	3 228
		Nbre d'heures (1)	407 221	413 831	477 696	416 301
		Salaires trimestriels (2)	101 756		24 070	
32.2	- Fabrication d'appareils d'émission, de transmission et de téléphonie	Nbre d'ouvriers	802	688	693	685
		Nbre d'employés	3 460	2 873	2 878	2 884
		Total	4 263	3 561	3 571	3 569
		Nbre d'heures (1)	544 720	499 605	517 790	491 438
		Salaires trimestriels (2)	219 259		37 598	
32.3	- Fabrication d'appareils de réception, enregistrement ou reproduction du son et de l'image	Nbre d'ouvriers	1 718	1 560	1 571	1 569
		Nbre d'employés	1 895	1 586	1 592	1 592
		Total	3 613	3 146	3 163	3 161
		Nbre d'heures (1)	446 643	382 854	434 210	404 232
		Salaires trimestriels (2)	122 786		25 950	
32.A	- Appareils de communication (32.A = 32.2+32.3)	Nbre d'ouvriers	2 521			
		Nbre d'employés	5 355			
		Total	7 876			
		Nbre d'heures (1)	991 363			
		Salaires trimestriels (2)	342 045			

(1) Jusque décembre 1998 heures-ouvriers, à partir de janvier 1999 heures prestées par les travailleurs (employés et ouvriers).

(2) Salaires et traitements bruts du trimestre, des employés et ouvriers occupés dans les divisions industrielles (en 1000 €).

PRODCOM - Emploi, heures et salaires

Emploi, heures et salaires suivant l'activité principale de l'établissement (chiffres provisoires) - suite

Code NACE	Activité		2003	2004		
				Février	Mars	Avril
33	Fabrication d'instruments médicaux, de précision, d'optique et d'horlogerie	Nbre d'ouvriers	3 642	3 541	3 511	3 492
		Nbre d'employés	3 482	3 440	3 444	3 439
		Total	7 124	6 981	6 955	6 931
		Nbre d'heures (1)	919 329	926 406	1 054 046	935 147
		Salaires trimestriels (2)	202 756		46 630	
33.1	- Fabrication de matériel médico-chirurgical et d'orthopédie	Nbre d'ouvriers	1 405	1 346	1 310	1 299
		Nbre d'employés	850	850	814	804
		Total	2 255	2 196	2 124	2 103
		Nbre d'heures (1)	290 822	291 450	322 697	286 964
		Salaires trimestriels (2)	54 759		12 379	
33.2	- Fabrication d'instruments de mesure, de contrôle et de navigation	Nbre d'ouvriers	1 811	1 772	1 770	1 770
		Nbre d'employés	1 888	1 897	1 944	1 943
		Total	3 699	3 669	3 714	3 713
		Nbre d'heures (1)	477 596	487 550	573 708	496 368
		Salaires trimestriels (2)	115 859		27 358	
33.3	- Fabrication d'équipements de contrôle des processus industriels	Nbre d'ouvriers	193	178	178	175
		Nbre d'employés	505	451	449	442
		Total	698	629	627	617
		Nbre d'heures (1)	91 967	85 236	90 605	87 037
		Salaires trimestriels (2)	19 729		4 044	
33.4	- Fabrication d'instruments d'optique et de matériel photographique	Nbre d'ouvriers	187	198	205	201
		Nbre d'employés	218	222	217	230
		Total	405	420	422	431
		Nbre d'heures (1)	50 934	53 839	56 980	56 255
		Salaires trimestriels (2)	10 989		2 507	
33.5	- Horlogerie	Nbre d'ouvriers	44	46	47	46
		Nbre d'employés	19	20	20	20
		Total	64	66	67	66
		Nbre d'heures (1)	8 009	8 299	10 024	8 491
		Salaires trimestriels (2)	1 419		342	
34	Construction et assemblage de véhicules automobiles, de remorques et semi-remorques	Nbre d'ouvriers	38 855	36 681	36 329	36 295
		Nbre d'employés	6 287	6 025	6 005	6 008
		Total	45 142	42 706	42 334	42 303
		Nbre d'heures (1)	5 468 796	5 814 802	6 755 867	5 542 587
		Salaires trimestriels (2)	1 228 081		291 697	
34.1	- Construction et assemblage de véhicules automobiles	Nbre d'ouvriers	25 565	23 101	22 652	22 584
		Nbre d'employés	3 223	2 953	2 930	2 925
		Total	28 788	26 054	25 582	25 509
		Nbre d'heures (1)	3 457 823	3 671 481	4 296 319	3 318 438
		Salaires trimestriels (2)	800 673		184 655	
34.2	- Fabrication de carrosseries, remorques et caravanes	Nbre d'ouvriers	5 650	5 685	5 764	5 770
		Nbre d'employés	1 083	1 074	1 079	1 073
		Total	6 733	6 759	6 843	6 843
		Nbre d'heures (1)	817 672	870 832	997 953	905 572
		Salaires trimestriels (2)	166 666		41 221	
34.3	- Fabrication de parties et accessoires pour les véhicules automobiles et pour leurs moteurs	Nbre d'ouvriers	7 639	7 895	7 913	7 941
		Nbre d'employés	1 980	1 998	1 996	2 010
		Total	9 620	9 893	9 909	9 951
		Nbre d'heures (1)	1 193 300	1 272 489	1 461 595	1 318 577
		Salaires trimestriels (2)	260 742		65 821	
35	Fabrication d'autres matériels de transport	Nbre d'ouvriers	4 639	4 535	4 575	4 583
		Nbre d'employés	4 268	4 217	4 220	4 216
		Total	8 907	8 752	8 795	8 799
		Nbre d'heures (1)	1 020 223	1 039 506	1 197 962	1 080 561
		Salaires trimestriels (2)	262 594		64 260	
35.1	- Construction navale	Nbre d'ouvriers	927	903	914	915
		Nbre d'employés	189	185	185	186
		Total	1 117	1 088	1 099	1 101
		Nbre d'heures (1)	133 709	139 814	155 584	144 499
		Salaires trimestriels (2)	27 318		6 702	

(1) Jusque décembre 1998 heures-ouvriers, à partir de janvier 1999 heures prestées par les travailleurs (employés et ouvriers).

(2) Salaires et traitements bruts du trimestre, des employés et ouvriers occupés dans les divisions industrielles (en 1000 €).

PRODCOM - Emploi, heures et salaires

Emploi, heures et salaires suivant l'activité principale de l'établissement (chiffres provisoires) - suite et fin

Code NACE	Activité		2003	2004		
				Février	Mars	Avril
35.4	- Fabrication de motocycles et de bicyclettes	Nbre d'ouvriers	309	312	316	318
		Nbre d'employés	101	107	111	110
		Total	410	419	427	428
		Nbre d'heures (1)	52 110	55 163	65 122	59 064
		Salaires trimestriels (2)	9 297		2 284	
35.1	- Construction aéronautique et spatial et de matériel ferroviaire roulant (35.1 = 35.2 + 35.3)	Nbre d'ouvriers	3 402	3 320	3 345	3 350
		Nbre d'employés	3 976	3 925	3 924	3 920
		Total	7 378	7 245	7 269	7 270
		Nbre d'heures (1)	834 403	844 529	977 256	876 998
		Salaires trimestriels (2)	225 979		55 274	
36	Fabrication de meubles; industries diverses	Nbre d'ouvriers	15 569	14 877	14 893	14 905
		Nbre d'employés	3 486	3 415	3 425	3 410
		Total	19 056	18 292	18 318	18 315
		Nbre d'heures (1)	2 238 724	2 306 718	2 652 693	2 294 820
		Salaires trimestriels (2)	377 617		94 761	
36.1	- Fabrication de meubles	Nbre d'ouvriers	12 939	12 385	12 415	12 438
		Nbre d'employés	2 681	2 589	2 597	2 578
		Total	15 621	14 974	15 012	15 016
		Nbre d'heures (1)	1 851 325	1 925 229	2 233 764	1 911 898
		Salaires trimestriels (2)	312 102		79 316	
36.2	- Travail des pierres précieuses et fabrication de bijoux	Nbre d'ouvriers	1 292	1 198	1 182	1 173
		Nbre d'employés	387	404	407	405
		Total	1 680	1 602	1 589	1 578
		Nbre d'heures (1)	177 375	174 634	187 243	165 041
		Salaires trimestriels (2)	27 191		6 343	
36.3	- Fabrication d'instruments de musique	Nbre d'ouvriers	##			
		Nbre d'employés	##			
		Total	33			
		Nbre d'heures (1)	4 164			
		Salaires trimestriels (2)	524			
36.4	- Fabrication d'articles de sport	Nbre d'ouvriers	88	87	88	89
		Nbre d'employés	23	23	23	23
		Total	112	110	111	112
		Nbre d'heures (1)	13 591	13 854	15 832	14 211
		Salaires trimestriels (2)	2 076		516	
36.5	- Fabrication de jeux et jouets	Nbre d'ouvriers	465	470	467	468
		Nbre d'employés	144	154	153	153
		Total	610	624	620	621
		Nbre d'heures (1)	69 239	72 039	78 043	76 006
		Salaires trimestriels (2)	14 741		3 690	
36.6	- Autres industries diverses	Nbre d'ouvriers	##			
		Nbre d'employés	##			
		Total	998			
		Nbre d'heures (1)	123 027			
		Salaires trimestriels (2)	20 983			
36.A	- Autres industries diverses, y compris la fabrication d'instruments de musique (36.A = 36.3 + 36.6)	Nbre d'ouvriers	782	737	741	737
		Nbre d'employés	249	245	245	251
		Total	1 031	982	986	988
		Nbre d'heures (1)	127 191	120 962	137 811	127 664
		Salaires trimestriels (2)	21 507		4 895	
Total		Nbre d'ouvriers	348 934	337 610	337 626	337 005
		Nbre d'employés	163 829	160 643	160 737	160 710
		Total	512 763	498 253	498 363	497 715
		Nbre d'heures (1)	63 594 536	63 983 659	73 221 140	65 017 536
		Salaires trimestriels (2)	14 680 055		3 491 713	

(1) Jusque décembre 1998 heures-ouvriers, à partir de janvier 1999 heures prestées par les travailleurs (employés et ouvriers).

(2) Salaires et traitements bruts du trimestre, des employés et ouvriers occupés dans les divisions industrielles (en 1000 €).

PRODCOM - Commandes

Valeur des commandes dans certaines branches d'activité suivant l'activité

Code NACE	Activité	Commande	2003			
			Juin	Juillet	Août	Septembre
1E	Industrie textile (1E= 17 sauf l'ennoblissement)	Total	382 611	324 470	308 103	446 501
		Dont à l'étranger	303 938	262 420	243 019	350 957
18	Industrie de l'habillement et des fourrures	Total	33 208	42 800	58 760	50 095
		Dont à l'étranger	18 507	22 565	26 568	24 445
21	Fabrication de pâte à papier, de papier et d'articles en papier	Total	321 631	302 463	260 252	324 139
		Dont à l'étranger	216 655	205 819	167 649	208 309
24	Fabrication de produits chimiques	Total	2 383 379	2 335 576	2 066 715	2 443 447
		Dont à l'étranger	1 761 088	1 777 741	1 540 465	1 803 165
2E	Métallurgie (2E= 27 sauf Groupement de la Sidérugie)	Total	380 289	332 736	332 326	411 733
		Dont à l'étranger	298 775	274 389	267 657	331 305
2F	Métallurgie (2F= 27 sauf sidérurgie et fabrication de ferro-alliages)	Total Dont à l'étranger				
2D	Travail des métaux(2D= 28 sauf le traitement et le revêtement)	Total	556 727	392 965	382 601	506 030
		Dont à l'étranger	239 582	179 179	153 726	226 894
29	Fabrication de machines et équipements	Total	601 384	502 447	446 145	554 436
		Dont à l'étranger	401 081	357 527	308 453	391 046
30	Fabrication de machines de bureau et de matériel informatique	Total	27 799	20 181	18 586	23 956
		Dont à l'étranger	15 543	10 974	9 194	12 534
31	Fabrication de machines et appareils électriques	Total	333 328	273 280	278 700	346 228
		Dont à l'étranger	192 739	165 159	170 150	222 854
32	Fabrication d'équipements de radio, télévision et communication	Total	180 454	164 035	180 264	240 239
		Dont à l'étranger	137 476	133 695	144 444	198 953
33	Fabrication d'instruments médicaux, de précision, d'optique et d'horlogerie	Total	77 293	74 147	64 650	77 444
		Dont à l'étranger	41 714	41 282	35 919	48 341
34	Construction et assemblage de véhicules automobiles, de remorques et semi-remorques	Total	1 374 449	1 047 671	775 728	1 325 493
		Dont à l'étranger	1 211 082	937 230	670 348	1 167 317
35	Fabrication d'autres matériels de transport	Total	98 237	59 630	106 126	236 794
		Dont à l'étranger	78 345	42 566	88 177	108 989

PRODCOM - Commandes

principale de l'établissement (chiffres provisoires en 1 000 €)

			2003	2004				Code
Octobre	Novembre	Décembre		Janvier	Février	Mars	Avril	NACE
434 337	373 552	343 815	4 574 030	375 523	388 591	421 827	376 854	1E
347 244	298 271	264 821	3 623 509	302 359	311 431	337 897	298 335	
38 331	26 136	25 489	486 624	43 130	60 280	54 197	34 174	18
19 807	14 583	12 187	240 404	17 732	26 568	28 999	17 905	
347 298	304 607	290 365	3 744 673	325 238	329 062	368 255	351 767	21
229 861	200 648	189 706	2 464 377	214 069	218 373	250 346	239 560	
2 460 613	2 272 783	2 372 790	28 262 124	2 260 227	2 360 024	2 648 898	2 430 066	24
1 839 079	1 668 861	1 693 237	21 061 951	1 791 909	1 905 092	2 093 791	1 954 587	
447 863	367 314	339 554	4 567 649					2E
362 275	293 642	280 109	3 662 119					
				396 271	419 560	504 918	476 120	2F
				320 904	341 139	412 468	383 521	
507 737	423 875	442 580	5 540 272	437 620	471 894	529 274	511 255	2D
217 534	177 214	170 482	2 391 000	194 161	215 981	214 222	213 410	
634 991	556 777	669 373	6 917 585	556 612	599 398	691 856	592 988	29
455 346	397 099	452 285	4 811 466	386 076	436 288	484 584	427 271	
23 287	23 180	27 973	291 472	14 828	23 087	24 851	19 988	30
17 562	16 009	19 720	185 148	7 787	15 419	13 807	11 774	
379 505	306 227	299 520	3 831 500	291 808	319 398	354 361	326 182	31
244 786	178 909	165 688	2 296 474	168 327	186 991	197 454	187 135	
260 959	227 060	246 839	2 500 841	188 160	190 943	210 351	192 522	32
207 712	179 480	197 765	2 020 833	152 610	156 598	177 710	158 482	
91 366	74 290	69 195	897 851	71 337	97 288	92 803	87 737	33
61 194	44 930	42 731	532 080	42 565	60 180	51 883	51 976	
1 308 583	1 480 796	1 343 377	15 116 263	1 221 502	1 242 424	1 641 311	1 423 771	34
1 127 679	1 301 175	1 188 214	13 198 060	1 059 677	1 067 141	1 406 334	1 228 840	
102 226	67 579	105 826	1 488 923	82 193	109 578	101 123	85 953	35
81 990	46 505	85 664	1 060 995	61 814	85 682	74 826	56 496	

Industrie et construction

Construction

Construction - Emploi, heures

Nombre d'entreprises, emploi et heures prestées par activité - Avril 2004

Code NACE	Activité	Nbre d'entreprises	Nbre d'employés	Emploi			Nbre d'heures prestées (1)					
				Nbre d'ouvriers			Bâtiment	Génie civil	Parachèvement	Bâtiment	Génie civil	Parachèvement
				Bâtiment	Génie civil	Parachèvement						
45	CONSTRUCTION	3 541	22 657	40 521	23 416	34 418	5 746 565	3 498 164	5 592 646			
45.1	Préparation des sites	122	341	774	1 844	-	105 458	278 985	-			
45.11	Démolition d'immeubles et terrassements	110	305	774	1 640	-	105 458	249 772	-			
45.12	Forages et sondages	12	36	-	204	-	-	29 213	-			
45.2	Construction d'ouvrages de bâtiment ou de génie civil	1 812	12 791	39 044	21 409	859	5 529 411	3 192 287	131 339			
45.21	Travaux de construction y compris ouvrages d'art	1 144	8 723	31 873	8 406	800	4 610 604	1 180 613	123 020			
45.22	Réalisation de charpentes et de couvertures	194	508	3 591	-	46	459 778	-	6 630			
45.23	Construction d'autoroutes, de routes, d'aérodromes et d'installations sportives	277	1 859	153	9 542	3	19 094	1 418 524	364			
45.24	Génie hydraulique	38	1 086	92	2 429	5	12 108	439 644	718			
45.25	Autres travaux de construction spécialisés	159	616	3 300	1 080	5	422 293	160 027	607			
45.3	Travaux d'installation	766	6 465	120	152	18 095	21 267	24 879	3 196 198			
45.31	Travaux d'installation électrique	364	3 780	98	19	8 565	18 248	2 744	1 655 991			
45.32	Travaux d'isolation	39	339	-	-	1 915	-	-	266 223			
45.33	Plomberie	335	1 939	22	7	6 587	3 019	1 095	1 088 403			
45.34	Autres travaux d'installation	28	407	-	126	1 028	-	21 040	185 581			
45.4	Travaux de finition	818	2 923	164	-	15 343	22 206	-	2 234 511			
45.41	Plâtrerie	75	196	16	-	1 815	1 779	-	226 403			
45.42	Menuiserie	345	1 568	116	-	5 852	17 139	-	955 861			
45.43	Revêtement des sols et des murs	128	405	5	-	2 107	377	-	299 378			
45.44	Peinture et vitrerie	226	608	20	-	4 908	2 131	-	652 602			
45.45	Autres travaux de finition	44	145	7	-	705	780	-	107 215			
45.5	Location avec opérateur de matériel de construction	23	137	419	11	121	68 223	2 013	30 598			

(1) A partir de janvier 1999, heures prestées par les travailleurs (employés et ouvriers).

Construction - Salaires

Salaires et traitements du trimestre par activité (en 1 000 €)

Code NACE	Activité	2002		2003			2004
		4ème trim.	1er trim.	2ème trim.	3ème trim.	4ème trim.	1er trim.
45	CONSTRUCTION	683 202	611 407	712 592	602 514	694 737	636 342
45.1	Préparation des sites	15 785	14 334	16 351	14 035	15 878	15 208
45.11	Démolition d'immeubles et terrassements	14 564	13 244	15 210	12 967	14 589	13 994
45.12	Forages et sondages	1 221	1 090	1 141	1 068	1 288	1 214
45.2	Construction d'ouvrages de bâtiment ou de génie civil	409 676	360 436	436 456	367 295	419 358	376 843
45.21	Travaux de construction y compris ouvrages d'art	275 798	238 610	288 735	240 884	278 110	252 078
45.22	Réalisation de charpentes et de couvertures	20 732	17 873	20 893	17 504	19 979	17 074
45.23	Construction d'autoroutes, de routes, d'aérodromes et d'installations sportives	61 186	54 281	69 498	59 300	65 995	55 345
45.24	Génie hydraulique	26 463	25 755	29 324	25 241	29 153	27 772
45.25	Autres travaux de construction spécialisés	25 497	23 916	28 006	24 365	26 121	24 574
45.3	Travaux d'installation	158 984	145 477	155 981	132 482	158 190	148 625
45.31	Travaux d'installation électrique	85 510	76 915	83 903	70 438	83 781	77 142
45.32	Travaux d'isolation	15 220	13 767	14 006	12 340	13 859	14 301
45.33	Plomberie	48 827	46 561	49 084	41 700	50 676	47 999
45.34	Autres travaux d'installation	9 427	8 235	8 988	8 005	9 873	9 183
45.4	Travaux de finition	93 311	86 890	98 994	84 403	95 843	91 424
45.41	Plâtrerie	7 427	7 420	9 133	7 716	8 691	8 499
45.42	Menuiserie	40 619	38 366	41 671	35 873	42 186	41 872
45.43	Revêtement des sols et des murs	13 482	11 582	13 591	11 029	12 559	11 614
45.44	Peinture et vitrerie	26 946	25 317	29 613	25 657	27 644	25 173
45.45	Autres travaux de finition	4 838	4 206	4 985	4 128	4 764	4 267
45.5	Location avec opérateur de matériel de construction	5 445	4 270	4 811	4 299	5 468	4 242

Construction - Commandes par sous-secteur

Nouvelles commandes par sous-secteur et par activité (en 1 000 €) - Avril 2004

Code NACE	Activité	Bâtiment	Génie civil	Parachèvement	Total
45	CONSTRUCTION	689 634	246 588	409 459	1 345 681
45.1	Préparation des sites	10 045	24 406	-	34 451
45.11	Démolition d'immeubles et terrassements	10 045	22 649	-	32 695
45.12	Forages et sondages	-	1 757	-	1 757
45.2	Construction d'ouvrages de bâtiment ou de génie civil	672 203	219 133	14 742	906 078
45.21	Travaux de construction y compris ouvrages d'art	578 114	76 780	14 207	669 102
45.22	Réalisation de charpentes et de couvertures	59 285	-	441	59 726
45.23	Construction d'autoroutes, de routes, d'aérodromes et d'installations sportives	228	85 161	65	85 455
45.24	Génie hydraulique	658	48 339	6	49 003
45.25	Autres travaux de construction spécialisés	33 917	8 852	22	42 792
45.3	Travaux d'installation	930	2 827	227 889	231 647
45.31	Travaux d'installation électrique	745	407	105 007	106 159
45.32	Travaux d'isolation	-	-	15 731	15 731
45.33	Plomberie	185	104	89 961	90 250
45.34	Autres travaux d'installation	-	2 316	17 191	19 507
45.4	Travaux de finition	1 495	-	161 881	163 376
45.41	Plâtrerie	171	-	16 483	16 654
45.42	Menuiserie	1 185	-	73 725	74 910
45.43	Revêtement des sols et des murs	26	-	28 879	28 905
45.44	Peinture et vitrerie	7	-	34 279	34 286
45.45	Autres travaux de finition	106	-	8 515	8 621
45.5	Location avec opérateur de matériel de construction	4 961	221	4 946	10 129

Construction - Commandes par région

Nouvelles commandes par région et par activité (en 1 000 €) - Avril 2004

Code NACE	Activité	Région de Bruxelles-Capitale	Région flamande	Région wallonne	Union européenne	Autres pays	Total
45	CONSTRUCTION	245 051	735 867	286 456	57 693	20 614	1 345 681
45.1	Préparation des sites	5 184	22 830	5 772	665	-	34 451
45.11	Démolition d'immeubles et terrassements	4 927	22 027	5 172	568	-	32 695
45.12	Forages et sondages	256	804	600	96	-	1 757
45.2	Construction d'ouvrages de bâtiment ou de génie civil	150 353	504 645	193 984	41 985	15 111	906 078
45.21	Travaux de construction y compris ouvrages d'art	123 960	361 757	144 753	37 415	1 217	669 102
45.22	Réalisation de charpentes et de couvertures	9 423	37 929	11 696	678	-	59 726
45.23	Construction d'autoroutes, de routes, d'aérodromes et d'installations sportives	6 220	50 972	28 064	199	-	85 455
45.24	Génie hydraulique	393	30 967	4 126	6	13 512	49 003
45.25	Autres travaux de construction spécialisés	10 357	23 019	5 345	3 687	383	42 792
45.3	Travaux d'installation	51 284	112 433	59 888	3 971	4 070	231 647
45.31	Travaux d'installation électrique	21 293	50 763	32 942	1 083	77	106 159
45.32	Travaux d'isolation	3 802	6 637	3 634	1 658	-	15 731
45.33	Plomberie	20 074	47 641	19 872	2 644	19	90 250
45.34	Autres travaux d'installation	6 115	7 393	3 440	142	2 417	19 507
45.4	Travaux de finition	37 361	91 742	25 514	8 483	276	163 376
45.41	Plâtrerie	5 727	8 136	1 572	1 219	-	16 654
45.42	Menuiserie	13 426	45 911	11 988	3 461	123	74 910
45.43	Revêtement des sols et des murs	5 761	16 462	4 019	2 651	11	28 905
45.44	Peinture et vitrerie	9 656	17 089	6 907	634	0	34 286
45.45	Autres travaux de finition	2 790	4 143	1 028	518	141	8 621
45.5	Location avec opérateur de matériel de construction	869	4 217	1 298	2 589	1 156	10 129

Services, commerce et transport

Commerce intérieur

Commerce intérieur

T2. Chiffres d'affaires des grandes entreprises de distribution : Indices en chaîne hebdomadaires - Base 1995 = 100

T2.1 Grandes entreprises de distribution

Grands magasins à rayons multiples					
	Total	Alimentation	Textiles, habillement & chaussures	Produits d'équipement du ménage	Produits divers
2001	115	114	112	127	109
2002	120	119	115	135	113
2003	122	121	118	142	108
2003					
Janvier	124	119	158	144	93
Février	105	109	88	125	87
Mars	113	116	100	133	95
Avril	121	122	120	131	107
Mai	122	121	112	146	107
Juin	112	111	107	124	108
Juillet	124	115	144	143	114
Août	115	119	84	132	108
Septembre	114	115	107	134	95
Octobre	134	130	148	158	108
Novembre	118	115	104	137	117
Décembre	165	162	144	195	160
2004					
Janvier	132	124	163	163	98
Février	107	111	84	131	88
Mars	119	123	101	138	100

Entreprises à succursales						Super- marchés
	Total	Alimentation	Textiles, habillement & chaussures	Produits d'équipement du ménage	Produits divers	Total
2001	138	133	110	123	176	110
2002	141	140	114	128	172	114
2003	149	148	116	136	186	119
2003						
Janvier	143	139	125	151	161	114
Février	125	132	75	110	149	107
Mars	141	144	114	118	153	118
Avril	147	148	125	112	165	118
Mai	154	153	123	131	187	123
Juin	145	144	110	123	187	118
Juillet	152	146	119	156	200	121
Août	143	150	85	128	179	126
Septembre	144	141	121	127	179	113
Octobre	162	157	151	131	186	122
Novembre	147	144	107	131	197	112
Décembre	189	177	130	217	286	134
2004						
Janvier	157	149	141	169	180	122
Février	132	138	81	123	161	112
Mars	150	154	109	123	174	121

Commerce intérieur

T2. Chiffres d'affaires du commerce de détail : Indices en chaîne hebdomadaires - Base 1995 = 100

T2.2 Autres commerces , total du commerce de détail & voitures neuves

	Autres commerces				
	Total	Alimentation	Textiles, habillement & chaussures	Produits d'équipement du ménage	Produits divers
2001	119	107	122	115	128
2002	119	112	112	111	128
2003	117	112	105	110	128
2003					
Janvier	120	107	124	104	133
Février	112	104	85	101	131
Mars	119	110	114	114	129
Avril	116	115	108	106	125
Mai	118	118	104	112	126
Juin	115	116	100	109	124
Juillet	118	110	113	117	126
Août	104	111	81	97	112
Septembre	117	115	108	109	124
Octobre	123	111	116	117	134
Novembre	110	107	93	107	121
Décembre	131	119	109	124	149
2004					
Janvier	119	111	122	112	125
Février	109	103	92	103	122
Mars	119	114	105	110	131

	Total du commerce de détail						Voitures neuves	
	Valeur	Quantité	Alimen- tation	Textiles, habillement & chaus- sures	Produits d'équipe- ment du ménage	Produits divers	Valeur	Quantité
2001	127	119	121	132	125	144	157	137
2002	128	117	125	126	123	144	155	127
2003	129	116	129	120	123	143	156	124
2003								
Janvier	130	118	124	140	118	153	210	164
Février	119	107	117	92	111	148	176	142
Mars	128	116	126	127	124	141	193	157
Avril	129	116	131	128	116	135	178	141
Mai	131	118	134	122	125	138	155	121
Juin	126	113	127	115	121	136	163	130
Juillet	131	118	128	131	133	141	146	113
Août	119	107	129	90	110	126	119	94
Septembre	127	113	125	124	121	137	140	111
Octobre	137	123	135	139	129	149	167	137
Novembre	124	110	124	107	119	135	121	98
Décembre	152	136	152	128	151	173	104	86
2004								
Janvier	134	119	132	142	128	144	186	153
Février	119	106	119	100	114	139	217	161
Mars	131	116	132	116	121	148	243	198

Services, Commerce et transport

Horeca

Tourisme

Tourisme et hôtellerie: mars 2004 (1)

Régions linguistiques	Arrivées			Nuitées		
	Total	Hôtels	Autre types d'hébergements	Total	Hôtels	Autre types d'hébergements
Royaume	791884	561702	230182	1698412	1044390	654022
Belges	304184	145604	158580	677301	252749	424552
Étrangers	487700	416098	71602	1021111	791641	229470
Bruxelles capitale	221759	207217	14542	416833	394791	22042
Belges	23713	22029	1684	44418	41899	2519
Étrangers	198046	185188	12858	372415	352892	19523
Région de langue néerlandaise	425670	271183	154487	973448	508271	465177
Belges	189260	82277	106983	436904	143917	292987
Étrangers	236410	188906	47504	536544	364354	172190
Région de langue française	136658	78962	57696	286816	133297	153519
Belges	85429	38394	47035	178505	61310	117195
Étrangers	51229	40568	10661	108311	71987	36324
Région de langue allemande	7797	4340	3457	21315	8031	13284
Belges	5782	2904	2878	17474	5623	11851
Étrangers	2015	1436	579	3841	2408	1433

Services, commerce et transport

Transport

Transport

Activité des ports maritimes

Nombre et tonnages des navires de mer entrés (1)

	Tous les ports belges (2)				Anvers rive droite			
	Charges		Sur lest		Charges		Sur lest	
	Nombre	Tonnage	Nombre	Tonnage	Nombre	Tonnage	Nombre	Tonnage
1997	25 908	295 992	6 336	41 868	8 278	117 638	4 208	30 154
1998	26 052	322 116	6 372	45 576	8 477	129 797	4 233	32 568
1999	25 872	338 136	6 288	48 084	8 310	131 748	4 040	33 161
2000	26 436	363 780	6 168	51 864	8 627	134 756	4 261	35 353
2001	25 935	381 281	6 311	55 647	8 226	143 036	4 215	34 677
2002	25 472	392 229	6 036	54 877	8 111	145 094	3 835	32 600

2003

janvier	1 879	30 124	488	4 148	680	12 849	311	2 386
février	1 923	28 536	500	4 346	660	11 873	302	2 345
mars	2 140	30 744	546	4 752	739	12 587	299	2 285
avril	1 977	30 838	429	4 583	630	11 801	232	2 444
mai	2 000	30 464	438	4 390	620	11 691	244	2 257
juin	1 961	29 189	454	4 386	634	11 562	267	2 470
juillet	2 004	31 398	507	4 887	696	12 723	291	2 497
août	2 039	31 357	535	5 639	732	13 311	328	3 214
septembre	2 074	32 533	505	5 111	720	13 100	297	2 635
octobre	2 176	33 718	529	4 989	739	13 910	341	3 000
novembre								
décembre								

	Waaslandhaven (Anvers rive gauche)				Gand			
	Charges		Sur lest		Charges		Sur lest	
	Nombre	Tonnage	Nombre	Tonnage	Nombre	Tonnage	Nombre	Tonnage
1997	1 730	26 656	452	5 637	2 088	23 592	948	2 796
1998	1 908	29 895	414	5 564	2 028	24 240	1 068	2 916
1999	1 671	26 083	461	5 339	1 944	26 964	1 116	3 528
2000	1 550	23 196	512	6 712	1 932	26 604	936	2 892
2001	1 861	26 630	572	9 427	1 814	25 205	886	2 831
2002	1 889	28 753	527	9 022	1 801	24 358	948	3 187

2003

janvier	139	2 321	51	1 098	162	1 892	90	287
février	145	2 407	51	950	169	2 101	81	250
mars	160	2 548	68	963	174	2 207	85	300
avril	159	2 539	52	1 148	154	2 388	72	303
mai	167	2 715	61	965	164	2 145	79	306
juin	142	2 216	56	917	154	1 877	78	291
juillet	140	2 266	59	842	143	1 891	82	343
août	133	2 087	45	741	187	2 255	86	322
septembre	138	2 199	43	962	164	2 300	93	385
octobre	157	2 543	49	775	155	2 244	80	235
novembre								
décembre								

(1) en 1000 tonneaux de jaugeage bruts. (2) exceptés les mouvements entre les ports belges.

Source: déclaration générale à l'entrée de navires.

Transport

Bruges-Zeebrugge				Ostende				
Charges		Sur lest		Charges		Sur lest		
Nombre	Tonnage	Nombre	Tonnage	Nombre	Tonnage	Nombre	Tonnage	
8 892	101 604	1 044	6 144	4 116	25 176	72	168	1997
9 276	114 192	828	6 168	3 612	20 700	108	180	1998
9 888	135 696	924	8 904	3 120	15 732	84	156	1999
9 816	153 300	948	9 840	3 996	25 380	48	120	2000
9 308	153 358	934	10 579	4 251	32 707	45	134	2001
9 065	157 224	1 012	11 972	4 253	36 119	75	223	2002
2003								
592	10 005	88	816	323	2 958	7	24	janvier
583	8 993	104	984	345	2 977	9	47	février
642	9 855	122	1 415	392	3 476	7	41	mars
648	10 708	91	965	351	3 217	11	60	avril
608	10 224	89	1 104	394	3 509	11	39	mai
599	9 691	94	1 239	404	3 614	9	28	juin
621	10 651	100	1 471	407	3 761	12	39	juillet
590	10 145	116	1 557	384	3 487	2	7	août
606	11 215	110	1 382	419	3 672	9	37	septembre
639	10 904	94	1 313	455	3 962	2	2	octobre
								novembre
								décembre
Bruxelles (Y.C. Bassin industriel)				Liège				
Charges		Sur lest		Charges		Sur lest		
Nombre	Tonnage	Nombre	Tonnage	Nombre	Tonnage	Nombre	Tonnage	
240	456	216	360	94	136	121	156	1997
264	624	120	240	100	155	108	154	1998
288	708	120	216	75	121	114	167	1999
240	624	96	204	77	128	110	171	2000
231	559	83	182	63	96	86	130	2001
204	537	67	190	62	98	95	138	2002
2003								
16	40	7	10	5	8	10	15	janvier
16	49	3	5	7	11	4	6	février
22	47	12	34	5	7	12	18	mars
16	47	14	34	8	12	5	7	avril
19	42	4	8	10	16	5	6	mai
22	42	5	22	8	11	4	6	juin
16	39	4	9	6	9	3	4	juillet
16	45	6	11	5	8	7	10	août
12	28	11	34	6	10	8	11	septembre
25	56	2	4	5	8	10	14	octobre
								novembre
								décembre

Transport

Activité des ports maritimes

Nombre et tonnages des navires de mer sortis (1)

	Tous les ports belges (2)				Anvers rive droite			
	Charges		Sur lest		Charges		Sur lest	
	Nombre	Tonnage	Nombre	Tonnage	Nombre	Tonnage	Nombre	Tonnage
1997	23 316	264 324	6 996	75 384	9 005	110 646	3 496	38 939
1998	23 484	279 084	7 056	68 244	9 228	117 771	3 428	44 236
1999	23 016	299 652	6 900	79 860	8 835	121 543	3 365	43 242
2000	23 376	359 976	7 020	80 184	9 091	123 085	3 682	47 181
2001	23 033	344 367	6 955	78 336	8 960	130 528	3 441	45 877
2002	23 212	365 523	6 580	74 340	8 930	138 958	3 301	40 325

2003

janvier	1 758	27 528	503	6 068	715	11 553	293	3 489
février	1 721	25 845	543	5 843	667	10 804	287	3 265
mars	1 892	28 466	530	5 329	708	11 209	296	3 185
avril	1 835	29 239	575	6 059	732	12 333	322	3 393
mei	1 783	27 869	540	5 763	698	11 792	312	3 284
juin	1 779	28 069	526	5 806	699	11 791	294	3 556
juillet	1 896	30 172	548	6 316	730	12 692	317	3 492
août	1 785	28 785	551	6 219	756	12 826	279	3 483
septembre	1 817	29 406	575	6 703	710	12 111	304	3 526
octobre	1 935	31 352	548	6 282	766	13 040	302	3 731
novembre								
décembre								

	Waaslandhaven (Anvers rive gauche)				Gand			
	Charges		Sur lest		Charges		Sur lest	
	Nombre	Tonnage	Nombre	Tonnage	Nombre	Tonnage	Nombre	Tonnage
1997	1 349	21 830	845	10 619	1 392	8 640	1 716	18 768
1998	1 408	24 167	964	12 129	1 500	9 708	1 632	19 152
1999	1 366	21 805	905	11 505	1 584	11 928	1 548	18 696
2000	1 265	19 319	832	10 896	1 428	11 856	1 524	17 892
2001	1 488	25 240	923	10 279	1 357	11 296	1 372	16 677
2002	1 434	26 623	1 002	11 240	1 439	11 927	1 317	15 475

2003

janvier	113	2 271	72	923	134	1 056	130	1 353
février	129	2 305	65	802	120	921	127	1 395
mars	146	2 366	71	712	134	1 112	133	1 440
avril	132	2 651	78	859	112	1 134	113	1 190
mei	157	2 813	72	700	130	1 154	114	1 401
juin	127	2 150	63	709	118	1 016	111	1 045
juillet	139	2 344	57	746	116	835	122	1 443
août	115	2 073	61	620	128	1 089	147	1 416
septembre	134	2 587	50	658	128	1 130	128	1 472
octobre	137	2 360	62	672	116	1 133	110	1 331
novembre								
décembre								

(1) en 1000 tonneaux de jaugeage bruts. (2) exceptés les mouvements entre les ports belges.

Source: déclaration générale à la sortie de navires

Transport

Bruges-Zeebrugge				Ostende				
Charges		Sur lest		Charges		Sur lest		
Nombre	Tonnage	Nombre	Tonnage	Nombre	Tonnage	Nombre	Tonnage	
7 488	91 896	2 436	15 492	3 456	24 336	744	1 152	1997
7 898	107 388	2 160	13 008	2 964	19 116	744	1 416	1998
8 280	128 736	2 472	14 844	2 436	14 640	756	1 224	1999
8 040	145 428	2 724	14 904	3 372	24 384	648	1 116	2000
7 576	145 941	2 629	16 995	3 419	31 327	874	1 589	2001
7 632	152 790	2 380	17 362	3 526	34 854	821	1 586	2002
2003								
501	9 830	185	1 450	285	2 942	30	52	janvier
490	8 820	199	1 351	292	2 951	65	114	février
559	10 433	217	1 547	314	3 299	81	180	mars
520	9 848	213	1 655	306	3 162	57	123	avril
461	8 939	200	1 474	316	3 261	84	217	mai
479	9 633	213	1 341	339	3 517	75	144	juin
523	10 524	194	1 530	367	3 769	48	89	juillet
441	9 378	238	1 947	326	3 371	59	111	août
476	9 938	248	1 889	345	3 556	83	149	septembre
517	10 970	220	1 553	375	3 834	83	142	octobre
								novembre
								décembre
Bruxelles (Y.C. Bassin industriel)				Liège				
Charges		Sur lest		Charges		Sur lest		
Nombre	Tonnage	Nombre	Tonnage	Nombre	Tonnage	Nombre	Tonnage	
240	420	204	384	231	299	40	53	1997
156	288	264	624	180	272	29	53	1998
144	264	276	648	182	266	48	94	1999
120	264	228	588	206	298	11	26	2000
102	255	209	538	159	235	15	25	2001
81	240	202	500	150	222	10	16	2002
2003								
6	11	17	41	17	26	0	0	janvier
4	8	11	31	13	19	2	3	février
9	23	21	45	16	24	2	4	mars
12	37	19	49	12	18	1	2	avril
8	19	17	41	11	17	2	3	mai
6	25	22	42	12	19	1	1	juin
4	16	22	54	13	21	2	3	juillet
4	11	14	42	7	10	1	2	août
6	23	14	31	10	15	2	4	septembre
5	18	20	45	16	25	0	0	octobre
								novembre
								décembre

Transport

Société nationale des chemins de fer belges - Chiffres totaux

Trafic commercial de marchandises

	1000 T (1)	Wagons complets 1000000 TKM			Train-Km productifs (milliers)	TKM bruts remorqués (millions)	Nombre de wagons chargés (wagons complets)(1)
		Trafic intérieur (1)	Import et export (1)	Transit (1)			
1998	60 742	2 168	4 919	521	18 007	18 732	1484 542
1999	59 320	2 040	5 004	375	17 622	18 697	1490 839
2000	61 276	2 031	5 424	223	18 316	20 452	1594 037
2001	55 653	1 857	4 837	230	17 510	18 916	1486 595
2002	57 214	1 922	5 079	275	17 926	18 846	1429 671
2003	55 732	1 970	5 095	230	16 750	19 208	1404 118
2003							
janvier	4 163	116	385	12	1 444	1 584	94 940
février	4 296	170	394	13	1 427	1 556	109 395
mars	4 542	186	382	13	1 481	1 636	113 544
avril	4 817	138	419	60	1 404	1 588	125 528
mai	4 231	101	460	23	1 367	1 591	113 343
juin	4 342	149	364	18	1 193	1 347	115 120
juillet	5 808	278	459	19	1 441	1 667	138 154
août	3 865	142	359	11	1 187	1 309	96 055
septembre	4 860	156	474	12	1 460	1 689	122 376
octobre	5 487	180	520	27	1 594	1 924	136 203
novembre	4 533	151	451	11	1 394	1 689	114 477
décembre	4 788	203	428	11	1 358	1 628	124 983
2004							
janvier	3 570	123	323	6	1 430	1 749	80 087
février	4 355	163	425	5	1 345	1 641	107 412
mars	4 654	178	452	4	1 467	1 792	116 728
avril	5 230	188	492	19	1 376	1 702	138 559
mai							
juin							
juillet							
août							
septembre							
octobre							
novembre							
décembre							

(1) Ne comprend ni les transports militaires ni les transports de service.

Domaines statistiques

- Généralités
- Territoire et environnement
- Population
- Société
- Économie et finances
- Agriculture et activités assimilées
- Industrie
- Services, commerce et transports

Direction générale Statistique et Information économique
INS • INSTITUT NATIONAL DE STATISTIQUE
B-1000 Bruxelles
tél. 02/548.63.65 - 02/548.63.66
fax 02/548.63.67

<http://statbel.fgov.be>
info@statbel.mineco.fgov.be

5 €*
ISSN 0771 - 0364

I. POPULATION

Info-flash : La population augmente à nouveau de 40.600	4
---	---

II. SOCIETE*Emploi et chômage*

Chômage - Situation au 31 mai 2004.....	8
---	---

III. ECONOMIE ET FINANCES*Indicateurs conjoncturels*

Calendrier de diffusion des indicateurs de l'INS.....	13
Indices des salariés et des heures travaillées (base 2000 = 100) - Avril 2004	14
Indices des prix à la consommation - Juin 2004	18

IV. INDUSTRIE ET CONSTRUCTION*Industrie*

Cokeries - Mars 2004	21
Electricité - Avril 2004.....	22

V. TABLE TRIMESTRIELLE DE CONTENU

2 ^{ème} trimestre 2004	24
---------------------------------------	----

Vous pouvez trouver dans cette publication les statistiques **les plus récentes** dans les domaines suivants : Environnement, population, société, économie et finances, agriculture et activités assimilées, industrie, services, commerce et transports.

De plus notre site :: <http://statbel.fgov.be> présente une sélection de statistiques mises à jour quotidiennement.

Les publications peuvent être commandées en effectuant un versement au C.C.P. n° 679-2005886-23 de l'Institut national de statistique à Bruxelles

Pour plus de renseignements :
Statistique et Information économique
Rue de Louvain, 44 - 1000 Bruxelles
Tél. : 02/548.63.65 - Fax : 02/548.63.67

LIEGE

Bd de la Sauvenière, 73-75 - 4000 Liège
Tél. : 04/223.84.10
Fax : 04/222.49.94

GAND

Coupure Rechts, 620 - 9000 Gand
Tél.:09/267.27.27/30/31
Fax : 09/267.27.29

CHARLEROI

Bd Audent 14/5 - 6000 Charleroi
Tél. : 071/27.44.14
Fax : 071/27.44.19

ANVERS

Italiëlei 124, Bus 85 - 2000 Anvers
Tél. : 03/229.07.07
Fax : 03/233.28.30

SIGNES CONVENTIONNELS

Les renseignements ne sont pas disponibles	..
0 ou inférieur à la moitié de l'unité utilisée	-
Chiffres provisoires	(*)
La virgule est employée pour séparer les unités des décimales	

Editeur responsable : Hans D'Hondt.

Droits d'auteurs réservés

La reproduction du contenu de cette publication, qu'elle soit intégrale ou partielle, dans la forme originale ou remaniée, est interdite sauf autorisation écrite de la Direction générale Statistique et Information économique.

L'utilisation du contenu de cette publication, à titre explicatif ou justificatif, dans un article, un compte rendu ou un livre, est autorisée, moyennant indication claire et précise de la source.

Population

Info flash

Population – Info Flash

La population augmente à nouveau de 40.600

Au 1 janvier 2004, le chiffre officiel de la population de notre pays s'élève à 10.396.421 habitants : 5.087.176 hommes et 5.309.245 femmes. En un an, la Belgique a vu sa population s'accroître de **40.577 habitants**. La plus grande part de cette augmentation trouve son origine dans le solde migratoire, le reste provenant de l'accroissement naturel. Durant l'année 2003, 81.913 personnes sont arrivées dans notre pays, tandis que 41.897 personnes en sont parties. Cela représente un solde migratoire positif de 40.016. Le nombre de naissances a été en 2003 de 112.149, alors que 107.039 décès ont été constatés. L'accroissement naturel a donc été de 5.110 (a). En six ans (du 1 janvier 1998 au 1 janvier 2004), la population totale de la Belgique a augmenté de 204.157 habitants.

C'est la Région de Bruxelles-Capitale qui a connu la plus forte évolution. Au 1 janvier 2003, l'on dénombrait 992.041 habitants dans les 19 communes bruxelloises, un an plus tard ce chiffre est passé à 999.899, soit une augmentation de 7.858 unités (+0,79%). La population augmente également en Flandre de 20.471 unités (+0,34%). En Wallonie, l'on compte au début de cette année 12.248 habitants de plus qu'au début de l'année 2003 (+0,36%). Les communes qui ont enregistré le plus fort accroissement relatif de population sont Froidchapelle (+3,4%), Martelange (+3,0%) et Molenbeek-Saint-Jean (+2,5%); les baisses relatives les plus importantes sont enregistrées dans les communes de Bièvre (-1,9%), Tellin (-1,5%), Brugelette et Vresse-sur-Semois (-1,3% chacune).

L'on remarque que davantage d'hommes migrent vers la Wallonie et davantage de femmes vers Bruxelles, alors qu'en Flandre cette proportion est proche de la parité. L'année dernière, 33.709 étrangers ont acquis la nationalité belge, tandis que 76 Belges ont changé de nationalité.

(a) La différence entre le solde migratoire et l'accroissement naturel d'une part et l'augmentation de la population d'autre part s'explique par un certain nombre de corrections administratives et statistiques.

Les plus récents chiffres de la population (2003-2004)

	Au 1 janvier 2004	Au 1 janvier 2003	Augmentation	Évolution
Belgique	10.396.421	10.355.844	+40.577	+0,39%
- hommes	5.087.176	5.066.885	+20.291	+0,40%
- femmes	5.309.245	5.288.959	+20.286	+0,38%
Région de Bruxelles-Capitale	999.899	992.041	+7.858	+0,79%
- hommes	480.334	476.692	+3.642	+0,76%
- femmes	519.565	515.349	+4.216	+0,82%
Région flamande	6.016.024	5.995.553	+20.471	+0,34%
- hommes	2.966.640	2.956.558	+10.082	+0,34%
- femmes	3.049.384	3.038.995	+10.389	+0,34%
Région wallonne	3.380.498	3.368.250	+12.248	+0,36%
- hommes	1.640.202	1.633.635	+6.567	+0,40%
- femmes	1.740.296	1.734.615	+5.681	+0,33%

Source (mention obligatoire) : INS, Statistiques démographiques (Statistique et information économique, SPF Économie).

Population – Info Flash

L'augmentation des naissances est deux fois plus élevée chez les filles

Après une baisse du nombre de naissances durant quelques années, **elles sont reparties légèrement à la hausse** en 2003 : 112.149 contre 111.225 en 2002. L'on remarque que l'augmentation des naissances est deux fois plus élevée pour les filles (+1,16%) que pour les garçons (+0,52%). Une assez grande divergence est constatée entre les régions : une augmentation de 5,31% pour la Région de Bruxelles-Capitale et de 0,40% pour la Flandre, tandis que la Wallonie a connu une légère diminution (-0,14%).

L'on a déploré davantage de décès en 2003 qu'en 2002 : 107.039 contre 105.642. L'augmentation est nettement moins élevée pour les hommes (+0,33%) que pour les femmes (+2,30%). Le nombre de décès augmente aussi moins fortement à Bruxelles (+0,48%) qu'en Wallonie (+0,97%) et surtout qu'en Flandre (+1,70%).

Naissances et décès en 2002 et 2003

Naissances	<u>2003</u>	<u>2002</u>	<u>Augmentation</u>	<u>Évolution</u>
Belgique	112.149	111.225	+924	+0,83%
- hommes	57.339	57.044	+295	+0,52%
- femmes	54.810	54.181	+629	+1,16%
Région de Bruxelles-Capitale	14.668	13.929	+739	+5,31%
- hommes	7.427	7.078	+349	+4,93%
- femmes	7.241	6.851	+390	+5,69%
Région flamande	59.964	59.725	+239	+0,40%
- hommes	30.740	30.683	+57	+0,19%
- femmes	29.224	29.042	+182	+0,63%
Région wallonne	37.517	37.571	-54	-0,14%
- hommes	19.172	19.283	-111	-0,58%
- femmes	18.345	18.288	+57	+0,31%
Décès	<u>2003</u>	<u>2002</u>	<u>Augmentation</u>	<u>Évolution</u>
Belgique	107.039	105.642	+1.397	+1,32%
- hommes	52.609	52.436	+173	+0,33%
- femmes	54.430	53.206	+1.224	+2,30%
Région de Bruxelles-Capitale	10.343	10.294	+49	+0,48%
- hommes	4.645	4.671	-26	-0,56%
- femmes	5.698	5.623	+75	+1,33%
Région flamande	58.910	57.925	+985	+1,70%
- hommes	29.497	29.234	+263	+0,90%
- femmes	29.413	28.691	+722	+2,52%
Région wallonne	37.786	37.423	+363	+0,97%
- hommes	18.467	18.531	-64	-0,35%
- femmes	19.319	18.892	+427	+2,26%

Source (mention obligatoire) : INS, Statistiques démographiques (Statistique et information économique, SPF Économie).

Plus d'info

Les chiffres de la population sont - comme toujours - basés sur les données du Registre National.

Un tableau comportant les chiffres de la population par commune au 1 janvier 2004 peut être téléchargé.

Un tableau sur le mouvement de la population en 2003 est aussi disponible en téléchargement : il reprend des chiffres par arrondissement, province et région.

Société

Emploi et chômage

Chômage

Chômage complet

	Situation au			
	30/04/2003	30/04/2004	31/05/2003	31/05/2004
Chômeurs complets indemnifiés (1)				
Total	400.353	419.269	399.468	421.872
Hommes	187.665	200.521	186.683	200.843
Femmes	212.688	218.748	212.785	221.029
Taux de chômage par rapport à la population assurée contre le chômage (2)				
Total	12,20%	12,70%	12,20%	12,70%
Hommes	10,50%	11,10%	10,40%	11,10%
Femmes	14,40%	14,50%	14,40%	14,70%
Taux de chômage par rapport à la population active totale (3)				
Total	11,60%	12,40%	11,40%	12,30%
Hommes	9,90%	10,60%	9,70%	10,50%
Femmes	13,90%	14,70%	13,70%	14,50%
Aptitude au travail				
Normale	372.265	390.183	371.432	392.650
Partielle	20.845	22.007	20.784	22.142
Très réduite	7.243	7.079	7.252	7.080
Durée de l'inoccupation				
moins de 1 an	172.363	162.719	170.969	163.974
de 1 an jusque moins de 2 ans	76.015	87.320	75.973	86.610
de 2 ans jusque moins de 3 ans	36.127	47.341	36.781	48.112
3 ans et plus	115.848	121.889	115.745	123.176
Répartition géographique				
Région de Bruxelles-Capitale	60.613	66.252	60.455	66.665
Région flamande	147.853	150.195	146.172	152.206
Anvers	45.872	46.775	45.445	47.298
Limbourg	24.830	26.427	24.377	26.997
Flandre orientale	35.290	35.118	35.117	35.365
Brabant flamand	19.393	19.293	19.416	20.121
Flandre occidentale	22.468	22.582	21.817	22.425
Région wallonne	191.887	202.822	192.841	203.001
Brabant wallon	12.347	13.113	12.430	13.313
Hainaut	88.221	91.988	88.831	92.281
Liège	60.103	63.964	60.207	64.152
Luxembourg	8.050	8.945	7.960	8.656
Namur	23.164	24.810	23.411	24.597

(1) En vertu de l'A.R. du 29.12.1984 (M.B. du 18.01.1985), certains chômeurs âgés peuvent être dispensés, à leur demande, de l'inscription comme demandeur d'emploi sans perdre le bénéfice des allocations de chômage. À partir du mois d'avril 1985, ces chômeurs complets indemnifiés, n'étant plus inscrits comme demandeurs d'emploi, ne sont pas repris statistiquement parmi les autres chômeurs complets indemnifiés, mais renseignés dans la rubrique ci-dessous "chômeurs complets indemnifiés, âgés, devenus non demandeurs d'emploi".

(2) Taux établis avec les seuls chômeurs complets indemnifiés.

(3) Taux établis suivant concept C.E. : chômeurs complets indemnifiés + les demandeurs d'emploi inscrits obligatoirement (inoccupés seuls) + les demandeurs d'emploi inscrits librement (inoccupés) (* taux calculés par l'I.N.S.).

Chômage

Autres demandeurs d'emploi (1)

	Situation au			
	30/04/2003	30/04/2004	31/05/2003	31/05/2004
Demandeurs inscrits obligatoirement occupés à temps partiel				
Total	67.343	79.451	64.952	77.864
Hommes	19.092	20.784	18.023	20.247
Femmes	48.251	58.667	46.929	57.617
Demandeurs inscrits obligatoirement inoccupés				
Total	70.445	79.203	62.421	70.862
Hommes	33.442	36.415	29.562	32.807
Femmes	37.003	42.788	32.859	38.055
Demandeurs inoccupés inscrits librement				
Total	38.329	45.127	38.968	43.928
Hommes	19.434	21.927	19.844	21.194
Femmes	18.895	23.200	19.124	22.734

Prépension conventionnelle - fin avril 2004 (2)

	Total	Hommes	Femmes
Belgique	110.871	93.926	16.945
Région de Bruxelles-Capitale	4.661	3.255	1.406
Région flamande	74.221	63.641	10.580
Région wallonne	31.989	27.030	4.959

Nombre de paiements effectués en interruption de carrière professionnelle (3) avril 2004

Secteur	Belgique	Région de		
		Bruxelles- Capitale	Région flamande	Région wallonne
Total				
Total	103.361	4.210	71.818	27.333
Hommes	18.386	676	13.568	4.142
Femmes	84.975	3.534	58.250	23.191
Secteur privé				
Total	41.055	1.847	30.575	8.633
Hommes	7.971	303	6.373	1.295
Femmes	33.084	1.544	24.202	7.338
Secteur public				
Total	62.306	2.363	41.243	18.700
Hommes	10.415	373	7.195	2.847
Femmes	51.891	1.990	34.048	15.853

Chômage

Nombre de paiements effectués dans le cadre du crédit temps dans le secteur privé - avril 2004 (1)(4)

	Belgique	Région de Bruxelles- Capitale	Région flamande	Région wallonne
Total				
Total	70.309	3.720	50.734	15.855
Hommes	27.405	1.335	20.686	5.384
Femmes	42.904	2.385	30.048	10.471
Crédit temps				
Total	20.444	1.350	13.761	5.333
Hommes	4.438	403	3.019	1016
Femmes	16.006	947	10.742	4.317
Diminution de carrière de 1/5^{ème}				
Total	18.818	741	14.405	3.672
Hommes	4.441	194	3.408	839
Femmes	14.377	547	10.997	2.833
Réduction de prestation des travailleurs de 50 ans et plus				
Total	31.047	1.629	22.568	6.850
Hommes	18.526	738	14.259	3.529
Femmes	12.521	891	8.309	3.321

Chômage partiel global (5)

	Situation au			
	31/03/2003	31/03/2004	30/04/2003	30/04/2004
Moyenne journalière du nombre de chômeurs partiels	63.812	45.888	35.025	36.244

Autres catégories (6)

	Situation au	
	30/04/2004	31/05/2004
Chômeurs complets indemnisés, âgés, devenus non demandeurs d'emploi		
Total	159.381	158.825
Hommes	82.719	82.285
Femmes	76.662	76.540
Chômeurs qui ne sont plus inscrits comme demandeurs d'emploi pour raisons sociales et familiales (2)		
Total	3.514	3.488
Hommes	116	119
Femmes	3.398	3.369
Chômeurs complets indemnisés dispensés pour reprise d'études		
Total	12.001	11.997
Hommes	5.372	5.420
Femmes	6.629	6.577

(1) En vigueur à partir de janvier 2002.

(2) Les chômeurs complets peuvent être, à leur demande, dispensés d'inscription comme demandeurs d'emploi et du contrôle communal pour des raisons sociales et familiales. La période de dispense est de 6 mois (au moins) à 12 mois (au plus) et est considérée comme une période d'interruption du chômage en cours. Cette période peut, dans certaines conditions, être prolongée, mais ne peut excéder 60 mois.

Source : Office national de l'Emploi.

Tableaux E(4), F(5), G(6).

Economie et finances
Indicateurs conjoncturels

Calendrier de diffusion des indicateurs de l'INS

Les indices sont disponibles le jour indiqué à 0 heure sur notre site <http://statbel.fgov.be>

Disponible le	Indicateur	Période de référence	Périodicité
JUILLET 2004			
8	Statistique du tourisme et de l'hôtellerie	janvier 2004	mensuel
15	Indices de la production	mai 2004	mensuel
15	Indices des entrées des commandes	mai 2004	mensuel
15	Faillites	juin 2004	mensuel
15	Statistique du tourisme et de l'hôtellerie	février 2004	mensuel
22	Permis de bâtir	mai 2004	mensuel
22	Indices du chiffre d'affaires (PRODCOM)	mai 2004	mensuel
22	Indices des prix à la production	juin 2004	mensuel
29	Indices des prix à la consommation(*)	juillet 2004	mensuel
29	Indices du chiffre d'affaires (TVA)	mai 2004	mensuel
29	Indices des investissements (TVA)	mai 2004	mensuel
29	Indices du commerce de détail	avril 2004	mensuel
AOÛT 2004			
5	Indices des salariés	mai 2004	mensuel
5	Indices des heures travaillées	mai 2004	mensuel
12	Faillites	juillet 2004	mensuel
12	Indices de la production	juin 2004	mensuel
19	Indices des prix à la production	juillet 2004	mensuel
19	Indices des entrées des commandes	juin 2004	mensuel
26	Permis de bâtir	mai 2004	mensuel
26	Indices du chiffre d'affaires (PRODCOM)	juin 2004	mensuel
26	Indices du chiffre d'affaires (TVA)	juin 2004	mensuel
26	Indices des investissements (TVA)	juin 2004	mensuel
26	Indices du commerce de détail	juin 2004	mensuel
30	Indices des prix à la consommation(*)	août 2004	mensuel
SEPTEMBRE 2004			
2	Indices des salariés	juin 2004	mensuel
2	Indices des heures travaillées	juin 2004	mensuel

(*)Disponibles à 12h00, après la réunion de la Commission de l'Indice.

Ce calendrier peut être également envoyé séparément, sur demande

(Tel. 02/548.68.63 - 63.66 - Fax. 02/548.63.67)

Indicateurs conjoncturels – Communiqué de presse

Avril 2004* : salariés de l'industrie - 0,9%, de la construction - 0,8%

Tendance reste à la baisse

Pour la Belgique, le **nombre désaisonnalisé de salariés** dans l'industrie, à l'exclusion de la construction, des trois derniers mois par rapport aux tris mois précédents, a diminué de 0,9% ; dans la construction, la diminution est de 0,8%.

La **tendance** des trois derniers mois dans l'industrie, comparés aux trois mois précédents montre une baisse pour le pays entier (-0,8%). Au niveau régional, le nombre d'employés en Flandre a diminué de 1,0%, en Wallonie on constate une diminution de 1,2%**.

Une répartition au niveau des secteurs importants donne -1,2% pour la chimie et -1,2% pour les fabrications métalliques. Dans la construction, le nombre de salariés a diminué de 1,0%.

Prochain communiqué de presse : **05/08/2004**

*

* *

Reproduction autorisée moyennant indication de la source.

Sur la page suivante, vous trouverez les tableaux et graphiques annexes.

Plus d'informations sur la conjoncture !

⇒ pour une vue globale de la conjoncture en Belgique et en Europe, consultez le portail conjoncturel de l'INS (en 4 langues) :

<http://statbel.fgov.be/indicators>

⇒ Tous les renseignements méthodologiques peuvent être obtenus auprès l'Unité Conjoncture.

⇒ Il est possible d'obtenir des données sur les heures prestées plus détaillées (par sous-secteur, par région) ou traitées de façon plus approfondie (par ex : désaisonnalisées), soit ponctuellement soit en s'abonnant.

⇒ En plus des indices du nombre d'employés, nous calculons beaucoup d'autres indicateurs : indices de la production, nouvelles commandes, masse salariale, heures travaillées, coût de matériaux, prix à la production, chiffre d'affaires, permis de bâtir, ...

**(hausse en % au cours des trois derniers mois, jusqu'à avril 2004 compris, par rapport au trimestre précédent, valeurs corrigées des variations saisonnières)*

***les programmes de désaisonnalisation et calcul de tendance considèrent chaque série en soi ; de ce fait, il est possible que l'addition des résultats partiels (des régions ou des types de produits) ne correspond pas avec les résultats globaux.*

Indicateurs conjoncturels – Communiqué de presse

Employés

Indices bruts (2000=100)
Nombre des ouvriers et employés déclarés à l'ONSS

	Jan	Fév	Mars	Avril	Mai	Juin	Juil	Août	Sept	Oct	Nov	Déc	Année
Ensemble de l'industrie, à l'exclusion de la construction													
2003	93,7	93,6	92,9	92,7	93,0	92,7	92,1	92,3	91,9	91,8	91,6	91,1	92,4
2004	89,5	89,2	89,2	89,1									
Construction													
2003	96,6	96,0	97,3	97,3	97,4	97,5	96,8	97,4	97,5	97,4	97,2	96,5	97,1
2004	93,9	93,4	93,7	93,6									
Ensemble de l'industrie, à l'exclusion de la construction													
2003	94,3	94,1	93,5	93,2	92,9	92,6	92,2	91,9	91,4	91,1	90,8	90,6	92,4
2004	90,3	89,9	89,8	89,6									
Construction													
2003	98,4	97,9	98,2	97,8	97,5	97,3	96,9	96,6	96,3	96,1	95,8	95,6	97,0
2004	95,3	95,1	94,6	94,3									

Indices désaisonnalisés
Après élimination des variations saisonnières

Tendance
Ensemble de l'industrie; après élimination des variations saisonnières et accidentelles



Indices bruts: —
Tendance : - - - - -

Evolution de la tendance
Comparaison des trois derniers mois avec les trois mois précédents

↗ ↗ > 1.5%
 ↗ 0.2% tot 1.5%
 → -0.2% tot 0.2%
 ↘ -1.5% tot -0.2%
 ↘ ↘ < -1.5%

BE : Belgique
 VL : Flandre
 WA : Wallonie
 BR : Bruxelles

Branches d'activité / Grands regroupements industriels	BE	VL	WA	BR
Ensemble de l'industrie	↗	↗	↗	↗
Ensemble de l'industrie, à l'exclusion de la construction	↗	↗	↗	↗
Biens intermédiaires	↗	↗↗	↗↗	↗
Biens d'investissement	↗↗	↗↗	↗	↗↗
Biens de consommation durables	↗↗	↗↗	↗↗	↗↗
Biens de consommation non-durables	↗	↗	↗	↗↗
Industries extractives	↗	↗↗	→	
Industries agricoles et alimentaires	↗	↗	↗↗	↗
Textile, habillement, cuir et chaussure	↗↗	↗↗	↗↗	↗
Papier et carton; édition et imprimerie	→	↗	↗	↗↗
Industrie chimique, du caoutchouc et des plastiques	↗	↗	↗↗	↗↗
Fabrications métalliques	↗	↗	↗	↗
Cokéfaction, raffinage et industries nucléaires	↗↗	↗↗	↗↗	
Produits minéraux non métalliques	↗	↗	↗	↗
Métallurgie	↗	→	↗↗	↗
Meubles	↗↗	↗↗	↗	
Électricité	↗↗	↗↗	↗↗	↗
Construction	↗	↗	↗	↗

Indicateurs conjoncturels – Communiqué de presse

Avril 2004* : heures travaillées industrie + 0,4%, construction + 0,9%

Pour la Belgique, l'**indice désaisonnalisé d'heures travaillées** dans l'industrie à l'exclusion de la construction, des trois derniers mois par rapport au trimestre précédent, a augmenté de 0,4% ; dans la construction, l'augmentation est de 0,9%.

La tendance des trois derniers mois dans l'industrie, comparés aux trois mois précédents montre un statu quo pour le Royaume (+0,1%). Au niveau régional, le nombre d'heures travaillées en Flandre est statu quo (+0,0%), en Wallonie on constate une augmentation de 1,2%**.

Une répartition au niveau des secteurs importants donne +0,6% pour la chimie et +0,2% pour les fabrications métalliques. Dans la construction, le nombre d'heures travaillées a augmenté de 0,6%.

Prochain communiqué de presse : **05/08/2004**

*

* *

Reproduction autorisée moyennant indication de la source.

Sur la page suivante, vous trouverez les tableaux et graphiques annexes.

Plus d'informations sur la conjoncture !

⇒ pour une vue globale de la conjoncture en Belgique et en Europe, consultez le portail conjoncturel de l'INS (en 4 langues) :

<http://statbel.fgov.be/indicators>

⇒ Tous les renseignements méthodologiques peuvent être obtenus auprès l'Unité Conjoncture.

⇒ Il est possible d'obtenir des données sur les heures prestées plus détaillées (par sous-secteur, par région) ou traitées de façon plus approfondie (par ex : désaisonnalisées), ponctuellement ou mensuellement (sur base d'abonnement).

⇒ En plus d'indices des heures travaillées, nous calculons beaucoup d'autres indicateurs : indices de la production, nouvelles commandes, masse salariale, nombre d'employées, coût de matériaux, prix à la production, permis de bâtir, chiffre d'affaires, ...

**(hausse en % au cours des trois derniers mois, jusqu'à avril 2004 compris, par rapport au trimestre précédent, valeurs corrigées des variations saisonnières)*

***les programmes de désaisonnalisation et calcul de tendance considèrent chaque série en soi ; de ce fait, il est possible que l'addition des résultats partiels (des régions ou des types de produits) ne correspond pas avec les résultats globaux.*

Indicateurs conjoncturels – Communiqué de presse

Heures travaillées

Indices bruts (2000=100)
Heures travaillées par les ouvriers et employés

	Jan	Fév	Mars	Avril	Mai	Juin	Juil	Août	Sept	Oct	Nov	Déc	Année
Ensemble de l'industrie, à l'exclusion de la construction													
2003	99,9	94,8	97,4	95,9	90,5	93,9	77,2	77,7	98,9	103,7	87,0	82,5	91,6
2004	95,3	92,6	105,3	94,5									
Construction													
2003	84,2	90,8	107,8	102,2	95,8	106,2	59,5	88,4	114,0	113,6	90,7	75,5	94,0
2004	84,8	92,8	113,0	98,7									
Ensemble de l'industrie, à l'exclusion de la construction													
2003	99,1	95,4	101,6	94,2	95,7	97,9	74,0	82,5	96,7	101,2	93,0	82,3	92,8
2004	97,6	94,3	102,2	93,7									
Construction													
2003	83,4	90,7	113,2	100,1	101,7	110,9	55,6	94,8	112,2	109,6	96,2	75,4	95,3
2004	87,4	97,6	109,5	97,2									

Indices par jour ouvrable
Compte tenu de la durée et de la composition inégales des mois

Tendance
Ensemble de l'industrie; après élimination des variations saisonnières et accidentelles

Indices bruts:
—
Tendance:
.....

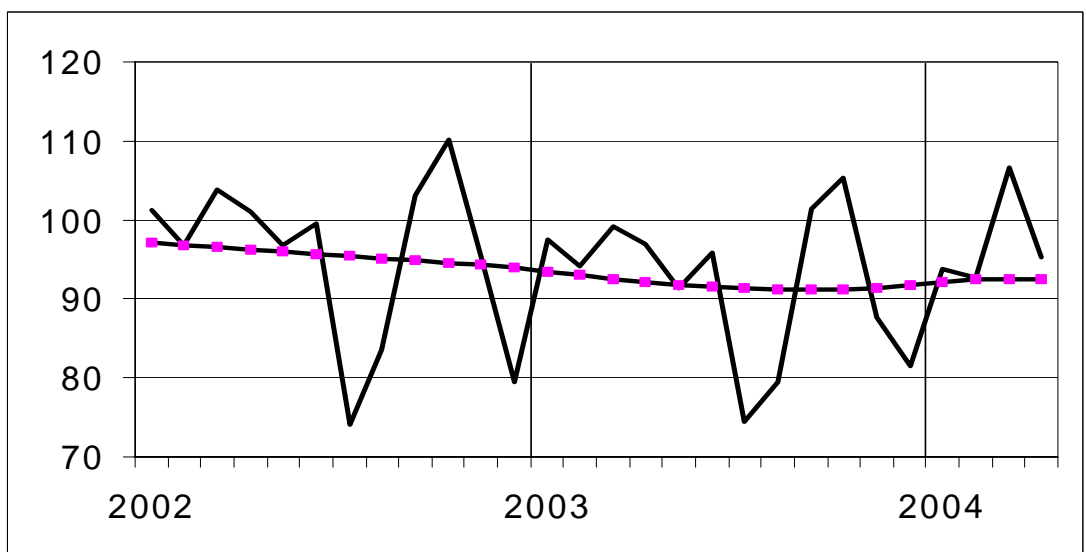

Evolution de la tendance
Comparaison des trois derniers mois avec les trois mois précédents

↗ ↗ > 2.5%
 ↗ 0.5% à 2.5%
 → -0.5% à 0.5%
 ↘ -2.5% à -0.5%
 ↘ ↘ < -2.5%

BE : Belgique
 VL : Flandre
 WA : Wallonie
 BR : Bruxelles

Branches d'activité / Grands regroupements industriels	BE	VL	WA	BR
Ensemble de l'industrie	↗	→	↗	→
Ensemble de l'industrie, à l'exclusion de la construction	→	→	↗	→
Biens intermédiaires et énergie	→	→	→	→
Biens d'investissement	↗	↗	↗	↗
Biens de consommation durables	→	→	→	↘ ↘
Biens de consommation non-durables	↘	↗	→	↘
Industries extractives	↗	↘	→	
Industries agricoles et alimentaires	↗	↗	→	↘
Textile, habillement, cuir et chaussure	↘	→	↘	→
Papier et carton; édition et imprimerie	↗	→	→	↘
Industrie chimique, du caoutchouc et des plastiques	↗	→	↗	↘ ↘
Fabrications métalliques	→	→	↗	↘
Cokéfaction, raffinage et industries nucléaires	↗	↘	↗	
Produits minéraux non métalliques	→	↗	→	↘
Métallurgie	→	→	↗	↗
Meubles	→	↗	→	
Électricité	↗	↗	↗	↗
Construction	↗	↗	↗	↘

Indicateurs conjoncturels

Indices des prix à la consommation

	Indice général			Indice santé		Produits alimentaires (1)	Produits non alimentaires		Loyer
	Base			Base			services		
	1996 = 100	1988 = 100	1981 = 100	1996 = 100	1988 = 100				
						Base 1981 = 100			
1986	79,24	97,25	131,56	-	-	134,44	129,00	132,38	134,96
1987	80,47	98,76	133,60	-	-	133,90	130,43	136,52	140,72
1988	81,40	99,91	135,15	-	-	133,88	131,91	138,59	145,85
1989	83,93	103,01	139,35	-	-	138,07	136,37	142,14	151,24
1990	86,82	106,56	144,16	-	-	143,18	141,17	146,69	156,08
						Base 1988 = 100			
1991	89,62	109,99	148,79	-	-	108,88	110,20	110,46	109,49
1992	91,79	112,66	152,40	-	-	108,75	111,86	115,07	115,93
1993	94,32	115,76	156,60	-	-	107,89	115,20	119,45	122,05
1994	96,56	118,51	160,32	96,83	116,75	109,82	117,57	122,52	127,61
1995	97,98	120,25	162,67	98,34	118,57	111,15	118,52	124,99	131,29
1996	100,00	122,73	166,03	99,97	120,53	111,85	121,34	127,92	134,54
1997	101,63	124,73	168,74	101,29	122,12	114,31	123,16	129,81	136,80
						Base 1996 = 100			
1998	102,60	125,92	170,35	102,58	123,68	104,08	101,04	103,85	102,87
1999	103,75	127,33	172,25	103,54	124,84	104,29	102,30	105,48	104,34
2000	106,39	130,57	176,64	105,49	127,19	105,19	106,26	107,60	105,85
2001	109,02	133,80	181,00	108,38	130,68	109,64	108,08	110,24	107,87
2002	110,81	136,00	183,98	110,32	133,01	112,05	108,72	113,18	110,52
2003	112,57	138,16	186,91	111,92	134,94	114,33	110,01	115,16	112,97
2002									
Juillet	110,94	136,16	184,19	110,44	133,16	111,99	108,64	113,77	110,67
Août	110,91	136,12	184,14	110,39	133,10	111,51	108,68	113,93	110,89
Septembre	111,22	136,50	184,66	110,62	133,37	112,33	109,31	113,41	110,98
Octobre	111,09	136,34	184,44	110,43	133,15	112,04	109,65	112,62	111,12
Novembre	111,00	136,23	184,29	110,46	133,18	112,09	109,07	113,12	111,33
Décembre	111,06	136,30	184,39	110,55	133,29	111,41	109,18	113,65	111,43
2003									
Janvier	111,55	136,91	185,21	110,94	133,76	112,61	109,71	113,55	111,87
Février	112,32	137,85	186,48	111,56	134,51	113,14	110,68	114,28	112,22
Mars	112,64	138,24	187,02	111,82	134,82	113,65	111,09	114,31	112,47
Avril	112,36	137,90	186,55	111,73	134,71	114,26	109,64	115,09	112,64
Mai	112,04	137,51	186,02	111,57	134,52	114,40	109,08	114,73	112,84
Juin	112,37	137,91	186,57	111,85	134,86	114,93	109,27	115,13	113,03
Juillet	112,59	138,18	186,93	112,06	135,11	114,86	109,41	115,74	113,09
Août	112,89	138,55	187,43	112,20	135,28	114,95	109,99	115,78	113,27
Septembre	113,22	138,95	187,98	112,47	135,61	116,17	110,35	115,42	113,44
Octobre	112,85	138,50	187,36	112,15	135,22	114,60	110,25	115,44	113,51
Novembre	113,06	138,76	187,71	112,36	135,47	114,62	110,33	116,00	113,66
Décembre	112,99	138,67	187,60	112,32	135,42	113,82	110,29	116,44	113,62
2004									
Janvier	113,32	139,08	188,15	112,67	135,85	115,02	110,45	116,38	114,01
Février	113,74	139,59	188,84	113,02	136,27	115,18	110,75	117,17	114,55
Mars	113,91	139,80	189,12	113,05	136,30	115,59	111,15	116,75	114,77
Avril	114,52	140,55	190,14	113,50	136,85	116,60	111,56	117,50	114,87
Mai	114,96	141,09	190,87	113,67	137,05	117,07	112,33	117,43	115,11
Juin	114,91	141,03	190,79	113,65	137,03	116,96	112,13	117,65	115,09

(1) Boissons comprises.

Source : Service de l'Indice du SPF Economie, P.M.E., Classes moyennes et Energie.

Industrie et construction

Industrie

NON-PRODCOM - Cokeries

Cokeries

	Cokeries						Livraisons de coke			
	Fours		Charbon d'enfouement		Production de coke		Sidérurgie	Exportations	Autres utilisations	Total
	Nbre de batteries	Nbre de fours	Conso- mmation	Stock (1)	T	dont coke métallurgique et de fonderie				
							T	T	T	T
2002	10	381	312 129	364 228	247 278	201 851	277 193	4 900	343	282 436
2003 Mars	7	361	286 959	470 707	231 624	192 435	302 813	-	70	302 883
Avril	7	361	276 839	435 776	221 487	192 801	284 179	-	69	284 248
Mai	7	361	285 046	377 836	170 427	143 670	234 377	-	3	234 380
Juin	9	361	293 332	392 706	232 971	207 937	288 298	-	15	288 313
Juillet	9	361	311 960	410 904	250 081	211 622	306 118	-	-	306 118
Août	9	361	310 160	388 956	250 765	212 800	310 444	-	-	310 444
Septembre	9	361	299 487	266 332	245 604	207 829	265 361	-	67	265 428
Octobre	9	361	311 126	346 137	254 363	209 852	315 295	-	449	315 744
Novembre	9	361	302 969	350 746	243 829	204 731	299 862	-	751	300 613
Décembre	9	348	313 482	283 919	252 144	208 765	314 709	14 397	616	329 722
2004 Janvier	9	348	310 144	277 089						
Février	9	348	276 497	344 754						
Mars	9	348	303 073	235 541						

	Stock de coke (1)	Production d'ammoniaque (2)	Production de benzol brut (1)	Production de goudron brut (2)	Gaz (3)				
					Production totale	Consommation propre		Fournitures	
						Chauffage des fours	Autres usages	A la sidérurgie	A d'autres industries
					T	T	T	T	1 000 m ³
2002	177 132	626	1 159	7 661	104 278	45 955	1 822	46 967	9 532
2003 Mars	191 935	408	1 139	7 474	92 299	41 671	1 416	45 136	4 076
Avril	160 828	307	1 128	6 949	91 480	40 368	1 361	42 367	7 384
Mai	125 159	643	1 109	7 013	98 710	42 456	1 586	43 355	11 313
Juin	168 542	493	1 103	7 477	97 679	45 398	1 714	42 466	8 101
Juillet	168 897	796	1 132	8 228	110 566	49 273	1 470	48 179	11 644
Août	168 337	553	1 129	7 104	102 323	46 588	1 638	45 233	8 864
Septembre	207 503	796	1 113	8 199	102 520	46 230	1 379	52 607	2 304
Octobre	207 894	840	1 205	7 258	109 275	47 627	1 595	54 320	5 733
Novembre	212 217	748	1 158	7 890	100 172	45 765	1 384	50 687	2 336
Décembre	174 957	1 090	1 192	7 655	101 689	47 833	1 737	50 344	1 775
2004 Janvier		1 050	1 169	7 597	102 075	47 806	1 578	46 198	6 493
Février		576	1 113	6 685	93 587	43 062	1 328	41 704	7 493
Mars		680	1 237	7 695	105 669	47 603	1 471	48 949	7 646

Cokeries: personnel

	Nbre d'employés	Nbre d'ouvriers	Nbre d'heures (4)	Salaires trimestriels (5)
2002	78	652	93 027	23 265
2003	68	563	78 262	20 899
2003 Mars	67	586	85 228	4 988
Avril	67	585	82 322	
Mai	65	570	83 329	
Juin	65	567	80 030	5 623
Juillet	69	555	72 468	
Août	71	549	67 878	
Septembre	70	545	76 275	4 573
Octobre	70	547	80 672	
Novembre	72	550	73 288	
Décembre	72	546	72 255	5 714
2004 Janvier	74	535	78 270	
Février	74	546	77 429	
Mars	71	553	83 009	5 625

(1) Au dernier jour du mois.

(2) Exprimée en sulfate.

(3) Volumes exprimés en 1 000 m³ ramenés à 4 250 kcal/m³, 0° et 760 mm Hg.

(4) Jusque décembre 1998 heures-ouvriers, à partir de janvier 1999 heures prestées par les travailleurs (employés et ouvriers).

(5) Salaires et traitements bruts des travailleurs en 1 000 € (uniquement pour les établissements occupant 20 personnes ou plus sauf pour la construction à partir de 1998).

NON-PRODCOM - Electricité

Production nette d'électricité par catégorie d'entreprises et par source d'énergie (en GWh) (1)

	Par catégorie d'entreprises			Par source d'énergie				Production nette	Importations	Exportations	Énergie utilisée pour le pompage
	Entreprises électriques	Auto-producteurs	Producteurs autonomes	Thermique	Éolienne	Hydraulique	Nucléaire				
1998	6 396	202	26	2 842	0,9	124	3 657	6 624	652	536	101
1999	6 517	194	24	2 723	1,1	124	3 888	6 735	755	684	126
2000	6 520	132	29	2 727	1,2	141	3 812	6 681	970	610	137
2001	6 196	114	31	2 534	2,8	136	3 667	6 340	1 318	559	135
2002	6 393	99	32	2 636	4,7	120	3 749	6 524	1 374	736	127
2003											
Avril	6 354	85	48	2 795	7,4	119	3 565	6 486	1 201	614	137
Mai	6 130	77	43	2 688	6,7	130	3 427	6 251	1 302	627	139
Juin	6 163	65	37	2 484	3,6	96	3 580	6 265	1 423	951	111
Juillet	6 267	62	46	2 920	4,2	78	3 372	6 374	1 058	890	96
Août	6 537	72	47	2 735	3,3	100	3 817	6 656	763	852	132
Septembre	6 404	86	39	2 735	2,3	49	3 742	6 528	1 045	755	60
Octobre	6 841	120	37	2 938	5,4	93	3 962	6 999	1 148	499	121
Novembre	6 486	138	40	3 124	8,0	100	3 433	6 665	1 417	543	127
Décembre	7 187	128	44	2 962	11,1	126	4 259	7 358	1 128	538	132
2004											
Janvier	7 342	116	52	3 023	16,0	156	4 315	7 510	1 370	613	152
Février	6 537	118	47	3 000	13,8	145	3 542	6 702	1 342	406	134
Mars	6 876	123	48	3 252	11,1	135	3 649	7 047	1 323	433	138
Avril	6 268	120	53	2 814	8,1	135	3 483	6 441	1 241	485	144

(1) Source: Administration de l'Énergie, Fédération professionnelle des producteurs et distributeurs d'électricité de Belgique.

Table trimestrielle de contenu

2^{ème} trimestre 2004

Table trimestrielle de contenu

I. TERRITOIRE ET ENVIRONNEMENT

Info flash : les saints de glace se liquéfient..... 3032

Occupation du sol

Agriculture biologique..... 3030

Environnement

Nombre de parcelles affectées au traitement des immondices et superficie totale par région – 2003 3027

Nombre de parcelles affectées aux installations d'épurations et leur superficie totale par région – 2003..... 3027

Qualité des eaux de baignade – Année 2003 3036

Etat des forêts – Année 2002 3038

II. POPULATION

Démographie mathématique

Tables de mortalité - 2002..... 3027

III. SOCIETE

Info flash : Le livre s'est déjà mieux porté 3032

Emploi et chômage

Chômage - Situation au 31-03-2004..... 3030

Chômage - Situation au 30-04-2004..... 3034

Le chômage dans l'Union européenne – Février 2004 3027

Le chômage dans l'Union européenne – Mars 2004..... 3032

Le chômage dans l'Union européenne – Avril 2004 3036

Niveau de vie

Indices des salaires horaires – Avril 2004 3035

IV. ECONOMIE ET FINANCES

Indicateurs conjoncturels

Indices de la production (base 1995 = 100) – Février 2004 3028

Indices de la production (base 1995 = 100) – Mars 2004 3032

Indices de la production (base 2000 = 100) – Avril 2004 3036

Indices des prix à la production (base 2000 = 100) – Mars 2004..... 3029

Indices des prix à la production (base 2000 = 100) – Avril 2004..... 3034

Indices des prix à la production (base 2000 = 100) – Mai 2004 3038

Indices du chiffre d'affaires (PRODCOM) – février 2004 3030

Indices du chiffre d'affaires (PRODCOM) – Mars 2004 3034

Indices du chiffre d'affaires (PRODCOM) – Avril 2004 3038

Table trimestrielle de contenu

Indices des entrées de commandes – Février 2004.....	3028
Indices des entrées de commandes – Mars 2004.....	3033
Indices des entrées de commandes – Avril 2004.....	3037
Indices de la masse salariale – 1 ^{er} trimestre 2004.....	3035
Indices des salariés et des heures travaillées (base 1995 = 100) – Janvier 2004.....	3026
Indices des salariés et des heures travaillées (base 1995 = 100) – Février 2004.....	3031
Indices des salariés et des heures travaillées (base 1995 = 100) – Mars 2004.....	3035
Indices du chiffre d'affaires TVA – Février 2004.....	3030
Indices du chiffre d'affaires TVA – Mars 2004.....	3035
Indices du chiffre d'affaires TVA – Avril 2004.....	3038
Indices des investissements TVA – Février 2004.....	3030
Indices des investissements TVA – Mars 2004.....	3034
Indices des investissements TVA – Avril 2004.....	3038
Indices des prix à la consommation – Mars 2004.....	3026
Indices des prix à la consommation – Avril 2004.....	3030
Indices des prix à la consommation – Mai 2004.....	3034
Faillites – Mars 2004.....	3028
Faillites – Avril 2004.....	3033
Faillites – Mai 2004.....	3037
Indices des permis de bâtir – Février 2004.....	3030
Indices des permis de bâtir – Mars 2004.....	3034
Indices des permis de bâtir – Avril 2004.....	3038

Marché de l'argent et des capitaux

Statistique du crédit à la consommation – Année 2003.....	3038
---	------

V. AGRICULTURE ET ACTIVITES ASSIMILEES

Abattages effectués dans les abattoirs publics et privés durant le mois de novembre 2003.....	3031
Abattages effectués dans les abattoirs publics et privés durant le mois de décembre 2003 + 4 ^{ème} trimestre 2003.....	3032
Abattages effectués dans les abattoirs publics et privés - Année 2003.....	3033
Abattages effectués dans les abattoirs publics et privés durant le mois janvier et février 2004.....	3036
Fermages dans l'agriculture - 2003.....	3027

VI. INDUSTRIE ET CONSTRUCTION

Industrie

Statistique mensuelle de la production industrielle (NON PRODCOM) – Janvier 2004.....	3026
Statistique mensuelle de la production industrielle (NON PRODCOM) – Février 2004.....	3027
Statistique mensuelle de la production industrielle (NON PRODCOM) – Mars 2004.....	3032
Statistique mensuelle de la production industrielle (NON PRODCOM) – Avril 2004.....	3037
Statistique mensuelle de la production industrielle (PRODCOM) – Février 2004.....	3029
Statistique mensuelle de la production industrielle (PRODCOM) – Mars 2004.....	3034
Statistique mensuelle de la production industrielle (PRODCOM) – Avril 2004.....	3038
Distribution d'eau – Février 2004.....	3027
Distribution d'eau – Mars 2004.....	3032
Distribution d'eau – Avril 2004.....	3037

Table trimestrielle de contenu

Alcools - Tabac (Accises) – Décembre 2003	3030
Alcools - Tabac (Accises) – Mars 2004	3032
Tabac (Accises) – Mai 2004.....	3036

Production de gaz – Décembre 2003.....	3030
--	------

Pétrole – Novembre 2003.....	3027
Pétrole – Décembre 2003	3030
Pétrole – Février 2004.....	3037

Construction

Industrie de la construction – Février 2004.....	3029
Industrie de la construction – Mars 2004	3034
Industrie de la construction – Avril 2004.....	3038

VII. SERVICES, COMMERCE ET TRANSPORT

Commerce intérieur

Chiffres d'affaires des grandes entreprises de distribution (base 1995 = 100) – Décembre 2003.....	3027
Chiffres d'affaires des grandes entreprises de distribution (base 1995 = 100) – Janvier 2004.....	3032
Chiffres d'affaires des grandes entreprises de distribution (base 1995 = 100) – Février 2004.....	3034
Chiffres d'affaires des grandes entreprises de distribution (base 1995 = 100) – Mars 2004.....	3038

Horeca

Communiqué de presse : Tourisme – Décembre 2003	3030
Communiqué de presse : Tourisme – Année 2003	3037

Statistique du tourisme et de l'hôtellerie

Nombre d'arrivées et de nuitées – (chiffres estimés) Décembre 2003.....	3026
Statistique du tourisme et de l'hôtellerie	
Nombre d'arrivées et de nuitées – (chiffres estimés) Janvier 2004	3032
Statistique du tourisme et de l'hôtellerie	
Nombre d'arrivées et de nuitées – (chiffres estimés) Février 2004	3033
Statistique du tourisme et de l'hôtellerie	
Nombre d'arrivées et de nuitées – (chiffres estimés) Mars 2004.....	3038

Transport

Évolution des véhicules à moteur mis en circulation de 1998 à mars 2004.....	3027
Évolution des véhicules à moteur mis en circulation de 1998 à avril 2004	3031
Évolution des véhicules à moteur mis en circulation de 1998 à mai 2004	3036

Activité des ports maritimes – Août 2003	3028
Activité des ports maritimes – Septembre 2003	3035
Activité des ports maritimes – Octobre 2003	3038

Navigation intérieure – Octobre, novembre et décembre 2002 (chiffres définitifs)	3027
--	------

Navigation aérienne – Mars 2004.....	3029
Navigation aérienne – Avril 2004.....	3034
Navigation aérienne – Mai 2004	3037

Table trimestrielle de contenu

SNCB – Trafic de voyageurs– Décembre 2003.....	3034
SNCB – Trafic commercial – Janvier 2004.....	3026
SNCB – Trafic commercial – Février 2004.....	3029
SNCB – Trafic de voyageurs et commercial – Mars 2004	3036
SNCB – Trafic commercial – Avril 2004.....	3038

VIII. TABLE DE CONTENU

1 ^{er} Trimestre 2004	3027
--------------------------------------	------

Domaines statistiques

- Généralités
- Territoire et environnement
- Population
- Société
- Économie et finances
- Agriculture et activités assimilées
- Industrie
- Services, commerce et transports

Direction générale Statistique et Information économique
INS • INSTITUT NATIONAL DE STATISTIQUE
B-1000 Bruxelles
tél. 02/548.63.65 - 02/548.63.66
fax 02/548.63.67

<http://statbel.fgov.be>
info@statbel.mineco.fgov.be

5 €*
ISSN 0771 - 0364

I. SOCIETE

Emploi et chômage

Le chômage dans l'Union européenne - Mai 2004.....	5
--	---

II. ECONOMIE ET FINANCES

Indicateurs conjoncturels

Calendrier de diffusion des indicateurs de l'INS.....	11
---	----

III. SERVICES, COMMERCE ET TRANSPORT

Transport

Évolution des véhicules à moteur mis en circulation - 1998 à juin 2004.....	14
---	----

Vous pouvez trouver dans cette publication les statistiques **les plus récentes** dans les domaines suivants : Environnement, population, société, économie et finances, agriculture et activités assimilées, industrie, services, commerce et transports.

De plus notre site :: <http://statbel.fgov.be> présente une sélection de statistiques mises à jour quotidiennement.

Les publications peuvent être commandées en effectuant un versement au C.C.P. n° 679-2005886-23 de l'Institut national de statistique à Bruxelles

Pour plus de renseignements :
Statistique et Information économique
Rue de Louvain, 44 - 1000 Bruxelles
Tél. : 02/548.63.65 - Fax : 02/548.63.67

LIEGE

Bd de la Sauvenière, 73-75 - 4000 Liège
Tél. : 04/223.84.10
Fax : 04/222.49.94

GAND

Coupure Rechts, 620 - 9000 Gand
Tél.:09/267.27.27/30/31
Fax : 09/267.27.29

CHARLEROI

Bd Audent 14/5 - 6000 Charleroi
Tél. : 071/27.44.14
Fax : 071/27.44.19

ANVERS

Italiëlei 124, Bus 85 - 2000 Anvers
Tél. : 03/229.07.07
Fax : 03/233.28.30

SIGNES CONVENTIONNELS

Les renseignements ne sont pas disponibles	..
0 ou inférieur à la moitié de l'unité utilisée	-
Chiffres provisoires	(*)
La virgule est employée pour séparer les unités des décimales	

Editeur responsable : Hans D'Hondt.

Droits d'auteurs réservés

La reproduction du contenu de cette publication, qu'elle soit intégrale ou partielle, dans la forme originale ou remaniée, est interdite sauf autorisation écrite de la Direction générale Statistique et Information économique.

L'utilisation du contenu de cette publication, à titre explicatif ou justificatif, dans un article, un compte rendu ou un livre, est autorisée, moyennant indication claire et précise de la source.

Société

Emploi et chômage

Chômage

Le chômage dans l'Union européenne

Les taux de chômage comparables établis par l'Eurostat tels que repris ici pour les vingt-cinq pays de l'Union européenne ainsi que pour les pays prochainement adhérents (auxquels sont adjoints, à titre indicatif, ceux des Etats-Unis et du Japon) représentent le pourcentage des chômeurs par rapport à la population active ou "Forces de Travail" (ensemble des personnes actives occupées et des chômeurs).

Le chômage reprend l'ensemble des personnes de 15 ans et plus sans travail, à la recherche active d'un emploi et disponibles immédiatement pour l'occuper (définition du Bureau international du travail). L'utilisation des mêmes définitions et concepts dans tous les Etats membres assurent une certaine comparabilité des résultats.¹

Les estimations relatives à l'emploi (personnes actives occupées) et au chômage sont actuellement basées sur les résultats du deuxième trimestre 2003 de l' "Enquête continue sur les forces de travail" réalisée par l'INS.¹

L'estimation *mensuelle* du chômage résulte de l'interpolation / extrapolation des résultats de l'EFT en utilisant un *indicateur mensuel du chômage*.

Il s'agit en l'occurrence, pour la Belgique, du "chômage enregistré" qui reprend l'ensemble des personnes sans emploi inscrites en qualité de demandeurs d'emploi auprès des services de placement relevant du FOREM, de l'ORBEM ou du VDAB, à savoir les chômeurs complets indemnisés, les autres demandeurs d'emploi inoccupés inscrits obligatoirement et les demandeurs d'emploi inoccupés inscrits volontairement.

A partir de novembre 1998 les chiffres du chômage " non désaisonnalisés " ne sont plus fournis par EUROSTAT.

Les chiffres **désaisonnalisés** (c'est-à-dire corrigés des variations saisonnières) seront donc repris **à partir de janvier 1998**, afin d'assurer l'uniformité de la méthode pour l'année entière.

Les taux ainsi établis sont en accord avec les critères du B.I.T.

¹ Pour plus de détails, voir " Enquête sur les forces de travail 2002" (INS,2003)

Chômage

Taux de chômage dans l'Union Européenne

Pays	Sexe	2004		2003	
		Avril	Mai	Avril	Mai
Belgique (1)	Total	8,5	8,6	8,0	8,0
	Hommes	8,3	8,3	7,7	7,8
	Femmes	8,9	8,9	8,4	8,4
Danemark	Total	6,0	..	5,5	5,5
	Hommes	5,5	..	5,2	5,2
	Femmes	6,5	..	5,8	5,9
Allemagne	Total	9,8	9,8	9,7	9,7
	Hommes	10,1	10,2	10,1	10,1
	Femmes	9,4	9,4	9,3	9,3
Grèce	Total	9,2	9,2
	Hommes	6,0	6,0
	Femmes	13,9	13,9
Espagne	Total	11,1	11,1	11,3	11,3
	Hommes	8,2	8,2	8,2	8,2
	Femmes	15,4	15,4	16,0	15,9
France	Total	9,4	9,4	9,3	9,4
	Hommes	8,6	8,6	8,2	8,5
	Femmes	10,4	10,4	10,6	10,4
Irlande	Total	4,5	4,5	4,5	4,6
	Hommes	4,8	4,7	4,8	4,9
	Femmes	4,1	4,1	4,1	4,2
Italie	Total	8,7	8,7
	Hommes	6,8	6,7
	Femmes	11,6	11,6
Luxembourg	Total	4,2	4,2	3,5	3,6
	Hommes	3,1	3,1	2,6	2,7
	Femmes	5,7	5,8	4,8	5,0
Pays - Bas	Total	4,9	..	3,7	3,7
	Hommes	4,7	..	3,6	3,6
	Femmes	5,1	..	3,8	3,9
Autriche	Total	4,2	4,2	4,3	4,1
	Hommes	4,0	3,9	4,2	3,9
	Femmes	4,5	4,5	4,5	4,3
Portugal	Total	6,6	6,6	6,3	6,3
	Hommes	5,8	5,8	5,4	5,4
	Femmes	7,5	7,5	7,4	7,4
Finlande	Total	9,1	9,1	9,0	9,1
	Hommes	9,1	8,8	9,2	9,3
	Femmes	9,2	9,5	8,8	8,8
Suède	Total	6,4	6,7	5,4	5,4
	Hommes	6,7	7,0	5,8	5,8
	Femmes	6,0	6,3	5,0	5,0
Royaume -Uni	Total	5,0	4,9
	Hommes	5,5	5,4
	Femmes	4,3	4,3

.. = Données non disponibles

(1) Série revue par Eurostat sur base des résultats du 2ème trimestre 2003 de l'enquête continue sur les forces de travail

Chômage

Taux de chômage dans l'Union Européenne - suite et fin

Pays	Sexe	2004		2003	
		Avril	Mai	Avril	Mai
Chypre	Total	4,4	4,2	4,5	4,5
	Hommes	3,9	3,8	4,0	4,0
	Femmes	5,0	4,7	5,1	5,1
République tchèque	Total	8,4	8,4	7,7	7,8
	Hommes	6,6	6,6	6,0	6,1
	Femmes	10,7	10,7	9,8	9,9
Estonie	Total	9,2	9,1	10,4	10,4
	Hommes	9,3	9,2	10,5	10,5
	Femmes	9,1	9,0	10,2	10,3
Hongrie	Total	5,9	..	5,8	5,8
	Hommes	6,1	..	6,1	6,1
	Femmes	5,7	..	5,4	5,4
Lettonie	Total	10,7	10,6	10,5	10,4
	Hommes	10,5	10,3	10,2	10,1
	Femmes	10,9	10,8	10,7	10,7
Lituanie	Total	11,5	11,5	13,2	13,0
	Hommes	10,3	10,2	12,7	12,5
	Femmes	12,6	12,7	13,6	13,5
Malte	Total	8,9	8,9	7,9	8,1
	Hommes	7,2	7,3	6,6	6,7
	Femmes	12,6	12,5	10,8	11,3
Pologne	Total	18,9	18,9	19,3	19,2
	Hommes	18,2	18,1	18,6	18,6
	Femmes	19,8	19,8	20,0	20,0
Slovaquie	Total	16,4	16,4	17,4	17,2
	Hommes	15,8	15,7	17,2	17,0
	Femmes	17,1	17,2	17,6	17,4
Slovenie	Total	6,4	6,4	6,6	6,5
	Hommes	6,0	5,9	6,1	6,1
	Femmes	6,9	6,9	7,1	7,1
Eur. 15	Total	8,1	8,1	8,1	8,1
	Hommes	7,4	7,4	7,4	7,4
	Femmes	9,0	9,0	9,0	9,0
Eur. 25	Total	9,1	9,0	9,1	9,1
	Hommes	8,3	8,3	8,3	8,4
	Femmes	10,0	10,0	10,0	10,0
<hr/>					
U.S.A	Total	5,6	5,6	6,0	6,1
	Hommes	5,7	5,8	6,3	6,5
	Femmes	5,5	5,3	5,7	5,7
Japon	Total	4,7	4,6	5,4	5,4
	Hommes	4,9	4,7	5,6	5,6
	Femmes	4,5	4,4	5,1	5,1

.. = Données non disponibles

Economie et finances
Indicateurs conjoncturels

Calendrier de diffusion des indicateurs de l'INS

Les indices sont disponibles le jour indiqué à 0 heure sur notre site <http://statbel.fgov.be>

Disponible le	Indicateur	Période de référence	Périodicité
JUILLET 2004			
15	Statistique du tourisme et de l'hôtellerie	janvier 2004	mensuel
15	Indices de la production	mai 2004	mensuel
15	Indices des entrées des commandes	mai 2004	mensuel
15	Faillites	juin 2004	mensuel
15	Statistique du tourisme et de l'hôtellerie	février 2004	mensuel
22	Permis de bâtir	mai 2004	mensuel
22	Indices du chiffre d'affaires (PRODCOM)	mai 2004	mensuel
22	Indices des prix à la production	juin 2004	mensuel
29	Indices des prix à la consommation(*)	juillet 2004	mensuel
29	Indices du chiffre d'affaires (TVA)	mai 2004	mensuel
29	Indices des investissements (TVA)	mai 2004	mensuel
29	Indices du commerce de détail	avril 2004	mensuel
AOÛT 2004			
5	Indices des salariés	mai 2004	mensuel
5	Indices des heures travaillées	mai 2004	mensuel
12	Faillites	juillet 2004	mensuel
12	Indices de la production	juin 2004	mensuel
19	Indices des prix à la production	juillet 2004	mensuel
19	Indices des entrées des commandes	juin 2004	mensuel
26	Permis de bâtir	mai 2004	mensuel
26	Indices du chiffre d'affaires (PRODCOM)	juin 2004	mensuel
26	Indices du chiffre d'affaires (TVA)	juin 2004	mensuel
26	Indices des investissements (TVA)	juin 2004	mensuel
26	Indices du commerce de détail	juin 2004	mensuel
30	Indices des prix à la consommation(*)	août 2004	mensuel
SEPTEMBRE 2004			
2	Indices des salariés	juin 2004	mensuel
2	Indices des heures travaillées	juin 2004	mensuel

(*)Disponibles à 12h00, après la réunion de la Commission de l'Indice.

Ce calendrier peut être également envoyé séparément, sur demande

(Tel. 02/548.68.63 - 63.66 - Fax. 02/548.63.67)

Services, commerce et transport

Transport

Transport

Évolution des véhicules à moteur neufs, mis en circulation

Immatriculations de véhicules à moteurs neufs mis en circulation

	Total(3)	Voitures pour personnes	Autobus et autocars	Véhicules pour le transport de marchandises	Tracteurs	Tracteurs agricoles	Motos(1) scooters, auto-scooters(2)
1998	530 605	463 724	1 031	57 411	5 495	2 944	21 267
1999	577 284	504 203	971	63 429	5 795	2 886	27 539
2000	601 659	531 640	1 150	60 261	5 521	3 087	24 685
2001	573 797	499 779	968	64 360	5 758	2 932	21 130
2002	535 300	472 830	1 080	53 322	4 649	3 419	21 554
2003	528 399	463 173	896	56 125	4 818	3 387	22 267
2003							
janvier	57 543	50 556	90	5 978	646	273	1 020
février	49 946	43 901	79	5 295	393	278	1 843
mars	55 564	48 572	119	5 971	519	383	2 646
avril	51 081	43 899	82	6 170	524	406	3 194
mai	43 237	37 532	63	4 908	412	322	2 839
juin	45 777	40 357	112	4 600	393	315	2 773
juillet	40 495	35 489	53	4 330	277	346	2 665
août	33 090	29 027	47	3 387	351	278	1 970
septembre	39 293	34 485	20	4 074	455	259	1 492
octobre	48 011	42 598	69	4 657	444	243	959
novembre	34 497	30 306	91	3 693	267	140	519
décembre	29 865	26 451	71	3 062	137	144	347
2004							
janvier	54 598	47 460	84	6 048	729	277	1 252
février	56 333	50 104	89	5 411	443	286	2 279
mars	69 673	61 465	127	6 953	606	522	3 194
avril	61 163	53 726	108	6 256	496	577	3 625
mai	45 747	39 477	78	5 373	403	416	2 851
juin	50 836	43 895	121	5 945	423	452	3 396
juillet	0						
août	0						
septembre	0						
octobre	0						
novembre	0						
décembre	0						

(1) Les vélomoteurs de 50 cc et moins, dépassant la vitesse de 40km/h sont considérés comme motos.

(2) Cylindrée maximum de 350 cm³ et poids maximum de 350 kg.

(3) Non compris: motos, scooters, auto-scooters.

Transport

Évolution des véhicules à moteur d'occasion, mis en circulation

Immatriculations de véhicules à moteur d'occasion

	Total	Voitures pour personnes	Autobus et autocars	Véhicules pour le transport de marchandises	Tracteurs	Tracteurs agricoles
1998	755 199	677 272	1 137	66 048	4 698	6 044
1999	778 870	699 374	982	68 633	4 298	5 583
2000	783 010	697 755	965	73 181	5 232	5 877
2001	774 571	687 102	1 096	75 229	4 883	6 261
2002	776 377	688 134	864	76 953	4 359	6 067
2003	759 466	667 567	1 089	80 213	4 326	6 271
2003						
janvier	66 242	57 888	104	7 297	456	497
février	62 097	54 091	81	7 097	317	511
mars	67 647	59 098	115	7 390	403	641
avril	67 454	58 962	96	7 365	387	644
mai	63 076	55 433	81	6 621	364	577
juin	68 502	60 403	75	7 112	346	566
juillet	68 426	60 721	55	6 679	354	617
août	54 438	48 440	132	5 125	288	453
septembre	65 619	57 981	79	6 657	406	496
octobre	68 699	60 258	108	7 377	471	485
novembre	53 694	47 312	51	5 717	230	384
décembre	53 572	46 980	112	5 776	304	400
2004						
janvier	63 280	54 846	105	7 363	446	520
février	65 021	56 824	70	7 166	376	585
mars	77 572	67 744	70	8 525	415	818
avril	71 620	62 849	84	7 544	435	708
mai	61 918	54 691	45	6 297	322	563
juin	74 404	65 461	61	7 801	386	695
juillet	0					
août	0					
septembre	0					
octobre	0					
novembre	0					
décembre	0					

Domaines statistiques

- Généralités
- Territoire et environnement
- Population
- Société
- Économie et finances
- Agriculture et activités assimilées
- Industrie
- Services, commerce et transports

Direction générale Statistique et Information économique
INS • INSTITUT NATIONAL DE STATISTIQUE
B-1000 Bruxelles
tél. 02/548.63.65 - 02/548.63.66
fax 02/548.63.67

<http://statbel.fgov.be>
info@statbel.mineco.fgov.be

5 €*
ISSN 0771 - 0364

I. ECONOMIE ET FINANCES

Indicateurs conjoncturels

Calendrier de diffusion des indicateurs de l'INS.....	5
Indices de la production (base 2000 = 100) - Mai 2004.....	6
Indices des entrées de commandes - Mai 2004.....	8
Faillites - Juin 2004.....	10

II. AGRICULTURE ET ACTIVITES ASSIMILEES

Recensement agricole - Mai 2004 (résultats provisoires)	14
---	----

III. INDUSTRIE ET CONSTRUCTION

Industrie

Statistique mensuelle de la production industrielle (NON PRODCOM) - Mai 2004.....	17
Distribution d'eau - Mai 2004.....	24

IV. SERVICES, COMMERCE ET TRANSPORT

Horeca

Statistique du tourisme et de l'hôtellerie	
Nombre d'arrivées et de nuitées - Avril 2004 (chiffres estimés)	27

Vous pouvez trouver dans cette publication les statistiques **les plus récentes** dans les domaines suivants : Environnement, population, société, économie et finances, agriculture et activités assimilées, industrie, services, commerce et transports.

De plus notre site :: <http://statbel.fgov.be> présente une sélection de statistiques mises à jour quotidiennement.

Les publications peuvent être commandées en effectuant un versement au C.C.P. n° 679-2005886-23 de l'Institut national de statistique à Bruxelles

Pour plus de renseignements :
Statistique et Information économique
Rue de Louvain, 44 - 1000 Bruxelles
Tél. : 02/548.63.65 - Fax : 02/548.63.67

LIEGE

Bd de la Sauvenière, 73-75 - 4000 Liège
Tél. : 04/223.84.10
Fax : 04/222.49.94

GAND

Coupure Rechts, 620 - 9000 Gand
Tél.:09/267.27.27/30/31
Fax : 09/267.27.29

CHARLEROI

Bd Audent 14/5 - 6000 Charleroi
Tél. : 071/27.44.14
Fax : 071/27.44.19

ANVERS

Italiëlei 124, Bus 85 - 2000 Anvers
Tél. : 03/229.07.07
Fax : 03/233.28.30

SIGNES CONVENTIONNELS

Les renseignements ne sont pas disponibles	..
0 ou inférieur à la moitié de l'unité utilisée	-
Chiffres provisoires	(*)
La virgule est employée pour séparer les unités des décimales	

Editeur responsable : Hans D'Hondt.

Droits d'auteurs réservés

La reproduction du contenu de cette publication, qu'elle soit intégrale ou partielle, dans la forme originale ou remaniée, est interdite sauf autorisation écrite de la Direction générale Statistique et Information économique.

L'utilisation du contenu de cette publication, à titre explicatif ou justificatif, dans un article, un compte rendu ou un livre, est autorisée, moyennant indication claire et précise de la source.

Economie et finances
Indicateurs conjoncturels

Calendrier de diffusion des indicateurs de l'INS

Les indices sont disponibles le jour indiqué à 0 heure sur notre site <http://statbel.fgov.be>

Disponible le	Indicateur	Période de référence	Périodicité
JUILLET 2004			
22	Indices des prix à la production	juin 2004	mensuel
29	Permis de bâtir	mai 2004	mensuel
29	Indices du chiffre d'affaires (PRODCOM)	mai 2004	mensuel
29	Statistique du tourisme et de l'hôtellerie	janvier 2004	mensuel
29	Indices des prix à la consommation(*)	juillet 2004	mensuel
29	Indices du chiffre d'affaires (TVA)	mai 2004	mensuel
29	Indices des investissements (TVA)	mai 2004	mensuel
29	Indices du commerce de détail	avril 2004	mensuel
AOÛT 2004			
5	Indices des salariés	mai 2004	mensuel
5	Indices des heures travaillées	mai 2004	mensuel
12	Faillites	juillet 2004	mensuel
12	Indices de la production	juin 2004	mensuel
19	Indices des prix à la production	juillet 2004	mensuel
19	Indices des entrées des commandes	juin 2004	mensuel
19	Statistique du tourisme et de l'hôtellerie	février 2004	mensuel
26	Permis de bâtir	mai 2004	mensuel
26	Indices du chiffre d'affaires (PRODCOM)	juin 2004	mensuel
26	Indices du chiffre d'affaires (TVA)	juin 2004	mensuel
26	Indices des investissements (TVA)	juin 2004	mensuel
26	Indices du commerce de détail	juin 2004	mensuel
30	Indices des prix à la consommation(*)	août 2004	mensuel
SEPTEMBRE 2004			
2	Indices des salariés	juin 2004	mensuel
2	Indices des heures travaillées	juin 2004	mensuel
2	Indices de la masse salariale	2ème trimestre 2004	trimestriel
2	Indices des salaires horaires	juillet 2004	trimestriel
9	Indices de la production	juillet 2004	mensuel

(*)Disponibles à 12h00, après la réunion de la Commission de l'Indice.

Ce calendrier peut être également envoyé séparément, sur demande

(Tel. 02/548.68.63 - 63.66 - Fax. 02/548.63.67)

Indicateurs conjoncturels – Communiqué de presse

Mai 2004* : production dans l'industrie + 0,4%, dans la construction - 6,4%

Comparé aux trois mois précédents, l'**indice désaisonnalisé** de la **production** de l'industrie à l'exclusion de la construction pour la Belgique des trois derniers mois a augmenté de 0,4% ; dans la construction, la diminution est de 6,4%.

La **tendance** des trois derniers mois comparés aux trois mois précédents montre une hausse (+0,6%) pour le Royaume. Au niveau régional, la production de la Flandre a augmenté de 1,4%, en Wallonie on constate une augmentation de 0,2%**.

Une répartition selon le type des produits donne +0,5% pour les biens intermédiaires, -0,6% pour les biens d'investissements, -2,0% pour les biens de consommation durables et +0,8% pour les biens de consommation non durables. La construction, d'autre part, a diminué de 2,7%.

Prochain communiqué de presse : **12/08/2004**

*

* *

Reproduction autorisée moyennant indication de la source.

Sur la page suivante, vous trouverez les tableaux et graphiques annexes.

Plus d'informations sur la conjoncture !

⇒ pour une vue globale de la conjoncture en Belgique et en Europe, consultez le portail conjoncturel de l'INS (en 4 langues) :

<http://statbel.fgov.be/indicators>

⇒ Tous les renseignements méthodologiques peuvent être obtenus auprès l'Unité Conjoncture.

⇒ Il est possible d'obtenir des données sur la production plus détaillées (par sous-secteur, par région) ou traitées de façon plus approfondie (par ex : désaisonnalisées), soit ponctuellement soit en s'abonnant.

⇒ En plus des indices de la production, nous calculons beaucoup d'autres indicateurs : indices des heures travaillées, nouvelles commandes, masse salariale, nombre d'employés, coût de matériaux, prix à la production, permis de bâtir, chiffre d'affaires,

**(hausse en % au cours des trois derniers mois, jusqu'à mai 2004 compris, par rapport au trimestre précédent, valeurs corrigées des variations saisonnières)*

***les programmes de désaisonnalisation et calcul de tendance considèrent chaque série en soi ; de ce fait, il est possible que l'addition des résultats partiels (des régions ou des types de produits) ne correspondent pas avec les résultats globaux.*

Indicateurs conjoncturels – Communiqué de presse

Production

Indices bruts (2000=100)

Indices de volume de la production industrielle

	Jan	Fév	Mars	Avril	Mai	Juin	Juil	Août	Sept	Oct	Nov	Déc	Année
Ensemble de l'industrie, à l'exclusion de la construction ^a													
2003	101,1	99,0	105,2	103,1	99,1	104,4	94,7	90,4	108,9	111,4	100,8	102,5	101,7
2004	98,2	98,8	113,5	103,8	101,3								
Construction ^a													
2003	82,8	89,0	105,9	100,8	94,1	105,0	58,6	87,6	113,2	112,6	89,7	74,6	92,8
2004	82,7	90,1	109,7	95,8	88,9								
Ensemble de l'industrie, à l'exclusion de la construction													
2003	100,5	99,0	107,8	102,7	103,1	107,6	93,1	93,5	107,4	109,7	104,9	102,8	102,7
2004	99,9	101,4	111,5	103,7	106,3								
Construction													
2003	83,4	89,0	110,6	102,6	102,9	110,9	59,2	96,5	110,8	109,1	99,7	75,1	95,8
2004	87,4	93,1	106,2	97,5	101,9								

^a Les valeurs de l'indice ont été modifiées suite à une rectification apportée au logiciel de calcul et l'ajout de nouveaux déclarants.

Indices par jour ouvrable

Compte tenu de la durée et de la composition inégales des mois

Tendance

Ensemble de l'industrie; après élimination des variations saisonnières et accidentelles

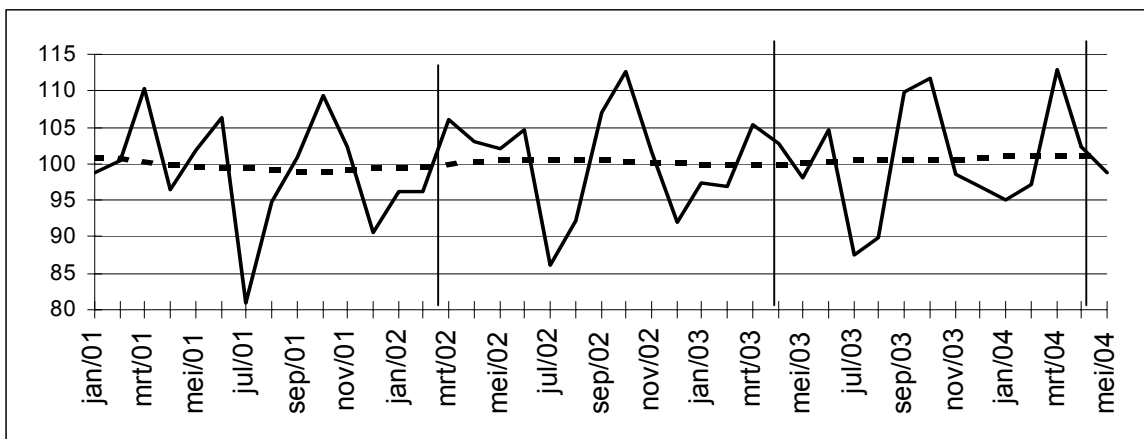

Indices bruts:

Tendance :

Evolution de la tendance

Comparaison des trois derniers mois avec les trois mois précédents

↗↗ > 2.5%
 ↗ 0.5% à 2.5%
 → -0.5% à 0.5%
 ↘ -2.5% à -0.5%
 ↘↘ < -2.5%

Branches d'activité / Grands regroupements industriels	Belgique	Flandre	Wallonie	Bruxelles
Ensemble de l'industrie	↗	↗	↘	↘
Ensemble de l'industrie, à l'exclusion de la construction	↗	↗	↘	↘
Biens intermédiaires	↗	↗	↘	↘↘
Biens d'investissement	↘	↗	↘	↘↘
Biens de consommation durables	↘	↗	↘	↘↘
Biens de consommation non-durables	↘	↗	↘	↘↘
Industries extractives	↗	↘	↗↗	
Industries agricoles et alimentaires	↗	↗↗	↘	↘↘
Textile, habillement, cuir et chaussure	↗	↗	↘	↘
Papier et carton; édition et imprimerie	↗	↗	↘	↘
Industrie chimique, du caoutchouc et des plastiques	↗	↗	↘	↘↘
Fabrications métalliques	↗	↗	↘	↘↘
Cokéfaction, raffinage et industries nucléaires	↗	↗	↘	
Produits minéraux non métalliques	↗	↗	↘	↘↘
Métallurgie	↗	↗↗	↘↘	
Meubles	↗	↘	↘↘	
Électricité	↗	↗	↘	↘
Construction	↘↘	↘↘	↘↘	↘

Indicateurs conjoncturels – Communiqué de presse

Mai 2004*: entrées de commandes industrie + 0,4%, construction - 4,0%

Comparé aux trois mois précédents, l'indice désaisonnalisé pour la Belgique pour les **entrées de commandes** dans l'industrie produisant sur commande des trois derniers mois a augmenté de 0,4% ; dans la construction, la diminution est de 4,0%.

La **tendance** des trois derniers mois comparés aux trois mois précédents, montre un statu quo (-0,5%) pour le Royaume. Au niveau régional, les entrées de commandes en Flandre ont augmenté de 3,0%; en Wallonie, on constate une diminution de 2,7%**.

En ce qui concerne les secteurs principaux, l'évolution de la tendance est de +0,4% pour l'industrie chimique, de -3,0% pour les fabrications métalliques et de -0,6% pour la construction.

Prochain communiqué de presse : **19/08/2004**

*

* *

Reproduction autorisée moyennant indication de la source.

Plus d'informations sur la conjoncture !

⇒ pour une vue globale de la conjoncture en Belgique et en Europe, consultez le portail conjoncturel de l'INS (en 4 langues) :

<http://statbel.fgov.be/indicators>

⇒ Tous les renseignements méthodologiques peuvent être obtenus auprès l'Unité Conjoncture.

⇒ Il est possible d'obtenir des données sur les nouvelles commandes plus détaillées (par sous-secteur, par région) ou traitées de façon plus approfondie (par ex : désaisonnalisées), soit ponctuellement soit en s'abonnant.

⇒ Outre les indices des nouvelles commandes, nous calculons beaucoup d'autres indicateurs : indices des heures travaillées, la production, masse salariale, nombre d'employés, ...

**(hausse en % au cours des trois derniers mois, jusqu'à mai 2004 compris, par rapport au trimestre précédent, valeurs corrigées des variations saisonnières)*

***les programmes de désaisonnalisation et calcul de tendance considèrent chaque série en soi ; de ce fait, il est possible que l'addition des résultats partiels (des régions ou des types de produits) ne correspond pas avec les résultats globaux.*

Indicateurs conjoncturels – Communiqué de presse

Nouvelles commandes

Indices bruts (2000=100)
Indices de volume des entrées de commandes

Indices désaisonnalisés
Après élimination des variations saisonnières

	Jan	Fév	Mars	Avril	Mai	Juin	Juil	Août	Sept	Oct	Nov	Déc	Année
Industrie produisant sur commande													
2003	86,8	83,9	91,0	87,0	82,5	87,2	76,2	69,6	90,0	92,6	85,0	84,2	84,7
2004	83,1	88,5	100,0	89,7	82,6								
Construction													
2003	89,9	76,9	97,9	87,0	84,5	84,7	73,4	78,9	80,1	97,9	88,2	90,6	85,8
2004	79,2	88,8	95,1	92,7	84,3								
Industrie produisant sur commande													
2003	87,4	85,4	84,5	85,7	81,4	85,7	83,3	81,6	85,2	83,1	86,1	87,8	84,8
2004	84,6	87,8	89,2	87,4	84,6								
Construction													
2003	95,5	85,0	95,0	84,6	86,7	76,6	89,0	80,3	76,4	88,7	84,9	88,5	85,9
2004	86,5	97,1	88,4	91,1	81,8								

Tendance
Ensemble de l'industrie; après élimination des variations saisonnières et accidentelles

Industrie et construction :	—●—●—
Fabrications métalliques :	- - - - -
Chimie :	◆◆◆◆◆
Construction :	●●●●●

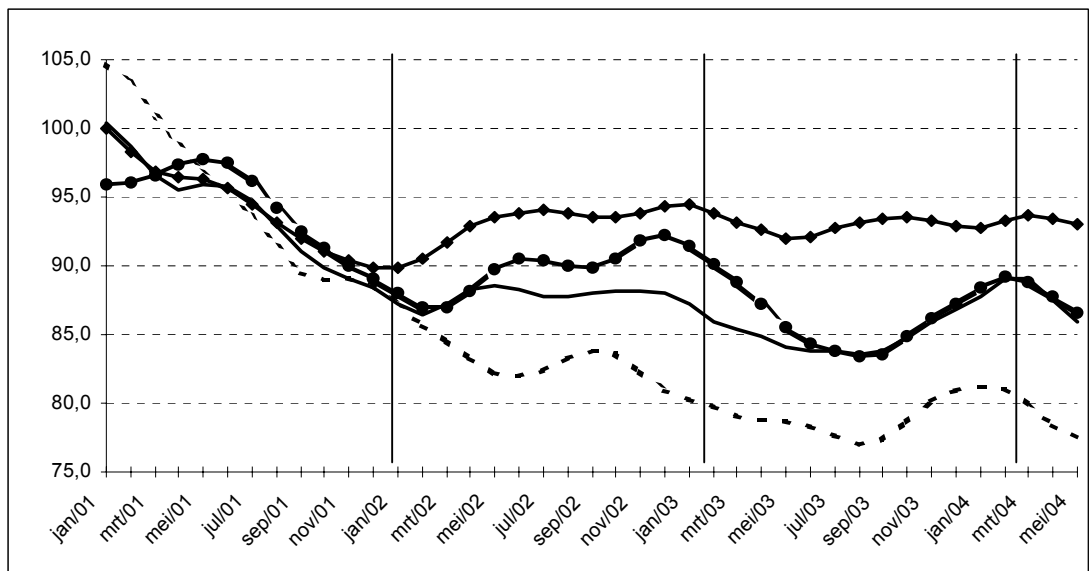

Evolution de la tendance	
Comparaison des trois derniers mois avec les trois mois précédents	
↗↗	> 2.5%
↗	0.5% à 2.5%
→	-0.5% à 0.5%
↘	-2.5% à -0.5%
↘↘	< -2.5%

Branches d'activité	Belgique	Flandre	Wallonie	Bruxelles
Industrie et construction produisant sur commande	→	↗↗	↘↘	↘↘
Industrie produisant sur commande	→	↗↗	↘↘	↘↘
Textile et habillement	↘	→	↘↘	↘↘
Textile	↘	↘	↘↘	↘↘
Habillement et fourrures	↘	↗	↘↘	↘↘
Papier et carton	↗	→	↗↗	↗
Industrie chimique	→	↗	↘↘	↘↘
Métallurgie	↗↗	↗↗	↗↗	
Fabrications métalliques	↘↘	↘	↘↘	↗
Travail des métaux	↗	↗	↘	↗
Machines et équipements	↗	↘	↘↘	↘↘
Equipements électriques et électroniques	↘	↘	→	↘
Matériel de transport	↘↘	↘	↘↘	↘↘
Construction	↘	→	↗	↗↗

Indicateurs conjoncturels – Communiqué de presse

Juin 2004: 784 faillites (+ 7,3%)

En juin 2004, 784 entreprises au total ont été déclarées en faillite en Belgique, une hausse de 7,3% par rapport à juin 2003. Le nombre de faillites enregistrées pendant les trois derniers mois s'élève à 2100, ce qui signifie une augmentation de 5,4% par rapport à la même période de 2003.

Dans les trois derniers mois, par rapport à la même période de l'année précédente, le nombre d'entreprises en faillite a augmenté de 1,2% dans l'industrie, dans la construction il y avait une hausse de 12,7%; le commerce a connu une diminution de 8,0% et dans le secteur horeca on constate 6,4% de faillites en plus. Le nombre d'entreprises en faillite dans le transport et les autres services s'est accru de 19,2%.

Au niveau régional, pour la même période de trois mois, on observe une hausse du nombre de faillites de 11,1% en Flandre, en Wallonie ils ont augmenté de 7,7% et Bruxelles a connu une diminution de 14,8%.

Une répartition des faillites selon la taille des entreprises concernées, donne des changements, toujours pour la comparaison des trois derniers mois par rapport à la même période en 2003, de +6,5% pour les entreprises sans employés, de +4,4% pour les petites entreprises occupant de 1 à 9 personnes, de +7,9% pour les entreprises moyennes avec 10 à 49 employés et de +7,1% pour les grandes entreprises occupant 50 ou plus de personnes.

Une ventilation selon la forme juridique, donne finalement +5,4% pour les indépendants, +5,6% pour les S.A., +6,5% pour les SPRL et +1,0% pour les coopératives.

Prochain communiqué de presse : **12/08/2004**

*
* *

Reproduction autorisée moyennant indication de la source.

Sur la page suivante, vous trouverez les tableaux et graphiques annexes.

Plus d'informations sur la conjoncture !

⇒ pour une vue globale de la conjoncture en Belgique et en Europe, consultez le portail conjoncturel de l'INS (en 4 langues) :

<http://statbel.fgov.be/indicators>

⇒ Tous les renseignements méthodologiques peuvent être obtenus auprès l'Unité Faillites.

⇒ Il est possible d'obtenir des données sur la production plus détaillées (par sous-secteur, par région) ou traitées de façon plus approfondie (par ex : désaisonnalisées), soit ponctuellement soit en s'abonnant.

⇒ En plus des indices de la production, nous calculons beaucoup d'autres indicateurs : indices des heures travaillées, nouvelles commandes, masse salariale, nombre d'employés, coût de matériaux, prix à la production, permis de bâtir, chiffre d'affaires,

Indicateurs conjoncturels – Communiqué de presse

Faillites mensuelles	Année 2003										Année 2004						%
	Avril	M	J	J	A	S	O	N	D	J	F	M	A	M	Juin		
Total	627	634	731	475	337	803	722	590	724	627	696	825	675	641	784		
Selon l'activité																	
Agriculture et pêche	8	8	10	10	3	10	5	7	17	6	9	14	6	4	14	1,8%	
Industrie extractive, énergie et industrie manufacturière	51	58	52	44	27	55	67	44	54	55	42	70	48	52	63	8,0%	
Construction	90	94	92	44	40	119	84	84	85	67	90	119	106	92	113	14,4%	
Commerce	63	101	222	249	134	223	230	192	235	206	250	251	198	194	221	28,2%	
Horeca	101	97	116	71	64	141	128	99	120	106	118	153	108	111	115	14,7%	
Transport et autres services	147	127	190	153	87	225	177	142	176	164	163	191	177	159	217	27,7%	
Activité non déterminée	35	28	22	19	12	30	31	22	37	23	24	27	32	29	41	5,2%	
Selon la région																	
Bruxelles	89	130	140	74	55	140	103	91	120	89	97	154	81	109	116	14,8%	
Flandre	349	300	385	304	196	443	414	325	388	356	386	444	386	316	447	57,0%	
Wallonie	189	204	206	97	86	220	205	174	216	182	213	227	208	216	221	28,2%	
Selon la forme juridique																	
Indépendants	129	110	147	76	60	150	149	117	119	115	130	156	129	124	144	18,4%	
SA	103	112	123	80	71	135	135	113	144	121	124	144	111	111	135	17,2%	
SPRL	347	375	404	285	516	448	403	316	406	356	394	466	395	361	443	56,5%	
SC	37	26	38	27	10	52	24	26	38	21	35	46	33	30	39	5,0%	
Autres	7	17	9	4	20	10	14	19	18	12	22	15	11	10	15	1,9%	

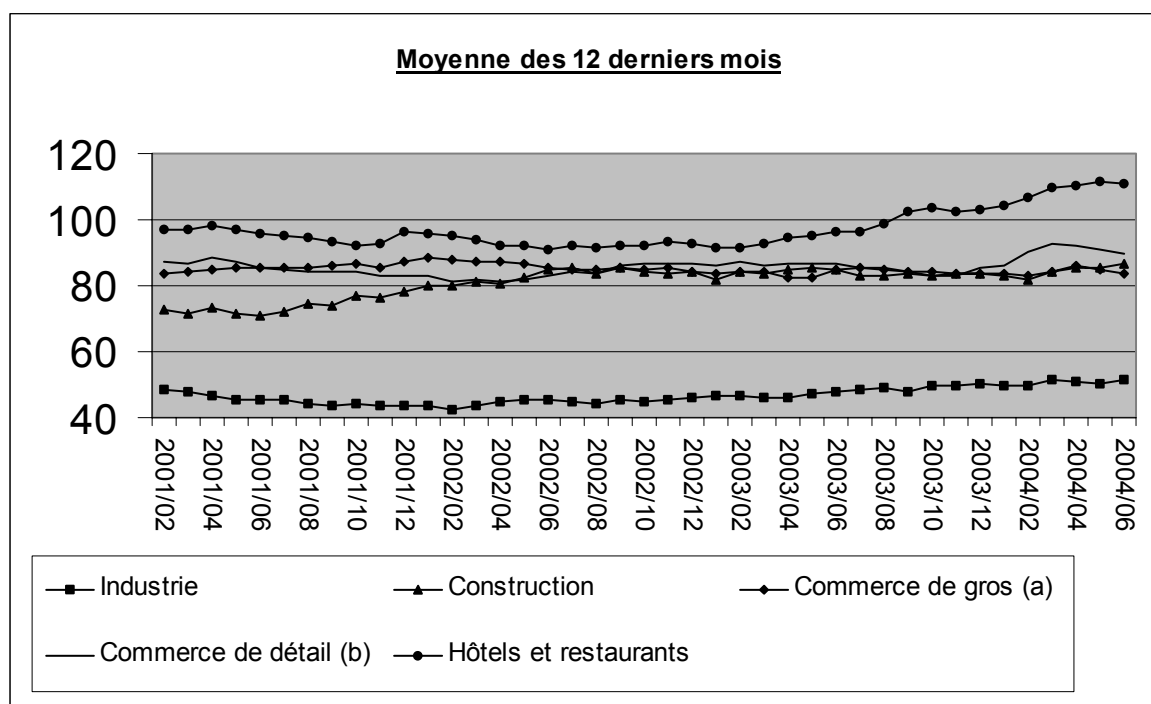

(a) Commerce de gros et intermédiaires du commerce, à l'exclusion du commerce de véhicules et motocycles.

(b) Commerce de détail, à l'exclusion du commerce de véhicules automobiles et motocycles.

Indicateurs conjoncturels – Communiqué de presse

Comparaison des 3 derniers mois par rapport à la même période de l'année passé

	Belgique	Flandre	Wallonie	Bruxelles		
Total	↗↗	↗↗	↗↗	↘↘		
Selon l'activité						
Agriculture et pêche	↘↘	↗↗	↘↘	→	>5%	↗↗
Industrie extractive, énergie et industrie manufacturière	↗	↗↗	↘↘	↘	1% à 5%	↗
Construction	↗↗	↗↗	↗↗	↘↘	-1% à 1%	→
Commerce	↘↘	↘↘	↗↗	↘↘	-5% à -1%	↘
Horeca	↗↗	↗↗	→	↘↘	< -5%	↘↘
Transport et autres services	↗↗	↗↗	↗↗	↘		
Activité non déterminée	↗↗	↗↗	↗↗	↘↘		
Selon la forme juridique						
Indépendants	↗	↗↗	↗	↘↘		
SA	↗↗	↗↗	↗↗	↘↘		
SPRL	↗↗	↗↗	↗↗	↘↘		
SC	→	↗↗	↘↘	↘↘		
Autres	↗↗	↗↗	↘↘	↗↗		

Agriculture et activités assimilées

Agriculture

Recensement agricole de mai 2004 - résultats provisoires

	Unités	Belgique		Rég. Flamande		Rég. wallonne	
		Estimation 2004	Evolution 2004/2003	Estimation 2004	Evolution 2004/2003	Estimation 2004	Evolution 2004/2003
nombre d'exploitations	expl.	53.074	-3,4%	35.303	-3,5%	17.771	-3,1%
main-d'oeuvre à temps plein	pers.	51.036	-1,8%	35.051	-1,8%	15.985	-1,8%
main-d'oeuvre à temps partiel	pers.	46.664	-3,1%	33.760	-3,0%	12.904	-3,5%
superficie agricole utilisée	ha	1.393.602	-0,1%	633.678	-0,2%	759.924	+0,1%
Productions végétales							
céréales pour le grain	ha	319.625	+3,7%	141.486	+5,7%	178.139	+2,1%
dont							
froment d'hiver	ha	199.469	+8,5%	70.878	+16,9%	128.591	+4,4%
orge d'hiver	ha	33.831	+14,0%	9.910	+1,2%	23.921	+20,3%
maïs cultivé pour la graine	ha	53.123	+0,8%	50.230	+0,4%	2.893	+6,8%
cultures industrielles	ha	134.873	-0,5%	46.860	-2,2%	88.014	+0,5%
dont							
betteraves sucrières	ha	88.377	-3,1%	33.136	-3,7%	55.242	-2,7%
chicorée	ha	16.266	+3,0%	2.987	-4,0%	13.279	+4,7%
lin	ha	20.582	+1,7%	7.494	+2,6%	13.088	+1,2%
colza	ha	5.649	+21,7%	154	+13,5%	5.495	+21,9%
pommes de terre	ha	66.348	+11,9%	42.253	+14,6%	24.095	+7,4%
dont							
Bintje	ha	36.679	+13,2%	21.696	+17,6%	14.983	+7,3%
légumineuses récoltées en grains secs	ha	2.591	-0,5%	799	+12,2%	1.791	-5,3%
fourrages des terres arables	ha	248.409	-3,0%	161.348	-4,4%	87.061	-0,3%
dont							
maïs fourrager	ha	166.045	-3,1%	110.818	-4,5%	55.226	-0,2%
prairies temporaires	ha	74.020	-3,0%	46.088	-4,4%	27.932	-0,5%
légumes en plein air (y c. fraises)	ha	39.232	-7,2%	27.143	-8,3%	12.089	-4,8%
cultures ornementales en plein air	ha	1.065	-2,3%	999	-3,6%	66	+22,0%
jachères	ha	23.506	-21,3%	7.298	-20,9%	16.208	-21,5%
vergers	ha	16.538	+0,4%	14.980	-0,3%	1.559	+8,2%
superficies toujours couvertes d'herbe	ha	534.132	-0,3%	184.073	-0,9%	350.059	+0,0%
Productions animales							
bovins	anim.	2.746.030	-1,2%	1.380.788	-1,8%	1.365.242	-0,5%
	expl.	32.100	-4,5%	18.972	-4,9%	13.128	-3,9%
dont							
vaches laitières en production	anim.	543.123	-2,9%	302.810	-2,9%	240.313	-2,9%
vaches allaitantes en production	anim.	474.387	+1,2%	172.713	+0,2%	301.674	+1,7%
porcs	anim.	6.370.767	-2,6%	6.012.396	-2,8%	358.371	+2,1%
	expl.	8.113	-6,2%	6.982	-6,4%	1.131	-4,6%
ovins	anim.	144.431	-1,1%	90.764	-2,0%	53.667	+0,6%
	expl.	4.132	-0,2%	2.578	-1,3%	1.554	+1,7%
caprins	anim.	25.977	-1,0%	15.090	+2,4%	10.887	-5,4%
	expl.	1.030	-1,2%	589	-2,6%	441	+0,7%
volailles	anim.	38.956.353	+21,6%	33.946.012	+23,3%	5.010.341	+11,3%
	expl.	5.925	-3,5%	3.145	-2,1%	2.780	-5,1%

Industrie et construction

Industrie

NON-PRODCOM - Introduction

Introduction

Pour diverses raisons les statistiques de certains secteurs (énergie, récupération, distribution d'eau, abattoirs, laiteries, sidérurgie) sont encore collectées selon l'ancien système.

Le nombre de variables collectées varie d'une statistique à l'autre.

Une statistique mensuelle spécifique existe uniquement pour le coke, le pétrole, l'eau, la construction ainsi que pour certains secteurs tels que la sidérurgie, le gaz et l'électricité, dont la collecte des données est effectuée par les fédérations.

Pour les autres secteurs (abattoirs, laiteries, traitement des combustibles nucléaires et récupération de métaux, de textile, de papier et de produits chimiques), il existe des données sur le personnel et le chiffre d'affaires. En outre, il existe d'autres statistiques spécifiques pour les abattoirs et les laiteries dans la section des statistiques agricoles.

Nace	Description	Commentaire
10.10	Récupération de charbon des terrils	Etablissements occupant 10 ouvriers ou plus.
15.11	Abattoirs du gros bétail	Etablissements occupant 10 ouvriers ou plus.
15.51	Fabrication de produits laitiers	Etablissements occupant 10 ouvriers ou plus.
23.10	Cokéfaction	Pas de seuil.
23.20	Raffinage de pétrole	Pas de seuil.
23.3	Traitement des combustibles nucléaires	Etablissements occupant 10 ouvriers ou plus.
27.10	Sidérurgie et fabrication de ferro-alliages	Source: Fédération Pas de seuil.
37.1	Récupération de matières métalliques recyclables	Etablissements occupant 10 ouvriers ou plus.
37.2	Récupération du papier, du textile, des matières chimiques et des matériaux de construction	Etablissements occupant 10 ouvriers ou plus.
40.10	Production et distribution d'électricité	Source: Fédération Pas de seuil.
40.20	Production et distribution de gaz	Source: Fédération Pas de seuil.
41.0	Captage, épuration et distribution d'eau	Pas de seuil.
45	Construction	Source: Statistique mensuelle de la construction Entreprises occupant 10 personnes ou plus.

NON-PRODCOM - Chiffre d'affaires

Le chiffre d'affaires (1) dans certaines branches d'activité (chiffres provisoires)

Code NACE	Description	2003				
		Juillet	Août	Septembre	Octobre	Novembre
15.1A	Abattage du gros bétail	63 859	57 598	68 416	71 876	63 501
15.51	Fabrication de produits laitiers	258 196	232 459	259 626	274 773	240 839
23.10	Cokéfaction	1 858	1 434	1 512	1 492	1 534
23.20	Raffinage de pétrole	400 459	411 783	366 104	476 146	421 687
23.30	Elaboration et transformation de matières nucléaires	17 798	12 758	15 175	16 347	10 094
37.10	Récupération de matières métalliques recyclables	35 759	34 845	51 369	56 993	54 677
37.2	Récupération de matières non métalliques recyclables	38 076	29 412	40 762	45 597	40 372
37.21	Récupération du papier	6 471	5 837	6 994	8 299	6 827
37.22	Récupération du textile	4 736	2 910	5 844	6 033	4 630
37.23	Récupération des matières chimiques	25 095	19 133	26 367	29 141	27 660
37.24	Recupération des matériaux de construction	1 774	1 532	1 558	2 125	1 255
41	Captage, épuration et distribution d'eau	83 598	56 874	99 922	73 774	68 474

(1) Chiffre d'affaires uniquement pour les établissements occupant 20 personnes ou plus.

NON-PRODCOM - Chiffre d'affaires

en 1 000 €)

	2003	2004					Code NACE
Décembre		Janvier	Février	Mars	Avril	Mai	
68 470	793 409	64 938	63 200	75 786	69 153	66 340	15.1A
251 580	3 018 769	254 279	234 835	281 029	273 263	246 122	15.51
1 549	19 886	1 452	2 377	3 290			23.10
455 639	4 957 784	430 962	403 831	484 812			23.20
15 593	152 074	16 509	23 958	15 898	24 344	14 685	23.30
35 617	592 419	56 435	68 032	103 438	83 294	79 678	37.10
36 892	470 657	37 135	37 818	40 670	42 366	38 299	37.2
6 956	83 105	6 740	7 428	8 825	8 930	6 842	37.21
3 614	58 350	4 026	3 815	5 031	4 066	4 011	37.22
24 720	308 212	24 928	25 161	24 698	27 414	26 188	37.23
1 603	20 992	1 441	1 414	2 115	1 957	1 258	37.24
72 874	897 492	106 629	68 887	82 173	85 602	69 317	41

NON-PRODCOM - Emploi, heures et Salaires

Emploi, heures et salaires dans certaines branches d'activité (chiffres)

Code NACE	Description		2003			
			Juillet	Août	Septembre	Octobre
10.1A	Récupération du charbon des terrils	Nbre d'ouvriers	48	50	47	47
		Nbre d'employés	21	21	21	22
		Total	69	71	68	69
		Nbre d'heures (1)	5 946	7 557	9 032	9 353
		Salaires trimestriels (2)				
15.1A	Abattage du gros bétail	Nbre d'ouvriers	1 933	1 911	1 897	1 868
		Nbre d'employés	285	279	275	274
		Total	2 218	2 190	2 172	2 142
		Nbre d'heures (1)	259 868	231 577	274 214	288 540
		Salaires trimestriels (2)			9 080	
15.51	Fabrication de produits laitiers	Nbre d'ouvriers	3 573	3 582	3 599	3 629
		Nbre d'employés	1 942	1 943	1 930	1 940
		Total	5 515	5 525	5 529	5 569
		Nbre d'heures (1)	620 464	608 371	708 031	749 019
		Salaires trimestriels (2)			34 002	
23.10	Cokéfaction	Nbre d'ouvriers	555	549	545	547
		Nbre d'employés	69	71	70	70
		Total	624	620	615	617
		Nbre d'heures (1)	72 468	67 878	76 275	80 672
		Salaires trimestriels (2)			4 573	
23.20	Raffinage de pétrole	Nbre d'ouvriers	520	521	517	517
		Nbre d'employés	1 472	1 492	1 492	1 496
		Total	1 992	2 012	2 009	2 050
		Nbre d'heures (1)	265 061	243 396	280 400	300 165
		Salaires trimestriels (2)			31 279	
23.30	Elaboration et transformation de matières nucléaires	Nbre d'ouvriers	338	320	319	353
		Nbre d'employés	879	877	881	885
		Total	1 217	1 197	1 200	1 238
		Nbre d'heures (1)	118 008	133 437	163 020	177 798
		Salaires trimestriels (2)			11 546	
37.10	Récupération de matières métalliques recyclables	Nbre d'ouvriers	962	959	961	942
		Nbre d'employés	227	222	222	227
		Total	1 189	1 181	1 183	1 169
		Nbre d'heures (1)	136 643	124 169	163 233	169 899
		Salaires trimestriels (2)			5 129	
37.2	Récupération de matières non métalliques recyclables	Nbre d'ouvriers	1 801	1 807	1 806	1 814
		Nbre d'employés	400	407	410	409
		Total	2 201	2 214	2 216	2 223
		Nbre d'heures (1)	225 298	218 889	291 321	306 840
		Salaires trimestriels (2)			7 854	
37.21	Récupération du papier	Nbre d'ouvriers	460	473	477	478
		Nbre d'employés	104	109	109	108
		Total	564	582	586	586
		Nbre d'heures (1)	69 726	65 126	81 130	87 019
		Salaires trimestriels (2)			1 901	
37.22	Récupération du textile	Nbre d'ouvriers	539	533	535	543
		Nbre d'employés	56	55	57	57
		Total	595	588	592	600
		Nbre d'heures (1)	47 507	52 151	74 229	74 925
		Salaires trimestriels (2)			1 733	
37.23	Récupération des matières chimiques	Nbre d'ouvriers	632	630	624	625
		Nbre d'employés	208	210	211	211
		Total	840	840	835	836
		Nbre d'heures (1)	84 990	77 968	107 544	115 151
		Salaires trimestriels (2)			3 752	
37.24	Recupération des matériaux de construction	Nbre d'ouvriers	170	171	170	168
		Nbre d'employés	32	33	33	33
		Total	202	204	203	201
		Nbre d'heures (1)	23 075	23 644	28 418	29 745
		Salaires trimestriels (2)			467	

(1) Jusque décembre 1998 heures-ouvriers, à partir de janvier 1999 heures prestées par les travailleurs (employés et ouvriers).

(2) Salaires et traitements bruts des travailleurs en 1 000 € (uniquement pour les établissements occupant 20 personnes ou plus sauf pour la construction à partir de 1998).

NON-PRODCOM - Emploi, heures et Salaires

provisoires)

		2003	2004					Code
Novembre	Décembre		Janvier	Février	Mars	Avril	Mai	NACE
46	46	48	43	46	45	44	43	10.1A
22	21	20	21	22	22	22	21	
68	67	68	64	68	67	66	64	
7 486	7 089	8 127	7 759	7 398	8 425	7 543	6 623	
1 858	1 859	1 904	1 846	1 831	1 824	1 825	1 821	15.1A
276	275	278	271	268	268	267	265	
2 134	2 134	2 182	2 117	2 099	2 092	2 092	2 086	
243 225	261 294	267 831	269 758	251 206	286 407	259 028	244 267	
	11 930	40 490			9 491			
3 611	3 613	3 589	3 625	3 625	3 617	3 625	3 629	15.51
1 945	1 943	1 931	1 964	1 970	1 985	1 977	1 978	
5 556	5 556	5 521	5 589	5 595	5 602	5 602	5 607	
619 537	638 445	675 039	717 833	678 356	785 016	698 711	659 782	
	45 246	156 719			40 297			
550	546	563	535	546	553			23.10
72	72	68	74	74	71			
622	618	632	609	620	624			
73 288	72 255	78 262	78 270	77 429	83 009			
	5 714	20 899			5 625			
504	493	513	490	490	484			23.20
1 503	1 495	1 478	1 496	1 494	1 500			
2 007	1 988	1 994	1 986	1 984	1 984			
266 573	275 461	274 998	293 570	266 706	315 813			
	35 741	131 036			35 093			
354	325	328	292	368	356	337	323	23.30
886	884	880	882	883	883	879	875	
1 240	1 209	1 208	1 174	1 251	1 239	1 216	1 198	
149 195	136 034	151 733	160 375	162 648	183 834	162 358	149 126	
	13 353	48 657			11 815			
945	946	993	944	951	965	967	959	37.10
225	230	230	229	228	226	218	219	
1 170	1 176	1 224	1 173	1 179	1 191	1 185	1 178	
137 798	134 850	156 680	158 307	154 738	178 134	159 862	145 071	
	6 836	24 070			5 868			
1 814	1 798	1 822	1 793	1 781	1 767	1 751	1 724	37.2
412	417	405	432	434	434	438	436	
2 226	2 215	2 227	2 225	2 215	2 201	2 189	2 160	
249 355	246 227	272 695	291 526	275 703	314 802	280 568	257 650	
	10 025	35 074			8 896			
478	483	467	510	515	515	509	509	37.21
107	110	104	110	111	108	109	107	
585	593	572	620	626	623	618	616	
68 942	75 134	75 507	82 350	77 408	87 460	79 484	72 214	
	2 577	8 735			2 447			
527	516	555	507	497	493	501	478	37.22
59	59	56	67	67	64	67	66	
586	575	611	574	564	557	568	544	
64 125	57 327	69 265	70 086	64 072	75 448	65 740	61 125	
	2 229	8 052			1 794			
636	627	630	597	591	583	577	574	37.23
212	214	211	220	220	224	225	225	
848	841	842	817	811	807	802	799	
92 146	91 060	101 968	110 666	107 065	120 614	108 467	100 018	
	4 712	16 340			4 155			
173	172	168	179	178	176	164	163	37.24
34	34	32	35	36	38	37	38	
207	206	201	214	214	214	201	201	
24 142	22 706	25 954	28 424	27 158	31 280	26 877	24 293	
	506	1 947			500			

NON-PRODCOM - Emploi, heures et Salaires

Emploi, heures et salaires dans certaines branches d'activité (chiffres)

Code NACE	Description		2003			
			Juillet	Août	Septembre	Octobre
41	Captage, épuration et distribution d'eau	Nbre d'ouvriers	3 732	3 727	3 725	3 727
		Nbre d'employés	3 474	3 439	3 445	3 467
		Total	7 206	7 166	7 170	7 194
		Nbre d'heures (1)	956 404	867 975	1 013 939	1 071 875
		Salaires trimestriels (2)			57 354	
45	Construction	Nbre d'ouvriers	99 808	100 724	100 901	100 865
		Nbre d'employés	22 847	22 949	23 047	22 889
		Total	122 655	123 673	123 948	123 754
		Nbre d'heures (1)	8 953 004	13 379 113	17 276 554	17 181 875
		Salaires trimestriels (2)			602 514	

(1) Jusque décembre 1998 heures-ouvriers, à partir de janvier 1999 heures prestées par les travailleurs (employés et ouvriers).

(2) Salaires et traitements bruts des travailleurs en 1 000 € (uniquement pour les établissements occupant 20 personnes ou plus sauf pour la construction à partir de 1998).

NON-PRODCOM - Emploi, heures et Salaires

provisaires) - suite et fin

		2003	2004					Code
Novembre	Décembre		Janvier	Février	Mars	Avril	Mai	NACE
3 721	3 713	3 731	3 712	3 706	3 692	3 702	3 699	41
3 452	3 448	3 463	3 453	3 435	3 434	3 411	3 424	
7 173	7 161	7 194	7 165	7 141	7 126	7 113	7 123	
922 704	915 220	974 021	985 179	952 314	1 066 319	938 673	882 948	
	62 517	238 105			59 941			
100 136	99 637	100 510	98 485	98 247	98 469	98 355		45
22 914	22 831	22 835	22 591	22 587	22 693	22 657		
123 050	122 468	123 346	121 076	120 834	121 162	121 012		
13 698 369	11 383 931	14 173 383	12 786 522	13 944 239	16 955 762	14 837 375		
	694 737	2 621 250	58		636 342			

NON-PRODCOM - Distribution d'eau

Distribution d'eau en volume et nombre de raccords

	Volume d'eau souterraine capté	Volume d'eau de surface traité en vue de la distribution	Volume d'eau reçu d'autres sociétés	Total	Volume d'eau cédé à d'autres sociétés	Pertes	Volume d'eau disponible pour la distribution	Nombre de raccords en service
	1 000 m ³	1 000 m ³	1 000 m ³	1 000 m ³	1 000 m ³	1 000 m ³	1 000 m ³	x 1000
1993	41 771	18 514	15 740	76 025	12 965	7 635	55 425	3 311
1994	42 066	17 808	15 217	75 091	12 257	7 898	54 935	3 205
1995	42 663	17 884	15 446	75 993	12 379	8 327	55 287	3 409
1996	40 568	19 328	18 886	78 783	12 679	7 520	58 584	3 547
1997	40 978	22 307	25 504	88 789	15 920	7 497	65 371	3 868
1998	40 285	21 595	24 635	86 515	19 476	7 242	59 797	3 971
1999	41 175	20 923	24 376	86 473	18 965	7 383	60 125	3 991
2000	41 456	20 623	24 196	86 275	18 815	7 278	60 182	4 034
2001	41 866	20 506	22 095	84 467	16 271	7 519	60 676	4 086
2002	40 367	20 680	20 633	81 679	14 743	7 321	59 615	4 123
2003	42 061	20 835	21 197	84 093	15 035	7 532	61 526	4 154
2002 Janvier	42 087	21 504	22 199	85 790	15 325	7 822	62 643	4 112
Février	38 033	19 337	18 876	76 247	13 461	7 587	55 199	4 113
Mars	40 595	20 877	20 183	81 655	14 600	7 643	59 412	4 114
Avril	39 467	20 683	20 483	80 633	14 467	7 284	58 883	4 115
Mai	43 084	21 498	21 808	86 391	15 630	7 081	63 680	4 116
Juin	40 502	17 784	21 116	79 401	15 234	7 298	56 869	4 106
Juillet	38 960	21 059	19 641	79 660	14 306	6 724	58 630	4 129
Août	39 817	21 008	20 485	81 309	14 589	7 082	59 639	4 130
Septembre	41 554	21 642	21 081	84 277	15 062	7 665	61 550	4 133
Octobre	42 603	21 717	21 017	85 336	15 479	7 320	62 537	4 132
Novembre	38 476	19 676	20 138	78 290	13 915	6 224	58 151	4 136
Décembre	39 222	21 370	20 569	81 161	14 846	8 126	58 189	4 141
2003 Janvier	43 081	21 695	21 806	86 582	15 311	7 976	63 295	4 142
Février	38 428	19 911	20 286	78 625	13 542	7 271	57 812	4 143
Mars	40 898	22 358	20 333	83 589	14 643	8 006	60 940	4 147
Avril	42 583	21 885	21 152	85 620	15 188	7 511	62 922	4 148
Mai	40 776	21 066	20 451	82 292	14 034	7 591	60 668	4 151
Juin	42 434	22 095	20 813	85 342	14 788	8 200	62 354	4 155
Juillet	42 759	21 978	22 229	86 966	16 006	7 933	63 026	4 156
Août	44 196	21 507	22 280	87 984	16 783	8 442	62 758	4 158
Septembre	44 395	16 750	18 970	80 114	13 719	4 798	61 597	4 156
Octobre	45 229	20 575	21 568	87 371	16 336	7 530	63 505	4 158
Novembre	39 874	19 516	22 056	81 447	14 794	8 097	58 555	4 159
Décembre	40 084	20 688	22 417	83 189	15 278	7 034	60 877	4 176
2004 Janvier	42 361	21 327	20 903	84 591	14 579	7 585	62 427	4 153
Février	37 485	20 182	18 592	76 258	13 539	6 878	55 841	4 155
Mars	40 854	21 149	21 106	83 108	14 133	8 233	60 743	4 159
Avril	42 485	21 115	21 209	84 810	15 291	7 729	61 791	4 161
Mai	43 206	21 685	22 224	87 115	15 617	7 631	63 867	4 162

Services, Commerce et transport

Horeca

Tourisme

Tourisme et hôtellerie: avril 2004 (1)

Régions linguistiques	Arrivées			Nuitées		
	Total	Hôtels	Autre types d'hébergements	Total	Hôtels	Autre types d'hébergements
Royaume	1037477	678402	359075	2459941	1277520	1182421
Belges	424797	184306	240491	1156202	348194	808008
Étrangers	612680	494096	118584	1303739	929326	374413
Bruxelles capitale	234631	220004	14627	433028	410871	22157
Belges	28247	26347	1900	53196	48870	4326
Étrangers	206384	193657	12727	379832	362001	17831
Région de langue néerlandaise	593061	352416	240645	1515869	680534	835335
Belges	273296	108602	164694	779003	214005	564998
Étrangers	319765	243814	75951	736866	466529	270337
Région de langue française	199731	100867	98864	483532	176619	306913
Belges	115639	45552	70087	301100	78023	223077
Étrangers	84092	55315	28777	182432	98596	83836
Région de langue allemande	10054	5115	4939	27512	9496	18016
Belges	7615	3805	3810	22903	7296	15607
Étrangers	2439	1310	1129	4609	2200	2409

Domaines statistiques

- Généralités
- Territoire et environnement
- Population
- Société
- Économie et finances
- Agriculture et activités assimilées
- Industrie
- Services, commerce et transports

Direction générale Statistique et Information économique
INS • INSTITUT NATIONAL DE STATISTIQUE
B-1000 Bruxelles
tél. 02/548.63.65 - 02/548.63.66
fax 02/548.63.67

<http://statbel.fgov.be>
info@statbel.mineco.fgov.be

5 €*
ISSN 0771 - 0364

I. ECONOMIE ET FINANCES

Indicateurs conjoncturels

Calendrier de diffusion des indicateurs de l'INS.....	5
Indices des prix à la production (base 2000 = 100) - Juin 2004	6

II. INDUSTRIE ET CONSTRUCTION

Industrie

Statistique mensuelle de la production industrielle (PRODCOM) - Mai 2004	11
--	----

III. SERVICES, COMMERCE ET TRANSPORT

Horeca

Communiqué de presse : Tourisme - Février 2004	32
--	----

Transport

Navigation aérienne - Juin 2004.....	37
Activité des ports maritimes - November 2003.....	38

Vous pouvez trouver dans cette publication les statistiques **les plus récentes** dans les domaines suivants : Environnement, population, société, économie et finances, agriculture et activités assimilées, industrie, services, commerce et transports.

De plus notre site :: <http://statbel.fgov.be> présente une sélection de statistiques mises à jour quotidiennement.

Les publications peuvent être commandées en effectuant un versement au C.C.P. n° 679-2005886-23 de l'Institut national de statistique à Bruxelles

Pour plus de renseignements :
Statistique et Information économique
Rue de Louvain, 44 - 1000 Bruxelles
Tél. : 02/548.63.65 - Fax : 02/548.63.67

LIEGE

Bd de la Sauvenière, 73-75 - 4000 Liège
Tél. : 04/223.84.10
Fax : 04/222.49.94

GAND

Coupure Rechts, 620 - 9000 Gand
Tél.:09/267.27.27/30/31
Fax : 09/267.27.29

CHARLEROI

Bd Audent 14/5 - 6000 Charleroi
Tél. : 071/27.44.14
Fax : 071/27.44.19

ANVERS

Italiëlei 124, Bus 85 - 2000 Anvers
Tél. : 03/229.07.07
Fax : 03/233.28.30

SIGNES CONVENTIONNELS

Les renseignements ne sont pas disponibles	..
0 ou inférieur à la moitié de l'unité utilisée	-
Chiffres provisoires	(*)
La virgule est employée pour séparer les unités des décimales	

Editeur responsable : Hans D'Hondt.

Droits d'auteurs réservés

La reproduction du contenu de cette publication, qu'elle soit intégrale ou partielle, dans la forme originale ou remaniée, est interdite sauf autorisation écrite de la Direction générale Statistique et Information économique.

L'utilisation du contenu de cette publication, à titre explicatif ou justificatif, dans un article, un compte rendu ou un livre, est autorisée, moyennant indication claire et précise de la source.

Economie et finances
Indicateurs conjoncturels

Calendrier de diffusion des indicateurs de l'INS

Les indices sont disponibles le jour indiqué à 0 heure sur notre site <http://statbel.fgov.be>

Disponible le	Indicateur	Période de référence	Périodicité
JUILLET 2004			
29	Permis de bâtir	mai 2004	mensuel
29	Indices du chiffre d'affaires (PRODCOM)	mai 2004	mensuel
29	Indices des prix à la consommation(*)	juillet 2004	mensuel
29	Indices du chiffre d'affaires (TVA)	mai 2004	mensuel
29	Indices des investissements (TVA)	mai 2004	mensuel
29	Indices du commerce de détail	avril 2004	mensuel
AOUT 2004			
5	Indices des salariés	mai 2004	mensuel
5	Indices des heures travaillées	mai 2004	mensuel
12	Faillites	juillet 2004	mensuel
12	Indices de la production	juin 2004	mensuel
19	Indices des prix à la production	juillet 2004	mensuel
19	Indices des entrées des commandes	juin 2004	mensuel
26	Permis de bâtir	mai 2004	mensuel
26	Indices du chiffre d'affaires (PRODCOM)	juin 2004	mensuel
26	Indices du chiffre d'affaires (TVA)	juin 2004	mensuel
26	Indices des investissements (TVA)	juin 2004	mensuel
26	Indices du commerce de détail	juin 2004	mensuel
30	Indices des prix à la consommation(*)	août 2004	mensuel
SEPTEMBRE 2004			
2	Indices des salariés	juin 2004	mensuel
2	Indices des heures travaillées	juin 2004	mensuel
2	Indices de la masse salariale	2ème trimestre 2004	trimestriel
2	Indices des salaires horaires	juillet 2004	trimestriel
9	Faillites	août 2004	mensuel
9	Indices de la production	juillet 2004	mensuel

(*)Disponibles à 12h00, après la réunion de la Commission de l'Indice.
 Ce calendrier peut être également envoyé séparément, sur demande
 (Tel. 02/548.68.63 - 63.66 - Fax. 02/548.63.67)

Indicateurs conjoncturels – Communiqué de presse

Jun 2004: Indice des prix à la production + 0,1%

En juin 2004, par rapport au mois précédent, **l'indice des prix à la production de l'industrie à l'exclusion de la construction** a augmenté de 0,1%. Une ventilation de ce chiffre entre l'énergie et les autres secteurs, donne une augmentation de 0,8% pour l'énergie et une augmentation de 0,1% pour l'industrie à l'exclusion de l'énergie. Une subdivision plus poussée de l'industrie à l'exclusion de l'énergie, montre +0,2% pour les biens intermédiaires, à l'exclusion de l'énergie, +0,1% pour les biens d'investissement, +0,3% pour les biens de consommation non durables et +0,0% pour les biens de consommation durables.

L'accroissement mensuel peut également être exprimé sur base annuelle; celui-ci présente un **taux d'inflation** de 1,3%.

En subdivisant l'indice général des indices des prix à la production selon la destination, on constate une augmentation de 0,2% pour marché intérieur et un statu quo (+0,0%) pour les marchés extérieurs.

Par rapport à juin de l'année précédente, l'indice des prix à la production de l'industrie à l'exclusion de la construction a augmenté de 4,2%. L'indice des prix à la production pour le marché intérieur a augmenté de 4,3%, pour les marchés extérieurs, il y avait une augmentation de 3,2%.

Prochain communiqué de presse : **19/08/2004**

*
* *

Reproduction autorisée moyennant indication de la source.

Plus d'informations sur la conjoncture !

⇒ pour une vue globale de la conjoncture en Belgique et en Europe, consultez le portail conjoncturel de l'INS (en 4 langues) :

<http://statbel.fgov.be/indicators>

⇒ Tous les renseignements méthodologiques peuvent être obtenus l'Unité Conjoncture.

⇒ Outre les indices des prix à la production, nous calculons beaucoup d'autres indicateurs : indices des heures travaillées, nouvelles commandes, masse salariale, nombre d'employés, coût de matériaux, prix à la production, permis de bâtir, chiffre d'affaires,

Indicateurs conjoncturels – Communiqué de presse

Prix à la production

Indices bruts (2000=100)

Ensemble de l'industrie, à l'exclusion de la construction
Evolution des prix de la production écoulée

Marché global													
	Jan	Fév	Mars	Avril	Mai	Juin	Juil	Août	Sept	Oct	Nov	Déc	Année
2002	99,9	99,9	100,0	100,8	100,8	101,0	100,9	101,0	101,3	101,4	101,1	101,3	100,8
2003	100,0	100,3	100,8	101,0	100,4	100,2	99,6	99,6	99,9	100,4	100,8	100,9	100,3
2004	101,9	102,7	103,1	103,6	104,3	104,4							

Marché intérieur													
	Jan	Fév	Mars	Avril	Mai	Juin	Juil	Août	Sept	Oct	Nov	Déc	Année
2002	101,5	101,5	101,5	102,1	102,1	102,2	102,4	102,5	102,6	102,8	102,8	103,1	102,2
2003	102,5	102,9	103,6	104,0	103,5	103,1	102,4	102,2	102,4	102,6	102,8	102,8	102,9
2004	103,6	104,7	105,5	106,6	107,2	107,5							

Marché extérieur													
	Jan	Fév	Mars	Avril	Mai	Juin	Juil	Août	Sept	Oct	Nov	Déc	Année
2002	98,7	98,8	98,9	99,7	99,8	100,2	99,8	100,0	100,1	99,9	99,6	99,6	99,6
2003	98,1	98,3	98,6	98,8	98,3	98,2	97,8	97,8	98,1	98,7	99,2	99,4	98,4
2004	100,3	100,7	100,6	100,9	101,4	101,4							

Indices bruts (2000=100)

Ensemble de l'industrie, à l'exclusion de la construction

Marché global

Marché intérieur

Marché extérieur

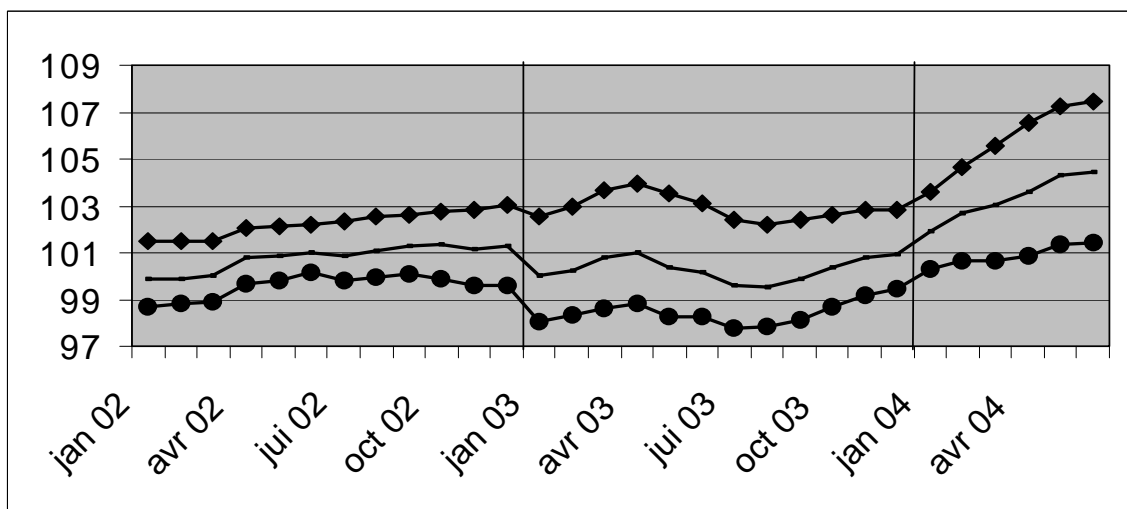

Indices bruts

- ↗↗ > 1%
- ↗ 0.2% à 1%
- -0.2% à 0.2%
- ↘ -1% à -0.2%
- ↘↘ < -1%

Comparaison des trois derniers mois avec les trois mois précédents

Branches d'activité / Grands regroupements industriels	Global	Inter.	Exter.
Ensemble de l'industrie, à l'exclusion de la construction	↗↗	↗↗	↗
Energie.	↗↗	↗↗	↗↗
Ensemble de l'industrie, à l'exclusion de l'énergie	↗↗	↗↗	↗
Biens intermédiaires	↗↗	↗↗	↗↗
Biens d'investissement	↗↗	↗↗	↘
Biens de consommation durables	↗	↗	→
Biens de consommation non-durables	↗	↗↗	→
Industries extractives	→	→	→
Industries agricoles et alimentaires	↗	↗	↗
Textile, habillement, cuir et chaussure	↘	↗	↘↘
Papier et carton; édition et imprimerie	→	↘	↗
Industrie chimique, du caoutchouc et des plastiques	↗↗	↗↗	↗
Fabrications métalliques	↗↗	↗↗	→
Cokéfaction, raffinage et industries nucléaires	↗↗	↗↗	↗↗
Produits minéraux non métalliques	↗↗	↗	↗↗
Métallurgie	↗↗	↗↗	↗↗
Meubles	↗	↗	→
Électricité	↗↗	↗↗	↗↗

Industrie et construction

Industrie

PRODCOM – Introduction par activité

Introduction

Le 1er janvier 1994 marque un tournant dans l'établissement des statistiques mensuelles de la production industrielle. Jusqu'en 1993, il existait une statistique mensuelle spécifique pour la plupart des secteurs. La nomenclature de marchandises utilisée était une liste empirique de produits par branche d'activité.

Depuis l'achèvement du marché unique au 1er janvier '93, on assiste à une demande accrue de résultats comparables au plan international. On veut pouvoir coupler les données relatives à la production à celles du commerce extérieur. Ceci nous a menés à l'enquête PRODCOM.

Sont assujetties à Prodcum la plupart des entreprises industrielles occupant au moins 10 personnes ou dont le chiffre d'affaires atteint 2 478 935,25 EUR et certaines autres entreprises ayant une activité industrielle accessoire occupant au moins 20 travailleurs.

Pour diverses raisons les statistiques de certains secteurs (énergie, récupération, distribution d'eau, les abattoirs, les laiteries, la sidérurgie) sont encore collectées selon l'ancien système.

La liste Prodcum, nouvelle nomenclature des statistiques de la production, comporte quelque 5.700 produits industriels, essentiellement des marchandises, mais également un certain nombre de services industriels. Chaque rubrique de la liste Prodcum est désignée par un code à huit chiffres. Les quatre premiers chiffres correspondent à une classe de la NACE-rév.1. L'on a pu établir ainsi une cohérence entre produits et activités. De plus, les rubriques de la liste Prodcum se composent d'articles ou de groupes d'articles de la nomenclature combinée.

L'enquête s'effectue au niveau de l'unité locale. Si plusieurs activités sont exercées dans une unité locale, on remplit une déclaration par activité, c'est-à-dire par division (2 chiffres) de la NACE-rév.1. Outre les données relatives à la valeur de la production suivant l'activité principale (quantités et livraisons), on demande également des données sur l'emploi et le volume de travail.

Dans ce tableau, la valeur de la production d'un établissement est rangée suivant un seul code à quatre chiffres de la NACE-rév.1. Ce code correspond à l'activité principale de l'entreprise.

Illustrons ceci par un exemple:

Soit un établissement X qui produit les produits A (code 17.20.31.59) et B (code 17.30.30.30) à raison respectivement de 60 000 EUR et 40 000 EUR. Ces produits appartiennent à des classes différentes de la NACE-rév.1 (les quatre premiers chiffres du code Prodcum des produits A et B sont différents). Il résulte de ceci que l'établissement X reçoit comme activité principale le code correspondant aux quatre premiers chiffres du produit A soit 17.20 (ce dernier représente la plus grande part de la valeur de la production de l'établissement X).

Dans le tableau, toute la valeur de la production de l'établissement X, c.-à-d. 100 000 EUR, est associée au code d'activité principale 17.2 (trois chiffres).

Si ces résultats sont provisoires, c'est parce que l'on est encore confronté à un faible pourcentage de non-réponses.

Les différences importantes constatées dans certains secteurs, entre décembre d'une certaine année et janvier de l'année suivante, sont en partie dues à la mise à jour annuelle du fichier des déclarants Prodcum.

PRODCOM - Livraisons par activité

Valeur de la production industrielle (1) suivant l'activité principale de l'établissement (chiffres provisoires en 1 000 €)

Code NACE	Activité	2003	2004		
			Mars	Avril	Mai
14	Autres industries extractives	689 900	67 604	67 001	60 798
14.1	- Extraction de pierres	205 210	19 839	19 692	17 590
14.2	- Extraction de sables et d'argiles	398 509	36 603	37 387	34 876
14.B	- Extractions minérales n.d.a. (14.B = 14.3 + 14.4 + 14.5)	86 181	11 162	9 923	8 332
1C	Industries alimentaires (1C= 15 sauf abattoirs et laiteries)	18 666 580	1 715 794	1 591 397	1 538 127
15.B	- Industrie des viandes (15B= 15.1 sauf l'abattage)	3 203 289	290 537	278 126	265 686
15.2	- Transformation et conservation de poisson et fabrication de produits à base de poisson	358 327	30 362	30 559	29 228
15.3	- Transformation et conservation de fruits et légumes	1 924 438	192 265	175 042	163 937
15.4	- Industrie des corps gras	1 379 330	122 075	113 839	111 721
15.C	- Glaces de consommation (15.C = 15.52)	234 506	21 296	27 163	28 483
15.6	- Travail des grains et fabrication de produits amylacés	1 454 786	133 880	136 133	122 507
15.7	- Fabrication d'aliments pour animaux	1 621 900	155 415	147 262	131 309
15.8	- Autres industries alimentaires	5 705 885	487 440	445 851	430 164
15.9	- Industrie des boissons	2 784 121	282 523	237 423	255 090
16	Industrie du tabac	391 125	42 890	42 795	35 761
17	Industrie textile	4 816 468	454 784	408 437	367 901
17.1	- Filature	313 649	31 126	28 962	25 544
17.2	- Tissage	1 226 417	113 911	104 999	93 497
17.3	- Ennoblement textile	280 238	26 055	22 634	18 762
17.4	- Fabrication d'articles confectionnés en textile, sauf habillement	418 410	39 064	37 196	36 829
17.5	- Autres industries textiles	2 436 546	234 181	206 874	185 798
17.6	- Fabrication d'étoffes à mailles	80 679	6 018	5 240	4 991

(1) Livraisons y compris les traitements et services industriels et le travail à façon fourni à l'étranger.

PRODCOM - Livraisons par activité

Valeur de la production industrielle (1) suivant l'activité principale de l'établissement (chiffres provisoires en 1 000 €) - suite

Code NACE	Activité	2003	2004		
			Mars	Avril	Mai
17.7	- Fabrication d'articles à mailles	60 529	4 428	2 532	2 481
18	Industrie de l'habillement et des fourrures	441 608	45 685	30 322	22 540
19	Industrie du cuir et de la chaussure	125 879	12 158	10 607	9 522
19.A	- Apprêt et tannage des cuirs et fabrication d'articles de voyage et de maroquinerie (19.A = 19.1 + 19.2)	103 621	9 889	9 195	8 165
19.3	- Fabrication de chaussures	22 258	2 269	1 412	1 357
20	Travail du bois et fabrication d'articles en bois, liège, vannerie ou sparterie à l'exclusion des meubles	2 261 887	217 937	212 501	193 780
20.1	- Sciage et rabotage du bois, imprégnation du bois	398 512	39 988	40 759	38 230
20.2	- Fabrication de panneaux de bois	1 160 761	112 022	109 459	97 333
20.3	- Fabrication de charpentes et de menuiseries	429 255	42 875	38 437	36 710
20.4	- Fabrication d'emballages en bois	221 193	18 573	19 749	17 789
20.5	- Fabrication d'objets divers en bois, liège, vannerie et sparterie	52 165	4 479	4 097	3 719
21	Fabrication de pâte à papier, de papier et d'articles en papier	3 745 508	354 072	333 268	295 079
21.1	- Fabrication de pâte à papier, de papier et de carton	1 683 247	161 510	154 164	135 612
21.2	- Fabrication d'articles en papier ou en carton	2 062 261	192 562	179 104	159 468
22	Edition, imprimerie, reproduction	4 603 024	421 216	373 025	393 018
22.A	- Édition et reproduction des enregistrements (22.A = 22.1 + 22.3)	2 138 724	189 027	163 477	197 969
22.2	- Imprimerie et activités annexes	2 464 299	232 190	209 548	195 049
24	Fabrication de produits chimiques	27 294 986	2 553 466	2 369 125	2 227 214
24.1	- Fabrication de produits chimiques de base	15 959 503	1 529 405	1 471 487	1 424 126
24.2	- Fabrication de produits agrochimiques	707 497	89 889	86 843	70 870
24.3	- Fabrication de peintures, vernis, encres d'imprimerie et mastics	902 018	87 677	79 453	75 427
24.4	- Fabrication de produits pharmaceutiques et de produits chimiques et botaniques à usage médical	5 407 726	450 303	371 228	321 582

(1) Livraisons y compris les traitements et services industriels et le travail à façon fourni à l'étranger.

PRODCOM - Livraisons par activité

Valeur de la production industrielle (1) suivant l'activité principale de l'établissement (chiffres provisoires en 1 000 €) - suite

Code NACE	Activité	2003	2004		
			Mars	Avril	Mai
24.5	- Fabrication de savons et détergents, de produits d'entretien, parfums et cosmétiques	1 174 859	111 544	101 416	91 709
24.6	- Fabrication d'autres produits chimiques	2 658 783	237 461	215 674	204 818
24.7	- Fabrication de fibres artificielles ou synthétiques	484 599	47 188	43 025	38 684
25	Fabrication de produits en caoutchouc et en matières plastiques	4 689 790	454 242	418 112	383 765
25.1	- Fabrication de produits en caoutchouc	463 421	41 653	37 482	36 162
25.2	- Transformation des matières plastiques	4 226 369	412 589	380 630	347 603
26	Fabrication d'autres produits minéraux non métalliques	5 105 244	476 347	459 312	427 059
26.1	- Fabrication de verre et d'articles en verre	1 719 235	153 038	140 738	128 460
26.A	- Fabrication de carreaux et produits en céramique (26.A = 26.2 + 26.3)	151 114	12 705	13 321	11 527
26.4	- Fabrication de tuiles, briques et autres produits en terre cuite pour la construction	283 610	28 350	28 128	26 655
26.5	- Fabrication de ciment, chaux et plâtre	677 609	63 569	60 927	53 151
26.6	- Fabrication d'ouvrages en béton, en ciment ou en plâtre	1 749 023	170 688	167 894	158 909
26.7	- Taille, façonnage et finissage de pierres ornementales et de construction	208 757	19 677	18 259	18 878
26.8	- Fabrication d'autres produits minéraux non métalliques	315 897	28 319	30 044	29 479
2E	Métallurgie (2E= 27 sauf Groupement de la Sidérurgie)	4 622 809			
2F	Métallurgie (2F= 27 sauf sidérurgie et fabrication de ferro-alliages)		526 473	501 920	454 885
27.A	- Sidérurgie et ferro-alliages (sauf Groupement de la Sidérurgie), y.c. les tubes (27.A = 27.1 + 27.2)	353 566			
27.2	- Fabrication de tubes		20 066	18 735	16 275
27.3	- Autres opérations de première transformation du fer et de l'acier	919 570	107 654	101 045	94 226
27.4	- Production de métaux non ferreux	3 088 194	372 451	358 182	323 331
27.5	- Fonderie	261 479	26 303	23 958	21 053
28	Travail des métaux	7 124 518	701 286	636 274	600 061

(1) Livraisons y compris les traitements et services industriels et le travail à façon fourni à l'étranger.

PRODCOM - Livraisons par activité

Valeur de la production industrielle (1) suivant l'activité principale de l'établissement (chiffres provisoires en 1 000 €) - suite

Code NACE	Activité	2003	2004		
			Mars	Avril	Mai
28.1	- Fabrication d'éléments en métal pour la construction	2 428 413	251 679	210 948	207 748
28.2	- Fabrication de réservoirs métalliques et de chaudières pour le chauffage central	902 188	73 608	67 276	72 498
28.3	- Fabrication de générateurs de vapeur	443 657	34 224	41 578	34 977
28.4	- Forge; emboutissage, estampage et profilage des métaux; métallurgie des poudres	226 205	27 609	25 150	23 751
28.5	- Traitement et revêtement des métaux; mécanique générale	1 299 287	127 241	116 810	105 900
28.6	- Fabrication de coutellerie, d'outillage et de quincaillerie	417 788	38 177	36 746	32 468
28.7	- Fabrication d'autres ouvrages en métaux	1 406 979	148 749	137 766	122 719
29	Fabrication de machines et équipements	7 271 180	691 548	633 146	602 309
29.1	- Fabrication d'équipements mécaniques à l'exclusion des moteurs pour avions, véhicules et motocycles	1 626 931	170 716	152 506	141 988
29.2	- Fabrication d'autres machines d'usage général	2 198 619	200 937	197 219	192 876
29.3	- Fabrication de machines agricoles et forestières	586 381	60 733	52 949	53 379
29.4	- Fabrication de machines-outils	269 859	20 198	20 609	20 518
29.5	- Fabrication d'autres machines d'usage spécifique	2 070 635	192 755	175 157	162 306
29.6	- Fabrication d'armes et de munitions	274 462	22 385	14 199	12 433
29.7	- Fabrication d'appareils domestiques	244 292	23 824	20 506	18 810
30	Fabrication de machines de bureau et de matériel informatique	322 411	25 046	22 417	23 354
31	Fabrication de machines et appareils électriques	3 847 805	397 958	342 227	321 379
31.1	- Fabrication de moteurs, génératrices et transformateurs électriques	558 217	76 886	45 165	43 525
31.2	- Fabrication de matériel de distribution et de commande électrique	823 224	78 927	77 485	60 984
31.3	- Fabrication de fils et câbles isolés	428 943	42 178	40 051	35 916
31.4	- Fabrication d'accumulateurs et de piles électriques	245 887	18 831	18 449	18 812
31.5	- Fabrication de lampes et d'appareils d'éclairage	586 653	54 399	56 089	46 782

(1) Livraisons y compris les traitements et services industriels et le travail à façon fourni à l'étranger.

PRODCOM - Livraisons par activité

Valeur de la production industrielle (1) suivant l'activité principale de l'établissement (chiffres provisoires en 1 000 €) - suite

Code NACE	Activité	2003	2004		
			Mars	Avril	Mai
31.6	- Fabrication d'autres matériels électriques	1 204 881	126 737	104 988	115 360
32	Fabrication d'équipements de radio, télévision et communication	2 532 619	207 615	202 991	197 422
32.1	- Fabrication de composants électroniques	488 320	47 951	47 054	42 731
32.2	- Fabrication d'appareils d'émission, de transmission et de téléphonie		89 944	77 055	72 167
32.3	- Fabrication d'appareils de réception, enregistrement ou reproduction du son et de l'image		69 720	78 882	82 524
32.A	- Appareils de communication (32.A = 32.2+32.3)	2 044 299			
33	Fabrication d'instruments médicaux, de précision, d'optique et d'horlogerie	886 973	99 580	83 707	79 093
33.1	- Fabrication de matériel médico-chirurgical et d'orthopédie	215 075	21 610	19 168	16 299
33.2	- Fabrication d'instruments de mesure, de contrôle et de navigation	522 639	57 254	45 958	44 648
33.3	- Fabrication d'équipements de contrôle des processus industriels	87 719	15 084	14 685	13 672
33.4	- Fabrication d'instruments d'optique et de matériel photographique	56 000	4 976	3 434	3 871
33.5	- Horlogerie	5 540	656	461	604
34	Construction et assemblage de véhicules automobiles, de remorques et semi-remorques	14 933 039	1 654 774	1 441 706	1 303 446
34.1	- Construction et assemblage de véhicules automobiles	11 142 655	1 208 444	1 034 141	929 106
34.2	- Fabrication de carrosseries, remorques et caravanes	1 210 496	129 472	116 294	104 130
34.3	- Fabrication de parties et accessoires pour les véhicules automobiles et pour leurs moteurs	2 579 888	316 858	291 270	270 210
35	Fabrication d'autres matériels de transport	1 242 968	106 337	107 601	109 342
35.1	- Construction navale	134 611	8 679	11 482	8 774
35.4	- Fabrication de motocycles et de bicyclettes	64 576	7 910	7 203	6 672
35.I	- Construction aéronautique et spatial et de matériel ferroviaire roulant (35.I = 35.2 + 35.3)	1 043 780	89 748	88 916	93 896
36	Fabrication de meubles; industries diverses	2 647 623	268 040	211 878	202 494
36.1	- Fabrication de meubles	2 049 218	205 186	174 322	156 339

(1) Livraisons y compris les traitements et services industriels et le travail à façon fourni à l'étranger.

PRODCOM - Livraisons par activité

Valeur de la production industrielle (1) suivant l'activité principale de l'établissement (chiffres provisoires en 1 000 €) - suite et fin

Code NACE	Activité	2003	2004		
			Mars	Avril	Mai
36.2	- Travail des pierres précieuses et fabrication de bijoux	368 518	43 061	20 230	28 574
36.3	- Fabrication d'instruments de musique	1 742			
36.4	- Fabrication d'articles de sport	10 304	1 119	1 287	996
36.5	- Fabrication de jeux et jouets	98 645	7 893	7 333	7 961
36.6	- Autres industries diverses	119 197			
36.A	- Autres industries diverses, y compris la fabrication d'instruments de musique (36.A = 36.3 + 36.6)	120 939	10 781	8 707	8 624
	Total	118 263 942	11 494 855	10 499 768	9 848 349

(1) Livraisons y compris les traitements et services industriels et le travail à façon fourni à l'étranger.

PRODCOM - Emploi, heures et salaires

Emploi, heures et salaires suivant l'activité principale de l'établissement (chiffres provisoires)

Code NACE	Activité		2003	2004		
				Mars	Avril	Mai
14	Autres industries extractives	Nbre d'ouvriers	2 381	2 347	2 332	2 351
		Nbre d'employés	784	776	773	771
		Total	3 165	3 123	3 105	3 122
		Nbre d'heures (1)	402 609	463 208	434 656	383 609
		Salaires trimestriels (2)	92 458	22 198		
14.1	- Extraction de pierres	Nbre d'ouvriers	1 160	1 164	1 147	1 166
		Nbre d'employés	305	307	306	307
		Total	1 465	1 471	1 453	1 473
		Nbre d'heures (1)	185 957	213 128	208 898	183 184
		Salaires trimestriels (2)	45 102	10 862		
14.2	- Extraction de sables et d'argiles	Nbre d'ouvriers	1 105	1 081	1 084	1 084
		Nbre d'employés	363	352	351	349
		Total	1 469	1 433	1 435	1 433
		Nbre d'heures (1)	188 206	216 024	196 204	172 943
		Salaires trimestriels (2)	41 239	9 893		
14.B	- Extractions minérales n.d.a. (14.B = 14.3 + 14.4 + 14.5)	Nbre d'ouvriers	114	102	101	101
		Nbre d'employés	116	117	116	115
		Total	231	219	217	216
		Nbre d'heures (1)	28 445	34 056	29 554	27 482
		Salaires trimestriels (2)	6 117	1 443		
1C	Industries alimentaires (1C = 15 sauf abattoirs et laiteries)	Nbre d'ouvriers	46 897	46 153	45 902	45 877
		Nbre d'employés	18 770	18 873	18 860	18 923
		Total	65 668	65 026	64 762	64 800
		Nbre d'heures (1)	8 024 620	8 879 430	7 935 299	7 437 018
		Salaires trimestriels (2)	1 677 696	405 072		
15.B	- Industrie des viandes (15.B = 15.1 sauf l'abattage)	Nbre d'ouvriers	10 329	10 040	9 970	10 004
		Nbre d'employés	1 861	1 846	1 830	1 826
		Total	12 190	11 886	11 800	11 830
		Nbre d'heures (1)	1 476 818	1 665 871	1 497 106	1 342 397
		Salaires trimestriels (2)	260 493	64 655		
15.2	- Transformation et conservation de poisson et fabrication de produits à base de poisson	Nbre d'ouvriers	1 067	1 077	1 078	1 045
		Nbre d'employés	442	434	430	431
		Total	1 509	1 511	1 508	1 476
		Nbre d'heures (1)	189 188	211 111	195 318	176 593
		Salaires trimestriels (2)	34 453	8 002		
15.3	- Transformation et conservation de fruits et légumes	Nbre d'ouvriers	5 317	5 261	5 280	5 277
		Nbre d'employés	1 336	1 393	1 407	1 415
		Total	6 654	6 654	6 687	6 692
		Nbre d'heures (1)	817 726	927 508	825 127	758 915
		Salaires trimestriels (2)	152 325	38 579		
15.4	- Industrie des corps gras	Nbre d'ouvriers	703	708	712	711
		Nbre d'employés	584	595	599	597
		Total	1 288	1 303	1 311	1 308
		Nbre d'heures (1)	159 030	188 455	170 702	153 770
		Salaires trimestriels (2)	46 220	11 092		
15.C	- Glaces de consommation (15.C = 15.52)	Nbre d'ouvriers	1 210	1 245	1 257	1 268
		Nbre d'employés	252	216	217	218
		Total	1 462	1 461	1 474	1 486
		Nbre d'heures (1)	168 917	202 547	197 537	195 045
		Salaires trimestriels (2)	32 224	7 940		
15.6	- Travail des grains et fabrication de produits amylacés	Nbre d'ouvriers	1 963	1 909	1 912	1 919
		Nbre d'employés	1 554	1 525	1 521	1 514
		Total	3 518	3 434	3 433	3 433
		Nbre d'heures (1)	461 761	521 213	460 642	437 419
		Salaires trimestriels (2)	121 682	28 087		
15.7	- Fabrication d'aliments pour animaux	Nbre d'ouvriers	1 537	1 494	1 483	1 484
		Nbre d'employés	1 400	1 369	1 360	1 369
		Total	2 937	2 863	2 843	2 853
		Nbre d'heures (1)	391 373	436 311	392 798	346 259
		Salaires trimestriels (2)	85 348	19 923		

(1) Jusque décembre 1998 heures-ouvriers, à partir de janvier 1999 heures prestées par les travailleurs (employés et ouvriers).

(2) Salaires et traitements bruts du trimestre, des employés et ouvriers occupés dans les divisions industrielles (en 1000 €).

PRODCOM - Emploi, heures et salaires

Emploi, heures et salaires suivant l'activité principale de l'établissement (chiffres provisoires) - suite

Code NACE	Activité		2003	2004		
				Mars	Avril	Mai
15.8	- Autres industries alimentaires	Nbre d'ouvriers	19 766	19 105	18 854	18 795
		Nbre d'employés	7 961	7 944	7 946	7 975
		Total	27 728	27 049	26 800	26 770
		Nbre d'heures (1)	3 284 393	3 581 403	3 195 799	2 924 617
		Salaires trimestriels (2)	664 184	156 294		
15.9	- Industrie des boissons	Nbre d'ouvriers	5 002	5 314	5 356	5 374
		Nbre d'employés	3 376	3 551	3 550	3 578
		Total	8 379	8 865	8 906	8 952
		Nbre d'heures (1)	1 075 409	1 145 011	1 000 270	1 102 003
		Salaires trimestriels (2)	280 768	70 500		
16	Industrie du tabac	Nbre d'ouvriers	1 411	1 387	1 384	1 376
		Nbre d'employés	446	443	445	446
		Total	1 858	1 830	1 829	1 822
		Nbre d'heures (1)	212 477	252 624	222 847	190 327
		Salaires trimestriels (2)	44 957	10 815		
17	Industrie textile	Nbre d'ouvriers	27 464	26 321	26 321	26 269
		Nbre d'employés	5 536	5 387	5 366	5 375
		Total	33 001	31 708	31 687	31 644
		Nbre d'heures (1)	3 800 382	4 392 938	3 807 878	3 499 805
		Salaires trimestriels (2)	644 616	165 587		
17.1	- Filature	Nbre d'ouvriers	2 823	2 698	2 682	2 670
		Nbre d'employés	276	272	269	265
		Total	3 100	2 970	2 951	2 935
		Nbre d'heures (1)	312 270	373 040	334 078	297 337
		Salaires trimestriels (2)	51 157	13 471		
17.2	- Tissage	Nbre d'ouvriers	6 702	6 436	6 454	6 441
		Nbre d'employés	1 452	1 418	1 415	1 421
		Total	8 155	7 854	7 869	7 862
		Nbre d'heures (1)	938 033	1 039 436	921 964	851 896
		Salaires trimestriels (2)	167 219	41 819		
17.3	- Ennoblement textile	Nbre d'ouvriers	1 983	1 846	1 836	1 821
		Nbre d'employés	429	402	406	408
		Total	2 412	2 248	2 242	2 229
		Nbre d'heures (1)	277 635	318 329	268 463	242 278
		Salaires trimestriels (2)	46 730	11 353		
17.4	- Fabrication d'articles confectionnés en textile, sauf habillement	Nbre d'ouvriers	3 231	3 094	3 102	3 114
		Nbre d'employés	735	667	663	671
		Total	3 966	3 761	3 765	3 785
		Nbre d'heures (1)	456 221	525 616	472 602	423 728
		Salaires trimestriels (2)	68 142	17 241		
17.5	- Autres industries textiles	Nbre d'ouvriers	11 049	10 831	10 838	10 826
		Nbre d'employés	2 392	2 369	2 357	2 358
		Total	13 441	13 200	13 195	13 184
		Nbre d'heures (1)	1 613 023	1 941 020	1 650 255	1 529 398
		Salaires trimestriels (2)	282 792	75 274		
17.6	- Fabrication d'étoffes à mailles	Nbre d'ouvriers	529	463	466	467
		Nbre d'employés	104	103	100	99
		Total	633	566	566	566
		Nbre d'heures (1)	74 637	80 298	65 948	61 867
		Salaires trimestriels (2)	12 072	2 697		
17.7	- Fabrication d'articles à mailles	Nbre d'ouvriers	1 145	953	943	930
		Nbre d'employés	145	156	156	153
		Total	1 291	1 109	1 099	1 083
		Nbre d'heures (1)	128 560	115 199	94 568	93 301
		Salaires trimestriels (2)	16 503	3 732		
18	Industrie de l'habillement et des fourrures	Nbre d'ouvriers	4 887	4 470	4 404	4 371
		Nbre d'employés	1 708	1 626	1 617	1 625
		Total	6 596	6 096	6 021	5 996
		Nbre d'heures (1)	697 119	737 332	624 571	601 149
		Salaires trimestriels (2)	115 390	27 473		

(1) Jusque décembre 1998 heures-ouvriers, à partir de janvier 1999 heures prestées par les travailleurs (employés et ouvriers).

(2) Salaires et traitements bruts du trimestre, des employés et ouvriers occupés dans les divisions industrielles (en 1000 €).

PRODCOM - Emploi, heures et salaires

Emploi, heures et salaires suivant l'activité principale de l'établissement (chiffres provisoires) - suite

Code NACE	Activité		2003	2004		
				Mars	Avril	Mai
18.2	- Fabrication d'autres vêtements et d'accessoires	Nbre d'ouvriers	4 621	4 214	4 148	4 115
		Nbre d'employés	1 635	1 556	1 547	1 555
		Total	6 256	5 770	5 695	5 670
		Nbre d'heures (1)	660 983	699 936	586 552	565 326
		Salaires trimestriels (2)	109 714	26 329		
19	Industrie du cuir et de la chaussure	Nbre d'ouvriers	1 178	1 120	1 099	1 094
		Nbre d'employés	368	362	359	364
		Total	1 546	1 482	1 458	1 458
		Nbre d'heures (1)	172 769	196 723	174 098	163 488
		Salaires trimestriels (2)	33 611	7 697		
19.A	- Apprêt et tannage des cuirs et fabrication d'articles de voyage et de maroquinerie (19.A = 19.1 + 19.2)	Nbre d'ouvriers	##	##	##	##
		Nbre d'employés	##	##	##	##
		Total	1 295	1 248	1 231	1 231
		Nbre d'heures (1)	147 466	167 877	153 211	140 936
		Salaires trimestriels (2)	29 593	6 757		
19.3	- Fabrication de chaussures	Nbre d'ouvriers	##	##	##	##
		Nbre d'employés	##	##	##	##
		Total	250	234	227	227
		Nbre d'heures (1)	25 302	28 846	20 887	22 552
		Salaires trimestriels (2)	4 018	941		
20	Travail du bois et fabrication d'articles en bois, liège, vannerie ou sparterie à l'exclusion des meubles	Nbre d'ouvriers	8 311	8 104	8 090	8 102
		Nbre d'employés	2 039	1 991	1 987	1 996
		Total	10 350	10 095	10 077	10 098
		Nbre d'heures (1)	1 337 387	1 546 307	1 399 313	1 278 549
		Salaires trimestriels (2)	225 003	55 226		
20.1	- Sciage et rabotage du bois, imprégnation du bois	Nbre d'ouvriers	1 388	1 323	1 322	1 342
		Nbre d'employés	315	300	301	303
		Total	1 703	1 623	1 623	1 645
		Nbre d'heures (1)	215 821	240 071	224 545	200 974
		Salaires trimestriels (2)	32 526	7 596		
20.2	- Fabrication de panneaux de bois	Nbre d'ouvriers	2 891	2 874	2 885	2 874
		Nbre d'employés	694	704	698	692
		Total	3 585	3 578	3 583	3 566
		Nbre d'heures (1)	492 515	575 707	527 855	493 836
		Salaires trimestriels (2)	90 789	22 349		
20.3	- Fabrication de charpentes et de menuiseries	Nbre d'ouvriers	2 827	2 737	2 718	2 731
		Nbre d'employés	672	656	655	669
		Total	3 500	3 393	3 373	3 400
		Nbre d'heures (1)	434 642	505 682	446 645	411 838
		Salaires trimestriels (2)	70 458	17 661		
20.4	- Fabrication d'emballages en bois	Nbre d'ouvriers	786	784	781	774
		Nbre d'employés	137	122	123	123
		Total	923	906	904	897
		Nbre d'heures (1)	116 893	136 213	123 638	107 656
		Salaires trimestriels (2)	18 778	4 705		
20.5	- Fabrication d'objets divers en bois, liège, vannerie et sparterie	Nbre d'ouvriers	417	386	384	381
		Nbre d'employés	219	209	210	209
		Total	637	595	594	590
		Nbre d'heures (1)	77 515	88 634	76 630	64 245
		Salaires trimestriels (2)	12 452	2 915		
21	Fabrication de pâte à papier, de papier et d'articles en papier	Nbre d'ouvriers	11 472	11 142	11 114	11 092
		Nbre d'employés	3 825	3 728	3 706	3 728
		Total	15 298	14 870	14 820	14 820
		Nbre d'heures (1)	1 920 462	2 178 100	1 951 541	1 742 326
		Salaires trimestriels (2)	450 572	105 483		
21.1	- Fabrication de pâte à papier, de papier et de carton	Nbre d'ouvriers	3 414	3 171	3 178	3 173
		Nbre d'employés	1 406	1 333	1 320	1 344
		Total	4 821	4 504	4 498	4 517
		Nbre d'heures (1)	600 622	646 176	585 729	545 228
		Salaires trimestriels (2)	170 361	38 630		

(1) Jusque décembre 1998 heures-ouvriers, à partir de janvier 1999 heures prestées par les travailleurs (employés et ouvriers).

(2) Salaires et traitements bruts du trimestre, des employés et ouvriers occupés dans les divisions industrielles (en 1000 €).

PRODCOM - Emploi, heures et salaires

Emploi, heures et salaires suivant l'activité principale de l'établissement (chiffres provisoires) - suite

Code NACE	Activité		2003	2004		
				Mars	Avril	Mai
21.2	- Fabrication d'articles en papier ou en carton	Nbre d'ouvriers	8 058	7 971	7 936	7 919
		Nbre d'employés	2 418	2 395	2 386	2 384
		Total	10 476	10 366	10 322	10 303
		Nbre d'heures (1)	1 319 839	1 531 924	1 365 812	1 197 098
		Salaires trimestriels (2)	280 212	66 852		
22	Edition, imprimerie, reproduction	Nbre d'ouvriers	11 479	11 143	11 114	11 102
		Nbre d'employés	14 407	14 093	14 118	14 100
		Total	25 887	25 236	25 232	25 202
		Nbre d'heures (1)	3 305 107	3 731 507	3 350 927	3 043 667
		Salaires trimestriels (2)	821 197	189 864		
22.A	- Édition et reproduction des enregistrements (22.A = 22.1 + 22.3)	Nbre d'ouvriers	1 552	1 493	1 475	1 469
		Nbre d'employés	9 209	8 996	9 024	9 014
		Total	10 761	10 489	10 499	10 483
		Nbre d'heures (1)	1 408 087	1 556 211	1 400 423	1 307 386
		Salaires trimestriels (2)	391 796	87 790		
22.2	- Imprimerie et activités annexes	Nbre d'ouvriers	9 926	9 650	9 639	9 633
		Nbre d'employés	5 198	5 097	5 094	5 086
		Total	15 125	14 747	14 733	14 719
		Nbre d'heures (1)	1 897 020	2 175 296	1 950 504	1 736 281
		Salaires trimestriels (2)	429 401	102 073		
24	Fabrication de produits chimiques	Nbre d'ouvriers	29 542	28 691	28 698	28 684
		Nbre d'employés	36 031	35 785	35 799	35 724
		Total	65 574	64 476	64 497	64 408
		Nbre d'heures (1)	8 426 685	9 609 183	8 500 337	7 770 026
		Salaires trimestriels (2)	2 721 211	652 283		
24.1	- Fabrication de produits chimiques de base	Nbre d'ouvriers	13 309	12 857	12 855	12 836
		Nbre d'employés	14 326	14 509	14 517	14 483
		Total	27 635	27 366	27 372	27 319
		Nbre d'heures (1)	3 525 699	4 031 453	3 544 455	3 313 254
		Salaires trimestriels (2)	1 214 167	295 205		
24.2	- Fabrication de produits agrochimiques	Nbre d'ouvriers	572	573	536	559
		Nbre d'employés	722	720	729	731
		Total	1 294	1 293	1 265	1 290
		Nbre d'heures (1)	169 583	177 793	173 073	169 679
		Salaires trimestriels (2)	54 056	13 680		
24.3	- Fabrication de peintures, vernis, encres d'imprimerie et mastics	Nbre d'ouvriers	1 402	1 308	1 314	1 313
		Nbre d'employés	2 024	1 973	1 978	1 960
		Total	3 426	3 281	3 292	3 273
		Nbre d'heures (1)	490 854	536 245	491 437	443 667
		Salaires trimestriels (2)	128 425	32 549		
24.4	- Fabrication de produits pharmaceutiques et de produits chimiques et botaniques à usage médical	Nbre d'ouvriers	5 525	5 359	5 399	5 422
		Nbre d'employés	11 433	11 214	11 213	11 214
		Total	16 959	16 573	16 612	16 636
		Nbre d'heures (1)	2 221 125	2 545 853	2 228 644	1 970 909
		Salaires trimestriels (2)	724 692	175 900		
24.5	- Fabrication de savons et détergents, de produits d'entretien, parfums et cosmétiques	Nbre d'ouvriers	2 845	2 869	2 869	2 845
		Nbre d'employés	1 562	1 573	1 579	1 572
		Total	4 408	4 442	4 448	4 417
		Nbre d'heures (1)	555 071	645 000	575 517	535 465
		Salaires trimestriels (2)	125 945	29 445		
24.6	- Fabrication d'autres produits chimiques	Nbre d'ouvriers	3 998	3 930	3 938	3 927
		Nbre d'employés	5 468	5 317	5 306	5 291
		Total	9 467	9 247	9 244	9 218
		Nbre d'heures (1)	1 186 421	1 369 303	1 206 030	1 052 377
		Salaires trimestriels (2)	413 574	90 026		
24.7	- Fabrication de fibres artificielles ou synthétiques	Nbre d'ouvriers	1 888	1 795	1 787	1 782
		Nbre d'employés	494	479	477	473
		Total	2 382	2 274	2 264	2 255
		Nbre d'heures (1)	277 930	303 536	281 181	284 675
		Salaires trimestriels (2)	60 352	15 477		

(1) Jusque décembre 1998 heures-ouvriers, à partir de janvier 1999 heures prestées par les travailleurs (employés et ouvriers).

(2) Salaires et traitements bruts du trimestre, des employés et ouvriers occupés dans les divisions industrielles (en 1000 €).

PRODCOM - Emploi, heures et salaires

Emploi, heures et salaires suivant l'activité principale de l'établissement (chiffres provisoires) - suite

Code NACE	Activité		2003	2004		
				Mars	Avril	Mai
25	Fabrication de produits en caoutchouc et en matières plastiques	Nbre d'ouvriers	18 141	17 581	17 476	17 496
		Nbre d'employés	7 561	7 598	7 591	7 593
		Total	25 703	25 179	25 067	25 089
		Nbre d'heures (1)	3 262 132	3 743 775	3 375 999	3 061 420
		Salaires trimestriels (2)	721 051	172 256		
25.1	- Fabrication de produits en caoutchouc	Nbre d'ouvriers	2 034	1 933	1 924	1 908
		Nbre d'employés	859	832	846	847
		Total	2 893	2 765	2 770	2 755
		Nbre d'heures (1)	361 610	413 278	353 428	318 643
		Salaires trimestriels (2)	84 820	19 821		
25.2	- Transformation des matières plastiques	Nbre d'ouvriers	16 107	15 648	15 552	15 588
		Nbre d'employés	6 702	6 766	6 745	6 746
		Total	22 810	22 414	22 297	22 334
		Nbre d'heures (1)	2 900 521	3 330 497	3 022 571	2 742 777
		Salaires trimestriels (2)	636 231	152 436		
26	Fabrication d'autres produits minéraux non métalliques	Nbre d'ouvriers	21 689	21 073	21 067	21 069
		Nbre d'employés	6 895	6 840	6 839	6 833
		Total	28 585	27 913	27 906	27 902
		Nbre d'heures (1)	3 621 742	4 179 777	3 760 482	3 416 310
		Salaires trimestriels (2)	798 077	198 687		
26.1	- Fabrication de verre et d'articles en verre	Nbre d'ouvriers	7 795	7 567	7 564	7 577
		Nbre d'employés	2 466	2 439	2 432	2 429
		Total	10 262	10 006	9 996	10 006
		Nbre d'heures (1)	1 284 034	1 455 437	1 303 256	1 222 652
		Salaires trimestriels (2)	297 908	74 602		
26.A	- Fabrication de carreaux et produits en céramique (26.A = 26.2 + 26.3)	Nbre d'ouvriers	972	859	859	872
		Nbre d'employés	267	236	236	239
		Total	1 239	1 095	1 095	1 111
		Nbre d'heures (1)	154 639	162 826	146 837	131 211
		Salaires trimestriels (2)	32 993	7 264		
26.4	- Fabrication de tuiles, briques et autres produits en terre cuite pour la construction	Nbre d'ouvriers	1 638	1 639	1 632	1 613
		Nbre d'employés	306	311	314	315
		Total	1 944	1 950	1 946	1 928
		Nbre d'heures (1)	254 520	298 158	270 244	248 421
		Salaires trimestriels (2)	49 099	12 041		
26.5	- Fabrication de ciment, chaux et plâtre	Nbre d'ouvriers	1 259	1 210	1 220	1 207
		Nbre d'employés	774	766	780	780
		Total	2 034	1 976	2 000	1 987
		Nbre d'heures (1)	266 867	293 248	263 480	239 078
		Salaires trimestriels (2)	83 293	22 977		
26.6	- Fabrication d'ouvrages en béton, en ciment ou en plâtre	Nbre d'ouvriers	8 041	7 833	7 828	7 835
		Nbre d'employés	2 351	2 350	2 342	2 336
		Total	10 392	10 183	10 170	10 171
		Nbre d'heures (1)	1 315 269	1 557 394	1 412 011	1 249 870
		Salaires trimestriels (2)	268 107	65 591		
26.7	- Taille, façonnage et finissage de pierres ornementales et de construction	Nbre d'ouvriers	1 138	1 153	1 151	1 155
		Nbre d'employés	354	364	361	358
		Total	1 493	1 517	1 512	1 513
		Nbre d'heures (1)	196 177	233 540	207 927	185 995
		Salaires trimestriels (2)	32 487	8 110		
26.8	- Fabrication d'autres produits minéraux non métalliques	Nbre d'ouvriers	844	812	813	810
		Nbre d'employés	374	374	374	376
		Total	1 218	1 186	1 187	1 186
		Nbre d'heures (1)	150 234	179 174	156 727	139 083
		Salaires trimestriels (2)	34 191	8 102		
2E	Métallurgie (2E= 27 sauf Groupement de la Sidérurgie)	Nbre d'ouvriers	11 165			
		Nbre d'employés	4 467			
		Total	15 632			
		Nbre d'heures (1)	1 933 616			
		Salaires trimestriels (2)	486 009			

(1) Jusque décembre 1998 heures-ouvriers, à partir de janvier 1999 heures prestées par les travailleurs (employés et ouvriers).

(2) Salaires et traitements bruts du trimestre, des employés et ouvriers occupés dans les divisions industrielles (en 1000 €).

PRODCOM - Emploi, heures et salaires

Emploi, heures et salaires suivant l'activité principale de l'établissement (chiffres provisoires) - suite

Code NACE	Activité		2003	2004		
				Mars	Avril	Mai
2F	Métallurgie (2F= 27 sauf sidérurgie et fabrication de ferro-alliages)	Nbre d'ouvriers		10 782	10 763	10 768
		Nbre d'employés		4 274	4 264	4 267
		Total		15 056	15 027	15 035
		Nbre d'heures (1)		2 196 073	1 998 926	1 809 672
		Salaires trimestriels (2)		116 096		
27.1	- Sidérurgie et fabrication de ferro-alliages (sauf Groupement de la Sidérurgie)	Nbre d'ouvriers	258			
		Nbre d'employés	110			
		Total	369			
		Nbre d'heures (1)	46 164			
		Salaires trimestriels (2)	11 926			
27.A	- Sidérurgie et ferro-alliages (sauf Groupement de la Sidérurgie), y.c. les tubes (27.A = 27.1 + 27.2)	Nbre d'ouvriers	970			
		Nbre d'employés	284			
		Total	1 254			
		Nbre d'heures (1)	150 267			
		Salaires trimestriels (2)	34 034			
27.2	- Fabrication de tubes	Nbre d'ouvriers	711	719	721	714
		Nbre d'employés	173	166	162	164
		Total	885	885	883	878
		Nbre d'heures (1)	104 102	125 871	112 987	96 109
		Salaires trimestriels (2)	22 108	5 296		
27.3	- Autres opérations de première transformation du fer et de l'acier	Nbre d'ouvriers	2 806	2 737	2 726	2 724
		Nbre d'employés	1 159	1 105	1 101	1 101
		Total	3 965	3 842	3 827	3 825
		Nbre d'heures (1)	491 394	575 440	519 959	457 632
		Salaires trimestriels (2)	128 517	32 537		
27.4	- Production de métaux non ferreux	Nbre d'ouvriers	5 798	5 802	5 789	5 806
		Nbre d'employés	2 646	2 634	2 634	2 634
		Total	8 444	8 436	8 423	8 440
		Nbre d'heures (1)	1 045 489	1 207 112	1 108 720	1 038 660
		Salaires trimestriels (2)	270 401	66 397		
27.5	- Fonderie	Nbre d'ouvriers	1 589	1 524	1 527	1 524
		Nbre d'employés	377	369	367	368
		Total	1 967	1 893	1 894	1 892
		Nbre d'heures (1)	246 465	287 650	257 260	217 271
		Salaires trimestriels (2)	53 057	11 865		
28	Travail des métaux	Nbre d'ouvriers	39 044	38 373	38 286	38 284
		Nbre d'employés	11 778	11 518	11 530	11 525
		Total	50 822	49 891	49 816	49 809
		Nbre d'heures (1)	6 350 156	7 350 168	6 644 837	5 892 387
		Salaires trimestriels (2)	1 269 621	307 559		
28.1	- Fabrication d'éléments en métal pour la construction	Nbre d'ouvriers	13 908	13 428	13 414	13 403
		Nbre d'employés	3 976	3 886	3 878	3 879
		Total	17 885	17 314	17 292	17 282
		Nbre d'heures (1)	2 247 396	2 588 525	2 318 545	2 059 214
		Salaires trimestriels (2)	418 138	97 914		
28.2	- Fabrication de réservoirs métalliques et de chaudières pour le chauffage central	Nbre d'ouvriers	4 747	4 681	4 674	4 673
		Nbre d'employés	1 788	1 820	1 832	1 840
		Total	6 535	6 501	6 506	6 513
		Nbre d'heures (1)	826 272	960 908	854 788	757 370
		Salaires trimestriels (2)	179 494	42 225		
28.3	- Fabrication de générateurs de vapeur	Nbre d'ouvriers	3 222	3 082	3 027	3 008
		Nbre d'employés	842	796	792	786
		Total	4 064	3 878	3 819	3 794
		Nbre d'heures (1)	478 843	537 112	502 265	429 148
		Salaires trimestriels (2)	100 594	21 978		
28.4	- Forge; emboutissage, estampage et profilage des métaux; métallurgie des poudres	Nbre d'ouvriers	939	973	973	963
		Nbre d'employés	269	252	254	253
		Total	1 209	1 225	1 227	1 216
		Nbre d'heures (1)	156 219	189 764	171 366	148 343
		Salaires trimestriels (2)	29 468	7 808		

(1) Jusque décembre 1998 heures-ouvriers, à partir de janvier 1999 heures prestées par les travailleurs (employés et ouvriers).

(2) Salaires et traitements bruts du trimestre, des employés et ouvriers occupés dans les divisions industrielles (en 1000 €).

PRODCOM - Emploi, heures et salaires

Emploi, heures et salaires suivant l'activité principale de l'établissement (chiffres provisoires) - suite

Code NACE	Activité		2003	2004		
				Mars	Avril	Mai
28.5	- Traitement et revêtement des métaux; mécanique générale	Nbre d'ouvriers	7 699	7 986	7 971	8 002
		Nbre d'employés	1 959	1 943	1 953	1 949
		Total	9 659	9 929	9 924	9 951
		Nbre d'heures (1)	1 199 059	1 418 804	1 324 549	1 187 085
		Salaires trimestriels (2)	236 261	65 090		
28.6	- Fabrication de coutellerie, d'outillage et de quincaillerie	Nbre d'ouvriers	1 994	1 905	1 909	1 913
		Nbre d'employés	855	810	811	811
		Total	2 849	2 715	2 720	2 724
		Nbre d'heures (1)	368 719	420 968	371 092	332 992
		Salaires trimestriels (2)	80 867	18 172		
28.7	- Fabrication d'autres ouvrages en métaux	Nbre d'ouvriers	6 534	6 318	6 318	6 322
		Nbre d'employés	2 085	2 011	2 010	2 007
		Total	8 619	8 329	8 328	8 329
		Nbre d'heures (1)	1 073 645	1 234 087	1 102 232	978 235
		Salaires trimestriels (2)	224 799	54 372		
29	Fabrication de machines et équipements	Nbre d'ouvriers	30 028	29 274	29 318	29 316
		Nbre d'employés	14 913	14 723	14 729	14 726
		Total	44 941	43 997	44 047	44 042
		Nbre d'heures (1)	5 702 523	6 676 898	5 971 699	5 339 023
		Salaires trimestriels (2)	1 270 227	306 785		
29.1	- Fabrication d'équipements mécaniques à l'exclusion des moteurs pour avions, véhicules et motocycles	Nbre d'ouvriers	4 589	4 641	4 653	4 676
		Nbre d'employés	3 147	3 153	3 152	3 169
		Total	7 736	7 794	7 805	7 845
		Nbre d'heures (1)	975 579	1 132 980	1 042 693	924 547
		Salaires trimestriels (2)	245 506	58 944		
29.2	- Fabrication d'autres machines d'usage général	Nbre d'ouvriers	8 735	8 537	8 556	8 563
		Nbre d'employés	4 586	4 517	4 524	4 514
		Total	13 321	13 054	13 080	13 077
		Nbre d'heures (1)	1 748 884	2 030 128	1 809 462	1 623 520
		Salaires trimestriels (2)	369 665	88 319		
29.3	- Fabrication de machines agricoles et forestières	Nbre d'ouvriers	2 660	2 387	2 367	2 290
		Nbre d'employés	796	753	759	750
		Total	3 456	3 140	3 126	3 040
		Nbre d'heures (1)	448 714	490 293	441 902	382 297
		Salaires trimestriels (2)	83 924	20 467		
29.4	- Fabrication de machines-outils	Nbre d'ouvriers	1 316	1 258	1 243	1 230
		Nbre d'employés	625	593	594	594
		Total	1 941	1 851	1 837	1 824
		Nbre d'heures (1)	244 385	278 317	246 198	228 873
		Salaires trimestriels (2)	51 756	12 861		
29.5	- Fabrication d'autres machines d'usage spécifique	Nbre d'ouvriers	10 094	9 772	9 835	9 895
		Nbre d'employés	4 561	4 494	4 487	4 481
		Total	14 656	14 266	14 322	14 376
		Nbre d'heures (1)	1 817 812	2 172 482	1 922 751	1 721 954
		Salaires trimestriels (2)	411 910	99 677		
29.6	- Fabrication d'armes et de munitions	Nbre d'ouvriers	1 098	1 108	1 097	1 088
		Nbre d'employés	683	696	698	701
		Total	1 781	1 804	1 795	1 789
		Nbre d'heures (1)	214 619	259 212	231 218	206 132
		Salaires trimestriels (2)	57 235	14 258		
29.7	- Fabrication d'appareils domestiques	Nbre d'ouvriers	1 533	1 571	1 567	1 574
		Nbre d'employés	513	517	515	517
		Total	2 046	2 088	2 082	2 091
		Nbre d'heures (1)	252 527	313 486	277 475	251 700
		Salaires trimestriels (2)	50 231	12 259		
30	Fabrication de machines de bureau et de matériel informatique	Nbre d'ouvriers	434	392	391	397
		Nbre d'employés	1 337	1 278	1 279	1 271
		Total	1 771	1 670	1 670	1 668
		Nbre d'heures (1)	234 620	265 770	234 098	209 461
		Salaires trimestriels (2)	64 329	14 287		

(1) Jusque décembre 1998 heures-ouvriers, à partir de janvier 1999 heures prestées par les travailleurs (employés et ouvriers).

(2) Salaires et traitements bruts du trimestre, des employés et ouvriers occupés dans les divisions industrielles (en 1000 €).

PRODCOM - Emploi, heures et salaires

Emploi, heures et salaires suivant l'activité principale de l'établissement (chiffres provisoires) - suite

Code NACE	Activité		2003	2004		
				Mars	Avril	Mai
31	Fabrication de machines et appareils électriques	Nbre d'ouvriers	16 617	15 945	15 899	15 844
		Nbre d'employés	9 231	8 992	8 972	8 934
		Total	25 848	24 937	24 871	24 778
		Nbre d'heures (1)	3 236 945	3 720 634	3 335 122	2 947 656
		Salaires trimestriels (2)	748 921	176 404		
31.1	- Fabrication de moteurs, génératrices et transformateurs électriques	Nbre d'ouvriers	1 842	1 668	1 651	1 630
		Nbre d'employés	1 719	1 585	1 564	1 554
		Total	3 561	3 253	3 215	3 184
		Nbre d'heures (1)	434 804	490 586	426 628	376 874
		Salaires trimestriels (2)	118 464	27 021		
31.2	- Fabrication de matériel de distribution et de commande électrique	Nbre d'ouvriers	4 505	4 388	4 390	4 323
		Nbre d'employés	2 396	2 356	2 356	2 333
		Total	6 902	6 744	6 746	6 656
		Nbre d'heures (1)	867 620	991 145	888 300	781 479
		Salaires trimestriels (2)	195 556	45 110		
31.3	- Fabrication de fils et câbles isolés	Nbre d'ouvriers	1 498	1 427	1 401	1 398
		Nbre d'employés	556	544	542	541
		Total	2 054	1 971	1 943	1 939
		Nbre d'heures (1)	249 600	273 929	263 131	226 615
		Salaires trimestriels (2)	61 340	14 243		
31.4	- Fabrication d'accumulateurs et de piles électriques	Nbre d'ouvriers	1 073	1 053	1 051	1 052
		Nbre d'employés	303	298	295	289
		Total	1 376	1 351	1 346	1 341
		Nbre d'heures (1)	153 909	170 174	154 825	139 613
		Salaires trimestriels (2)	41 261	9 813		
31.5	- Fabrication de lampes et d'appareils d'éclairage	Nbre d'ouvriers	3 350	3 313	3 303	3 311
		Nbre d'employés	1 540	1 539	1 546	1 558
		Total	4 891	4 852	4 849	4 869
		Nbre d'heures (1)	657 369	774 423	692 653	614 190
		Salaires trimestriels (2)	124 396	31 739		
31.6	- Fabrication d'autres matériels électriques	Nbre d'ouvriers	4 347	4 096	4 103	4 130
		Nbre d'employés	2 714	2 670	2 669	2 659
		Total	7 061	6 766	6 772	6 789
		Nbre d'heures (1)	873 641	1 020 377	909 585	808 885
		Salaires trimestriels (2)	207 904	48 478		
32	Fabrication d'équipements de radio, télévision et communication	Nbre d'ouvriers	4 647	4 182	4 161	4 235
		Nbre d'employés	6 525	5 784	5 796	5 805
		Total	11 172	9 966	9 957	10 040
		Nbre d'heures (1)	1 398 615	1 420 762	1 327 425	1 222 482
		Salaires trimestriels (2)	443 801	87 933		
32.1	- Fabrication de composants électroniques	Nbre d'ouvriers	2 126	2 070	2 059	2 049
		Nbre d'employés	1 156	1 157	1 165	1 167
		Total	3 283	3 227	3 224	3 216
		Nbre d'heures (1)	407 251	477 789	417 045	383 052
		Salaires trimestriels (2)	101 756	24 071		
32.2	- Fabrication d'appareils d'émission, de transmission et de téléphonie	Nbre d'ouvriers	802	693	686	690
		Nbre d'employés	3 460	2 879	2 884	2 888
		Total	4 263	3 572	3 570	3 578
		Nbre d'heures (1)	544 720	519 590	493 013	477 400
		Salaires trimestriels (2)	219 259	37 629		
32.3	- Fabrication d'appareils de réception, enregistrement ou reproduction du son et de l'image	Nbre d'ouvriers	1 719	1 419	1 416	1 496
		Nbre d'employés	1 907	1 748	1 747	1 750
		Total	3 626	3 167	3 163	3 246
		Nbre d'heures (1)	446 643	423 383	417 367	362 030
		Salaires trimestriels (2)	122 786	26 233		
32.A	- Appareils de communication (32.A = 32.2+32.3)	Nbre d'ouvriers	2 521			
		Nbre d'employés	5 368			
		Total	7 889			
		Nbre d'heures (1)	991 363			
		Salaires trimestriels (2)	342 045			

(1) Jusque décembre 1998 heures-ouvriers, à partir de janvier 1999 heures prestées par les travailleurs (employés et ouvriers).

(2) Salaires et traitements bruts du trimestre, des employés et ouvriers occupés dans les divisions industrielles (en 1000 €).

PRODCOM - Emploi, heures et salaires

Emploi, heures et salaires suivant l'activité principale de l'établissement (chiffres provisoires) - suite

Code NACE	Activité		2003	2004		
				Mars	Avril	Mai
33	Fabrication d'instruments médicaux, de précision, d'optique et d'horlogerie	Nbre d'ouvriers	3 591	3 516	3 495	3 509
		Nbre d'employés	3 515	3 445	3 439	3 426
		Total	7 106	6 961	6 934	6 935
		Nbre d'heures (1)	916 241	1 056 316	936 769	846 833
		Salaires trimestriels (2)	203 519	46 695		
33.1	- Fabrication de matériel médico-chirurgical et d'orthopédie	Nbre d'ouvriers	1 354	1 315	1 304	1 315
		Nbre d'employés	841	814	798	807
		Total	2 196	2 129	2 102	2 122
		Nbre d'heures (1)	282 225	322 709	285 651	254 023
		Salaires trimestriels (2)	53 925	12 382		
33.2	- Fabrication d'instruments de mesure, de contrôle et de navigation	Nbre d'ouvriers	1 811	1 770	1 768	1 769
		Nbre d'employés	1 925	1 944	1 942	1 924
		Total	3 736	3 714	3 710	3 693
		Nbre d'heures (1)	483 223	574 059	498 453	455 320
		Salaires trimestriels (2)	117 294	27 374		
33.3	- Fabrication d'équipements de contrôle des processus industriels	Nbre d'ouvriers	193	178	175	177
		Nbre d'employés	505	443	442	438
		Total	698	621	617	615
		Nbre d'heures (1)	91 967	91 482	87 004	79 016
		Salaires trimestriels (2)	19 822	4 045		
33.4	- Fabrication d'instruments d'optique et de matériel photographique	Nbre d'ouvriers	187	205	201	201
		Nbre d'employés	222	223	236	236
		Total	409	428	437	437
		Nbre d'heures (1)	50 823	58 008	57 141	51 088
		Salaires trimestriels (2)	11 059	2 552		
33.5	- Horlogerie	Nbre d'ouvriers	44	47	46	46
		Nbre d'employés	19	20	20	20
		Total	64	67	66	66
		Nbre d'heures (1)	8 001	10 024	8 486	7 352
		Salaires trimestriels (2)	1 419	342		
34	Construction et assemblage de véhicules automobiles, de remorques et semi-remorques	Nbre d'ouvriers	38 882	36 470	36 399	36 401
		Nbre d'employés	6 293	6 034	6 028	6 021
		Total	45 176	42 504	42 427	42 422
		Nbre d'heures (1)	5 473 076	6 786 799	5 560 051	5 196 296
		Salaires trimestriels (2)	1 228 745	344 632		
34.1	- Construction et assemblage de véhicules automobiles	Nbre d'ouvriers	25 567	22 650	22 582	22 525
		Nbre d'employés	3 223	2 930	2 926	2 911
		Total	28 791	25 580	25 508	25 436
		Nbre d'heures (1)	3 458 110	4 291 732	3 318 464	3 220 853
		Salaires trimestriels (2)	800 673	237 105		
34.2	- Fabrication de carrosseries, remorques et caravanes	Nbre d'ouvriers	5 674	5 792	5 790	5 834
		Nbre d'employés	1 089	1 084	1 076	1 082
		Total	6 763	6 876	6 866	6 916
		Nbre d'heures (1)	821 775	1 004 414	909 906	790 620
		Salaires trimestriels (2)	167 193	41 348		
34.3	- Fabrication de parties et accessoires pour les véhicules automobiles et pour leurs moteurs	Nbre d'ouvriers	7 640	8 028	8 027	8 042
		Nbre d'employés	1 980	2 020	2 026	2 028
		Total	9 621	10 048	10 053	10 070
		Nbre d'heures (1)	1 193 190	1 490 653	1 331 681	1 184 823
		Salaires trimestriels (2)	260 879	66 178		
35	Fabrication d'autres matériels de transport	Nbre d'ouvriers	4 649	4 571	4 571	4 554
		Nbre d'employés	4 269	4 168	4 162	4 147
		Total	8 919	8 739	8 733	8 701
		Nbre d'heures (1)	1 021 520	1 197 884	1 073 499	979 361
		Salaires trimestriels (2)	262 875	64 566		
35.1	- Construction navale	Nbre d'ouvriers	938	916	919	919
		Nbre d'employés	191	185	185	185
		Total	1 129	1 101	1 104	1 104
		Nbre d'heures (1)	135 006	155 871	148 185	123 627
		Salaires trimestriels (2)	27 599	6 702		

(1) Jusque décembre 1998 heures-ouvriers, à partir de janvier 1999 heures prestées par les travailleurs (employés et ouvriers).

(2) Salaires et traitements bruts du trimestre, des employés et ouvriers occupés dans les divisions industrielles (en 1000 €).

PRODCOM - Emploi, heures et salaires

Emploi, heures et salaires suivant l'activité principale de l'établissement (chiffres provisoires) - suite et fin

Code NACE	Activité		2003	2004		
				Mars	Avril	Mai
35.4	- Fabrication de motocycles et de bicyclettes	Nbre d'ouvriers	309	317	319	327
		Nbre d'employés	101	112	111	112
		Total	410	429	430	439
		Nbre d'heures (1)	52 110	65 608	59 904	51 938
		Salaires trimestriels (2)	9 297	2 287		
35.1	- Construction aéronautique et spatial et de matériel ferroviaire roulant (35.1 = 35.2 + 35.3)	Nbre d'ouvriers	3 402	3 338	3 333	3 308
		Nbre d'employés	3 976	3 871	3 866	3 850
		Total	7 378	7 209	7 199	7 158
		Nbre d'heures (1)	834 403	976 405	865 410	803 796
		Salaires trimestriels (2)	225 979	55 577		
36	Fabrication de meubles; industries diverses	Nbre d'ouvriers	15 475	14 776	14 789	14 766
		Nbre d'employés	3 433	3 376	3 359	3 354
		Total	18 909	18 152	18 148	18 120
		Nbre d'heures (1)	2 227 005	2 635 371	2 276 362	2 043 499
		Salaires trimestriels (2)	372 365	93 846		
36.1	- Fabrication de meubles	Nbre d'ouvriers	12 825	12 311	12 329	12 300
		Nbre d'employés	2 617	2 541	2 520	2 527
		Total	15 443	14 852	14 849	14 827
		Nbre d'heures (1)	1 835 638	2 216 006	1 892 529	1 696 254
		Salaires trimestriels (2)	306 352	78 284		
36.2	- Travail des pierres précieuses et fabrication de bijoux	Nbre d'ouvriers	1 304	1 171	1 173	1 183
		Nbre d'employés	390	413	413	400
		Total	1 695	1 584	1 586	1 583
		Nbre d'heures (1)	179 136	187 154	166 299	156 724
		Salaires trimestriels (2)	27 379	6 377		
36.3	- Fabrication d'instruments de musique	Nbre d'ouvriers	##			
		Nbre d'employés	##			
		Total	33			
		Nbre d'heures (1)	4 164			
		Salaires trimestriels (2)	524			
36.4	- Fabrication d'articles de sport	Nbre d'ouvriers	88	88	89	89
		Nbre d'employés	23	23	23	23
		Total	112	111	112	112
		Nbre d'heures (1)	13 591	15 832	14 211	12 432
		Salaires trimestriels (2)	2 076	516		
36.5	- Fabrication de jeux et jouets	Nbre d'ouvriers	467	467	468	462
		Nbre d'employés	150	153	153	153
		Total	618	620	621	615
		Nbre d'heures (1)	70 325	78 043	76 006	66 274
		Salaires trimestriels (2)	14 932	3 690		
36.6	- Autres industries diverses	Nbre d'ouvriers	##			
		Nbre d'employés	##			
		Total	1 006			
		Nbre d'heures (1)	124 149			
		Salaires trimestriels (2)	21 101			
36.A	- Autres industries diverses, y compris la fabrication d'instruments de musique (36.A = 36.3 + 36.6)	Nbre d'ouvriers	788	739	730	732
		Nbre d'employés	250	246	250	251
		Total	1 039	985	980	983
		Nbre d'heures (1)	128 313	138 336	127 317	111 815
		Salaires trimestriels (2)	21 625	4 979		
Total		Nbre d'ouvriers	349 393	337 813	337 073	336 957
		Nbre d'employés	164 141	161 094	161 018	160 954
		Total	513 534	498 907	498 091	497 911
		Nbre d'heures (1)	63 677 818	73 217 579	64 896 736	59 074 364
		Salaires trimestriels (2)	14 696 251	3 571 442		

(1) Jusque décembre 1998 heures-ouvriers, à partir de janvier 1999 heures prestées par les travailleurs (employés et ouvriers).

(2) Salaires et traitements bruts du trimestre, des employés et ouvriers occupés dans les divisions industrielles (en 1000 €).

PRODCOM - Commandes

Valeur des commandes dans certaines branches d'activité suivant l'activité

Code NACE	Activité	Commande	2003			
			Juillet	Août	Septembre	Octobre
1E	Industrie textile (1E= 17 sauf l'ennoblissement)	Total	324 512	308 165	446 650	434 438
		Dont à l'étranger	262 414	243 014	350 943	347 238
18	Industrie de l'habillement et des fourrures	Total	42 800	58 760	50 095	38 331
		Dont à l'étranger	22 565	26 568	24 445	19 807
21	Fabrication de pâte à papier, de papier et d'articles en papier	Total	302 463	260 252	324 139	347 298
		Dont à l'étranger	205 819	167 649	208 309	229 861
24	Fabrication de produits chimiques	Total	2 348 779	2 079 467	2 447 728	2 464 888
		Dont à l'étranger	1 789 263	1 551 527	1 806 768	1 842 452
2E	Métallurgie (2E= 27 sauf Groupement de la Sidérugie)	Total	332 584	332 393	412 073	447 647
		Dont à l'étranger	274 238	267 694	331 080	362 107
2F	Métallurgie (2F= 27 sauf sidérurgie et fabrication de ferro-alliages)	Total Dont à l'étranger				
2D	Travail des métaux(2D= 28 sauf le traitement et le revêtement)	Total	393 636	383 702	507 374	509 952
		Dont à l'étranger	179 329	154 193	227 348	218 547
29	Fabrication de machines et équipements	Total	502 704	446 315	554 566	635 321
		Dont à l'étranger	357 675	308 559	391 190	455 685
30	Fabrication de machines de bureau et de matériel informatique	Total	20 181	18 586	23 956	23 287
		Dont à l'étranger	10 974	9 194	12 534	17 562
31	Fabrication de machines et appareils électriques	Total	280 715	285 741	360 216	393 172
		Dont à l'étranger	172 310	176 862	236 530	257 980
32	Fabrication d'équipements de radio, télévision et communication	Total	164 035	180 264	240 239	260 959
		Dont à l'étranger	133 695	144 444	198 953	207 712
33	Fabrication d'instruments médicaux, de précision, d'optique et d'horlogerie	Total	74 288	64 741	77 629	91 870
		Dont à l'étranger	41 354	35 979	48 462	61 689
34	Construction et assemblage de véhicules automobiles, de remorques et semi-remorques	Total	1 047 894	775 155	1 325 418	1 308 362
		Dont à l'étranger	937 394	670 489	1 167 773	1 126 907
35	Fabrication d'autres matériels de transport	Total	59 669	106 249	236 929	102 226
		Dont à l'étranger	42 571	88 211	109 025	81 990

PRODCOM - Commandes

principale de l'établissement (chiffres provisoires en 1 000 €)

		2003	2004					Code
Novembre	Décembre		Janvier	Février	Mars	Avril	Mai	NACE
373 438	343 721	4 574 889	375 844	388 971	422 764	387 175	350 725	1E
297 971	264 753	3 623 727	302 467	311 619	338 164	309 267	278 814	
26 134	25 489	485 892	43 025	60 321	56 108	34 042	27 535	18
14 581	12 187	239 601	17 739	26 636	28 899	18 041	14 867	
304 607	290 365	3 744 673	325 183	328 934	370 204	353 699	315 634	21
200 648	189 706	2 464 377	214 079	218 390	251 635	240 356	212 251	
2 277 208	2 378 250	28 376 463	2 259 752	2 359 405	2 646 995	2 454 946	2 289 644	24
1 672 434	1 697 668	21 160 199	1 791 572	1 904 868	2 093 508	1 977 880	1 828 362	
367 112	345 019	4 574 119						2E
293 459	282 100	3 663 706						
			404 587	446 916	536 709	515 935	442 114	2F
			325 439	355 430	434 602	405 433	353 194	
425 491	442 262	5 564 684	438 048	484 304	534 328	518 445	463 443	2D
177 976	171 709	2 403 231	194 425	226 047	218 343	219 553	188 740	
557 753	669 388	6 919 812	564 948	606 593	702 168	598 945	548 846	29
397 428	452 415	4 813 015	393 999	442 061	495 219	432 115	391 661	
23 180	27 973	291 472	14 828	23 077	24 850	18 583	19 805	30
16 009	19 720	185 148	7 787	15 416	13 807	11 372	9 035	
318 566	309 986	3 953 154	290 271	319 629	357 942	327 180	315 987	31
191 317	176 504	2 415 190	168 794	191 748	208 848	191 822	189 488	
227 060	246 839	2 500 841	188 307	191 064	210 521	194 346	188 964	32
179 480	197 765	2 020 833	152 737	156 690	177 813	158 778	149 242	
74 345	69 537	899 650	71 337	97 300	92 783	87 214	69 415	33
45 222	43 050	533 674	42 565	60 202	51 934	51 795	38 045	
1 481 007	1 340 079	15 114 902	1 224 496	1 244 999	1 649 817	1 434 657	1 302 995	34
1 300 551	1 184 498	13 195 507	1 060 137	1 064 756	1 405 684	1 234 450	1 114 002	
67 579	105 826	1 490 028	82 096	109 451	103 449	82 632	69 051	35
46 505	85 664	1 061 262	61 717	85 571	76 681	53 349	46 902	

Services, Commerce et transport

Horeca

Février 2004

Arrivées et nuitées dans les hôtels belges et dans les autres formes d'hébergement

En février 2004, dans le secteur touristique belge, tant les nuitées (+4,2%) que les arrivées (+7,6%) sont en hausse par rapport au mois de février 2003.

Les nuitées passent ainsi de 1.457.837 (chiffres définitifs) en février 2003 à 1.568.189 (chiffres provisoires) en février 2004.

*
* *

Reproduction autorisée moyennant indication de la source.

Sur la page suivante, vous trouverez les tableaux et graphiques annexes.

Plus d'informations sur la conjoncture !

⇒ pour une vue globale de la conjoncture en Belgique et en Europe, consultez le portail conjoncturel de l'INS (en 4 langues) :

<http://statbel.fgov.be/indicators>

⇒ Tous les renseignements méthodologiques peuvent être obtenus auprès de la personne de contact reprise ci-dessous.

⇒ Il est possible d'obtenir des données sur le tourisme plus détaillées (par sous-secteur, par région) ou traitées de façon plus approfondie (par ex : désaisonnalisées), soit ponctuellement soit en s'abonnant.

⇒ En plus des indices du tourisme, nous calculons beaucoup d'autres indicateurs : indices des heures travaillées, nouvelles commandes, masse salariale, nombre d'employés, production, prix à la production, coût de matériaux, permit de bâtir, chiffre d'affaires, ...

Tourisme – Communiqué de presse

Chiffres bruts

Arrivées et nuitées

	Arrivées			Nuitées		
	Total	Hôtels	Autres	Total	Hôtels	Autres
Belgique	714.498	511.403	203.095	1.568.189	932.809	635.380
Belges	295.328	158.763	136.565	668.888	266.346	402.542
Etrangers	419.170	352.640	66.530	899.301	666.463	232.838
Région de Bruxelles-Capitale	188.747	176.747	12.000	350.221	332.246	17.975
Belges	23.084	21.431	1.653	40.138	37.399	2.739
Etrangers	165.663	155.316	10.347	310.083	294.847	15.236
Région flamande	384.290	247.661	136.629	898.116	453.437	444.679
Belges	181.538	88.080	93.458	427.588	150.593	276.995
Etrangers	202.752	159.581	43.171	470.528	302.844	167.684
Région wallonne	141.461	86.995	54.466	319.852	147.126	172.726
Belges	90.706	49.252	41.454	201.162	78.354	122.808
Etrangers	50.755	37.743	13.012	118.690	68.772	49.918
- dont Communauté germanophone	8.211	5.483	2.728	21.041	10.120	10.921
Belges	6.600	4.143	2.457	16.582	7.799	8.783
Etrangers	1.611	1.340	271	4.459	2.321	2.138

Tendance

Arrivées étrangers; après élimination des variations saisonnières et accidentelles

Indices bruts:

Tendance :

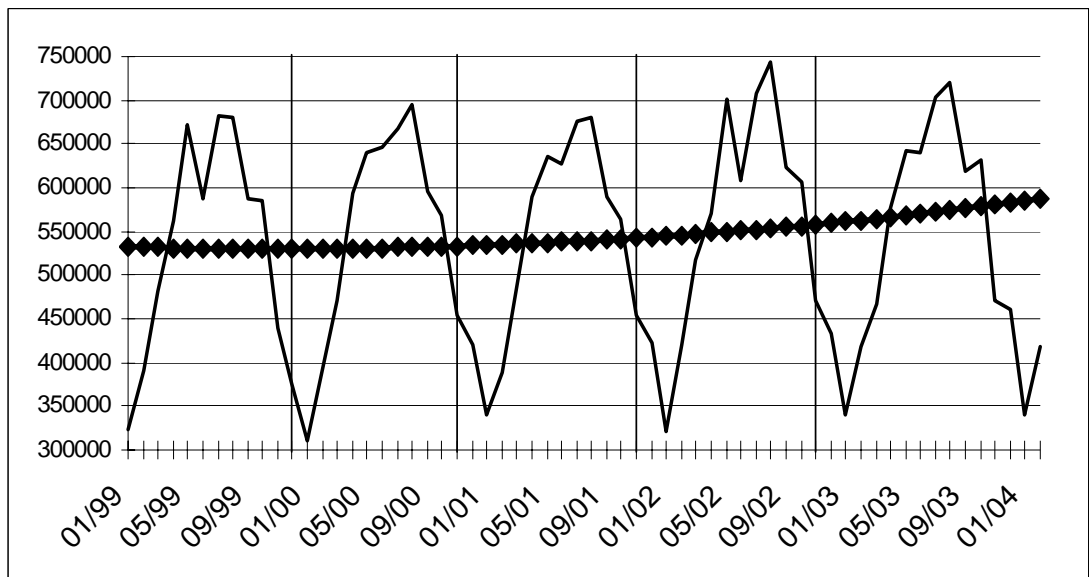

Evolution de la tendance

Comparaison des trois derniers mois avec les trois mois précédents

- ↗↗ > 2.5%
- ↗ 0.5% à 2.5%
- -0.5% à 0.5%
- ↘ -2.5% à -0.5%
- ↘↘ < -2.5%

	Arrivées			Nuitées		
	Total	Hôtels	Autres	Total	Hôtels	Autres
Belgique	↗	↗	→	→	↗	↘
Belges	→	↗	→	→	→	↘
Etrangers	↗	↗	↘↘	→	↗	↘↘
Région de Bruxelles-Capitale	↗	↗	↘	↗	↗	↘
Belges	↗↗	↗↗	↗↗	↗↗	↗↗	↗↗
Etrangers	↗	↗	→	↗	↗	↘↘
Région flamande	→	→	→	↘	↗	↘↘
Belges	→	↗	↗↗	→	→	↗↗
Etrangers	↗	↗	↘↘	↘	↗	↘↘
Région wallonne	→	↗	↘	→	→	↘↘
Belges	→	↘	↘	↘↘	↗↗	↘↘
Etrangers	↗	↗	↘	↘	→	↗
- dont Communauté germanophone						
germanophone	↗	↗	↗↗	↗↗	↗	↗↗
Belges	→	↘	↗	→	↘	↗↗
Etrangers	↗	→	↘↘	↗↗	↗	↗↗

Services, commerce et transport

Transport

Transport

Évolution de l'activité de l'aérodrome Bruxelles National (1)

	Nombre de vols		Nombre de passagers		Marchandises (2) (3) (tonnes)	
	au départ	à l'arrivée	au départ	à l'arrivée	au départ	à l'arrivée
1998	138 565	138 457	9 308 198	9 173 699	303 971	281 621
1999	145 944	145 637	10 052 252	9 972 780
2000	152 552	152 428	10 867 076	10 771 389	332 590	290 775
2001	143 403	143 373	9 895 186	9 785 629	305 323	254 675
2002	118 782	118 814	7 308 884	7 101 671	275 848	235 577
2003	115 662	115 710	7 690 239	7 504 965	301 611	278 125

2003

janvier	9 047	9 035	450 857	465 552	21 979	20 622
février	8 580	8 574	478 630	450 402	23 050	22 127
mars	9 582	9 571	550 813	560 249	26 259	25 490
avril	9 563	9 515	663 839	609 463	24 599	24 454
mai	9 923	9 957	673 510	648 197	23 969	22 724
juin	10 079	10 007	741 264	700 829	24 422	22 095
juillet	10 617	10 544	893 492	756 188	25 055	21 016
août	10 100	10 186	762 930	856 487	22 484	19 599
septembre	10 241	10 270	731 339	754 872	24 220	22 360
octobre	10 260	10 276	693 048	681 712	27 520	24 959
novembre	9 155	9 230	525 931	549 600	30 699	26 903
décembre	8 515	8 545	524 586	471 414	27 353	25 776

2004

janvier	8 793	8 801	452 122	469 008	23 535	22 933
février	8 757	8 720	506 410	481 601	25 968	23 697
mars	9 655	9 660	571 570	560 685	29 822	27 302
avril	9 620	9 585	689 821	640 745	27 246	25 236
mai	10 187	10 187	721 584	694 959	28 028	26 026
juin	10 138	10 100	726 923	683 597	28 018	24 996
juillet						
août						
septembre						
octobre						
novembre						
décembre						

(1) Trafic commercial seulement.

(2) Seulement le fret.

(3) Pour 2002 et 2003 le fret + courrier.

Transport

Activité des ports maritimes

Nombre et tonnages des navires de mer entrés (1)

	Tous les ports belges (2)				Anvers rive droite			
	Charges		Sur lest		Charges		Sur lest	
	Nombre	Tonnage	Nombre	Tonnage	Nombre	Tonnage	Nombre	Tonnage
1997	25 908	295 992	6 336	41 868	8 278	117 638	4 208	30 154
1998	26 052	322 116	6 372	45 576	8 477	129 797	4 233	32 568
1999	25 872	338 136	6 288	48 084	8 310	131 748	4 040	33 161
2000	26 436	363 780	6 168	51 864	8 627	134 756	4 261	35 353
2001	25 935	381 281	6 311	55 647	8 226	143 036	4 215	34 677
2002	25 472	392 229	6 036	54 877	8 111	145 094	3 835	32 600

2003

janvier	1 879	30 124	488	4 148	680	12 849	311	2 386
février	1 923	28 536	500	4 346	660	11 873	302	2 345
mars	2 140	30 744	546	4 752	739	12 587	299	2 285
avril	1 977	30 838	429	4 583	630	11 801	232	2 444
mai	2 000	30 464	438	4 390	620	11 691	244	2 257
juin	1 961	29 189	454	4 386	634	11 562	267	2 470
juillet	2 004	31 398	507	4 887	696	12 723	291	2 497
août	2 039	31 357	535	5 639	732	13 311	328	3 214
septembre	2 074	32 533	505	5 111	720	13 100	297	2 635
octobre	2 176	33 718	529	4 989	739	13 910	341	3 000
novembre	2 005	31 682	488	4 522	695	12 610	288	2 327
décembre								

	Waaslandhaven (Anvers rive gauche)				Gand			
	Charges		Sur lest		Charges		Sur lest	
	Nombre	Tonnage	Nombre	Tonnage	Nombre	Tonnage	Nombre	Tonnage
1997	1 730	26 656	452	5 637	2 088	23 592	948	2 796
1998	1 908	29 895	414	5 564	2 028	24 240	1 068	2 916
1999	1 671	26 083	461	5 339	1 944	26 964	1 116	3 528
2000	1 550	23 196	512	6 712	1 932	26 604	936	2 892
2001	1 861	26 630	572	9 427	1 814	25 205	886	2 831
2002	1 889	28 753	527	9 022	1 801	24 358	948	3 187

2003

janvier	139	2 321	51	1 098	162	1 892	90	287
février	145	2 407	51	950	169	2 101	81	250
mars	160	2 548	68	963	174	2 207	85	300
avril	159	2 539	52	1 148	154	2 388	72	303
mai	167	2 715	61	965	164	2 145	79	306
juin	142	2 216	56	917	154	1 877	78	291
juillet	140	2 266	59	842	143	1 891	82	343
août	133	2 087	45	741	187	2 255	86	322
septembre	138	2 199	43	962	164	2 300	93	385
octobre	157	2 543	49	775	155	2 244	80	235
novembre	152	2 495	60	1 010	175	2 327	85	322
décembre								

(1) en 1000 tonneaux de jaugeage bruts. (2) exceptés les mouvements entre les ports belges.

Source: déclaration générale à l'entrée de navires.

Transport

Bruges-Zeebrugge				Ostende				
Charges		Sur lest		Charges		Sur lest		
Nombre	Tonnage	Nombre	Tonnage	Nombre	Tonnage	Nombre	Tonnage	
8 892	101 604	1 044	6 144	4 116	25 176	72	168	1997
9 276	114 192	828	6 168	3 612	20 700	108	180	1998
9 888	135 696	924	8 904	3 120	15 732	84	156	1999
9 816	153 300	948	9 840	3 996	25 380	48	120	2000
9 308	153 358	934	10 579	4 251	32 707	45	134	2001
9 065	157 224	1 012	11 972	4 253	36 119	75	223	2002
2003								
592	10 005	88	816	323	2 958	7	24	janvier
583	8 993	104	984	345	2 977	9	47	février
642	9 855	122	1 415	392	3 476	7	41	mars
648	10 708	91	965	351	3 217	11	60	avril
608	10 224	89	1 104	394	3 509	11	39	mai
599	9 691	94	1 239	404	3 614	9	28	juin
621	10 651	100	1 471	407	3 761	12	39	juillet
590	10 145	116	1 557	384	3 487	2	7	août
606	11 215	110	1 382	419	3 672	9	37	septembre
639	10 904	94	1 313	455	3 962	2	2	octobre
583	10 685	69	968	388	3 547	5	29	novembre
								décembre
Bruxelles (Y.C. Bassin industriel)				Liège				
Charges		Sur lest		Charges		Sur lest		
Nombre	Tonnage	Nombre	Tonnage	Nombre	Tonnage	Nombre	Tonnage	
240	456	216	360	94	136	121	156	1997
264	624	120	240	100	155	108	154	1998
288	708	120	216	75	121	114	167	1999
240	624	96	204	77	128	110	171	2000
231	559	83	182	63	96	86	130	2001
204	537	67	190	62	98	95	138	2002
2003								
16	40	7	10	5	8	10	15	janvier
16	49	3	5	7	11	4	6	février
22	47	12	34	5	7	12	18	mars
16	47	14	34	8	12	5	7	avril
19	42	4	8	10	16	5	6	mai
22	42	5	22	8	11	4	6	juin
16	39	4	9	6	9	3	4	juillet
16	45	6	11	5	8	7	10	août
12	28	11	34	6	10	8	11	septembre
25	56	2	4	5	8	10	14	octobre
15	46	4	16	8	13	8	12	novembre
								décembre

Transport

Activité des ports maritimes

Nombre et tonnages des navires de mer sortis (1)

	Tous les ports belges (2)				Anvers rive droite			
	Charges		Sur lest		Charges		Sur lest	
	Nombre	Tonnage	Nombre	Tonnage	Nombre	Tonnage	Nombre	Tonnage
1997	23 316	264 324	6 996	75 384	9 005	110 646	3 496	38 939
1998	23 484	279 084	7 056	68 244	9 228	117 771	3 428	44 236
1999	23 016	299 652	6 900	79 860	8 835	121 543	3 365	43 242
2000	23 376	359 976	7 020	80 184	9 091	123 085	3 682	47 181
2001	23 033	344 367	6 955	78 336	8 960	130 528	3 441	45 877
2002	23 212	365 523	6 580	74 340	8 930	138 958	3 301	40 325

2003

janvier	1 758	27 528	503	6 068	715	11 553	293	3 489
février	1 721	25 845	543	5 843	667	10 804	287	3 265
mars	1 892	28 466	530	5 329	708	11 209	296	3 185
avril	1 835	29 239	575	6 059	732	12 333	322	3 393
mai	1 783	27 869	540	5 763	698	11 792	312	3 284
juin	1 779	28 069	526	5 806	699	11 791	294	3 556
juillet	1 896	30 172	548	6 316	730	12 692	317	3 492
août	1 785	28 785	551	6 219	756	12 826	279	3 483
septembre	1 817	29 406	575	6 703	710	12 111	304	3 526
octobre	1 935	31 352	548	6 282	766	13 040	302	3 731
novembre	1 785	29 661	555	6 177	673	11 395	305	3 314
décembre								

	Waaslandhaven (Anvers rive gauche)				Gand			
	Charges		Sur lest		Charges		Sur lest	
	Nombre	Tonnage	Nombre	Tonnage	Nombre	Tonnage	Nombre	Tonnage
1997	1 349	21 830	845	10 619	1 392	8 640	1 716	18 768
1998	1 408	24 167	964	12 129	1 500	9 708	1 632	19 152
1999	1 366	21 805	905	11 505	1 584	11 928	1 548	18 696
2000	1 265	19 319	832	10 896	1 428	11 856	1 524	17 892
2001	1 488	25 240	923	10 279	1 357	11 296	1 372	16 677
2002	1 434	26 623	1 002	11 240	1 439	11 927	1 317	15 475

2003

janvier	113	2 271	72	923	134	1 056	130	1 353
février	129	2 305	65	802	120	921	127	1 395
mars	146	2 366	71	712	134	1 112	133	1 440
avril	132	2 651	78	859	112	1 134	113	1 190
mai	157	2 813	72	700	130	1 154	114	1 401
juin	127	2 150	63	709	118	1 016	111	1 045
juillet	139	2 344	57	746	116	835	122	1 443
août	115	2 073	61	620	128	1 089	147	1 416
septembre	134	2 587	50	658	128	1 130	128	1 472
octobre	137	2 360	62	672	116	1 133	110	1 331
novembre	140	2 650	64	776	133	1 234	129	1 325
décembre								

(1) en 1000 tonneaux de jaugeage bruts. (2) exceptés les mouvements entre les ports belges.

Source: déclaration générale à la sortie de navires

Transport

Bruges-Zeebrugge				Ostende				
Charges		Sur lest		Charges		Sur lest		
Nombre	Tonnage	Nombre	Tonnage	Nombre	Tonnage	Nombre	Tonnage	
7 488	91 896	2 436	15 492	3 456	24 336	744	1 152	1997
7 898	107 388	2 160	13 008	2 964	19 116	744	1 416	1998
8 280	128 736	2 472	14 844	2 436	14 640	756	1 224	1999
8 040	145 428	2 724	14 904	3 372	24 384	648	1 116	2000
7 576	145 941	2 629	16 995	3 419	31 327	874	1 589	2001
7 632	152 790	2 380	17 362	3 526	34 854	821	1 586	2002
2003								
501	9 830	185	1 450	285	2 942	30	52	janvier
490	8 820	199	1 351	292	2 951	65	114	février
559	10 433	217	1 547	314	3 299	81	180	mars
520	9 848	213	1 655	306	3 162	57	123	avril
461	8 939	200	1 474	316	3 261	84	217	mai
479	9 633	213	1 341	339	3 517	75	144	juin
523	10 524	194	1 530	367	3 769	48	89	juillet
441	9 378	238	1 947	326	3 371	59	111	août
476	9 938	248	1 889	345	3 556	83	149	septembre
517	10 970	220	1 553	375	3 834	83	142	octobre
492	10 884	193	1 690	337	3 456	56	103	novembre
								décembre
2003								
Bruxelles (Y.C. Bassin industriel)				Liège				
Charges		Sur lest		Charges		Sur lest		
Nombre	Tonnage	Nombre	Tonnage	Nombre	Tonnage	Nombre	Tonnage	
240	420	204	384	231	299	40	53	1997
156	288	264	624	180	272	29	53	1998
144	264	276	648	182	266	48	94	1999
120	264	228	588	206	298	11	26	2000
102	255	209	538	159	235	15	25	2001
81	240	202	500	150	222	10	16	2002
2003								
6	11	17	41	17	26	0	0	janvier
4	8	11	31	13	19	2	3	février
9	23	21	45	16	24	2	4	mars
12	37	19	49	12	18	1	2	avril
8	19	17	41	11	17	2	3	mai
6	25	22	42	12	19	1	1	juin
4	16	22	54	13	21	2	3	juillet
4	11	14	42	7	10	1	2	août
6	23	14	31	10	15	2	4	septembre
5	18	20	45	16	25	0	0	octobre
4	16	13	44	13	20	1	2	novembre
								décembre

Domaines statistiques

- Généralités
- Territoire et environnement
- Population
- Société
- Économie et finances
- Agriculture et activités assimilées
- Industrie
- Services, commerce et transports

Direction générale Statistique et Information économique
INS • INSTITUT NATIONAL DE STATISTIQUE
B-1000 Bruxelles
tél. 02/548.63.65 - 02/548.63.66
fax 02/548.63.67

<http://statbel.fgov.be>
info@statbel.mineco.fgov.be

5 €*
ISSN 0771 - 0364

I. ECONOMIE ET FINANCES

Indicateurs conjoncturels

Calendrier de diffusion des indicateurs de l'INS.....	5
Indices du chiffre d'affaires (PRODCOM) - Mai 2004.....	6
Indices des permis de bâtir - Mai 2004	8
Indices du chiffre d'affaires et des investissements selon les déclarations à la T.V.A. (base 2000 = 100) - Mai 2004	10
Indices des prix à la consommation - Juillet 2004	14

II. AGRICULTURE ET ACTIVITES ASSIMILEES

Info flash : Moins d'exploitations agricoles	16
--	----

III. INDUSTRIE ET CONSTRUCTION

Industrie

Pétrole - Mars 2004.....	21
--------------------------	----

Construction

Industrie de la construction - Mai 2004.....	24
--	----

IV. SERVICES, COMMERCE ET TRANSPORT

Horeca

Statistique du tourisme et de l'hôtellerie Nombre d'arrivées et de nuitées - Mai 2004 (chiffres estimés)	31
---	----

Vous pouvez trouver dans cette publication les statistiques **les plus récentes** dans les domaines suivants : Environnement, population, société, économie et finances, agriculture et activités assimilées, industrie, services, commerce et transports.

De plus notre site :: <http://statbel.fgov.be> présente une sélection de statistiques mises à jour quotidiennement.

Les publications peuvent être commandées en effectuant un versement au C.C.P. n° 679-2005886-23 de l'Institut national de statistique à Bruxelles

Pour plus de renseignements :
Statistique et Information économique
Rue de Louvain, 44 - 1000 Bruxelles
Tél. : 02/548.63.65 - Fax : 02/548.63.67

LIEGE

Bd de la Sauvenière, 73-75 - 4000 Liège
Tél. : 04/223.84.10
Fax : 04/222.49.94

GAND

Coupure Rechts, 620 - 9000 Gand
Tél.:09/267.27.27/30/31
Fax : 09/267.27.29

CHARLEROI

Bd Audent 14/5 - 6000 Charleroi
Tél. : 071/27.44.14
Fax : 071/27.44.19

ANVERS

Italiëlei 124, Bus 85 - 2000 Anvers
Tél. : 03/229.07.07
Fax : 03/233.28.30

SIGNES CONVENTIONNELS

Les renseignements ne sont pas disponibles	..
0 ou inférieur à la moitié de l'unité utilisée	-
Chiffres provisoires	(*)
La virgule est employée pour séparer les unités des décimales	

Editeur responsable : Fernand Sonck.

Droits d'auteurs réservés

La reproduction du contenu de cette publication, qu'elle soit intégrale ou partielle, dans la forme originale ou remaniée, est interdite sauf autorisation écrite de la Direction générale Statistique et Information économique.

L'utilisation du contenu de cette publication, à titre explicatif ou justificatif, dans un article, un compte rendu ou un livre, est autorisée, moyennant indication claire et précise de la source.

Economie et finances
Indicateurs conjoncturels

Calendrier de diffusion des indicateurs de l'INS

Les indices sont disponibles le jour indiqué à 0 heure sur notre site <http://statbel.fgov.be>

Disponible le	Indicateur	Période de référence	Périodicité
AOÛT 2004			
5	Indices du commerce de détail	avril 2004	mensuel
5	Indices des salariés	mai 2004	mensuel
5	Indices des heures travaillées	mai 2004	mensuel
12	Faillites	juillet 2004	mensuel
12	Indices de la production	juin 2004	mensuel
19	Indices des prix à la production	juillet 2004	mensuel
19	Indices des entrées des commandes	juin 2004	mensuel
19	Statistique du tourisme et de l'hôtellerie	mars 2004	mensuel
26	Permis de bâtir	mai 2004	mensuel
26	Indices du chiffre d'affaires (PRODCOM)	juin 2004	mensuel
26	Indices du chiffre d'affaires (TVA)	juin 2004	mensuel
26	Indices des investissements (TVA)	juin 2004	mensuel
26	Indices du commerce de détail	juin 2004	mensuel
30	Indices des prix à la consommation(*)	août 2004	mensuel
SEPTEMBRE 2004			
2	Indices des salariés	juin 2004	mensuel
2	Indices des heures travaillées	juin 2004	mensuel
2	Indices de la masse salariale	2ème trimestre 2004	trimestriel
2	Indices des salaires horaires	juillet 2004	trimestriel
9	Faillites	août 2004	mensuel
9	Indices de la production	juillet 2004	mensuel
16	Indices des entrées des commandes	juillet 2004	mensuel
16	Statistique du tourisme et de l'hôtellerie	avril 2004	mensuel
23	Indices du chiffre d'affaires (TVA)	juillet 2004	mensuel
23	Indices des investissements (TVA)	juillet 2004	mensuel
23	Indices des prix à la production	août 2004	mensuel
29	Indices des prix à la consommation(*)	septembre 2004	mensuel

(*)Disponibles à 12h00, après la réunion de la Commission de l'Indice.
Ce calendrier peut être également envoyé séparément, sur demande
(Tel. 02/548.68.63 - 63.66 - Fax. 02/548.63.67)

Mai 2004* : chiffre d'affaires industries extractives et manufacturières + 1,9%

Production : retour à la hausse

Comparé aux trois mois précédents, l'indice désaisonnalisé du **chiffre d'affaires** des industries extractives et manufacturières (sur base de l'enquête Prodcum) pour la Belgique hors des trois derniers mois a augmenté de 1,9%.

La **tendance** des trois derniers mois comparés aux trois mois précédents montre une hausse (+1,7%) pour le Royaume. Au niveau régional, le chiffre d'affaires de la Flandre a augmenté de 2,9%, en Wallonie on constate une diminution de 0,6%**.

Une répartition selon le type de produits donne +2,1% pour les biens intermédiaires, +0,7% pour les biens d'investissement, +3,7% pour les biens de consommation durables et -0,7% pour les biens de consommation non durables.

Prochain communiqué de presse : **26/08/2004**

*
* *

Reproduction autorisée moyennant indication de la source.

Sur la page suivante, vous trouverez les tableaux et graphiques annexes.

Plus d'informations sur la conjoncture !

⇒ pour une vue globale de la conjoncture en Belgique et en Europe, consultez le portail conjoncturel de l'INS (en 4 langues) :

<http://statbel.fgov.be/indicators>

⇒ Tous les renseignements méthodologiques peuvent être obtenus auprès l'Unité Conjoncture.

⇒ Il est possible d'obtenir des données sur le chiffre d'affaires plus détaillées (par sous-secteur, par région) ou traitées de façon plus approfondie (par ex : désaisonnalisées), soit ponctuellement soit en s'abonnant.

⇒ En plus des indices du chiffre d'affaires, nous calculons beaucoup d'autres indicateurs : indices des heures travaillées, nouvelles commandes, masse salariale, nombre d'employés, production, prix à la production, coût de matériaux, permit de bâtir, ...

**(hausse en % au cours des trois derniers mois, jusqu'à mai 2004 compris, par rapport au trimestre précédent, valeurs corrigées des variations saisonnières)*

***les programmes de désaisonnalisation et calcul de tendance considèrent chaque série en soi ; de ce fait, il est possible que l'addition des résultats partiels (des régions ou des types de produits) ne correspond pas avec les résultats globaux.*

Indicateurs conjoncturels – Communiqué de presse

Chiffre d'affaires

Indices bruts (2000=100)
Valeur des biens et services vendus



Indices par jour ouvrable

Compte tenu de la durée et de la composition inégales des mois

Indices désaisonnalisés
Après élimination des variations saisonnières

	Jan	Fév	Mars	Avril	Mai	Juin	Juil	Août	Sept	Oct	Nov	Déc	Année
Industries extractives et manufacturières													
Indices bruts													
2002	98,3	97,7	106,3	102,3	106,6	108,1	93,8	88,2	108,9	114,2	102,5	94,2	101,7
2003	97,4	98,5	106,5	102,9	97,1	103,7	93,4	85,8	108,6	110,2	101,2	101,2	100,5
2004	96,9	99,4	118,7	108,3	102,1								
Indices par jour ouvrable													
2002	97,3	96,7	105,3	101,3	105,7	107,1	92,8	87,3	107,9	113,1	101,6	93,2	100,8
2003	96,4	97,5	105,6	101,9	96,1	102,7	92,4	84,9	107,5	109,2	100,3	100,2	99,6
2004	96,0	98,4	117,7	107,3	101,2								
Indices désaisonnalisés													
2002	101,2	100,8	101,5	100,4	104,0	102,1	101,5	101,5	102,5	101,8	102,9	100,0	101,7
2003	100,5	101,4	100,7	101,0	98,3	100,1	102,6	101,4	100,7	100,4	102,4	102,7	101,0
2004	102,8	103,0	104,8	104,8	104,8								

Tendance
Industries extractives et manufacturières; après élimination des variations saisonnières et accidentelles

Indices bruts: 
Tendance: 

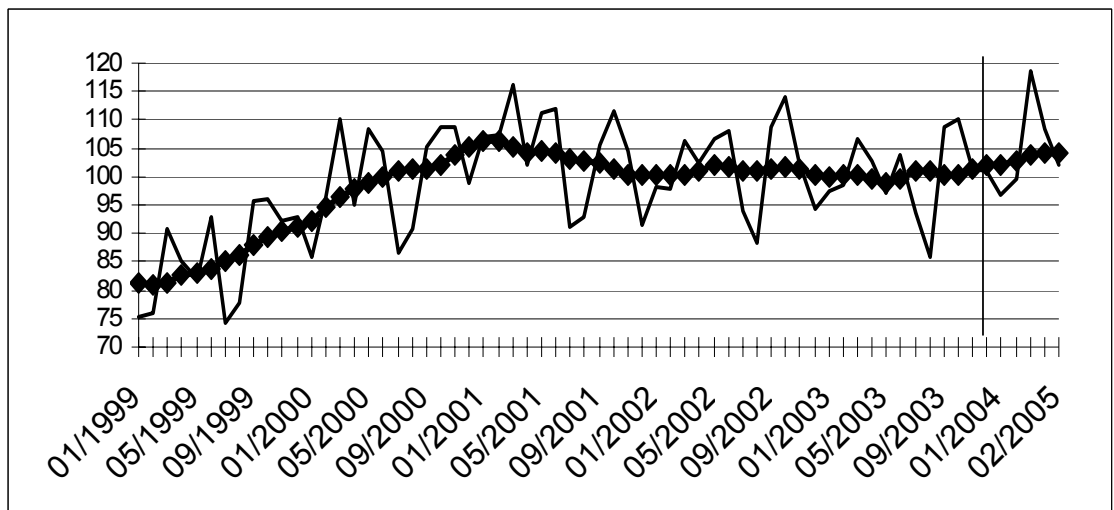

Evolution de la tendance
Comparaison des trois derniers mois avec les trois mois précédents

↗↗ > 2.5%
↗ 0.5% à 2.5%
→ -0.5% à 0.5%
↘ -2.5% à -0.5%
↘↘ < -2.5%

Branches d'activité / Grands regroupements industriels	Belgique	Flandre	Wallonie	Bruxelles
Industries extractives et manufacturières	↗	↗↗	↘	→
Biens intermédiaires Industrie	↗	↗↗	→	↗
Biens d'investissement	↗	↘↘	↗↗	↘
Biens de consommation durables	↗↗	↗↗	↗↗	
Biens de consommation non-durables	↘	→	→	↘↘
Industries extractives	↘	→	↗	
Industries agricoles et alimentaires	→	→	→	↘
Papier et carton; édition et imprimerie	→	→	→	↘
Industrie chimique, du caoutchouc et des plastiques	↘	↗	↘	↘↘
Fabrications métalliques	↗	↗	↗	↘↘
Cokéfaction, raffinage et industries nucléaires	↘	↘↘	→	
Produits minéraux non métalliques	↘	↘	↘	↘↘
Métallurgie	↗↗	↗↗	↗	↗↗
Meubles	↗↗	↗↗	↗↗	

Indicateurs conjoncturels – Permis de bâtir

Mai 2004* : Permis de bâtir logements neufs -9,2%

L'indice désaisonnalisé du nombre de permis de bâtir octroyés pour des **logements neufs destinés à des ménages privés** montre une baisse de 9,2%. Une ventilation d'après le type de logement donne une baisse de 1,3% pour les **maisons unifamiliales** et diminue de 17,5% pour les **appartements**. Le volume de la **construction neuve non résidentielle** diminue de 6,8%.

Pour la **rénovation de bâtiments résidentiels**, on note une diminution de 8,4% des permis octroyés.

L'évolution de la **tendance** des trois derniers mois par rapport aux trois mois précédents est de -1,1% pour les **logements neufs destinés à des ménages privés** (-0,9% pour les **maisons unifamiliales** et +3,3% pour les **appartements**) et de +6,8% pour le volume de la **construction neuve non résidentielle**. Pour la **rénovation de bâtiments résidentiels**, l'évolution est de -4,6%.

Prochain communiqué de presse : **26/08/2004**

Sur la page suivante, vous trouverez les tableaux et graphiques annexes.

*

* *

Il est obligatoire d'indiquer la source.

Plus d'informations sur la conjoncture !

⇒ pour une vue globale de la conjoncture en Belgique et en Europe, consultez le portail conjoncturel de l'INS (en 4 langues) sur Internet :

<http://statbel.fgov.be/indicators>

⇒ Tous les renseignements méthodologiques au sujet des chiffres peuvent être obtenus l'Unité Conjoncture.

⇒ Il est possible d'obtenir des données sur les permis de bâtir plus détaillées (par sous-secteur, par région) ou traitées de façon plus approfondie (par ex : désaisonnalisées), ponctuellement ou mensuellement (sur base d'abonnement).

⇒ En plus d'indices des permis de bâtir, nous disposons de beaucoup d'autres indicateurs : indices de la production, nouvelles commandes, masse salariale, nombre d'employés, heures prestées, prix à la production, chiffre d'affaires, coût de matériaux, ...

**(hausse en % au cours des trois derniers mois, jusqu'à mai 2004 compris, par rapport au trimestre précédent, valeurs corrigées des variations saisonnières)*

Indicateurs conjoncturels – Permis de bâtir

Permis de bâtir

**Indices bruts
(2000=100)
Permis de bâtir**

	Jan	Fév	Mars	Avril	Mai	Juin	Juil	Août	Sept	Oct	Nov	Déc	Année
Bâtiments d'habitation (nombre de nouveaux bâtiments)													
2003	86,3	83,9	102,8	104,5	95,5	104,0	102,8	85,1	103,8	94,4	80,4	105,6	95,8
2004	103,1	95,3	128,1	108,2	105,9								
Bâtiments d'habitation (nombre de nouveaux logements)													
2003	92,8	90,1	110,1	117,9	98,7	116,8	106,5	103,9	111,8	105,1	90,3	124,9	105,7
2004	134,4	105,8	145,3	111,5	109,0								
Bâtiments d'habitation (nombre de bâtiments renovés)													
2003	87,3	94,8	112,1	118,9	121,5	127,3	124,5	111,3	121,2	108,4	96,8	113,5	111,5
2004	105,0	106,9	131,7	111,6	105,1								
Bâtiments non résidentiels (volume des nouveaux bâtiments)													
2003	45,7	68,2	56,4	54,7	48,7	77,9	55,0	41,0	94,4	59,5	65,5	68,5	61,3
2004	92,0	89,1	64,7	82,9	91,6								

Tendance

Après élimination
des variations
saisonnnières et
accidentelles

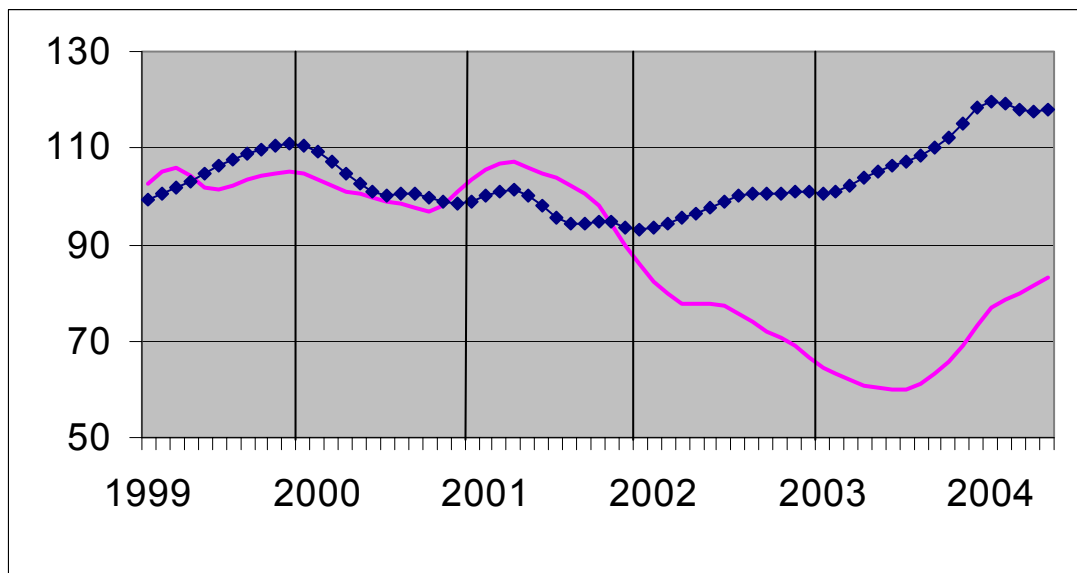

Volume des
bâtiments non
résidentiels

Nombre de
logements

Evolution de la tendance

Comparaison des
trois derniers mois
avec les trois mois
précédents

↗↗ > 5%
↗ 1% à 5%
→ -1% à 1%
↘ -5% à -1%
↘↘ < -5%

BE : Belgique
VL : Flandre
WA : Wallonie
BR : Bruxelles

Evolution de la tendance	BE	VL	WA	BR
Nombre de nouveaux logements	↘	→	↗	↗
Nombre de nouveaux bâtiments	↘	↗	→	↘↘
Nombre de nouveaux bâtiments avec un logement	→	→	↗	↘↘
Nombre d'appartements	↗	↗	↘	↘
Bâtiments d'habitation - surface habitable	↗	↗	↗	→
Nombre de nouveaux bâtiments non résidentiels	→	↗	↘↘	↘
Bâtiments non résidentiels - Volume	↗↗	↗↗	↘	↗↗
Nombre de bâtiments résidentiels renovés	↘	↘↘	↘	↗
Nombre de bâtiments non résidentiels renovés	→	↘	→	↘↘

Indicateurs conjoncturels – Communiqué de presse

Mai 2004* : Chiffre d'affaires (TVA) + 1,9%

Les indices désaisonnalisés du chiffre d'affaires de l'agriculture, de l'industrie et des services en Belgique (sur base des déclarations à la TVA) a augmenté de 1,9% en mai 2004.

Le chiffre d'affaires de l'industrie et de la construction a augmenté de 2,4%, le commerce et les services montrent une augmentation de 2,6%.

Au niveau régional, le chiffre d'affaires a augmenté de 1,4% en Flandre, en Wallonie on constate une augmentation de 0,1% et à Bruxelles, l'indice du chiffre d'affaires a resté stable (+0,0%)**.

Prochain communiqué de presse : **26/08/2004**

*
* *

Reproduction autorisée moyennant indication de la source.

Sur la page suivante, vous trouverez les tableaux et graphiques annexes.

Plus d'informations sur la conjoncture !

⇒ pour une vue globale de la conjoncture en Belgique et en Europe, consultez le portail conjoncturel de l'INS (en 4 langues) :

<http://statbel.fgov.be/indicators>

⇒ Tous les renseignements méthodologiques peuvent être obtenus auprès l'Unité Conjoncture.

⇒ Il est possible d'obtenir des données sur le chiffre d'affaires plus détaillées (par sous-secteur, par région) ou traitées de façon plus approfondie (par ex : désaisonnalisées), soit ponctuellement soit en s'abonnant.

⇒ En plus des indices du chiffre d'affaires, nous calculons beaucoup d'autres indicateurs : production, indices des heures travaillées, nouvelles commandes, masse salariale, nombre d'employés, coût de matériaux, prix à la production, permis de bâtir, chiffre d'affaires,

**(hausse en % au cours des trois derniers mois, jusqu'à mai 2004 compris, par rapport au trimestre précédent, valeurs corrigées des variations saisonnières)*

*** les programmes de désaisonnalisation et calcul de tendance considèrent chaque série en soi ; de ce fait, il est possible que l'addition des résultats partiels (des régions ou des types de produits) ne correspond pas avec les résultats globaux.*

Indicateurs conjoncturels – Communiqué de presse

Chiffre d'affaires (TVA)

Indices bruts (2000=100), chiffres d'affaires en valeur sur base des déclarations à la TVA, non déflatés													
	Jan	Fév	Mars	Avril	Mai	Juin	Juil	Août	Sept	Oct	Nov	Déc	Année
Agriculture, de l'industrie et des services													
2003	110,0	105,1	119,4	113,1	108,2	119,0	105,2	96,1	122,2	123,0	107,7	124,3	112,8
2004	102,4	108,7	127,9	117,3	109,9								
Industrie et construction													
2003	103,2	102,0	115,1	105,3	101,6	109,4	94,0	88,0	111,3	112,6	100,7	106,6	104,2
2004	92,3	98,0	113,4	104,9	99,9								
Services													
2003	113,1	107,0	122,2	117,9	112,2	124,9	112,0	100,9	128,8	129,2	112,0	134,8	117,9
2004	108,6	115,2	136,3	124,7	115,6								

Indices désaisonnalisés (2000=100), après élimination des variations saisonnières													
	Jan	Fév	Mars	Avril	Mai	Juin	Juil	Août	Sept	Oct	Nov	Déc	Année
Agriculture, de l'industrie et des services													
2003	116,3	111,5	113,2	111,9	109,4	114,0	115,1	112,8	114,3	113,7	111,1	110,8	112,8
2004	110,9	117,2	115,5	115,9	113,9								
Industrie et construction													
2003	106,3	107,8	108,8	104,9	103,3	104,6	103,7	102,3	103,6	103,4	102,1	100,9	104,3
2004	99,7	102,3	104,1	103,6	102,5								
Services													
2003	117,0	116,4	114,8	115,4	115,8	117,2	118,0	118,9	120,9	120,7	118,2	117,8	117,6
2004	118,7	123,4	123,9	123,9	121,3								

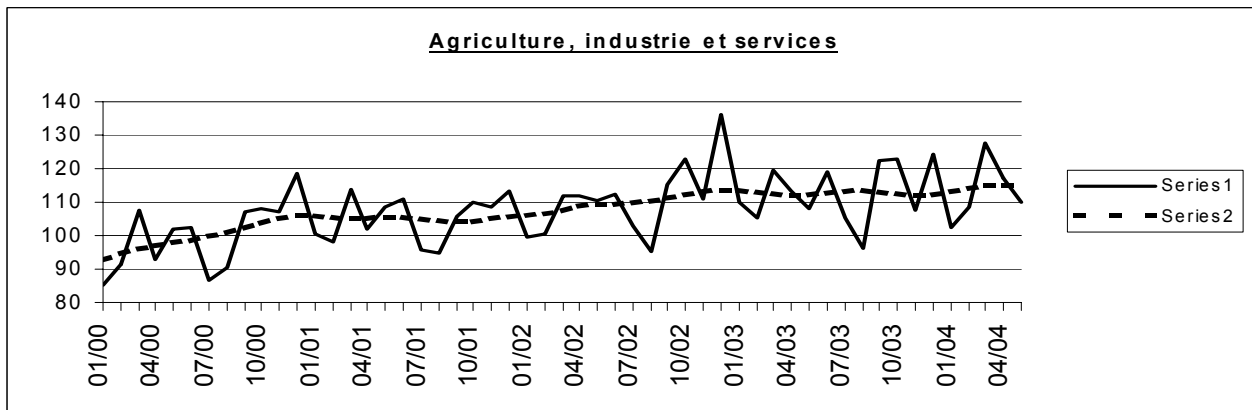

Tendance (2000=100), répartition par région					Légende	
Après élimination des variations saisonnières et accidentelles						
Comparaison des trois derniers mois avec les trois mois précédents						
	Belgique	Flandre	Wallonie	Bruxelles		
Agriculture, industrie et services	↗	↗	↘	↗	↗↗	> 2.5%
Industrie et construction	↗	↗	↘	↘↘	→	de 0.5% à 2.5%
Services	↗	↗	↗	↗	↘	de -0.5% à 0.5%
					↘↘	< -2.5%

	Agriculture, industrie et services	Industrie et construction	Services
Tous les marchés	↗	↗	↗
Marché intérieur	→	↘	→
Marchés extérieurs	↗↗	→	↗↗
Union Européenne	↗↗	↗↗	↗↗
Hors de l'Union Européenne	↗↗	↘	↗↗

Indicateurs conjoncturels – Communiqué de presse

Mai 2004* : Investissements - 4,0%

Les indices désaisonnalisés des investissements de l'agriculture, de l'industrie et des services en Belgique (sur base des déclarations à la TVA) ont diminué de 4,0% en mai 2004.

Les investissements de l'industrie et de la construction sont restés stables (+0,0%), le commerce et les services montrent une diminution de 7,0%.

Au niveau régional, les investissements ont diminué de 7,9% en Flandre, en Wallonie on constate une diminution de 4,2% et à Bruxelles, l'indice des investissements a reculé de 0,1%**.

Prochain communiqué de presse : **26/08/2004**

*
* *

Reproduction autorisée moyennant indication de la source.

Sur la page suivante, vous trouverez les tableaux et graphiques annexes.

Plus d'informations sur la conjoncture !

⇒ pour une vue globale de la conjoncture en Belgique et en Europe, consultez le portail conjoncturel de l'INS (en 4 langues) :

<http://statbel.fgov.be/indicators>

⇒ Tous les renseignements méthodologiques peuvent être obtenus auprès l'Unité Conjoncture.

⇒ Il est possible d'obtenir des données sur les investissements plus détaillées (par sous-secteur, par région) ou traitées de façon plus approfondie (par ex : désaisonnalisées), soit ponctuellement soit en s'abonnant.

⇒ En plus des indices des investissements, nous calculons beaucoup d'autres indicateurs : production, indices des heures travaillées, nouvelles commandes, masse salariale, nombre d'employés, coût de matériaux, prix à la production, permis de bâtir, chiffre d'affaires,

**(hausse en % au cours des trois derniers mois, jusqu'à mai 2004 compris, par rapport au trimestre précédent, valeurs corrigées des variations saisonnières)*

***les programmes de désaisonnalisation et calcul de tendance considèrent chaque série en soi ; de ce fait, il est possible que l'addition des résultats partiels (des régions ou des types de produits) ne correspond pas avec les résultats globaux.*

Indicateurs conjoncturels – Communiqué de presse

Investissements

Indices bruts (2000=100), investissements en valeur sur base des déclarations à la TVA, non déflatés													
	Jan	Fév	Mars	Avril	Mai	Juin	Juil	Août	Sept	Oct	Nov	Déc	Année
Agriculture, de l'industrie et des services													
2003	78,3	76,2	103,7	91,3	89,9	116,3	81,1	78,5	98,9	101,3	89,2	160,4	97,1
2004	81,1	84,2	99,1	85,9	85,7								
Industrie et construction													
2003	66,0	73,0	81,3	78,4	77,3	101,1	74,2	78,1	99,5	113,4	76,7	136,1	87,9
2004	67,7	61,5	86,5	78,4	67,3								
Services													
2003	85,5	77,3	117,0	99,1	97,6	124,7	85,6	78,2	97,6	92,7	97,3	176,2	102,4
2004	88,7	97,9	104,2	88,4	94,7								

Indices désaisonnalisés (2000=100), après élimination des variations saisonnières													
	Jan	Fév	Mars	Avril	Mai	Juin	Juil	Août	Sept	Oct	Nov	Déc	Année
Agriculture, de l'industrie et des services													
2003	95,3	94,8	103,1	99,9	98,1	106,1	92,6	94,7	99,6	99,8	88,4	95,3	97,3
2004	99,6	101,9	95,0	95,4	94,7								
Industrie et construction													
2003	85,2	87,7	85,6	84,8	88,4	93,0	89,0	87,6	95,5	102,1	80,4	76,1	87,9
2004	85,8	84,9	85,1	84,4	77,2								
Services													
2003	100,0	94,8	109,7	108,8	103,7	107,9	98,5	101,7	103,9	98,3	91,3	107,5	102,2
2004	103,0	111,0	99,2	98,8	100,8								

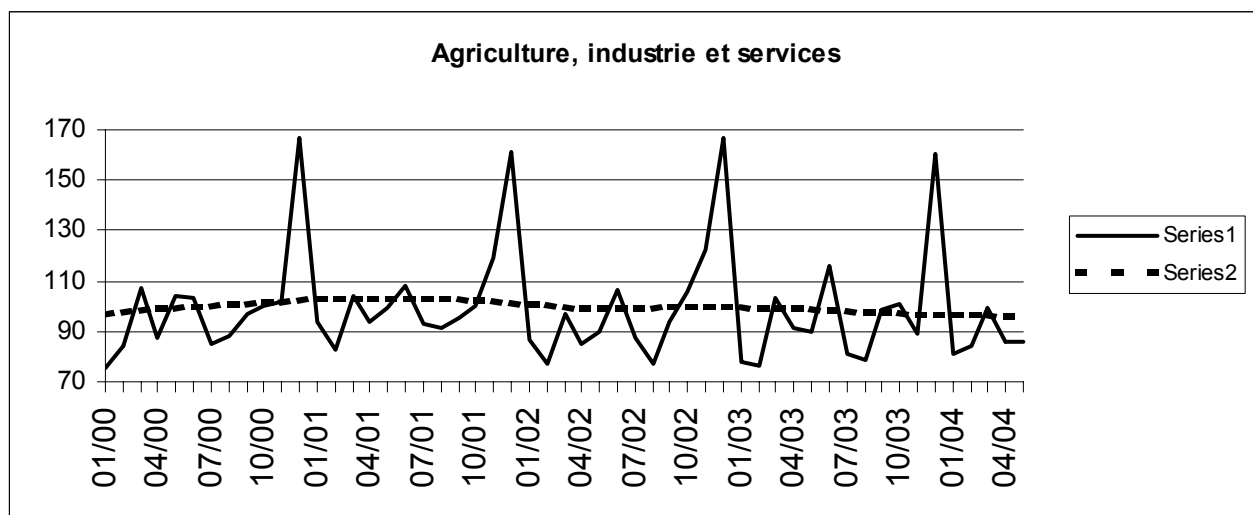

Tendance (2000=100), répartition par région					
Après élimination des variations saisonnières et accidentelles.					
Comparaison des trois derniers mois avec les trois mois précédents.					
	Belgique	Flandre	Wallonie	Bruxelles	
	Légende				
Agriculture, de l'industrie et des services	↘	↘	↘	→	
Industrie et construction	↘↘	↘↘	↘↘	↗↗	
Biens intermédiaires, à l'exclusion de l'énergie	↘	↘↘	↘↘	↗↗	↗↗ > 2.5%
Biens d'investissement	↘↘	↘↘	↗	↗↗	↗ de 0.5% à 2.5%
Biens de consommation durables	↘↘	↘↘	↘	↘↘	→ de -0.5% à 0.5%
Biens de consommation non durables	→	↗	↗	→	↘ de -2.5% à -0.5%
Energie	→	↘	↘↘	↘↘	↘↘ < -2.5%
Métallurgie et travail des métaux	↘↘	↘↘	→	↗↗	
Industrie chimique	↗	↘↘	↗↗	↗↗	
Construction	→	→	↘	↘↘	
Services	→	↘	↗	↘	
Commerce	↗	→	↗↗	↗↗	

Indicateurs conjoncturels

Indices des prix à la consommation

	Indice général			Indice santé		Produits alimentaires (1)	Produits non alimentaires		Loyer
	Base			Base			services		
	1996 = 100	1988 = 100	1981 = 100	1996 = 100	1988 = 100				
Base 1981 = 100									
1986	79,24	97,25	131,56	-	-	134,44	129,00	132,38	134,96
1987	80,47	98,76	133,60	-	-	133,90	130,43	136,52	140,72
1988	81,40	99,91	135,15	-	-	133,88	131,91	138,59	145,85
1989	83,93	103,01	139,35	-	-	138,07	136,37	142,14	151,24
1990	86,82	106,56	144,16	-	-	143,18	141,17	146,69	156,08
Base 1988 = 100									
1991	89,62	109,99	148,79	-	-	108,88	110,20	110,46	109,49
1992	91,79	112,66	152,40	-	-	108,75	111,86	115,07	115,93
1993	94,32	115,76	156,60	-	-	107,89	115,20	119,45	122,05
1994	96,56	118,51	160,32	96,83	116,75	109,82	117,57	122,52	127,61
1995	97,98	120,25	162,67	98,34	118,57	111,15	118,52	124,99	131,29
1996	100,00	122,73	166,03	99,97	120,53	111,85	121,34	127,92	134,54
1997	101,63	124,73	168,74	101,29	122,12	114,31	123,16	129,81	136,80
Base 1996 = 100									
1998	102,60	125,92	170,35	102,58	123,68	104,08	101,04	103,85	102,87
1999	103,75	127,33	172,25	103,54	124,84	104,29	102,30	105,48	104,34
2000	106,39	130,57	176,64	105,49	127,19	105,19	106,26	107,60	105,85
2001	109,02	133,80	181,00	108,38	130,68	109,64	108,08	110,24	107,87
2002	110,81	136,00	183,98	110,32	133,01	112,05	108,72	113,18	110,52
2003	112,57	138,16	186,91	111,92	134,94	114,33	110,01	115,16	112,97
2002									
Août	110,91	136,12	184,14	110,39	133,10	111,51	108,68	113,93	110,89
Septembre	111,22	136,50	184,66	110,62	133,37	112,33	109,31	113,41	110,98
Octobre	111,09	136,34	184,44	110,43	133,15	112,04	109,65	112,62	111,12
Novembre	111,00	136,23	184,29	110,46	133,18	112,09	109,07	113,12	111,33
Décembre	111,06	136,30	184,39	110,55	133,29	111,41	109,18	113,65	111,43
2003									
Janvier	111,55	136,91	185,21	110,94	133,76	112,61	109,71	113,55	111,87
Février	112,32	137,85	186,48	111,56	134,51	113,14	110,68	114,28	112,22
Mars	112,64	138,24	187,02	111,82	134,82	113,65	111,09	114,31	112,47
Avril	112,36	137,90	186,55	111,73	134,71	114,26	109,64	115,09	112,64
Mai	112,04	137,51	186,02	111,57	134,52	114,40	109,08	114,73	112,84
Juin	112,37	137,91	186,57	111,85	134,86	114,93	109,27	115,13	113,03
Juillet	112,59	138,18	186,93	112,06	135,11	114,86	109,41	115,74	113,09
Août	112,89	138,55	187,43	112,20	135,28	114,95	109,99	115,78	113,27
Septembre	113,22	138,95	187,98	112,47	135,61	116,17	110,35	115,42	113,44
Octobre	112,85	138,50	187,36	112,15	135,22	114,60	110,25	115,44	113,51
Novembre	113,06	138,76	187,71	112,36	135,47	114,62	110,33	116,00	113,66
Décembre	112,99	138,67	187,60	112,32	135,42	113,82	110,29	116,44	113,62
2004									
Janvier	113,32	139,08	188,15	112,67	135,85	115,02	110,45	116,38	114,01
Février	113,74	139,59	188,84	113,02	136,27	115,18	110,75	117,17	114,55
Mars	113,91	139,80	189,12	113,05	136,30	115,59	111,15	116,75	114,77
Avril	114,52	140,55	190,14	113,50	136,85	116,60	111,56	117,50	114,87
Mai	114,96	141,09	190,87	113,67	137,05	117,07	112,33	117,43	115,11
Juin	114,91	141,03	190,79	113,65	137,03	116,96	112,13	117,65	115,09
Juillet	115,30	141,51	191,43	114,00	137,45	116,66	112,49	118,65	115,24

(1) Boissons comprises.

Source : Service de l'Indice du SPF Economie, P.M.E., Classes moyennes et Energie.

Agriculture et activités assimilées

Moins d'exploitations agricoles

Selon les résultats provisoires du recensement agricole de mai 2004, l'on dénombre en Belgique 53.074 exploitations agricoles actives, soit une diminution de 1.868 unités par rapport à 2003. La diminution est plus forte en Flandre (-3,5%) qu'en Wallonie (-3,1%). De la même manière, le nombre d'éleveurs bovins diminue (-4,5%), comme celui des éleveurs porcins (-6,2%), ainsi que le nombre de bovins (-1,2%) et celui de porcins (-2,6%).

Les bonnes conditions climatiques de l'automne dernier expliquent l'augmentation significative de la superficie consacrée au froment d'hiver (+8,5%), à l'épeautre (+26,2%), à l'orge d'hiver (+14,0%) et au triticale (+12,6%). On constate également une augmentation des superficies plantées en pommes de terre (+11,9%). Par ailleurs, la superficie des cultures de légumes en plein air diminue aussi bien en Flandre (-8,3%) qu'en Wallonie (-4,8%).

Nombre d'exploitations agricoles, main-d'œuvre et superficie agricole utilisée

Le nombre d'exploitations agricoles diminue de 3,4% au niveau national par rapport à l'année 2003. La diminution est légèrement plus sévère en Région flamande (-3,5%) qu'en Région wallonne (-3,1%).

La main-d'œuvre agricole évolue de manière similaire en Région flamande et en Région wallonne. La main-d'œuvre agricole totale diminue de 2,4%. Le taux de diminution de la main-d'œuvre à temps plein est inférieur (1,8%) à celui de la main-d'œuvre à temps partiel (3,1%). Cette évolution s'observe tant pour la main-d'œuvre masculine que pour la main-d'œuvre féminine. La superficie agricole utilisée reste stable par rapport à l'année dernière.

Superficies des cultures

La superficie de l'ensemble de céréales cultivées pour le grain est en légère augmentation par rapport à l'année passée (+3,7%). Les conditions climatiques de l'automne 2003 ayant été favorables au semis des céréales d'hiver, on constate un accroissement de la superficie de celles-ci au détriment de celle des céréales de printemps. Ainsi, la superficie du froment d'hiver augmente (+8,5%), de même que celle de l'épeautre (+26,2%), de l'orge d'hiver (+14,0%) ou encore du triticale (+12,6%). Au niveau régional, on enregistre des évolutions contrastées: augmentation de 16,9% du froment d'hiver en Région flamande contre 4,4% en Région wallonne, tandis que pour l'orge d'hiver c'est exactement l'inverse : +1,2% en Région flamande contre +20,3% en Région wallonne.

La superficie des cultures industrielles reste stable (-0,5%). La réduction de la superficie des betteraves sucrières (-3,1%) est compensée par une augmentation de celle de la chicorée (+3,0%), du lin (+1,7%) et surtout du colza (+21,7%). Ces évolutions sont constatées tant en Région flamande qu'en Région wallonne, sauf pour la chicorée qui diminue en Région flamande.

La superficie plantée en pommes de terre augmente sensiblement au niveau national (+11,9%). L'évolution est identique en Région flamande (+14,6%) et en Région wallonne (+7,4%). Toutes les sortes de pommes de terre progressent, y compris les plants (+23,2%).

Alors que les superficies toujours couvertes d'herbe restent stables (-0,3%), la superficie des fourrages des terres arables est en léger recul (-3,0%).

La superficie des cultures de légumes en plein air se réduit aussi bien en Région flamande (-8,3%) qu'en Région wallonne (-4,8%).

Enfin, suite à la diminution du taux de gel des terres, la superficie des terres en jachère diminue de manière considérable (-21,3%).

Agriculture et activités assimilées – Info Flash

Animaux

Le nombre total de bovins diminue au niveau national (-1,2%). Cette évolution est plus marquée en Région flamande (-1,8%) qu'en en Région wallonne (-0,5%). La diminution du nombre d'éleveurs se poursuit à un rythme élevé (-4,5%). On remarquera la diminution du nombre de vaches laitières en production (-2,9%) tandis que le nombre de vaches allaitantes augmente légèrement (+1,2%). Par rapport au 1er mai 2003, le cheptel porcin diminue en Région flamande (-2,8%) mais augmente en Région wallonne (+2,1%). Ces variations s'accompagnent d'une réduction du nombre de détenteurs de porcs aussi bien au Nord du pays (-6,4%) qu'au Sud (-4,6%).

Le nombre global de volailles présentes dans les exploitations à la date du 1er mai enregistre une nette progression (+21,6%), principalement suite à l'augmentation du nombre de poulets de chair (+30,1%). On revient ainsi à une situation normale après la chute de l'année passée consécutive à l'épidémie de peste aviaire.

Méthode

Les résultats provisoires du recensement agricole sont calculés cette année sur base du dépouillement des déclarations de 29.900 exploitations. En 2003, ces exploitations représentaient 51% du nombre total d'exploitations de la Région flamande, 51% de la superficie agricole utilisée, 50% du cheptel bovin et 44% du cheptel porcin. En Région wallonne, en 2003, cet échantillon représentait 60% du nombre total d'exploitations, 60% de la superficie agricole utilisée, 60% du cheptel bovin, 47% du cheptel porcin.

Pour des raisons de fiabilité statistique, les quelques exploitations de la Région Bruxelles-Capitale ont été regroupées avec celles de la Région flamande.

Les évolutions observées pour les principales rubriques de la déclaration sont extrapolées au niveau régional considéré.

Plus d'info

Un tableau avec des résultats provisoires du recensement agricole et les modifications versus 2003 peut être téléchargé.

Si vous souhaitez davantage d'information à propos de cet Info Flash, contactez statisticien Dominique De Baets (Téléphone : 02.548 65 83 ; Fax : 02.548 66 70).

Industrie et construction

Industrie

NON-PRODCOM - Pétrole

Industrie des dérivés du pétrole: production des raffineries (en tonnes métriques)

	Mise en oeuvre de pétrole brut	Essences auto	Pétrole et carburéacteur type pétrole	Gas-oil	Fuel-oil résiduel	Gaz de pétrole	Bitumes	Essences spéciales et white-spirit
2002	2 794 783	481 274	178 818	1 038 642	633 622	111 618	36 140	10 439
2003	3 019 813	488 785	175 813	1 084 394	724 123	112 102	27 747	9 792
2003 Mars	3 389 733	501 543	160 747	1 223 541	871 518	119 375	4 381	7 037
Avril	3 278 740	449 993	157 023	1 151 874	782 550	121 045	39 254	13 932
Mai	3 322 162	467 213	207 910	1 192 475	831 223	135 235	28 691	11 518
Juin	2 973 152	532 711	136 619	1 053 275	757 552	115 654	18 814	9 368
Juillet	3 205 563	524 000	173 538	1 124 813	852 416	128 667	38 976	11 977
Août	2 913 575	476 067	171 622	1 009 555	680 537	123 277	64 800	9 270
Septembre	2 761 051	465 281	149 948	972 963	584 362	98 001	64 936	13 273
Octobre	2 906 695	535 450	212 543	1 081 570	673 380	93 376	30 720	13 720
Novembre	2 820 008	461 119	186 392	1 023 556	581 182	90 086	13 093	7 234
Décembre	2 996 709	502 000	198 054	1 126 054	743 116	118 318	57 999	2 947
2004 Janvier	2 987 432	490 020	183 924	1 141 291	693 630	97 747	11 707	8 780
Février	2 848 740	476 581	198 556	1 043 250	629 863	84 823	33 943	6 126
Mars	2 647 214	421 636	100 998	922 522	853 697	82 731	53 459	7 242

Industrie des dérivés du pétrole: livraisons à la consommation intérieure (en tonnes métriques)

	Essences auto	Essences avion et carburéacteur type essence	Pétrole et carburéacteur type pétrole	Gas-oil	Fuel-oil résiduel	Lubrifiants	Gaz de pétrole	Paraffines	Bitumes	Essences spéciales et white-spirit
2002	173 883	206	112 799	885 932	78 086	7 274	42 078	1 794	24 611	2 480
2003	175 411	196	135 396	944 717	175 711	6 747	34 846	1 339	26 140	2 149
2003 Mars	181 333	228	119 702	861 814	154 770	6 093	40 155	1 384	33 448	2 326
Avril	185 028	232	166 413	800 903	162 374	6 926	41 394	1 592	27 570	3 251
Mai	177 535	193	141 679	841 650	209 832	5 919	44 004	1 194	26 589	2 647
Juin	176 218	219	120 874	803 185	110 610	8 499	42 851	1 150	37 152	1 817
Juillet	187 867	321	155 020	939 073	113 731	5 547	42 251	1 142	19 648	2 933
Août	161 583	231	129 269	687 878	145 436	3 985	39 341	974	29 380	2 715
Septembre	141 107	241	108 215	853 695	233 715	7 661	33 649	1 508	43 791	1 980
Octobre	173 593	155	132 404	1 042 105	236 430	10 345	23 607	1 099	32 596	2 001
Novembre	151 071	120	167 006	902 407	322 854	5 521	19 218	1 458	20 391	743
Décembre	242 792	111	122 218	1 287 950	142 588	4 972	32 746	1 413	19 279	1 611
2004 Janvier	158 104	34	97 795	1 223 752	203 612	7 187	27 727	1 468	11 410	1 456
Février	127 138	186	117 335	1 037 931	222 847	3 763	20 830	1 681	13 484	1 686
Mars	174 026	125	116 997	1 127 022	210 825	8 050	39 466	1 429	32 090	1 628

Industrie des dérivés du pétrole : emploi et heures

	Emploi dans les raffineries			Emploi dans les autres services		
	Employés	Ouvriers	Nbre d'heures	Employés	Ouvriers	Nbre d'heures
2002	1 460	520	276 947	2 450	688	464 032
2003	1 478	513	274 998	2 635	646	481 632
2003 Mars	1 467	514	278 254	2 651	645	488 345
Avril	1 465	512	273 237	2 657	652	501 136
Mai	1 473	518	277 292	2 642	651	479 914
Juin	1 471	517	267 954	2 635	638	473 072
Juillet	1 472	520	265 061	2 637	648	475 435
Août	1 491	521	243 396	2 624	641	437 049
Septembre	1 492	517	280 400	2 609	651	489 717
Octobre	1 496	517	300 165	2 595	645	505 484
Novembre	1 503	504	266 573	2 595	645	450 140
Décembre	1 495	493	275 461	2 575	645	477 448
2004 Janvier	1 496	490	293 570	2 835	645	508 429
Février	1 494	490	266 706	2 821	647	500 491
Mars	1 500	484	315 813	2 807	646	555 670

Industrie et construction

Construction

Construction - Emploi, heures

Nombre d'entreprises, emploi et heures prestées par activité - Mai 2004

Code NACE	Activité	Nbre d'entreprises	Nbre d'employés	Emploi			Nbre d'heures prestées (1)					
				Nbre d'ouvriers			Bâtiment	Génie civil	Parachèvement	Bâtiment	Génie civil	Parachèvement
				Bâtiment	Génie civil	Parachèvement						
45	CONSTRUCTION	3 531	22 506	40 394	23 327	34 394	5 391 652	3 299 311	5 152 977			
45.1	Préparation des sites	121	339	781	1 831	-	97 444	255 427	-			
45.11	Démolition d'immeubles et terrassements	109	306	781	1 632	-	97 444	230 189	-			
45.12	Forages et sondages	12	33	-	199	-	-	25 238	-			
45.2	Construction d'ouvrages de bâtiment ou de génie civil	1 808	12 719	38 881	21 333	871	5 191 612	3 019 397	124 360			
45.21	Travaux de construction y compris ouvrages d'art	1 144	8 671	31 727	8 328	813	4 303 622	1 114 918	116 341			
45.22	Réalisation de charpentes et de couvertures	192	496	3 572	-	46	434 211	-	6 432			
45.23	Construction d'autoroutes, de routes, d'aérodromes et d'installations sportives	276	1 854	169	9 482	3	20 860	1 325 833	264			
45.24	Génie hydraulique	38	1 092	89	2 441	5	12 116	428 223	707			
45.25	Autres travaux de construction spécialisés	158	606	3 324	1 082	4	420 803	150 423	616			
45.3	Travaux d'installation	762	6 390	122	152	18 021	19 174	22 557	2 858 077			
45.31	Travaux d'installation électrique	360	3 703	99	18	8 502	16 003	2 380	1 445 924			
45.32	Travaux d'isolation	40	341	-	-	1 910	-	-	253 497			
45.33	Plomberie	334	1 939	23	7	6 583	3 171	946	992 682			
45.34	Autres travaux d'installation	28	407	-	127	1 026	-	19 231	165 974			
45.4	Travaux de finition	817	2 919	185	-	15 361	23 434	-	2 133 185			
45.41	Plâtrerie	75	199	16	-	1 803	1 805	-	212 327			
45.42	Menuiserie	344	1 549	118	-	5 834	16 227	-	891 693			
45.43	Revêtement des sols et des murs	128	407	5	-	2 112	455	-	319 970			
45.44	Peinture et vitrerie	226	617	19	-	4 926	1 488	-	608 133			
45.45	Autres travaux de finition	44	147	27	-	686	3 459	-	101 062			
45.5	Location avec opérateur de matériel de construction	23	139	425	11	141	59 988	1 930	37 355			

(1) A partir de janvier 1999, heures prestées par les travailleurs (employés et ouvriers).

Construction - Salaires

Salaires et traitements du trimestre par activité (en 1 000 €)

Code NACE	Activité	2002		2003			2004
		4ème trim.	1er trim.	2ème trim.	3ème trim.	4ème trim.	1er trim.
45	CONSTRUCTION	683 202	611 407	712 592	602 514	694 737	637 448
45.1	Préparation des sites	15 785	14 334	16 351	14 035	15 878	14 981
45.11	Démolition d'immeubles et terrassements	14 564	13 244	15 210	12 967	14 589	13 759
45.12	Forages et sondages	1 221	1 090	1 141	1 068	1 288	1 222
45.2	Construction d'ouvrages de bâtiment ou de génie civil	409 676	360 436	436 456	367 295	419 358	378 010
45.21	Travaux de construction y compris ouvrages d'art	275 798	238 610	288 735	240 884	278 110	253 145
45.22	Réalisation de charpentes et de couvertures	20 732	17 873	20 893	17 504	19 979	17 199
45.23	Construction d'autoroutes, de routes, d'aérodromes et d'installations sportives	61 186	54 281	69 498	59 300	65 995	55 276
45.24	Génie hydraulique	26 463	25 755	29 324	25 241	29 153	27 784
45.25	Autres travaux de construction spécialisés	25 497	23 916	28 006	24 365	26 121	24 607
45.3	Travaux d'installation	158 984	145 477	155 981	132 482	158 190	148 259
45.31	Travaux d'installation électrique	85 510	76 915	83 903	70 438	83 781	76 652
45.32	Travaux d'isolation	15 220	13 767	14 006	12 340	13 859	14 311
45.33	Plomberie	48 827	46 561	49 084	41 700	50 676	48 103
45.34	Autres travaux d'installation	9 427	8 235	8 988	8 005	9 873	9 193
45.4	Travaux de finition	93 311	86 890	98 994	84 403	95 843	91 779
45.41	Plâtrerie	7 427	7 420	9 133	7 716	8 691	8 541
45.42	Menuiserie	40 619	38 366	41 671	35 873	42 186	42 000
45.43	Revêtement des sols et des murs	13 482	11 582	13 591	11 029	12 559	11 574
45.44	Peinture et vitrerie	26 946	25 317	29 613	25 657	27 644	25 402
45.45	Autres travaux de finition	4 838	4 206	4 985	4 128	4 764	4 261
45.5	Location avec opérateur de matériel de construction	5 445	4 270	4 811	4 299	5 468	4 419

Construction - Commandes par sous-secteur

Nouvelles commandes par sous-secteur et par activité (en 1 000 €) - Mai 2004

Code NACE	Activité	Bâtiment	Génie civil	Parachèvement	Total
45	CONSTRUCTION	570 433	199 385	399 184	1 169 002
45.1	Préparation des sites	9 351	24 958	-	34 309
45.11	Démolition d'immeubles et terrassements	9 351	23 377	-	32 728
45.12	Forages et sondages	-	1 581	-	1 581
45.2	Construction d'ouvrages de bâtiment ou de génie civil	554 425	171 589	16 460	742 475
45.21	Travaux de construction y compris ouvrages d'art	488 427	66 352	15 916	570 694
45.22	Réalisation de charpentes et de couvertures	32 352	-	446	32 799
45.23	Construction d'autoroutes, de routes, d'aérodromes et d'installations sportives	619	80 575	35	81 229
45.24	Génie hydraulique	1 361	14 191	39	15 591
45.25	Autres travaux de construction spécialisés	31 667	10 471	24	42 162
45.3	Travaux d'installation	853	2 658	223 266	226 778
45.31	Travaux d'installation électrique	683	426	104 699	105 808
45.32	Travaux d'isolation	-	-	15 843	15 843
45.33	Plomberie	170	117	87 767	88 054
45.34	Autres travaux d'installation	-	2 116	14 957	17 073
45.4	Travaux de finition	1 022	-	156 179	157 202
45.41	Plâtrerie	198	-	14 200	14 399
45.42	Menuiserie	569	-	69 818	70 387
45.43	Revêtement des sols et des murs	67	-	26 993	27 061
45.44	Peinture et vitrerie	16	-	37 111	37 127
45.45	Autres travaux de finition	172	-	8 057	8 228
45.5	Location avec opérateur de matériel de construction	4 781	180	3 278	8 239

Construction - Commandes par région

Nouvelles commandes par région et par activité (en 1 000 €) - Mai 2004

Code NACE	Activité	Région de Bruxelles-Capitale	Région flamande	Région wallonne	Union européenne	Autres pays	Total
45	CONSTRUCTION	212 740	603 729	301 007	45 237	6 290	1 169 002
45.1	Préparation des sites	3 098	21 361	9 442	389	20	34 309
45.11	Démolition d'immeubles et terrassements	2 865	20 615	8 903	346	-	32 728
45.12	Forages et sondages	233	747	539	43	20	1 581
45.2	Construction d'ouvrages de bâtiment ou de génie civil	129 237	368 942	208 500	33 448	2 347	742 475
45.21	Travaux de construction y compris ouvrages d'art	106 964	267 560	168 170	25 874	2 126	570 694
45.22	Réalisation de charpentes et de couvertures	3 411	19 470	8 768	1 150	-	32 799
45.23	Construction d'autoroutes, de routes, d'aérodromes et d'installations sportives	9 284	49 325	21 695	925	-	81 229
45.24	Génie hydraulique	1 576	9 816	3 822	377	-	15 591
45.25	Autres travaux de construction spécialisés	8 003	22 771	6 045	5 122	222	42 162
45.3	Travaux d'installation	46 586	118 386	55 462	3 624	2 720	226 778
45.31	Travaux d'installation électrique	19 118	54 808	30 196	1 622	63	105 808
45.32	Travaux d'isolation	4 996	7 147	3 511	189	-	15 843
45.33	Plomberie	17 880	49 820	18 675	1 678	0	88 054
45.34	Autres travaux d'installation	4 592	6 610	3 080	134	2 656	17 073
45.4	Travaux de finition	33 046	90 823	26 381	6 510	442	157 202
45.41	Plâtrerie	3 469	8 977	1 617	320	15	14 399
45.42	Menuiserie	12 102	43 278	12 217	2 726	65	70 387
45.43	Revêtement des sols et des murs	5 500	15 476	3 744	2 306	35	27 061
45.44	Peinture et vitrerie	9 612	18 422	8 187	726	181	37 127
45.45	Autres travaux de finition	2 364	4 670	616	432	147	8 228
45.5	Location avec opérateur de matériel de construction	773	4 217	1 222	1 267	760	8 239

Services, Commerce et transport

Horeca

Tourisme

Tourisme et hôtellerie: mai 2004 (1)

Régions linguistiques	Arrivées			Nuitées		
	Total	Hôtels	Autre types d'hébergements	Total	Hôtels	Autre types d'hébergements
Royaume	1121360	748440	372920	2714571	1425864	1288707
Belges	436011	206468	229543	1154509	397261	757248
Étrangers	685349	541972	143377	1560062	1028603	531459
Bruxelles capitale	239608	226112	13496	447292	426579	20713
Belges	24930	23468	1462	44414	42191	2223
Étrangers	214678	202644	12034	402878	384388	18490
Région de langue néerlandaise	616496	395421	221075	1584937	771920	813017
Belges	273011	126030	146981	766906	255074	511832
Étrangers	343485	269391	74094	818031	516846	301185
Région de langue française	251622	120334	131288	649269	214632	434637
Belges	128876	52234	76642	320827	90044	230783
Étrangers	122746	68100	54646	328442	124588	203854
Région de langue allemande	13634	6573	7061	33073	12733	20340
Belges	9194	4736	4458	22362	9952	12410
Étrangers	4440	1837	2603	10711	2781	7930

Domaines statistiques

- Généralités
- Territoire et environnement
- Population
- Société
- Économie et finances
- Agriculture et activités assimilées
- Industrie
- Services, commerce et transports

Direction générale Statistique et Information économique
INS • INSTITUT NATIONAL DE STATISTIQUE
B-1000 Bruxelles
tél. 02/548.63.65 - 02/548.63.66
fax 02/548.63.67

<http://statbel.fgov.be>
info@statbel.mineco.fgov.be

5 €*
ISSN 0771 - 0364

I. ECONOMIE ET FINANCES

Indicateurs conjoncturels

Calendrier de diffusion des indicateurs de l'INS.....	5
Indices des salariés et des heures travaillées (base 2000 = 100) - Mai 2004	6

II. SERVICES, COMMERCE ET TRANSPORT

Commerce intérieur

Chiffres d'affaires des grandes entreprises de distribution (base 1995 = 100) - Avril 2004	12
--	----

Vous pouvez trouver dans cette publication les statistiques **les plus récentes** dans les domaines suivants : Environnement, population, société, économie et finances, agriculture et activités assimilées, industrie, services, commerce et transports.

De plus notre site :: <http://statbel.fgov.be> présente une sélection de statistiques mises à jour quotidiennement.

Les publications peuvent être commandées en effectuant un versement au C.C.P. n° 679-2005886-23 de l'Institut national de statistique à Bruxelles

Pour plus de renseignements :
Statistique et Information économique
Rue de Louvain, 44 - 1000 Bruxelles
Tél. : 02/548.63.65 - Fax : 02/548.63.67

LIEGE

Bd de la Sauvenière, 73-75 - 4000 Liège
Tél. : 04/223.84.10
Fax : 04/222.49.94

GAND

Coupure Rechts, 620 - 9000 Gand
Tél.:09/267.27.27/30/31
Fax : 09/267.27.29

CHARLEROI

Bd Audent 14/5 - 6000 Charleroi
Tél. : 071/27.44.14
Fax : 071/27.44.19

ANVERS

Italiëlei 124, Bus 85 - 2000 Anvers
Tél. : 03/229.07.07
Fax : 03/233.28.30

SIGNES CONVENTIONNELS

Les renseignements ne sont pas disponibles	..
0 ou inférieur à la moitié de l'unité utilisée	-
Chiffres provisoires	(*)
La virgule est employée pour séparer les unités des décimales	

Editeur responsable : Fernand Sonck.

Droits d'auteurs réservés

La reproduction du contenu de cette publication, qu'elle soit intégrale ou partielle, dans la forme originale ou remaniée, est interdite sauf autorisation écrite de la Direction générale Statistique et Information économique.

L'utilisation du contenu de cette publication, à titre explicatif ou justificatif, dans un article, un compte rendu ou un livre, est autorisée, moyennant indication claire et précise de la source.

Economie et finances
Indicateurs conjoncturels

Calendrier de diffusion des indicateurs de l'INS

Les indices sont disponibles le jour indiqué à 0 heure sur notre site <http://statbel.fgov.be>

Disponible le	Indicateur	Période de référence	Périodicité
AOÛT 2004			
12	Faillites	juillet 2004	mensuel
12	Indices de la production	juin 2004	mensuel
19	Indices des prix à la production	juillet 2004	mensuel
19	Indices des entrées des commandes	juin 2004	mensuel
19	Statistique du tourisme et de l'hôtellerie	mars 2004	mensuel
26	Permis de bâtir	mai 2004	mensuel
26	Indices du chiffre d'affaires (PRODCOM)	juin 2004	mensuel
26	Indices du chiffre d'affaires (TVA)	juin 2004	mensuel
26	Indices des investissements (TVA)	juin 2004	mensuel
26	Indices du commerce de détail	juin 2004	mensuel
30	Indices des prix à la consommation(*)	août 2004	mensuel
SEPTEMBRE 2004			
2	Indices des salariés	juin 2004	mensuel
2	Indices des heures travaillées	juin 2004	mensuel
2	Indices de la masse salariale	2ème trimestre 2004	trimestriel
2	Indices des salaires horaires	juillet 2004	trimestriel
9	Faillites	août 2004	mensuel
9	Indices de la production	juillet 2004	mensuel
16	Indices des entrées des commandes	juillet 2004	mensuel
16	Statistique du tourisme et de l'hôtellerie	avril 2004	mensuel
23	Indices du chiffre d'affaires (TVA)	juillet 2004	mensuel
23	Indices des investissements (TVA)	juillet 2004	mensuel
23	Indices des prix à la production	août 2004	mensuel
29	Indices des prix à la consommation(*)	septembre 2004	mensuel
30	Permis de bâtir	juillet 2004	mensuel
30	Indices du chiffre d'affaires (PRODCOM)	juillet 2004	mensuel
30	Indices du commerce de détail	juillet 2004	mensuel

(*)Disponibles à 12h00, après la réunion de la Commission de l'Indice.
Ce calendrier peut être également envoyé séparément, sur demande
(Tel. 02/548.68.63 - 63.66 - Fax. 02/548.63.67)

Indicateurs conjoncturels – Communiqué de presse

Mai 2004* : salariés de l'industrie - 1,1%, de la construction - 1,0%

Tendance reste à la baisse

Pour la Belgique, le **nombre désaisonnalisé de salariés** dans l'industrie, à l'exclusion de la construction, des trois derniers mois par rapport aux trois mois précédents, a diminué de 1,1% ; dans la construction, la diminution est de 1,0%.

La **tendance** des trois derniers mois dans l'industrie, comparés aux trois mois précédents montre une baisse pour le pays entier (-1,0%). Au niveau régional, le nombre d'employés en Flandre a diminué de 0,7%, en Wallonie, on constate une diminution de 1,1%**.

Une répartition au niveau des secteurs importants donne -1,3% pour la chimie et -1,1% pour les fabrications métalliques. Dans la construction, le nombre de salariés a diminué de 1,2%.

Prochain communiqué de presse : **02/09/2004**

*

* *

Reproduction autorisée moyennant indication de la source.

Sur la page suivante, vous trouverez les tableaux et graphiques annexes.

Plus d'informations sur la conjoncture !

⇒ pour une vue globale de la conjoncture en Belgique et en Europe, consultez le portail conjoncturel de l'INS (en 4 langues) :

<http://statbel.fgov.be/indicators>

⇒ Tous les renseignements méthodologiques peuvent être obtenus auprès l'Unité Conjoncture.

⇒ Il est possible d'obtenir des données sur les heures prestées plus détaillées (par sous-secteur, par région) ou traitées de façon plus approfondie (par ex : désaisonnalisées), soit ponctuellement soit en s'abonnant.

⇒ En plus des indices du nombre d'employés, nous calculons beaucoup d'autres indicateurs : indices de la production, nouvelles commandes, masse salariale, heures travaillées, coût de matériaux, prix à la production, chiffre d'affaires, permis de bâtir, ...

**(hausse en % au cours des trois derniers mois, jusqu'à mai 2004 compris, par rapport au trimestre précédent, valeurs corrigées des variations saisonnières)*

***les programmes de désaisonnalisation et calcul de tendance considèrent chaque série en soi ; de ce fait, il est possible que l'addition des résultats partiels (des régions ou des types de produits) ne correspond pas avec les résultats globaux.*

Indicateurs conjoncturels – Communiqué de presse

Employés

Indices bruts (2000=100)
Nombre des ouvriers et employés déclarés à l'ONSS

	Jan	Fév	Mars	Avril	Mai	Juin	Juil	Août	Sept	Oct	Nov	Déc	Année
Ensemble de l'industrie, à l'exclusion de la construction													
2003	93,7	93,6	92,9	92,7	93,0	92,7	92,1	92,3	91,9	91,8	91,6	91,1	92,4
2004	89,5	89,2	89,2	89,0	89,0								
Construction													
2003	96,6	96,0	97,3	97,3	97,4	97,5	96,8	97,4	97,5	97,4	97,2	96,5	97,1
2004	93,9	93,4	93,3	93,3	93,1								
Ensemble de l'industrie, à l'exclusion de la construction													
2003	94,3	94,1	93,5	93,2	93,0	92,7	92,2	91,9	91,5	91,2	90,8	90,6	92,4
2004	90,2	89,8	89,6	89,3	88,8								
Construction													
2003	98,4	97,9	98,2	97,8	97,6	97,3	97,0	96,6	96,3	96,0	95,8	95,5	97,0
2004	95,1	94,9	94,3	94,0	93,6								

Indices désaisonnalisés
Après élimination des variations saisonnières

Tendance
Ensemble de l'industrie; après élimination des variations saisonnières et accidentelles

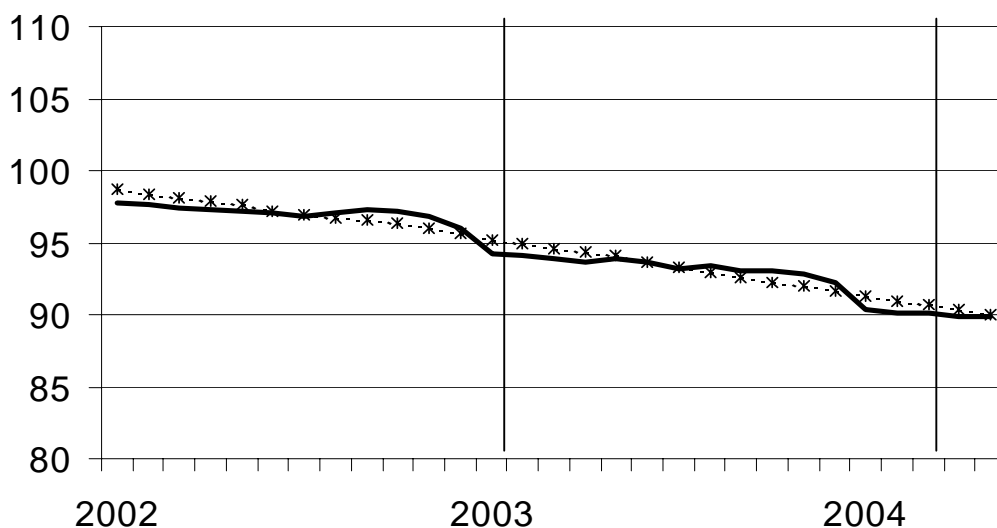

Indices bruts: —
Tendance :

Evolution de la tendance
Comparaison des trois derniers mois avec les trois mois précédents

↗↗ > 1.5%
↗ 0.2% à 1.5%
→ -0.2% à 0.2%
↘ -1.5% à -0.2%
↘↘ < -1.5%

BE : Belgique
VL : Flandre
WA : Wallonie
BR : Bruxelles

Branches d'activité / Grands regroupements industriels	BE	VL	WA	BR
Ensemble de l'industrie	↗	↗	↗	↗
Ensemble de l'industrie, à l'exclusion de la construction	↗	↗	↗	↗↗
Biens intermédiaires	↗	↗	↗↗	↗
Biens d'investissement	↗↗	↗↗	↗	↗↗
Biens de consommation durables	↗↗	↗↗	↗↗	↗
Biens de consommation non-durables	↗	↗	↗↗	↗↗
Industries extractives	↗	↗↗	→	
Industries agricoles et alimentaires	↗	→	↗↗	↗↗
Textile, habillement, cuir et chaussure	↗	↗	↗↗	↗
Papier et carton; édition et imprimerie	↗	→	↗↗	↗↗
Industrie chimique, du caoutchouc et des plastiques	↗	↗	↗	↗
Fabrications métalliques	↗	↗	↗	↗
Cokéfaction, raffinage et industries nucléaires	↗	↗↗	↗↗	
Produits minéraux non métalliques	↗	↗	↗	↗
Métallurgie	↗	↗	↗↗	→
Meubles	↗↗	↗↗	↗	
Électricité	↗↗	↗↗	↗↗	↗
Construction	↗	↗	↗	↗↗

Indicateurs conjoncturels – Communiqué de presse

Mai 2004* : heures travaillées industrie - 0,9%, construction - 5,8%

Pour la Belgique, l'**indice désaisonnalisé des heures travaillées** dans l'industrie à l'exclusion de la construction, des trois derniers mois par rapport au trimestre précédent, a diminué de 0,9% ; dans la construction, la diminution est de 5,8%.

La tendance des trois derniers mois dans l'industrie, comparés aux trois mois précédents montre une baisse pour le Royaume (-0,5%). Au niveau régional, le nombre d'heures travaillées en Flandre a diminué de 0,2%, en Wallonie on constate une augmentation de 0,5%**.

Une répartition au niveau des secteurs importants donne -0,2% pour la chimie et +0,1% pour les fabrications métalliques. Dans la construction, le nombre d'heures travaillées a diminué de 1,9%.

Prochain communiqué de presse : **02/09/2004**

*
* *

Reproduction autorisée moyennant indication de la source.

Sur la page suivante, vous trouverez les tableaux et graphiques annexes.

Plus d'informations sur la conjoncture !

⇒ pour une vue globale de la conjoncture en Belgique et en Europe, consultez le portail conjoncturel de l'INS (en 4 langues) :

<http://statbel.fgov.be/indicators>

⇒ Tous les renseignements méthodologiques peuvent être obtenus auprès l'Unité Conjoncture.

⇒ Il est possible d'obtenir des données sur les heures prestées plus détaillées (par sous-secteur, par région) ou traitées de façon plus approfondie (par ex : désaisonnalisées), ponctuellement ou mensuellement (sur base d'abonnement).

⇒ En plus d'indices des heures travaillées, nous calculons beaucoup d'autres indicateurs : indices de la production, nouvelles commandes, masse salariale, nombre d'employées, coût de matériaux, prix à la production, permis de bâtir, chiffre d'affaires, ...

**(hausse en % au cours des trois derniers mois, jusqu'à mai 2004 compris, par rapport au trimestre précédent, valeurs corrigées des variations saisonnières)*

***les programmes de désaisonnalisation et calcul de tendance considèrent chaque série en soi ; de ce fait, il est possible que l'addition des résultats partiels (des régions ou des types de produits) ne correspond pas avec les résultats globaux.*

Indicateurs conjoncturels – Communiqué de presse

Heures travaillées

Indices bruts (2000=100)
Heures travaillées par les ouvriers et employés

	Jan	Fév	Mars	Avril	Mai	Juin	Juil	Août	Sept	Oct	Nov	Déc	Année
Ensemble de l'industrie, à l'exclusion de la construction													
2003	99,9	94,8	97,4	95,9	90,5	93,9	77,2	77,7	98,9	103,7	87,0	82,5	91,6
2004	95,3	92,6	105,1	94,2	86,0								
Construction													
2003	84,2	90,8	107,8	102,2	95,8	106,2	59,5	88,4	114,0	113,6	90,7	75,5	94,0
2004	84,8	92,8	113,0	98,9	92,2								
Ensemble de l'industrie, à l'exclusion de la construction													
2003	99,1	95,4	101,7	94,2	95,6	98,1	74,1	82,6	96,7	101,2	93,1	82,3	92,8
2004	97,6	94,3	102,0	93,5	91,9								
Construction													
2003	83,3	90,7	113,2	100,2	101,7	111,2	55,8	94,9	112,1	109,6	96,6	75,5	95,4
2004	87,3	97,6	109,5	97,5	99,3								

Indices par jour ouvrable
Compte tenu de la durée et de la composition inégales des mois

Tendance
Ensemble de l'industrie; après élimination des variations saisonnières et accidentelles

Indices bruts:
—
Tendance:
.....

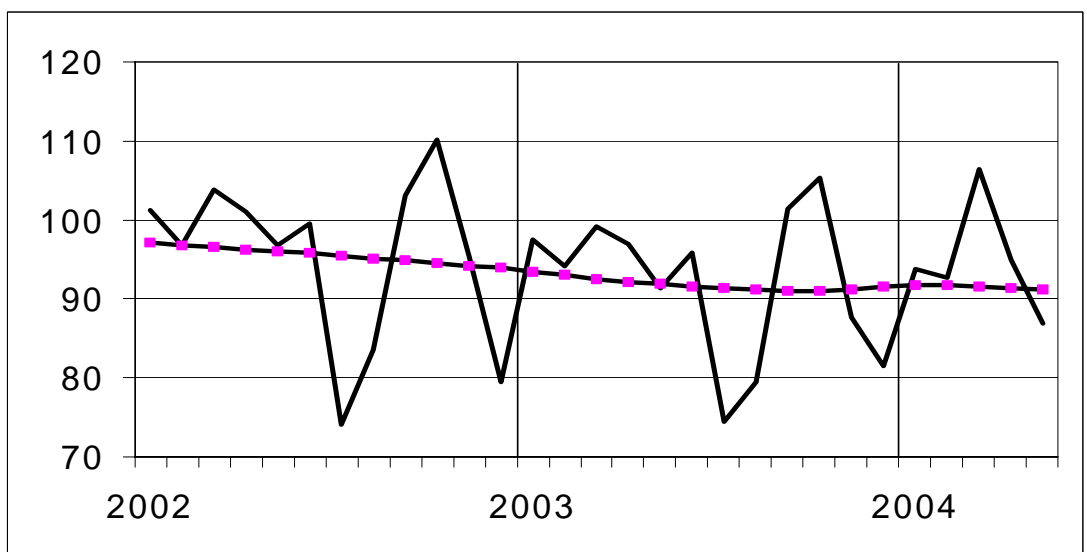

Evolution de la tendance
Comparaison des trois derniers mois avec les trois mois précédents

↗ ↘ > 2.5%
 ↗ 0.5% à 2.5%
 → -0.5% à 0.5%
 ↘ -2.5% à -0.5%
 ↘ ↘ < -2.5%

BE : Belgique
 VL : Flandre
 WA : Wallonie
 BR : Bruxelles

Branches d'activité / Grands regroupements industriels	BE	VL	WA	BR
Ensemble de l'industrie	→	↘	→	↘
Ensemble de l'industrie, à l'exclusion de la construction	↘	→	↗	↘
Biens intermédiaires et énergie	→	→	→	→
Biens d'investissement	↗	↘	→	→
Biens de consommation durables	↘	→	↘	↘ ↘
Biens de consommation non-durables	↘	↗	↘	↘
Industries extractives	→	↘	→	
Industries agricoles et alimentaires	↘	→	↘	↘
Textile, habillement, cuir et chaussure	↘	↘	↘	↘ ↘
Papier et carton; édition et imprimerie	→	→	→	↘
Industrie chimique, du caoutchouc et des plastiques	→	→	→	↘ ↘
Fabrications métalliques	→	→	→	↘
Cokéfaction, raffinage et industries nucléaires	↗	↗	↗ ↗	
Produits minéraux non métalliques	→	→	↘	↘ ↘
Métallurgie	→	→	↗	↗
Meubles	→	↗	↘	
Électricité	↗	→	→	→
Construction	↘	↘	→	↘

Services, commerce et transport

Commerce intérieur

Commerce intérieur

T2. Chiffres d'affaires des grandes entreprises de distribution : Indices en chaîne hebdomadaires - Base 1995 = 100

T2.1 Grandes entreprises de distribution

Grands magasins à rayons multiples						
	Total	Alimentation	Textiles, habillement & chaussures	Produits d'équipement du ménage	Produits divers	
2001	115	114	112	127	109	
2002	120	119	115	135	113	
2003	122	121	118	142	108	
2003						
Janvier	124	119	158	144	93	
Février	105	109	88	125	87	
Mars	113	116	100	133	95	
Avril	121	122	120	131	107	
Mai	122	121	112	146	107	
Juin	112	111	107	124	108	
Juillet	124	115	144	143	114	
Août	115	119	84	132	108	
Septembre	114	115	107	134	95	
Octobre	134	130	148	158	108	
Novembre	118	115	104	137	117	
Décembre	165	162	144	195	160	
2004						
Janvier	132	124	163	163	98	
Février	107	111	84	131	88	
Mars	119	123	101	138	100	
Avril	125	129	113	135	108	
<i>Super-marchés</i>						
Entreprises à succursales						
	Total	Alimentation	Textiles, habillement & chaussures	Produits d'équipement du ménage	Produits divers	Total
2001	138	133	110	123	176	110
2002	141	140	114	128	172	114
2003	149	148	116	136	186	119
2003						
Janvier	143	139	125	151	161	114
Février	125	132	75	110	149	107
Mars	141	144	114	118	153	118
Avril	147	148	125	112	165	118
Mai	154	153	123	131	187	123
Juin	145	144	110	123	187	118
Juillet	152	146	119	156	200	121
Août	143	150	85	128	179	126
Septembre	144	141	121	127	179	113
Octobre	162	157	151	131	186	122
Novembre	147	144	107	131	197	112
Décembre	189	177	130	217	286	134
2004						
Janvier	157	149	141	169	180	122
Février	132	138	81	123	161	112
Mars	150	154	109	123	174	121
Avril	158	157	132	119	190	123

Commerce intérieur

T2. Chiffres d'affaires du commerce de détail : Indices en chaîne hebdomadaires - Base 1995 = 100

T2.2 Autres commerces , total du commerce de détail & voitures neuves

	Autres commerces				
	Total	Alimentation	Textiles, habillement & chaussures	Produits d'équipement du ménage	Produits divers
2001	119	107	122	115	128
2002	119	112	112	111	128
2003	117	112	105	110	128
2003					
Janvier	120	107	124	104	133
Février	112	104	85	101	131
Mars	119	110	114	114	129
Avril	116	115	108	106	125
Mai	118	118	104	112	126
Juin	115	116	100	109	124
Juillet	118	110	113	117	126
Août	104	111	81	97	112
Septembre	117	115	108	109	124
Octobre	123	111	116	117	134
Novembre	110	107	93	107	121
Décembre	131	119	109	124	149
2004					
Janvier	119	111	122	112	125
Février	109	103	92	103	122
Mars	119	114	105	110	131
Avril	118	117	118	110	121

	Total du commerce de détail						Voitures neuves	
	Valeur	Quantité	Alimen- tation	Textiles, habille- ment & chaus- sures	Produits d'équipe- ment du ménage	Produits divers	Valeur	Quantité
2001	127	119	121	132	125	144	157	137
2002	128	117	125	126	123	144	155	127
2003	129	116	129	120	123	143	156	124
2003								
Janvier	130	118	124	140	118	153	210	164
Février	119	107	117	92	111	148	176	142
Mars	128	116	126	127	124	141	193	157
Avril	129	116	131	128	116	135	178	141
Mai	131	118	134	122	125	138	155	121
Juin	126	113	127	115	121	136	163	130
Juillet	131	118	128	131	133	141	146	113
Août	119	107	129	90	110	126	119	94
Septembre	127	113	125	124	121	137	140	111
Octobre	137	123	135	139	129	149	167	137
Novembre	124	110	124	107	119	135	121	98
Décembre	152	136	152	128	151	173	104	86
2004								
Janvier	134	119	132	142	128	144	186	153
Février	119	106	119	100	114	139	217	161
Mars	131	116	132	116	121	148	243	198
Avril	133	117	136	136	121	132	222	173
Mai							168	127

Domaines statistiques

- Généralités
- Territoire et environnement
- Population
- Société
- Économie et finances
- Agriculture et activités assimilées
- Industrie
- Services, commerce et transports

Direction générale Statistique et Information économique
INS • INSTITUT NATIONAL DE STATISTIQUE
B-1000 Bruxelles
tél. 02/548.63.65 - 02/548.63.66
fax 02/548.63.67

<http://statbel.fgov.be>
info@statbel.mineco.fgov.be

5 €*
ISSN 0771 - 0364

I. SOCIETE

Info flash : Appartements, maisons et terrains à bâtir plus chers en 2003.....	4
<i>Emploi et chômage</i>	
Chômage - Situation au 30 juin 2004	11
Le chômage dans l'Union européenne - Juin 2004.....	15

II. ECONOMIE ET FINANCES

<i>Indicateurs conjoncturels</i>	
Calendrier de diffusion des indicateurs de l'INS.....	21
Indices de la production (base 2000 = 100) - Juin 2004	22
Faillites - Juillet 2004.....	24

III. SERVICES, COMMERCE ET TRANSPORT

<i>Transport</i>	
Navigation intérieure - Janvier à juin 2003.....	29
SNCB - Trafic de voyageurs : Avril et mai 2004	32
SNCB - Trafic commercial de marchandises : Avril et mai 2004	33
Évolution des véhicules à moteur mis en circulation - 1998 à juillet 2004	34

Vous pouvez trouver dans cette publication les statistiques **les plus récentes** dans les domaines suivants : Environnement, population, société, économie et finances, agriculture et activités assimilées, industrie, services, commerce et transports.

De plus notre site :: <http://statbel.fgov.be> présente une sélection de statistiques mises à jour quotidiennement.

Les publications peuvent être commandées en effectuant un versement au C.C.P. n° 679-2005886-23 de l'Institut national de statistique à Bruxelles

Pour plus de renseignements :
Statistique et Information économique
Rue de Louvain, 44 - 1000 Bruxelles
Tél. : 02/548.63.65 - Fax : 02/548.63.67

LIEGE

Bd de la Sauvenière, 73-75 - 4000 Liège
Tél. : 04/223.84.10
Fax : 04/222.49.94

GAND

Coupure Rechts, 620 - 9000 Gand
Tél.:09/267.27.27/30/31
Fax : 09/267.27.29

CHARLEROI

Bd Audent 14/5 - 6000 Charleroi
Tél. : 071/27.44.14
Fax : 071/27.44.19

ANVERS

Italiëlei 124, Bus 85 - 2000 Anvers
Tél. : 03/229.07.07
Fax : 03/233.28.30

SIGNES CONVENTIONNELS

Les renseignements ne sont pas disponibles	..
0 ou inférieur à la moitié de l'unité utilisée	-
Chiffres provisoires	(*)
La virgule est employée pour séparer les unités des décimales	

Editeur responsable : Fernand Sonck.

Droits d'auteurs réservés

La reproduction du contenu de cette publication, qu'elle soit intégrale ou partielle, dans la forme originale ou remaniée, est interdite sauf autorisation écrite de la Direction générale Statistique et Information économique.

L'utilisation du contenu de cette publication, à titre explicatif ou justificatif, dans un article, un compte rendu ou un livre, est autorisée, moyennant indication claire et précise de la source.

Société
Info Flash

Appartements, maisons et terrains à bâtir de 6% à 8% plus chers en 2003

Le prix des maisons et appartements a considérablement augmenté en 2003. La hausse la plus importante a été observée pour les appartements et les maisons ordinaires. Dans le segment des maisons de maître et des villas, la hausse a été plus modérée. De façon générale, les prix moyens pour une maison ou un appartement ont augmenté plus fortement en Wallonie et dans les 19 communes bruxelloises qu'en Flandre.

En ce qui concerne les terrains à bâtir, la situation est, à cet égard, inverse : les prix ont augmenté davantage en Flandre qu'en Wallonie et qu'à Bruxelles, où ils ont même baissé. En 2003, un mètre carré de terrain à bâtir coûtait en moyenne 87 euros en Flandre, soit plus de trois fois autant qu'en Wallonie (26 euros), mais quand même nettement moins qu'à Bruxelles (226 euros).

Les données ont été recueillies et traitées par l'INS (Institut national de Statistique, Statistique et Information économique, FOD Économie).

Le prix des appartements augmente plus vite que celui des maisons et des villas

Durant l'année 2003 ont été vendues 71.246 maisons d'habitation, soit environ 350 de plus que l'année précédente. Le prix de vente moyen a augmenté de 7,9%, mais si l'on tient compte de l'inflation (1,6% en 2003), l'augmentation moyenne réelle n'aura été que de 6,3%. En Flandre (+4,2%), les prix ont moins fortement augmenté que dans les 19 communes bruxelloises (+9,5%) et qu'en Wallonie (+10,2%). Les maisons d'habitation flamandes ont coûté, en 2003, 103.271 euros en moyenne, quelque 20.000 euros de plus que les maisons wallonnes (82.773 euros), mais encore bien moins que celles sises dans les 19 communes (141.023 euros).

D'autre part, 10.941 maisons de maître et villas ont changé de propriétaire en 2003, contre 10.458 en 2002 (+4,6%). Dans cette catégorie, le prix de vente moyen n'a augmenté (en termes réels) que de 0,7%, la Flandre connaissant même une baisse (-1,2%), tandis que les prix montaient à Bruxelles (+4,6%) et en Wallonie (+6,6%). En Flandre, maisons de maître et villas se négociaient en moyenne à 285.830 euros, en Wallonie à 243.291 euros, et à Bruxelles à 533.578 euros.

L'augmentation numérique la plus forte concerne les appartements vendus, le nombre de ceux-ci passant de 34.734 en 2002 à 37.011 l'an passé (+6,6%). Les prix dans cette catégorie ont grimpé de 7,4% en moyenne. Si c'est surtout à Bruxelles que le prix des appartements s'est envolé (+14,7%), les prix moyens notés en Flandre (+4,7%) et en Wallonie (+6,5%) ont sensiblement augmenté également. En 2003, un appartement coûtait, en moyenne, 111.765 euros en Flandre, 82.714 euros en Wallonie, et 117.418 euros à Bruxelles. C'est donc sur le marché des appartements que le différentiel de prix existant entre Bruxelles-Capitale et les deux autres régions est le plus faible.

Société – Info Flash

Maisons et appartements (2002-2003)

	Nombre de ventes			Prix de vente moyen (en euros)			
	2002	2003	Évolution	2002	2003	Évolution 2003/2002	
						Nominale	Réelle (a)
Maisons d'habitation (b)							
Belgique	70.893	71.246	+0,5%	89.112	96.181	+7,9%	+6,3%
- Flandre	39.650	39.749	+0,2%	97.571	103.271	+5,8%	+4,2%
- Wallonie	28.668	29.085	+1,5%	74.015	82.773	+11,8%	+10,2%
- Bruxelles (19 communes)	2.575	2.412	-6,3%	126.948	141.023	+11,1%	+9,5%
Maisons de maître et villas							
Belgique	10.458	10.941	+4,6%	277.593	283.990	+2,3%	+0,7%
- Flandre	7.536	8.011	+6,3%	284.759	285.830	+0,4%	-1,2%
- Wallonie	2.561	2.570	+0,4%	224.830	243.291	+8,2%	+6,6%
- Bruxelles (19 communes)	361	360	-0,3%	502.319	533.578	+6,2%	+4,6%
Appartements							
Belgique	34.734	37.011	+6,6%	100.464	109.551	+9,0%	+7,4%
- Flandre	20.951	22.079	+5,4%	105.150	111.765	+6,3%	+4,7%
- Wallonie	4.303	4.794	+11,4%	76.483	82.714	+8,1%	+6,5%
- Bruxelles (19 communes)	9.480	10.138	+6,9%	100.991	117.418	+16,3%	+14,7%

(a) Si l'on tient compte de l'inflation, qui s'est établie à 1,6% en 2003, l'augmentation de 7,9% du prix de vente moyen des maisons d'habitation en 2003 équivaut alors à une augmentation réelle des prix de 6,3% (c'est-à-dire en l'espèce 7,9 moins 1,6). À l'opposé, dans le calcul de l'évolution **nominale**, il n'est pas tenu compte de l'augmentation du coût de la vie.

(b) Maison d'habitation : terme recouvrant les maisons ouvrières, d'employé, de rentier, les maisons bourgeoises, mais aussi les maisons rurales et les maisons d'agriculteur, pour autant que leur superficie ne dépasse pas 5 ares.

Source : INS (Institut national de Statistique), Statistique et Information économique, SPF Économie.

Terrains à bâtir : 11% plus chers en Flandre, 10% plus chers en Wallonie

En 2003 ont été vendues 21.242 parcelles de terrain à bâtir, soit une légère diminution par rapport à l'année précédente (21.588). Cependant, en l'espace de seulement un an, le prix moyen au mètre carré a progressé de 7,9%, la hausse étant la plus marquée en Flandre (+11,0%). En 2002, le prix du mètre carré de terrain à bâtir était en moyenne de 76,98 euros, mais passe déjà à 86,67 euros en 2003. En Wallonie également, le prix des terrains à bâtir a nettement augmenté (+9,6%), grim pant de 23,45 à 26,07 euros, mais restant néanmoins au tiers de ce qu'il est en Flandre. À Bruxelles, même s'il y a eu une baisse du prix moyen, les prix demeurent à un niveau très haut (environ quatre fois plus élevé que la moyenne nationale). Le nombre des parcelles vendues à Bruxelles a été inférieur à l'année précédente, cependant que la taille en a été en moyenne beaucoup plus importante, et il est possible que cela ait entraîné une diminution du prix moyen. En Flandre (où l'on passe de 1.022 à 945 m² en moyenne par parcelle) et en Wallonie (de 1.513 à 1.466 m²), les parcelles vendues sont en revanche devenues plus petites, une tendance qui prévaut depuis quelques années déjà.

Les prix les plus élevés ont été relevés à *Ixelles* (658,14 euros le mètre carré), *Schaerbeek* (451,64 euros), *Woluwe-Saint-Lambert* (432,61), *Knokke-Heist* (341,01), *Edegem* (337,16), *Niel* (302,20), *Molenbeek-Saint-Jean* (300,43), *Auderghem* (269,24 euros), *Baarle-Hertog* (265,65), *Bruxelles* (248,54), *Woluwe-Saint-Pierre* (231,85), *Zaventem* (230,63), *Evere* (217,29), *Hove* 212, 98), *Ganshoren* (210,95), *Mortsel* (204,66) et *Jette* (200,33). À l'exception de *Zaventem* (Brabant-Flamand) et de *Knokke-Heist* (Flandre-Occidentale), toutes ces communes sont situées dans la région de Bruxelles-Capitale ou dans la province d'Anvers.

Remarque : dans les communes dont le nom figure en italiques, le nombre de parcelles vendues en 2003 a été inférieur à 10.

Société – Info Flash

Terrains à bâtir (2002-2003)

Terrains à bâtir	Nombre de ventes			Prix de vente moyen (en euros/m ²)			
	2002	2003	Évolution	2002	2003	Évolution 2003/2002	
						Nominale	Réelle (a)
Belgique	21.588	21.242	-1,6%	51,79	56,70	+9,5%	+7,9%
- Flandre	12.620	12.299	-2,5%	76,98	86,67	+12,6%	+11,0%
- Wallonie	8.592	8.627	+0,4%	23,45	26,07	+11,2%	+9,6%
- Bruxelles (19 communes)	376	316	-16,0%	271,83	226,22	-16,8%	-18,4%

(a) Si l'on tient compte de l'inflation, laquelle s'est établie à 1,6% en 2003, l'augmentation de 9,5% du prix de vente moyen des terrains à bâtir en 2003 équivaut alors à une augmentation réelle des prix de 7,9% (c'est-à-dire en l'espèce 9,5 moins 1,6). À l'opposé, dans le calcul de l'évolution **nominale**, il n'est pas tenu compte de l'augmentation du coût de la vie.

Source : INS (Institut national de Statistique), Statistique et Information économique, SPF Économie.

Bâtiments à usage commercial ou industriel

Le nombre de bâtiments à caractère industriel ayant changé de propriétaire en 2003 a régressé de 8,3% par rapport à l'année précédente (1.221 contre 1.332), mais le prix de vente moyen a augmenté de 4,7%. En 2003, un bâtiment industriel a coûté en moyenne 410.900 euros, ce qui correspond à une augmentation, en l'espace de dix ans (période de 1993 à 2003), de 19,6% seulement (en valeur nominale), augmentation qui apparaît limitée en regard de l'évolution des prix dans les autres catégories de bâtiments (voir tableaux ci-dessous).

Côté immeubles de commerce, l'on assiste à une évolution inverse : le nombre de transactions s'est accru de 2,5% (passant de 6.294 à 6.454), tandis que le prix moyen a chuté de 13,5% (de 366.200 à 322.500 euros).

Bâtiments à usage commercial ou industriel

	Ventes en 2002	Ventes en 2003	Évolution 2003/2002		Évolution nominale par rapport à l'année de base		
			Nominale	Réelle (a)	1993	1983	1975
	Bâtiments industriels						
Nombre	1.332	1.221	-8,3%		-2,4%	+35,4%	+39,5%
Prix de vente moyen (en 1.000 euros)	386,6	410,9	+6,3%	+4,7%	+19,6%	+90,5%	+249,4%
Bâtiments commerciaux							
Nombre	6.294	6.454	+2,5%		+6,7%	+133,8%	+171,7%
Prix de vente moyen (en 1.000 euros)	366,2	322,5	-11,9%	-13,5%	+65,6%	+272,4%	+431,3%

(a) Si l'on tient compte de l'inflation, laquelle s'est établie à 1,6% en 2003, l'augmentation de 6,3% du prix de vente moyen des bâtiments à usage industriel en 2003 équivaut alors à une augmentation réelle des prix de 4,7% (c'est-à-dire en l'espèce 6,3 moins 1,6). À l'opposé, dans le calcul de l'évolution **nominale**, il n'est pas tenu compte de l'augmentation du coût de la vie.

Source : INS (Institut national de Statistique), Statistique et Information économique, SPF Économie.

Terrains industriels et terres agricoles : largement meilleur marché qu'en 2003

Le nombre de terrains industriels vendus en 2003 a baissé de 1,8% à 598, mais les parcelles concernées étaient en moyenne plus grandes (+7,9%). Le prix de vente moyen par mètre carré a reculé de 15,7%, passant de 27,90 à 23,97 euros.

Société – Info Flash

De même, avec 10.924 parcelles, contre 11.920 l'année précédente, l'an 2003 a vu une régression du nombre de transactions de terres cultivables (-8,4%), le prix de vente moyen au mètre carré baissant en même temps dans une mesure à peu près égale (-6,8%).

Enfin, le nombre de prairies vendues a diminué également : en 2003, 4.136 prairies ont changé de propriétaire, soit un dixième de moins qu'en 2002 (4.602). Le prix de vente moyen a augmenté d'un cinquième.

Terrains industriels, terres cultivables et prairies

	Ventes en <u>2002</u>	Ventes en <u>2003</u>	<u>Évolution 2003/2002</u>		<u>Évolution nominale par rapport à l'année de base</u>		
			<u>Nominale</u>	<u>Réelle (a)</u>	<u>1993</u>	<u>1983</u>	<u>1975</u>
Terrains industriels							
Nombre	609	598	-1,8%		+10,5%	+133,6%	+134,5%
Superficie (ares)	54.196	57.446	+6,0%		-12,4%	+126,0%	+70,6%
Superficie moyenne des parcelles (m ²)	8.899	9.606	+7,9%		-20,8%	-3,2%	-27,3%
Prix de vente moyen (en euros/m ²)	27,90	23,97	-14,1%	-15,7%	+100,6%	+228,8%	+747,0%
Terres cultivables (b)							
Nombre de parcelles	11.920	10.924	-8,4%		-35,2%	-38,0%	-33,4%
Prix de vente moyen (en 1.000 euros)	1,73	1,64	-5,2%	-6,8%	+36,7%	+56,2%	+115,8%
Prairies							
Nombre de parcelles	4.602	4.136	-10,1%		-38,2%	-33,0%	-36,2%
Prix de vente moyen (en 1.000 euros)	1,19	1,44	+21,0%	+19,4%	+50,0%	+60,0%	+118,2%

(a) Si l'on tient compte de l'inflation, laquelle s'est chiffrée à 1,6% en 2003, l'évolution de -14,1% du prix de vente moyen des terrains industriels en 2003 équivaut alors à une évolution réelle des prix de -15,7% (c'est-à-dire en l'espèce -14,1 moins 1,6). À l'opposé, dans le calcul de l'évolution **nominale**, il n'est pas tenu compte de l'augmentation du coût de la vie.

(b) Terres arables, terres de culture, ou champs.

Source : INS (Institut national de Statistique), Statistique et Information économique, SPF Économie.

Liens utiles

Voir aussi le tableau d'ensemble dans la partie Statistique de notre site.

Vous pouvez réaliser des recherches - par année, commune et type de bien immobilier vendu - dans la banque de données ECODATA.

La publication complète est gratuitement téléchargeable pour les années 2003, 2002 et 2001. Cette publication reprend les données jusqu'au niveau communal.

Des recherches sur l'évolution des prix de 1960 à nos jours - par arrondissement et par type de bien (maison d'habitation, appartement ou terrain à bâtir) - sont réalisables sur le site Web de STADIM.

Société

Emploi et chômage

Chômage

Chômage complet

	Situation au			
	31/05/2003	31/05/2004	30/06/2003	30/06/2004
Chômeurs complets indemnifiés (1)				
Total	399.468	421.872	407.011	428.920
Hommes	186.683	200.843	188.996	202.343
Femmes	212.785	221.029	218.015	226.577
Taux de chômage par rapport à la population assurée contre le chômage (2)				
Total	12,20%	12,70%	12,50%	12,90%
Hommes	10,40%	11,10%	10,60%	11,20%
Femmes	14,40%	14,70%	14,70%	15,00%
Taux de chômage par rapport à la population active totale (3)				
Total	11,40%	12,30%	11,60%	12,40%
Hommes	9,70%	10,50%	9,70%	10,50%
Femmes	13,70%	14,50%	13,90%	14,90%
Aptitude au travail				
Normale	371.432	392.650	378.651	399.283
Partielle	20.784	22.142	21.134	22.524
Très réduite	7.252	7.080	7.226	7.113
Durée de l'inoccupation				
moins de 1 an	170.969	163.974	176.346	169.624
de 1 an jusque moins de 2 ans	75.973	86.610	77.236	86.813
de 2 ans jusque moins de 3 ans	36.781	48.112	37.325	48.539
3 ans et plus	115.745	123.176	116.104	123.944
Répartition géographique				
Région de Bruxelles-Capitale	60.455	66.665	61.499	68.484
Région flamande	146.172	152.206	149.869	153.891
Anvers	45.445	47.298	46.495	47.736
Limbourg	24.377	26.997	25.223	27.087
Flandre orientale	35.117	35.365	35.779	36.000
Brabant flamand	19.416	20.121	20.103	20.667
Flandre occidentale	21.817	22.425	22.269	22.401
Région wallonne	192.841	203.001	195.643	206.545
Brabant wallon	12.430	13.313	12.713	13.677
Hainaut	88.831	92.281	89.686	93.375
Liège	60.207	64.152	61.489	65.411
Luxembourg	7.960	8.656	8.158	8.792
Namur	23.411	24.597	23.595	25.288

(1) En vertu de l'A.R. du 29.12.1984 (M.B. du 18.01.1985), certains chômeurs âgés peuvent être dispensés, à leur demande, de l'inscription comme demandeur d'emploi sans perdre le bénéfice des allocations de chômage. À partir du mois d'avril 1985, ces chômeurs complets indemnifiés, n'étant plus inscrits comme demandeurs d'emploi, ne sont pas repris statistiquement parmi les autres chômeurs complets indemnifiés, mais renseignés dans la rubrique ci-dessous "chômeurs complets indemnifiés, âgés, devenus non demandeurs d'emploi".

(2) Taux établis avec les seuls chômeurs complets indemnifiés.

(3) Taux établis suivant concept C.E. : chômeurs complets indemnifiés + les demandeurs d'emploi inscrits obligatoirement (inoccupés seuls) + les demandeurs d'emploi inscrits librement (inoccupés) (* taux calculés par l'I.N.S.).

Chômage

Autres demandeurs d'emploi (1)

	Situation au			
	31/05/2003	31/05/2004	30/06/2003	30/06/2004
Demandeurs inscrits obligatoirement occupés à temps partiel				
Total	64.952	77.864	62.773	76.936
Hommes	18.023	20.247	17.121	19.746
Femmes	46.929	57.617	45.652	57.190
Demandeurs inscrits obligatoirement inoccupés				
Total	62.421	70.862	61.020	69.220
Hommes	29.562	32.807	28.456	31.391
Femmes	32.859	38.055	32.564	37.829
Demandeurs inoccupés inscrits librement				
Total	38.968	43.928	38.940	44.582
Hommes	19.844	21.194	19.545	21.134
Femmes	19.124	22.734	19.395	23.448

Prépension conventionnelle - fin mai 2004 (2)

	Total	Hommes	Femmes
Belgique	110.669	93.671	16.998
Région de Bruxelles-Capitale	4.612	3.213	1.399
Région flamande	74.194	63.535	10.659
Région wallonne	31.863	26.923	4.940

Nombre de paiements effectués en interruption de carrière professionnelle (3) mai 2004

Secteur	Belgique	Région de		
		Bruxelles-Capitale	Région flamande	Région wallonne
Total				
Total	103.606	4.192	72.031	27.383
Hommes	18.661	659	13.783	4.219
Femmes	84.945	3.533	58.248	23.164
Secteur privé				
Total	40.998	1.817	30.603	8.578
Hommes	8.037	287	6.431	1.319
Femmes	32.961	1.530	24.172	7.259
Secteur public				
Total	62.608	2.375	41.428	18.805
Hommes	10.624	372	7.352	2.900
Femmes	51.984	2.003	34.076	15.905

Chômage

Nombre de paiements effectués dans le cadre du crédit temps dans le secteur privé - mai 2004 (1)(4)

	Belgique	Région de Bruxelles- Capitale	Région flamande	Région wallonne
Total				
Total	71.572	3.792	51.626	16.154
Hommes	27.874	1.373	21.024	5.477
Femmes	43.698	2.419	30.602	10.677
Crédit temps				
Total	20.610	1.361	13.865	5.384
Hommes	4.435	410	3.000	1025
Femmes	16.175	951	10.865	4.359
Diminution de carrière de 1/5^{ème}				
Total	19.209	764	14.713	3.732
Hommes	4.517	203	3.471	843
Femmes	14.692	561	11.242	2.889
Réduction de prestation des travailleurs de 50 ans et plus				
Total	31.753	1.667	23.048	7.038
Hommes	18.922	760	14.553	3.609
Femmes	12.831	907	8.495	3.429

Chômage partiel global (5)

	30/04/2003	Situation au		31/05/2004
		30/04/2004	31/05/2003	
Moyenne journalière du nombre de chômeurs partiels	35.025	36.244	35.567	31.657

Autres catégories (6)

	Situation au	
	31/05/2004	30/06/2004
Chômeurs complets indemnisés, âgés, devenus non demandeurs d'emploi		
Total	158.825	158.210
Hommes	82.285	81.831
Femmes	76.540	76.379
Chômeurs qui ne sont plus inscrits comme demandeurs d'emploi pour raisons sociales et familiales (2)		
Total	3.488	3.478
Hommes	119	125
Femmes	3.369	3.353
Chômeurs complets indemnisés dispensés pour reprise d'études		
Total	11.997	11.107
Hommes	5.420	5.182
Femmes	6.577	5.925

(1) En vigueur à partir de janvier 2002.

(2) Les chômeurs complets peuvent être, à leur demande, dispensés d'inscription comme demandeurs d'emploi et du contrôle communal pour des raisons sociales et familiales. La période de dispense est de 6 mois (au moins) à 12 mois (au plus) et est considérée comme une période d'interruption du chômage en cours. Cette période peut, dans certaines conditions, être prolongée, mais ne peut excéder 60 mois.

Source : Office national de l'Emploi.

Tableaux E(4), F(5), G(6).

Chômage

Le chômage dans l'Union européenne

Les taux de chômage comparables établis par l'Eurostat tels que repris ici pour les vingt-cinq pays de l'Union européenne ainsi que pour les pays prochainement adhérents (auxquels sont adjoints, à titre indicatif, ceux des Etats-Unis et du Japon) représentent le pourcentage des chômeurs par rapport à la population active ou "Forces de Travail" (ensemble des personnes actives occupées et des chômeurs).

Le chômage reprend l'ensemble des personnes de 15 ans et plus sans travail, à la recherche active d'un emploi et disponibles immédiatement pour l'occuper (définition du Bureau international du travail). L'utilisation des mêmes définitions et concepts dans tous les Etats membres assurent une certaine comparabilité des résultats.¹

Les estimations relatives à l'emploi (personnes actives occupées) et au chômage sont actuellement basées sur les résultats du deuxième trimestre 2003 de l' "Enquête continue sur les forces de travail" réalisée par l'INS.¹

L'estimation *mensuelle* du chômage résulte de l'interpolation / extrapolation des résultats de l'EFT en utilisant un *indicateur mensuel du chômage*.

Il s'agit en l'occurrence, pour la Belgique, du "chômage enregistré" qui reprend l'ensemble des personnes sans emploi inscrites en qualité de demandeurs d'emploi auprès des services de placement relevant du FOREM, de l'ORBEM ou du VDAB, à savoir les chômeurs complets indemnisés, les autres demandeurs d'emploi inoccupés inscrits obligatoirement et les demandeurs d'emploi inoccupés inscrits volontairement.

A partir de novembre 1998 les chiffres du chômage " non désaisonnalisés " ne sont plus fournis par EUROSTAT.

Les chiffres **désaisonnalisés** (c'est-à-dire corrigés des variations saisonnières) seront donc repris **à partir de janvier 1998**, afin d'assurer l'uniformité de la méthode pour l'année entière.

Les taux ainsi établis sont en accord avec les critères du B.I.T.

¹ Pour plus de détails, voir " Enquête sur les forces de travail 2002" (INS,2003)

Chômage

Taux de chômage dans l'Union Européenne

Pays	Sexe	2004		2003	
		Mai	Juin	Mai	Juin
Belgique (1)	Total	8,6	8,6	8,0	8,1
	Hommes	8,3	8,3	7,8	7,8
	Femmes	8,9	9,0	8,4	8,5
Danemark	Total	5,9	..	5,5	5,7
	Hommes	5,5	..	5,2	5,3
	Femmes	6,5	..	5,9	6,1
Allemagne	Total	9,8	9,8	9,7	9,7
	Hommes	10,2	10,2	10,1	10,1
	Femmes	9,4	9,4	9,3	9,3
Grèce	Total	9,2	9,2
	Hommes	6,0	6,0
	Femmes	13,9	13,9
Espagne	Total	11,1	11,1	11,3	11,3
	Hommes	8,2	8,2	8,2	8,2
	Femmes	15,3	15,3	15,9	16,0
France	Total	9,5	9,5	9,4	9,5
	Hommes	8,6	8,7	8,5	8,6
	Femmes	10,6	10,6	10,4	10,5
Irlande	Total	4,5	4,5	4,6	4,6
	Hommes	4,7	4,7	4,9	4,9
	Femmes	4,1	4,1	4,2	4,2
Italie	Total	8,7	8,6
	Hommes	6,7	6,7
	Femmes	11,6	11,7
Luxembourg	Total	4,2	4,2	3,6	3,7
	Hommes	3,1	3,1	2,7	2,7
	Femmes	5,8	5,8	5,0	5,2
Pays - Bas	Total	4,8	..	3,7	3,8
	Hommes	4,6	..	3,6	3,6
	Femmes	5,1	..	3,9	4,0
Autriche	Total	4,2	4,2	4,1	4,2
	Hommes	3,9	3,9	3,9	4,0
	Femmes	4,5	4,5	4,3	4,4
Portugal	Total	6,5	6,5	6,3	6,3
	Hommes	5,7	5,7	5,4	5,5
	Femmes	7,5	7,4	7,4	7,3
Finlande	Total	8,9	8,8	9,1	9,1
	Hommes	8,5	8,4	9,3	9,3
	Femmes	9,2	9,2	8,8	8,9
Suède	Total	6,7	6,6	5,4	5,5
	Hommes	7,0	6,8	5,8	6,0
	Femmes	6,4	6,3	5,0	5,0
Royaume -Uni	Total	4,9	5,0
	Hommes	5,4	5,5
	Femmes	4,3	4,4

.. = Données non disponibles

(1) Série revue par Eurostat sur base des résultats du 2ème trimestre 2003 de l'enquête continue sur les forces de travail

Chômage

Taux de chômage dans l'Union Européenne - suite et fin

Pays	Sexe	2004		2003	
		Mai	Juin	Mai	Juin
Chypre	Total	4,2	4,4	4,5	4,5
	Hommes	3,8	3,9	4,0	4,0
	Femmes	4,8	5,0	5,1	5,1
République tchèque	Total	8,7	8,8	7,8	7,8
	Hommes	7,3	7,4	6,1	6,1
	Femmes	10,6	10,6	9,9	9,9
Estonie	Total	9,1	9,0	10,4	10,4
	Hommes	9,2	9,1	10,5	10,5
	Femmes	9,0	8,9	10,3	10,3
Hongrie	Total	5,9	5,9	5,8	5,7
	Hommes	6,0	6,0	6,1	6,0
	Femmes	5,7	5,8	5,4	5,4
Lettonie	Total	10,6	10,5	10,4	10,4
	Hommes	10,4	10,3	10,1	10,1
	Femmes	10,8	10,8	10,7	10,7
Lituanie	Total	11,4	11,4	13,0	12,8
	Hommes	10,2	10,2	12,5	12,1
	Femmes	12,7	12,6	13,5	13,4
Malte	Total	8,9	8,9	8,1	8,3
	Hommes	7,3	7,3	6,7	6,8
	Femmes	12,4	12,3	11,3	11,5
Pologne	Total	18,9	18,9	19,2	19,2
	Hommes	18,1	18,0	18,6	18,5
	Femmes	19,8	19,8	20,0	20,0
Slovaquie	Total	16,3	16,2	17,2	17,1
	Hommes	15,6	15,4	17,0	16,9
	Femmes	17,1	17,0	17,4	17,4
Slovenie	Total	6,4	..	6,5	6,5
	Hommes	5,9	..	6,1	6,1
	Femmes	6,9	..	7,1	7,1
Eur. 15	Total	8,1	8,1	8,1	8,1
	Hommes	7,4	7,4	7,4	7,4
	Femmes	9,1	9,1	9,0	9,0
Eur. 25	Total	9,1	9,1	9,1	9,1
	Hommes	8,3	8,3	8,4	8,4
	Femmes	10,0	10,0	10,0	10,0
<hr/>					
U.S.A	Total	5,6	5,6	6,1	6,3
	Hommes	5,8	5,6	6,5	6,7
	Femmes	5,3	5,6	5,7	5,9
Japon	Total	4,6	4,6	5,4	5,3
	Hommes	4,7	4,9	5,6	5,7
	Femmes	4,4	4,2	5,1	4,8

Economie et finances
Indicateurs conjoncturels

Calendrier de diffusion des indicateurs de l'INS

Les indices sont disponibles le jour indiqué à 0 heure sur notre site <http://statbel.fgov.be>

Disponible le	Indicateur	Période de référence	Périodicité
AOUT 2004			
19	Indices des prix à la production	juillet 2004	mensuel
19	Indices des entrées des commandes	juin 2004	mensuel
19	Statistique du tourisme et de l'hôtellerie	mars 2004	mensuel
26	Permis de bâtir	mai 2004	mensuel
26	Indices du chiffre d'affaires (PRODCOM)	juin 2004	mensuel
26	Indices du chiffre d'affaires (TVA)	juin 2004	mensuel
26	Indices des investissements (TVA)	juin 2004	mensuel
26	Indices du commerce de détail	juin 2004	mensuel
30	Indices des prix à la consommation(*)	août 2004	mensuel
SEPTEMBRE 2004			
2	Indices des salariés	juin 2004	mensuel
2	Indices des heures travaillées	juin 2004	mensuel
2	Indices de la masse salariale	2ème trimestre 2004	trimestriel
2	Indices des salaires horaires	juillet 2004	trimestriel
9	Faillites	août 2004	mensuel
9	Indices de la production	juillet 2004	mensuel
16	Indices des entrées des commandes	juillet 2004	mensuel
16	Statistique du tourisme et de l'hôtellerie	avril 2004	mensuel
23	Indices du chiffre d'affaires (TVA)	juillet 2004	mensuel
23	Indices des investissements (TVA)	juillet 2004	mensuel
23	Indices des prix à la production	août 2004	mensuel
29	Indices des prix à la consommation(*)	septembre 2004	mensuel
30	Permis de bâtir	juillet 2004	mensuel
30	Indices du chiffre d'affaires (PRODCOM)	juillet 2004	mensuel
30	Indices du commerce de détail	juillet 2004	mensuel
OCTOBRE 2004			
7	Indices des salariés	juillet 2004	mensuel
7	Indices des heures travaillées	juillet 2004	mensuel

(*)Disponibles à 12h00, après la réunion de la Commission de l'Indice.
Ce calendrier peut être également envoyé séparément, sur demande
(Tel. 02/548.68.63 - 63.66 - Fax. 02/548.63.67)

Indicateurs conjoncturels – Communiqué de presse

Juin 2004* : production dans l'industrie + 0,4%, dans la construction - 8,1%

Comparé aux trois mois précédents, l'**indice désaisonnalisé** de la **production** de l'industrie à l'exclusion de la construction pour la Belgique des trois derniers mois a augmenté de 0,4% ; dans la construction, la diminution est de 8,1%.

La **tendance** des trois derniers mois comparés aux trois mois précédents montre une hausse (+0,6%) pour le Royaume. Au niveau régional, la production de la Flandre a augmenté de 1,0%, en Wallonie on constate une augmentation de 0,9%**.

Une répartition selon le type des produits donne +1,2% pour les biens intermédiaires, -1,4% pour les biens d'investissements, -2,1% pour les biens de consommation durables et +0,2% pour les biens de consommation non durables. La construction, d'autre part, a diminué de 3,7%.

Prochain communiqué de presse : **09/09/2004**

*

* *

Reproduction autorisée moyennant indication de la source.

Sur la page suivante, vous trouverez les tableaux et graphiques annexes.

Plus d'informations sur la conjoncture !

⇒ pour une vue globale de la conjoncture en Belgique et en Europe, consultez le portail conjoncturel de l'INS (en 4 langues) :

<http://statbel.fgov.be/indicators>

⇒ Tous les renseignements méthodologiques peuvent être obtenus auprès l'Unité Conjoncture.

⇒ Il est possible d'obtenir des données sur la production plus détaillées (par sous-secteur, par région) ou traitées de façon plus approfondie (par ex : désaisonnalisées), soit ponctuellement soit en s'abonnant.

⇒ En plus des indices de la production, nous calculons beaucoup d'autres indicateurs : indices des heures travaillées, nouvelles commandes, masse salariale, nombre d'employés, coût de matériaux, prix à la production, permis de bâtir, chiffre d'affaires,

**(hausse en % au cours des trois derniers mois, jusqu'à juin 2004 compris, par rapport au trimestre précédent, valeurs corrigées des variations saisonnières)*

***les programmes de désaisonnalisation et calcul de tendance considèrent chaque série en soi ; de ce fait, il est possible que l'addition des résultats partiels (des régions ou des types de produits) ne correspond pas avec les résultats globaux.*

Indicateurs conjoncturels – Communiqué de presse

Production

Indices bruts (2000=100)

Indices de volume de la production industrielle

	Jan	Fév	Mars	Avril	Mai	Juin	Juil	Août	Sept	Oct	Nov	Déc	Année
Ensemble de l'industrie, à l'exclusion de la construction													
2003	101,0	98,9	105,1	103,0	99,0	104,3	94,6	90,4	108,9	111,4	100,8	102,5	101,7
2004	98,2	98,7	114,5	103,7	101,4	111,9							
Construction													
2003	82,7	88,9	105,9	100,8	94,0	105,0	58,5	87,6	113,1	112,5	89,6	74,5	92,8
2004	82,7	90,1	109,5	95,7	89,1	109,3							
Ensemble de l'industrie, à l'exclusion de la construction													
2003	100,4	98,9	107,7	102,6	103,0	107,5	93,1	93,5	107,4	109,7	104,9	102,7	102,6
2004	99,9	101,4	112,4	103,7	106,4	110,4							
Construction													
2003	83,3	88,9	110,6	102,6	102,8	110,9	59,1	96,4	110,8	109,0	99,6	75,1	95,7
2004	87,4	93,0	106,0	97,5	102,0	107,0							

Indices par jour ouvrable

Compte tenu de la durée et de la composition inégales des mois

Tendance

Ensemble de l'industrie; après élimination des variations saisonnières et accidentelles

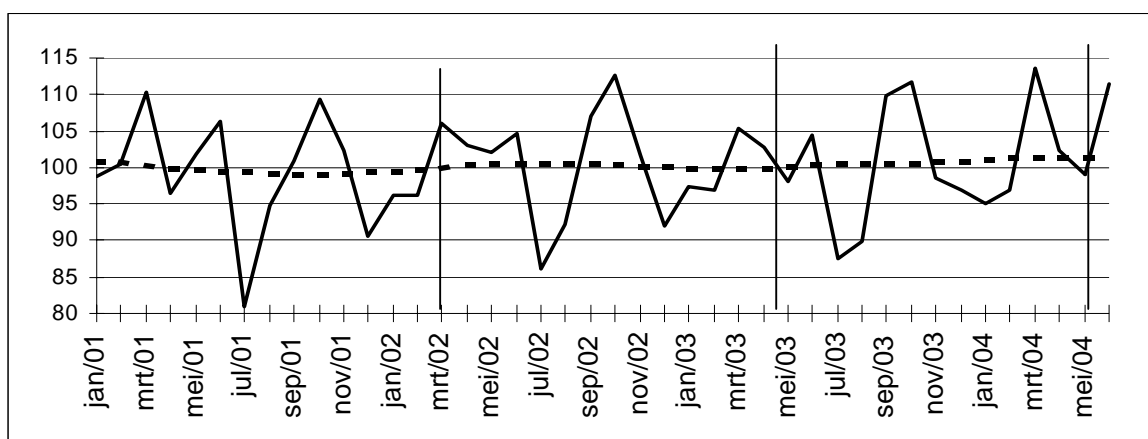

Indices bruts:

Tendance :

Evolution de la tendance

Comparaison des trois derniers mois avec les trois mois précédents

↗↗ > 2.5%
 ↗ 0.5% à 2.5%
 → -0.5% à 0.5%
 ↘ -2.5% à -0.5%
 ↘↘ < -2.5%

Branches d'activité / Grands regroupements industriels	Belgique	Flandre	Wallonie	Bruxelles
Ensemble de l'industrie	→	↗	→	↘↘
Ensemble de l'industrie, à l'exclusion de la construction	↗	↗	↗	↘↘
Biens intermédiaires	↗	↗↗	↗	→
Biens d'investissement	↘	↘	↘	↘
Biens de consommation durables	↘	↗	↘	↘↘
Biens de consommation non-durables	→	↗	↗	↘↘
Industries extractives	↗	↘	↗	
Industries agricoles et alimentaires	↗	↗	↗	↘↘
Textile, habillement, cuir et chaussure	→	↗	↘	→
Papier et carton; édition et imprimerie	↗	→	↘↘	↗
Industrie chimique, du caoutchouc et des plastiques	↘	↗	↘↘	↘↘
Fabrications métalliques	→	→	→	→
Cokéfaction, raffinage et industries nucléaires	→	↘	→	
Produits minéraux non métalliques	→	↗↗	↗	↗↗
Métallurgie	↘	↗↗	↘↘	
Meubles	→	→	↘	
Électricité	↗	↗	→	↘
Construction	↘↘	↘↘	↘↘	↘↘

Indicateurs conjoncturels – Communiqué de presse

Juillet 2004: 412 faillites (- 13,3%)

Pour la première fois, cette année, le nombre de faillites diminue en comparaison du même mois de l'année passée.

En juillet 2004, 412 entreprises au total ont été déclarées en faillite en Belgique, une baisse de 13,3% par rapport à juillet 2003. Le nombre de faillites enregistrées pendant les trois derniers mois s'élève à 1837, ce qui signifie une diminution de 0,2% par rapport à la même période de 2003.

En 2003, le nombre de faillites était exceptionnellement haut pour le mois de juillet, notamment en raison de la faillite de 40 salons de coiffures d'un même groupe d'entreprises.

Dans les trois derniers mois, par rapport à la même période de l'année précédente, le nombre d'entreprises en faillite a diminué de 6,5% dans l'industrie, dans la construction il y avait une hausse de 7,8%; le commerce a connu une diminution de 10,6% et dans le secteur horeca on constate 4,9% de faillites en plus. Le nombre d'entreprises en faillite dans le transport et les autres services s'est accru de 0,4%.

Au niveau régional, pour la même période de trois mois, on observe une baisse du nombre de faillites de 0,1% en Flandre, en Wallonie ils ont augmenté de 8,7% et Bruxelles a connu une diminution de 13,4%.

Une répartition des faillites selon la taille des entreprises concernées, donne des changements, toujours pour la comparaison des trois derniers mois par rapport à la même période en 2003, de +6,3% pour les entreprises sans employés, de -4,5% pour les petites entreprises occupant de 1 à 9 personnes, de +2,6% pour les entreprises moyennes avec 10 à 49 employés et de +6,7% pour les grandes entreprises occupant 50 ou plus de personnes.

Une ventilation selon la forme juridique, donne finalement -0,2% pour les indépendants, +1,3% pour les S.A., -4,1% pour les SPRL et +1,1% pour les coopératives.

Prochain communiqué de presse : **09/09/2004**

*
* *

Reproduction autorisée moyennant indication de la source.

Sur la page suivante, vous trouverez les tableaux et graphiques annexes.

Plus d'informations sur la conjoncture !

⇒ pour une vue globale de la conjoncture en Belgique et en Europe, consultez le portail conjoncturel de l'INS (en 4 langues) :

<http://statbel.fgov.be/indicators>

⇒ Tous les renseignements méthodologiques peuvent être obtenus auprès l'Unité Faillites.

⇒ Il est possible d'obtenir des données sur la production plus détaillées (par sous-secteur, par région) ou traitées de façon plus approfondie (par ex : désaisonnalisées), soit ponctuellement soit en s'abonnant.

⇒ En plus des indices de la production, nous calculons beaucoup d'autres indicateurs : indices des heures travaillées, nouvelles commandes, masse salariale, nombre d'employés, coût de matériaux, prix à la production, permis de bâtir, chiffre d'affaires,

Indicateurs conjoncturels – Communiqué de presse

Faillites mensuelles	Année 2003								Année 2004								JUIL	%
	Mai	J	J	A	S	O	N	D	J	F	M	A	M	J				
Total	634	731	475	337	803	722	590	724	627	696	825	675	641	784	412			
Selon l'activité																		
Agriculture et pêche	8	10	10	3	10	5	7	17	6	9	14	6	4	14	9	2,2%		
Industrie extractive, énergie et industrie manufacturière	58	52	44	27	55	67	44	54	55	42	70	48	52	63	29	7,0%		
Construction	94	92	44	40	119	84	84	85	67	90	119	106	92	113	43	10,4%		
Commerce	29	97	249	134	104	230	192	235	206	250	251	198	194	221	126	30,6%		
Horeca	97	116	71	64	141	128	99	120	106	118	153	108	111	115	72	17,5%		
Transport et autres services	127	190	153	87	225	177	142	176	164	163	191	177	159	217	96	23,3%		
Activité non déterminée	28	22	19	12	30	31	22	37	23	24	27	32	29	41	37	9,0%		
Selon la région																		
Bruxelles	130	140	74	55	140	103	91	120	89	97	154	81	109	116	73	17,7%		
Flandre	300	385	304	196	443	414	325	388	356	386	444	386	316	447	225	54,6%		
Wallonie	204	206	97	86	220	205	174	216	182	213	227	208	216	221	114	27,7%		
Selon la forme juridique																		
Indépendants	110	147	76	60	150	149	117	119	115	130	156	129	124	144	92	22,3%		
SA	112	123	80	71	135	135	113	144	121	124	144	111	111	135	73	17,7%		
SPRL	375	404	285	190	542	403	316	406	356	394	466	395	361	443	216	52,4%		
SC	26	38	27	10	52	24	26	38	21	35	46	33	30	39	23	5,6%		
Autres	11	19	7	6	18	11	18	17	14	13	13	7	15	23	8	1,9%		

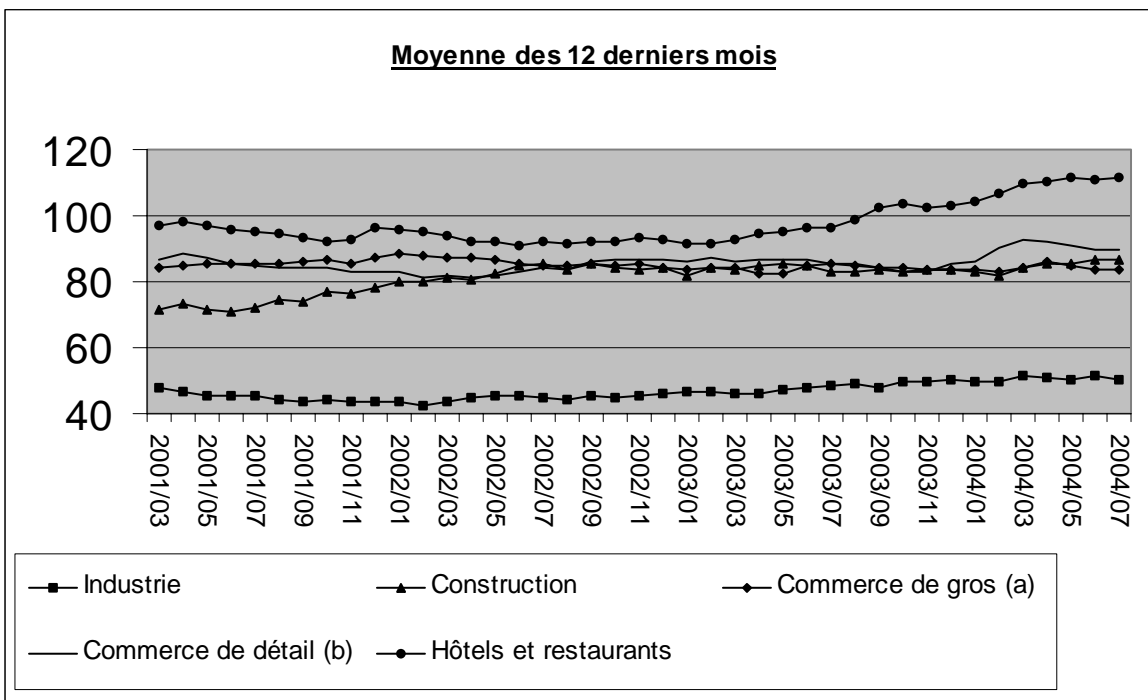

(a) Commerce de gros et intermédiaires du commerce, à l'exclusion du commerce de véhicules et motocycles.

(b) Commerce de détail, à l'exclusion du commerce de véhicules automobiles et motocycles.

Indicateurs conjoncturels – Communiqué de presse

Comparaison des 3 derniers mois par rapport à la même période de l'année passé

	Belgique	Flandre	Wallonie	Bruxelles		
Total	→	→	↗↗	↘↘		
Selon l'activité						
Agriculture et pêche	↘	↗↗	↘↘	→	>5%	↗↗
Industrie extractive, énergie et industrie manufacturière	↘↘	↗↗	↘↘	↘↘	1% à 5%	↗
Construction	↗↗	↗↗	↗	↘↘	-1% à 1%	→
Commerce	↘↘	↘↘	↗↗	↘↘	-5% à -1%	↘
Horeca	↗	↗↗	↗	↘	< -5%	↘↘
Transport et autres services	→	↘↘	↗↗	→		
Activité non déterminée	↗↗	↗↗	↗↗	↘↘		
Selon la forme juridique						
Indépendants	↗↗	↗↗	↗↗	↘↘		
SA	↗	↘	↗↗	↘↘		
SPRL	↘	↘	↗	↘↘		
SC	↗	↗↗	↗↗	↘↘		
Autres	↗↗	↗↗	↘↘	↗↗		

Services, commerce et transport

Transport

Navigation intérieure

Évolution des marchandises transportées

Mois	Marchandises transportées (en 1 000 t)				
	Total	Trafic intérieur	Entrées	Sorties	Transit
2002					
Janvier	10.520	2.369	4.610	3.253	288
Février	9.313	1.895	4.244	2.893	281
Mars	11.352	2.418	5.108	3.454	373
Avril	11.278	2.424	5.026	3.442	385
Mai	11.482	2.311	5.161	3.595	414
Juin	11.002	2.321	4.882	3.411	387
Juillet	11.439	2.415	5.149	3.459	416
Août	11.561	2.731	5.107	3.462	261
Septembre	12.011	2.833	5.283	3.639	258
Octobre	12.262	3.006	5.168	3.756	332
Novembre	11.725	2.937	4.812	3.632	344
Décembre	11.170	2.812	4.890	3.200	269
2003					
Janvier	10.741	2.429	4.741	3.222	349
Février	10.122	2.301	4.559	2.913	349
Mars	11.624	2.537	5.230	3.477	380
Avril	11.190	2.477	5.006	3.416	292
Mai	11.746	2.425	5.317	3.634	371
Juin	11.160	2.482	4.865	3.462	351
Juillet					
Août					
Septembre					
Octobre					
Novembre					
Décembre					

Navigation intérieure

Marchandises transportées selon la nature des marchandises par mois

Chiffres définitifs janvier 2003	Marchandises transportées (en 1 000 t)				
	Total	Trafic intérieur	Entrées	Sorties	Transit
-Produits agricoles et animaux vivants	398	78	173	60	87
-Denrées alimentaires et fourrages	466	142	229	72	23
-Combustibles minéraux solides	990	363	270	349	8
-Produits pétroliers	2.027	426	976	621	5
-Minerais et déchets pour la métallurgie	806	121	509	142	34
-Produits métallurgiques	515	122	171	177	45
-Minéraux bruts ou manufacturés et matériaux de construction	2.502	682	1.176	614	31
-Engrais	597	126	230	168	73
-Produits chimiques	1.116	218	447	415	36
-Machines, véhicules, objets manufac- turés n.d.a. et transactions spéciales	1.325	150	563	605	7

Chiffres définitifs février 2003	Marchandises transportées (en 1 000 t)				
	Total	Trafic intérieur	Entrées	Sorties	Transit
-Produits agricoles et animaux vivants	392	50	198	41	103
-Denrées alimentaires et fourrages	373	94	185	73	21
-Combustibles minéraux solides	869	302	250	296	21
-Produits pétroliers	1.806	364	911	529	2
-Minerais et déchets pour la métallurgie	709	135	457	93	24
-Produits métallurgiques	463	86	159	170	47
-Minéraux bruts ou manufacturés et matériaux de construction	2.705	905	1.222	543	35
-Engrais	481	63	221	138	59
-Produits chimiques	1.008	159	435	382	31
-Machines, véhicules, objets manufac- turés n.d.a. et transactions spéciales	1.316	143	519	649	5

Chiffres définitifs mars 2003	Marchandises transportées (en 1 000 t)				
	Total	Trafic intérieur	Entrées	Sorties	Transit
-Produits agricoles et animaux vivants	487	51	236	71	130
-Denrées alimentaires et fourrages	494	148	241	83	22
-Combustibles minéraux solides	920	373	219	314	15
-Produits pétroliers	1.931	382	922	624	4
-Minerais et déchets pour la métallurgie	808	156	478	154	21
-Produits métallurgiques	565	121	177	216	50
-Minéraux bruts ou manufacturés et matériaux de construction	3.166	873	1.647	616	29
-Engrais	592	102	252	176	62
-Produits chimiques	1.155	167	454	491	42
-Machines, véhicules, objets manufac- turés n.d.a. et transactions spéciales	1.506	164	603	733	4

Navigation intérieure

Marchandises transportées selon la nature des marchandises par mois (fin)

Chiffres définitifs avril 2003	Marchandises transportées (en 1 000 t)				
	Total	Trafic intérieur	Entrées	Sorties	Transit
-Produits agricoles et animaux vivants	408	48	205	68	87
-Denrées alimentaires et fourrages	491	122	257	89	23
-Combustibles minéraux solides	930	340	276	306	8
-Produits pétroliers	1.832	389	838	603	1
-Minerais et déchets pour la métallurgie	736	145	422	140	29
-Produits métallurgiques	522	127	176	191	28
-Minéraux bruts ou manufacturés et matériaux de construction	3.189	879	1.603	688	19
-Engrais	518	80	229	154	55
-Produits chimiques	1.147	183	442	485	37
-Machines, véhicules, objets manufac- turés n.d.a. et transactions spéciales	1.417	162	557	692	5

Chiffres définitifs mai 2003	Marchandises transportées (en 1 000 t)				
	Total	Trafic intérieur	Entrées	Sorties	Transit
-Produits agricoles et animaux vivants	464	54	207	86	116
-Denrées alimentaires et fourrages	482	134	208	116	24
-Combustibles minéraux solides	1.035	364	363	291	18
-Produits pétroliers	1.967	328	822	811	5
-Minerais et déchets pour la métallurgie	822	146	507	137	32
-Produits métallurgiques	513	92	198	188	35
-Minéraux bruts ou manufacturés et matériaux de construction	3.380	866	1.764	716	34
-Engrais	454	92	193	101	69
-Produits chimiques	1.168	180	462	496	29
-Machines, véhicules, objets manufac- turés n.d.a. et transactions spéciales	1.462	168	592	694	8

Chiffres définitifs juin 2003	Marchandises transportées (en 1 000 t)				
	Total	Trafic intérieur	Entrées	Sorties	Transit
-Produits agricoles et animaux vivants	416	28	225	48	115
-Denrées alimentaires et fourrages	409	106	185	96	22
-Combustibles minéraux solides	840	366	252	201	20
-Produits pétroliers	1.833	403	633	792	4
-Minerais et déchets pour la métallurgie	738	146	431	136	26
-Produits métallurgiques	574	89	200	240	47
-Minéraux bruts ou manufacturés et matériaux de construction	3.462	937	1.773	706	46
-Engrais	431	78	191	118	43
-Produits chimiques	1.069	163	397	486	23
-Machines, véhicules, objets manufac- turés n.d.a. et transactions spéciales	1.390	167	578	639	6

Transport

Société nationale des chemins de fer belges - Chiffres totaux

Trafic de voyageurs

	Nombre de voyageurs (milliers)	Nombre de voyageurs- KM (millions)	Nombre de train-KM productifs (milliers)
1998	145 858	7 098	75 790
1999	147 291	7 353	77 626
2000	153 299	7 754	77 431
2001	160 287	8 038	75 857
2002	164 936	8 249	75 989
2003	168 364	8 264	76 578
2003			
janvier	14 053	659	6 541
février	14 151	666	5 965
mars	15 168	723	6 492
avril	13 517	667	6 382
mai	14 684	704	6 389
juin	13 380	665	5 983
juillet	12 365	691	6 669
août	11 591	662	6 500
septembre	14 463	715	6 495
octobre	15 684	751	6 696
novembre	15 035	699	6 135
décembre	14 273	662	6 331
2004(*)			
janvier	14 636	678	6 503
février	14 509	670	6 139
mars	16 024	746	6 725
avril	14 662	702	6 381
mai	15 316	735	6 331
juin			
juillet			
août			
septembre			
octobre			
novembre			
décembre			

Transport

Société nationale des chemins de fer belges - Chiffres totaux

Trafic commercial de marchandises

	1000 T (1)	Wagons complets 1000000 TKM			Train-Km productifs (milliers)	TKM bruts remorqués (millions)	Nombre de wagons chargés (wagons complets)(1)
		Trafic intérieur (1)	Import et export (1)	Transit (1)			
1998	60 742	2 168	4 919	521	18 007	18 732	1484 542
1999	59 320	2 040	5 004	375	17 622	18 697	1490 839
2000	61 276	2 031	5 424	223	18 316	20 452	1594 037
2001	55 653	1 857	4 837	230	17 510	18 916	1486 595
2002	57 214	1 922	5 079	275	17 926	18 846	1429 671
2003	55 732	1 970	5 095	230	16 750	19 208	1404 118
2003							
janvier	4 163	116	385	12	1 444	1 584	94 940
février	4 296	170	394	13	1 427	1 556	109 395
mars	4 542	186	382	13	1 481	1 636	113 544
avril	4 817	138	419	60	1 404	1 588	125 528
mai	4 231	101	460	23	1 367	1 591	113 343
juin	4 342	149	364	18	1 193	1 347	115 120
juillet	5 808	278	459	19	1 441	1 667	138 154
août	3 865	142	359	11	1 187	1 309	96 055
septembre	4 860	156	474	12	1 460	1 689	122 376
octobre	5 487	180	520	27	1 594	1 924	136 203
novembre	4 533	151	451	11	1 394	1 689	114 477
décembre	4 788	203	428	11	1 358	1 628	124 983
2004							
janvier	3 570	123	323	6	1 430	1 749	80 087
février	4 355	163	425	5	1 345	1 641	107 412
mars	4 654	178	452	4	1 467	1 792	116 728
avril	5 230	188	492	19	1 376	1 702	138 559
mai	4 431	156	439	3	1 303	1 638	114 132
juin							
juillet							
août							
septembre							
octobre							
novembre							
décembre							

(1) Ne comprend ni les transports militaires ni les transports de service.

Transport

Évolution des véhicules à moteur neufs, mis en circulation

Immatriculations de véhicules à moteurs neufs mis en circulation

	Total(3)	Voitures pour personnes	Autobus et autocars	Véhicules pour le transport de marchandises	Tracteurs	Tracteurs agricoles	Motos(1) scooters, auto-scooters(2)
1998	530 605	463 724	1 031	57 411	5 495	2 944	21 267
1999	577 284	504 203	971	63 429	5 795	2 886	27 539
2000	601 659	531 640	1 150	60 261	5 521	3 087	24 685
2001	573 797	499 779	968	64 360	5 758	2 932	21 130
2002	535 300	472 830	1 080	53 322	4 649	3 419	21 554
2003	528 399	463 173	896	56 125	4 818	3 387	22 267
2003							
janvier	57 543	50 556	90	5 978	646	273	1 020
février	49 946	43 901	79	5 295	393	278	1 843
mars	55 564	48 572	119	5 971	519	383	2 646
avril	51 081	43 899	82	6 170	524	406	3 194
mai	43 237	37 532	63	4 908	412	322	2 839
juin	45 777	40 357	112	4 600	393	315	2 773
juillet	40 495	35 489	53	4 330	277	346	2 665
août	33 090	29 027	47	3 387	351	278	1 970
septembre	39 293	34 485	20	4 074	455	259	1 492
octobre	48 011	42 598	69	4 657	444	243	959
novembre	34 497	30 306	91	3 693	267	140	519
décembre	29 865	26 451	71	3 062	137	144	347
2004							
janvier	54 598	47 460	84	6 048	729	277	1 252
février	56 333	50 104	89	5 411	443	286	2 279
mars	69 673	61 465	127	6 953	606	522	3 194
avril	61 163	53 726	108	6 256	496	577	3 625
mai	45 747	39 477	78	5 373	403	416	2 851
juin	50 836	43 895	121	5 945	423	452	3 396
juillet	36 640	31 481	43	4 430	359	327	2 381
août	0						
septembre	0						
octobre	0						
novembre	0						
décembre	0						

(1) Les vélomoteurs de 50 cc et moins, dépassant la vitesse de 40km/h sont considérés comme motos.

(2) Cylindrée maximum de 350 cm³ et poids maximum de 350 kg.

(3) Non compris: motos, scooters, auto-scooters.

Transport

Évolution des véhicules à moteur d'occasion, mis en circulation

Immatriculations de véhicules à moteur d'occasion

	Total	Voitures pour personnes	Autobus et autocars	Véhicules pour le transport de marchandises	Tracteurs	Tracteurs agricoles
1998	755 199	677 272	1 137	66 048	4 698	6 044
1999	778 870	699 374	982	68 633	4 298	5 583
2000	783 010	697 755	965	73 181	5 232	5 877
2001	774 571	687 102	1 096	75 229	4 883	6 261
2002	776 377	688 134	864	76 953	4 359	6 067
2003	759 466	667 567	1 089	80 213	4 326	6 271
2003						
janvier	66 242	57 888	104	7 297	456	497
février	62 097	54 091	81	7 097	317	511
mars	67 647	59 098	115	7 390	403	641
avril	67 454	58 962	96	7 365	387	644
mai	63 076	55 433	81	6 621	364	577
juin	68 502	60 403	75	7 112	346	566
juillet	68 426	60 721	55	6 679	354	617
août	54 438	48 440	132	5 125	288	453
septembre	65 619	57 981	79	6 657	406	496
octobre	68 699	60 258	108	7 377	471	485
novembre	53 694	47 312	51	5 717	230	384
décembre	53 572	46 980	112	5 776	304	400
2004						
janvier	63 280	54 846	105	7 363	446	520
février	65 021	56 824	70	7 166	376	585
mars	77 572	67 744	70	8 525	415	818
avril	71 620	62 849	84	7 544	435	708
mai	61 918	54 691	45	6 297	322	563
juin	74 404	65 461	61	7 801	386	695
juillet	60 981	53 724	71	6 329	321	536
août	0					
septembre	0					
octobre	0					
novembre	0					
décembre	0					

Domaines statistiques

- Généralités
- Territoire et environnement
- Population
- Société
- Économie et finances
- Agriculture et activités assimilées
- Industrie
- Services, commerce et transports

Direction générale Statistique et Information économique
INS • INSTITUT NATIONAL DE STATISTIQUE
B-1000 Bruxelles
tél. 02/548.63.65 - 02/548.63.66
fax 02/548.63.67

<http://statbel.fgov.be>
info@statbel.mineco.fgov.be

5 €*
ISSN 0771 - 0364

I.	. SOCIETE	
	<i>Emploi et chômage</i>	
	Chômage - Situation au 31 juillet 2004.....	4
II.	. ECONOMIE ET FINANCES	
	<i>Indicateurs conjoncturels</i>	
	Calendrier de diffusion des indicateurs de l'INS.....	9
	Indices des entrées de commandes - juin 2004	10
	Indices du chiffre d'affaires (PRODCOM) - juin 2004.....	12
	Indices du chiffre d'affaires et des investissements selon les déclarations à la T.V.A. (base 2000 = 100) - juin 2004	14
III.	. INDUSTRIE ET CONSTRUCTION	
	<i>Industrie</i>	
	Statistique mensuelle de la production industrielle (NON PRODCOM) - juin 2004	21
	Alcools - Tabac (Accises) - juillet 2004.....	28
	Distribution d'eau - juin 2004	29
IV.	. SERVICES, COMMERCE ET TRANSPORT	
	<i>Commerce intérieur</i>	
	Chiffres d'affaires des grandes entreprises de distribution (base 1995 = 100) -	32
	<i>Transport</i>	
	Navigation aérienne - juillet 2004	37
	Navigation intérieure - septembre 2003	38

La Direction générale Statistique et Information économique propose des informations statistiques impartiales. Les informations sont diffusées conformément à la loi, notamment pour ce qui concerne leur confidentialité.

Nous classons les statistiques en huit domaines :

- Généralités
- Territoire et environnement
- Population
- Société
- Économie et finances
- Agriculture et activités assimilées
- Industrie
- Services, commerce et transports

Tous droits de traduction, d'adaptation, de reproduction par tous procédés, y compris la photographie et le microfilm sont soumis à autorisation préalable de la Direction générale Statistique et Information économique. Toutefois, la citation de courts extraits, à titre explicatif ou justificatif, dans un article, un compte-rendu ou un livre, est autorisée moyennant indication claire et précise de la source.

Éditeur responsable : Fernand Sonck

© 2004, **DIRECTION GÉNÉRALE STATISTIQUE ET INFORMATION ÉCONOMIQUE** | éditeur
B-1000 Bruxelles – 44 rue de Louvain

Société

Emploi et chômage

Chômage

Chômage complet

	Situation au			
	30/06/2003	30/06/2004	31/07/2003	31/07/2004
Chômeurs complets indemnifiés (1)				
Total	407.011	428.920	435.437	448.353
Hommes	188.996	202.343	202.243	210.955
Femmes	218.015	226.577	233.194	237.398
Taux de chômage par rapport à la population assurée contre le chômage (2)				
Total	12,50%	12,90%	13,30%	13,50%
Hommes	10,60%	11,20%	11,30%	11,70%
Femmes	14,70%	15,00%	15,80%	15,80%
Taux de chômage par rapport à la population active totale (3)				
Total	11,60%	12,40%	13,00%	12,80%
Hommes	9,70%	10,50%	10,90%	10,60%
Femmes	13,90%	14,90%	15,70%	15,60%
Aptitude au travail				
Normale	378.651	399.283	406.315	418.118
Partielle	21.134	22.524	21.803	23.168
Très réduite	7.226	7.113	7.319	7.067
Durée de l'inoccupation				
moins de 1 an	176.346	169.624	192.889	183.228
de 1 an jusque moins de 2 ans	77.236	86.813	85.190	90.675
de 2 ans jusque moins de 3 ans	37.325	48.539	39.442	50.969
3 ans et plus	116.104	123.944	117.916	123.481
Répartition géographique				
Région de Bruxelles-Capitale	61.499	68.484	62.280	67.433
Région flamande	149.869	153.891	170.551	173.189
Anvers	46.495	47.736	52.747	53.110
Limbourg	25.223	27.087	28.063	29.967
Flandre orientale	35.779	36.000	41.517	41.781
Brabant flamand	20.103	20.667	23.064	23.160
Flandre occidentale	22.269	22.401	25.160	25.171
Région wallonne	195.643	206.545	202.606	207.731
Brabant wallon	12.713	13.677	12.871	13.635
Hainaut	89.686	93.375	90.161	93.254
Liège	61.489	65.411	65.099	66.371
Luxembourg	8.158	8.792	8.511	9.035
Namur	23.595	25.288	25.962	25.434

(1) En vertu de l'A.R. du 29.12.1984 (M.B. du 18.01.1985), certains chômeurs âgés peuvent être dispensés, à leur demande, de l'inscription comme demandeur d'emploi sans perdre le bénéfice des allocations de chômage. À partir du mois d'avril 1985, ces chômeurs complets indemnifiés, n'étant plus inscrits comme demandeurs d'emploi, ne sont pas repris statistiquement parmi les autres chômeurs complets indemnifiés, mais renseignés dans la rubrique ci-dessous "chômeurs complets indemnifiés, âgés, devenus non demandeurs d'emploi".

(2) Taux établis avec les seuls chômeurs complets indemnifiés.

(3) Taux établis suivant concept C.E. : chômeurs complets indemnifiés + les demandeurs d'emploi inscrits obligatoirement (inoccupés seuls) + les demandeurs d'emploi inscrits librement (inoccupés) (* taux calculés par l'I.N.S.).

Chômage

Autres demandeurs d'emploi (1)

	Situation au			
	30/06/2003	30/06/2004	31/07/2003	31/07/2004
Demandeurs inscrits obligatoirement occupés à temps partiel				
Total	62.773	76.936	60.469	74.233
Hommes	17.121	19.746	16.371	18.704
Femmes	45.652	57.190	44.098	55.529
Demandeurs inscrits obligatoirement inoccupés				
Total	61.020	69.220	93.897	100.660
Hommes	28.456	31.391	43.526	46.015
Femmes	32.564	37.829	50.371	54.645
Demandeurs inoccupés inscrits librement				
Total	38.940	44.582	39.989	44.517
Hommes	19.545	21.134	18.810	20.297
Femmes	19.395	23.448	21.179	24.220

Prépension conventionnelle - fin juin 2004 (2)

	Total	Hommes	Femmes
Belgique	110.646	93.487	17.159
Région de Bruxelles-Capitale	4.587	3.195	1.392
Région flamande	74.252	63.468	10.784
Région wallonne	31.807	26.824	4.983

Nombre de paiements effectués en interruption de carrière professionnelle (3) juin 2004

Secteur	Belgique	Région de		
		Bruxelles-Capitale	Région flamande	Région wallonne
Total				
Total	104.842	4.263	72.913	27.666
Hommes	19.087	679	14.088	4.320
Femmes	85.755	3.584	58.825	23.346
Secteur privé				
Total	41.347	1.856	30.934	8.557
Hommes	8.126	295	6.512	1.319
Femmes	33.221	1.561	24.422	7.238
Secteur public				
Total	63.495	2.407	41.979	19.109
Hommes	10.961	384	7.576	3.001
Femmes	52.534	2.023	34.403	16.108

Chômage

Nombre de paiements effectués dans le cadre du crédit temps dans le secteur privé - juin 2004 (1)(4)

	Belgique	Région de Bruxelles- Capitale	Région flamande	Région wallonne
Total				
Total	72.637	3.857	52.402	16.378
Hommes	28.273	1.385	21.336	5.552
Femmes	44.364	2.472	31.066	10.826
Crédit temps				
Total	20.765	1.381	13.983	5.401
Hommes	4.433	409	3.007	1017
Femmes	16.332	972	10.976	4.384
Diminution de carrière de 1/5^{ème}				
Total	19.473	782	14.902	3.789
Hommes	4.584	203	3.530	851
Femmes	14.889	579	11.372	2.938
Réduction de prestation des travailleurs de 50 ans et plus				
Total	32.399	1.694	23.517	7.188
Hommes	19.256	773	14.799	3.684
Femmes	13.143	921	8.718	3.504

Chômage partiel global (5)

	31/05/2003	Situation au		30/06/2004
		31/05/2004	30/06/2003	
Moyenne journalière du nombre de chômeurs partiels	35.567	31.657	34.883	24.507

Autres catégories (6)

	Situation au	
	30/06/2004	31/07/2004
Chômeurs complets indemnisés, âgés, devenus non demandeurs d'emploi		
Total	158.210	158.148
Hommes	81.831	81.725
Femmes	76.379	76.423
Chômeurs qui ne sont plus inscrits comme demandeurs d'emploi pour raisons sociales et familiales (2)		
Total	3.478	3.407
Hommes	125	120
Femmes	3.353	3.287
Chômeurs complets indemnisés dispensés pour reprise d'études		
Total	11.107	9.364
Hommes	5.182	4.535
Femmes	5.925	4.829

(1) En vigueur à partir de janvier 2002.

(2) Les chômeurs complets peuvent être, à leur demande, dispensés d'inscription comme demandeurs d'emploi et du contrôle communal pour des raisons sociales et familiales. La période de dispense est de 6 mois (au moins) à 12 mois (au plus) et est considérée comme une période d'interruption du chômage en cours. Cette période peut, dans certaines conditions, être prolongée, mais ne peut excéder 60 mois.

Source : Office national de l'Emploi.

Tableaux E(4), F(5), G(6).

Economie et finances
Indicateurs conjoncturels

Calendrier de diffusion des indicateurs de l'INS

Les indices sont disponibles le jour indiqué à 0 heure sur notre site <http://statbel.fgov.be>

Disponible le	Indicateur	Période de référence	Périodicité
AOUT 2004			
30	Statistique du tourisme et de l'hôtellerie	mars 2004	mensuel
30	Permis de bâtir	mai 2004	mensuel
30	Indices du commerce de détail	juin 2004	mensuel
30	Indices des prix à la consommation(*)	août 2004	mensuel
SEPTEMBRE 2004			
2	Indices des salariés	juin 2004	mensuel
2	Indices des heures travaillées	juin 2004	mensuel
2	Indices de la masse salariale	2ème trimestre 2004	trimestriel
2	Indices des salaires horaires	juillet 2004	trimestriel
9	Faillites	août 2004	mensuel
9	Indices de la production	juillet 2004	mensuel
16	Indices des entrées des commandes	juillet 2004	mensuel
16	Statistique du tourisme et de l'hôtellerie	avril 2004	mensuel
23	Indices du chiffre d'affaires (TVA)	juillet 2004	mensuel
23	Indices des investissements (TVA)	juillet 2004	mensuel
23	Indices des prix à la production	août 2004	mensuel
29	Indices des prix à la consommation(*)	septembre 2004	mensuel
30	Permis de bâtir	juillet 2004	mensuel
30	Indices du chiffre d'affaires (PRODCOM)	juillet 2004	mensuel
30	Indices du commerce de détail	juillet 2004	mensuel
OCTOBRE 2004			
7	Indices des salariés	juillet 2004	mensuel
7	Indices des heures travaillées	juillet 2004	mensuel

(*)Disponibles à 12h00, après la réunion de la Commission de l'Indice.

Ce calendrier peut être également envoyé séparément, sur demande

(Tel. 02/548.68.63 - 63.66 - Fax. 02/548.63.67)

Indicateurs conjoncturels – Communiqué de presse

Jun 2004*: entrées de commandes industrie + 0,7%, construction - 3,0%

Comparé aux trois mois précédents, l'indice désaisonnalisé pour la Belgique pour les **entrées de commandes** dans l'industrie produisant sur commande des trois derniers mois a augmenté de 0,7% ; dans la construction, la diminution est de 3,0%.

La **tendance** des trois derniers mois comparés aux trois mois précédents, montre une baisse (-0,5%) pour le Royaume. Au niveau régional, les entrées de commandes en Flandre ont augmenté de 3,0%; en Wallonie, on constate une diminution de 6,7%**.

En ce qui concerne les secteurs principaux, l'évolution de la tendance est de +1,7% pour l'industrie chimique, de -3,9% pour les fabrications métalliques et de -0,2% pour la construction.

Prochain communiqué de presse : **16/09/2004**

*

* *

Reproduction autorisée moyennant indication de la source.

Plus d'informations sur la conjoncture !

⇒ pour une vue globale de la conjoncture en Belgique et en Europe, consultez le portail conjoncturel de l'INS (en 4 langues) :

<http://statbel.fgov.be/indicators>

⇒ Tous les renseignements méthodologiques peuvent être obtenus auprès l'Unité Conjoncture.

⇒ Il est possible d'obtenir des données sur les nouvelles commandes plus détaillées (par sous-secteur, par région) ou traitées de façon plus approfondie (par ex : désaisonnalisées), soit ponctuellement soit en s'abonnant.

⇒ Outre les indices des nouvelles commandes, nous calculons beaucoup d'autres indicateurs : indices des heures travaillées, la production, masse salariale, nombre d'employés, ...

**(hausse en % au cours des trois derniers mois, jusqu'à juin 2004 compris, par rapport au trimestre précédent, valeurs corrigées des variations saisonnières)*

***les programmes de désaisonnalisation et calcul de tendance considèrent chaque série en soi ; de ce fait, il est possible que l'addition des résultats partiels (des régions ou des types de produits) ne correspond pas avec les résultats globaux.*

Indicateurs conjoncturels – Communiqué de presse

Nouvelles commandes

**Indices bruts
(2000=100)**
Indices de volume des
entrées de commandes

	Jan	Fév	Mars	Avril	Mai	Juin	Juil	Août	Sept	Oct	Nov	Déc	Année
Industrie produisant sur commande													
2003	86,8	83,9	91,0	87,0	82,5	87,2	76,2	69,6	90,0	92,6	85,0	84,2	84,7
2004	83,1	88,5	100,0	92,2	83,6	94,8							
Construction													
2003	89,9	76,9	97,9	87,0	84,5	84,7	73,4	78,9	80,1	97,9	88,2	90,6	85,8
2004	79,2	88,8	95,1	92,7	83,7	100,5							
Industrie produisant sur commande													
2003	87,4	85,5	84,7	85,6	81,4	85,5	83,3	81,6	85,1	83,0	86,2	88,0	84,8
2004	84,7	88,2	89,5	89,6	85,9	88,7							
Construction													
2003	95,8	85,2	95,2	84,8	87,0	76,3	89,0	80,1	76,0	88,5	84,9	88,3	85,9
2004	86,7	97,5	88,5	91,4	81,9	91,2							

**Indices
désaisonnalisés**
Après élimination des
variations saisonnières

Tendance
Ensemble de l'industrie;
après élimination des
variations saisonnières
et accidentelles

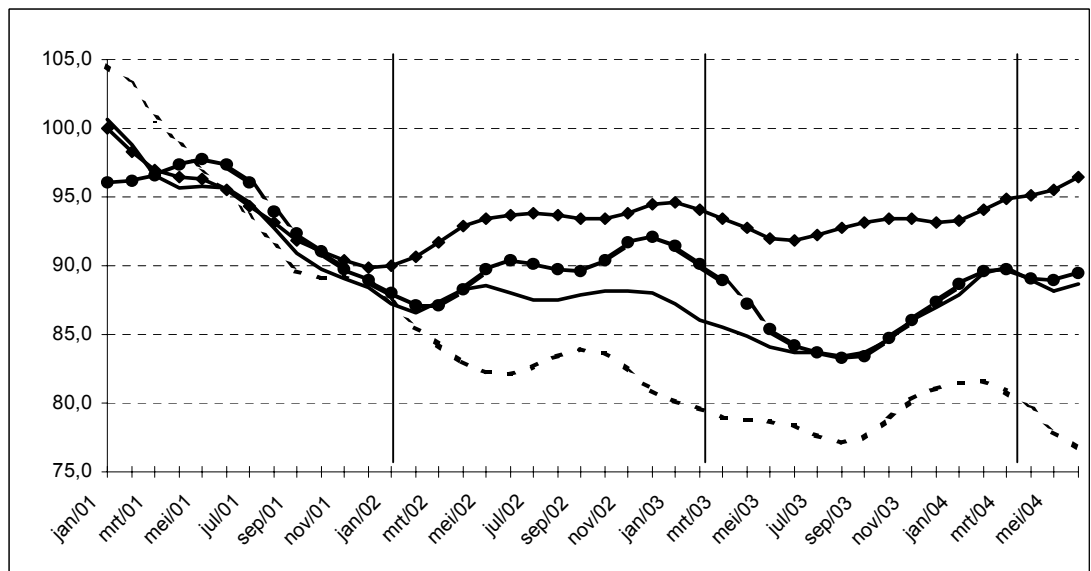

Industrie et construction :
—●—
Fabrications métalliques :
- - - ■ - - -
Chimie :
—◆—
Construction :
—▲—

**Evolution de la
tendance**
Comparaison des trois
derniers mois avec les
trois mois précédents

↗ ↘ > 2.5%
↗ ↘ 0.5% à 2.5%
→ ↘ -0.5% à 0.5%
↘ ↘ -2.5% à -0.5%
↘ ↘ < -2.5%

Branches d'activité	Belgique	Flandre	Wallonie	Bruxelles
Industrie et construction produisant sur commande	↘	↗ ↘	↘ ↘	↘ ↘
Industrie produisant sur commande	↗	↗ ↘	↘ ↘	↘ ↘
Textile et habillement	→	↗	↘ ↘	↘ ↘
Textile	→	→	↘	↘ ↘
Habillement et fourrures	↗	↗	↘ ↘	↘
Papier et carton	→	→	↗ ↘	→
Industrie chimique	↗	↗ ↘	↘ ↘	
Métallurgie	↗ ↘	↗ ↘	↘ ↘	
Fabrications métalliques	↘ ↘	↘ ↘	↘ ↘	↘ ↘
Travail des métaux	↘	↘	↘ ↘	→
Machines et équipements	↘	↘	↘ ↘	↘ ↘
Equipements électriques et électroniques	↘	↘	→	↘
Matériel de transport	↘	↘	↘ ↘	
Construction	→	↗	→	↗ ↘

Juin 2004* : chiffre d'affaires industries extractives et manufacturières - 0,5%

Comparé aux trois mois précédents, l'indice désaisonnalisé du **chiffre d'affaires** des industries extractives et manufacturières (sur base de l'enquête Prodcum) pour la Belgique hors des trois derniers mois a diminué de 0,5%.

La **tendance** des trois derniers mois comparés aux trois mois précédents montre une baisse (-0,4%) pour le Royaume. Au niveau régional, le chiffre d'affaires de la Flandre a augmenté de 1,3%, en Wallonie on constate une diminution de 0,3%**.

Une répartition selon le type de produits donne +1,0% pour les biens intermédiaires, +0,1% pour les biens d'investissement, -1,4% pour les biens de consommation durables et -3,1% pour les biens de consommation non durables.

Prochain communiqué de presse : **30/09/2004**

*

* *

Reproduction autorisée moyennant indication de la source.

Sur la page suivante, vous trouverez les tableaux et graphiques annexes.

Plus d'informations sur la conjoncture !

⇒ pour une vue globale de la conjoncture en Belgique et en Europe, consultez le portail conjoncturel de l'INS (en 4 langues) :

<http://statbel.fgov.be/indicators>

⇒ Tous les renseignements méthodologiques peuvent être obtenus auprès l'Unité Conjoncture.

⇒ Il est possible d'obtenir des données sur le chiffre d'affaires plus détaillées (par sous-secteur, par région) ou traitées de façon plus approfondie (par ex : désaisonnalisées), soit ponctuellement soit en s'abonnant.

⇒ En plus des indices du chiffre d'affaires, nous calculons beaucoup d'autres indicateurs : indices des heures travaillées, nouvelles commandes, masse salariale, nombre d'employés, production, prix à la production, coût de matériaux, permit de bâtir, ...

**(hausse en % au cours des trois derniers mois, jusqu'à juin 2004 compris, par rapport au trimestre précédent, valeurs corrigées des variations saisonnières)*

***les programmes de désaisonnalisation et calcul de tendance considèrent chaque série en soi ; de ce fait, il est possible que l'addition des résultats partiels (des régions ou des types de produits) ne correspond pas avec les résultats globaux.*

Indicateurs conjoncturels – Communiqué de presse

Chiffre d'affaires

**Indices bruts
(2000=100)**
Valeur des biens et services vendus

Indices par jour ouvrable
Compte tenu de la durée et de la composition inégales des mois

Indices désaisonnalisés
Après élimination des variations saisonnières

	Jan	Fév	Mars	Avril	Mai	Juin	Juil	Août	Sept	Oct	Nov	Déc	Année
Industries extractives et manufacturières													
Indices bruts													
2002	98,3	97,7	106,3	102,3	106,6	108,1	93,8	88,2	108,9	114,2	102,5	94,2	101,7
2003	97,4	98,5	106,5	102,9	97,1	103,7	93,4	85,8	108,6	110,2	101,2	101,2	100,5
2004	96,9	99,4	118,7	108,0	102,2	111,2							
Indices par jour ouvrable													
2002	97,3	96,7	105,3	101,3	105,7	107,1	92,8	87,3	107,9	113,1	101,6	93,2	100,8
2003	96,4	97,5	105,6	101,9	96,1	102,7	92,4	84,9	107,5	109,2	100,3	100,2	99,6
2004	96,0	98,4	117,7	107,0	101,2	110,2							
Indices désaisonnalisés													
2002	101,2	100,8	101,5	100,4	103,9	102,1	101,5	101,5	102,5	101,8	102,9	99,9	101,7
2003	100,5	101,4	100,7	101,0	98,2	100,3	102,9	101,5	100,9	100,4	102,3	102,5	101,0
2004	102,3	102,3	103,8	103,1	103,4	100,6							

Tendance
Industries extractives et manufacturières; après élimination des variations saisonnières et accidentelles

Indices bruts:
—
Tendance :
◆◆

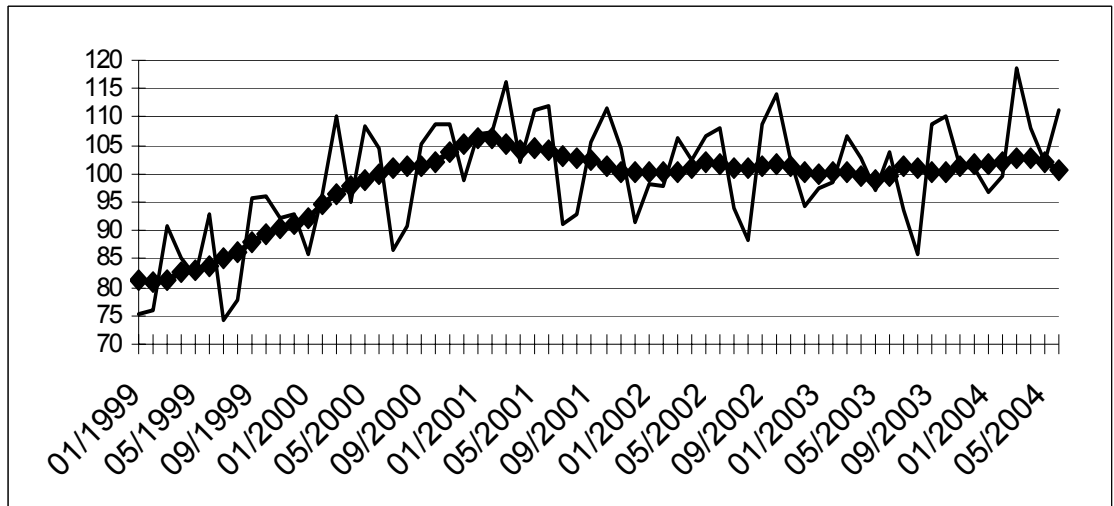

Evolution de la tendance
Comparaison des trois derniers mois avec les trois mois précédents

↗↗ > 2.5%
↗ 0.5% à 2.5%
→ -0.5% à 0.5%
↘ -2.5% à -0.5%
↘↘ < -2.5%

Branches d'activité / Grands regroupements industriels	Belgique	Flandre	Wallonie	Bruxelles
Industries extractives et manufacturières	→	↗	→	↘
Biens intermédiaires Industrie	↗	↗↗	↘	↗
Biens d'investissement	→	↘↘	→	→
Biens de consommation durables	↘	↘	↗↘	
Biens de consommation non-durables	↘↘	↘	↘↘	↘↘
Industries extractives	↘↘	↘↘	→	
Industries agricoles et alimentaires	↘	→	↗	↗↗
Papier et carton; édition et imprimerie	→	↗	↘	↘
Industrie chimique, du caoutchouc et des plastiques	↗	↗	↘↘	↘↘
Fabrications métalliques	→	→	→	↘↘
Cokéfaction, raffinage et industries nucléaires	↘	↘↘	↘	
Produits minéraux non métalliques	→	→	→	↘↘
Métallurgie	↗↗	↗↗	→	↗↗
Meubles	↗↗	↗↗	↗↗	

Indicateurs conjoncturels – Communiqué de presse

Jun 2004* : Chiffre d'affaires (TVA) + 1,8%

Les indices désaisonnalisés du chiffre d'affaires de l'agriculture, de l'industrie et des services en Belgique (sur base des déclarations à la TVA) a augmenté de 1,8% en juin 2004.

Le chiffre d'affaires de l'industrie et de la construction a augmenté de 0,1%, le commerce et les services montrent une augmentation de 3,2%.

Au niveau régional, le chiffre d'affaires a diminué de 2,3% en Flandre, en Wallonie on constate une diminution de 3,3% et à Bruxelles, l'indice du chiffre d'affaires a monté de 22,9%**.

Prochain communiqué de presse : **23/09/2004**

*

* *

Reproduction autorisée moyennant indication de la source.

Sur la page suivante, vous trouverez les tableaux et graphiques annexes.

Plus d'informations sur la conjoncture !

⇒ pour une vue globale de la conjoncture en Belgique et en Europe, consultez le portail conjoncturel de l'INS (en 4 langues) :

<http://statbel.fgov.be/indicators>

⇒ Tous les renseignements méthodologiques peuvent être obtenus auprès l'Unité Conjoncture.

⇒ Il est possible d'obtenir des données sur le chiffre d'affaires plus détaillées (par sous-secteur, par région) ou traitées de façon plus approfondie (par ex : désaisonnalisées), soit ponctuellement soit en s'abonnant.

⇒ En plus des indices du chiffre d'affaires, nous calculons beaucoup d'autres indicateurs : production, indices des heures travaillées, nouvelles commandes, masse salariale, nombre d'employés, coût de matériaux, prix à la production, permis de bâtir, chiffre d'affaires,

**(hausse en % au cours des trois derniers mois, jusqu'à juin 2004 compris, par rapport au trimestre précédent, valeurs corrigées des variations saisonnières)*

*** les programmes de désaisonnalisation et calcul de tendance considèrent chaque série en soi ; de ce fait, il est possible que l'addition des résultats partiels (des régions ou des types de produits) ne correspond pas avec les résultats globaux.*

Indicateurs conjoncturels – Communiqué de presse

Chiffre d'affaires (TVA)

Indices bruts (2000=100), chiffres d'affaires en valeur sur base des déclarations à la TVA, non déflatés

	Jan	Fév	Mars	Avril	Mai	Juin	Juil	Août	Sept	Oct	Nov	Déc	Année
Agriculture, de l'industrie et des services													
2003	110,0	105,1	119,4	113,1	108,2	119,0	105,2	96,1	122,2	123,0	107,7	124,3	112,8
2004	102,4	108,7	127,9	119,7	111,1	128,4							
Industrie et construction													
2003	103,2	102,0	115,1	105,3	101,6	109,4	94,0	88,0	111,3	112,6	100,7	106,6	104,2
2004	92,3	98,0	113,4	102,7	97,9	112,9							
Services													
2003	113,1	107,0	122,2	117,9	112,2	124,9	112,0	100,9	128,8	129,2	112,0	134,8	117,9
2004	108,6	115,2	136,3	129,8	118,5	136,8							

Indices désaisonnalisés (2000=100), après élimination des variations saisonnières

	Jan	Fév	Mars	Avril	Mai	Juin	Juil	Août	Sept	Oct	Nov	Déc	Année
Agriculture, de l'industrie et des services													
2003	116,4	111,6	113,3	111,7	109,3	113,9	115,0	112,8	114,3	113,8	111,2	110,9	112,8
2004	111,0	117,4	115,6	118,1	115,1	117,2							
Industrie et construction													
2003	106,3	107,8	108,8	105,0	103,3	104,7	103,8	102,3	103,6	103,4	102,1	100,8	104,3
2004	99,6	102,3	103,7	101,8	101,1	102,9							
Services													
2003	117,2	116,6	114,9	115,3	115,7	117,1	117,9	118,8	120,8	120,6	118,2	117,9	117,6
2004	118,5	123,8	125,1	127,1	124,8	127,4							

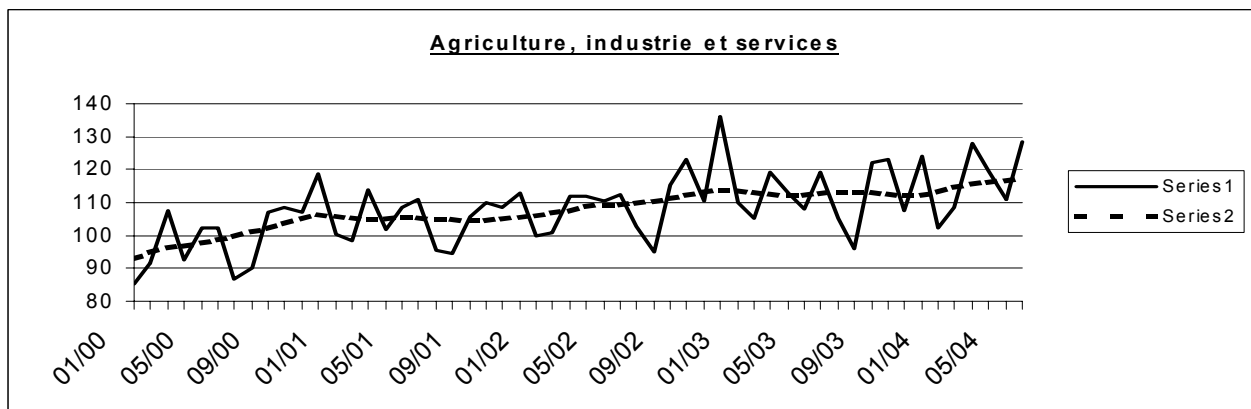

Tendance (2000=100), répartition par région					Légende	
Après élimination des variations saisonnières et accidentelles						
Comparaison des trois derniers mois avec les trois mois précédents						
	Belgique	Flandre	Wallonie	Bruxelles	↗ ↗	> 2.5%
Agriculture, industrie et services	↗	→	↘	↗ ↗	↗	de 0.5% à 2.5%
Industrie et construction	→	→	↘ ↘	↗ ↗	→	de -0.5% à 0.5%
Services	↗ ↗	→	→	↗ ↗	↘	de -2.5% à -0.5%
					↘ ↘	< -2.5%

	Agriculture, industrie et services	Industrie et construction	Services
Tous les marchés	↗	→	↗ ↗
Marché intérieur	↗	↘	↗
Marchés extérieurs	↗	→	↗ ↗
Union Européenne	↗ ↗	↗ ↗	↗ ↗
Hors de l'Union Européenne	→	↘ ↘	↗

Jun 2004* : Investissements - 6,6

Les indices désaisonnalisés des investissements de l'agriculture, de l'industrie et des services en Belgique (sur base des déclarations à la TVA) ont diminué de 6,6% en juin 2004.

Les investissements de l'industrie et de la construction ont diminué de 6,1%, le commerce et les services montrent une diminution de 6,3%.

Au niveau régional, les investissements ont diminué de 11,4% en Flandre, en Wallonie on constate une diminution de 8,4% et à Bruxelles, l'indice des investissements a monté de 2,6%**.

Prochain communiqué de presse : **23/09/2004**

*
* *

Reproduction autorisée moyennant indication de la source.

Sur la page suivante, vous trouverez les tableaux et graphiques annexes.

Plus d'informations sur la conjoncture !

⇒ pour une vue globale de la conjoncture en Belgique et en Europe, consultez le portail conjoncturel de l'INS (en 4 langues) :

<http://statbel.fgov.be/indicators>

⇒ Tous les renseignements méthodologiques peuvent être obtenus auprès l'Unité Conjoncture.

⇒ Il est possible d'obtenir des données sur les investissements plus détaillées (par sous-secteur, par région) ou traitées de façon plus approfondie (par ex : désaisonnalisées), soit ponctuellement soit en s'abonnant.

⇒ En plus des indices des investissements, nous calculons beaucoup d'autres indicateurs : production, indices des heures travaillées, nouvelles commandes, masse salariale, nombre d'employés, coût de matériaux, prix à la production, permis de bâtir, chiffre d'affaires,

**(hausse en % au cours des trois derniers mois, jusqu'à juin 2004 compris, par rapport au trimestre précédent, valeurs corrigées des variations saisonnières)*

***les programmes de désaisonnalisation et calcul de tendance considèrent chaque série en soi ; de ce fait, il est possible que l'addition des résultats partiels (des régions ou des types de produits) ne correspond pas avec les résultats globaux.*

Indicateurs conjoncturels – Communiqué de presse

Investissements

Indices bruts (2000=100), investissements en valeur sur base des déclarations à la TVA, non déflatés

	Jan	Fév	Mars	Avril	Mai	Juin	Juil	Août	Sept	Oct	Nov	Déc	Année
Agriculture, de l'industrie et des services													
2003	78,3	76,2	103,7	91,3	89,9	116,3	81,1	78,5	98,9	101,3	89,2	160,4	97,1
2004	81,1	84,2	99,1	82,6	82,9	103,9							
Industrie et construction													
2003	66,0	73,0	81,3	78,4	77,3	101,1	74,2	78,1	99,5	113,4	76,7	136,1	87,9
2004	67,7	61,5	86,5	75,5	66,6	91,7							
Services													
2003	85,5	77,3	117,0	99,1	97,6	124,7	85,6	78,2	97,6	92,7	97,3	176,2	102,4
2004	88,7	97,9	104,2	85,4	91,2	109,0							

Indices désaisonnalisées (2000=100), après élimination des variations saisonnières

	Jan	Fév	Mars	Avril	Mai	Juin	Juil	Août	Sept	Oct	Nov	Déc	Année
Agriculture, de l'industrie et des services													
2003	95,1	94,7	102,7	100,2	98,1	106,7	92,8	94,8	99,6	99,7	88,3	95,0	97,3
2004	99,2	101,2	94,5	92,3	91,8	91,5							
Industrie et construction													
2003	85,3	87,7	85,6	85,1	88,4	92,6	88,9	87,6	95,5	102,1	80,3	76,0	87,9
2004	85,6	85,1	84,8	82,1	76,9	80,8							
Services													
2003	99,8	94,5	109,4	109,3	104,1	109,3	98,5	101,6	103,7	98,0	90,9	106,9	102,2
2004	102,3	110,1	98,2	96,3	97,9	96,6							

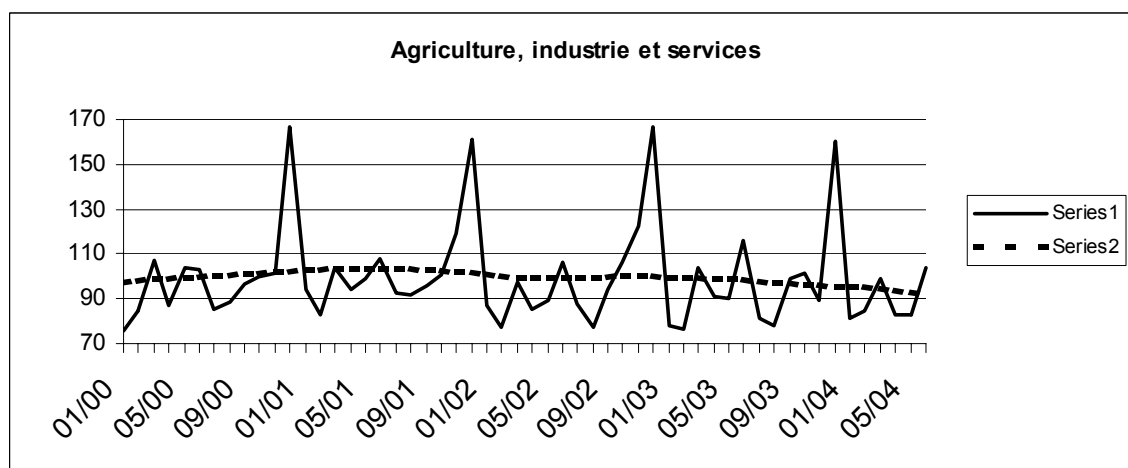

Tendance (2000=100), répartition par région

Après élimination des variations saisonnières et accidentelles.

Comparaison des trois derniers mois avec les trois mois précédents.

	Belgique	Flandre	Wallonie	Bruxelles		Légende
Agriculture, de l'industrie et des services	↘	↘↘	↘	→		
Industrie et construction	↘↘	↘↘	↘↘	↗↗		
Biens intermédiaires, à l'exclusion de l'énergie	→	↘↘	↘	↗↗	↗↗	> 2.5%
Biens d'investissement	↘↘	↘↘	↗	↗↗	↗	de 0.5% à 2.5%
Biens de consommation durables	↘	↘↘	↗↗	↘↘	→	de -0.5% à 0.5%
Biens de consommation non durables	↗	↗	↗↗	↗↗	↘	de -2.5% à -0.5%
Energie	→	↘↘	↘↘	→	↘↘	< -2.5%
Métallurgie et travail des métaux	→	↘↘	↗↗	↗↗		
Industrie chimique	↗	↘↘	↗↗	↗↗		
Construction	↗	→	→	↘↘		
Services	↘	↘↘	↗	↘		
Commerce	↗	↘	↗↗	↗		

Industrie et construction

Industrie

NON-PRODCOM - Introduction

Introduction

Pour diverses raisons les statistiques de certains secteurs (énergie, récupération, distribution d'eau, abattoirs, laiteries, sidérurgie) sont encore collectées selon l'ancien système.

Le nombre de variables collectées varie d'une statistique à l'autre.

Une statistique mensuelle spécifique existe uniquement pour le coke, le pétrole, l'eau, la construction ainsi que pour certains secteurs tels que la sidérurgie, le gaz et l'électricité, dont la collecte des données est effectuée par les fédérations.

Pour les autres secteurs (abattoirs, laiteries, traitement des combustibles nucléaires et récupération de métaux, de textile, de papier et de produits chimiques), il existe des données sur le personnel et le chiffre d'affaires. En outre, il existe d'autres statistiques spécifiques pour les abattoirs et les laiteries dans la section des statistiques agricoles.

Nace	Description	Commentaire
10.10	Récupération de charbon des terrils	Etablissements occupant 10 ouvriers ou plus.
15.11	Abattoirs du gros bétail	Etablissements occupant 10 ouvriers ou plus.
15.51	Fabrication de produits laitiers	Etablissements occupant 10 ouvriers ou plus.
23.10	Cokéfaction	Pas de seuil.
23.20	Raffinage de pétrole	Pas de seuil.
23.3	Traitement des combustibles nucléaires	Etablissements occupant 10 ouvriers ou plus.
27.10	Sidérurgie et fabrication de ferro-alliages	Source: Fédération Pas de seuil.
37.1	Récupération de matières métalliques recyclables	Etablissements occupant 10 ouvriers ou plus.
37.2	Récupération du papier, du textile, des matières chimiques et des matériaux de construction	Etablissements occupant 10 ouvriers ou plus.
40.10	Production et distribution d'électricité	Source: Fédération Pas de seuil.
40.20	Production et distribution de gaz	Source: Fédération Pas de seuil.
41.0	Captage, épuration et distribution d'eau	Pas de seuil.
45	Construction	Source: Statistique mensuelle de la construction Entreprises occupant 10 personnes ou plus.

NON-PRODCOM - Chiffre d'affaires

Le chiffre d'affaires (1) dans certaines branches d'activité (chiffres provisoires)

Code NACE	Description	2003				
		Août	Septembre	Octobre	Novembre	Décembre
15.1A	Abattage du gros bétail	57 598	68 416	71 876	63 501	68 470
15.51	Fabrication de produits laitiers	232 459	259 626	274 773	240 839	251 580
23.10	Cokéfaction	1 434	1 512	1 492	1 534	1 549
23.20	Raffinage de pétrole	411 783	366 104	476 146	421 687	455 639
23.30	Elaboration et transformation de matières nucléaires	12 758	15 175	16 347	10 094	15 593
37.10	Récupération de matières métalliques recyclables	34 845	51 369	56 993	54 677	35 617
37.2	Récupération de matières non métalliques recyclables	29 412	40 762	45 597	40 372	36 892
37.21	Récupération du papier	5 837	6 994	8 299	6 827	6 956
37.22	Récupération du textile	2 910	5 844	6 033	4 630	3 614
37.23	Récupération des matières chimiques	19 133	26 367	29 141	27 660	24 720
37.24	Récupération des matériaux de construction	1 532	1 558	2 125	1 255	1 603
41	Captage, épuration et distribution d'eau	56 874	99 922	73 774	68 474	72 874

(1) Chiffre d'affaires uniquement pour les établissements occupant 20 personnes ou plus.

NON-PRODCOM - Chiffre d'affaires

en 1 000 €)

2003	2004						Code NACE
	Janvier	Février	Mars	Avril	Mai	Juin	
793 409	64 938	63 200	75 794	69 168	65 610	74 198	15.1A
3 018 769	255 090	235 478	281 764	274 280	249 401	275 410	15.51
19 886	1 452	2 377	3 290				23.10
4 957 784	430 962	403 831	484 812				23.20
152 074	16 509	23 958	15 898	24 344	14 685	11 875	23.30
592 419	56 435	68 032	103 438	88 133	86 161	65 783	37.10
470 657	37 135	37 818	40 670	41 779	37 806	46 118	37.2
83 105	6 740	7 428	8 825	8 854	6 867	8 033	37.21
58 350	4 026	3 815	5 031	4 066	3 993	4 778	37.22
308 212	24 928	25 161	24 698	26 902	25 689	31 550	37.23
20 992	1 441	1 414	2 115	1 957	1 258	1 757	37.24
897 492	106 629	68 887	82 173	85 602	69 341	83 520	41

NON-PRODCOM - Emploi, heures et Salaires

Emploi, heures et salaires dans certaines branches d'activité (chiffres)

Code NACE	Description		2003			
			Août	Septembre	Octobre	Novembre
10.1A	Récupération du charbon des terrils	Nbre d'ouvriers	50	47	47	46
		Nbre d'employés	21	21	22	22
		Total	71	68	69	68
		Nbre d'heures (1)	7 557	9 032	9 353	7 486
		Salaires trimestriels (2)				
15.1A	Abattage du gros bétail	Nbre d'ouvriers	1 911	1 897	1 868	1 858
		Nbre d'employés	279	275	274	276
		Total	2 190	2 172	2 142	2 134
		Nbre d'heures (1)	231 577	274 214	288 540	243 225
		Salaires trimestriels (2)		9 080		
15.51	Fabrication de produits laitiers	Nbre d'ouvriers	3 582	3 599	3 629	3 611
		Nbre d'employés	1 943	1 930	1 940	1 945
		Total	5 525	5 529	5 569	5 556
		Nbre d'heures (1)	608 371	708 031	749 019	619 537
		Salaires trimestriels (2)		34 002		
23.10	Cokéfaction	Nbre d'ouvriers	549	545	547	550
		Nbre d'employés	71	70	70	72
		Total	620	615	617	622
		Nbre d'heures (1)	67 878	76 275	80 672	73 288
		Salaires trimestriels (2)		4 573		
23.20	Raffinage de pétrole	Nbre d'ouvriers	521	517	517	504
		Nbre d'employés	1 492	1 492	1 496	1 503
		Total	2 012	2 009	2 050	2 007
		Nbre d'heures (1)	243 396	280 400	300 165	266 573
		Salaires trimestriels (2)		31 279		
23.30	Elaboration et transformation de matières nucléaires	Nbre d'ouvriers	320	319	353	354
		Nbre d'employés	877	881	885	886
		Total	1 197	1 200	1 238	1 240
		Nbre d'heures (1)	133 437	163 020	177 798	149 195
		Salaires trimestriels (2)		11 546		
37.10	Récupération de matières métalliques recyclables	Nbre d'ouvriers	959	961	942	945
		Nbre d'employés	222	222	227	225
		Total	1 181	1 183	1 169	1 170
		Nbre d'heures (1)	124 169	163 233	169 899	137 798
		Salaires trimestriels (2)		5 129		
37.2	Récupération de matières non métalliques recyclables	Nbre d'ouvriers	1 807	1 806	1 814	1 814
		Nbre d'employés	407	410	409	412
		Total	2 214	2 216	2 223	2 226
		Nbre d'heures (1)	218 889	291 321	306 840	249 355
		Salaires trimestriels (2)		7 854		
37.21	Récupération du papier	Nbre d'ouvriers	473	477	478	478
		Nbre d'employés	109	109	108	107
		Total	582	586	586	585
		Nbre d'heures (1)	65 126	81 130	87 019	68 942
		Salaires trimestriels (2)		1 901		
37.22	Récupération du textile	Nbre d'ouvriers	533	535	543	527
		Nbre d'employés	55	57	57	59
		Total	588	592	600	586
		Nbre d'heures (1)	52 151	74 229	74 925	64 125
		Salaires trimestriels (2)		1 733		
37.23	Récupération des matières chimiques	Nbre d'ouvriers	630	624	625	636
		Nbre d'employés	210	211	211	212
		Total	840	835	836	848
		Nbre d'heures (1)	77 968	107 544	115 151	92 146
		Salaires trimestriels (2)		3 752		
37.24	Recupération des matériaux de construction	Nbre d'ouvriers	171	170	168	173
		Nbre d'employés	33	33	33	34
		Total	204	203	201	207
		Nbre d'heures (1)	23 644	28 418	29 745	24 142
		Salaires trimestriels (2)		467		

(1) Jusque décembre 1998 heures-ouvriers, à partir de janvier 1999 heures prestées par les travailleurs (employés et ouvriers).

(2) Salaires et traitements bruts des travailleurs en 1 000 € (uniquement pour les établissements occupant 20 personnes ou plus sauf pour la construction à partir de 1998).

NON-PRODCOM - Emploi, heures et Salaires

provisoires)

Décembre	2003	2004						Code NACE
		Janvier	Février	Mars	Avril	Mai	Juin	
46	48	43	46	45	44	44	45	10.1A
21	20	21	22	22	22	21	21	
67	68	64	68	67	66	65	66	
7 089	8 127	7 759	7 398	8 425	7 543	6 449	7 739	
1 859	1 904	1 846	1 831	1 831	1 826	1 815	1 824	15.1A
275	278	271	268	268	267	264	266	
2 134	2 182	2 117	2 099	2 099	2 093	2 079	2 090	
261 294	267 831	269 758	251 206	287 692	258 710	241 761	270 993	
11 930	40 490			9 431			9 688	
3 613	3 589	3 626	3 628	3 620	3 635	3 648	3 662	15.51
1 943	1 931	1 965	1 971	1 985	1 979	1 978	1 988	
5 556	5 521	5 591	5 599	5 605	5 614	5 626	5 650	
638 445	675 039	718 525	678 539	787 211	702 236	649 744	716 605	
45 246	156 719			40 316			40 911	
546	563	535	546	553				23.10
72	68	74	74	71				
618	632	609	620	624				
72 255	78 262	78 270	77 429	83 009				
5 714	20 899			5 625				
493	513	490	490	484				23.20
1 495	1 478	1 496	1 494	1 500				
1 988	1 994	1 986	1 984	1 984				
275 461	274 998	293 570	266 706	315 813				
35 741	131 036			35 093				
325	328	292	368	356	337	323	322	23.30
884	880	882	883	883	879	875	881	
1 209	1 208	1 174	1 251	1 239	1 216	1 198	1 203	
136 034	151 733	160 375	162 648	183 834	162 358	149 126	160 308	
13 353	48 657			11 815			12 700	
946	993	944	951	965	967	965	977	37.10
230	230	229	228	227	221	223	226	
1 176	1 224	1 173	1 179	1 192	1 188	1 188	1 203	
134 850	156 680	158 307	154 738	181 290	161 509	145 006	177 438	
6 836	24 070			6 009			6 370	
1 798	1 822	1 793	1 781	1 767	1 727	1 698	1 710	37.2
417	405	432	434	434	432	429	426	
2 215	2 227	2 225	2 215	2 201	2 159	2 127	2 136	
246 227	272 695	291 526	275 703	314 905	277 323	253 806	285 673	
10 025	35 074			8 700			8 481	
483	467	510	515	515	509	509	509	37.21
110	104	110	111	108	109	106	103	
593	572	620	626	623	618	615	612	
75 134	75 507	82 350	77 408	87 563	79 723	72 298	81 762	
2 577	8 735			2 447			2 507	
516	555	507	497	493	501	476	478	37.22
59	56	67	67	64	67	66	66	
575	611	574	564	557	568	542	544	
57 327	69 265	70 086	64 072	75 448	65 740	61 159	67 840	
2 229	8 052			1 817			2 009	
627	630	597	591	583	552	549	559	37.23
214	211	220	220	224	219	219	220	
841	842	817	811	807	771	768	779	
91 060	101 968	110 666	107 065	120 614	104 735	96 158	108 572	
4 712	16 340			3 935			3 420	
172	168	179	178	176	165	164	164	37.24
34	32	35	36	38	37	38	37	
206	201	214	214	214	202	202	201	
22 706	25 954	28 424	27 158	31 280	27 125	24 191	27 499	
506	1 947			500			545	

NON-PRODCOM - Emploi, heures et Salaires

Emploi, heures et salaires dans certaines branches d'activité (chiffres)

Code NACE	Description		2003			
			Août	Septembre	Octobre	Novembre
41	Captage, épuration et distribution d'eau	Nbre d'ouvriers	3 727	3 725	3 727	3 721
		Nbre d'employés	3 439	3 445	3 467	3 452
		Total	7 166	7 170	7 194	7 173
		Nbre d'heures (1)	867 975	1 013 939	1 071 875	922 704
		Salaires trimestriels (2)		57 354		
45	Construction	Nbre d'ouvriers	100 724	100 901	100 865	100 136
		Nbre d'employés	22 949	23 047	22 889	22 914
		Total	123 673	123 948	123 754	123 050
		Nbre d'heures (1)	13 379 113	17 276 554	17 181 875	13 698 369
		Salaires trimestriels (2)		602 514		

(1) Jusque décembre 1998 heures-ouvriers, à partir de janvier 1999 heures prestées par les travailleurs (employés et ouvriers).

(2) Salaires et traitements bruts des travailleurs en 1 000 € (uniquement pour les établissements occupant 20 personnes ou plus sauf pour la construction à partir de 1998).

NON-PRODCOM - Emploi, heures et Salaires

provisaires) - suite et fin

	2003	2004						Code
Décembre		Janvier	Février	Mars	Avril	Mai	Juin	NACE
3 713	3 731	3 712	3 706	3 692	3 700	3 696	3 685	41
3 448	3 463	3 453	3 435	3 434	3 411	3 424	3 426	
7 161	7 194	7 165	7 141	7 126	7 111	7 120	7 111	
915 220	974 021	985 179	952 314	1 066 285	938 283	882 406	986 970	
62 517	238 105			59 941			62 527	
99 637	100 510	98 388	98 179	98 351	98 334	98 115		45
22 831	22 835	22 553	22 550	22 617	22 599	22 506		
122 468	123 346	120 941	120 729	120 968	120 933	120 621		
11 383 931	14 173 383	12 794 544	13 940 612	16 974 436	14 855 240	13 843 940		
694 737	2 621 250			637 448				

Alcools - Tabac

Production d'alcool; nombre de vignettes fournies et montant des droits d'accises pour les tabacs fabriqués

	Alcools		Tabacs					
	à 100°, température 20° C	Nbre de vignettes fournies			Montant des droits d'accises correspondants au vignettes délivrées			
		Cigares et cigarillos	Cigarettes	Tabac à fumer, à priser, ...	Cigares et cigarillos	Cigarettes	Tabac à fumer, à priser, ...	
		L	x 1 000	x 1 000	x 1 000	€	€	€
2003	Juillet	35 511	3 000	49 133	8 997	504 259	108 775 567	13 084 762
	Août	34 522	1 608	46 103	7 207	321 773	100 863 346	11 163 312
	Septembre	66 609	6 159	54 205	11 256	971 506	118 525 197	17 081 412
	Octobre	63 120	1 619	54 440	11 591	411 552	120 686 072	16 651 142
	Novembre	24 725	4 319	52 408	11 647	749 478	113 066 702	18 886 874
	Décembre	63 659	1 192	55 403	12 216	286 610	126 448 018	19 363 552
2004	Janvier		2 430	48 781	7 133	496 956	111 912 544	11 340 217
	Février		4 580	52 042	10 655	796 197	119 742 107	17 134 232
	Mars		2 431	51 485	11 819	489 398	118 985 108	18 318 086
	Avril		4 997	48 505	12 011	873 983	111 832 679	18 897 370
	Mai		4 910	49 798	9 486	876 396	114 743 999	15 586 408
	Juin		2 052	51 532	13 265	415 843	118 940 132	21 466 265
	Juillet		1 677	57 744	12 263	351 049	131 671 934	19 696 915

NON-PRODCOM - Distribution d'eau

Distribution d'eau en volume et nombre de raccordements

	Volume d'eau souterraine capté	Volume d'eau de surface traité en vue de la distribution	Volume d'eau reçu d'autres sociétés	Total	Volume d'eau cédé à d'autres sociétés	Pertes	Volume d'eau disponible pour la distribution	Nombre de raccordements en service
	1 000 m ³	1 000 m ³	1 000 m ³	1 000 m ³	1 000 m ³	1 000 m ³	1 000 m ³	x 1000
1993	41 771	18 514	15 740	76 025	12 965	7 635	55 425	3 311
1994	42 066	17 808	15 217	75 091	12 257	7 898	54 935	3 205
1995	42 663	17 884	15 446	75 993	12 379	8 327	55 287	3 409
1996	40 568	19 328	18 886	78 783	12 679	7 520	58 584	3 547
1997	40 978	22 307	25 504	88 789	15 920	7 497	65 371	3 868
1998	40 285	21 595	24 635	86 515	19 476	7 242	59 797	3 971
1999	41 175	20 923	24 376	86 473	18 965	7 383	60 125	3 991
2000	41 456	20 623	24 196	86 275	18 815	7 278	60 182	4 034
2001	41 866	20 506	22 095	84 467	16 271	7 519	60 676	4 086
2002	40 367	20 680	20 633	81 679	14 743	7 321	59 615	4 123
2003	42 061	20 835	21 197	84 093	15 035	7 532	61 526	4 154
2002 Janvier	42 087	21 504	22 199	85 790	15 325	7 822	62 643	4 112
Février	38 033	19 337	18 876	76 247	13 461	7 587	55 199	4 113
Mars	40 595	20 877	20 183	81 655	14 600	7 643	59 412	4 114
Avril	39 467	20 683	20 483	80 633	14 467	7 284	58 883	4 115
Mai	43 084	21 498	21 808	86 391	15 630	7 081	63 680	4 116
Juin	40 502	17 784	21 116	79 401	15 234	7 298	56 869	4 106
Juillet	38 960	21 059	19 641	79 660	14 306	6 724	58 630	4 129
Août	39 817	21 008	20 485	81 309	14 589	7 082	59 639	4 130
Septembre	41 554	21 642	21 081	84 277	15 062	7 665	61 550	4 133
Octobre	42 603	21 717	21 017	85 336	15 479	7 320	62 537	4 132
Novembre	38 476	19 676	20 138	78 290	13 915	6 224	58 151	4 136
Décembre	39 222	21 370	20 569	81 161	14 846	8 126	58 189	4 141
2003 Janvier	43 081	21 695	21 806	86 582	15 311	7 976	63 295	4 142
Février	38 428	19 911	20 286	78 625	13 542	7 271	57 812	4 143
Mars	40 898	22 358	20 333	83 589	14 643	8 006	60 940	4 147
Avril	42 583	21 885	21 152	85 620	15 188	7 511	62 922	4 148
Mai	40 776	21 066	20 451	82 292	14 034	7 591	60 668	4 151
Juin	42 434	22 095	20 813	85 342	14 788	8 200	62 354	4 155
Juillet	42 759	21 978	22 229	86 966	16 006	7 933	63 026	4 156
Août	44 196	21 507	22 280	87 984	16 783	8 442	62 758	4 158
Septembre	44 395	16 750	18 970	80 114	13 719	4 798	61 597	4 156
Octobre	45 229	20 575	21 568	87 371	16 336	7 530	63 505	4 158
Novembre	39 874	19 516	22 056	81 447	14 794	8 097	58 555	4 159
Décembre	40 084	20 688	22 417	83 189	15 278	7 034	60 877	4 176
2004 Janvier	42 361	21 327	20 903	84 591	14 579	7 585	62 427	4 153
Février	37 485	20 182	18 592	76 258	13 539	6 878	55 841	4 155
Mars	40 854	21 149	21 105	83 108	14 133	8 235	60 739	4 159
Avril	42 478	21 115	21 208	84 802	15 291	7 729	61 782	4 161
Mai	43 194	21 685	22 213	87 093	15 607	7 638	63 848	4 162
Juin	40 672	21 093	20 183	81 948	14 551	7 871	59 526	4 168

Services, commerce et transport

Commerce intérieur

Commerce intérieur

T2. Chiffres d'affaires des grandes entreprises de distribution : Indices en chaîne hebdomadaires - Base 1995 = 100

T2.1 Grandes entreprises de distribution

Grands magasins à rayons multiples						
	Total	Alimentation	Textiles, habillement & chaussures	Produits d'équipement du ménage	Produits divers	
2001	115	114	112	127	109	
2002	120	119	115	135	113	
2003	122	121	118	142	108	
2003						
Janvier	124	119	158	144	93	
Février	105	109	88	125	87	
Mars	113	116	100	133	95	
Avril	121	122	120	131	107	
Mai	122	121	112	146	107	
Juin	112	111	107	124	108	
Juillet	124	115	144	143	114	
Août	115	119	84	132	108	
Septembre	114	115	107	134	95	
Octobre	134	130	148	158	108	
Novembre	118	115	104	137	117	
Décembre	165	162	144	195	160	
2004						
Janvier	132	124	163	163	98	
Février	107	111	84	131	88	
Mars	119	123	101	138	100	
Avril	125	129	113	135	108	
Mai	117	117	103	143	102	
						<i>Super- marchés</i>
<i>Entreprises à succursales</i>						
	Total	Alimentation	Textiles, habillement & chaussures	Produits d'équipement du ménage	Produits divers	Total
2001	138	133	110	123	176	110
2002	141	140	114	128	172	114
2003	149	148	116	136	186	119
2003						
Janvier	143	139	125	151	161	114
Février	125	132	75	110	149	107
Mars	141	144	114	118	153	118
Avril	147	148	125	112	165	118
Mai	154	153	123	131	187	123
Juin	145	144	110	123	187	118
Juillet	152	146	119	156	200	121
Août	143	150	85	128	179	126
Septembre	144	141	121	127	179	113
Octobre	162	157	151	131	186	122
Novembre	147	144	107	131	197	112
Décembre	189	177	130	217	286	134
2004						
Janvier	157	149	141	169	180	122
Février	132	138	81	123	161	112
Mars	150	154	109	123	174	121
Avril	158	157	132	119	190	123
Mai	151	149	117	122	193	122

Commerce intérieur

T2. Chiffres d'affaires du commerce de détail : Indices en chaîne hebdomadaires - Base 1995 = 100

T2.2 Autres commerces , total du commerce de détail & voitures neuves

	Autres commerces				
	Total	Alimentation	Textiles, habillement & chaussures	Produits d'équipement du ménage	Produits divers
2001	119	107	122	115	128
2002	119	112	112	111	128
2003	117	112	105	110	128
2003					
Janvier	120	107	124	104	133
Février	112	104	85	101	131
Mars	119	110	114	114	129
Avril	116	115	108	106	125
Mai	118	118	104	112	126
Juin	115	116	100	109	124
Juillet	118	110	113	117	126
Août	104	111	81	97	112
Septembre	117	115	108	109	124
Octobre	123	111	116	117	134
Novembre	110	107	93	107	121
Décembre	131	119	109	124	149
2004					
Janvier	119	111	122	112	125
Février	109	103	92	103	122
Mars	119	114	105	110	131
Avril	118	117	118	110	121
Mai	118	117	107	112	125

	Total du commerce de détail						Voitures neuves	
	Valeur	Quantité	Alimen- tation	Textiles, habillement & chaus- sures	Produits d'équipe- ment du ménage	Produits divers	Valeur	Quantité
2001	127	119	121	132	125	144	157	137
2002	128	117	125	126	123	144	155	127
2003	129	116	129	120	123	143	156	124
2003								
Janvier	130	118	124	140	118	153	210	164
Février	119	107	117	92	111	148	176	142
Mars	128	116	126	127	124	141	193	157
Avril	129	116	131	128	116	135	178	141
Mai	131	118	134	122	125	138	155	121
Juin	126	113	127	115	121	136	163	130
Juillet	131	118	128	131	133	141	146	113
Août	119	107	129	90	110	126	119	94
Septembre	127	113	125	124	121	137	140	111
Octobre	137	123	135	139	129	149	167	137
Novembre	124	110	124	107	119	135	121	98
Décembre	152	136	152	128	151	173	104	86
2004								
Janvier	134	119	132	142	128	144	186	153
Février	119	106	119	100	114	139	217	161
Mars	131	116	132	116	121	148	243	198
Avril	133	117	136	136	121	132	222	173
Mai	130	115	131	123	125	136	168	127

Services, commerce et transport

Transport

Transport

Évolution de l'activité de l'aéroport Bruxelles National (1)

	Nombre de vols		Nombre de passagers		Marchandises (2) (3) (tonnes)	
	au départ	à l'arrivée	au départ	à l'arrivée	au départ	à l'arrivée
1998	138 565	138 457	9 308 198	9 173 699	303 971	281 621
1999	145 944	145 637	10 052 252	9 972 780
2000	152 552	152 428	10 867 076	10 771 389	332 590	290 775
2001	143 403	143 373	9 895 186	9 785 629	305 323	254 675
2002	118 782	118 814	7 308 884	7 101 671	275 848	235 577
2003	115 662	115 710	7 690 239	7 504 965	301 611	278 125

2003

janvier	9 047	9 035	450 857	465 552	21 979	20 622
février	8 580	8 574	478 630	450 402	23 050	22 127
mars	9 582	9 571	550 813	560 249	26 259	25 490
avril	9 563	9 515	663 839	609 463	24 599	24 454
mai	9 923	9 957	673 510	648 197	23 969	22 724
juin	10 079	10 007	741 264	700 829	24 422	22 095
juillet	10 617	10 544	893 492	756 188	25 055	21 016
août	10 100	10 186	762 930	856 487	22 484	19 599
septembre	10 241	10 270	731 339	754 872	24 220	22 360
octobre	10 260	10 276	693 048	681 712	27 520	24 959
novembre	9 155	9 230	525 931	549 600	30 699	26 903
décembre	8 515	8 545	524 586	471 414	27 353	25 776

2004

janvier	8 793	8 801	452 122	469 008	23 535	22 933
février	8 757	8 720	506 410	481 601	25 968	23 697
mars	9 655	9 660	571 570	560 685	29 822	27 302
avril	9 620	9 585	689 821	640 745	27 246	25 236
mai	10 187	10 187	721 584	694 959	28 028	26 026
juin	10 138	10 100	726 923	683 597	28 018	24 996
juillet	10 460	10 399	928 692	765 287	29 172	24 276
août						
septembre						
octobre						
novembre						
décembre						

(1) Trafic commercial seulement.

(2) Seulement le fret.

(3) Pour 2002 et 2003 le fret + courrier.

Navigation intérieure

Évolution des marchandises transportées

Mois	Marchandises transportées (en 1 000 t)				
	Total	Trafic intérieur	Entrées	Sorties	Transit
2002					
Janvier	10.520	2.369	4.610	3.253	288
Février	9.313	1.895	4.244	2.893	281
Mars	11.352	2.418	5.108	3.454	373
Avril	11.278	2.424	5.026	3.442	385
Mai	11.482	2.311	5.161	3.595	414
Juin	11.002	2.321	4.882	3.411	387
Juillet	11.439	2.415	5.149	3.459	416
Août	11.561	2.731	5.107	3.462	261
Septembre	12.011	2.833	5.283	3.639	258
Octobre	12.262	3.006	5.168	3.756	332
Novembre	11.725	2.937	4.812	3.632	344
Décembre	11.170	2.812	4.890	3.200	269
2003					
Janvier	10.741	2.429	4.741	3.222	349
Février	10.122	2.301	4.559	2.913	349
Mars	11.624	2.537	5.230	3.477	380
Avril	11.190	2.477	5.006	3.416	292
Mai	11.746	2.425	5.317	3.634	371
Juin	11.160	2.482	4.865	3.462	351
Juillet	11.784	2.582	5.186	3.593	423
Août	11.427	2.601	5.036	3.451	339
Septembre	12.304	2.878	5.326	3.668	431
Octobre					
Novembre					
Décembre					

Navigation intérieure

Marchandises transportées selon la nature des marchandises par mois

Chiffres définitifs juillet 2003	Marchandises transportées (en 1 000 t)				
	Total	Trafic intérieur	Entrées	Sorties	Transit
-Produits agricoles et animaux vivants	557	66	242	99	149
-Denrées alimentaires et fourrages	537	116	265	124	31
-Combustibles minéraux solides	895	366	260	254	15
-Produits pétroliers	2.165	564	750	844	7
-Minerais et déchets pour la métallurgie	714	115	448	129	21
-Produits métallurgiques	543	130	208	169	36
-Minéraux bruts ou manufacturés et matériaux de construction	2.810	718	1.462	587	43
-Engrais	471	111	149	139	71
-Produits chimiques	1.227	160	480	544	44
-Machines, véhicules, objets manufac- turés n.d.a. et transactions spéciales	1.865	235	920	704	6

Chiffres définitifs août 2003	Marchandises transportées (en 1 000 t)				
	Total	Trafic intérieur	Entrées	Sorties	Transit
-Produits agricoles et animaux vivants	440	68	179	71	122
-Denrées alimentaires et fourrages	433	118	186	100	29
-Combustibles minéraux solides	898	330	267	291	10
-Produits pétroliers	1.924	461	751	709	3
-Minerais et déchets pour la métallurgie	749	129	449	156	15
-Produits métallurgiques	412	83	166	142	21
-Minéraux bruts ou manufacturés et matériaux de construction	2.963	886	1.460	573	43
-Engrais	540	97	215	171	57
-Produits chimiques	1.273	207	508	522	36
-Machines, véhicules, objets manufac- turés n.d.a. et transactions spéciales	1.793	223	853	714	3

Chiffres définitifs septembre 2003	Marchandises transportées (en 1 000 t)				
	Total	Trafic intérieur	Entrées	Sorties	Transit
-Produits agricoles et animaux vivants	398	42	135	69	152
-Denrées alimentaires et fourrages	500	101	232	126	40
-Combustibles minéraux solides	949	305	331	290	23
-Produits pétroliers	1.857	476	671	709	2
-Minerais et déchets pour la métallurgie	653	114	400	111	29
-Produits métallurgiques	565	116	243	161	45
-Minéraux bruts ou manufacturés et matériaux de construction	3.864	1.191	1.783	846	45
-Engrais	516	98	176	178	65
-Produits chimiques	1.178	203	459	489	27
-Machines, véhicules, objets manufac- turés n.d.a. et transactions spéciales	1.824	232	897	691	4

Domaines statistiques

- Généralités
- Territoire et environnement
- Population
- Société
- Économie et finances
- Agriculture et activités assimilées
- Industrie
- Services, commerce et transports

Direction générale Statistique et Information économique
INS • INSTITUT NATIONAL DE STATISTIQUE
B-1000 Bruxelles
tél. 02/548.63.65 - 02/548.63.66
fax 02/548.63.67

<http://statbel.fgov.be>
info@statbel.mineco.fgov.be

5 €*
ISSN 0771 - 0364

I. SOCIETE*Niveau de vie*

Indices des salaires horaires - Juillet 2004.....	4
---	---

II. ECONOMIE ET FINANCES*Indicateurs conjoncturels*

Calendrier de diffusion des indicateurs de l'INS.....	7
Indices des prix à la production (base 2000 = 100) - Juillet 2004.....	8
Indices de la masse salariale - 2 ^{ème} trimestre 2004.....	10
Indices des salariés et des heures travaillées (base 2000 = 100) - Juin 2004.....	12
Indices des permis de bâtir - Juin 2004	16
Indices des prix à la consommation - Août 2004	18

III. AGRICULTURE ET ACTIVITES ASSIMILEES

Abattages effectués dans les abattoirs publics et privés durant les mois de mars et avril 2004	20
--	----

IV. INDUSTRIE ET CONSTRUCTION*Industrie*

Statistique mensuelle de la production industrielle (PRODCOM) - Juin 2004	27
---	----

Construction

Industrie de la construction - Juin 2004.....	48
---	----

V. SERVICES, COMMERCE ET TRANSPORT*Horeca*

Communiqué de presse : Tourisme - Mars 2004	54
---	----

Transport

SNCB - Trafic de voyageurs - Juin 2004	58
SNCB - Trafic commercial de marchandises - Juin 2004	59

Vous pouvez trouver dans cette publication les statistiques **les plus récentes** dans les domaines suivants : Environnement, population, société, économie et finances, agriculture et activités assimilées, industrie, services, commerce et transports.

De plus notre site :: <http://statbel.fgov.be> présente une sélection de statistiques mises à jour quotidiennement.

Les publications peuvent être commandées en effectuant un versement au C.C.P. n° 679-2005886-23 de l'Institut national de statistique à Bruxelles

Pour plus de renseignements :
Statistique et Information économique
Rue de Louvain, 44 - 1000 Bruxelles
Tél. : 02/548.63.65 - Fax : 02/548.63.67

LIEGE

Bd de la Sauvenière, 73-75 - 4000 Liège
Tél. : 04/223.84.10
Fax : 04/222.49.94

GAND

Coupure Rechts, 620 - 9000 Gand
Tél.:09/267.27.27/30/31
Fax : 09/267.27.29

CHARLEROI

Bd Audent 14/5 - 6000 Charleroi
Tél. : 071/27.44.14
Fax : 071/27.44.19

ANVERS

Italiëlei 124, Bus 85 - 2000 Anvers
Tél. : 03/229.07.07
Fax : 03/233.28.30

SIGNES CONVENTIONNELS

Les renseignements ne sont pas disponibles	..
0 ou inférieur à la moitié de l'unité utilisée	-
Chiffres provisoires	(*)
La virgule est employée pour séparer les unités des décimales	

Editeur responsable : Fernand Sonck.

Droits d'auteurs réservés

La reproduction du contenu de cette publication, qu'elle soit intégrale ou partielle, dans la forme originale ou remaniée, est interdite sauf autorisation écrite de la Direction générale Statistique et Information économique.

L'utilisation du contenu de cette publication, à titre explicatif ou justificatif, dans un article, un compte rendu ou un livre, est autorisée, moyennant indication claire et précise de la source.

Société

Niveau de vie

Indices des salaires horaires

Évolution des salaires horaires bruts dans l'industrie - juillet 2004

Les résultats de l'enquête par sondage sur l'évolution des gains horaires bruts dans l'industrie des ouvriers masculins ayant l'âge de 21 ans accomplis, viennent d'être établis pour le mois de juillet 2004.

Le pourcentage moyen d'augmentation des salaires par rapport au mois de juillet 2003 s'élève à 2.17 %. Au cours des trois derniers mois, on enregistre une hausse nominale des salaires de 0.55 %. Durant la période de juillet 2003 à juillet 2004, l'indice des prix à la consommation a augmenté de 2.41 %. De ce fait, les salaires, en valeur réelle, ont diminué de 0.24 %.

Entre avril 2004 et juillet 2004, l'indice des prix à la consommation a augmenté de 0.68% : ce qui signifie qu'en valeur réelle, les salaires ont diminué de 0.13 % au cours des trois derniers mois.

Plusieurs facteurs agissent sur l'indice des salaires horaires : non seulement le niveau général des salaires payés mais aussi les fluctuations du volume de travail en équipes et de nuit, l'évolution de l'ancienneté moyenne, etc.

Évolution des salaires horaires bruts dans l'industrie (1)(2)

Période	Ouvriers masculins de 21 ans et plus		
	Octobre 1980 = 100	Juillet 2003 = 100	Évolution par rapport à la période précédente
Juillet 2003	211.7	100.0	+0.7 %
Octobre 2003	212.4	100.3	+0.5 %
Janvier 2004	213.7	100.9	+0.6 %
Avril 2004	214.8	101.5	+0.6%
Juillet 2004	216.4	102.2	+0.6%

(1) À l'exclusion des charbonnages et de la sidérurgie.

(2) L'indice sur base octobre 1980 = 100 est calculé pour la période concernée en appliquant le pourcentage d'évolution des salaires sur l'indice de la période correspondante de l'année précédente (évolution annuelle).

L'évolution des salaires sur base annuelle (2ème colonne) est calculée à partir des indices base octobre 1980 = 100.

Il en résulte qu'une légère différence peut apparaître par rapport à l'évolution sur 3 mois (3ème colonne).

Economie et finances
Indicateurs conjoncturels

Calendrier de diffusion des indicateurs de l'INS

Les indices sont disponibles le jour indiqué à 0 heure sur notre site <http://statbel.fgov.be>

Disponible le	Indicateur	Période de référence	Périodicité
SEPTEMBRE 2004			
9	Faillites	août 2004	mensuel
9	Indices de la production	juillet 2004	mensuel
16	Indices des entrées des commandes	juillet 2004	mensuel
16	Statistique du tourisme et de l'hôtellerie	avril 2004	mensuel
23	Indices du chiffre d'affaires (TVA)	juillet 2004	mensuel
23	Indices des investissements (TVA)	juillet 2004	mensuel
23	Indices des prix à la production	août 2004	mensuel
29	Indices des prix à la consommation(*)	septembre 2004	mensuel
30	Permis de bâtir	juillet 2004	mensuel
30	Indices du chiffre d'affaires (PRODCOM)	juillet 2004	mensuel
30	Indices du commerce de détail	juin 2004	mensuel
OCTOBRE 2004			
7	Indices des salariés	juillet 2004	mensuel
7	Indices des heures travaillées	juillet 2004	mensuel
14	Indices de la production	août 2004	mensuel
14	Indices des entrées des commandes	août 2004	mensuel
14	Faillites	septembre 2004	mensuel
21	Indices des prix à la production	septembre 2004	mensuel
21	Statistique du tourisme et de l'hôtellerie	mai 2004	mensuel
28	Permis de bâtir	août 2004	mensuel
28	Indices du chiffre d'affaires (PRODCOM)	août 2004	mensuel
28	Indices des prix à la consommation(*)	octobre 2004	mensuel
28	Indices du chiffre d'affaires (TVA)	août 2004	mensuel
28	Indices des investissements (TVA)	août 2004	mensuel
28	Indices du commerce de détail	juillet 2004	mensuel
NOVEMBRE 2004			
4	Indices des salariés	août 2004	mensuel
4	Indices des heures travaillées	août 2004	mensuel

(*)Disponibles à 12h00, après la réunion de la Commission de l'Indice.

Ce calendrier peut être également envoyé séparément, sur demande

(Tel. 02/548.68.63 - 63.66 - Fax. 02/548.63.67)

Juillet 2004: Indice des prix à la production + 0,5%

En juillet 2004, par rapport au mois précédent, **l'indice des prix à la production de l'industrie à l'exclusion de la construction** a augmenté de 0,5%. Une ventilation de ce chiffre entre l'énergie et les autres secteurs, donne une diminution de 6,8% pour l'énergie et une augmentation de 0,8% pour l'industrie à l'exclusion de l'énergie. Une subdivision plus poussée de l'industrie à l'exclusion de l'énergie, montre +1,4% pour les biens intermédiaires, à l'exclusion de l'énergie, +0,2% pour les biens d'investissement, +0,1% pour les biens de consommation non durables et +0,0% pour les biens de consommation durables. L'accroissement mensuel peut également être exprimé sur base annuelle; celui-ci présente un **taux d'inflation** de 6,0%.

En subdivisant l'indice général des indices des prix à la production selon la destination, on constate une augmentation de 0,5% pour marché intérieur et un accroissement de 0,8% pour les marchés extérieurs.

Par rapport à juillet de l'année précédente, l'indice des prix à la production de l'industrie à l'exclusion de la construction a augmenté de 5,4%. L'indice des prix à la production pour le marché intérieur a augmenté de 5,6%, pour les marchés extérieurs, il y avait une augmentation de 4,6%.

Prochain communiqué de presse : **23/09/2004**

*

* *

Reproduction autorisée moyennant indication de la source.

Plus d'informations sur la conjoncture !

⇒ pour une vue globale de la conjoncture en Belgique et en Europe, consultez le portail conjoncturel de l'INS (en 4 langues) :

<http://statbel.fgov.be/indicators>

⇒ Tous les renseignements méthodologiques peuvent être obtenus l'Unité Conjoncture.

⇒ Outre les indices des prix à la production, nous calculons beaucoup d'autres indicateurs : indices des heures travaillées, nouvelles commandes, masse salariale, nombre d'employés, coût de matériaux, prix à la production, permis de bâtir, chiffre d'affaires,

Indicateurs conjoncturels – Communiqué de presse

Prix à la production

Indices bruts (2000=100)

Ensemble de l'industrie, à l'exclusion de la construction
Evolution des prix de la production écoulée

Marché global													
	Jan	Fév	Mars	Avril	Mai	Juin	Juil	Août	Sept	Oct	Nov	Déc	Année
2002	99,9	99,9	100,0	100,8	100,8	101,0	100,9	101,0	101,3	101,4	101,1	101,3	100,8
2003	100,0	100,3	100,8	101,0	100,4	100,2	99,6	99,6	99,9	100,4	100,8	100,9	100,3
2004	101,9	102,7	103,1	103,6	104,3	104,4	104,9						
Marché intérieur													
	Jan	Fév	Mars	Avril	Mai	Juin	Juil	Août	Sept	Oct	Nov	Déc	Année
2002	101,5	101,5	101,5	102,1	102,1	102,2	102,4	102,5	102,6	102,8	102,8	103,1	102,2
2003	102,5	102,9	103,6	104,0	103,5	103,1	102,4	102,2	102,4	102,6	102,8	102,8	102,9
2004	103,6	104,7	105,5	106,6	107,2	107,5	108,1						
Marché extérieur													
	Jan	Fév	Mars	Avril	Mai	Juin	Juil	Août	Sept	Oct	Nov	Déc	Année
2002	98,7	98,8	98,9	99,7	99,8	100,2	99,8	100,0	100,1	99,9	99,6	99,6	99,6
2003	98,1	98,3	98,6	98,8	98,3	98,2	97,8	97,8	98,1	98,7	99,2	99,4	98,4
2004	100,3	100,7	100,6	100,9	101,4	101,4	102,2						

Indices bruts (2000=100)

Ensemble de l'industrie, à l'exclusion de la construction

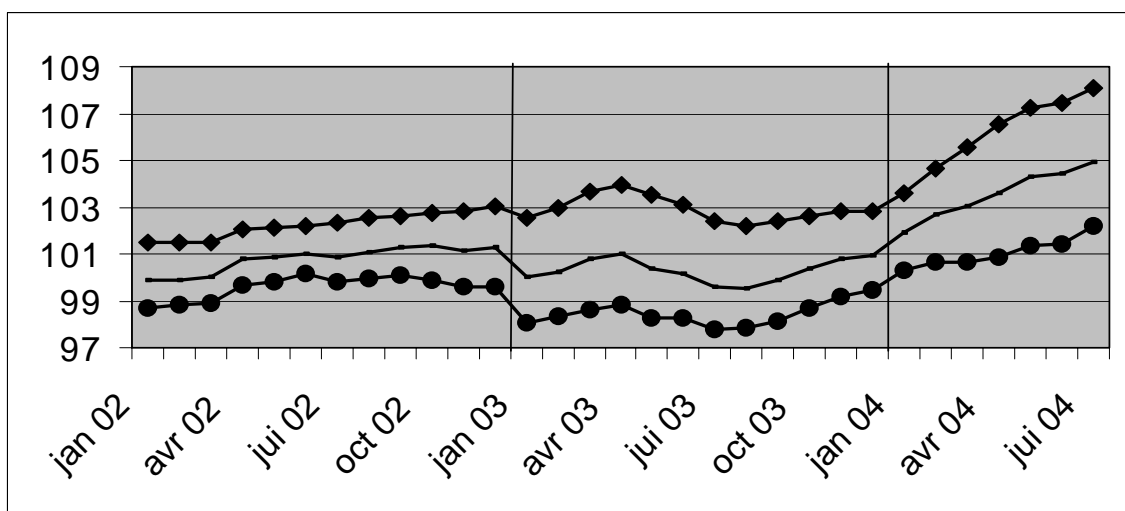

Marché global

Marché intérieur

Marché extérieur

Indices bruts

- ↗↗ > 1%
- ↗ 0.2% à 1%
- -0.2% à 0.2%
- ↘ -1% à -0.2%
- ↘↘ < -1%

Comparaison des trois derniers mois avec les trois mois précédents

Branches d'activité / Grands regroupements industriels

	Global	Inter.	Exter.
Ensemble de l'industrie, à l'exclusion de la construction	↗↗	↗↗	↗
Energie.	↗↗	↗↗	↘↘
Ensemble de l'industrie, à l'exclusion de l'énergie	↗↗	↗↗	↗↗
Biens intermédiaires	↗↗	↗↗	↗↗
Biens d'investissement	↗	↗↗	→
Biens de consommation durables	↗	↗	↗
Biens de consommation non-durables	↗	↗	→
Industries extractives	↗	↗	↗
Industries agricoles et alimentaires	↗	↗	↗
Textile, habillement, cuir et chaussure	↘	↗	↘
Papier et carton; édition et imprimerie	→	↘	→
Industrie chimique, du caoutchouc et des plastiques	↗↗	↗↗	↗↗
Fabrications métalliques	↗↗	↗↗	↗
Cokéfaction, raffinage et industries nucléaires	↗↗	↗↗	↗↗
Produits minéraux non métalliques	↗	↗	↗↗
Métallurgie	↗↗	↗↗	↗↗
Meubles	↗	↗	↗
Électricité	↗↗	↗↗	↗↗

Indicateurs conjoncturels – Communiqué de presse

Deuxième trimestre 2004: masse salariale industrie - 0.4%, Construction - 0.8%

Pour la Belgique, le **montant global des salaires et traitements désaisonnalisés** payés dans l'industrie, à l'exclusion de la construction, a diminué de 0.4% dans le deuxième trimestre de 2004 par rapport au trimestre précédent; dans la construction, on constate une diminution de 0.8%.

La **tendance** du dernier trimestre, comparé au trimestre précédent montre un statu quo (+0.2%) pour le Royaume. Au niveau régional, la masse salariale en Flandre a augmenté de 0.5%, en Wallonie on constate une augmentation de 0.5%*.

Une répartition selon le type de produits donne +0.8% pour les biens intermédiaires, +0.2% pour les biens d'investissements, -0.8% pour les biens de consommation durables et +0.5% pour les biens de consommation non durables. La construction, d'autre part, a augmenté de 1.1%.

Prochain communiqué de presse : **2/12/2004**

*
* *

Reproduction autorisée moyennant indication de la source.

Sur la page suivante, vous trouverez les tableaux et graphiques annexes.

Plus d'informations sur la conjoncture !

⇒ pour une vue globale de la conjoncture en Belgique et en Europe, consultez le portail conjoncturel de l'INS (en 4 langues) :

<http://statbel.fgov.be/indicators>

⇒ Tous les renseignements méthodologiques peuvent être obtenus auprès l'Unité Conjoncture.

⇒ Il est possible d'obtenir des données sur la masse salariale plus détaillées (par sous-secteur, par région) ou traitées de façon plus approfondie (par ex : désaisonnalisées), soit ponctuellement soit en s'abonnant.

⇒ Outre les indices de la masse salariale, nous calculons beaucoup d'autres indicateurs : indices des heures travaillées, la production, nouvelles commandes, nombre d'employés, ...

** les programmes de désaisonnalisation et calcul de tendance considèrent chaque série en soi ; de ce fait, il est possible que l'addition des résultats partiels (des régions ou des types de produits) ne correspondent pas avec les résultats globaux.*

Indicateurs conjoncturels – Communiqué de presse

Masse salariale

Indices bruts
(1995=100)

		I	II	III	IV	Année
Ensemble de l'industrie	2003	102.4	108.4	95.78	120.7	106.8
	2004	103.3	107.1			
Ensemble de l'industrie, à l'exclusion de la construction	2003	100.4	104.1	93.07	119.5	104.3
	2004	101	103.4			
Industries extractives	2003	95.68	84.42	83.69	116.2	95.0
	2004	90.44	91.96			
Industrie manufacturière	2003	101.4	104.6	93.07	118.8	104.5
	2004	100.9	103.2			
Production et distribution d'électricité, de gaz et d'eau	2003	83.77	97.23	93.65	130.4	101.3
	2004	102.6	105.9			
Construction	2003	112.6	131.2	110	125.9	119.9
	2004	115	127.2			

**Tendance
(1995=100)**
Ensemble de l'industrie;
après élimination des
variations saisonnières et
accidentelles

Indices bruts:

Tendance :

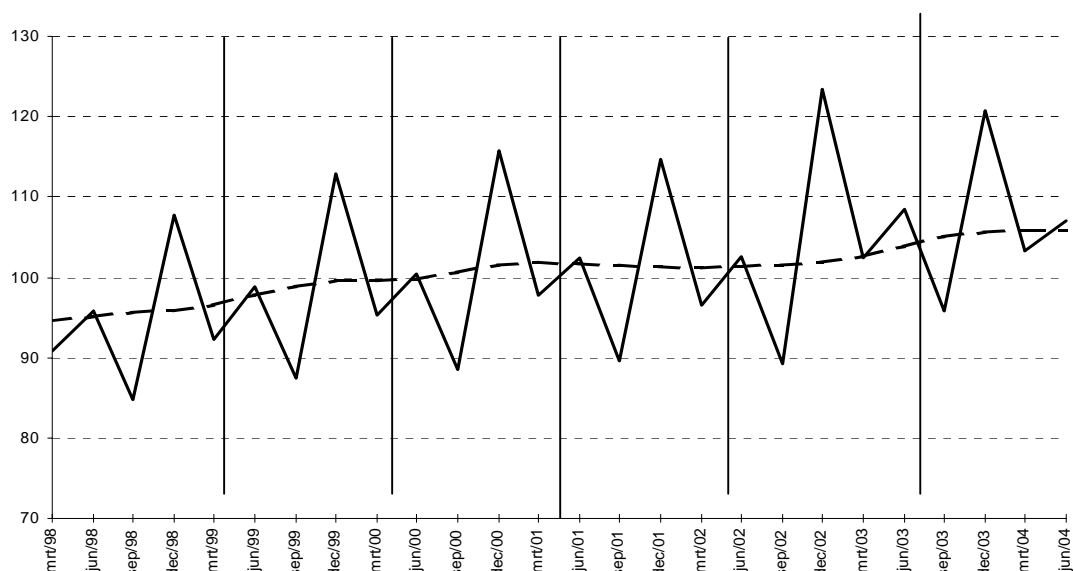

**Comparaison du dernier
trimestre avec le
trimestre précédent**
Tendance
(1995=100)

↗↗ > 2.5%
↗ 0.5% à 2.5%
→ -0.5% à 0.5%
↘ -2.5% à -0.5%
↘↘ < -2.5%

BE : Belgique
VL : Flandre
WA : Wallonie
BR : Bruxelles

Branches d'activité / Grands regroupements industriels	BE	VL	WA	BR
Ensemble de l'industrie	→	→	↗	→
Ensemble de l'industrie, à l'exclusion de la construction	→	→	→	→
Biens intermédiaires	↗	↗	→	↗
Biens d'investissement	→	↗	↗	↗↗
Biens de consommation durables	↗	→	↗	↗
Biens de consommation non-durables	→	↗	↗↗	↗
Industries extractives	↗	↗	↗	
Industries agricoles et alimentaires	↗	↗	↗	→
Textile, habillement, cuir et chaussure	↗	↗	→	↗↗
Papier et carton; édition et imprimerie	↗	→	→	↗
Industrie chimique, du caoutchouc et des plastiques	→	→	↗	↗↗
Fabrications métalliques	→	→	↗	→
Produits minéraux non métalliques	↗	→	↗	↗
Métallurgie	→	↗	→	↗↗
Meubles	↗	↗	↗	
Électricité	→	→	→	→
Construction	↗	↗	↗	→

Indicateurs conjoncturels – Communiqué de presse

Juin 2004* : salariés de l'industrie - 0.9%, de la construction - 1.4%

Tendance reste à la baisse

Pour la Belgique, le **nombre désaisonnalisé de salariés** dans l'industrie, à l'exclusion de la construction, des trois derniers mois par rapport aux trois mois précédents, a diminué de 0.9% ; dans la construction, la diminution est de 1.4%.

La **tendance** des trois derniers mois dans l'industrie, comparés aux trois mois précédents montre une baisse pour le pays entier (-1.0%). Au niveau régional, le nombre d'employés en Flandre a diminué de 0.5%, en Wallonie, on constate une diminution de 0.9%**.

Une répartition au niveau des secteurs importants donne -1.1% pour la chimie et -1.0% pour les fabrications métalliques. Dans la construction, le nombre de salariés a diminué de 1.4%.

Prochain communiqué de presse : **07/10/2004**

*

* *

Reproduction autorisée moyennant indication de la source.

Sur la page suivante, vous trouverez les tableaux et graphiques annexes.

Plus d'informations sur la conjoncture !

⇒ pour une vue globale de la conjoncture en Belgique et en Europe, consultez le portail conjoncturel de l'INS (en 4 langues) :

<http://statbel.fgov.be/indicators>

⇒ Tous les renseignements méthodologiques peuvent être obtenus auprès l'Unité Conjoncture.

⇒ Il est possible d'obtenir des données sur les heures prestées plus détaillées (par sous-secteur, par région) ou traitées de façon plus approfondie (par ex : désaisonnalisées), soit ponctuellement soit en s'abonnant.

⇒ En plus des indices du nombre d'employés, nous calculons beaucoup d'autres indicateurs : indices de la production, nouvelles commandes, masse salariale, heures travaillées, coût de matériaux, prix à la production, chiffre d'affaires, permis de bâtir, ...

**(hausse en % au cours des trois derniers mois, jusqu'à juin 2004 compris, par rapport au trimestre précédent, valeurs corrigées des variations saisonnières)*

***les programmes de désaisonnalisation et calcul de tendance considèrent chaque série en soi ; de ce fait, il est possible que l'addition des résultats partiels (des régions ou des types de produits) ne correspond pas avec les résultats globaux.*

Indicateurs conjoncturels – Communiqué de presse

Employés

Indices bruts (2000=100)
Nombre des ouvriers et employés déclarés à l'ONSS

	Jan	Fév	Mars	Avril	Mai	Juin	Juil	Août	Sept	Oct	Nov	Déc	Année
Ensemble de l'industrie, à l'exclusion de la construction													
2003	93.7	93.6	92.9	92.7	93.0	92.7	92.1	92.3	91.9	91.8	91.6	91.1	92.4
2004	89.5	89.2	89.2	88.9	88.9	88.9							
Construction													
2003	96.6	96.0	97.3	97.3	97.4	97.5	96.8	97.4	97.5	97.4	97.2	96.5	97.1
2004	93.9	93.4	93.3	93.3	93.2	92.2							
Ensemble de l'industrie, à l'exclusion de la construction													
2003	94.3	94.1	93.5	93.2	93.0	92.6	92.2	91.9	91.5	91.1	90.8	90.5	92.4
2004	90.2	89.8	89.6	89.3	89.0	88.8							
Construction													
2003	98.4	97.9	98.2	97.8	97.5	97.4	97.0	96.7	96.3	96.1	95.8	95.4	97.0
2004	95.0	94.7	94.1	93.7	93.3	92.7							

Indices désaisonnalisés
Après élimination des variations saisonnières

Tendance
Ensemble de l'industrie; après élimination des variations saisonnières et accidentelles

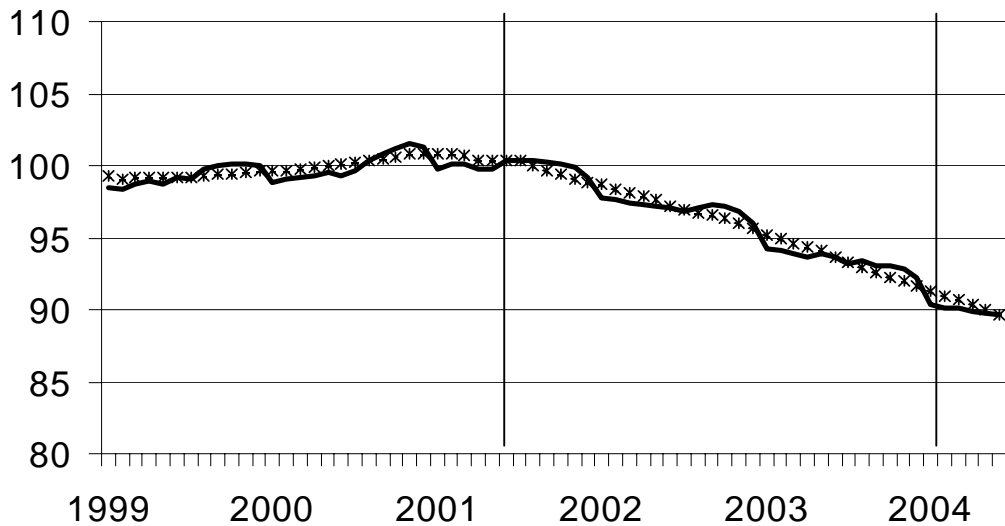

Indices bruts: —
Tendance :

Evolution de la tendance
Comparaison des trois derniers mois avec les trois mois précédents

↗ ↗ > 1.5%
 ↗ 0.2% à 1.5%
 → -0.2% à 0.2%
 ↘ -1.5% à -0.2%
 ↘ ↘ < -1.5%

BE : Belgique
 VL : Flandre
 WA : Wallonie
 BR : Bruxelles

Branches d'activité / Grands regroupements industriels	BE	VL	WA	BR
Ensemble de l'industrie	↗	↗	↗	↗ ↗
Ensemble de l'industrie, à l'exclusion de la construction	↗	↗	↗	↗ ↗
Biens intermédiaires	↗	↗	↗	↗
Biens d'investissement	↗	↗ ↗	↗	↗ ↗
Biens de consommation durables	↗	↗ ↗	↗ ↗	↗ ↗
Biens de consommation non-durables	↗	→	↗ ↗	↗ ↗
Industries extractives	↗	↗	→	
Industries agricoles et alimentaires	↗	→	↗ ↗	↗ ↗
Textile, habillement, cuir et chaussure	↗	↗	↗ ↗	↗ ↗
Papier et carton; édition et imprimerie	↗	→	↗ ↗	↗ ↗
Industrie chimique, du caoutchouc et des plastiques	↗	↗	↗	↗
Fabrications métalliques	↗	↗	↗	↗
Cokéfaction, raffinage et industries nucléaires	→	↗	↗	
Produits minéraux non métalliques	↗	↗	↗	↗
Métallurgie	↗	↗	↗	↗
Meubles	↗	↗	→	
Électricité	↗ ↗	→	→	↗
Construction	↗	↗	↗	↗ ↗

Indicateurs conjoncturels – Communiqué de presse

Juin 2004* : heures travaillées industrie - 1.1%, construction - 7.6%

Pour la Belgique, l'**indice désaisonnalisé des heures travaillées** dans l'industrie à l'exclusion de la construction, des trois derniers mois par rapport au trimestre précédent, a diminué de 1.1% ; dans la construction, la diminution est de 7.6%.

La tendance des trois derniers mois dans l'industrie, comparés aux trois mois précédents montre une baisse pour le Royaume (-0.6%). Au niveau régional, le nombre d'heures travaillées en Flandre a diminué de 0.3%, en Wallonie on constate une augmentation de 0.6%**.

Une répartition au niveau des secteurs importants donne -0.5% pour la chimie et -0.4% pour les fabrications métalliques. Dans la construction, le nombre d'heures travaillées a diminué de 2.9%.

Prochain communiqué de presse : **7/10/2004**

*

* *

Reproduction autorisée moyennant indication de la source.

Sur la page suivante, vous trouverez les tableaux et graphiques annexes.

Plus d'informations sur la conjoncture !

⇒ pour une vue globale de la conjoncture en Belgique et en Europe, consultez le portail conjoncturel de l'INS (en 4 langues) :

<http://statbel.fgov.be/indicators>

⇒ Tous les renseignements méthodologiques peuvent être obtenus auprès l'Unité Conjoncture.

⇒ Il est possible d'obtenir des données sur les heures prestées plus détaillées (par sous-secteur, par région) ou traitées de façon plus approfondie (par ex : désaisonnalisées), ponctuellement ou mensuellement (sur base d'abonnement).

⇒ En plus d'indices des heures travaillées, nous calculons beaucoup d'autres indicateurs : indices de la production, nouvelles commandes, masse salariale, nombre d'employées, coût de matériaux, prix à la production, permis de bâtir, chiffre d'affaires, ...

**(hausse en % au cours des trois derniers mois, jusqu'à juin 2004 compris, par rapport au trimestre précédent, valeurs corrigées des variations saisonnières)*

***les programmes de désaisonnalisation et calcul de tendance considèrent chaque série en soi ; de ce fait, il est possible que l'addition des résultats partiels (des régions ou des types de produits) ne correspond pas avec les résultats globaux.*

Indicateurs conjoncturels – Communiqué de presse

Heures travaillées

Indices bruts (2000=100)
Heures travaillées par les ouvriers et employés

	Jan	Fév	Mars	Avril	Mai	Juin	Juil	Août	Sept	Oct	Nov	Déc	Année
Ensemble de l'industrie, à l'exclusion de la construction													
2003	99.9	94.8	97.4	95.9	90.5	93.9	77.2	77.7	98.9	103.7	87.0	82.5	91.6
2004	95.3	92.6	105.1	94.2	85.8	99.8							
Construction													
2003	84.2	90.8	107.8	102.2	95.8	106.2	59.5	88.4	114.0	113.6	90.7	75.5	94.0
2004	84.8	92.8	113.0	99.1	92.1	112.0							
Ensemble de l'industrie, à l'exclusion de la construction													
2003	99.1	95.4	101.7	94.2	95.6	98.1	74.1	82.6	96.7	101.2	93.2	82.3	92.8
2004	97.6	94.3	102.0	93.5	91.8	97.1							
Construction													
2003	83.3	90.7	113.2	100.2	101.7	111.2	55.8	95.0	112.1	109.5	96.6	75.5	95.4
2004	87.3	97.6	109.5	97.7	99.2	109.1							

Indices par jour ouvrable
Compte tenu de la durée et de la composition inégales des mois

Tendance
Ensemble de l'industrie; après élimination des variations saisonnières et accidentelles

Indices bruts:
—
Tendance:
.....

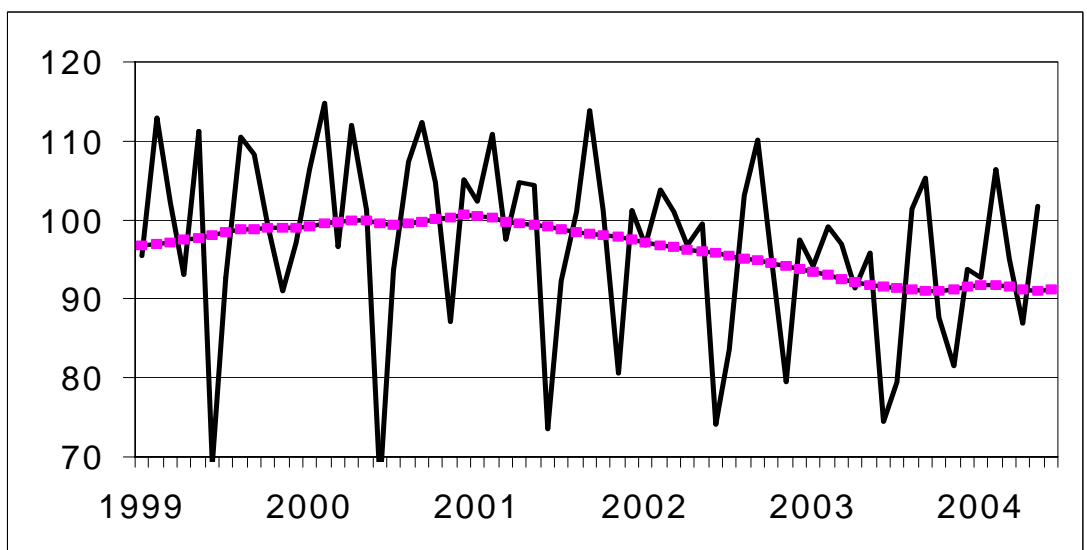

Evolution de la tendance
Comparaison des trois derniers mois avec les trois mois précédents

↗ ↗ > 2.5%
 ↗ 0.5% à 2.5%
 → -0.5% à 0.5%
 ↘ -2.5% à -0.5%
 ↘ ↘ < -2.5%

BE : Belgique
 VL : Flandre
 WA : Wallonie
 BR : Bruxelles

Branches d'activité / Grands regroupements industriels	BE	VL	WA	BR
Ensemble de l'industrie	↗	↗	↗	↗
Ensemble de l'industrie, à l'exclusion de la construction	↗	→	↗	↗
Biens intermédiaires et énergie	→	→	→	→
Biens d'investissement	→	↗	↗	→
Biens de consommation durables	↗	→	→	↗ ↗
Biens de consommation non-durables	→	→	→	↗
Industries extractives	→	↗	→	
Industries agricoles et alimentaires	↗	→	→	↗
Textile, habillement, cuir et chaussure	↗	↗	↗ ↗	↗
Papier et carton; édition et imprimerie	↗	→	→	↗
Industrie chimique, du caoutchouc et des plastiques	→	→	↗	↗ ↗
Fabrications métalliques	→	→	↗	↗
Cokéfaction, raffinage et industries nucléaires	↗	↗	→	
Produits minéraux non métalliques	→	→	↗	↗
Métallurgie	→	↗	→	↗
Meubles	↗	→	↗	
Électricité	↗	↗	→	→
Construction	↗ ↗	↗	↗	↗

Indicateurs conjoncturels – Permis de bâtir

Jun 2004* : Permis de bâtir logements neufs -3,8%

L'indice désaisonnalisé du nombre de permis de bâtir octroyés pour des **logements neufs destinés à des ménages privés** montre une baisse de 3,8%. Une ventilation d'après le type de logement donne une hausse de 0,4% pour les **maisons unifamiliales** et diminue de 6,0% pour les **appartements**. Le volume de la **construction neuve non résidentielle** diminue de 14,1%.

Pour la **rénovation de bâtiments résidentiels**, on note une diminution de 9,5% des permis octroyés.

L'évolution de la **tendance** des trois derniers mois par rapport aux trois mois précédents est de +2,8% pour les **logements neufs destinés à des ménages privés** (+1,1% pour les **maisons unifamiliales** et +6,4% pour les **appartements**) et de +3,1% pour le volume de la **construction neuve non résidentielle**. Pour la **rénovation de bâtiments résidentiels**, l'évolution est de -4,6%.

Prochain communiqué de presse : **30/09/2004**

Sur la page suivante, vous trouverez les tableaux et graphiques annexes.

*
* *

Il est obligatoire d'indiquer la source.

Plus d'informations sur la conjoncture !

⇒ pour une vue globale de la conjoncture en Belgique et en Europe, consultez le portail conjoncturel de l'INS (en 4 langues) sur Internet :

<http://statbel.fgov.be/indicators>

⇒ Tous les renseignements méthodologiques au sujet des chiffres peuvent être obtenus l'Unité Conjoncture.

⇒ Il est possible d'obtenir des données sur les permis de bâtir plus détaillées (par sous-secteur, par région) ou traitées de façon plus approfondie (par ex : désaisonnalisées), ponctuellement ou mensuellement (sur base d'abonnement).

⇒ En plus d'indices des permis de bâtir, nous disposons de beaucoup d'autres indicateurs : indices de la production, nouvelles commandes, masse salariale, nombre d'employés, heures prestées, prix à la production, chiffre d'affaires, coût de matériaux, ...

**(hausse en % au cours des trois derniers mois, jusqu'à juin 2004 compris, par rapport au trimestre précédent, valeurs corrigées des variations saisonnières)*

Indicateurs conjoncturels – Permis de bâtir

Permis de bâtir

**Indices bruts
(2000=100)
Permis de bâtir**

	Jan	Fév	Mars	Avril	Mai	Juin	Juil	Août	Sept	Oct	Nov	Déc	Année
Bâtiments d'habitation (nombre de nouveaux bâtiments)													
2003	86,3	84,0	103,1	104,6	95,6	104,5	103,3	85,2	104,3	94,4	80,4	105,3	95,9
2004	103,1	95,7	128,6	104,8	105,2	134,9							
Bâtiments d'habitation (nombre de nouveaux logements)													
2003	92,8	90,1	110,3	117,9	98,8	117,1	107,0	104,0	111,9	105,1	90,5	124,4	105,8
2004	133,6	106,6	144,9	109,5	110,7	165,6							
Bâtiments d'habitation (nombre de bâtiments renovés)													
2003	87,5	94,9	112,3	119,1	121,6	127,4	124,6	111,4	121,1	108,4	96,8	113,1	111,5
2004	104,6	106,5	131,3	110,1	105,1	132,7							
Bâtiments non résidentiels (volume des nouveaux bâtiments)													
2003	45,7	68,2	57,1	54,7	48,8	77,9	55,0	41,0	94,4	59,5	65,4	68,3	61,3
2004	91,5	88,7	65,0	81,4	81,1	71,2							

Tendance

Après élimination
des variations
saisonnnières et
accidentelles

Volume des
bâtiments non
résidentiels
—
Nombre de
logements
—

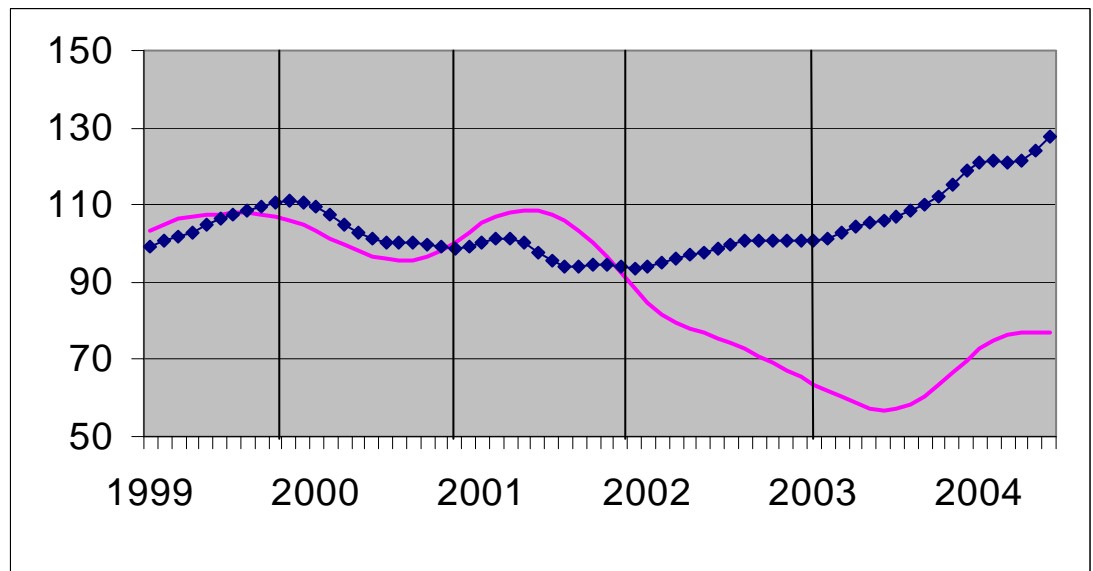

Evolution de la tendance

Comparaison des
trois derniers mois
avec les trois mois
précédents

↗↗ > 5%
↗ 1% à 5%
→ -1% à 1%
↘ -5% à -1%
↘↘ < -5%

BE : Belgique
VL : Flandre
WA : Wallonie
BR : Bruxelles

Evolution de la tendance	BE	VL	WA	BR
Nombre de nouveaux logements	↘	↘	↘	↘
Nombre de nouveaux bâtiments	↘	↘	→	→
Nombre de nouveaux bâtiments avec un logement	↗	↗	→	↘
Nombre d'appartements	↘	↘	→	→
Bâtiments d'habitation - surface habitable	↗	↗	→	↘
Nombre de nouveaux bâtiments non résidentiels	→	→	↗	↗
Bâtiments non résidentiels - Volume	↗	↗	↘	↗↗
Nombre de bâtiments résidentiels renovés	↘	↘	→	↗
Nombre de bâtiments non résidentiels renovés	→	→	↘	↘↘

Indicateurs conjoncturels

Indices des prix à la consommation

	Indice général			Indice santé		Produits alimentaires (1)	Produits non alimentaires		Loyer
	Base			Base			services		
	1996 = 100	1988 = 100	1981 = 100	1996 = 100	1988 = 100				
							Base 1981 = 100		
1986	79,24	97,25	131,56	-	-	134,44	129,00	132,38	134,96
1987	80,47	98,76	133,60	-	-	133,90	130,43	136,52	140,72
1988	81,40	99,91	135,15	-	-	133,88	131,91	138,59	145,85
1989	83,93	103,01	139,35	-	-	138,07	136,37	142,14	151,24
1990	86,82	106,56	144,16	-	-	143,18	141,17	146,69	156,08
							Base 1988 = 100		
1991	89,62	109,99	148,79	-	-	108,88	110,20	110,46	109,49
1992	91,79	112,66	152,40	-	-	108,75	111,86	115,07	115,93
1993	94,32	115,76	156,60	-	-	107,89	115,20	119,45	122,05
1994	96,56	118,51	160,32	96,83	116,75	109,82	117,57	122,52	127,61
1995	97,98	120,25	162,67	98,34	118,57	111,15	118,52	124,99	131,29
1996	100,00	122,73	166,03	99,97	120,53	111,85	121,34	127,92	134,54
1997	101,63	124,73	168,74	101,29	122,12	114,31	123,16	129,81	136,80
							Base 1996 = 100		
1998	102,60	125,92	170,35	102,58	123,68	104,08	101,04	103,85	102,87
1999	103,75	127,33	172,25	103,54	124,84	104,29	102,30	105,48	104,34
2000	106,39	130,57	176,64	105,49	127,19	105,19	106,26	107,60	105,85
2001	109,02	133,80	181,00	108,38	130,68	109,64	108,08	110,24	107,87
2002	110,81	136,00	183,98	110,32	133,01	112,05	108,72	113,18	110,52
2003	112,57	138,16	186,91	111,92	134,94	114,33	110,01	115,16	112,97
2002									
Septembre	111,22	136,50	184,66	110,62	133,37	112,33	109,31	113,41	110,98
Octobre	111,09	136,34	184,44	110,43	133,15	112,04	109,65	112,62	111,12
Novembre	111,00	136,23	184,29	110,46	133,18	112,09	109,07	113,12	111,33
Décembre	111,06	136,30	184,39	110,55	133,29	111,41	109,18	113,65	111,43
2003									
Janvier	111,55	136,91	185,21	110,94	133,76	112,61	109,71	113,55	111,87
Février	112,32	137,85	186,48	111,56	134,51	113,14	110,68	114,28	112,22
Mars	112,64	138,24	187,02	111,82	134,82	113,65	111,09	114,31	112,47
Avril	112,36	137,90	186,55	111,73	134,71	114,26	109,64	115,09	112,64
Mai	112,04	137,51	186,02	111,57	134,52	114,40	109,08	114,73	112,84
Juin	112,37	137,91	186,57	111,85	134,86	114,93	109,27	115,13	113,03
Juillet	112,59	138,18	186,93	112,06	135,11	114,86	109,41	115,74	113,09
Août	112,89	138,55	187,43	112,20	135,28	114,95	109,99	115,78	113,27
Septembre	113,22	138,95	187,98	112,47	135,61	116,17	110,35	115,42	113,44
Octobre	112,85	138,50	187,36	112,15	135,22	114,60	110,25	115,44	113,51
Novembre	113,06	138,76	187,71	112,36	135,47	114,62	110,33	116,00	113,66
Décembre	112,99	138,67	187,60	112,32	135,42	113,82	110,29	116,44	113,62
2004									
Janvier	113,32	139,08	188,15	112,67	135,85	115,02	110,45	116,38	114,01
Février	113,74	139,59	188,84	113,02	136,27	115,18	110,75	117,17	114,55
Mars	113,91	139,80	189,12	113,05	136,30	115,59	111,15	116,75	114,77
Avril	114,52	140,55	190,14	113,50	136,85	116,60	111,56	117,50	114,87
Mai	114,96	141,09	190,87	113,67	137,05	117,07	112,33	117,43	115,11
Juin	114,91	141,03	190,79	113,65	137,03	116,96	112,13	117,65	115,09
Juillet	115,30	141,51	191,43	114,00	137,45	116,66	112,49	118,65	115,24
Août	115,44	141,68	191,67	114,03	137,49	116,07	113,14	118,58	115,27

(1) Boissons comprises.

Source : Service de l'Indice du SPF Economie, P.M.E., Classes moyennes et Energie.

Agriculture et activités assimilées

Abattages d'animaux

Total des animaux abattus dans les abattoirs publics et privés durant le mois de mars 2004 (1)

Catégories d'animaux	Nombre (têtes)	Poids vif (kg)	Poids abattus (kg)
Total des animaux abattus	1 108 230	157 766 685	118 916 185
Total des bêtes bovines	73 774	39 861 021	24 763 187
Veaux	26 287	7 071 203	4 384 150
Total du gros bétail	47 487	32 789 818	20 379 037
Boeufs	70	49 910	30 942
Taureaux	17 230	12 078 230	7 730 067
Vaches	28 985	19 941 680	12 164 429
Génisses	1 202	719 998	453 599
Total des porcs	1 027 738	117 162 132	93 729 704
Porcs de moins de 30 kg	568
Porcs de 30 à moins de 90 kg	4 905
Porcs de 90 kg et plus	1 022 265
Moutons	2 233	91 553	45 782
Agneaux	3 174	126 960	63 480
Chèvres et chevreaux	244	9 760	4 880
Poulains	64	16 768	10 060
Chevaux	1 003	498 491	299 092

Animaux abattus dans les abattoirs publics - Mars 2004 (1)

Catégories d'animaux	Nombre (têtes)	Poids vif (kg)	Poids abattus (kg)
Total des animaux abattus	84 643	19 442 307	13 352 984
Total des bêtes bovines	23 149	12 461 412	7 798 218
Veaux	8 426	2 266 594	1 405 288
Total du gros bétail	14 723	10 194 818	6 392 930
Boeufs	47	33 511	20 776
Taureaux	8 007	5 612 907	3 592 261
Vaches	6 221	4 280 048	2 610 830
Génisses	448	268 352	169 063
Total des porcs	60 136	6 855 504	5 484 402
Porcs de moins de 30 kg	183
Porcs de 30 à moins de 90 kg	789	789	..
Porcs de 90 kg et plus	59 164
Moutons	1 110	45 510	22 757
Agneaux	79	3 160	1 580
Chèvres et chevreaux	1	40	20
Poulains	29	7 598	4 558
Chevaux	139	69 083	41 449

(1) Soumis à l'expertise et déclarés propres à la consommation.

Abattages d'animaux

Animaux abattus dans les abattoirs privés - Mars 2004 (1)

Catégories d'animaux	Nombre (têtes)	Poids vif (kg)	Poids abattus (kg)
Total des animaux abattus	1 023 410	138 217 637	105 496 869
Total des bêtes bovines	50 449	27 293 365	16 898 935
Veaux	17 825	4 794 925	2 972 856
Total du gros bétail	32 624	22 498 440	13 926 079
Boeufs	17	12 121	7 514
Taureaux	9 175	6 431 675	4 116 270
Vaches	22 684	15 606 592	9 520 023
Génisses	748	448 052	282 272
Total des porcs	967 602	110 306 628	88 245 302
Porcs de moins de 30 kg	385
Porcs de 30 à moins de 90 kg	4 116
Porcs de 90 kg et plus	963 101
Moutons	1 123	46 043	23 025
Agneaux	3 095	123 800	61 900
Chèvres et chevreaux	243	9 720	4 860
Poulains	35	9 170	5 502
Chevaux	863	428 911	257 345

Animaux abattus pour cause de nécessité - Mars 2004 (1)

Catégories d'animaux	Nombre (têtes)	Poids vif (kg)	Poids abattus (kg)
Total des animaux abattus	177	106 741	66 332
Total des bêtes bovines	176	106 244	66 034
Veaux	36	9 684	6 006
Total du gros bétail	140	96 560	60 028
Boeufs	6	4 278	2 652
Taureaux	48	33 648	21 536
Vaches	80	55 040	33 576
Génisses	6	3 594	2 264
Total des porcs	-	-	-
Porcs de moins de 30 kg	-
Porcs de 30 à moins de 90 kg	-
Porcs de 90 kg et plus	-
Moutons	-	-	-
Agneaux	-	-	-
Chèvres et chevreaux	-	-	-
Poulains	-	-	-
Chevaux	1	497	298

(1) Soumis à l'expertise et déclarés propres à la consommation.

Abattages d'animaux

Total des animaux abattus dans les abattoirs publics et privés durant le mois de avril 2004 (1)

Catégories d'animaux	Nombre (têtes)	Poids vif (kg)	Poids abattus (kg)
Total des animaux abattus	984 295	143 589 525	108 002 551
Total des bêtes bovines	67 925	37 394 446	23 233 649
Veaux	22 945	6 195 150	3 840 993
Total du gros bétail	44 980	31 199 296	19 392 656
Boeufs	62	45 260	28 062
Taureaux	16 056	11 544 264	7 388 323
Vaches	27 704	18 894 128	11 525 416
Génisses	1 158	715 644	450 855
Total des porcs	908 551	105 391 916	84 313 532
Porcs de moins de 30 kg	724
Porcs de 30 à moins de 90 kg	7 332
Porcs de 90 kg et plus	900 495
Moutons	2 623	104 920	52 460
Agneaux	3 842	149 838	74 922
Chèvres et chevreaux	271	10 569	5 285
Poulains	46	11 040	6 624
Chevaux	1 037	526 796	316 079

Animaux abattus dans les abattoirs publics - Avril 2004 (1)

Catégories d'animaux	Nombre (têtes)	Poids vif (kg)	Poids abattus (kg)
Total des animaux abattus	76 736	18 146 465	12 420 668
Total des bêtes bovines	21 610	11 836 390	7 410 795
Veaux	7 670	2 070 900	1 283 960
Total du gros bétail	13 940	9 765 490	6 126 835
Boeufs	35	25 550	15 841
Taureaux	7 634	5 488 846	3 512 860
Vaches	5 869	4 002 658	2 441 621
Génisses	402	248 436	156 513
Total des porcs	53 074	6 156 584	4 925 267
Porcs de moins de 30 kg	286
Porcs de 30 à moins de 90 kg	143	143	..
Porcs de 90 kg et plus	52 645
Moutons	1 505	60 200	30 100
Agneaux	375	14 625	7 314
Chèvres et chevreaux	2	78	39
Poulains	29	6 960	4 176
Chevaux	141	71 628	42 977

(1) Soumis à l'expertise et déclarés propres à la consommation.

Abattages d'animaux

Animaux abattus dans les abattoirs privés - Avril 2004 (1)

Catégories d'animaux	Nombre (têtes)	Poids vif (kg)	Poids abattus (kg)
Total des animaux abattus	907 351	125 314 859	95 502 048
Total des bêtes bovines	46 110	25 431 111	15 743 773
Veaux	15 241	4 115 070	2 551 343
Total du gros bétail	30 869	21 316 041	13 192 430
Boeufs	22	16 060	9 957
Taureaux	8 363	6 012 997	3 848 316
Vaches	21 748	14 832 136	9 047 603
Génisses	736	454 848	286 554
Total des porcs	855 477	99 235 332	79 388 265
Porcs de moins de 30 kg	438
Porcs de 30 à moins de 90 kg	7 189
Porcs de 90 kg et plus	847 850
Moutons	1 118	44 720	22 360
Agneaux	3 467	135 213	67 608
Chèvres et chevreaux	269	10 491	5 246
Poulains	16	3 840	2 304
Chevaux	894	454 152	272 492

Animaux abattus pour cause de nécessité - Avril 2004 (1)

Catégories d'animaux	Nombre (têtes)	Poids vif (kg)	Poids abattus (kg)
Total des animaux abattus	208	128 201	79 835
Total des bêtes bovines	205	126 945	79 081
Veaux	34	9 180	5 690
Total du gros bétail	171	117 765	73 391
Boeufs	5	3 650	2 264
Taureaux	59	42 421	27 147
Vaches	87	59 334	36 192
Génisses	20	12 360	7 788
Total des porcs	-	-	-
Porcs de moins de 30 kg	-
Porcs de 30 à moins de 90 kg	-
Porcs de 90 kg et plus	-
Moutons	-	-	-
Agneaux	-	-	-
Chèvres et chevreaux	-	-	-
Poulains	1	240	144
Chevaux	2	1 016	610

(1) Soumis à l'expertise et déclarés propres à la consommation.

Industrie et construction

Industrie

PRODCOM – Introduction par activité

Introduction

Le 1er janvier 1994 marque un tournant dans l'établissement des statistiques mensuelles de la production industrielle. Jusqu'en 1993, il existait une statistique mensuelle spécifique pour la plupart des secteurs. La nomenclature de marchandises utilisée était une liste empirique de produits par branche d'activité.

Depuis l'achèvement du marché unique au 1er janvier '93, on assiste à une demande accrue de résultats comparables au plan international. On veut pouvoir coupler les données relatives à la production à celles du commerce extérieur. Ceci nous a menés à l'enquête PRODCOM.

Sont assujetties à Prodcum la plupart des entreprises industrielles occupant au moins 10 personnes ou dont le chiffre d'affaires atteint 2 478 935,25 EUR et certaines autres entreprises ayant une activité industrielle accessoire occupant au moins 20 travailleurs.

Pour diverses raisons les statistiques de certains secteurs (énergie, récupération, distribution d'eau, les abattoirs, les laiteries, la sidérurgie) sont encore collectées selon l'ancien système.

La liste Prodcum, nouvelle nomenclature des statistiques de la production, comporte quelque 5.700 produits industriels, essentiellement des marchandises, mais également un certain nombre de services industriels. Chaque rubrique de la liste Prodcum est désignée par un code à huit chiffres. Les quatre premiers chiffres correspondent à une classe de la NACE-rév.1. L'on a pu établir ainsi une cohérence entre produits et activités. De plus, les rubriques de la liste Prodcum se composent d'articles ou de groupes d'articles de la nomenclature combinée.

L'enquête s'effectue au niveau de l'unité locale. Si plusieurs activités sont exercées dans une unité locale, on remplit une déclaration par activité, c'est-à-dire par division (2 chiffres) de la NACE-rév.1. Outre les données relatives à la valeur de la production suivant l'activité principale (quantités et livraisons), on demande également des données sur l'emploi et le volume de travail.

Dans ce tableau, la valeur de la production d'un établissement est rangée suivant un seul code à quatre chiffres de la NACE-rév.1. Ce code correspond à l'activité principale de l'entreprise.

Illustrons ceci par un exemple:

Soit un établissement X qui produit les produits A (code 17.20.31.59) et B (code 17.30.30.30) à raison respectivement de 60 000 EUR et 40 000 EUR. Ces produits appartiennent à des classes différentes de la NACE-rév.1 (les quatre premiers chiffres du code Prodcum des produits A et B sont différents). Il résulte de ceci que l'établissement X reçoit comme activité principale le code correspondant aux quatre premiers chiffres du produit A soit 17.20 (ce dernier représente la plus grande part de la valeur de la production de l'établissement X).

Dans le tableau, toute la valeur de la production de l'établissement X, c.-à-d. 100 000 EUR, est associée au code d'activité principale 17.2 (trois chiffres).

Si ces résultats sont provisoires, c'est parce que l'on est encore confronté à un faible pourcentage de non-réponses.

Les différences importantes constatées dans certains secteurs, entre décembre d'une certaine année et janvier de l'année suivante, sont en partie dues à la mise à jour annuelle du fichier des déclarants Prodcum.

PRODCOM - Livraisons par activité

Valeur de la production industrielle (1) suivant l'activité principale de l'établissement (chiffres provisoires en 1 000 €)

Code NACE	Activité	2003	2004		
			Avril	Mai	Juin
14	Autres industries extractives	689 900	66 679	61 797	70 622
14.1	- Extraction de pierres	205 210	19 886	17 749	20 212
14.2	- Extraction de sables et d'argiles	398 509	37 410	35 328	43 364
14.B	- Extractions minérales n.d.a. (14.B = 14.3 + 14.4 + 14.5)	86 181	9 383	8 721	7 046
1C	Industries alimentaires (1C= 15 sauf abattoirs et laiteries)	18 666 580	1 585 644	1 532 562	1 716 407
15.B	- Industrie des viandes (15B= 15.1 sauf l'abattage)	3 203 289	276 247	266 632	304 400
15.2	- Transformation et conservation de poisson et fabrication de produits à base de poisson	358 327	30 487	29 137	31 673
15.3	- Transformation et conservation de fruits et légumes	1 924 438	174 893	163 627	180 901
15.4	- Industrie des corps gras	1 379 330	113 839	111 923	124 359
15.C	- Glaces de consommation (15.C = 15.52)	234 506	27 163	28 491	35 658
15.6	- Travail des grains et fabrication de produits amylacés	1 454 786	136 132	122 507	143 616
15.7	- Fabrication d'aliments pour animaux	1 621 900	147 178	131 976	142 386
15.8	- Autres industries alimentaires	5 705 885	444 378	422 325	461 208
15.9	- Industrie des boissons	2 784 121	235 326	255 945	292 207
16	Industrie du tabac	391 125	42 795	35 761	41 932
17	Industrie textile	4 816 468	408 352	368 723	439 740
17.1	- Filature	313 649	28 899	25 494	30 602
17.2	- Tissage	1 226 417	105 029	92 558	108 732
17.3	- Ennoblement textile	280 238	22 684	18 776	23 108
17.4	- Fabrication d'articles confectionnés en textile, sauf habillement	418 410	36 844	37 413	44 457
17.5	- Autres industries textiles	2 436 546	207 037	186 941	223 102
17.6	- Fabrication d'étoffes à mailles	80 679	5 333	5 058	5 882

(1) Livraisons y compris les traitements et services industriels et le travail à façon fourni à l'étranger.

PRODCOM - Livraisons par activité

Valeur de la production industrielle (1) suivant l'activité principale de l'établissement (chiffres provisoires en 1 000 €) - suite

Code NACE	Activité	2003	2004		
			Avril	Mai	Juin
17.7	- Fabrication d'articles à mailles	60 529	2 526	2 483	3 857
18	Industrie de l'habillement et des fourrures	441 608	30 052	22 615	28 559
19	Industrie du cuir et de la chaussure	125 879	10 607	9 522	11 643
19.A	- Apprêt et tannage des cuirs et fabrication d'articles de voyage et de maroquinerie (19.A = 19.1 + 19.2)	103 621	9 195	8 165	9 483
19.3	- Fabrication de chaussures	22 258	1 412	1 357	2 159
20	Travail du bois et fabrication d'articles en bois, liège, vannerie ou sparterie à l'exclusion des meubles	2 261 887	213 267	193 497	243 067
20.1	- Sciage et rabotage du bois, imprégnation du bois	398 512	41 611	38 206	46 805
20.2	- Fabrication de panneaux de bois	1 160 761	109 459	97 131	125 396
20.3	- Fabrication de charpentes et de menuiseries	429 255	38 358	36 782	45 850
20.4	- Fabrication d'emballages en bois	221 193	19 742	17 577	20 440
20.5	- Fabrication d'objets divers en bois, liège, vannerie et sparterie	52 165	4 097	3 801	4 575
21	Fabrication de pâte à papier, de papier et d'articles en papier	3 745 508	333 822	296 171	343 784
21.1	- Fabrication de pâte à papier, de papier et de carton	1 683 247	154 164	135 726	158 174
21.2	- Fabrication d'articles en papier ou en carton	2 062 261	179 658	160 445	185 610
22	Edition, imprimerie, reproduction	4 603 024	372 907	390 503	410 679
22.A	- Édition et reproduction des enregistrements (22.A = 22.1 + 22.3)	2 138 724	164 401	196 872	191 560
22.2	- Imprimerie et activités annexes	2 464 299	208 506	193 631	219 119
24	Fabrication de produits chimiques	27 294 986	2 362 232	2 203 693	2 554 270
24.1	- Fabrication de produits chimiques de base	15 959 503	1 449 752	1 429 425	1 597 721
24.2	- Fabrication de produits agrochimiques	707 497	86 843	46 458	79 413
24.3	- Fabrication de peintures, vernis, encres d'imprimerie et mastics	902 018	79 428	74 737	88 962
24.4	- Fabrication de produits pharmaceutiques et de produits chimiques et botaniques à usage médical	5 407 726	384 313	316 275	386 123

(1) Livraisons y compris les traitements et services industriels et le travail à façon fourni à l'étranger.

PRODCOM - Livraisons par activité

Valeur de la production industrielle (1) suivant l'activité principale de l'établissement (chiffres provisoires en 1 000 €) - suite

Code NACE	Activité	2003	2004		
			Avril	Mai	Juin
24.5	- Fabrication de savons et détergents, de produits d'entretien, parfums et cosmétiques	1 174 859	103 497	92 264	115 163
24.6	- Fabrication d'autres produits chimiques	2 658 783	214 506	204 991	239 743
24.7	- Fabrication de fibres artificielles ou synthétiques	484 599	43 893	39 544	47 144
25	Fabrication de produits en caoutchouc et en matières plastiques	4 689 790	418 321	383 591	457 127
25.1	- Fabrication de produits en caoutchouc	463 421	37 535	36 162	43 352
25.2	- Transformation des matières plastiques	4 226 369	380 786	347 429	413 775
26	Fabrication d'autres produits minéraux non métalliques	5 105 244	465 942	429 462	531 117
26.1	- Fabrication de verre et d'articles en verre	1 719 235	146 481	128 715	156 195
26.A	- Fabrication de carreaux et produits en céramique (26.A = 26.2 + 26.3)	151 114	13 321	11 403	13 468
26.4	- Fabrication de tuiles, briques et autres produits en terre cuite pour la construction	283 610	28 146	26 600	33 379
26.5	- Fabrication de ciment, chaux et plâtre	677 609	61 160	54 340	70 104
26.6	- Fabrication d'ouvrages en béton, en ciment ou en plâtre	1 749 023	168 508	159 986	197 464
26.7	- Taille, façonnage et finissage de pierres ornementales et de construction	208 757	18 283	18 940	24 418
26.8	- Fabrication d'autres produits minéraux non métalliques	315 897	30 044	29 479	36 089
2E	Métallurgie (2E= 27 sauf Groupement de la Sidérurgie)	4 622 809			
27	Métallurgie		1 109 243	1 055 224	1 107 741
27.A	- Sidérurgie et ferro-alliages (sauf Groupement de la Sidérurgie), y.c. les tubes (27.A = 27.1 + 27.2)	353 566			
27.1	- Sidérurgie		614 741	599 648	598 759
27.2	- Fabrication de tubes		18 735	16 173	20 043
27.3	- Autres opérations de première transformation du fer et de l'acier	919 570	100 247	93 431	115 741
27.4	- Production de métaux non ferreux	3 088 194	351 522	325 074	348 088
27.5	- Fonderie	261 479	23 998	20 898	25 109

(1) Livraisons y compris les traitements et services industriels et le travail à façon fourni à l'étranger.

PRODCOM - Livraisons par activité

Valeur de la production industrielle (1) suivant l'activité principale de l'établissement (chiffres provisoires en 1 000 €) - suite

Code NACE	Activité	2003	2004		
			Avril	Mai	Juin
28	Travail des métaux	7 124 518	637 722	601 141	727 659
28.1	- Fabrication d'éléments en métal pour la construction	2 428 413	211 085	208 663	259 176
28.2	- Fabrication de réservoirs métalliques et de chaudières pour le chauffage central	902 188	67 276	71 174	80 541
28.3	- Fabrication de générateurs de vapeur	443 657	39 196	32 586	34 396
28.4	- Forge; emboutissage, estampage et profilage des métaux; métallurgie des poudres	226 205	25 150	23 751	27 831
28.5	- Traitement et revêtement des métaux; mécanique générale	1 299 287	116 862	106 315	133 586
28.6	- Fabrication de coutellerie, d'outillage et de quincaillerie	417 788	37 241	32 868	40 018
28.7	- Fabrication d'autres ouvrages en métaux	1 406 979	140 912	125 783	152 111
29	Fabrication de machines et équipements	7 271 180	633 680	601 566	719 357
29.1	- Fabrication d'équipements mécaniques à l'exclusion des moteurs pour avions, véhicules et motocycles	1 626 931	151 987	142 632	166 881
29.2	- Fabrication d'autres machines d'usage général	2 198 619	198 024	192 676	212 767
29.3	- Fabrication de machines agricoles et forestières	586 381	52 949	52 896	56 439
29.4	- Fabrication de machines-outils	269 859	20 517	20 111	24 710
29.5	- Fabrication d'autres machines d'usage spécifique	2 070 635	175 496	162 055	209 953
29.6	- Fabrication d'armes et de munitions	274 462	14 199	12 386	24 724
29.7	- Fabrication d'appareils domestiques	244 292	20 506	18 810	23 884
30	Fabrication de machines de bureau et de matériel informatique	322 411	23 183	24 808	30 502
31	Fabrication de machines et appareils électriques	3 847 805	340 092	317 563	377 326
31.1	- Fabrication de moteurs, génératrices et transformateurs électriques	558 217	44 928	43 259	60 076
31.2	- Fabrication de matériel de distribution et de commande électrique	823 224	78 669	60 259	78 064
31.3	- Fabrication de fils et câbles isolés	428 943	41 216	34 549	42 379
31.4	- Fabrication d'accumulateurs et de piles électriques	245 887	18 449	18 812	22 289

(1) Livraisons y compris les traitements et services industriels et le travail à façon fourni à l'étranger.

PRODCOM - Livraisons par activité

Valeur de la production industrielle (1) suivant l'activité principale de l'établissement (chiffres provisoires en 1 000 €) - suite

Code NACE	Activité	2003	2004		
			Avril	Mai	Juin
31.5	- Fabrication de lampes et d'appareils d'éclairage	586 653	56 069	46 709	53 694
31.6	- Fabrication d'autres matériels électriques	1 204 881	100 760	113 975	120 824
32	Fabrication d'équipements de radio, télévision et communication	2 532 619	201 401	192 048	223 352
32.1	- Fabrication de composants électroniques	488 320	47 293	42 737	51 128
32.2	- Fabrication d'appareils d'émission, de transmission et de téléphonie		75 225	66 802	80 008
32.3	- Fabrication d'appareils de réception, enregistrement ou reproduction du son et de l'image		78 883	82 509	92 216
32.A	- Appareils de communication (32.A = 32.2+32.3)	2 044 299			
33	Fabrication d'instruments médicaux, de précision, d'optique et d'horlogerie	886 973	83 524	78 809	98 495
33.1	- Fabrication de matériel médico-chirurgical et d'orthopédie	215 075	19 260	16 726	19 538
33.2	- Fabrication d'instruments de mesure, de contrôle et de navigation	522 639	46 113	43 716	57 627
33.3	- Fabrication d'équipements de contrôle des processus industriels	87 719	14 272	13 886	15 660
33.4	- Fabrication d'instruments d'optique et de matériel photographique	56 000	3 434	3 871	4 989
33.5	- Horlogerie	5 540	446	610	682
34	Construction et assemblage de véhicules automobiles, de remorques et semi-remorques	14 933 039	1 429 475	1 216 983	1 570 127
34.1	- Construction et assemblage de véhicules automobiles	11 142 655	1 022 390	842 390	1 109 452
34.2	- Fabrication de carrosseries, remorques et caravanes	1 210 496	116 345	103 909	127 826
34.3	- Fabrication de parties et accessoires pour les véhicules automobiles et pour leurs moteurs	2 579 888	290 740	270 684	332 849
35	Fabrication d'autres matériels de transport	1 242 968	107 820	109 780	129 091
35.1	- Construction navale	134 611	11 472	8 895	13 308
35.4	- Fabrication de motocycles et de bicyclettes	64 576	7 432	6 926	8 252
35.I	- Construction aéronautique et spatial et de matériel ferroviaire roulant (35.I = 35.2 + 35.3)	1 043 780	88 916	93 959	107 530
36	Fabrication de meubles; industries diverses	2 647 623	211 689	200 684	243 233

(1) Livraisons y compris les traitements et services industriels et le travail à façon fourni à l'étranger.

PRODCOM - Livraisons par activité

Valeur de la production industrielle (1) suivant l'activité principale de l'établissement (chiffres provisoires en 1 000 €) - suite et fin

Code NACE	Activité	2003	2004		
			Avril	Mai	Juin
36.1	- Fabrication de meubles	2 049 218	174 219	157 102	197 737
36.2	- Travail des pierres précieuses et fabrication de bijoux	368 518	20 138	26 035	27 979
36.3	- Fabrication d'instruments de musique	1 742			
36.4	- Fabrication d'articles de sport	10 304	1 287	996	1 426
36.5	- Fabrication de jeux et jouets	98 645	7 333	7 961	6 640
36.6	- Autres industries diverses	119 197			
36.A	- Autres industries diverses, y compris la fabrication d'instruments de musique (36.A = 36.3 + 36.6)	120 939	8 711	8 590	9 451
	Total	118 263 942	11 088 448	10 326 503	12 075 829

(1) Livraisons y compris les traitements et services industriels et le travail à façon fourni à l'étranger.

PRODCOM - Emploi, heures et salaires

Emploi, heures et salaires suivant l'activité principale de l'établissement (chiffres provisoires)

Code NACE	Activité		2003	2004		
				Avril	Mai	Juin
14	Autres industries extractives	Nbre d'ouvriers	2 381	2 336	2 337	2 346
		Nbre d'employés	784	773	770	768
		Total	3 165	3 109	3 107	3 114
		Nbre d'heures (1)	402 609	435 883	378 390	444 669
		Salaires trimestriels (2)	92 458			22 762
14.1	- Extraction de pierres	Nbre d'ouvriers	1 160	1 151	1 165	1 183
		Nbre d'employés	305	306	307	304
		Total	1 465	1 457	1 472	1 487
		Nbre d'heures (1)	185 957	209 931	180 400	212 021
		Salaires trimestriels (2)	45 102			11 233
14.2	- Extraction de sables et d'argiles	Nbre d'ouvriers	1 105	1 084	1 071	1 065
		Nbre d'employés	363	351	349	350
		Total	1 469	1 435	1 420	1 415
		Nbre d'heures (1)	188 206	196 130	171 427	203 873
		Salaires trimestriels (2)	41 239			10 098
14.B	- Extractions minérales n.d.a. (14.B = 14.3 + 14.4 + 14.5)	Nbre d'ouvriers	114	101	101	98
		Nbre d'employés	116	116	114	114
		Total	231	217	215	212
		Nbre d'heures (1)	28 445	29 822	26 563	28 775
		Salaires trimestriels (2)	6 117			1 432
1C	Industries alimentaires (1C = 15 sauf abattoirs et laiteries)	Nbre d'ouvriers	46 897	45 895	45 825	46 037
		Nbre d'employés	18 770	18 849	18 900	18 911
		Total	65 668	64 744	64 725	64 948
		Nbre d'heures (1)	8 024 620	7 918 624	7 401 620	8 533 750
		Salaires trimestriels (2)	1 677 696			431 544
15.B	- Industrie des viandes (15B = 15.1 sauf l'abattage)	Nbre d'ouvriers	10 329	9 978	10 003	10 061
		Nbre d'employés	1 861	1 832	1 827	1 828
		Total	12 190	11 810	11 830	11 889
		Nbre d'heures (1)	1 476 818	1 498 432	1 344 211	1 558 610
		Salaires trimestriels (2)	260 493			66 762
15.2	- Transformation et conservation de poisson et fabrication de produits à base de poisson	Nbre d'ouvriers	1 067	1 065	1 030	1 038
		Nbre d'employés	442	430	432	436
		Total	1 509	1 495	1 462	1 474
		Nbre d'heures (1)	189 188	194 595	174 258	200 409
		Salaires trimestriels (2)	34 453			8 638
15.3	- Transformation et conservation de fruits et légumes	Nbre d'ouvriers	5 317	5 283	5 282	5 304
		Nbre d'employés	1 336	1 408	1 416	1 434
		Total	6 654	6 691	6 698	6 738
		Nbre d'heures (1)	817 726	821 909	761 835	888 703
		Salaires trimestriels (2)	152 325			38 487
15.4	- Industrie des corps gras	Nbre d'ouvriers	703	712	710	705
		Nbre d'employés	584	599	597	595
		Total	1 288	1 311	1 307	1 300
		Nbre d'heures (1)	159 030	170 707	153 937	176 728
		Salaires trimestriels (2)	46 220			12 373
15.C	- Glaces de consommation (15.C = 15.52)	Nbre d'ouvriers	1 210	1 257	1 269	1 270
		Nbre d'employés	252	217	218	216
		Total	1 462	1 474	1 487	1 486
		Nbre d'heures (1)	168 917	197 327	195 126	207 492
		Salaires trimestriels (2)	32 224			8 293
15.6	- Travail des grains et fabrication de produits amylacés	Nbre d'ouvriers	1 963	1 912	1 919	1 943
		Nbre d'employés	1 554	1 521	1 514	1 513
		Total	3 518	3 433	3 433	3 456
		Nbre d'heures (1)	461 761	460 577	438 714	482 544
		Salaires trimestriels (2)	121 682			31 274
15.7	- Fabrication d'aliments pour animaux	Nbre d'ouvriers	1 537	1 483	1 481	1 473
		Nbre d'employés	1 400	1 360	1 370	1 369
		Total	2 937	2 843	2 851	2 842
		Nbre d'heures (1)	391 373	392 782	345 301	404 272
		Salaires trimestriels (2)	85 348			20 916

(1) Jusque décembre 1998 heures-ouvriers, à partir de janvier 1999 heures prestées par les travailleurs (employés et ouvriers).

(2) Salaires et traitements bruts du trimestre, des employés et ouvriers occupés dans les divisions industrielles (en 1000 €).

PRODCOM - Emploi, heures et salaires

Emploi, heures et salaires suivant l'activité principale de l'établissement (chiffres provisoires) - suite

Code NACE	Activité		2003	2004		
				Avril	Mai	Juin
15.8	- Autres industries alimentaires	Nbre d'ouvriers	19 766	18 830	18 736	18 829
		Nbre d'employés	7 961	7 929	7 944	7 949
		Total	27 728	26 759	26 680	26 778
		Nbre d'heures (1)	3 284 393	3 159 878	2 884 096	3 368 353
		Salaires trimestriels (2)	664 184			159 196
15.9	- Industrie des boissons	Nbre d'ouvriers	5 002	5 375	5 395	5 414
		Nbre d'employés	3 376	3 553	3 582	3 571
		Total	8 379	8 928	8 977	8 985
		Nbre d'heures (1)	1 075 409	1 022 417	1 104 142	1 246 639
		Salaires trimestriels (2)	280 768			85 605
16	Industrie du tabac	Nbre d'ouvriers	1 411	1 384	1 376	1 372
		Nbre d'employés	446	445	446	446
		Total	1 858	1 829	1 822	1 818
		Nbre d'heures (1)	212 477	222 847	190 324	234 111
		Salaires trimestriels (2)	44 957			11 523
17	Industrie textile	Nbre d'ouvriers	27 464	26 292	26 230	26 206
		Nbre d'employés	5 536	5 365	5 373	5 373
		Total	33 001	31 657	31 603	31 579
		Nbre d'heures (1)	3 800 382	3 807 905	3 495 957	4 194 351
		Salaires trimestriels (2)	644 616			165 545
17.1	- Filature	Nbre d'ouvriers	2 823	2 680	2 668	2 660
		Nbre d'employés	276	269	265	267
		Total	3 100	2 949	2 933	2 927
		Nbre d'heures (1)	312 270	333 649	297 835	350 989
		Salaires trimestriels (2)	51 157			13 647
17.2	- Tissage	Nbre d'ouvriers	6 702	6 421	6 370	6 328
		Nbre d'employés	1 452	1 414	1 417	1 410
		Total	8 155	7 835	7 787	7 738
		Nbre d'heures (1)	938 033	923 972	846 803	988 278
		Salaires trimestriels (2)	167 219			41 910
17.3	- Ennoblement textile	Nbre d'ouvriers	1 983	1 836	1 820	1 822
		Nbre d'employés	429	406	407	403
		Total	2 412	2 242	2 227	2 225
		Nbre d'heures (1)	277 635	268 391	241 515	283 615
		Salaires trimestriels (2)	46 730			11 505
17.4	- Fabrication d'articles confectionnés en textile, sauf habillement	Nbre d'ouvriers	3 231	3 107	3 122	3 133
		Nbre d'employés	735	662	670	667
		Total	3 966	3 769	3 792	3 800
		Nbre d'heures (1)	456 221	467 527	420 456	498 160
		Salaires trimestriels (2)	68 142			17 132
17.5	- Autres industries textiles	Nbre d'ouvriers	11 049	10 837	10 851	10 864
		Nbre d'employés	2 392	2 358	2 362	2 371
		Total	13 441	13 195	13 213	13 235
		Nbre d'heures (1)	1 613 023	1 655 661	1 535 793	1 867 676
		Salaires trimestriels (2)	282 792			74 744
17.6	- Fabrication d'étoffes à mailles	Nbre d'ouvriers	529	469	470	487
		Nbre d'employés	104	100	99	103
		Total	633	569	569	590
		Nbre d'heures (1)	74 637	65 741	61 790	81 398
		Salaires trimestriels (2)	12 072			2 875
17.7	- Fabrication d'articles à mailles	Nbre d'ouvriers	1 145	942	929	912
		Nbre d'employés	145	156	153	152
		Total	1 291	1 098	1 082	1 064
		Nbre d'heures (1)	128 560	92 964	91 765	124 235
		Salaires trimestriels (2)	16 503			3 731
18	Industrie de l'habillement et des fourrures	Nbre d'ouvriers	4 887	4 404	4 372	4 373
		Nbre d'employés	1 708	1 617	1 624	1 620
		Total	6 596	6 021	5 996	5 993
		Nbre d'heures (1)	697 119	616 297	595 778	755 317
		Salaires trimestriels (2)	115 390			28 355

(1) Jusque décembre 1998 heures-ouvriers, à partir de janvier 1999 heures prestées par les travailleurs (employés et ouvriers).

(2) Salaires et traitements bruts du trimestre, des employés et ouvriers occupés dans les divisions industrielles (en 1000 €).

PRODCOM - Emploi, heures et salaires

Emploi, heures et salaires suivant l'activité principale de l'établissement (chiffres provisoires) - suite

Code NACE	Activité		2003	2004		
				Avril	Mai	Juin
18.2	- Fabrication d'autres vêtements et d'accessoires	Nbre d'ouvriers	4 621	4 148	4 117	4 118
		Nbre d'employés	1 635	1 547	1 554	1 551
		Total	6 256	5 695	5 671	5 669
		Nbre d'heures (1)	660 983	578 291	560 951	708 805
		Salaires trimestriels (2)	109 714			26 802
19	Industrie du cuir et de la chaussure	Nbre d'ouvriers	1 178	1 099	1 094	1 087
		Nbre d'employés	368	359	364	369
		Total	1 546	1 458	1 458	1 456
		Nbre d'heures (1)	172 769	174 098	163 488	200 696
		Salaires trimestriels (2)	33 611			8 817
19.A	- Apprêt et tannage des cuirs et fabrication d'articles de voyage et de maroquinerie (19.A = 19.1 + 19.2)	Nbre d'ouvriers	##	##	##	##
		Nbre d'employés	##	##	##	##
		Total	1 295	1 231	1 231	1 229
		Nbre d'heures (1)	147 466	153 211	140 936	171 108
		Salaires trimestriels (2)	29 593			7 883
19.3	- Fabrication de chaussures	Nbre d'ouvriers	##	##	##	##
		Nbre d'employés	##	##	##	##
		Total	250	227	227	227
		Nbre d'heures (1)	25 302	20 887	22 552	29 588
		Salaires trimestriels (2)	4 018			934
20	Travail du bois et fabrication d'articles en bois, liège, vannerie ou sparterie à l'exclusion des meubles	Nbre d'ouvriers	8 311	8 099	8 114	8 118
		Nbre d'employés	2 039	1 986	1 987	1 985
		Total	10 350	10 085	10 101	10 103
		Nbre d'heures (1)	1 337 387	1 400 381	1 280 538	1 514 344
		Salaires trimestriels (2)	225 003			59 108
20.1	- Sciage et rabotage du bois, imprégnation du bois	Nbre d'ouvriers	1 388	1 325	1 335	1 334
		Nbre d'employés	315	298	289	288
		Total	1 703	1 623	1 624	1 622
		Nbre d'heures (1)	215 821	224 730	199 444	239 077
		Salaires trimestriels (2)	32 526			8 647
20.2	- Fabrication de panneaux de bois	Nbre d'ouvriers	2 891	2 885	2 874	2 858
		Nbre d'employés	694	698	692	696
		Total	3 585	3 583	3 566	3 554
		Nbre d'heures (1)	492 515	527 974	493 234	542 541
		Salaires trimestriels (2)	90 789			23 601
20.3	- Fabrication de charpentes et de menuiseries	Nbre d'ouvriers	2 827	2 722	2 739	2 737
		Nbre d'employés	672	655	672	663
		Total	3 500	3 377	3 411	3 400
		Nbre d'heures (1)	434 642	447 140	414 690	518 145
		Salaires trimestriels (2)	70 458			18 834
20.4	- Fabrication d'emballages en bois	Nbre d'ouvriers	786	784	777	800
		Nbre d'employés	137	123	123	126
		Total	923	907	900	926
		Nbre d'heures (1)	116 893	123 916	108 099	133 266
		Salaires trimestriels (2)	18 778			5 001
20.5	- Fabrication d'objets divers en bois, liège, vannerie et sparterie	Nbre d'ouvriers	417	383	389	389
		Nbre d'employés	219	212	211	212
		Total	637	595	600	601
		Nbre d'heures (1)	77 515	76 621	65 071	81 315
		Salaires trimestriels (2)	12 452			3 024
21	Fabrication de pâte à papier, de papier et d'articles en papier	Nbre d'ouvriers	11 472	11 119	11 089	11 132
		Nbre d'employés	3 825	3 714	3 740	3 741
		Total	15 298	14 833	14 829	14 873
		Nbre d'heures (1)	1 920 462	1 953 301	1 745 810	2 037 942
		Salaires trimestriels (2)	450 572			111 844
21.1	- Fabrication de pâte à papier, de papier et de carton	Nbre d'ouvriers	3 414	3 178	3 183	3 184
		Nbre d'employés	1 406	1 320	1 348	1 342
		Total	4 821	4 498	4 531	4 526
		Nbre d'heures (1)	600 622	585 729	546 751	596 719
		Salaires trimestriels (2)	170 361			42 052

(1) Jusque décembre 1998 heures-ouvriers, à partir de janvier 1999 heures prestées par les travailleurs (employés et ouvriers).

(2) Salaires et traitements bruts du trimestre, des employés et ouvriers occupés dans les divisions industrielles (en 1000 €).

PRODCOM - Emploi, heures et salaires

Emploi, heures et salaires suivant l'activité principale de l'établissement (chiffres provisoires) - suite

Code NACE	Activité		2003	2004		
				Avril	Mai	Juin
21.2	- Fabrication d'articles en papier ou en carton	Nbre d'ouvriers	8 058	7 941	7 906	7 948
		Nbre d'employés	2 418	2 394	2 392	2 399
		Total	10 476	10 335	10 298	10 347
		Nbre d'heures (1)	1 319 839	1 367 572	1 199 059	1 441 223
		Salaires trimestriels (2)	280 212			69 792
22	Edition, imprimerie, reproduction	Nbre d'ouvriers	11 479	11 116	11 101	11 111
		Nbre d'employés	14 407	14 119	14 101	14 138
		Total	25 887	25 235	25 202	25 249
		Nbre d'heures (1)	3 305 107	3 349 238	3 038 844	3 480 140
		Salaires trimestriels (2)	821 197			202 223
22.A	- Édition et reproduction des enregistrements (22.A = 22.1 + 22.3)	Nbre d'ouvriers	1 552	1 471	1 465	1 454
		Nbre d'employés	9 209	9 020	9 011	9 037
		Total	10 761	10 491	10 476	10 491
		Nbre d'heures (1)	1 408 087	1 399 177	1 303 104	1 447 324
		Salaires trimestriels (2)	391 796			95 850
22.2	- Imprimerie et activités annexes	Nbre d'ouvriers	9 926	9 645	9 636	9 657
		Nbre d'employés	5 198	5 099	5 090	5 101
		Total	15 125	14 744	14 726	14 758
		Nbre d'heures (1)	1 897 020	1 950 061	1 735 740	2 032 816
		Salaires trimestriels (2)	429 401			106 373
24	Fabrication de produits chimiques	Nbre d'ouvriers	29 542	28 645	28 620	28 605
		Nbre d'employés	36 031	35 802	35 714	35 737
		Total	65 574	64 447	64 334	64 342
		Nbre d'heures (1)	8 426 685	8 492 826	7 749 679	8 804 525
		Salaires trimestriels (2)	2 721 211			676 843
24.1	- Fabrication de produits chimiques de base	Nbre d'ouvriers	13 309	12 843	12 821	12 815
		Nbre d'employés	14 326	14 525	14 485	14 477
		Total	27 635	27 368	27 306	27 292
		Nbre d'heures (1)	3 525 699	3 547 657	3 321 186	3 645 484
		Salaires trimestriels (2)	1 214 167			312 405
24.2	- Fabrication de produits agrochimiques	Nbre d'ouvriers	572	536	559	558
		Nbre d'employés	722	729	731	728
		Total	1 294	1 265	1 290	1 286
		Nbre d'heures (1)	169 583	173 073	169 679	171 156
		Salaires trimestriels (2)	54 056			13 547
24.3	- Fabrication de peintures, vernis, encres d'imprimerie et mastics	Nbre d'ouvriers	1 402	1 314	1 315	1 330
		Nbre d'employés	2 024	1 978	1 959	1 979
		Total	3 426	3 292	3 274	3 309
		Nbre d'heures (1)	490 854	490 822	443 333	507 565
		Salaires trimestriels (2)	128 425			33 330
24.4	- Fabrication de produits pharmaceutiques et de produits chimiques et botaniques à usage médical	Nbre d'ouvriers	5 525	5 395	5 413	5 380
		Nbre d'employés	11 433	11 214	11 212	11 216
		Total	16 959	16 609	16 625	16 596
		Nbre d'heures (1)	2 221 125	2 225 135	1 960 938	2 332 277
		Salaires trimestriels (2)	724 692			160 890
24.5	- Fabrication de savons et détergents, de produits d'entretien, parfums et cosmétiques	Nbre d'ouvriers	2 845	2 836	2 806	2 821
		Nbre d'employés	1 562	1 568	1 558	1 567
		Total	4 408	4 404	4 364	4 388
		Nbre d'heures (1)	555 071	569 918	526 622	599 159
		Salaires trimestriels (2)	125 945			31 841
24.6	- Fabrication d'autres produits chimiques	Nbre d'ouvriers	3 998	3 938	3 928	3 929
		Nbre d'employés	5 468	5 310	5 295	5 301
		Total	9 467	9 248	9 223	9 230
		Nbre d'heures (1)	1 186 421	1 205 633	1 049 579	1 261 426
		Salaires trimestriels (2)	413 574			109 598
24.7	- Fabrication de fibres artificielles ou synthétiques	Nbre d'ouvriers	1 888	1 783	1 778	1 772
		Nbre d'employés	494	478	474	469
		Total	2 382	2 261	2 252	2 241
		Nbre d'heures (1)	277 930	280 588	278 342	287 458
		Salaires trimestriels (2)	60 352			15 233

(1) Jusque décembre 1998 heures-ouvriers, à partir de janvier 1999 heures prestées par les travailleurs (employés et ouvriers).

(2) Salaires et traitements bruts du trimestre, des employés et ouvriers occupés dans les divisions industrielles (en 1000 €).

PRODCOM - Emploi, heures et salaires

Emploi, heures et salaires suivant l'activité principale de l'établissement (chiffres provisoires) - suite

Code NACE	Activité		2003	2004		
				Avril	Mai	Juin
25	Fabrication de produits en caoutchouc et en matières plastiques	Nbre d'ouvriers	18 141	17 487	17 504	17 489
		Nbre d'employés	7 561	7 598	7 599	7 588
		Total	25 703	25 085	25 103	25 077
		Nbre d'heures (1)	3 262 132	3 378 273	3 063 880	3 672 902
		Salaires trimestriels (2)	721 051			184 929
25.1	- Fabrication de produits en caoutchouc	Nbre d'ouvriers	2 034	1 924	1 907	1 900
		Nbre d'employés	859	846	847	847
		Total	2 893	2 770	2 754	2 747
		Nbre d'heures (1)	361 610	353 318	318 109	388 837
		Salaires trimestriels (2)	84 820			21 044
25.2	- Transformation des matières plastiques	Nbre d'ouvriers	16 107	15 563	15 597	15 589
		Nbre d'employés	6 702	6 752	6 752	6 741
		Total	22 810	22 315	22 349	22 330
		Nbre d'heures (1)	2 900 521	3 024 955	2 745 771	3 284 065
		Salaires trimestriels (2)	636 231			163 885
26	Fabrication d'autres produits minéraux non métalliques	Nbre d'ouvriers	21 689	21 045	21 070	21 127
		Nbre d'employés	6 895	6 837	6 828	6 821
		Total	28 585	27 882	27 898	27 948
		Nbre d'heures (1)	3 621 742	3 797 224	3 419 571	4 055 143
		Salaires trimestriels (2)	798 077			201 950
26.1	- Fabrication de verre et d'articles en verre	Nbre d'ouvriers	7 795	7 558	7 587	7 636
		Nbre d'employés	2 466	2 436	2 432	2 436
		Total	10 262	9 994	10 019	10 072
		Nbre d'heures (1)	1 284 034	1 347 767	1 226 852	1 409 097
		Salaires trimestriels (2)	297 908			74 914
26.A	- Fabrication de carreaux et produits en céramique (26.A = 26.2 + 26.3)	Nbre d'ouvriers	972	859	873	869
		Nbre d'employés	267	236	238	236
		Total	1 239	1 095	1 111	1 105
		Nbre d'heures (1)	154 639	146 837	130 680	153 515
		Salaires trimestriels (2)	32 993			7 855
26.4	- Fabrication de tuiles, briques et autres produits en terre cuite pour la construction	Nbre d'ouvriers	1 638	1 632	1 613	1 609
		Nbre d'employés	306	314	315	317
		Total	1 944	1 946	1 928	1 926
		Nbre d'heures (1)	254 520	270 356	247 180	276 211
		Salaires trimestriels (2)	49 099			12 741
26.5	- Fabrication de ciment, chaux et plâtre	Nbre d'ouvriers	1 259	1 219	1 206	1 193
		Nbre d'employés	774	781	779	778
		Total	2 034	2 000	1 985	1 971
		Nbre d'heures (1)	266 867	264 300	243 159	272 499
		Salaires trimestriels (2)	83 293			19 039
26.6	- Fabrication d'ouvrages en béton, en ciment ou en plâtre	Nbre d'ouvriers	8 041	7 813	7 827	7 843
		Nbre d'employés	2 351	2 335	2 330	2 329
		Total	10 392	10 148	10 157	10 172
		Nbre d'heures (1)	1 315 269	1 406 870	1 245 694	1 538 399
		Salaires trimestriels (2)	268 107			69 802
26.7	- Taille, façonnage et finissage de pierres ornementales et de construction	Nbre d'ouvriers	1 138	1 151	1 154	1 151
		Nbre d'employés	354	361	358	358
		Total	1 493	1 512	1 512	1 509
		Nbre d'heures (1)	196 177	207 254	186 923	230 703
		Salaires trimestriels (2)	32 487			8 885
26.8	- Fabrication d'autres produits minéraux non métalliques	Nbre d'ouvriers	844	813	810	826
		Nbre d'employés	374	374	376	367
		Total	1 218	1 187	1 186	1 193
		Nbre d'heures (1)	150 234	153 840	139 083	174 719
		Salaires trimestriels (2)	34 191			8 716
2E	Métallurgie (2E= 27 sauf Groupement de la Sidérurgie)	Nbre d'ouvriers	11 165			
		Nbre d'employés	4 467			
		Total	15 632			
		Nbre d'heures (1)	1 933 616			
		Salaires trimestriels (2)	486 009			

(1) Jusque décembre 1998 heures-ouvriers, à partir de janvier 1999 heures prestées par les travailleurs (employés et ouvriers).

(2) Salaires et traitements bruts du trimestre, des employés et ouvriers occupés dans les divisions industrielles (en 1000 €).

PRODCOM - Emploi, heures et salaires

Emploi, heures et salaires suivant l'activité principale de l'établissement (chiffres provisoires) - suite

Code NACE	Activité		2003	2004		
				Avril	Mai	Juin
27	Métallurgie	Nbre d'ouvriers		23 030	22 988	22 958
		Nbre d'employés		9 434	9 445	9 437
		Total		32 464	32 433	32 395
		Nbre d'heures (1)		4 324 879	4 034 678	4 479 532
		Salaires trimestriels (2)				293 756
27.1	- Sidérurgie et fabrication de ferro-alliages (sauf Groupement de la Sidérurgie)	Nbre d'ouvriers	258			
		Nbre d'employés	110			
		Total	369			
		Nbre d'heures (1)	46 164			
		Salaires trimestriels (2)	11 926			
27.A	- Sidérurgie et ferro-alliages (sauf Groupement de la Sidérurgie), y.c. les tubes (27.A = 27.1 + 27.2)	Nbre d'ouvriers	970			
		Nbre d'employés	284			
		Total	1 254			
		Nbre d'heures (1)	150 267			
		Salaires trimestriels (2)	34 034			
27.1	- Sidérurgie	Nbre d'ouvriers		12 412	12 373	12 342
		Nbre d'employés		5 204	5 208	5 214
		Total		17 616	17 581	17 556
		Nbre d'heures (1)		2 352 988	2 266 791	2 440 403
		Salaires trimestriels (2)				177 804
27.2	- Fabrication de tubes	Nbre d'ouvriers	711	721	714	713
		Nbre d'employés	173	162	165	165
		Total	885	883	879	878
		Nbre d'heures (1)	104 102	112 960	96 180	119 204
		Salaires trimestriels (2)	22 108			5 535
27.3	- Autres opérations de première transformation du fer et de l'acier	Nbre d'ouvriers	2 806	2 736	2 735	2 736
		Nbre d'employés	1 159	1 101	1 102	1 092
		Total	3 965	3 837	3 837	3 828
		Nbre d'heures (1)	491 394	522 312	458 160	546 607
		Salaires trimestriels (2)	128 517			30 655
27.4	- Production de métaux non ferreux	Nbre d'ouvriers	5 798	5 652	5 661	5 661
		Nbre d'employés	2 646	2 606	2 608	2 605
		Total	8 444	8 258	8 269	8 266
		Nbre d'heures (1)	1 045 489	1 081 731	1 001 443	1 105 560
		Salaires trimestriels (2)	270 401			66 760
27.5	- Fonderie	Nbre d'ouvriers	1 589	1 509	1 505	1 506
		Nbre d'employés	377	361	362	361
		Total	1 967	1 870	1 867	1 867
		Nbre d'heures (1)	246 465	254 888	212 104	267 758
		Salaires trimestriels (2)	53 057			13 003
28	Travail des métaux	Nbre d'ouvriers	39 044	38 048	38 044	38 168
		Nbre d'employés	11 778	11 479	11 487	11 505
		Total	50 822	49 527	49 531	49 673
		Nbre d'heures (1)	6 350 156	6 596 382	5 821 206	7 122 354
		Salaires trimestriels (2)	1 269 621			312 700
28.1	- Fabrication d'éléments en métal pour la construction	Nbre d'ouvriers	13 908	13 382	13 377	13 389
		Nbre d'employés	3 976	3 872	3 880	3 886
		Total	17 885	17 254	17 257	17 275
		Nbre d'heures (1)	2 247 396	2 309 653	2 043 069	2 505 494
		Salaires trimestriels (2)	418 138			104 299
28.2	- Fabrication de réservoirs métalliques et de chaudières pour le chauffage central	Nbre d'ouvriers	4 747	4 674	4 670	4 695
		Nbre d'employés	1 788	1 832	1 840	1 848
		Total	6 535	6 506	6 510	6 543
		Nbre d'heures (1)	826 272	854 634	754 881	932 968
		Salaires trimestriels (2)	179 494			46 818
28.3	- Fabrication de générateurs de vapeur	Nbre d'ouvriers	3 222	2 823	2 795	2 773
		Nbre d'employés	842	750	745	745
		Total	4 064	3 573	3 540	3 518
		Nbre d'heures (1)	478 843	465 394	395 632	467 091
		Salaires trimestriels (2)	100 594			21 515

(1) Jusque décembre 1998 heures-ouvriers, à partir de janvier 1999 heures prestées par les travailleurs (employés et ouvriers).

(2) Salaires et traitements bruts du trimestre, des employés et ouvriers occupés dans les divisions industrielles (en 1000 €).

PRODCOM - Emploi, heures et salaires

Emploi, heures et salaires suivant l'activité principale de l'établissement (chiffres provisoires) - suite

Code NACE	Activité		2003	2004		
				Avril	Mai	Juin
28.4	- Forge; emboutissage, estampage et profilage des métaux; métallurgie des poudres	Nbre d'ouvriers	939	973	963	962
		Nbre d'employés	269	254	253	254
		Total	1 209	1 227	1 216	1 216
		Nbre d'heures (1)	156 219	171 486	148 005	173 954
		Salaires trimestriels (2)	29 468			7 833
28.5	- Traitement et revêtement des métaux; mécanique générale	Nbre d'ouvriers	7 699	7 969	8 015	8 148
		Nbre d'employés	1 959	1 951	1 949	1 948
		Total	9 659	9 920	9 964	10 096
		Nbre d'heures (1)	1 199 059	1 323 151	1 178 126	1 456 983
		Salaires trimestriels (2)	236 261			58 790
28.6	- Fabrication de coutellerie, d'outillage et de quincaillerie	Nbre d'ouvriers	1 994	1 909	1 910	1 907
		Nbre d'employés	855	809	810	815
		Total	2 849	2 718	2 720	2 722
		Nbre d'heures (1)	368 719	371 951	326 466	400 015
		Salaires trimestriels (2)	80 867			18 864
28.7	- Fabrication d'autres ouvrages en métaux	Nbre d'ouvriers	6 534	6 318	6 314	6 294
		Nbre d'employés	2 085	2 011	2 010	2 009
		Total	8 619	8 329	8 324	8 303
		Nbre d'heures (1)	1 073 645	1 100 113	975 027	1 185 849
		Salaires trimestriels (2)	224 799			54 581
29	Fabrication de machines et équipements	Nbre d'ouvriers	30 028	29 276	29 263	29 363
		Nbre d'employés	14 913	14 724	14 719	14 730
		Total	44 941	44 000	43 982	44 093
		Nbre d'heures (1)	5 702 523	5 962 541	5 298 233	6 323 772
		Salaires trimestriels (2)	1 270 227			314 544
29.1	- Fabrication d'équipements mécaniques à l'exclusion des moteurs pour avions, véhicules et motocycles	Nbre d'ouvriers	4 589	4 653	4 679	4 727
		Nbre d'employés	3 147	3 154	3 172	3 174
		Total	7 736	7 807	7 851	7 901
		Nbre d'heures (1)	975 579	1 045 774	921 496	1 086 280
		Salaires trimestriels (2)	245 506			60 358
29.2	- Fabrication d'autres machines d'usage général	Nbre d'ouvriers	8 735	8 525	8 518	8 512
		Nbre d'employés	4 586	4 513	4 498	4 503
		Total	13 321	13 038	13 016	13 015
		Nbre d'heures (1)	1 748 884	1 807 011	1 612 434	1 922 057
		Salaires trimestriels (2)	369 665			91 822
29.3	- Fabrication de machines agricoles et forestières	Nbre d'ouvriers	2 660	2 367	2 287	2 278
		Nbre d'employés	796	759	749	748
		Total	3 456	3 126	3 036	3 026
		Nbre d'heures (1)	448 714	441 910	380 732	452 080
		Salaires trimestriels (2)	83 924			19 578
29.4	- Fabrication de machines-outils	Nbre d'ouvriers	1 316	1 240	1 225	1 239
		Nbre d'employés	625	597	597	601
		Total	1 941	1 837	1 822	1 840
		Nbre d'heures (1)	244 385	245 268	215 167	262 668
		Salaires trimestriels (2)	51 756			12 733
29.5	- Fabrication d'autres machines d'usage spécifique	Nbre d'ouvriers	10 094	9 827	9 894	9 942
		Nbre d'employés	4 561	4 488	4 484	4 481
		Total	14 656	14 315	14 378	14 423
		Nbre d'heures (1)	1 817 812	1 919 193	1 719 239	2 070 214
		Salaires trimestriels (2)	411 910			100 250
29.6	- Fabrication d'armes et de munitions	Nbre d'ouvriers	1 098	1 097	1 088	1 092
		Nbre d'employés	683	698	702	699
		Total	1 781	1 795	1 790	1 791
		Nbre d'heures (1)	214 619	231 179	206 005	237 891
		Salaires trimestriels (2)	57 235			17 051
29.7	- Fabrication d'appareils domestiques	Nbre d'ouvriers	1 533	1 567	1 572	1 573
		Nbre d'employés	513	515	517	524
		Total	2 046	2 082	2 089	2 097
		Nbre d'heures (1)	252 527	272 206	243 160	292 582
		Salaires trimestriels (2)	50 231			12 752

(1) Jusque décembre 1998 heures-ouvriers, à partir de janvier 1999 heures prestées par les travailleurs (employés et ouvriers).

(2) Salaires et traitements bruts du trimestre, des employés et ouvriers occupés dans les divisions industrielles (en 1000 €).

PRODCOM - Emploi, heures et salaires

Emploi, heures et salaires suivant l'activité principale de l'établissement (chiffres provisoires) - suite

Code NACE	Activité		2003	2004		
				Avril	Mai	Juin
30	Fabrication de machines de bureau et de matériel informatique	Nbre d'ouvriers	434	391	397	397
		Nbre d'employés	1 337	1 315	1 281	1 275
		Total	1 771	1 706	1 678	1 672
		Nbre d'heures (1)	234 620	239 516	210 982	247 694
		Salaires trimestriels (2)	64 329			14 923
31	Fabrication de machines et appareils électriques	Nbre d'ouvriers	16 617	15 884	15 816	15 846
		Nbre d'employés	9 231	8 947	8 907	8 904
		Total	25 848	24 831	24 723	24 750
		Nbre d'heures (1)	3 236 945	3 321 963	2 901 427	3 538 717
		Salaires trimestriels (2)	748 921			186 333
31.1	- Fabrication de moteurs, génératrices et transformateurs électriques	Nbre d'ouvriers	1 842	1 634	1 603	1 591
		Nbre d'employés	1 719	1 544	1 526	1 519
		Total	3 561	3 178	3 129	3 110
		Nbre d'heures (1)	434 804	421 665	369 890	462 369
		Salaires trimestriels (2)	118 464			27 370
31.2	- Fabrication de matériel de distribution et de commande électrique	Nbre d'ouvriers	4 505	4 385	4 319	4 322
		Nbre d'employés	2 396	2 355	2 335	2 336
		Total	6 902	6 740	6 654	6 658
		Nbre d'heures (1)	867 620	882 291	759 284	926 371
		Salaires trimestriels (2)	195 556			48 426
31.3	- Fabrication de fils et câbles isolés	Nbre d'ouvriers	1 498	1 401	1 398	1 395
		Nbre d'employés	556	542	541	542
		Total	2 054	1 943	1 939	1 937
		Nbre d'heures (1)	249 600	265 617	228 154	247 585
		Salaires trimestriels (2)	61 340			15 535
31.4	- Fabrication d'accumulateurs et de piles électriques	Nbre d'ouvriers	1 073	1 051	1 052	1 065
		Nbre d'employés	303	295	289	285
		Total	1 376	1 346	1 341	1 350
		Nbre d'heures (1)	153 909	154 825	139 613	172 896
		Salaires trimestriels (2)	41 261			10 364
31.5	- Fabrication de lampes et d'appareils d'éclairage	Nbre d'ouvriers	3 350	3 311	3 316	3 317
		Nbre d'employés	1 540	1 546	1 559	1 562
		Total	4 891	4 857	4 875	4 879
		Nbre d'heures (1)	657 369	693 321	611 841	747 175
		Salaires trimestriels (2)	124 396			33 090
31.6	- Fabrication d'autres matériels électriques	Nbre d'ouvriers	4 347	4 102	4 128	4 156
		Nbre d'employés	2 714	2 665	2 657	2 660
		Total	7 061	6 767	6 785	6 816
		Nbre d'heures (1)	873 641	904 244	792 645	982 321
		Salaires trimestriels (2)	207 904			51 548
32	Fabrication d'équipements de radio, télévision et communication	Nbre d'ouvriers	4 647	4 147	4 218	4 220
		Nbre d'employés	6 525	5 754	5 759	5 700
		Total	11 172	9 901	9 977	9 920
		Nbre d'heures (1)	1 398 615	1 329 220	1 204 945	1 382 214
		Salaires trimestriels (2)	443 801			91 917
32.1	- Fabrication de composants électroniques	Nbre d'ouvriers	2 126	2 057	2 043	2 047
		Nbre d'employés	1 156	1 165	1 165	1 171
		Total	3 283	3 222	3 208	3 218
		Nbre d'heures (1)	407 251	416 727	378 191	453 574
		Salaires trimestriels (2)	101 756			24 410
32.2	- Fabrication d'appareils d'émission, de transmission et de téléphonie	Nbre d'ouvriers	802	676	681	671
		Nbre d'employés	3 460	2 839	2 844	2 787
		Total	4 263	3 515	3 525	3 458
		Nbre d'heures (1)	544 720	498 935	470 866	500 497
		Salaires trimestriels (2)	219 259			41 192
32.3	- Fabrication d'appareils de réception, enregistrement ou reproduction du son et de l'image	Nbre d'ouvriers	1 719	1 414	1 494	1 502
		Nbre d'employés	1 907	1 750	1 750	1 742
		Total	3 626	3 164	3 244	3 244
		Nbre d'heures (1)	446 643	413 558	355 888	428 143
		Salaires trimestriels (2)	122 786			26 316

(1) Jusque décembre 1998 heures-ouvriers, à partir de janvier 1999 heures prestées par les travailleurs (employés et ouvriers).

(2) Salaires et traitements bruts du trimestre, des employés et ouvriers occupés dans les divisions industrielles (en 1000 €).

PRODCOM - Emploi, heures et salaires

Emploi, heures et salaires suivant l'activité principale de l'établissement (chiffres provisoires) - suite

Code NACE	Activité		2003	2004		
				Avril	Mai	Juin
32.A	- Appareils de communication (32.A = 32.2+32.3)	Nbre d'ouvriers	2 521			
		Nbre d'employés	5 368			
		Total	7 889			
		Nbre d'heures (1)	991 363			
		Salaires trimestriels (2)	342 045			
33	Fabrication d'instruments médicaux, de précision, d'optique et d'horlogerie	Nbre d'ouvriers	3 591	3 499	3 511	3 536
		Nbre d'employés	3 515	3 441	3 429	3 457
		Total	7 106	6 940	6 940	6 993
		Nbre d'heures (1)	916 241	937 846	842 174	990 533
		Salaires trimestriels (2)	203 519			51 692
33.1	- Fabrication de matériel médico-chirurgical et d'orthopédie	Nbre d'ouvriers	1 354	1 305	1 315	1 331
		Nbre d'employés	841	798	808	818
		Total	2 196	2 103	2 123	2 149
		Nbre d'heures (1)	282 225	286 198	256 670	305 085
		Salaires trimestriels (2)	53 925			13 571
33.2	- Fabrication d'instruments de mesure, de contrôle et de navigation	Nbre d'ouvriers	1 811	1 772	1 773	1 781
		Nbre d'employés	1 925	1 944	1 927	1 951
		Total	3 736	3 716	3 700	3 732
		Nbre d'heures (1)	483 223	498 064	452 000	527 841
		Salaires trimestriels (2)	117 294			30 287
33.3	- Fabrication d'équipements de contrôle des processus industriels	Nbre d'ouvriers	193	175	176	177
		Nbre d'employés	505	442	438	438
		Total	698	617	614	615
		Nbre d'heures (1)	91 967	87 788	75 326	87 423
		Salaires trimestriels (2)	19 822			4 578
33.4	- Fabrication d'instruments d'optique et de matériel photographique	Nbre d'ouvriers	187	201	201	202
		Nbre d'employés	222	236	236	230
		Total	409	437	437	432
		Nbre d'heures (1)	50 823	57 141	51 088	60 794
		Salaires trimestriels (2)	11 059			2 877
33.5	- Horlogerie	Nbre d'ouvriers	44	46	46	45
		Nbre d'employés	19	21	20	20
		Total	64	67	66	65
		Nbre d'heures (1)	8 001	8 655	7 090	9 390
		Salaires trimestriels (2)	1 419			380
34	Construction et assemblage de véhicules automobiles, de remorques et semi-remorques	Nbre d'ouvriers	38 882	36 399	36 445	36 531
		Nbre d'employés	6 293	6 026	6 030	6 031
		Total	45 176	42 425	42 475	42 562
		Nbre d'heures (1)	5 473 076	5 591 374	5 182 797	6 222 818
		Salaires trimestriels (2)	1 228 745			305 702
34.1	- Construction et assemblage de véhicules automobiles	Nbre d'ouvriers	25 567	22 582	22 514	22 538
		Nbre d'employés	3 223	2 926	2 917	2 913
		Total	28 791	25 508	25 431	25 451
		Nbre d'heures (1)	3 458 110	3 349 452	3 204 384	3 814 782
		Salaires trimestriels (2)	800 673			192 909
34.2	- Fabrication de carrosseries, remorques et caravanes	Nbre d'ouvriers	5 674	5 786	5 831	5 869
		Nbre d'employés	1 089	1 075	1 083	1 085
		Total	6 763	6 861	6 914	6 954
		Nbre d'heures (1)	821 775	909 344	789 066	967 367
		Salaires trimestriels (2)	167 193			44 007
34.3	- Fabrication de parties et accessoires pour les véhicules automobiles et pour leurs moteurs	Nbre d'ouvriers	7 640	8 031	8 100	8 124
		Nbre d'employés	1 980	2 025	2 030	2 033
		Total	9 621	10 056	10 130	10 157
		Nbre d'heures (1)	1 193 190	1 332 578	1 189 347	1 440 669
		Salaires trimestriels (2)	260 879			68 786
35	Fabrication d'autres matériels de transport	Nbre d'ouvriers	4 649	4 572	4 558	4 553
		Nbre d'employés	4 269	4 166	4 156	4 124
		Total	8 919	8 738	8 714	8 677
		Nbre d'heures (1)	1 021 520	1 072 797	974 312	1 055 259
		Salaires trimestriels (2)	262 875			66 483

(1) Jusque décembre 1998 heures-ouvriers, à partir de janvier 1999 heures prestées par les travailleurs (employés et ouvriers).

(2) Salaires et traitements bruts du trimestre, des employés et ouvriers occupés dans les divisions industrielles (en 1000 €).

PRODCOM - Emploi, heures et salaires

Emploi, heures et salaires suivant l'activité principale de l'établissement (chiffres provisoires) - suite et fin

Code NACE	Activité		2003	2004		
				Avril	Mai	Juin
35.1	- Construction navale	Nbre d'ouvriers	938	918	918	927
		Nbre d'employés	191	185	190	188
		Total	1 129	1 103	1 108	1 115
		Nbre d'heures (1)	135 006	148 185	122 566	144 022
		Salaires trimestriels (2)	27 599			6 606
35.4	- Fabrication de motocycles et de bicyclettes	Nbre d'ouvriers	309	321	329	330
		Nbre d'employés	101	115	116	113
		Total	410	436	445	443
		Nbre d'heures (1)	52 110	60 867	52 626	63 339
		Salaires trimestriels (2)	9 297			2 519
35.1	- Construction aéronautique et spatial et de matériel ferroviaire roulant (35.1 = 35.2 + 35.3)	Nbre d'ouvriers	3 402	3 333	3 311	3 296
		Nbre d'employés	3 976	3 866	3 850	3 823
		Total	7 378	7 199	7 161	7 119
		Nbre d'heures (1)	834 403	863 745	799 120	847 898
		Salaires trimestriels (2)	225 979			57 358
36	Fabrication de meubles; industries diverses	Nbre d'ouvriers	15 475	14 791	14 792	14 759
		Nbre d'employés	3 433	3 353	3 346	3 336
		Total	18 909	18 144	18 138	18 095
		Nbre d'heures (1)	2 227 005	2 270 760	2 036 184	2 487 226
		Salaires trimestriels (2)	372 365			100 309
36.1	- Fabrication de meubles	Nbre d'ouvriers	12 825	12 331	12 326	12 308
		Nbre d'employés	2 617	2 513	2 519	2 518
		Total	15 443	14 844	14 845	14 826
		Nbre d'heures (1)	1 835 638	1 887 232	1 686 252	2 081 595
		Salaires trimestriels (2)	306 352			84 105
36.2	- Travail des pierres précieuses et fabrication de bijoux	Nbre d'ouvriers	1 304	1 173	1 184	1 178
		Nbre d'employés	390	414	400	397
		Total	1 695	1 587	1 584	1 575
		Nbre d'heures (1)	179 136	165 939	159 622	178 082
		Salaires trimestriels (2)	27 379			6 587
36.3	- Fabrication d'instruments de musique	Nbre d'ouvriers	##			
		Nbre d'employés	##			
		Total	33			
		Nbre d'heures (1)	4 164			
		Salaires trimestriels (2)	524			
36.4	- Fabrication d'articles de sport	Nbre d'ouvriers	88	89	89	89
		Nbre d'employés	23	23	23	23
		Total	112	112	112	112
		Nbre d'heures (1)	13 591	14 211	12 432	14 982
		Salaires trimestriels (2)	2 076			552
36.5	- Fabrication de jeux et jouets	Nbre d'ouvriers	467	468	462	462
		Nbre d'employés	150	153	153	149
		Total	618	621	615	611
		Nbre d'heures (1)	70 325	76 006	66 256	78 595
		Salaires trimestriels (2)	14 932			3 688
36.6	- Autres industries diverses	Nbre d'ouvriers	##			
		Nbre d'employés	##			
		Total	1 006			
		Nbre d'heures (1)	124 149			
		Salaires trimestriels (2)	21 101			
36.A	- Autres industries diverses, y compris la fabrication d'instruments de musique (36.A = 36.3 + 36.6)	Nbre d'ouvriers	788	730	731	722
		Nbre d'employés	250	250	251	249
		Total	1 039	980	982	971
		Nbre d'heures (1)	128 313	127 372	111 622	133 972
		Salaires trimestriels (2)	21 625			5 377
Total		Nbre d'ouvriers	349 393	348 958	348 764	349 334
		Nbre d'employés	164 141	166 103	166 005	165 996
		Total	513 534	515 061	514 769	515 330
		Nbre d'heures (1)	63 677 818	67 194 175	61 030 817	71 778 009
		Salaires trimestriels (2)	14 696 251			3 843 802

(1) Jusqu'à décembre 1998 heures-ouvriers, à partir de janvier 1999 heures prestées par les travailleurs (employés et ouvriers).

(2) Salaires et traitements bruts du trimestre, des employés et ouvriers occupés dans les divisions industrielles (en 1000 €).

PRODCOM - Commandes

Valeur des commandes dans certaines branches d'activité suivant l'activité

Code NACE	Activité	Commande	2003			
			Août	Septembre	Octobre	Novembre
1E	Industrie textile (1E= 17 sauf l'ennoblissement)	Total	308 165	446 650	434 438	373 438
		Dont à l'étranger	243 014	350 943	347 238	297 971
18	Industrie de l'habillement et des fourrures	Total	58 760	50 095	38 331	26 134
		Dont à l'étranger	26 568	24 445	19 807	14 581
21	Fabrication de pâte à papier, de papier et d'articles en papier	Total	260 252	324 139	347 298	304 607
		Dont à l'étranger	167 649	208 309	229 861	200 648
24	Fabrication de produits chimiques	Total	2 079 467	2 447 728	2 464 888	2 277 208
		Dont à l'étranger	1 551 527	1 806 768	1 842 452	1 672 434
2E	Métallurgie (2E= 27 sauf Groupement de la Sidérugie)	Total	332 393	412 073	447 647	367 112
		Dont à l'étranger	267 694	331 080	362 107	293 459
27	Métallurgie	Total				
		Dont à l'étranger				
2D	Travail des métaux(2D= 28 sauf le traitement et le revêtement)	Total	383 702	507 374	509 952	425 491
		Dont à l'étranger	154 193	227 348	218 547	177 976
29	Fabrication de machines et équipements	Total	446 315	554 566	635 321	557 753
		Dont à l'étranger	308 559	391 190	455 685	397 428
30	Fabrication de machines de bureau et de matériel informatique	Total	18 586	23 956	23 287	23 180
		Dont à l'étranger	9 194	12 534	17 562	16 009
31	Fabrication de machines et appareils électriques	Total	285 741	360 216	393 172	318 566
		Dont à l'étranger	176 862	236 530	257 980	191 317
32	Fabrication d'équipements de radio, télévision et communication	Total	180 264	240 239	260 959	227 060
		Dont à l'étranger	144 444	198 953	207 712	179 480
33	Fabrication d'instruments médicaux, de précision, d'optique et d'horlogerie	Total	64 741	77 629	91 870	74 345
		Dont à l'étranger	35 979	48 462	61 689	45 222
34	Construction et assemblage de véhicules automobiles, de remorques et semi-remorques	Total	775 155	1 325 418	1 308 362	1 481 007
		Dont à l'étranger	670 489	1 167 773	1 126 907	1 300 551
35	Fabrication d'autres matériels de transport	Total	106 249	236 929	102 226	67 579
		Dont à l'étranger	88 211	109 025	81 990	46 505

PRODCOM - Commandes

principale de l'établissement (chiffres provisoires en 1 000 €)

Décembre	2003	2004						Code NACE
		Janvier	Février	Mars	Avril	Mai	Juin	
343 721 264 753	4 574 889 3 623 727	375 591 302 190	388 767 311 382	422 651 337 970	387 954 310 063	350 545 278 071	414 760 332 696	1E
25 489 12 187	485 892 239 601	43 426 17 886	60 676 26 934	56 515 29 194	35 448 19 049	28 626 15 356	31 970 17 895	18
290 365 189 706	3 744 673 2 464 377	325 402 214 079	329 180 218 390	371 164 251 822	354 429 240 476	316 778 212 627	331 301 214 320	21
2 378 250 1 697 668	28 376 463 21 160 199	2 258 919 1 790 559	2 359 430 1 904 183	2 649 165 2 095 326	2 477 833 2 002 274	2 279 775 1 816 917	2 616 328 2 103 878	24
345 019 282 100	4 574 119 3 663 706							2E
		981 844 777 142	1 054 242 823 685	1 190 570 952 534	1 125 300 875 405	931 915 691 727	958 022 703 769	27
442 262 171 709	5 564 684 2 403 231	440 048 195 423	483 912 225 534	537 363 218 103	522 064 222 758	462 282 190 250	539 394 226 570	2D
669 388 452 415	6 919 812 4 813 015	562 171 393 765	605 975 442 251	701 708 495 699	599 915 433 972	557 794 394 599	690 315 488 226	29
27 973 19 720	291 472 185 148	15 696 8 243	24 569 16 561	26 519 14 735	19 349 11 841	21 263 9 624	22 135 11 392	30
309 986 176 504	3 953 154 2 415 190	283 535 164 474	321 229 192 544	357 300 208 719	330 740 194 966	327 458 194 384	331 208 183 571	31
246 839 197 765	2 500 841 2 020 833	188 345 152 557	189 427 156 213	212 808 178 821	194 842 158 999	189 188 150 524	202 975 165 624	32
69 537 43 050	899 650 533 674	71 337 42 565	97 300 60 202	93 569 52 161	90 843 53 580	71 366 37 411	104 929 63 313	33
1 340 079 1 184 498	15 114 902 13 195 507	1 224 671 1 061 359	1 245 178 1 065 936	1 650 082 1 407 144	1 422 494 1 224 398	1 214 749 1 029 922	1 513 562 1 284 609	34
105 826 85 664	1 490 028 1 061 262	90 607 65 510	109 070 85 269	107 668 79 710	82 851 53 574	69 171 46 994	91 647 66 959	35

Industrie et construction

Construction

Construction - Emploi, heures

Nombre d'entreprises, emploi et heures prestées par activité - Juin 2004

Code NACE	Activité	Nbre d'entreprises	Nbre d'employés	Emploi			Nbre d'heures prestées (1)					
				Nbre d'ouvriers			Bâtiment	Génie civil	Parachèvement	Bâtiment	Génie civil	Parachèvement
				Bâtiment	Génie civil	Parachèvement						
45	CONSTRUCTION	3 528	22 534	40 521	23 241	34 383	6 592 927	4 062 567	6 261 770			
45.1	Préparation des sites	120	340	746	1 838	-	116 232	311 390	-			
45.11	Démolition d'immeubles et terrassements	108	308	740	1 653	-	114 908	282 315	-			
45.12	Forages et sondages	12	32	-	191	-	-	30 399	-			
45.2	Construction d'ouvrages de bâtiment ou de génie civil	1 808	12 731	39 075	21 228	863	6 354 235	3 718 222	154 302			
45.21	Travaux de construction y compris ouvrages d'art	1 140	8 659	31 734	8 235	803	5 319 290	1 361 886	143 023			
45.22	Réalisation de charpentes et de couvertures	194	505	3 651	-	48	519 009	-	9 146			
45.23	Construction d'autoroutes, de routes, d'aérodromes et d'installations sportives	277	1 867	175	9 555	3	27 002	1 661 772	520			
45.24	Génie hydraulique	37	1 092	93	2 380	5	15 112	510 699	893			
45.25	Autres travaux de construction spécialisés	160	608	3 336	1 108	4	469 709	187 978	720			
45.3	Travaux d'installation	761	6 391	120	164	17 948	22 561	31 520	3 483 831			
45.31	Travaux d'installation électrique	364	3 717	98	18	8 494	18 895	2 960	1 759 525			
45.32	Travaux d'isolation	40	343	-	-	1 914	-	-	297 890			
45.33	Plomberie	331	1 930	22	7	6 556	3 666	1 151	1 224 684			
45.34	Autres travaux d'installation	26	401	-	139	984	-	27 409	201 732			
45.4	Travaux de finition	816	2 931	163	-	15 431	26 612	-	2 586 447			
45.41	Plâtrerie	76	206	16	-	1 830	2 408	-	254 600			
45.42	Menuiserie	346	1 564	117	-	5 868	19 936	-	1 105 581			
45.43	Revêtement des sols et des murs	127	403	5	-	2 081	609	-	341 993			
45.44	Peinture et vitrerie	224	613	18	-	4 956	2 748	-	765 636			
45.45	Autres travaux de finition	43	145	7	-	696	911	-	119 249			
45.5	Location avec opérateur de matériel de construction	23	141	417	11	141	73 287	1 435	37 190			

(1) A partir de janvier 1999, heures prestées par les travailleurs (employés et ouvriers).

Construction - Salaires

Salaires et traitements du trimestre par activité (en 1 000 €)

Code NACE	Activité	2003				2004	
		1er trim.	2ème trim.	3ème trim.	4ème trim.	1er trim.	2ème trim.
45	CONSTRUCTION	611 407	712 592	602 514	694 737	639 020	710 071
45.1	Préparation des sites	14 334	16 351	14 035	15 878	15 144	16 436
45.11	Démolition d'immeubles et terrassements	13 244	15 210	12 967	14 589	13 922	15 161
45.12	Forages et sondages	1 090	1 141	1 068	1 288	1 222	1 275
45.2	Construction d'ouvrages de bâtiment ou de génie civil	360 436	436 456	367 295	419 358	378 460	434 468
45.21	Travaux de construction y compris ouvrages d'art	238 610	288 735	240 884	278 110	252 918	288 965
45.22	Réalisation de charpentes et de couvertures	17 873	20 893	17 504	19 979	17 508	20 437
45.23	Construction d'autoroutes, de routes, d'aérodromes et d'installations sportives	54 281	69 498	59 300	65 995	55 735	67 830
45.24	Génie hydraulique	25 755	29 324	25 241	29 153	27 651	29 542
45.25	Autres travaux de construction spécialisés	23 916	28 006	24 365	26 121	24 648	27 694
45.3	Travaux d'installation	145 477	155 981	132 482	158 190	148 940	153 878
45.31	Travaux d'installation électrique	76 915	83 903	70 438	83 781	76 772	80 459
45.32	Travaux d'isolation	13 767	14 006	12 340	13 859	14 311	14 087
45.33	Plomberie	46 561	49 084	41 700	50 676	48 832	49 157
45.34	Autres travaux d'installation	8 235	8 988	8 005	9 873	9 025	9 435
45.4	Travaux de finition	86 890	98 994	84 403	95 843	92 033	100 362
45.41	Plâtrerie	7 420	9 133	7 716	8 691	8 615	9 558
45.42	Menuiserie	38 366	41 671	35 873	42 186	42 454	43 725
45.43	Revêtement des sols et des murs	11 582	13 591	11 029	12 559	11 382	12 969
45.44	Peinture et vitrerie	25 317	29 613	25 657	27 644	25 445	29 309
45.45	Autres travaux de finition	4 206	4 985	4 128	4 764	4 137	4 800
45.5	Location avec opérateur de matériel de construction	4 270	4 811	4 299	5 468	4 443	4 927

Construction - Commandes par sous-secteur

Nouvelles commandes par sous-secteur et par activité (en 1 000 €) - Juin 2004

Code NACE	Activité	Bâtiment	Génie civil	Parachèvement	Total
45	CONSTRUCTION	632 982	286 712	461 768	1 381 462
45.1	Préparation des sites	13 858	28 739	-	42 596
45.11	Démolition d'immeubles et terrassements	13 747	26 575	-	40 322
45.12	Forages et sondages	110	2 164	-	2 274
45.2	Construction d'ouvrages de bâtiment ou de génie civil	611 036	255 326	13 964	880 326
45.21	Travaux de construction y compris ouvrages d'art	534 979	89 513	12 970	637 463
45.22	Réalisation de charpentes et de couvertures	36 280	-	637	36 917
45.23	Construction d'autoroutes, de routes, d'aérodromes et d'installations sportives	842	129 298	205	130 346
45.24	Génie hydraulique	404	26 390	48	26 843
45.25	Autres travaux de construction spécialisés	38 530	10 125	103	48 758
45.3	Travaux d'installation	982	2 648	259 387	263 017
45.31	Travaux d'installation électrique	829	637	127 089	128 555
45.32	Travaux d'isolation	-	-	15 090	15 090
45.33	Plomberie	154	109	94 724	94 987
45.34	Autres travaux d'installation	-	1 901	22 484	24 385
45.4	Travaux de finition	981	-	183 727	184 709
45.41	Plâtrerie	93	-	16 480	16 573
45.42	Menuiserie	749	-	88 744	89 493
45.43	Revêtement des sols et des murs	15	-	31 572	31 587
45.44	Peinture et vitrerie	18	-	37 168	37 186
45.45	Autres travaux de finition	107	-	9 763	9 870
45.5	Location avec opérateur de matériel de construction	6 125	-	4 688	10 814

Construction - Commandes par région

Nouvelles commandes par région et par activité (en 1 000 €) - Juin 2004

Code NACE	Activité	Région de Bruxelles-Capitale	Région flamande	Région wallonne	Union européenne	Autres pays	Total
45	CONSTRUCTION	286 747	734 560	294 773	58 681	6 702	1 381 462
45.1	Préparation des sites	4 459	22 117	15 439	550	32	42 596
45.11	Démolition d'immeubles et terrassements	4 257	21 316	14 355	394	-	40 322
45.12	Forages et sondages	202	801	1 083	156	32	2 274
45.2	Construction d'ouvrages de bâtiment ou de génie civil	166 225	480 151	189 394	42 322	2 234	880 326
45.21	Travaux de construction y compris ouvrages d'art	141 902	321 820	139 112	33 736	892	637 463
45.22	Réalisation de charpentes et de couvertures	4 204	21 468	9 804	1 440	-	36 917
45.23	Construction d'autoroutes, de routes, d'aérodromes et d'installations sportives	10 688	90 219	28 973	466	-	130 346
45.24	Génie hydraulique	616	19 194	4 048	1 735	1 250	26 843
45.25	Autres travaux de construction spécialisés	8 815	27 449	7 457	4 945	92	48 758
45.3	Travaux d'installation	73 121	122 787	60 839	3 190	3 081	263 017
45.31	Travaux d'installation électrique	36 415	59 587	31 000	1 509	44	128 555
45.32	Travaux d'isolation	4 049	7 430	3 412	200	-	15 090
45.33	Plomberie	22 565	48 282	22 854	1 282	5	94 987
45.34	Autres travaux d'installation	11 380	6 201	3 573	199	3 032	24 385
45.4	Travaux de finition	42 215	104 583	27 656	9 939	315	184 709
45.41	Plâtrerie	5 821	8 763	1 715	273	-	16 573
45.42	Menuiserie	17 733	51 586	14 591	5 449	135	89 493
45.43	Revêtement des sols et des murs	7 140	17 934	3 762	2 747	4	31 587
45.44	Peinture et vitrerie	8 632	21 291	6 531	732	0	37 186
45.45	Autres travaux de finition	2 890	5 009	1 057	737	176	9 870
45.5	Location avec opérateur de matériel de construction	726	4 922	1 446	2 680	1 040	10 814

Services, Commerce et transport

Horeca

Mars 2004

Arrivées et nuitées dans les hôtels belges et dans les autres formes d'hébergement

En mars 2004, dans le secteur touristique belge, les arrivées sont en hausse (+0,3%) et les nuitées sont en baisse (-4,9%) par rapport au mois de mars 2003.

Les nuitées passent ainsi de 1.816.381 (chiffres définitifs) en mars 2003 à 1.728.086 (chiffres provisoires) en mars 2004.

*
* *

Reproduction autorisée moyennant indication de la source.

Sur la page suivante, vous trouverez les tableaux et graphiques annexes.

Plus d'informations sur la conjoncture !

⇒ pour une vue globale de la conjoncture en Belgique et en Europe, consultez le portail conjoncturel de l'INS (en 4 langues) :

<http://statbel.fgov.be/indicators>

⇒ Tous les renseignements méthodologiques peuvent être obtenus auprès de la personne de contact reprise ci-dessous.

⇒ Il est possible d'obtenir des données sur le tourisme plus détaillées (par sous-secteur, par région) ou traitées de façon plus approfondie (par ex : désaisonnalisées), soit ponctuellement soit en s'abonnant.

⇒ En plus des indices du tourisme, nous calculons beaucoup d'autres indicateurs : indices des heures travaillées, nouvelles commandes, masse salariale, nombre d'employés, production, prix à la production, coût de matériaux, permit de bâtir, chiffre d'affaires, ...

Tourisme – Communiqué de presse

Chiffres bruts

Arrivées et nuitées

	Arrivées			Nuitées		
	Total	Hôtels	Autres	Total	Hôtels	Autres
Belgique	799.083	566.136	232.947	1.728.086	1.060.883	667.203
Belges	311.063	149.888	161.175	696.803	260.992	435.811
Etrangers	488.020	416.248	71.772	1.031.283	799.891	231.392
Région de Bruxelles-Capitale	219.077	205.088	13.989	418.826	397.642	21.184
Belges	24.342	22.730	1.612	47.400	44.989	2.411
Etrangers	194.735	182.358	12.377	371.426	352.653	18.773
Région flamande	432.883	274.585	158.298	998.960	518.836	480.124
Belges	193.930	83.809	110.121	454.596	147.901	306.695
Etrangers	238.953	190.776	48.177	544.364	370.935	173.429
Région wallonne	147.123	86.463	60.660	310.300	144.405	165.895
Belges	92.791	43.349	49.442	194.807	68.102	126.705
Etrangers	54.332	43.114	11.218	115.493	76.303	39.190
- dont Communauté germanophone	6.941	4.374	2.567	17.690	8.055	9.635
Belges	5.058	2.965	2.093	13.500	5.691	7.809
Etrangers	1.883	1.409	474	4.190	2.364	1.826

Tendance

Arrivées étrangers; après élimination des variations saisonnières et accidentelles

Indices bruts:

Tendance :

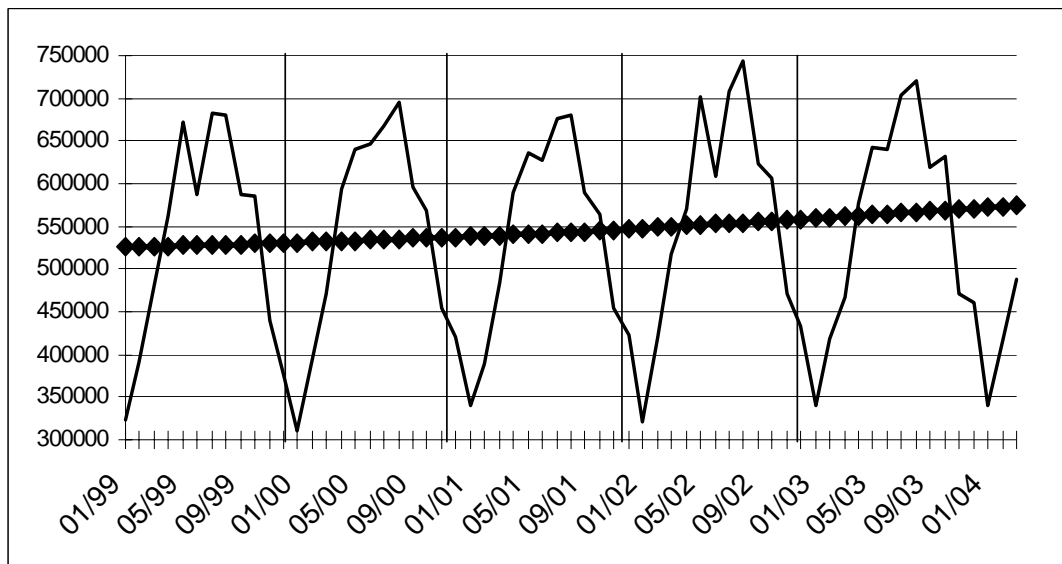

Evolution de la tendance

Comparaison des trois derniers mois avec les trois mois précédents

- ↗↗ > 2.5%
- ↗ 0.5% à 2.5%
- -0.5% à 0.5%
- ↘ -2.5% à -0.5%
- ↘↘ < -2.5%

	Arrivées			Nuitées		
	Total	Hôtels	Autres	Total	Hôtels	Autres
Belgique	→	↗	↗	↘	↗	↘↘
Belges	↘	→	↘	↘↘	↘	↘
Etrangers	↗	→	→	→	→	↘↘
Région de Bruxelles-Capitale	→	→	↘	↗	↗	↘
Belges	↗↗	↗↗	↗↗	↗↗	↗↗	↗↗
Etrangers	↘	↘	→	↘	↘	↘↘
Région flamande	→	↘	→	↘	→	↘↘
Belges	↘	↘	↘↘	↘	↘	↘
Etrangers	→	→	↘↘	↘	→	↘↘
Région wallonne	→	→	↘↘	↘↘	↘	↘
Belges	↘	→	↘↘	↘	↗↗	↗
Etrangers	→	↗	↘↘	↘	↗	↘↘
- dont Communauté germanophone						
germanophone	↗	↘	↗↗	↗	↘	↗↗
Belges	↘	↘↘	↗	↘	↘↘	↗↗
Etrangers	↗	→	→	↗↗	↗	↗

Services, commerce et transport

Transport

Transport

Société nationale des chemins de fer belges - Chiffres totaux

Trafic de voyageurs

	Nombre de voyageurs (milliers)	Nombre de voyageurs- KM (millions)	Nombre de train-KM productifs (milliers)
1998	145 858	7 098	75 790
1999	147 291	7 353	77 626
2000	153 299	7 754	77 431
2001	160 287	8 038	75 857
2002	164 936	8 249	75 989
2003	168 364	8 264	76 578
2003			
janvier	14 053	659	6 541
février	14 151	666	5 965
mars	15 168	723	6 492
avril	13 517	667	6 382
mai	14 684	704	6 389
juin	13 380	665	5 983
juillet	12 365	691	6 669
août	11 591	662	6 500
septembre	14 463	715	6 495
octobre	15 684	751	6 696
novembre	15 035	699	6 135
décembre	14 273	662	6 331
2004(*)			
janvier	14 663	679	6 503
février	14 560	674	6 139
mars	16 055	748	6 725
avril	14 478	701	6 381
mai	15 184	726	6 331
juin	15 055	736	6 595
juillet			
août			
septembre			
octobre			
novembre			
décembre			

Transport

Société nationale des chemins de fer belges - Chiffres totaux

Trafic commercial de marchandises

	1000 T (1)	Wagons complets 1000000 TKM			Train-Km productifs (milliers)	TKM bruts remorqués (millions)	Nombre de wagons chargés (wagons complets)(1)
		Trafic intérieur (1)	Import et export (1)	Transit (1)			
1998	60 742	2 168	4 919	521	18 007	18 732	1484 542
1999	59 320	2 040	5 004	375	17 622	18 697	1490 839
2000	61 276	2 031	5 424	223	18 316	20 452	1594 037
2001	55 653	1 857	4 837	230	17 510	18 916	1486 595
2002	57 214	1 922	5 079	275	17 926	18 846	1429 671
2003	55 732	1 970	5 095	230	16 750	19 208	1404 118
2003							
janvier	4 163	116	385	12	1 444	1 584	94 940
février	4 296	170	394	13	1 427	1 556	109 395
mars	4 542	186	382	13	1 481	1 636	113 544
avril	4 817	138	419	60	1 404	1 588	125 528
mai	4 231	101	460	23	1 367	1 591	113 343
juin	4 342	149	364	18	1 193	1 347	115 120
juillet	5 808	278	459	19	1 441	1 667	138 154
août	3 865	142	359	11	1 187	1 309	96 055
septembre	4 860	156	474	12	1 460	1 689	122 376
octobre	5 487	180	520	27	1 594	1 924	136 203
novembre	4 533	151	451	11	1 394	1 689	114 477
décembre	4 788	203	428	11	1 358	1 628	124 983
2004							
janvier	3 570	123	323	6	1 430	1 749	80 087
février	4 355	163	425	5	1 345	1 641	107 412
mars	4 654	178	452	4	1 467	1 792	116 728
avril	5 230	188	492	19	1 376	1 702	138 559
mai	4 431	156	439	3	1 303	1 638	114 132
juin	4 986	175	460	44	1 431	1 749	127 414
juillet							
août							
septembre							
octobre							
novembre							
décembre							

(1) Ne comprend ni les transports militaires ni les transports de service.

Domaines statistiques

- Généralités
- Territoire et environnement
- Population
- Société
- Économie et finances
- Agriculture et activités assimilées
- Industrie
- Services, commerce et transports

Direction générale Statistique et Information économique
INS • INSTITUT NATIONAL DE STATISTIQUE
B-1000 Bruxelles
tél. 02/548.63.65 - 02/548.63.66
fax 02/548.63.67

<http://statbel.fgov.be>
info@statbel.mineco.fgov.be

5 €*
ISSN 0771 - 0364

I. ECONOMIE ET FINANCES

Indicateurs conjoncturels

Calendrier de diffusion des indicateurs de l'INS.....	5
Indices de la production (base 2000 = 100) - juillet 2004.....	6
Faillites - août 2004	8

II. SERVICES, COMMERCE ET TRANSPORT

Transport

Véhicules à moteur neufs et d'occasion mis en circulation - Chiffres détaillés d'après la résidence du déclarant pour le mois d'août 2004	13
---	----

Vous pouvez trouver dans cette publication les statistiques **les plus récentes** dans les domaines suivants : Environnement, population, société, économie et finances, agriculture et activités assimilées, industrie, services, commerce et transports.

De plus notre site :: <http://statbel.fgov.be> présente une sélection de statistiques mises à jour quotidiennement.

Les publications peuvent être commandées en effectuant un versement au C.C.P. n° 679-2005886-23 de l'Institut national de statistique à Bruxelles

Pour plus de renseignements :
Statistique et Information économique
Rue de Louvain, 44 - 1000 Bruxelles
Tél. : 02/548.63.65 - Fax : 02/548.63.67

LIEGE

Bd de la Sauvenière, 73-75 - 4000 Liège
Tél. : 04/223.84.10
Fax : 04/222.49.94

GAND

Coupure Rechts, 620 - 9000 Gand
Tél.:09/267.27.27/30/31
Fax : 09/267.27.29

CHARLEROI

Bd Audent 14/5 - 6000 Charleroi
Tél. : 071/27.44.14
Fax : 071/27.44.19

ANVERS

Italiëlei 124, Bus 85 - 2000 Anvers
Tél. : 03/229.07.07
Fax : 03/233.28.30

SIGNES CONVENTIONNELS

Les renseignements ne sont pas disponibles	..
0 ou inférieur à la moitié de l'unité utilisée	-
Chiffres provisoires	(*)
La virgule est employée pour séparer les unités des décimales	

Editeur responsable : Fernand Sonck.

Droits d'auteurs réservés

La reproduction du contenu de cette publication, qu'elle soit intégrale ou partielle, dans la forme originale ou remaniée, est interdite sauf autorisation écrite de la Direction générale Statistique et Information économique.

L'utilisation du contenu de cette publication, à titre explicatif ou justificatif, dans un article, un compte rendu ou un livre, est autorisée, moyennant indication claire et précise de la source.

Economie et finances
Indicateurs conjoncturels

Calendrier de diffusion des indicateurs de l'INS

Les indices sont disponibles le jour indiqué à 0 heure sur notre site <http://statbel.fgov.be>

Disponible le	Indicateur	Période de référence	Périodicité
SEPTEMBRE 2004			
16	Indices des entrées des commandes	juillet 2004	mensuel
16	Statistique du tourisme et de l'hôtellerie	avril 2004	mensuel
23	Indices du chiffre d'affaires (TVA)	juillet 2004	mensuel
23	Indices des investissements (TVA)	juillet 2004	mensuel
23	Indices des prix à la production	août 2004	mensuel
29	Indices des prix à la consommation(*)	septembre 2004	mensuel
30	Permis de bâtir	juillet 2004	mensuel
30	Indices du chiffre d'affaires (PRODCOM)	juillet 2004	mensuel
30	Indices du commerce de détail	juin 2004	mensuel
OCTOBRE 2004			
7	Indices des salariés	juillet 2004	mensuel
7	Indices des heures travaillées	juillet 2004	mensuel
14	Indices de la production	août 2004	mensuel
14	Indices des entrées des commandes	août 2004	mensuel
14	Faillites	septembre 2004	mensuel
21	Indices des prix à la production	septembre 2004	mensuel
21	Statistique du tourisme et de l'hôtellerie	mai 2004	mensuel
28	Permis de bâtir	août 2004	mensuel
28	Indices du chiffre d'affaires (PRODCOM)	août 2004	mensuel
28	Indices des prix à la consommation(*)	octobre 2004	mensuel
28	Indices du chiffre d'affaires (TVA)	août 2004	mensuel
28	Indices des investissements (TVA)	août 2004	mensuel
28	Indices du commerce de détail	juillet 2004	mensuel
NOVEMBRE 2004			
4	Indices des salariés	août 2004	mensuel
4	Indices des heures travaillées	août 2004	mensuel
11	Indices de la production	septembre 2004	mensuel

(*)Disponibles à 12h00, après la réunion de la Commission de l'Indice.
 Ce calendrier peut être également envoyé séparément, sur demande
 (Tel. 02/548.68.63 - 63.66 - Fax. 02/548.63.67)

Indicateurs conjoncturels – Communiqué de presse

Juillet 2004* : production dans l'industrie + 0,3%, dans la construction - 3,9%

Comparé aux trois mois précédents, l'**indice désaisonnalisé** de la **production** de l'industrie à l'exclusion de la construction pour la Belgique des trois derniers mois a augmenté de 0,3% ; dans la construction, la diminution est de 3,9%.

La **tendance** des trois derniers mois comparés aux trois mois précédents montre un statu quo (+0,5%) pour le Royaume. Au niveau régional, la production de la Flandre a augmenté de 1,8%, en Wallonie on constate une augmentation de 1,2%**.

Une répartition selon le type des produits donne +1,5% pour les biens intermédiaires, -0,3% pour les biens d'investissements, -1,4% pour les biens de consommation durables et -1,3% pour les biens de consommation non durables. La construction, d'autre part, a diminué de 2,6%.

Prochain communiqué de presse : **14/10/2004**

*

* *

Reproduction autorisée moyennant indication de la source.

Sur la page suivante, vous trouverez les tableaux et graphiques annexes.

Plus d'informations sur la conjoncture !

⇒ pour une vue globale de la conjoncture en Belgique et en Europe, consultez le portail conjoncturel de l'INS (en 4 langues) :

<http://statbel.fgov.be/indicators>

⇒ Tous les renseignements méthodologiques peuvent être obtenus auprès l'Unité Conjoncture.

⇒ Il est possible d'obtenir des données sur la production plus détaillées (par sous-secteur, par région) ou traitées de façon plus approfondie (par ex : désaisonnalisées), soit ponctuellement soit en s'abonnant.

⇒ En plus des indices de la production, nous calculons beaucoup d'autres indicateurs : indices des heures travaillées, nouvelles commandes, masse salariale, nombre d'employés, coût de matériaux, prix à la production, permis de bâtir, chiffre d'affaires,

**(hausse en % au cours des trois derniers mois, jusqu'à juillet 2004 compris, par rapport au trimestre précédent, valeurs corrigées des variations saisonnières)*

***les programmes de désaisonnalisation et calcul de tendance considèrent chaque série en soi ; de ce fait, il est possible que l'addition des résultats partiels (des régions ou des types de produits) ne correspond pas avec les résultats globaux.*

Indicateurs conjoncturels – Communiqué de presse

Production

Indices bruts (2000=100)

Indices de volume de la production industrielle

	Jan	Fév	Mars	Avril	Mai	Juin	Juil	Août	Sept	Oct	Nov	Déc	Année
Ensemble de l'industrie, à l'exclusion de la construction													
2003	101,0	98,9	105,1	103,0	99,0	104,3	94,6	90,4	108,9	111,4	100,8	102,5	101,7
2004	98,2	98,7	113,3	104,6	99,4	112,3	94,1						
Construction													
2003	82,7	88,9	105,9	100,8	94,0	105,0	58,5	87,6	113,1	112,5	89,6	74,5	92,8
2004	82,7	90,1	109,4	96,0	89,0	108,5	46,6						
Ensemble de l'industrie, à l'exclusion de la construction													
2003	100,4	98,9	107,7	102,7	103,0	107,6	93,1	93,6	107,4	109,7	105,0	102,7	102,6
2004	99,8	101,4	111,3	104,6	104,6	110,8	94,5						
Construction													
2003	83,3	88,9	110,6	102,5	102,7	110,8	59,1	96,3	110,8	109,0	99,5	75,1	95,7
2004	87,4	93,0	105,9	97,7	101,8	106,2	51,3						

Indices par jour ouvrable

Compte tenu de la durée et de la composition inégales des mois

	Jan	Fév	Mars	Avril	Mai	Juin	Juil	Août	Sept	Oct	Nov	Déc	Année
Ensemble de l'industrie, à l'exclusion de la construction													
2003	100,4	98,9	107,7	102,7	103,0	107,6	93,1	93,6	107,4	109,7	105,0	102,7	102,6
2004	99,8	101,4	111,3	104,6	104,6	110,8	94,5						
Construction													
2003	83,3	88,9	110,6	102,5	102,7	110,8	59,1	96,3	110,8	109,0	99,5	75,1	95,7
2004	87,4	93,0	105,9	97,7	101,8	106,2	51,3						

Tendance

Ensemble de l'industrie; après élimination des variations saisonnières et accidentelles

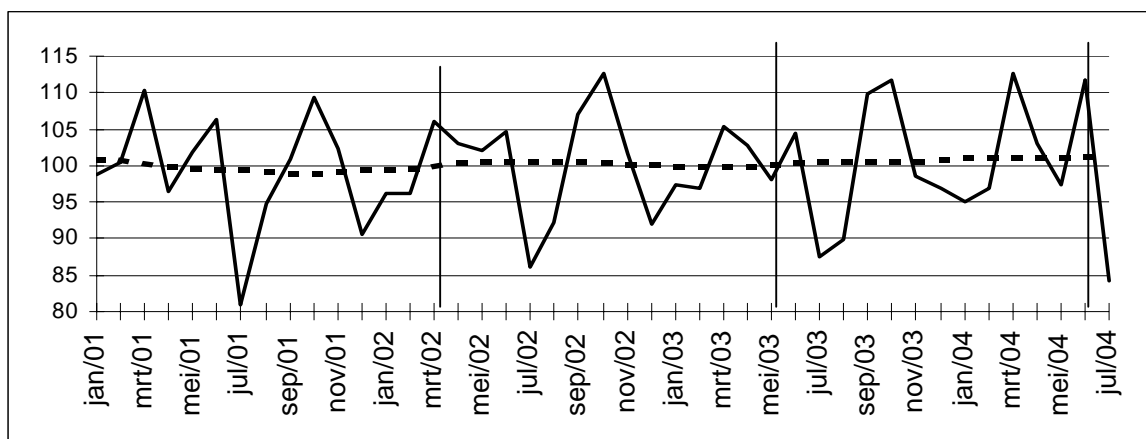

Indices bruts:

Tendance :

Evolution de la tendance

Comparaison des trois derniers mois avec les trois mois précédents

↗↗ > 2.5%
 ↗ 0.5% à 2.5%
 → -0.5% à 0.5%
 ↘ -2.5% à -0.5%
 ↘↘ < -2.5%

Branches d'activité / Grands regroupements industriels	Belgique	Flandre	Wallonie	Bruxelles
Ensemble de l'industrie	→	↗	→	↘↘
Ensemble de l'industrie, à l'exclusion de la construction	→	↗	↗	↘↘
Biens intermédiaires	↗	↘↘	→	→
Biens d'investissement	→	↗	↗	↘↘
Biens de consommation durables	↘	↘↘	↗	↘↘
Biens de consommation non-durables	↘	↗	↘↘	↘↘
Industries extractives	↘	↘↘	↘	
Industries agricoles et alimentaires	→	↗	↗	↘↘
Textile, habillement, cuir et chaussure	→	↗	↘↘	↘
Papier et carton; édition et imprimerie	→	↗	↘	↗
Industrie chimique, du caoutchouc et des plastiques	→	↘↘	→	↘↘
Fabrications métalliques	↗	↗	↗	↗
Cokéfaction, raffinage et industries nucléaires	→	↘	↘	
Produits minéraux non métalliques	↗	↗	↗	↗
Métallurgie	↘	↘↘	↘↘	
Meubles	↗	↗	↗	
Électricité	↗	↗	→	↘
Construction	↘↘	↘↘	↘↘	↘↘

Indicateurs conjoncturels – Communiqué de presse

Août 2004: 352 faillites (+ 4,5%)

En août 2004, 352 entreprises au total ont été déclarées en faillite en Belgique, une hausse de 4,5% par rapport à août 2003. Le nombre de faillites enregistrées pendant les trois derniers mois s'élève à 1548, ce qui signifie une augmentation de 0,3% par rapport à la même période de 2003.

Dans les trois derniers mois, par rapport à la même période de l'année précédente, le nombre d'entreprises en faillite a diminué de 2,4% dans l'industrie, dans la construction il y avait une hausse de 9,7%; le commerce a connu une diminution de 5,1% et dans le secteur horeca on constate 3,6% de faillites en moins. Le nombre d'entreprises en faillite dans le transport et les autres services s'est réduit de 7,7%.

Au niveau régional, pour la même période de trois mois, on observe une baisse du nombre de faillites de 3,5% en Flandre, en Wallonie ils ont augmenté de 11,1% et Bruxelles a connu une diminution de 2,6%.

Une répartition des faillites selon la taille des entreprises concernées, donne des changements, toujours pour la comparaison des trois derniers mois par rapport à la même période en 2003, de +11,4% pour les entreprises sans employés, de -5,5% pour les petites entreprises occupant de 1 à 9 personnes, de -8,4% pour les entreprises moyennes avec 10 à 49 employés et de +25,0% pour les grandes entreprises occupant 50 ou plus de personnes.

Une ventilation selon la forme juridique, donne finalement +0,3% pour les indépendants, -2,2% pour les S.A., -2,8% pour les SPRL et +6,7% pour les coopératives.

Prochain communiqué de presse : **14/10/2004**

*
* *

Reproduction autorisée moyennant indication de la source.

Sur la page suivante, vous trouverez les tableaux et graphiques annexes.

Plus d'informations sur la conjoncture !

⇒ pour une vue globale de la conjoncture en Belgique et en Europe, consultez le portail conjoncturel de l'INS (en 4 langues) :

<http://statbel.fgov.be/indicators>

⇒ Tous les renseignements méthodologiques peuvent être obtenus auprès l'Unité Faillites.

⇒ Il est possible d'obtenir des données sur la production plus détaillées (par sous-secteur, par région) ou traitées de façon plus approfondie (par ex : désaisonnalisées), soit ponctuellement soit en s'abonnant.

⇒ En plus des indices de la production, nous calculons beaucoup d'autres indicateurs : indices des heures travaillées, nouvelles commandes, masse salariale, nombre d'employés, coût de matériaux, prix à la production, permis de bâtir, chiffre d'affaires,

Indicateurs conjoncturels – Communiqué de presse

Faillites

Faillites mensuelles	Année 2003							Année 2004							Aout	%
	Juin	J	A	S	O	N	D	J	F	M	A	M	J	J		
Total	731	475	337	803	722	590	724	627	696	825	675	641	784	412	352	
Selon l'activité																
Agriculture et pêche	10	10	3	10	5	7	17	6	9	14	6	4	14	9	6	1,7%
Industrie extractive, énergie et industrie manufacturière	52	44	27	55	67	44	54	55	42	70	48	52	63	29	28	8,0%
Construction	92	44	40	119	84	84	85	67	90	119	106	92	113	43	37	10,5%
Commerce	28	116	134	104	223	192	235	206	250	251	198	194	221	126	115	32,7%
Horeca	116	71	64	141	128	99	120	106	118	153	108	111	115	72	55	15,6%
Transport et autres services	190	153	87	225	177	142	176	164	163	191	177	159	217	96	84	23,9%
Activité non déterminée	22	19	12	30	31	22	37	23	24	27	32	29	41	37	27	7,7%
Selon la région																
Bruxelles	140	74	55	140	103	91	120	89	97	154	81	109	116	73	73	20,7%
Flandre	385	304	196	443	414	325	388	356	386	444	386	316	447	225	182	51,7%
Wallonie	206	97	86	220	205	174	216	182	213	227	208	216	221	114	97	27,6%
Selon la forme juridique																
Indépendants	147	76	60	150	149	117	119	115	130	156	129	124	144	92	74	21,0%
SA	123	80	71	135	135	113	144	121	124	144	111	111	135	73	60	17,0%
SPRL	404	285	190	448	605	316	406	356	394	466	395	361	443	216	195	55,4%
SC	38	27	10	52	24	26	38	21	35	46	33	30	39	23	18	5,1%
Autres	19	7	6	18	11	18	17	14	13	13	7	15	23	8	5	1,4%

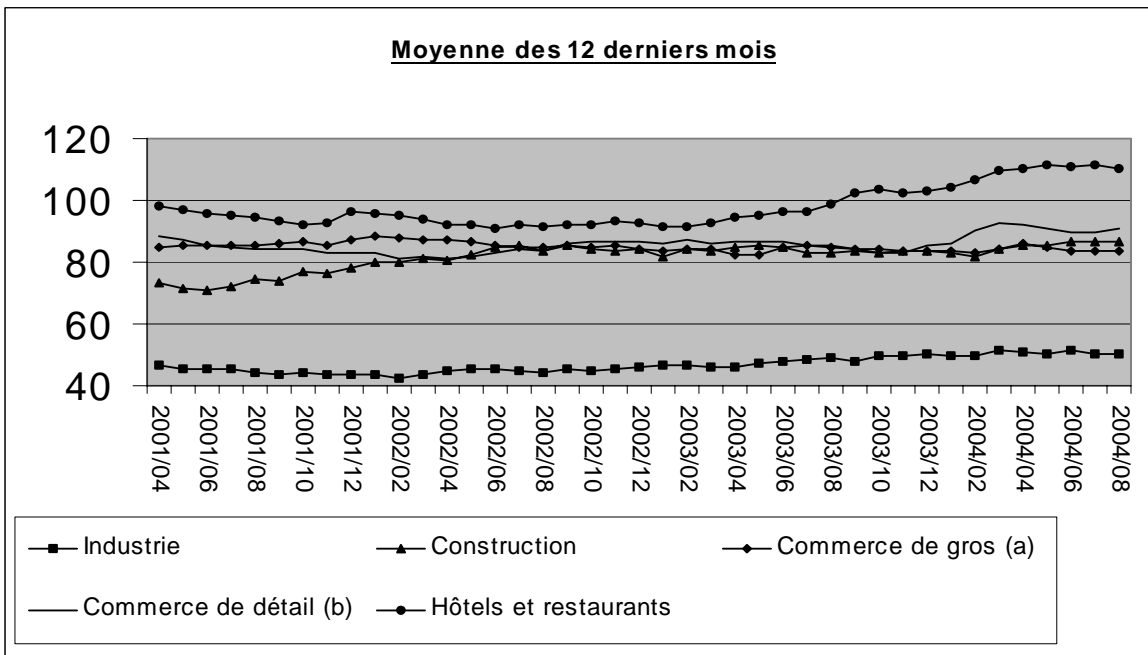

(a) Commerce de gros et intermédiaires du commerce, à l'exclusion du commerce de véhicules et motocycles.

(b) Commerce de détail, à l'exclusion du commerce de véhicules automobiles et motocycles.

Indicateurs conjoncturels – Communiqué de presse

Comparaison des 3 derniers mois par rapport à la même période de l'année passé

	Belgique	Flandre	Wallonie	Bruxelles		
Total	→	▲	↗↗	▲		
Selon l'activité						
Agriculture et pêche	↗↗	↗↗	→	↗↗	>5%	↗↗
Industrie extractive, énergie et industrie manufacturière	▲	▲▲	↗↗	▲▲	1% à 5%	↗
Construction	↗↗	↗↗	↗	▲▲	-1% à 1%	→
Commerce	▲▲	▲▲	↗↗	▲▲	-5% à -1%	▲
Horeca	▲	▲▲	▲▲	↗↗	< -5%	▲▲
Transport et autres services	▲▲	▲▲	▲▲	↗↗		
Activité non déterminée	↗↗	↗↗	↗↗	↗↗		
Selon la forme juridique						
Indépendants	↗↗	↗↗	↗↗	▲▲		
SA	▲	▲▲	↗↗	▲▲		
SPRL	▲	▲▲	→	↗		
SC	↗↗	▲▲	↗↗	↗↗		
Autres	▲▲	→	▲▲	→		

Services, commerce et transport

Transport

Transport

Évolution des véhicules à moteur neufs, mis en circulation

Immatriculations de véhicules à moteurs neufs mis en circulation

	Total(3)	Voitures pour personnes	Autobus et autocars	Véhicules pour le transport de marchandises	Tracteurs	Tracteurs agricoles	Motos(1) scooters, auto-scooters(2)
1998	530 605	463 724	1 031	57 411	5 495	2 944	21 267
1999	577 284	504 203	971	63 429	5 795	2 886	27 539
2000	601 659	531 640	1 150	60 261	5 521	3 087	24 685
2001	573 797	499 779	968	64 360	5 758	2 932	21 130
2002	535 300	472 830	1 080	53 322	4 649	3 419	21 554
2003	528 399	463 173	896	56 125	4 818	3 387	22 267
2003							
janvier	57 543	50 556	90	5 978	646	273	1 020
février	49 946	43 901	79	5 295	393	278	1 843
mars	55 564	48 572	119	5 971	519	383	2 646
avril	51 081	43 899	82	6 170	524	406	3 194
mai	43 237	37 532	63	4 908	412	322	2 839
juin	45 777	40 357	112	4 600	393	315	2 773
juillet	40 495	35 489	53	4 330	277	346	2 665
août	33 090	29 027	47	3 387	351	278	1 970
septembre	39 293	34 485	20	4 074	455	259	1 492
octobre	48 011	42 598	69	4 657	444	243	959
novembre	34 497	30 306	91	3 693	267	140	519
décembre	29 865	26 451	71	3 062	137	144	347
2004							
janvier	54 598	47 460	84	6 048	729	277	1 252
février	56 333	50 104	89	5 411	443	286	2 279
mars	69 673	61 465	127	6 953	606	522	3 194
avril	61 163	53 726	108	6 256	496	577	3 625
mai	45 747	39 477	78	5 373	403	416	2 851
juin	50 836	43 895	121	5 945	423	452	3 396
juillet	36 640	31 481	43	4 430	359	327	2 381
août	35 265	29 896	93	4 620	276	380	2 035
septembre	0						
octobre	0						
novembre	0						
décembre	0						

(1) Les vélomoteurs de 50 cc et moins, dépassant la vitesse de 40km/h sont considérés comme motos.

(2) Cylindrée maximum de 350 cm3 et poids maximum de 350 kg.

(3) Non compris: motos, scooters, auto-scooters.

Transport

Évolution des véhicules à moteur d'occasion, mis en circulation

Immatriculations de véhicules à moteur d'occasion						
				Véhicules pour le transport de marchan- dises		
	Total	Voitures pour personnes	Autobus et autocars		Tracteurs	Tracteurs agricoles
1998	755 199	677 272	1 137	66 048	4 698	6 044
1999	778 870	699 374	982	68 633	4 298	5 583
2000	783 010	697 755	965	73 181	5 232	5 877
2001	774 571	687 102	1 096	75 229	4 883	6 261
2002	776 377	688 134	864	76 953	4 359	6 067
2003	759 466	667 567	1 089	80 213	4 326	6 271
2003						
janvier	66 242	57 888	104	7 297	456	497
février	62 097	54 091	81	7 097	317	511
mars	67 647	59 098	115	7 390	403	641
avril	67 454	58 962	96	7 365	387	644
mai	63 076	55 433	81	6 621	364	577
juin	68 502	60 403	75	7 112	346	566
juillet	68 426	60 721	55	6 679	354	617
août	54 438	48 440	132	5 125	288	453
septembre	65 619	57 981	79	6 657	406	496
octobre	68 699	60 258	108	7 377	471	485
novembre	53 694	47 312	51	5 717	230	384
décembre	53 572	46 980	112	5 776	304	400
2004						
janvier	63 280	54 846	105	7 363	446	520
février	65 021	56 824	70	7 166	376	585
mars	77 572	67 744	70	8 525	415	818
avril	71 620	62 849	84	7 544	435	708
mai	61 918	54 691	45	6 297	322	563
juin	74 404	65 461	61	7 801	386	695
juillet	60 981	53 724	71	6 329	321	536
août	61 969	54 560	132	6 336	362	579
septembre	0					
octobre	0					
novembre	0					
décembre	0					

Domaines statistiques

- Généralités
- Territoire et environnement
- Population
- Société
- Économie et finances
- Agriculture et activités assimilées
- Industrie
- Services, commerce et transports

Direction générale Statistique et Information économique
INS • INSTITUT NATIONAL DE STATISTIQUE
B-1000 Bruxelles
tél. 02/548.63.65 - 02/548.63.66
fax 02/548.63.67

<http://statbel.fgov.be>
info@statbel.mineco.fgov.be

5 €*
ISSN 0771 - 0364

I. POPULATION

Info Flash : Les prénoms dans le vent en 2003	4
---	---

II. SOCIETE*Emploi et chômage*

Le chômage dans l'Union européenne - Juillet 2004	13
---	----

III. ECONOMIE ET FINANCES*Indicateurs conjoncturels*

Calendrier de diffusion des indicateurs de l'INS.....	19
Indices des entrées de commandes - Juillet 2004	20

IV. INDUSTRIE ET CONSTRUCTION*Industrie*

Statistique mensuelle de la production industrielle (NON PRODCOM) - Juillet 2004	25
Tabac (Accises) - Août 2004.....	32
Pétrole - Avril et mai 2004	33
Distribution d'eau - Juillet 2004	34

Construction

Industrie de la construction - Juillet 2004	36
---	----

V. SERVICES, COMMERCE ET TRANSPORT*Transport*

Navigation aérienne - Août 2004	43
---------------------------------------	----

Vous pouvez trouver dans cette publication les statistiques **les plus récentes** dans les domaines suivants : Environnement, population, société, économie et finances, agriculture et activités assimilées, industrie, services, commerce et transports.

De plus notre site :: <http://statbel.fgov.be> présente une sélection de statistiques mises à jour quotidiennement.

Les publications peuvent être commandées en effectuant un versement au C.C.P. n° 679-2005886-23 de l'Institut national de statistique à Bruxelles

Pour plus de renseignements :
Statistique et Information économique
Rue de Louvain, 44 - 1000 Bruxelles
Tél. : 02/548.63.65 - Fax : 02/548.63.67

LIEGE

Bd de la Sauvenière, 73-75 - 4000 Liège
Tél. : 04/223.84.10
Fax : 04/222.49.94

GAND

Coupure Rechts, 620 - 9000 Gand
Tél.:09/267.27.27/30/31
Fax : 09/267.27.29

CHARLEROI

Bd Audent 14/5 - 6000 Charleroi
Tél. : 071/27.44.14
Fax : 071/27.44.19

ANVERS

Italiëlei 124, Bus 85 - 2000 Anvers
Tél. : 03/229.07.07
Fax : 03/233.28.30

SIGNES CONVENTIONNELS

Les renseignements ne sont pas disponibles	..
0 ou inférieur à la moitié de l'unité utilisée	-
Chiffres provisoires	(*)
La virgule est employée pour séparer les unités des décimales	

Editeur responsable : Fernand Sonck.

Droits d'auteurs réservés

La reproduction du contenu de cette publication, qu'elle soit intégrale ou partielle, dans la forme originale ou remaniée, est interdite sauf autorisation écrite de la Direction générale Statistique et Information économique.

L'utilisation du contenu de cette publication, à titre explicatif ou justificatif, dans un article, un compte rendu ou un livre, est autorisée, moyennant indication claire et précise de la source.

Population

Info flash

Population – Info Flash

Les prénoms dans le vent en 2003

Les prénoms qui ont été donnés le plus souvent à des nouveau-nés en 2003 sont *Emma* et *Thomas*. C'est ce qui ressort des nouveaux chiffres de l'INS (**Institut national de Statistique, Statistique et Information économique, SPF Économie**). En 2002, c'étaient *Laura* et *Thomas* qui arrivaient en tête.

Le prénom le plus en vogue diffère d'une région à l'autre. En Flandre, ce sont *Emma* et *Robbe* qui sont les prénoms vedettes, en Wallonie *Léa* et *Hugo*, et c'est à *Sarah* et à *Mohamed* que revient la palme à Bruxelles.

Si le nombre de prénoms distincts continue d'augmenter, la diversité reste plus grande chez les filles que chez les garçons, les filles se voyant attribuer un plus grand nombre de prénoms distincts (ce que - au demeurant - les chiffres plus anciens indiquaient déjà), sans que l'on puisse en donner une explication évidente. Cette diversité plus grande chez les filles se traduit également par un nombre plus élevé de nouvelles venues dans le Top 100. Les 54.208 filles nées en 2003 se sont partagées 8.176 prénoms distincts, tandis que les 57.364 garçons se sont contentés de "seulement" 7.265 prénoms. Bien qu'il soit né en 2003 5,5% de filles de moins que de garçons, elles ont néanmoins reçu 12,5% de prénoms distincts de plus que ceux-ci.

Nombre de prénoms et nombre de porteurs par prénom en Belgique (2001-2003)

	<u>2001</u>	<u>2002</u>	<u>2003</u>	<u>2003/2002</u>
Naissances (a)	113.249	111.321	111.572	+0,2%
- garçons	57.807	57.076	57.364	+0,5%
- filles	55.442	54.245	54.208	-0,1%
Prénoms distincts	14.681	15.297	15.441	+0,9%
- garçons	6.914	7.246	7.265	+0,3%
- filles	7.767	8.051	8.176	+1,6%
Nombre moyen de porteurs par prénom	7,71	7,28	7,23	-0,7%
- garçons	8,36	7,88	7,90	+0,2%
- filles	7,14	6,74	6,63	-1,6%

(a) Ces valeurs diffèrent légèrement de celles indiquées sur nos pages consacrées au [mouvement de la population](#), certaines catégories de personnes étant en effet comptabilisées dans une statistique et non dans l'autre (et vice versa).

Source : INS, Statistiques de la population.

Belgique

Chez les filles, Emma est le prénom qui a été donné le plus souvent en 2003. Ce prénom (qui se trouvait encore à la troisième place l'année précédente) devance Laura (précédemment numéro un) et Marie (en deuxième position l'année précédente). Emma a été donné 726 fois, soit un peu plus souvent que Laura l'année précédente (701). De nombreux changements se sont produits parmi les cent premiers. Les prénoms qui montent en force sont Luna (de la 18e à la 8e place), Yana (de la 85e à la 59e) et Imane (de la 91e à la 60e). Zoé et Zoë se retrouvent côte à côte à la 29e et à la 30e place, venant respectivement de la 39e et de la 41e place. Ont également bénéficié d'une considération accrue : Léa (passant de 11 à 7), Lola (de 51 à 36), Lore (de 49 à 38), Febe (de 73 à 58), Lina (de 88 à 66) et Sofie (de 100 à 77). Par ailleurs, le palmarès des cent premiers a accueilli dix nouveaux venus : Emeline à la 77e place, qui est la nouvelle venue la plus haut placée, suivi de Lien, Noor, Jeanne, Kiara, Ella, Fiona, Cassandra, Alyssa et Shania. Céline, étrangement, est en nette régression, passant de 54 à 99. De même, les prénoms Amber, Pauline, Femke, Justine, Kato, Ellen et Alexia sont en recul.

Une fois de plus, Thomas est le prénom de garçon qui a été le plus fréquemment donné en 2003. Dans son sillage, nous trouvons Lucas (venant de la troisième place) et Noah (venant de la sixième). Thomas, avec une fréquence d'attribution de 721, devance d'assez loin ses poursuivants; cela s'explique par le fait que ce prénom est fort populaire tant en Flandre qu'en Wallonie.

Population – Info Flash

Les prénoms dont la faveur a sensiblement augmenté sont Milan (de la place 36 à la place 19), Loïc (de 61 à 31) et Xander (de 67 à 36). Les autres prénoms qui montent sont Nathan (de 8 à 4), Hugo (de 11 à 6), Romain (de 19 à 13), Mohamed (de 25 à 15), Théo (de 21 à 15), Wout (de 29 à 20), Kobe (de 53 à 38), Lars (de 58 à 42), Matteo (de 72 à 52), Tibo (de 86 à 59), Cédric (de 83 à 61), Daan (de 87 à 67), Noa (de 87 à 68), Ilias (de 91 à 72), Jules (de 97 à 73) et Mathis (de 97 à 75). Neuf prénoms masculins sont nouveaux dans le top 100 : le nouvel arrivant le mieux placé est Jasper (au 28e rang !), les autres étant Rune, Adam, Ayoub, Justin, Diego, Mathéo, Pierre et Lennert.

Les prénoms qui sont haut placés dans le classement national le doivent à leur bonne représentation au sein de chacune des trois régions. Ainsi, le prénom Emma est premier en Flandre, onzième en Wallonie et sixième à Bruxelles-Capitale. Thomas se range deuxième en Flandre, troisième en Wallonie et dix-neuvième en région bruxelloise.

Wallonie

Chez les filles, le tableau d'honneur de 2003 affiche les prénoms Léa (donné 417 fois en Wallonie et déjà à la première place en 2002), Manon (donné 325 fois) et Clara (284 fois). Sont également montés en popularité : Marie (passée de la position 6 à 4), Océane (de 11 à 6), Zoé (de 19 à 12), Elisa (de 23 à 14), Eva (de 29 à 15), Lola (de 28 à 18). De même, Inès (de 43 à 27), Jeanne (de 66 à 38), Marion (de 52 à 40), Olivia (de 54 à 41), Cassandra (de 58 à 45), Luna (de 85 à 56), Ophélie (de 78 à 56), Clarisse (de 85 à 61), Ilona (de 91 à 67), Margot (de 94 à 71) jouissent d'une faveur accrue. À l'inverse, Laura, Charlotte, Marine, Justine, Clémence, Céline et Caroline semblent avoir perdu un peu de leur attrait. Le palmarès des 100 premiers a accueilli douze nouveaux venus : Nolwenn, Alix, Claire, Florine, Cloé, Ysaline, Eléonore, Julia, Adèle, Adeline, Laora et Maud.

Les prénoms de garçon préférés par les Wallons en 2003 ont été Hugo (attribué 426 fois), Lucas (349 fois) et Thomas (329 fois). Le classement des dix premiers a été chamboulé : outre Hugo (qui passe de 4 à 1) et Lucas (de 5 à 2), les Nathan (de 11 à 4) et les Théo (de 8 à 5) ont connu une forte ascension, alors qu'à l'opposé Thomas (n°1 en 2003 encore et relégué à la 3e place aujourd'hui), Maxime (passant de 2 à 6) et Nicolas (de 3 à 8) ont subi un recul. Mathéo (de 72 à 28) monte très nettement. Les autres prénoms en hausse sont Loïc (de 30 à 18), Alexis (de 38 à 25), Noa (de 41 à 29), Matteo (de 50 à 35), Maxence (de 59 à 38), Justin (de 56 à 40), Mattéo (de 70 à 51), Mathis (de 71 à 57), Ugo (de 88 à 63) et Esteban (de 91 à 67). Dix nouveaux venus ont fait leur apparition dans le top 100 : ce sont Lenny (le plus haut classé - à la 57e place), Donovan, Jules, Mehdi, Nolan, Jean, Ludovic, Julian, Tanguy et Yohan.

Bruxelles

Chez les filles, les lauréats du classement de 2003 sont Sarah (apparue 103 fois dans les 19 communes de la région de Bruxelles-Capitale et déjà numéro un l'année précédente), Imane (83 fois, montée de la septième place) et Rania (82 fois). Ont connu une notable ascension les prénoms Yusra (de 30 à 11), Anaïs (de 42 à 13), Hajar (de 52 à 23), Sofia (de 63 à 23) et Amina (de 98 à 34). De même, Emma (de 9 à 6), Lina (de 13 à 7), Emilie (de 28 à 16), Océane (de 33 à 19), Elise (de 48 à 26), Lisa (de 48 à 29), Fatima (de 52 à 35), Assia (de 63 à 38), Hafsa (de 75 à 40), Chaïma (de 63 à 44), Soraya (de 75 à 44), Manal (de 87 à 52), Chiara (de 92 à 63), Farah (de 92 à 72) et Dilara (de 98 à 77) sont, dans une mesure variable, des prénoms dont l'influence augmente. Par ailleurs, le top 100 accueille 21 nouveaux venus : Kawtar est le plus haut classé (en 40e position) et les autres prénoms qui ont réussi un bond jusque dans les cent premiers sont Lou, Jeanne, Amira, Aurore, Ikram, Kenza, Célia, Laure, Eloïse, Marwa, Safia, Sirine, Sophie, Ibtissam, Leila, Nada, Soumaya, Asma, Aylin et Esther.

Population – Info Flash

Chez les garçons, les prénoms vedettes étaient à Bruxelles-Capitale, en 2003, Mohamed (donné 166 fois), Adam (96 fois) et Ayoub (92 fois). Les prénoms Amine (de 51 à 16), Ibrahim (de 67 à 24), Florian (de 83 à 41), Nabil (de 99 à 51), Mohammed (de 93 à 54) et William (de 99 à 54) ont nettement la cote. Mais aussi Alexandre (de 6 à 4), Lucas (de 19 à 6), Anas (de 10 à 7) Mehdi (de 14 à 9), Noah (de 25 à 11), Romain (de 31 à 21), Walid (de 37 à 25), Ali (de 43 à 29), Rayane (de 51 à 29), Raphaël (de 60 à 35), Gabriel (de 60 à 38), Bryan (de 67 à 46) et Daniel (de 83 à 54) ont gagné en popularité en 2003. Douze prénoms dans les 100 premiers sont nouveaux : Wassim (nouveau venu le plus haut classé, en 36e position), Thibault, Cédric, Kylian, Oscar, Robin, Charles, Emmanuel, Noé, Jean, Sabri et Salim.

Flandre

Côté filles, les prénoms vedettes ont été en 2003 Emma (donné 474 fois en région flamande), Julie (donné 441 fois) et Amber (377 fois); l'on retrouve donc les mêmes prénoms sur le podium, sauf qu'ils ont tous changé de position. Les prénoms qui montent sont Luna (de 11 à 7), Zoë (de 20 à 12), Lore (de 24 à 18), Louise (de 25 à 18), Febe (de 34 à 27), Yana (de 41 à 28), Nina (de 44 à 33), Emilie (de 71 à 49), Amélie (de 83 à 52), Romy (de 86 à 62). Pas moins de quinze prénoms sont nouveaux dans le palmarès. Parmi ces nouveaux venus, Shania, en 62e position, est la plus haut placée, suivie de Kyara, Yara et Luka; de même, Floor, Chelsey, Ashley, Fran, Kiana, Lina, Maïté, Yasmine, Aline, Elisa et Myrthe ont réussi une percée jusque dans les cent premiers. En revanche, Femke, Kato, Ellen, Justine, Chloë et Chloé ont enregistré une baisse de popularité.

Les noms de garçon préférés des Flamands en 2003 sont Robbe (apparu 435 fois), Thomas (346 fois) et Wout (304 fois). En 2002, ce dernier figurait encore à la septième place. Quelques glissements remarquables sont à noter. Alors qu'en 2002, Milan avait déjà grimpé de la 35e à la 13e place, il conquiert à présent la cinquième place. Jasper (passant de 49 à 9) et Xander (de 32 à 11) ont manifestement la cote. À propos de la montée en flèche de ce dernier, tout porte à croire que le chanteur hollandais Xander Buissonné en est à l'origine, celui-ci étant très populaire en Flandre. D'autres "grimpeurs" sont Kobe (de 22 à 13), Lars (de 26 à 17), Tibo (de 44 à 28), Rune (de 54 à 30 - un prénom unisexe, au même titre que Sam), Tristan (de 57 à 37), Tuur (de 91 à 62) et Mauro (de 98 à 64). Il se peut que le prénom Mauro soit lui aussi redevable de sa vogue dans le monde du showbiz; sans doute des parents se sont-ils laissés inspirer par le génie musical Mauro Pawlowski. Six prénoms masculins sont nouveaux dans le top 100 : Ferre, Joppe, Joran, Kenji, Lowie et Arnaud.

Bref entretien avec Magda De Vos, chargée de cours et spécialiste en linguistique à l'Université de Gand

Depuis quand suivez-vous l'attribution des prénoms en Belgique ?

Au sein de notre département, le travail de recherche sur les tendances actuelles en matière de prénoms se fait principalement dans le cadre des mémoires d'étudiant. Des mémoires à ce sujet sont rédigés régulièrement depuis 1980. Les directeurs de mémoire en sont le Prof. Taeldeman et moi-même.

Quelles grandes tendances avez-vous pu dégager en ce qui concerne le choix des prénoms ?

Le palmarès des dix prénoms préférés change de plus en plus vite. Des études comparatives avec des périodes plus reculées nous apprennent qu'autrefois les prénoms jouissaient d'une grande faveur parfois pendant de longues années (par exemple, Joseph dans les années 20 et 30 du vingtième siècle), ce qui n'est plus du tout le cas aujourd'hui. Depuis les années 90, on observe en Flandre un afflux de prénoms anglais et de prénoms « exotiques », ces derniers venant au demeurant pour la plupart jusqu'à nous par le biais de la culture anglo-saxonne; parallèlement, on constate un recul des prénoms français, tandis que les prénoms masculins néerlandais courts - tels Jan, Piet, Rik et Mark - ont fait leur temps, du moins provisoirement.

Population – Info Flash

Peut-on discerner des différences systématiques entre prénoms de fille et prénoms de garçon?

En fait, les différences ne sont pas spectaculaires. On relève que dans tous les intervalles de temps depuis la deuxième moitié du 20^e siècle, les filles se voient attribuer des prénoms en moyenne plus longs (comprenant un plus grand nombre de syllabes) que les garçons, et que les prénoms composés féminins (souvent français, par exemple Anne-Sophie, Marie-Élise, etc.) sont plus fréquents que les prénoms composés masculins (le type Jean-X est passé de mode, et les rares noms composés au masculin sont en Flandre pour la plupart néerlandais, par exemple Karel-Willem).

Est-ce que les effets de la mondialisation se font aussi sentir dans le domaine des prénoms ?

Assurément. La culture anglo-saxonne joue, en tant que fournisseur de prénoms, un rôle sans cesse plus important, et je présume que la même situation prévaut dans les autres pays.

En quoi le prénom est-il important ?

Question surprenante. Le prénom est pour son titulaire quelque chose de très important, car il représente la marque la plus puissante de l'identité et de l'individualité.

Selon vous, le prénom donné à quelqu'un peut-il avoir une influence sur toute la suite de sa vie ?

Cela se pourrait. Je songe aux prénoms saugrenus, qui peuvent avoir un effet stigmatisant, avec toutes les conséquences psychologiques que cela entraîne pour celui qui en est porteur. Les personnes que leurs parents ont autrefois prénommées Elvis sont loin d'en être enchantées aujourd'hui. En Flandre, le rapprochement qui peut être fait avec « schelvis » (« morue ») en est bien entendu la raison. Les associations que le prénom suscite avec des mots ressemblants ou de même consonance ne sont, de façon générale, guère appréciées des détenteurs du prénom, et sont susceptibles de conduire à des vexations. Une fille que ses parents avaient appelée Tin (transformation brabançonne de Tine, mais signifiant aussi « étain » en néerlandais) s'entend parfois adresser la parole à l'école avec le sobriquet « minerai », ce dont elle a horreur. Les parents, en choisissant un prénom, doivent bien être conscients que ce prénom devra être porté tout au long de l'existence.

A-t-on déjà effectué des travaux de recherche sur la manière dont le choix du prénom s'opère au sein des couples ? L'opinion de la mère a-t-elle plus de poids que celle du père ?

Nous ne faisons pas de recherche à ce sujet, mais je ne vois pas pourquoi l'avis de la mère pèserait davantage, sauf si le père n'est pas un compagnon durable de la mère.

Existe-t-il des prénoms « laids » ?

Objectivement, non, pas plus qu'il n'existe de mots « laids » ou de langues ou dialectes « laids ». En revanche, certains prénoms sont ressentis comme déplaisants, surtout en raison d'associations avec des noms communs ressemblants ou homophones, qui peuvent, eux, avoir une connotation désavantageuse ou une valeur subjective néfaste, ou apparaître farfelus. On trouvera vilain tel prénom si on a de mauvaises dispositions à l'endroit d'un porteur particulier de ce prénom. Ces sentiments négatifs rejaillissent en quelque sorte sur le prénom lui-même. C'est ainsi que moi-même j'ai horreur du prénom masculin, si populaire à l'heure actuelle en Flandre, de Sander, car il me fait penser au personnage homonyme de la série télévisée flamande des années soixante, Schipper naast Mathilde, série dans laquelle était parlée une sorte d'anversois châtié assez irritant, en particulier par ce Sander, qui de surcroît était affublé d'une voix nasale particulièrement déplaisante.

Avez-vous des enfants ?

Non, mais si j'en avais eu, j'aurais certainement choisi des prénoms classiques, indémodables, tels que Hendrik, Willem, Pieter, Jan, Lucas, Matthijs pour les garçons et Marie(tje), Anna, Katrien, Kristien et Leen pour les filles.

Population – Info Flash

Si je ne m'abuse, vous avez aussi étudié, à l'université de Gand, l'ordre et la concordance des prénoms dans une même famille. À quelles constatations êtes-vous parvenue ?

La tendance existe en effet depuis longtemps de donner, dans une même famille, des prénoms d'un même type, par exemple des prénoms néerlandais courts (Jan, Piet, Rika et Ludo), des prénoms anglais (Kevin et Maud), des prénoms exotiques, scandinaves ou frisons (Silke, Frauke et Timpe), allemands (Dieter et Gunther) ou espagnols (Cristo et Pablo).

Bizarre, vous avez dit "bizarre"...

Nous trouvons à nouveau en 2003 quantité de prénoms amusants, bizarres ou singuliers. Parmi les filles l'on retrouve des Lilou (attribué 33 fois en Belgique), Gwenaëlle (20), Fee (15), Babette (14), Enya (14), Eden (13), Lolita (13), Ginger (11), Belle (10), Jersey (9), Billie (8), Athena (7), Babs (7), Chanel (7), Athéna (5), Capucine (5), Chanelle (5), Heaven (5), Lovely (5), Destiny (4), Falke (4), Eulalie (3), Guusje (3), Heavenly (3), Islam (3), Janneke (3), Lorelei (3), Loreley (3), Maïwenn (3), Meike (3), Pebbles (3), Vanille (3), Wies (3), Acacia (2), Ambrosia (2), Doaa (2), Dot (2), Engel (2), Espérance (2), Esperanza (2), Fieke (2), Flor (2), Goldie (2), Gypsy (2), Israëla (2), Jazz (2), Joske (2), Lotus (2), Odyssée (2), Olympe (2), Princesse (2), Puk (2), Roxy (2), Too (2) et Wiesje (2).

Des prénoms frisons ou en tout cas qui sonnent comme venant de Frise sont aussi relevés : Frauke (27), Lobke (25), Jitse (18), Renske (17) Ymke (16), Auke (12), Bauke (11), Famke (11), Sjoukje (8), Sietske (6), Inke (4), Jetske (4), Wenke (4), Bauwke (2), Dieuwke (2), Fraukje (2), Lobke (2), Siemke (2) et Vibeke (2).

Beaucoup plus que chez les filles, les prénoms des garçons vivent un revival de prénoms "anciens" ou de variantes de ceux-ci : Hugo, Julien, Seppe, Clément, Jef, Emile, Warre, Tuur, Ward, Lowie, Jean, Tijs, Rémi, Edouard, Tijn, Basile, Lucien, Thijs, Félix, Flor, Felix, Kamiel, Staf, Juul, Achille, Léon, Cas, Remi, Joseph, Léopold, Gust, Cisse, Bernard, Lode, Miel, Leander, Tony, Jacques, André, Edward, Armand, Artuur, Berre, Pol, Cis, Hippolyte, August, Nand, Constant, Eugène, Lomme, Sus, Swa et César.

Nous avons aussi trouvé des Matisse (57 fois), Kaan (40), Jorre et Marwan (chacun 34 fois), Yorben (33), Wolf (23), Finn (18), Atilla et Connor (chacun 14), Néo et Sverre (chacun 12), Sullivan et Xim (chacun 11), Merlijn (10), Clovis (9), Lancelot (8), Islam (5), Eden (3), Tao (3), Borre (2), Broes (2), Duke (2), Jippe (2), Kokou (2), O'Neill (2), Ozzy (2), Pallieter (2), Prince (2) et Ramses (2).

Les prénoms qui n'ont été donnés qu'une seule fois en Belgique en 2003 n'ont cette année pas été examinés.

Aux Pays-Bas, comment les prénoms sont-ils choisis ?

En août 2004 a été publié *Over voornamen. Hoe Nederland aan z'n voornamen komt* (« À propos des prénoms. Comment les Pays-Bas se choisissent leurs prénoms »), un ouvrage cosigné par Gerrit Bloothoofd (chercheur à l'institut de linguistique de l'Université d'Utrecht), Emma van Nifterick (créatrice du site Web www.voornamelijk.nl) et Doreen Gerritzen (chercheur en onomastique à l'Institut Meertens et auteur de divers ouvrages sur les prénoms).

Dans ce livre, les auteurs présentent des faits onomastiques, des analyses approfondies et des anecdotes. Par exemple, l'histoire de ce couple suédois de Halmstad qui, cinq ans après la naissance de leur enfant, ne lui avait toujours pas donné de prénom officiel, et qui, sous la menace d'une forte amende, s'est enfin décidé pour le prénom Brfxxccxxmnpccclllmmnprxvclmncckssqlbb11116... Foin de la banalité !

Population – Info Flash

Aux Pays-Bas, il y a des enfants qui portent des prénoms tels que Bingo, Millennia, Pepsi, Misserey et même Swastika. Les noms d'animaux et de pierres précieuses font également office de source d'inspiration : Vlinder (« papillon »), Leeuwerik (« alouette »), Diamond et Onyx. Des prénoms comportent une apostrophe incongrue, comme Na'omi, Jo'anna, K'neeltje, Levi's, Sa'ra et Sar'a, et d'autres sont des noms composés peu courants comme Belle-Beau, Chou-Chou, Sam-Sam, Tom-Tom, Zam-Zam, Zsa-Zsa, Ying-Ying, Yin-Yin et Whooly-Whooly.

Ce livre, qui compte 364 pages, tente d'apporter la réponse à des questions telles que : quels sont les prénoms choisis ? où les parents vont-ils chercher leur inspiration ? et qu'est-ce qu'un prénom est susceptible de dévoiler quant à l'origine des parents ?

En outre, les prénoms favoris en Flandre, en Wallonie, en France, en Allemagne, en Angleterre et au Pays de Galles, aux États-unis d'Amérique, au Danemark, en Suède, en Norvège, en Espagne et en Italie sont évoqués tour à tour dans cet ouvrage.

Une étude menée dans ce dernier pays chez des enfants âgés de six à huit ans a montré que les qualificatifs « joli » et « vilain », appliqués aux prénoms, sont assez dépourvus de sens; il y a en revanche des prénoms qu'on affectionne et d'autres qu'on apprécie peu. Quand un enfant est aimé des autres, tant cet enfant lui-même que les autres tendent à trouver son prénom joli. La conclusion de l'étude est que les enfants qui auraient préféré avoir le prénom d'un autre enfant veulent en fait qu'on leur donne la même attention et la même amitié qu'à celui-ci.

Pour de plus amples informations sur l'ouvrage "Over voornamen. Hoe Nederland aan z'n voornamen komt", voir le site de l'éditeur Uitgeverij Het Spectrum.

Plus d'info

Le Top 100 des prénoms (2000-2003).

Les prénoms des enfants nés en 2003 (Excel - 1,66 MB).

Tous les prénoms des enfants nés en 2002 (Excel 4.0, 885 KB).

Tous les prénoms des enfants nés en 2000/2001 (Excel 4.0, 924 KB).

Top-50 des prénoms des filles et des garçons par province (Excel 4.0).

Les articles "Prénoms d'hier et d'aujourd'hui", "Bob (h.) cherche Bobette (f.) désespérément" et "Les prénoms dans le vent en 2002".

Sur le Web

La brochure téléchargeable "Changer de nom ou de prénom" (PDF - 102 KB) du SPF Justice. La version sur papier (gratuite) peut être commandée auprès du SPF Justice.

MeilleursPrenoms.com : découvrez plus de 16.000 prénoms portés en France et dans le monde entier.

Vous trouvez des statistiques portant sur les prénoms en France sur le site Prénoms.com.

Page des prénoms de www.lexilogos.com.

Voulez-vous savoir combien de personnes portent un prénom précis ? Introduisez-le ici (seuls sont ici repris les prénoms portés par plus de 50 personnes en Belgique).

Société

Emploi et chômage

Chômage

Le chômage dans l'Union européenne

Les taux de chômage comparables établis par l'Eurostat tels que repris ici pour les vingt-cinq pays de l'Union européenne ainsi que pour les pays prochainement adhérents (auxquels sont adjoints, à titre indicatif, ceux des Etats-Unis et du Japon) représentent le pourcentage des chômeurs par rapport à la population active ou "Forces de Travail" (ensemble des personnes actives occupées et des chômeurs).

Le chômage reprend l'ensemble des personnes de 15 ans et plus sans travail, à la recherche active d'un emploi et disponibles immédiatement pour l'occuper (définition du Bureau international du travail). L'utilisation des mêmes définitions et concepts dans tous les Etats membres assurent une certaine comparabilité des résultats.¹

Les estimations relatives à l'emploi (personnes actives occupées) et au chômage sont actuellement basées sur les résultats du deuxième trimestre 2003 de l' "Enquête continue sur les forces de travail" réalisée par l'INS.¹

L'estimation *mensuelle* du chômage résulte de l'interpolation / extrapolation des résultats de l'EFT en utilisant un *indicateur mensuel du chômage*.

Il s'agit en l'occurrence, pour la Belgique, du "chômage enregistré" qui reprend l'ensemble des personnes sans emploi inscrites en qualité de demandeurs d'emploi auprès des services de placement relevant du FOREM, de l'ORBEM ou du VDAB, à savoir les chômeurs complets indemnisés, les autres demandeurs d'emploi inoccupés inscrits obligatoirement et les demandeurs d'emploi inoccupés inscrits volontairement.

A partir de novembre 1998 les chiffres du chômage " non désaisonnalisés " ne sont plus fournis par EUROSTAT.

Les chiffres **désaisonnalisés** (c'est-à-dire corrigés des variations saisonnières) seront donc repris **à partir de janvier 1998**, afin d'assurer l'uniformité de la méthode pour l'année entière.

Les taux ainsi établis sont en accord avec les critères du B.I.T.

¹ Pour plus de détails, voir " Enquête sur les forces de travail 2002" (INS,2003)

Chômage

Taux de chômage dans l'Union Européenne

Pays	Sexe	2004		2003	
		Juin	Juillet	Juin	Juillet
Belgique (1)	Total	8,6	8,6	8,1	8,2
	Hommes	8,4	8,4	7,8	8,0
	Femmes	8,9	8,9	8,5	8,5
Danemark	Total	5,8	5,9	5,7	5,7
	Hommes	5,4	6,1	5,3	5,4
	Femmes	6,4	5,6	6,1	6,1
Allemagne	Total	9,8	9,9	9,7	9,7
	Hommes	10,2	10,2	10,1	10,1
	Femmes	9,4	9,4	9,3	9,2
Grèce	Total	9,2	9,2
	Hommes	6,0	5,8
	Femmes	13,9	14,1
Espagne	Total	11,0	11,0	11,3	11,3
	Hommes	8,1	8,1	8,2	8,2
	Femmes	15,2	15,2	16,0	15,8
France	Total	9,5	9,5	9,5	9,5
	Hommes	8,6	8,6	8,6	8,6
	Femmes	10,6	10,6	10,5	10,6
Irlande	Total	4,5	4,5	4,6	4,7
	Hommes	4,7	4,7	4,9	4,9
	Femmes	4,1	4,1	4,2	4,3
Italie	Total	8,6	8,6
	Hommes	6,7	6,6
	Femmes	11,7	11,7
Luxembourg	Total	4,2	4,3	3,7	3,8
	Hommes	3,1	3,2	2,7	2,8
	Femmes	5,8	5,8	5,2	5,2
Pays - Bas	Total	4,8	..	3,8	3,8
	Hommes	4,6	..	3,6	3,6
	Femmes	5,1	..	4,0	4,0
Autriche	Total	4,2	4,2	4,2	4,2
	Hommes	3,9	4,0	4,0	4,0
	Femmes	4,5	4,5	4,4	4,4
Portugal	Total	6,4	6,4	6,3	6,2
	Hommes	5,7	5,6	5,5	5,5
	Femmes	7,3	7,2	7,3	7,1
Finlande	Total	9,0	9,0	9,1	9,0
	Hommes	8,7	8,7	9,3	9,1
	Femmes	9,3	9,3	8,9	8,8
Suède	Total	6,5	6,4	5,5	5,6
	Hommes	6,7	6,7	6,0	6,0
	Femmes	6,2	6,0	5,0	5,2
Royaume -Uni	Total	5,0	5,0
	Hommes	5,5	5,5
	Femmes	4,4	4,4

.. = Données non disponibles

(1) Série revue par Eurostat sur base des résultats du 2ème trimestre 2003 de l'enquête continue sur les forces de travail

Chômage

Taux de chômage dans l'Union Européenne - suite et fin

Pays	Sexe	2004		2003	
		Juin	Juillet	Juin	Juillet
Chypre	Total	4,4	4,5	4,5	4,6
	Hommes	3,9	4,0	4,0	4,1
	Femmes	5,0	5,0	5,1	5,1
République tchèque	Total	8,8	8,8	7,8	7,9
	Hommes	7,4	7,4	6,1	6,2
	Femmes	10,5	10,5	9,9	10,0
Estonie	Total	9,0	8,8	10,4	10,3
	Hommes	9,1	9,0	10,5	10,4
	Femmes	8,9	8,7	10,3	10,2
Hongrie	Total	5,9	5,9	5,7	5,7
	Hommes	6,0	6,0	6,0	5,9
	Femmes	5,8	5,8	5,4	5,4
Lettonie	Total	10,6	10,6	10,4	10,3
	Hommes	10,3	10,3	10,1	10,1
	Femmes	10,8	10,8	10,7	10,6
Lituanie	Total	11,4	11,3	12,8	12,6
	Hommes	10,2	10,2	12,1	11,9
	Femmes	12,4	12,4	13,4	13,3
Malte	Total	8,8	8,7	8,3	8,4
	Hommes	7,3	7,4	6,8	7,0
	Femmes	12,1	11,5	11,5	11,6
Pologne	Total	18,8	18,8	19,2	19,2
	Hommes	18,0	18,0	18,5	18,5
	Femmes	19,8	19,7	20,0	19,9
Slovaquie	Total	16,1	15,9	17,1	17,0
	Hommes	15,3	15,1	16,9	16,7
	Femmes	17,0	16,9	17,4	17,2
Slovenie	Total	6,3	6,2	6,5	6,6
	Hommes	5,8	5,8	6,1	6,1
	Femmes	6,9	6,8	7,1	7,2
Eur. 15	Total	8,1	8,1	8,1	8,1
	Hommes	7,4	7,4	7,4	7,4
	Femmes	9,0	9,0	9,0	9,0
Eur. 25	Total	9,1	9,0	9,1	9,1
	Hommes	8,3	8,3	8,4	8,3
	Femmes	10,0	10,0	10,0	10,0
<hr/>					
U.S.A	Total	5,6	5,6	6,3	6,2
	Hommes	5,6	5,5	6,7	6,5
	Femmes	5,6	5,6	5,9	5,7
Japon	Total	4,6	4,9	5,3	5,3
	Hommes	4,9	5,3	5,7	5,5
	Femmes	4,2	4,4	4,8	4,9

Economie et finances
Indicateurs conjoncturels

Calendrier de diffusion des indicateurs de l'INS

Les indices sont disponibles le jour indiqué à 0 heure sur notre site <http://statbel.fgov.be>

Disponible le	Indicateur	Période de référence	Périodicité
SEPTEMBRE 2004			
23	Statistique du tourisme et de l'hôtellerie	avril 2004	mensuel
23	Indices du chiffre d'affaires (TVA)	juillet 2004	mensuel
23	Indices des investissements (TVA)	juillet 2004	mensuel
23	Indices des prix à la production	août 2004	mensuel
29	Indices des prix à la consommation(*)	septembre 2004	mensuel
30	Permis de bâtir	juillet 2004	mensuel
30	Indices du chiffre d'affaires (PRODCOM)	juillet 2004	mensuel
30	Indices du commerce de détail	juin 2004	mensuel
OCTOBRE 2004			
7	Indices des salariés	juillet 2004	mensuel
7	Indices des heures travaillées	juillet 2004	mensuel
14	Indices de la production	août 2004	mensuel
14	Indices des entrées des commandes	août 2004	mensuel
14	Faillites	septembre 2004	mensuel
21	Indices des prix à la production	septembre 2004	mensuel
21	Statistique du tourisme et de l'hôtellerie	mai 2004	mensuel
28	Permis de bâtir	août 2004	mensuel
28	Indices du chiffre d'affaires (PRODCOM)	août 2004	mensuel
28	Indices des prix à la consommation(*)	octobre 2004	mensuel
28	Indices du chiffre d'affaires (TVA)	août 2004	mensuel
28	Indices des investissements (TVA)	août 2004	mensuel
28	Indices du commerce de détail	juillet 2004	mensuel
NOVEMBRE 2004			
4	Indices des salariés	août 2004	mensuel
4	Indices des heures travaillées	août 2004	mensuel
11	Indices de la production	septembre 2004	mensuel
18	Indices des entrées des commandes	septembre 2004	mensuel
18	Faillites	octobre 2004	mensuel

(*)Disponibles à 12h00, après la réunion de la Commission de l'Indice.

Ce calendrier peut être également envoyé séparément, sur demande

(Tel. 02/548.68.63 - 63.66 - Fax. 02/548.63.67)

Indicateurs conjoncturels – Communiqué de presse

Juillet 2004*: entrées de commandes industrie + 6,6%, construction - 3,8%

Comparé aux trois mois précédents, l'indice désaisonnalisé pour la Belgique pour les **entrées de commandes** dans l'industrie produisant sur commande des trois derniers mois a augmenté de 6,6% ; dans la construction, la diminution est de 3,8%.

La **tendance** des trois derniers mois comparés aux trois mois précédents, montre un statu quo (+0,2%) pour le Royaume. Au niveau régional, les entrées de commandes en Flandre ont augmenté de 2,9%; en Wallonie, on constate une augmentation de 5,3%**.

En ce qui concerne les secteurs principaux, l'évolution de la tendance est de +1,1% pour l'industrie chimique, de -3,0% pour les fabrications métalliques et de +0,5% pour la construction.

Prochain communiqué de presse : **14/10/2004**

*

* *

Reproduction autorisée moyennant indication de la source.

Plus d'informations sur la conjoncture !

⇒ pour une vue globale de la conjoncture en Belgique et en Europe, consultez le portail conjoncturel de l'INS (en 4 langues) :

<http://statbel.fgov.be/indicators>

⇒ Tous les renseignements méthodologiques peuvent être obtenus auprès l'Unité Conjoncture.

⇒ Il est possible d'obtenir des données sur les nouvelles commandes plus détaillées (par sous-secteur, par région) ou traitées de façon plus approfondie (par ex : désaisonnalisées), soit ponctuellement soit en s'abonnant.

⇒ Outre les indices des nouvelles commandes, nous calculons beaucoup d'autres indicateurs : indices des heures travaillées, la production, masse salariale, nombre d'employés, ...

**(hausse en % au cours des trois derniers mois, jusqu'à juillet 2004 compris, par rapport au trimestre précédent, valeurs corrigées des variations saisonnières)*

***les programmes de désaisonnalisation et calcul de tendance considèrent chaque série en soi ; de ce fait, il est possible que l'addition des résultats partiels (des régions ou des types de produits) ne correspond pas avec les résultats globaux.*

Indicateurs conjoncturels – Communiqué de presse

Nouvelles commandes

**Indices bruts
(2000=100)**
Indices de volume des
entrées de commandes

	Jan	Fév	Mars	Avril	Mai	Juin	Juil	Août	Sept	Oct	Nov	Déc	Année
Industrie produisant sur commande													
2003	86,8	83,9	91,0	87,0	82,5	87,2	76,2	69,6	90,0	92,6	85,0	84,2	84,7
2004	83,1	88,5	100,0	92,2	91,6	112,1	80,3						
Construction													
2003	89,9	76,9	97,9	87,0	84,5	84,7	73,4	78,9	80,1	97,9	88,2	90,6	85,8
2004	79,2	88,8	95,1	92,7	83,7	98,0	72,2						
Industrie produisant sur commande													
2003	87,9	85,6	84,9	85,6	80,8	85,1	83,1	81,5	85,4	83,1	85,9	88,0	84,7
2004	85,0	88,1	89,7	89,9	92,0	105,0	88,4						
Construction													
2003	95,0	85,2	95,1	85,2	87,0	76,8	88,4	80,1	75,9	88,7	85,5	89,0	86,0
2004	86,5	97,7	88,9	91,2	82,2	89,5	95,4						

Indices désaisonnalisés
Après élimination des
variations saisonnières

Tendance
Ensemble de l'industrie;
après élimination des
variations saisonnières et
accidentelles

Industrie et construction :
—
Fabrications métalliques :
- - -
Chimie :
◆◆
Construction :
●●

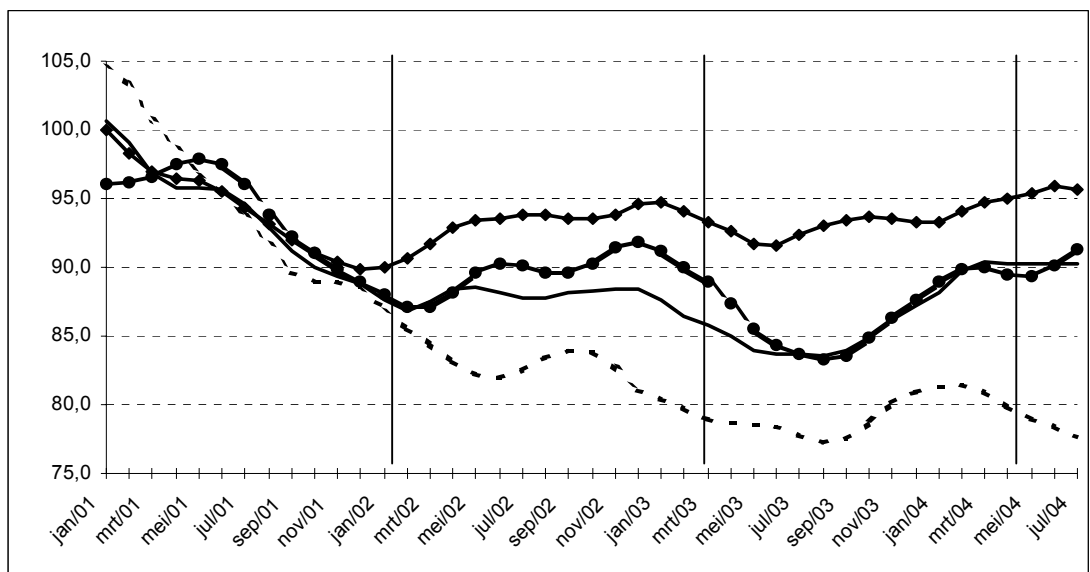

Evolution de la tendance
Comparaison des trois
derniers mois avec les trois
mois précédents

↗↗ > 2.5%
↗ 0.5% à 2.5%
→ -0.5% à 0.5%
↘ -2.5% à -0.5%
↘↘ < -2.5%

Branches d'activité	Belgique	Flandre	Wallonie	Bruxelles
Industrie et construction produisant sur commande	→	↗↗	↗↗	↘
Industrie produisant sur commande	↗	↗↗	→	↘↘
Textile et habillement	→	→	↘↘	↘↘
Textile	→	→	↘	↘↘
Habillement et fourrures	→	↗	↘↘	↘↘
Papier et carton	↘	→	↘↘	↘↘
Industrie chimique	↗	↗	↘	
Métallurgie	↗↗	↗↗		
Fabrications métalliques	↘↘	↘	↘	↘↘
Travail des métaux	↗	↗	→	→
Machines et équipements	↗	↗	↘	↘
Equipements électriques et électroniques	→	→	↗↗	↘
Matériel de transport	↘	↘	↘↘	
Construction	↗	↘	↘↘	↗↗

Industrie et construction

Industrie

NON-PRODCOM - Introduction

Introduction

Pour diverses raisons les statistiques de certains secteurs (énergie, récupération, distribution d'eau, abattoirs, laiteries, sidérurgie) sont encore collectées selon l'ancien système.

Le nombre de variables collectées varie d'une statistique à l'autre.

Une statistique mensuelle spécifique existe uniquement pour le coke, le pétrole, l'eau, la construction ainsi que pour certains secteurs tels que la sidérurgie, le gaz et l'électricité, dont la collecte des données est effectuée par les fédérations.

Pour les autres secteurs (abattoirs, laiteries, traitement des combustibles nucléaires et récupération de métaux, de textile, de papier et de produits chimiques), il existe des données sur le personnel et le chiffre d'affaires. En outre, il existe d'autres statistiques spécifiques pour les abattoirs et les laiteries dans la section des statistiques agricoles.

Nace	Description	Commentaire
10.10	Récupération de charbon des terrils	Etablissements occupant 10 ouvriers ou plus.
15.11	Abattoirs du gros bétail	Etablissements occupant 10 ouvriers ou plus.
15.51	Fabrication de produits laitiers	Etablissements occupant 10 ouvriers ou plus.
23.10	Cokéfaction	Pas de seuil.
23.20	Raffinage de pétrole	Pas de seuil.
23.3	Traitement des combustibles nucléaires	Etablissements occupant 10 ouvriers ou plus.
27.10	Sidérurgie et fabrication de ferro-alliages	Source: Fédération Pas de seuil.
37.1	Récupération de matières métalliques recyclables	Etablissements occupant 10 ouvriers ou plus.
37.2	Récupération du papier, du textile, des matières chimiques et des matériaux de construction	Etablissements occupant 10 ouvriers ou plus.
40.10	Production et distribution d'électricité	Source: Fédération Pas de seuil.
40.20	Production et distribution de gaz	Source: Fédération Pas de seuil.
41.0	Captage, épuration et distribution d'eau	Pas de seuil.
45	Construction	Source: Statistique mensuelle de la construction Entreprises occupant 10 personnes ou plus.

NON-PRODCOM - Chiffre d'affaires

Le chiffre d'affaires (1) dans certaines branches d'activité (chiffres provisoires)

Code NACE	Description	2003				2003
		Septembre	Octobre	Novembre	Décembre	
15.1A	Abattage du gros bétail	68 416	71 876	63 501	68 470	793 409
15.51	Fabrication de produits laitiers	259 626	274 773	240 839	251 580	3 018 769
23.10	Cokéfaction	1 512	1 492	1 534	1 549	19 886
23.20	Raffinage de pétrole	366 104	476 146	421 687	455 639	4 957 784
23.30	Elaboration et transformation de matières nucléaires	15 175	16 347	10 094	15 593	152 074
37.10	Récupération de matières métalliques recyclables	51 369	56 993	54 677	35 617	592 419
37.2	Récupération de matières non métalliques recyclables	40 762	45 597	40 372	36 892	470 657
37.21	Récupération du papier	6 994	8 299	6 827	6 956	83 105
37.22	Récupération du textile	5 844	6 033	4 630	3 614	58 350
37.23	Récupération des matières chimiques	26 367	29 141	27 660	24 720	308 212
37.24	Recupération des matériaux de construction	1 558	2 125	1 255	1 603	20 992
41	Captage, épuration et distribution d'eau	99 922	73 774	68 474	72 874	897 492

(1) Chiffre d'affaires uniquement pour les établissements occupant 20 personnes ou plus.

NON-PRODCOM - Chiffre d'affaires

en 1 000 €

2004							Code NACE
Janvier	Février	Mars	Avril	Mai	Juin	Juillet	
64 938	63 200	75 794	69 168	65 486	74 180	64 842	15.1A
255 090	235 478	281 764	274 280	248 942	275 079	238 582	15.51
1 452	2 377	3 290					23.10
430 962	403 831	484 812					23.20
16 509	23 958	15 898	24 344	14 685	11 977	7 008	23.30
56 435	68 032	103 438	88 133	86 161	66 175	52 004	37.10
37 135	37 818	40 670	41 779	37 695	46 101	43 148	37.2
6 740	7 428	8 825	8 854	6 755	8 186	7 084	37.21
4 026	3 815	5 031	4 066	3 993	4 539	4 173	37.22
24 928	25 161	24 698	26 902	25 689	31 813	30 057	37.23
1 441	1 414	2 115	1 957	1 258	1 563	1 834	37.24
106 629	68 887	82 173	85 602	69 341	83 369	82 007	41

NON-PRODCOM - Emploi, heures et Salaires

Emploi, heures et salaires dans certaines branches d'activité (chiffres)

Code NACE	Description		2003			
			Septembre	Octobre	Novembre	Décembre
10.1A	Récupération du charbon des terrils	Nbre d'ouvriers	47	47	46	46
		Nbre d'employés	21	22	22	21
		Total	68	69	68	67
		Nbre d'heures (1)	9 032	9 353	7 486	7 089
		Salaires trimestriels (2)				
15.1A	Abattage du gros bétail	Nbre d'ouvriers	1 897	1 868	1 858	1 859
		Nbre d'employés	275	274	276	275
		Total	2 172	2 142	2 134	2 134
		Nbre d'heures (1)	274 214	288 540	243 225	261 294
		Salaires trimestriels (2)	9 080			11 930
15.51	Fabrication de produits laitiers	Nbre d'ouvriers	3 599	3 629	3 611	3 613
		Nbre d'employés	1 930	1 940	1 945	1 943
		Total	5 529	5 569	5 556	5 556
		Nbre d'heures (1)	708 031	749 019	619 537	638 445
		Salaires trimestriels (2)	34 002			45 246
23.10	Cokéfaction	Nbre d'ouvriers	545	547	550	546
		Nbre d'employés	70	70	72	72
		Total	615	617	622	618
		Nbre d'heures (1)	76 275	80 672	73 288	72 255
		Salaires trimestriels (2)	4 573			5 714
23.20	Raffinage de pétrole	Nbre d'ouvriers	517	517	504	493
		Nbre d'employés	1 492	1 496	1 503	1 495
		Total	2 009	2 050	2 007	1 988
		Nbre d'heures (1)	280 400	300 165	266 573	275 461
		Salaires trimestriels (2)	31 279			35 741
23.30	Elaboration et transformation de matières nucléaires	Nbre d'ouvriers	319	353	354	325
		Nbre d'employés	881	885	886	884
		Total	1 200	1 238	1 240	1 209
		Nbre d'heures (1)	163 020	177 798	149 195	136 034
		Salaires trimestriels (2)	11 546			13 353
37.10	Récupération de matières métalliques recyclables	Nbre d'ouvriers	961	942	945	946
		Nbre d'employés	222	227	225	230
		Total	1 183	1 169	1 170	1 176
		Nbre d'heures (1)	163 233	169 899	137 798	134 850
		Salaires trimestriels (2)	5 129			6 836
37.2	Récupération de matières non métalliques recyclables	Nbre d'ouvriers	1 806	1 814	1 814	1 798
		Nbre d'employés	410	409	412	417
		Total	2 216	2 223	2 226	2 215
		Nbre d'heures (1)	291 321	306 840	249 355	246 227
		Salaires trimestriels (2)	7 854			10 025
37.21	Récupération du papier	Nbre d'ouvriers	477	478	478	483
		Nbre d'employés	109	108	107	110
		Total	586	586	585	593
		Nbre d'heures (1)	81 130	87 019	68 942	75 134
		Salaires trimestriels (2)	1 901			2 577
37.22	Récupération du textile	Nbre d'ouvriers	535	543	527	516
		Nbre d'employés	57	57	59	59
		Total	592	600	586	575
		Nbre d'heures (1)	74 229	74 925	64 125	57 327
		Salaires trimestriels (2)	1 733			2 229
37.23	Récupération des matières chimiques	Nbre d'ouvriers	624	625	636	627
		Nbre d'employés	211	211	212	214
		Total	835	836	848	841
		Nbre d'heures (1)	107 544	115 151	92 146	91 060
		Salaires trimestriels (2)	3 752			4 712
37.24	Recupération des matériaux de construction	Nbre d'ouvriers	170	168	173	172
		Nbre d'employés	33	33	34	34
		Total	203	201	207	206
		Nbre d'heures (1)	28 418	29 745	24 142	22 706
		Salaires trimestriels (2)	467			506

(1) Jusque décembre 1998 heures-ouvriers, à partir de janvier 1999 heures prestées par les travailleurs (employés et ouvriers).

(2) Salaires et traitements bruts des travailleurs en 1 000 € (uniquement pour les établissements occupant 20 personnes ou plus sauf pour la construction à partir de 1998).

NON-PRODCOM - Emploi, heures et Salaires

provisoires)

2003	2004							Code NACE
	Janvier	Février	Mars	Avril	Mai	Juin	Juillet	
48	43	46	45	44	44	45	46	10.1A
20	21	22	22	22	21	21	21	
68	64	68	67	66	65	66	67	
8 127	7 759	7 398	8 425	7 543	6 449	7 739	5 180	
1 904	1 846	1 831	1 831	1 826	1 812	1 822	1 825	15.1A
278	271	268	268	267	263	265	265	
2 182	2 117	2 099	2 099	2 093	2 075	2 087	2 090	
267 831	269 758	251 206	287 692	258 710	240 548	270 965	236 902	
40 490			9 431			9 681		
3 589	3 626	3 628	3 620	3 635	3 648	3 666	3 677	15.51
1 931	1 965	1 971	1 985	1 979	1 979	1 984	1 987	
5 521	5 591	5 599	5 605	5 614	5 627	5 650	5 664	
675 039	718 525	678 539	787 211	702 236	649 723	736 027	605 204	
156 719			40 316			40 341		
563	535	546	553					23.10
68	74	74	71					
632	609	620	624					
78 262	78 270	77 429	83 009					
20 899			5 625					
513	490	490	484					23.20
1 478	1 496	1 494	1 500					
1 994	1 986	1 984	1 984					
274 998	293 570	266 706	315 813					
131 036			35 093					
328	292	368	356	337	323	317	283	23.30
880	882	883	883	879	875	880	882	
1 208	1 174	1 251	1 239	1 216	1 198	1 197	1 165	
151 733	160 375	162 648	183 834	162 358	149 126	166 421	113 109	
48 657			11 815			12 909		
993	944	951	965	967	965	966	973	37.10
230	229	228	227	221	223	221	221	
1 224	1 173	1 179	1 192	1 188	1 188	1 187	1 194	
156 680	158 307	154 738	181 290	161 509	145 006	179 140	133 631	
24 070			6 009			6 411		
1 822	1 793	1 781	1 768	1 727	1 698	1 712	1 725	37.2
405	432	434	435	432	429	426	426	
2 227	2 225	2 215	2 203	2 159	2 127	2 138	2 151	
272 695	291 526	275 703	315 734	277 323	253 026	289 434	231 130	
35 074			8 930			8 899		
467	510	515	516	509	509	509	507	37.21
104	110	111	109	109	106	103	103	
572	620	626	625	618	615	612	610	
75 507	82 350	77 408	88 392	79 723	72 092	82 855	70 030	
8 735			2 447			2 494		
555	507	497	493	501	476	476	484	37.22
56	67	67	64	67	66	66	68	
611	574	564	557	568	542	542	552	
69 265	70 086	64 072	75 448	65 740	60 865	69 003	47 347	
8 052			1 817			2 154		
630	597	591	583	552	549	563	570	37.23
211	220	220	224	219	219	220	219	
842	817	811	807	771	768	783	789	
101 968	110 666	107 065	120 614	104 735	95 984	109 814	93 296	
16 340			4 166			3 760		
168	179	178	176	165	164	164	164	37.24
32	35	36	38	37	38	37	36	
201	214	214	214	202	202	201	200	
25 954	28 424	27 158	31 280	27 125	24 085	27 762	20 457	
1 947			500			490		

NON-PRODCOM - Emploi, heures et Salaires

Emploi, heures et salaires dans certaines branches d'activité (chiffres)

Code NACE	Description		2003			
			Septembre	Octobre	Novembre	Décembre
40.1	Production et distribution d'électricité	Nbre d'ouvriers	745	745	745	745
		Nbre d'employés	12 255	12 254	12 215	12 202
		Total	13 000	12 999	12 960	12 947
		Nbre d'heures (1)	1 608 645	1 688 091	1 456 177	1 440 626
		Salaires trimestriels (2)	138 708			194 219
41	Captage, épuration et distribution d'eau	Nbre d'ouvriers	3 725	3 727	3 721	3 713
		Nbre d'employés	3 445	3 467	3 452	3 448
		Total	7 170	7 194	7 173	7 161
		Nbre d'heures (1)	1 013 939	1 071 875	922 704	915 220
		Salaires trimestriels (2)	57 354			62 517
45	Construction	Nbre d'ouvriers	100 901	100 865	100 136	99 637
		Nbre d'employés	23 047	22 889	22 914	22 831
		Total	123 948	123 754	123 050	122 468
		Nbre d'heures (1)	17 276 554	17 181 875	13 698 369	11 383 931
		Salaires trimestriels (2)	602 514			694 737

(1) Jusque décembre 1998 heures-ouvriers, à partir de janvier 1999 heures prestées par les travailleurs (employés et ouvriers).

(2) Salaires et traitements bruts des travailleurs en 1 000 € (uniquement pour les établissements occupant 20 personnes ou plus sauf pour la construction à partir de 1998).

NON-PRODCOM - Emploi, heures et Salaires

provisaires) - suite et fin

2003	2004							Code NACE
	Janvier	Février	Mars	Avril	Mai	Juin	Juillet	
745								40.1
12 321								
13 066								
1 531 072								
669 158								
3 731	3 710	3 704	3 690	3 700	3 694	3 682	3 708	41
3 463	3 453	3 435	3 435	3 411	3 425	3 431	3 404	
7 194	7 163	7 139	7 125	7 111	7 119	7 113	7 112	
974 021	984 875	952 010	1 066 005	938 169	880 759	986 279	829 369	
238 105			59 941			61 867		
100 510	98 356	98 151	98 311	98 204	97 820	97 836	96 458	45
22 835	22 549	22 548	22 619	22 599	22 521	22 511	22 307	
123 346	120 905	120 699	120 930	120 803	120 341	120 347	118 765	
14 173 383	12 796 011	13 950 224	16 987 219	14 897 430	13 817 309	16 900 834	7 511 379	
2 621 250			639 881		76	714 029		

Alcools - Tabac

Production d'alcool; nombre de vignettes fournies et montant des droits d'accises pour les tabacs fabriqués

	Alcools	Tabacs						
	à 100°, température 20° C	Nbre de vignettes fournies			Montant des droits d'accises correspondants au vignettes délivrées			
		Cigares et cigarillos	Cigarettes	Tabac à fumer, à priser, ...	Cigares et cigarillos	Cigarettes	Tabac à fumer, à priser, ...	
		L	x 1 000	x 1 000	x 1 000	€	€	€
2003	Août	34 522	1 608	46 103	7 207	321 773	100 863 346	11 163 312
	Septembre	66 609	6 159	54 205	11 256	971 506	118 525 197	17 081 412
	Octobre	63 120	1 619	54 440	11 591	411 552	120 686 072	16 651 142
	Novembre	24 725	4 319	52 408	11 647	749 478	113 066 702	18 886 874
	Décembre	63 659	1 192	55 403	12 216	286 610	126 448 018	19 363 552
2004	Janvier		2 430	48 781	7 133	496 956	111 912 544	11 340 217
	Février		4 580	52 042	10 655	796 197	119 742 107	17 134 232
	Mars		2 431	51 485	11 819	489 398	118 985 108	18 318 086
	Avril		4 997	48 505	12 011	873 983	111 832 679	18 897 370
	Mai		4 910	49 798	9 486	876 396	114 743 999	15 586 408
	Juin		2 052	51 532	13 265	415 843	118 940 132	21 466 265
	Juillet		1 677	57 744	12 263	351 049	131 671 934	19 696 915
	Août		2 057	49 316	15 934	404 447	112 212 666	25 789 287

NON-PRODCOM - Pétrole

Industrie des dérivés du pétrole: production des raffineries (en tonnes métriques)

	Mise en oeuvre de pétrole brut	Essences auto	Pétrole et carburéacteur type pétrole	Gas-oil	Fuel-oil résiduel	Gaz de pétrole	Bitumes	Essences spéciales et white-spirit
2002	2 794 783	481 274	178 818	1 038 642	633 622	111 618	36 140	10 439
2003	3 019 813	488 785	175 813	1 084 394	724 123	112 102	27 747	9 792
2003 Mai	3 322 162	467 213	207 910	1 192 475	831 223	135 235	28 691	11 518
Juin	2 973 152	532 711	136 619	1 053 275	757 552	115 654	18 814	9 368
Juillet	3 205 563	524 000	173 538	1 124 813	852 416	128 667	38 976	11 977
Août	2 913 575	476 067	171 622	1 009 555	680 537	123 277	64 800	9 270
Septembre	2 761 051	465 281	149 948	972 963	584 362	98 001	64 936	13 273
Octobre	2 906 695	535 450	212 543	1 081 570	673 380	93 376	30 720	13 720
Novembre	2 820 008	461 119	186 392	1 023 556	581 182	90 086	13 093	7 234
Décembre	2 996 709	502 000	198 054	1 126 054	743 116	118 318	57 999	2 947
2004 Janvier	2 987 432	490 020	183 924	1 141 291	693 630	97 747	11 707	8 780
Février	2 848 740	476 581	198 556	1 043 250	629 863	84 823	33 943	6 126
Mars	2 647 214	421 636	100 998	922 522	853 697	82 731	53 459	7 242
Avril	2 874 262	465 991	212 812	982 826	727 112	102 909	68 601	7 527
Mai	2 944 416	517 999	195 245	972 881	728 095	104 684	92 718	10 348

Industrie des dérivés du pétrole: livraisons à la consommation intérieure (en tonnes métriques)

	Essences auto	Essences avion et carburéacteur type essence	Pétrole et carburéacteur type pétrole	Gas-oil	Fuel-oil résiduel	Lubrifiants	Gaz de pétrole	Paraffines	Bitumes	Essences spéciales et white-spirit
2002	173 883	206	112 799	885 932	78 086	7 274	42 078	1 794	24 611	2 480
2003	175 411	196	135 396	944 717	175 711	6 747	34 846	1 339	26 140	2 149
2003 Mai	177 535	193	141 679	841 650	209 832	5 919	44 004	1 194	26 589	2 647
Juin	176 218	219	120 874	803 185	110 610	8 499	42 851	1 150	37 152	1 817
Juillet	187 867	321	155 020	939 073	113 731	5 547	42 251	1 142	19 648	2 933
Août	161 583	231	129 269	687 878	145 436	3 985	39 341	974	29 380	2 715
Septembre	141 107	241	108 215	853 695	233 715	7 661	33 649	1 508	43 791	1 980
Octobre	173 593	155	132 404	1 042 105	236 430	10 345	23 607	1 099	32 596	2 001
Novembre	151 071	120	167 006	902 407	322 854	5 521	19 218	1 458	20 391	743
Décembre	242 792	111	122 218	1 287 950	142 588	4 972	32 746	1 413	19 279	1 611
2004 Janvier	158 104	34	97 795	1 223 752	203 612	7 187	27 727	1 468	11 410	1 456
Février	127 138	186	117 335	1 037 931	222 847	3 763	20 830	1 681	13 484	1 686
Mars	174 026	125	116 997	1 127 022	210 825	8 050	39 466	1 429	32 090	1 628
Avril	173 963	230	151 475	989 016	215 177	3 864	29 957	1 922	36 699	1 425
Mai	169 788	227	130 929	780 265	177 559	2 880	38 279	1 032	46 100	2 416

Industrie des dérivés du pétrole : emploi et heures

	Emploi dans les raffineries			Emploi dans les autres services		
	Employés	Ouvriers	Nbre d'heures	Employés	Ouvriers	Nbre d'heures
2002	1 460	520	276 947	2 450	688	464 032
2003	1 478	513	274 998	2 635	646	481 632
2003 Mai	1 473	518	277 292	2 642	651	479 914
Juin	1 471	517	267 954	2 635	638	473 072
Juillet	1 472	520	265 061	2 637	648	475 435
Août	1 491	521	243 396	2 624	641	437 049
Septembre	1 492	517	280 400	2 609	651	489 717
Octobre	1 496	517	300 165	2 595	645	505 484
Novembre	1 503	504	266 573	2 595	645	450 140
Décembre	1 495	493	275 461	2 575	645	477 448
2004 Janvier	1 496	490	293 570	2 835	645	508 429
Février	1 494	490	266 706	2 821	647	500 491
Mars	1 500	484	315 813	2 807	646	555 670
Avril						
Mai						

NON-PRODCOM - Distribution d'eau

Distribution d'eau en volume et nombre de raccords

	Volume d'eau souterraine capté	Volume d'eau de surface traité en vue de la distribution	Volume d'eau reçu d'autres sociétés	Total	Volume d'eau cédé à d'autres sociétés	Pertes	Volume d'eau disponible pour la distribution	Nombre de raccords en service
	1 000 m ³	1 000 m ³	1 000 m ³	1 000 m ³	1 000 m ³	1 000 m ³	1 000 m ³	x 1000
1993	41 771	18 514	15 740	76 025	12 965	7 635	55 425	3 311
1994	42 066	17 808	15 217	75 091	12 257	7 898	54 935	3 205
1995	42 663	17 884	15 446	75 993	12 379	8 327	55 287	3 409
1996	40 568	19 328	18 886	78 783	12 679	7 520	58 584	3 547
1997	40 978	22 307	25 504	88 789	15 920	7 497	65 371	3 868
1998	40 285	21 595	24 635	86 515	19 476	7 242	59 797	3 971
1999	41 175	20 923	24 376	86 473	18 965	7 383	60 125	3 991
2000	41 456	20 623	24 196	86 275	18 815	7 278	60 182	4 034
2001	41 866	20 506	22 095	84 467	16 271	7 519	60 676	4 086
2002	40 367	20 680	20 633	81 679	14 743	7 321	59 615	4 123
2003	42 061	20 835	21 197	84 093	15 035	7 532	61 526	4 154
2002 Janvier	42 087	21 504	22 199	85 790	15 325	7 822	62 643	4 112
Février	38 033	19 337	18 876	76 247	13 461	7 587	55 199	4 113
Mars	40 595	20 877	20 183	81 655	14 600	7 643	59 412	4 114
Avril	39 467	20 683	20 483	80 633	14 467	7 284	58 883	4 115
Mai	43 084	21 498	21 808	86 391	15 630	7 081	63 680	4 116
Juin	40 502	17 784	21 116	79 401	15 234	7 298	56 869	4 106
Juillet	38 960	21 059	19 641	79 660	14 306	6 724	58 630	4 129
Août	39 817	21 008	20 485	81 309	14 589	7 082	59 639	4 130
Septembre	41 554	21 642	21 081	84 277	15 062	7 665	61 550	4 133
Octobre	42 603	21 717	21 017	85 336	15 479	7 320	62 537	4 132
Novembre	38 476	19 676	20 138	78 290	13 915	6 224	58 151	4 136
Décembre	39 222	21 370	20 569	81 161	14 846	8 126	58 189	4 141
2003 Janvier	43 081	21 695	21 806	86 582	15 311	7 976	63 295	4 142
Février	38 428	19 911	20 286	78 625	13 542	7 271	57 812	4 143
Mars	40 898	22 358	20 333	83 589	14 643	8 006	60 940	4 147
Avril	42 583	21 885	21 152	85 620	15 188	7 511	62 922	4 148
Mai	40 776	21 066	20 451	82 292	14 034	7 591	60 668	4 151
Juin	42 434	22 095	20 813	85 342	14 788	8 200	62 354	4 155
Juillet	42 759	21 978	22 229	86 966	16 006	7 933	63 026	4 156
Août	44 196	21 507	22 280	87 984	16 783	8 442	62 758	4 158
Septembre	44 395	16 750	18 970	80 114	13 719	4 798	61 597	4 156
Octobre	45 229	20 575	21 568	87 371	16 336	7 530	63 505	4 158
Novembre	39 874	19 516	22 056	81 447	14 794	8 097	58 555	4 159
Décembre	40 084	20 688	22 417	83 189	15 278	7 034	60 877	4 176
2004 Janvier	42 319	21 327	20 903	84 549	14 579	7 585	62 385	4 153
Février	37 442	20 182	18 591	76 215	13 539	6 878	55 798	4 155
Mars	40 813	21 149	21 122	83 084	14 134	8 239	60 711	4 159
Avril	42 405	21 115	21 224	84 744	15 290	7 730	61 724	4 161
Mai	43 129	21 685	22 220	87 034	15 606	7 633	63 794	4 162
Juin	40 599	21 093	20 075	81 766	14 505	7 855	59 406	4 172
Juillet	39 851	20 752	19 612	80 215	14 227	7 128	58 861	4 172

Industrie et construction

Construction

Construction - Emploi, heures

Nombre d'entreprises, emploi et heures prestées par activité - Juillet 2004

Code NACE	Activité	Nbre d'entreprises	Nbre d'employés	Emploi			Nbre d'heures prestées (1)					
				Nbre d'ouvriers			Bâtiment	Génie civil	Parachèvement	Bâtiment	Génie civil	Parachèvement
				Bâtiment	Génie civil	Parachèvement						
45	CONSTRUCTION	3 511	22 307	39 856	22 931	33 671	2 619 827	1 651 351	3 240 201			
45.1	Préparation des sites	120	335	742	1 817	-	47 090	138 109	-			
45.11	Démolition d'immeubles et terrassements	108	303	742	1 640	-	47 090	122 997	-			
45.12	Forages et sondages	12	32	-	177	-	-	15 112	-			
45.2	Construction d'ouvrages de bâtiment ou de génie civil	1 800	12 691	38 418	20 940	856	2 492 803	1 500 942	57 429			
45.21	Travaux de construction y compris ouvrages d'art	1 135	8 659	31 396	8 189	797	2 009 996	570 178	53 076			
45.22	Réalisation de charpentes et de couvertures	194	499	3 586	-	47	215 943	-	3 686			
45.23	Construction d'autoroutes, de routes, d'aérodromes et d'installations sportives	276	1 873	156	9 551	3	8 067	622 302	280			
45.24	Génie hydraulique	37	1 117	93	2 354	5	4 602	221 172	359			
45.25	Autres travaux de construction spécialisés	158	605	3 187	1 094	4	254 195	107 402	28			
45.3	Travaux d'installation	753	6 225	121	163	17 283	15 599	10 287	1 924 170			
45.31	Travaux d'installation électrique	360	3 639	99	18	8 243	14 435	976	1 090 755			
45.32	Travaux d'isolation	40	338	-	-	1 934	-	-	201 041			
45.33	Plomberie	327	1 944	22	7	6 553	1 164	380	566 269			
45.34	Autres travaux d'installation	27	411	-	138	995	-	8 931	93 693			
45.4	Travaux de finition	815	2 919	162	-	15 392	11 487	-	1 227 387			
45.41	Plâtrerie	76	209	15	-	1 838	2 352	-	114 160			
45.42	Menuiserie	346	1 553	117	-	5 822	6 910	-	525 980			
45.43	Revêtement des sols et des murs	127	407	5	-	2 056	130	-	143 573			
45.44	Peinture et vitrerie	223	604	18	-	4 975	1 647	-	392 789			
45.45	Autres travaux de finition	43	146	7	-	701	448	-	50 885			
45.5	Location avec opérateur de matériel de construction	23	137	413	11	140	52 848	2 013	31 215			

(1) A partir de janvier 1999, heures prestées par les travailleurs (employés et ouvriers).

Construction - Salaires

Salaires et traitements du trimestre par activité (en 1 000 €)

Code NACE	Activité	2003				2004	
		1er trim.	2ème trim.	3ème trim.	4ème trim.	1er trim.	2ème trim.
45	CONSTRUCTION	611 407	712 592	602 514	694 737	639 881	714 029
45.1	Préparation des sites	14 334	16 351	14 035	15 878	15 144	16 483
45.11	Démolition d'immeubles et terrassements	13 244	15 210	12 967	14 589	13 922	15 216
45.12	Forages et sondages	1 090	1 141	1 068	1 288	1 222	1 268
45.2	Construction d'ouvrages de bâtiment ou de génie civil	360 436	436 456	367 295	419 358	378 611	439 463
45.21	Travaux de construction y compris ouvrages d'art	238 610	288 735	240 884	278 110	253 134	290 960
45.22	Réalisation de charpentes et de couvertures	17 873	20 893	17 504	19 979	17 504	21 006
45.23	Construction d'autoroutes, de routes, d'aérodromes et d'installations sportives	54 281	69 498	59 300	65 995	55 804	69 098
45.24	Génie hydraulique	25 755	29 324	25 241	29 153	27 651	30 701
45.25	Autres travaux de construction spécialisés	23 916	28 006	24 365	26 121	24 518	27 698
45.3	Travaux d'installation	145 477	155 981	132 482	158 190	149 625	152 664
45.31	Travaux d'installation électrique	76 915	83 903	70 438	83 781	77 434	77 080
45.32	Travaux d'isolation	13 767	14 006	12 340	13 859	14 375	14 189
45.33	Plomberie	46 561	49 084	41 700	50 676	48 578	51 723
45.34	Autres travaux d'installation	8 235	8 988	8 005	9 873	9 238	9 673
45.4	Travaux de finition	86 890	98 994	84 403	95 843	92 032	100 571
45.41	Plâtrerie	7 420	9 133	7 716	8 691	8 612	9 818
45.42	Menuiserie	38 366	41 671	35 873	42 186	42 436	43 758
45.43	Revêtement des sols et des murs	11 582	13 591	11 029	12 559	11 484	13 109
45.44	Peinture et vitrerie	25 317	29 613	25 657	27 644	25 338	29 029
45.45	Autres travaux de finition	4 206	4 985	4 128	4 764	4 160	4 857
45.5	Location avec opérateur de matériel de construction	4 270	4 811	4 299	5 468	4 469	4 847

Construction - Commandes par sous-secteur

Nouvelles commandes par sous-secteur et par activité (en 1 000 €) - Juillet 2004

Code NACE	Activité	Bâtiment	Génie civil	Parachèvement	Total
45	CONSTRUCTION	402 155	269 942	285 847	957 944
45.1	Préparation des sites	7 319	19 972	-	27 292
45.11	Démolition d'immeubles et terrassements	7 319	17 324	-	24 643
45.12	Forages et sondages	-	2 649	-	2 649
45.2	Construction d'ouvrages de bâtiment ou de génie civil	389 710	248 817	12 137	650 664
45.21	Travaux de construction y compris ouvrages d'art	345 123	140 951	11 835	497 910
45.22	Réalisation de charpentes et de couvertures	22 165	-	216	22 381
45.23	Construction d'autoroutes, de routes, d'aérodromes et d'installations sportives	440	81 386	20	81 846
45.24	Génie hydraulique	701	14 036	32	14 769
45.25	Autres travaux de construction spécialisés	21 281	12 444	35	33 759
45.3	Travaux d'installation	619	1 026	161 177	162 822
45.31	Travaux d'installation électrique	520	555	81 950	83 026
45.32	Travaux d'isolation	-	-	12 525	12 525
45.33	Plomberie	99	34	55 283	55 416
45.34	Autres travaux d'installation	-	437	11 644	12 082
45.4	Travaux de finition	828	-	108 337	109 165
45.41	Plâtrerie	226	-	10 375	10 600
45.42	Menuiserie	547	-	46 679	47 226
45.43	Revêtement des sols et des murs	37	-	19 995	20 032
45.44	Peinture et vitrerie	19	-	24 975	24 994
45.45	Autres travaux de finition	-	-	6 313	6 313
45.5	Location avec opérateur de matériel de construction	3 679	126	4 196	8 000

Construction - Commandes par région

Nouvelles commandes par région et par activité (en 1 000 €) - Juillet 2004

Code NACE	Activité	Région de Bruxelles-Capitale	Région flamande	Région wallonne	Union européenne	Autres pays	Total
45	CONSTRUCTION	154 227	463 332	188 998	147 239	4 148	957 944
45.1	Préparation des sites	2 434	14 935	9 362	507	54	27 292
45.11	Démolition d'immeubles et terrassements	2 251	14 391	7 636	364	-	24 643
45.12	Forages et sondages	183	544	1 726	143	54	2 649
45.2	Construction d'ouvrages de bâtiment ou de génie civil	93 438	295 439	124 588	136 029	1 170	650 664
45.21	Travaux de construction y compris ouvrages d'art	71 585	197 735	97 295	130 204	1 091	497 910
45.22	Réalisation de charpentes et de couvertures	2 496	13 696	5 516	673	-	22 381
45.23	Construction d'autoroutes, de routes, d'aérodromes et d'installations sportives	14 201	54 633	12 874	137	-	81 846
45.24	Génie hydraulique	83	9 138	4 061	1 487	-	14 769
45.25	Autres travaux de construction spécialisés	5 073	20 237	4 842	3 528	79	33 759
45.3	Travaux d'installation	36 048	84 274	37 196	3 514	1 790	162 822
45.31	Travaux d'installation électrique	18 398	40 320	22 735	1 514	59	83 026
45.32	Travaux d'isolation	4 209	5 301	2 841	173	-	12 525
45.33	Plomberie	9 821	34 490	9 390	1 672	42	55 416
45.34	Autres travaux d'installation	3 718	4 290	2 229	155	1 689	12 082
45.4	Travaux de finition	21 672	65 390	16 976	4 950	176	109 165
45.41	Plâtrerie	3 218	5 972	1 278	132	-	10 600
45.42	Menuiserie	6 367	30 354	8 305	2 170	31	47 226
45.43	Revêtement des sols et des murs	3 928	11 183	3 054	1 863	3	20 032
45.44	Peinture et vitrerie	6 295	14 627	3 701	371	-	24 994
45.45	Autres travaux de finition	1 864	3 254	638	415	142	6 313
45.5	Location avec opérateur de matériel de construction	635	3 294	875	2 239	958	8 000

Services, commerce et transport

Transport

Transport

Évolution de l'activité de l'aéroport Bruxelles National (1)

	Nombre de vols		Nombre de passagers		Marchandises (2) (3) (tonnes)	
	au départ	à l'arrivée	au départ	à l'arrivée	au départ	à l'arrivée
1998	138 565	138 457	9 308 198	9 173 699	303 971	281 621
1999	145 944	145 637	10 052 252	9 972 780
2000	152 552	152 428	10 867 076	10 771 389	332 590	290 775
2001	143 403	143 373	9 895 186	9 785 629	305 323	254 675
2002	118 782	118 814	7 308 884	7 101 671	275 848	235 577
2003	115 662	115 710	7 690 239	7 504 965	301 611	278 125

2003

janvier	9 047	9 035	450 857	465 552	21 979	20 622
février	8 580	8 574	478 630	450 402	23 050	22 127
mars	9 582	9 571	550 813	560 249	26 259	25 490
avril	9 563	9 515	663 839	609 463	24 599	24 454
mai	9 923	9 957	673 510	648 197	23 969	22 724
juin	10 079	10 007	741 264	700 829	24 422	22 095
juillet	10 617	10 544	893 492	756 188	25 055	21 016
août	10 100	10 186	762 930	856 487	22 484	19 599
septembre	10 241	10 270	731 339	754 872	24 220	22 360
octobre	10 260	10 276	693 048	681 712	27 520	24 959
novembre	9 155	9 230	525 931	549 600	30 699	26 903
décembre	8 515	8 545	524 586	471 414	27 353	25 776

2004

janvier	8 793	8 801	452 122	469 008	23 535	22 933
février	8 757	8 720	506 410	481 601	25 968	23 697
mars	9 655	9 660	571 570	560 685	29 822	27 302
avril	9 620	9 585	689 821	640 745	27 246	25 236
mai	10 187	10 187	721 584	694 959	28 028	26 026
juin	10 138	10 100	726 923	683 597	28 018	24 996
juillet	10 460	10 399	928 692	765 287	29 172	24 276
août	10 099	10 168	762 512	871 183	26 283	22 294
septembre						
octobre						
novembre						
décembre						

(1) Trafic commercial seulement.

(2) Seulement le fret.

(3) Pour 2002 et 2003 le fret + courrier.

Domaines statistiques

- Généralités
- Territoire et environnement
- Population
- Société
- Économie et finances
- Agriculture et activités assimilées
- Industrie
- Services, commerce et transports

Direction générale Statistique et Information économique
INS • INSTITUT NATIONAL DE STATISTIQUE
B-1000 Bruxelles
tél. 02/548.63.65 - 02/548.63.66
fax 02/548.63.67

<http://statbel.fgov.be>
info@statbel.mineco.fgov.be

5 €*
ISSN 0771 - 0364

I. SOCIETE	
<i>Emploi et chômage</i>	
Chômage - Situation au 31 août 2004.....	4
II. ECONOMIE ET FINANCES	
<i>Indicateurs conjoncturels</i>	
Calendrier de diffusion des indicateurs de l'INS.....	9
Indices des prix à la production (base 2000 = 100) - Août 2004.....	10
Indices du chiffre d'affaires et des investissements selon les déclarations à la T.V.A. (base 2000 = 100) - Juillet 2004.....	12
III. AGRICULTURE ET ACTIVITES ASSIMILEES	
Abattages effectués dans les abattoirs publics et privés durant le mois de mai 2004.....	18
IV. INDUSTRIE ET CONSTRUCTION	
<i>Industrie</i>	
Statistique mensuelle de la production industrielle (PRODCOM) - Juillet 2004.....	23
Electricité - Juin 2004	43
Production de gaz - Mars 2004.....	44
V. SERVICES, COMMERCE ET TRANSPORT	
<i>Horeca</i>	
Statistique du tourisme et de l'hôtellerie	
Nombre d'arrivées et de nuitées - Juin 2004 (chiffres estimés)	46
<i>Transport</i>	
Activité des ports maritimes - Décembre 2003.....	48

Vous pouvez trouver dans cette publication les statistiques **les plus récentes** dans les domaines suivants : Environnement, population, société, économie et finances, agriculture et activités assimilées, industrie, services, commerce et transports.

De plus notre site :: <http://statbel.fgov.be> présente une sélection de statistiques mises à jour quotidiennement.

Les publications peuvent être commandées en effectuant un versement au C.C.P. n° 679-2005886-23 de l'Institut national de statistique à Bruxelles

Pour plus de renseignements :
Statistique et Information économique
Rue de Louvain, 44 - 1000 Bruxelles
Tél. : 02/548.63.65 - Fax : 02/548.63.67

LIEGE

Bd de la Sauvenière, 73-75 - 4000 Liège
Tél. : 04/223.84.10
Fax : 04/222.49.94

GAND

Coupure Rechts, 620 - 9000 Gand
Tél.:09/267.27.27/30/31
Fax : 09/267.27.29

CHARLEROI

Bd Audent 14/5 - 6000 Charleroi
Tél. : 071/27.44.14
Fax : 071/27.44.19

ANVERS

Italiëlei 124, Bus 85 - 2000 Anvers
Tél. : 03/229.07.07
Fax : 03/233.28.30

SIGNES CONVENTIONNELS

Les renseignements ne sont pas disponibles	..
0 ou inférieur à la moitié de l'unité utilisée	-
Chiffres provisoires	(*)
La virgule est employée pour séparer les unités des décimales	

Editeur responsable : Fernand Sonck.

Droits d'auteurs réservés

La reproduction du contenu de cette publication, qu'elle soit intégrale ou partielle, dans la forme originale ou remaniée, est interdite sauf autorisation écrite de la Direction générale Statistique et Information économique.

L'utilisation du contenu de cette publication, à titre explicatif ou justificatif, dans un article, un compte rendu ou un livre, est autorisée, moyennant indication claire et précise de la source.

Société

Emploi et chômage

Chômage

Chômage complet

	Situation au			
	31/07/2003	31/07/2004	31/08/2003	31/08/2004
Chômeurs complets indemnifiés (1)				
Total	435.437	448.353	437.186	456.290
Hommes	202.243	210.955	204.423	215.616
Femmes	233.194	237.398	232.763	240.674
Taux de chômage par rapport à la population assurée contre le chômage (2)				
Total	13,30%	13,50%	13,40%	13,80%
Hommes	11,30%	11,70%	11,40%	11,90%
Femmes	15,80%	15,80%	15,70%	16,00%
Taux de chômage par rapport à la population active totale (3)				
Total	13,00%	12,80%	13,30%	13,20%
Hommes	10,90%	10,60%	11,10%	10,90%
Femmes	15,70%	15,60%	16,00%	16,10%
Aptitude au travail				
Normale	406.315	418.118	408.120	424.776
Partielle	21.803	23.168	21.777	24.291
Très réduite	7.319	7.067	7.289	7.223
Durée de l'inoccupation				
moins de 1 an	192.889	183.228	193.568	192.050
de 1an jusque moins de 2 ans	85.190	90.675	87.484	90.830
de 2 ans jusque moins de 3 ans	39.442	50.969	40.192	51.439
3 ans et plus	117.916	123.481	115.942	121.971
Répartition géographique				
Région de Bruxelles-Capitale	62.280	67.433	59.994	63.177
Région flamande	170.551	173.189	179.430	189.132
Anvers	52.747	53.110	55.321	57.864
Limbourg	28.063	29.967	30.243	32.182
Flandre orientale	41.517	41.781	44.124	45.892
Brabant flamand	23.064	23.160	24.443	25.707
Flandre occidentale	25.160	25.171	25.299	27.487
Région wallonne	202.606	207.731	197.762	203.981
Brabant wallon	12.871	13.635	12.404	13.507
Hainaut	90.161	93.254	88.862	91.590
Liège	65.099	66.371	61.247	65.039
Luxembourg	8.511	9.035	8.675	8.796
Namur	25.962	25.434	26.572	25.047

(1) En vertu de l'A.R. du 29.12.1984 (M.B. du 18.01.1985), certains chômeurs âgés peuvent être dispensés, à leur demande, de l'inscription comme demandeur d'emploi sans perdre le bénéfice des allocations de chômage. À partir du mois d'avril 1985, ces chômeurs complets indemnifiés, n'étant plus inscrits comme demandeurs d'emploi, ne sont pas repris statistiquement parmi les autres chômeurs complets indemnifiés, mais renseignés dans la rubrique ci-dessous "chômeurs complets indemnifiés, âgés, devenus non demandeurs d'emploi".

(2) Taux établis avec les seuls chômeurs complets indemnifiés.

(3) Taux établis suivant concept C.E. : chômeurs complets indemnifiés + les demandeurs d'emploi inscrits obligatoirement (inoccupés seuls) + les demandeurs d'emploi inscrits librement (inoccupés) (* taux calculés par l'I.N.S.).

Chômage

Autres demandeurs d'emploi (1)

	Situation au			
	31/07/2003	31/07/2004	31/08/2003	31/08/2004
Demandeurs inscrits obligatoirement occupés à temps partiel				
Total	60.469	74.233	61.548	74.310
Hommes	16.371	18.704	16.537	18.436
Femmes	44.098	55.529	45.011	55.874
Demandeurs inscrits obligatoirement inoccupés				
Total	93.897	100.660	101.903	110.676
Hommes	43.526	46.015	47.618	50.876
Femmes	50.371	54.645	54.285	59.800
Demandeurs inoccupés inscrits librement				
Total	39.989	44.517	40.625	43.797
Hommes	18.810	20.297	18.308	18.859
Femmes	21.179	24.220	22.317	24.938

Prépension conventionnelle - fin juillet 2004 (2)

	Total	Hommes	Femmes
Belgique	110.294	93.100	17.194
Région de Bruxelles-Capitale	4.581	3.169	1.412
Région flamande	74.077	63.274	10.803
Région wallonne	31.636	26.657	4.979

Nombre de paiements effectués en interruption de carrière professionnelle (3) juillet 2004

Secteur	Belgique	Région de		
		Bruxelles-Capitale	Région flamande	Région wallonne
Total				
Total	104.413	4.271	72.772	27.370
Hommes	19.323	693	14.245	4.385
Femmes	85.090	3.578	58.527	22.985
Secteur privé				
Total	41.724	1.909	31.303	8.512
Hommes	8.162	306	6.542	1.314
Femmes	33.562	1.603	24.761	7.198
Secteur public				
Total	62.689	2.362	41.469	18.858
Hommes	11.161	387	7.703	3.071
Femmes	51.528	1.975	33.766	15.787

Chômage

Nombre de paiements effectués dans le cadre du crédit temps dans le secteur privé - juillet 2004 (1)(4)

	Belgique	Région de Bruxelles- Capitale	Région flamande	Région wallonne
Total				
Total	73.776	3.925	53.180	16.671
Hommes	28.696	1.407	21.638	5.651
Femmes	45.080	2.518	31.542	11.020
Crédit temps				
Total	20.958	1.378	14.102	5.478
Hommes	4.448	407	3.008	1033
Femmes	16.510	971	11.094	4.445
Diminution de carrière de 1/5^{ème}				
Total	19.697	796	15.056	3.845
Hommes	4.604	204	3.546	854
Femmes	15.093	592	11.510	2.991
Réduction de prestation des travailleurs de 50 ans et plus				
Total	33.121	1.751	24.022	7.348
Hommes	19.644	796	15.084	3.764
Femmes	13.477	955	8.938	3.584

Chômage partiel global (5)

	30/06/2003	Situation au		31/07/2004
		30/06/2004	31/07/2003	
Moyenne journalière du nombre de chômeurs partiels	34.883	24.507	18.460	19.760

Autres catégories (6)

	Situation au	
	31/07/2004	31/08/2004
Chômeurs complets indemnisés, âgés, devenus non demandeurs d'emploi		
Total	158.148	168.246
Hommes	81.725	86.460
Femmes	76.423	81.786
Chômeurs qui ne sont plus inscrits comme demandeurs d'emploi pour raisons sociales et familiales (2)		
Total	3.407	3.322
Hommes	120	107
Femmes	3.287	3.215
Chômeurs complets indemnisés dispensés pour reprise d'études		
Total	9.364	8.902
Hommes	4.535	4.326
Femmes	4.829	4.576

(1) En vigueur à partir de janvier 2002.

(2) Les chômeurs complets peuvent être, à leur demande, dispensés d'inscription comme demandeurs d'emploi et du contrôle communal pour des raisons sociales et familiales. La période de dispense est de 6 mois (au moins) à 12 mois (au plus) et est considérée comme une période d'interruption du chômage en cours. Cette période peut, dans certaines conditions, être prolongée, mais ne peut excéder 60 mois.

Source : Office national de l'Emploi.

Tableaux E(4), F(5), G(6).

Economie et finances
Indicateurs conjoncturels

Calendrier de diffusion des indicateurs de l'INS

Les indices sont disponibles le jour indiqué à 0 heure sur notre site <http://statbel.fgov.be>

Disponible le	Indicateur	Période de référence	Périodicité
SEPTEMBRE 2004			
29	Indices des prix à la consommation(*)	septembre 2004	mensuel
30	Statistique du tourisme et de l'hôtellerie	avril 2004	mensuel
30	Permis de bâtir	juillet 2004	mensuel
30	Indices du chiffre d'affaires (PRODCOM)	juillet 2004	mensuel
30	Indices du commerce de détail	juin 2004	mensuel
OCTOBRE 2004			
7	Indices des salariés	juillet 2004	mensuel
7	Indices des heures travaillées	juillet 2004	mensuel
14	Indices de la production	août 2004	mensuel
14	Indices des entrées des commandes	août 2004	mensuel
14	Faillites	septembre 2004	mensuel
21	Indices des prix à la production	septembre 2004	mensuel
21	Statistique du tourisme et de l'hôtellerie	mai 2004	mensuel
28	Permis de bâtir	août 2004	mensuel
28	Indices du chiffre d'affaires (PRODCOM)	août 2004	mensuel
28	Indices des prix à la consommation(*)	octobre 2004	mensuel
28	Indices du chiffre d'affaires (TVA)	août 2004	mensuel
28	Indices des investissements (TVA)	août 2004	mensuel
28	Indices du commerce de détail	juillet 2004	mensuel
NOVEMBRE 2004			
4	Indices des salariés	août 2004	mensuel
4	Indices des heures travaillées	août 2004	mensuel
11	Indices de la production	septembre 2004	mensuel
18	Indices des entrées des commandes	septembre 2004	mensuel
18	Faillites	octobre 2004	mensuel
18	Statistique du tourisme et de l'hôtellerie	juin 2004	mensuel
25	Permis de bâtir	septembre 2004	mensuel
25	Indices du chiffre d'affaires (PRODCOM)	septembre 2004	mensuel
25	Indices des prix à la production	octobre 2004	mensuel

(*)Disponibles à 12h00, après la réunion de la Commission de l'Indice.
 Ce calendrier peut être également envoyé séparément, sur demande
 (Tel. 02/548.68.63 - 63.66 - Fax. 02/548.63.67)

Août 2004: Indice des prix à la production + 0,2%

En août 2004, par rapport au mois précédent, l'**indice des prix à la production de l'industrie à l'exclusion de la construction** a augmenté de 0,2%. Une ventilation de ce chiffre entre l'énergie et les autres secteurs, donne une augmentation de 0,1% pour l'énergie et une augmentation de 0,3% pour l'industrie à l'exclusion de l'énergie. Une subdivision plus poussée de l'industrie à l'exclusion de l'énergie, montre +0,3% pour les biens intermédiaires, à l'exclusion de l'énergie, +0,4% pour les biens d'investissement, +0,0% pour les biens de consommation non durables et +0,0% pour les biens de consommation durables.

L'accroissement mensuel peut également être exprimé sur base annuelle; celui-ci présente un **taux d'inflation** de 3,0%.

En subdivisant l'indice général des indices des prix à la production selon la destination, on constate une augmentation de 0,3% pour marché intérieur et un accroissement de 0,2% pour les marchés extérieurs.

Par rapport à août de l'année précédente, l'indice des prix à la production de l'industrie à l'exclusion de la construction a augmenté de 5,8%. L'indice des prix à la production pour le marché intérieur a augmenté de 6,3%, pour les marchés extérieurs, il y avait une augmentation de 4,4%.

Prochain communiqué de presse : **21/10/2004**

*
* *

Reproduction autorisée moyennant indication de la source.

Plus d'informations sur la conjoncture !

⇒ pour une vue globale de la conjoncture en Belgique et en Europe, consultez le portail conjoncturel de l'INS (en 4 langues) :

<http://statbel.fgov.be/indicators>

⇒ Tous les renseignements méthodologiques peuvent être obtenus l'Unité Conjoncture.

⇒ Outre les indices des prix à la production, nous calculons beaucoup d'autres indicateurs : indices des heures travaillées, nouvelles commandes, masse salariale, nombre d'employés, coût de matériaux, prix à la production, permis de bâtir, chiffre d'affaires,

Indicateurs conjoncturels – Communiqué de presse

Prix à la production

Indices bruts (2000=100)
Ensemble de l'industrie, à l'exclusion de la construction
Evolution des prix de la production écoulée

Marché global													
	Jan	Fév	Mars	Avril	Mai	Juin	Juil	Août	Sept	Oct	Nov	Déc	Année
2002	99,9	99,9	100,0	100,8	100,8	101,0	100,9	101,0	101,3	101,4	101,1	101,3	100,8
2003	100,0	100,3	100,8	101,0	100,4	100,2	99,6	99,6	99,9	100,4	100,8	100,9	100,3
2004	101,9	102,7	103,1	103,6	104,3	104,4	105,1	105,4					
Marché intérieur													
	Jan	Fév	Mars	Avril	Mai	Juin	Juil	Août	Sept	Oct	Nov	Déc	Année
2002	101,5	101,5	101,5	102,1	102,1	102,2	102,4	102,5	102,6	102,8	102,8	103,1	102,2
2003	102,5	102,9	103,6	104,0	103,5	103,1	102,4	102,2	102,4	102,6	102,8	102,8	102,9
2004	103,6	104,7	105,5	106,6	107,2	107,5	108,3	108,6					
Marché extérieur													
	Jan	Fév	Mars	Avril	Mai	Juin	Juil	Août	Sept	Oct	Nov	Déc	Année
2002	98,7	98,8	98,9	99,7	99,8	100,2	99,8	100,0	100,1	99,9	99,6	99,6	99,6
2003	98,1	98,3	98,6	98,8	98,3	98,2	97,8	97,8	98,1	98,7	99,2	99,4	98,4
2004	100,3	100,7	100,6	100,9	101,4	101,4	102,0	102,2					

Indices bruts (2000=100)
Ensemble de l'industrie, à l'exclusion de la construction

Marché global
—
Marché intérieur
◆◆
Marché extérieur
●●

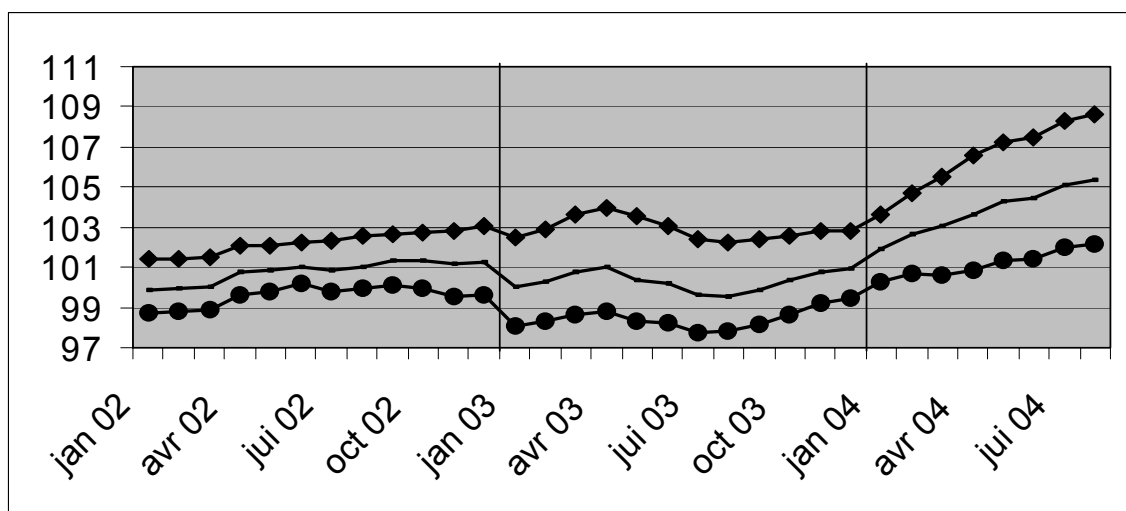

Indices bruts

- ↗↗ > 1%
- ↗ 0.2% à 1%
- -0.2% à 0.2%
- ↘ -1% à -0.2%
- ↘↘ < -1%

Comparaison des trois derniers mois avec les trois mois précédents

Branches d'activité / Grands regroupements industriels	Global	Inter.	Exter.
Ensemble de l'industrie, à l'exclusion de la construction	↗↗	↗↗	↗
Energie	↗↗	↗↗	↗↗
Ensemble de l'industrie, à l'exclusion de l'énergie	↗↗	↗↗	↗
Biens intermédiaires	↗↗	↗↗	↗↗
Biens d'investissement	↗	↗	↘
Biens de consommation durables	↗	↗	↗
Biens de consommation non-durables	→	↗	→
Industries extractives	↗	↗↗	↗
Industries agricoles et alimentaires	↗	↗	↗
Textile, habillement, cuir et chaussure	↗	↗	↗
Papier et carton; édition et imprimerie	→	→	→
Industrie chimique, du caoutchouc et des plastiques	↗↗	↗↗	↗↗
Fabrications métalliques	↗	↗↗	→
Cokéfaction, raffinage et industries nucléaires	↗↗	↗↗	↗↗
Produits minéraux non métalliques	→	→	↗
Métallurgie	↗↗	↗	↗↗
Meubles	↗	↗	↗
Électricité	↗↗	↗↗	↗↗

Indicateurs conjoncturels – Communiqué de presse

Juillet 2004* : Chiffre d'affaires (TVA) + 1,2%

Les indices désaisonnalisés du chiffre d'affaires de l'agriculture, de l'industrie et des services en Belgique (sur base des déclarations à la TVA) a augmenté de 1,2% en juillet 2004.

Le chiffre d'affaires de l'industrie et de la construction a augmenté de 0,5%, le commerce et les services montrent une augmentation de 0,9%.

Au niveau régional, le chiffre d'affaires a diminué de 2,1% en Flandre, en Wallonie on constate une diminution de 4,3% et à Bruxelles, l'indice du chiffre d'affaires a monté de 13,7%**.

Prochain communiqué de presse : **28/10/2004**

*
* *

Reproduction autorisée moyennant indication de la source.

Sur la page suivante, vous trouverez les tableaux et graphiques annexes.

Plus d'informations sur la conjoncture !

⇒ pour une vue globale de la conjoncture en Belgique et en Europe, consultez le portail conjoncturel de l'INS (en 4 langues) :

<http://statbel.fgov.be/indicators>

⇒ Tous les renseignements méthodologiques peuvent être obtenus auprès l'Unité Conjoncture.

⇒ Il est possible d'obtenir des données sur le chiffre d'affaires plus détaillées (par sous-secteur, par région) ou traitées de façon plus approfondie (par ex : désaisonnalisées), soit ponctuellement soit en s'abonnant.

⇒ En plus des indices du chiffre d'affaires, nous calculons beaucoup d'autres indicateurs : production, indices des heures travaillées, nouvelles commandes, masse salariale, nombre d'employés, coût de matériaux, prix à la production, permis de bâtir, chiffre d'affaires,

**(hausse en % au cours des trois derniers mois, jusqu'à juillet 2004 compris, par rapport au trimestre précédent, valeurs corrigées des variations saisonnières)*

*** les programmes de désaisonnalisation et calcul de tendance considèrent chaque série en soi ; de ce fait, il est possible que l'addition des résultats partiels (des régions ou des types de produits) ne correspond pas avec les résultats globaux.*

Indicateurs conjoncturels – Communiqué de presse

Chiffre d'affaires (TVA)

Indices bruts (2000=100), chiffres d'affaires en valeur sur base des déclarations à la TVA, non déflatés

	Jan	Fév	Mars	Avril	Mai	Juin	Juil	Août	Sept	Oct	Nov	Déc	Année
Agriculture, de l'industrie et des services													
2003	110,0	105,1	119,4	113,1	108,2	119,0	105,2	96,1	122,2	123,0	107,7	124,3	112,8
2004	102,4	108,7	127,9	119,7	111,1	128,4	110,6						
Industrie et construction													
2003	103,2	102,0	115,1	105,3	101,6	109,4	94,0	88,0	111,3	112,6	100,7	106,6	104,2
2004	92,3	98,0	113,4	102,7	97,9	112,9	92,7						
Services													
2003	113,1	107,0	122,2	117,9	112,2	124,9	112,0	100,9	128,8	129,2	112,0	134,8	117,9
2004	108,6	115,2	136,3	129,8	118,5	136,8	120,3						

Indices désaisonnalisés (2000=100), après élimination des variations saisonnières

	Jan	Fév	Mars	Avril	Mai	Juin	Juil	Août	Sept	Oct	Nov	Déc	Année
Agriculture, de l'industrie et des services													
2003	116,5	111,7	113,4	111,9	109,6	114,2	114,4	112,6	114,1	113,7	111,1	111,0	112,8
2004	111,1	117,5	115,9	118,3	115,4	117,6	123,0						
Industrie et construction													
2003	106,2	107,8	108,9	105,1	103,4	104,7	103,7	102,2	103,5	103,4	102,2	100,9	104,3
2004	99,6	102,4	103,8	101,9	101,1	103,5	105,0						
Services													
2003	117,1	116,5	114,9	115,2	115,7	117,2	118,0	118,8	120,9	120,7	118,2	117,9	117,6
2004	118,5	123,7	125,0	127,1	124,7	127,0	127,5						

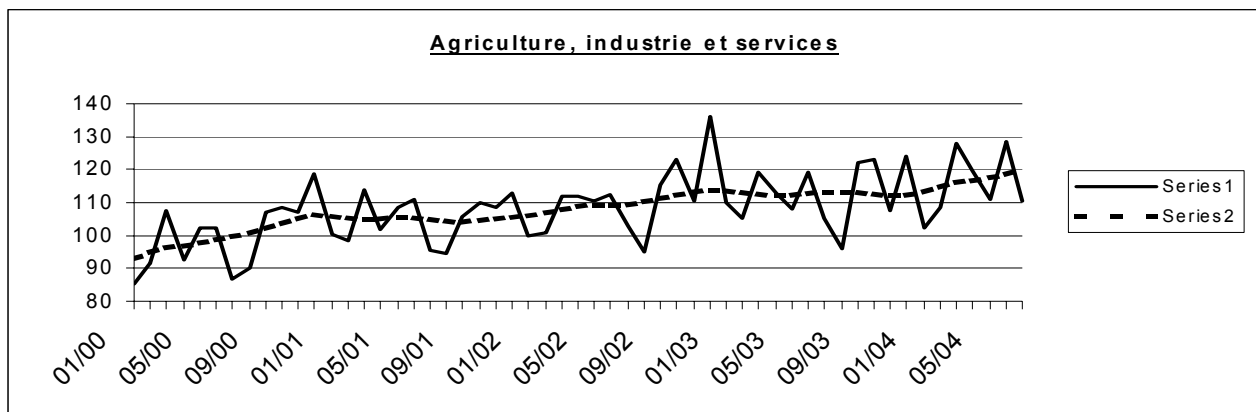

Tendance (2000=100), répartition par région					Légende	
Après élimination des variations saisonnières et accidentelles						
Comparaison des trois derniers mois avec les trois mois précédents						
	Belgique	Flandre	Wallonie	Bruxelles	↗ ↗	> 2.5%
Agriculture, industrie et services	↗ ↗	→	→	↗ ↗	↗	de 0.5% à 2.5%
Industrie et construction	↗	↗	↘	↗ ↗	→	de -0.5% à 0.5%
Services	↗	→	↘	↗ ↗	↘	de -2.5% à -0.5%
					↘ ↘	< -2.5%

	Agriculture, industrie et services	Industrie et construction	Services
Tous les marchés	↗ ↗	↗	↗
Marché intérieur	↗	↘	↗
Marchés extérieurs	↗	↗	↗
Union Européenne	↗ ↗	↗ ↗	↗ ↗
Hors de l'Union Européenne	→	↘ ↘	↗

Indicateurs conjoncturels – Communiqué de presse

Juillet 2004* : Investissements - 0,5%

Les indices désaisonnalisés des investissements de l'agriculture, de l'industrie et des services en Belgique (sur base des déclarations à la TVA) ont diminué de 0,5% en juillet 2004.

Les investissements de l'industrie et de la construction ont diminué de 1,4%, le commerce et les services montrent une diminution de 1,6%.

Au niveau régional, les investissements ont diminué de 1,7% en Flandre, en Wallonie on constate une augmentation de 1,7% et à Bruxelles, ils sont statu quo (+0,0%)**.

Prochain communiqué de presse : **28/10/2004**

*
* *

Reproduction autorisée moyennant indication de la source.

Sur la page suivante, vous trouverez les tableaux et graphiques annexes.

Plus d'informations sur la conjoncture !

⇒ pour une vue globale de la conjoncture en Belgique et en Europe, consultez le portail conjoncturel de l'INS (en 4 langues) :

<http://statbel.fgov.be/indicators>

⇒ Tous les renseignements méthodologiques peuvent être obtenus auprès l'Unité Conjoncture.

⇒ Il est possible d'obtenir des données sur les investissements plus détaillées (par sous-secteur, par région) ou traitées de façon plus approfondie (par ex : désaisonnalisées), soit ponctuellement soit en s'abonnant.

⇒ En plus des indices des investissements, nous calculons beaucoup d'autres indicateurs : production, indices des heures travaillées, nouvelles commandes, masse salariale, nombre d'employés, coût de matériaux, prix à la production, permis de bâtir, chiffre d'affaires,

**(hausse en % au cours des trois derniers mois, jusqu'à juillet 2004 compris, par rapport au trimestre précédent, valeurs corrigées des variations saisonnières)*

***les programmes de désaisonnalisation et calcul de tendance considèrent chaque série en soi ; de ce fait, il est possible que l'addition des résultats partiels (des régions ou des types de produits) ne correspond pas avec les résultats globaux.*

Indicateurs conjoncturels – Communiqué de presse

Investissements

Indices bruts (2000=100), investissements en valeur sur base des déclarations à la TVA, non déflatés

	Jan	Fév	Mars	Avril	Mai	Juin	Juil	Août	Sept	Oct	Nov	Déc	Année
Agriculture, de l'industrie et des services													
2003	78,3	76,2	103,7	91,3	89,9	116,3	81,1	78,5	98,9	101,3	89,2	160,4	97,1
2004	81,1	84,2	99,1	82,6	82,9	103,9	90,3						
Industrie et construction													
2003	66,0	73,0	81,3	78,4	77,3	101,1	74,2	78,1	99,5	113,4	76,7	136,1	87,9
2004	67,7	61,5	86,5	75,5	66,6	91,7	77,7						
Services													
2003	85,5	77,3	117,0	99,1	97,6	124,7	85,6	78,2	97,6	92,7	97,3	176,2	102,4
2004	88,7	97,9	104,2	85,4	91,2	109,0	95,6						

Indices désaisonnalisés (2000=100), après élimination des variations saisonnières

	Jan	Fév	Mars	Avril	Mai	Juin	Juil	Août	Sept	Oct	Nov	Déc	Année
Agriculture, de l'industrie et des services													
2003	94,7	94,8	102,9	101,2	98,5	107,8	91,1	94,6	99,3	99,6	88,5	95,5	97,4
2004	99,3	101,9	95,3	92,7	93,1	92,7	102,7						
Industrie et construction													
2003	85,5	88,5	86,7	86,4	89,7	93,9	89,1	88,1	96,5	103,5	81,3	76,8	88,8
2004	86,6	86,5	86,0	83,2	77,3	83,4	91,4						
Services													
2003	99,9	94,7	109,6	109,7	104,6	109,9	96,2	101,3	103,5	97,9	91,0	107,1	102,1
2004	102,6	110,7	99,0	97,3	99,2	98,1	104,6						

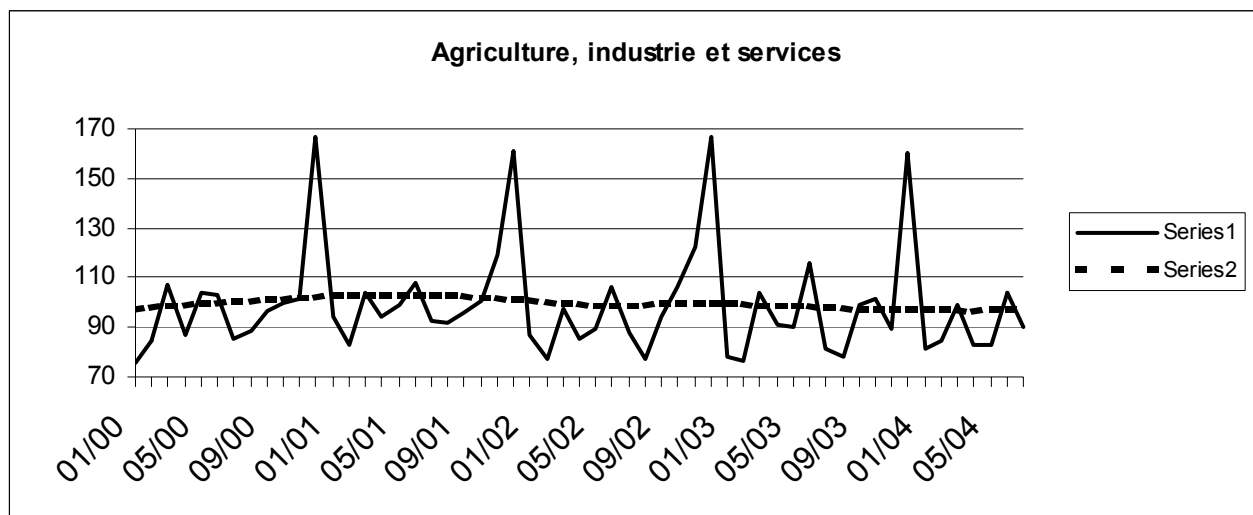

Tendance (2000=100), répartition par région									
Après élimination des variations saisonnières et accidentelles.									
Comparaison des trois derniers mois avec les trois mois précédents.									
	Belgique	Flandre	Wallonie	Bruxelles	Légende				
Agriculture, de l'industrie et des services	→	↘	→	↗					
Industrie et construction	→	↘↘	↘	↗↗					
Biens intermédiaires, à l'exclusion de l'énergie	→	↘↘	↘	↘↘	↗↗	> 2.5%			
Biens d'investissement	↗↗	↗↗	↗	↗↗	↗	de 0.5% à 2.5%			
Biens de consommation durables	↗↗	↘	↗↗	↘↘	→	de -0.5% à 0.5%			
Biens de consommation non durables	↗	↗	↗↗	↗↗	↘	de -2.5% à -0.5%			
Energie	→	↘↘	↘↘	↗↗	↘↘	< -2.5%			
Métallurgie et travail des métaux	→	↗↗	↗↗	↗					
Industrie chimique	↗↗	↘↘	↗↗	↗↗					
Construction	↘	→	↗	↘↘					
Services	→	↗	↗	↘					
Commerce	↗	↘	↗	↗					

Agriculture et activités assimilées

Abattages d'animaux

Total des animaux abattus dans les abattoirs publics et privés durant le mois de mai 2004 (1)

Catégories d'animaux	Nombre (têtes)	Poids vif (kg)	Poids abattus (kg)
Total des animaux abattus	917 696	134 995 879	101 850 267
Total des bêtes bovines	62 670	33 399 743	20 740 381
Veaux	23 896	6 332 440	3 926 116
Total du gros bétail	38 774	27 067 303	16 814 265
Boeufs	44	32 208	19 971
Taureaux	13 445	9 653 510	6 178 252
Vaches	24 265	16 718 585	10 198 340
Génisses	1 020	663 000	417 702
Total des porcs	847 795	100 887 605	80 710 081
Porcs de moins de 30 kg	899
Porcs de 30 à moins de 90 kg	7 115
Porcs de 90 kg et plus	839 781
Moutons	2 387	95 480	47 740
Agneaux	3 761	150 440	75 220
Chèvres et chevreaux	180	7 200	3 600
Poulains	44	11 308	6 784
Chevaux	859	444 103	266 461

Animaux abattus dans les abattoirs publics - Mai 2004 (1)

Catégories d'animaux	Nombre (têtes)	Poids vif (kg)	Poids abattus (kg)
Total des animaux abattus	72 740	17 347 379	11 875 431
Total des bêtes bovines	21 236	11 301 248	7 073 844
Veaux	8 311	2 202 415	1 365 499
Total du gros bétail	12 925	9 098 833	5 708 345
Boeufs	37	27 084	16 793
Taureaux	7 106	5 102 108	3 265 349
Vaches	5 419	3 733 691	2 277 552
Génisses	363	235 950	148 651
Total des porcs	49 616	5 904 304	4 723 440
Porcs de moins de 30 kg	364
Porcs de 30 à moins de 90 kg	1	1	..
Porcs de 90 kg et plus	49 251
Moutons	1 422	56 880	28 440
Agneaux	313	12 520	6 260
Chèvres et chevreaux	2	80	40
Poulains	22	5 654	3 392
Chevaux	129	66 693	40 015

(1) Soumis à l'expertise et déclarés propres à la consommation.

Abattages d'animaux

Animaux abattus dans les abattoirs privés - Mai 2004 (1)

Catégories d'animaux	Nombre (têtes)	Poids vif (kg)	Poids abattus (kg)
Total des animaux abattus	844 729	117 516 377	89 892 428
Total des bêtes bovines	41 209	21 967 406	13 584 749
Veaux	15 526	4 114 390	2 550 923
Total du gros bétail	25 683	17 853 016	11 033 826
Boeufs	6	4 392	2 724
Taureaux	6 275	4 505 450	2 883 491
Vaches	18 766	12 929 774	7 887 163
Génisses	636	413 400	260 448
Total des porcs	798 179	94 983 301	75 986 641
Porcs de moins de 30 kg	535
Porcs de 30 à moins de 90 kg	7 114
Porcs de 90 kg et plus	790 530
Moutons	965	38 600	19 300
Agneaux	3 448	137 920	68 960
Chèvres et chevreaux	178	7 120	3 560
Poulains	22	5 654	3 392
Chevaux	728	376 376	225 826

Animaux abattus pour cause de nécessité - Mai 2004 (1)

Catégories d'animaux	Nombre (têtes)	Poids vif (kg)	Poids abattus (kg)
Total des animaux abattus	227	132 123	82 408
Total des bêtes bovines	225	131 089	81 788
Veaux	59	15 635	9 694
Total du gros bétail	166	115 454	72 094
Boeufs	1	732	454
Taureaux	64	45 952	29 412
Vaches	80	55 120	33 625
Génisses	21	13 650	8 603
Total des porcs	-	-	-
Porcs de moins de 30 kg	-
Porcs de 30 à moins de 90 kg	-
Porcs de 90 kg et plus	-
Moutons	-	-	-
Agneaux	-	-	-
Chèvres et chevreaux	-	-	-
Poulains	-	-	-
Chevaux	2	1 034	620

(1) Soumis à l'expertise et déclarés propres à la consommation.

Industrie et construction

Industrie

PRODCOM – Introduction par activité

Introduction

Le 1er janvier 1994 marque un tournant dans l'établissement des statistiques mensuelles de la production industrielle. Jusqu'en 1993, il existait une statistique mensuelle spécifique pour la plupart des secteurs. La nomenclature de marchandises utilisée était une liste empirique de produits par branche d'activité.

Depuis l'achèvement du marché unique au 1er janvier '93, on assiste à une demande accrue de résultats comparables au plan international. On veut pouvoir coupler les données relatives à la production à celles du commerce extérieur. Ceci nous a menés à l'enquête PRODCOM.

Sont assujetties à Prodcum la plupart des entreprises industrielles occupant au moins 10 personnes ou dont le chiffre d'affaires atteint 2 478 935,25 EUR et certaines autres entreprises ayant une activité industrielle accessoire occupant au moins 20 travailleurs.

Pour diverses raisons les statistiques de certains secteurs (énergie, récupération, distribution d'eau, les abattoirs, les laiteries, la sidérurgie) sont encore collectées selon l'ancien système.

La liste Prodcum, nouvelle nomenclature des statistiques de la production, comporte quelque 5.700 produits industriels, essentiellement des marchandises, mais également un certain nombre de services industriels. Chaque rubrique de la liste Prodcum est désignée par un code à huit chiffres. Les quatre premiers chiffres correspondent à une classe de la NACE-rév.1. L'on a pu établir ainsi une cohérence entre produits et activités. De plus, les rubriques de la liste Prodcum se composent d'articles ou de groupes d'articles de la nomenclature combinée.

L'enquête s'effectue au niveau de l'unité locale. Si plusieurs activités sont exercées dans une unité locale, on remplit une déclaration par activité, c'est-à-dire par division (2 chiffres) de la NACE-rév.1. Outre les données relatives à la valeur de la production suivant l'activité principale (quantités et livraisons), on demande également des données sur l'emploi et le volume de travail.

Dans ce tableau, la valeur de la production d'un établissement est rangée suivant un seul code à quatre chiffres de la NACE-rév.1. Ce code correspond à l'activité principale de l'entreprise.

Illustrons ceci par un exemple:

Soit un établissement X qui produit les produits A (code 17.20.31.59) et B (code 17.30.30.30) à raison respectivement de 60 000 EUR et 40 000 EUR. Ces produits appartiennent à des classes différentes de la NACE-rév.1 (les quatre premiers chiffres du code Prodcum des produits A et B sont différents). Il résulte de ceci que l'établissement X reçoit comme activité principale le code correspondant aux quatre premiers chiffres du produit A soit 17.20 (ce dernier représente la plus grande part de la valeur de la production de l'établissement X).

Dans le tableau, toute la valeur de la production de l'établissement X, c.-à-d. 100 000 EUR, est associée au code d'activité principale 17.2 (trois chiffres).

Si ces résultats sont provisoires, c'est parce que l'on est encore confronté à un faible pourcentage de non-réponses.

Les différences importantes constatées dans certains secteurs, entre décembre d'une certaine année et janvier de l'année suivante, sont en partie dues à la mise à jour annuelle du fichier des déclarants Prodcum.

PRODCOM - Livraisons par activité

Valeur de la production industrielle (1) suivant l'activité principale de l'établissement (chiffres provisoires en 1 000 €)

Code NACE	Activité	2003	2004		
			Mai	Juin	Juillet
14	Autres industries extractives	689 900	62 354	72 793	46 694
14.1	- Extraction de pierres	205 210	17 744	20 250	12 314
14.2	- Extraction de sables et d'argiles	398 509	35 380	45 053	27 981
14.B	- Extractions minérales n.d.a. (14.B = 14.3 + 14.4 + 14.5)	86 181	9 229	7 491	6 399
1C	Industries alimentaires (1C= 15 sauf abattoirs et laiteries)	18 666 580	1 533 112	1 724 877	1 542 650
15.B	- Industrie des viandes (15B= 15.1 sauf l'abattage)	3 203 289	266 744	304 670	278 450
15.2	- Transformation et conservation de poisson et fabrication de produits à base de poisson	358 327	29 137	31 708	30 112
15.3	- Transformation et conservation de fruits et légumes	1 924 438	163 627	179 272	163 954
15.4	- Industrie des corps gras	1 379 330	111 792	124 160	96 699
15.C	- Glaces de consommation (15.C = 15.52)	234 506	28 491	35 660	29 820
15.6	- Travail des grains et fabrication de produits amylacés	1 454 786	123 795	146 286	121 190
15.7	- Fabrication d'aliments pour animaux	1 621 900	131 992	142 246	138 703
15.8	- Autres industries alimentaires	5 705 885	421 590	469 004	419 670
15.9	- Industrie des boissons	2 784 121	255 945	291 870	264 053
16	Industrie du tabac	391 125	35 761	41 932	34 169
17	Industrie textile	4 816 468	366 810	441 133	360 560
17.1	- Filature	313 649	25 494	30 885	19 718
17.2	- Tissage	1 226 417	92 639	111 215	86 923
17.3	- Ennoblement textile	280 238	18 787	23 360	16 197
17.4	- Fabrication d'articles confectionnés en textile, sauf habillement	418 410	37 383	44 452	32 833
17.5	- Autres industries textiles	2 436 546	184 985	221 397	195 071
17.6	- Fabrication d'étoffes à mailles	80 679	5 058	5 869	5 160

(1) Livraisons y compris les traitements et services industriels et le travail à façon fourni à l'étranger.

PRODCOM - Livraisons par activité

Valeur de la production industrielle (1) suivant l'activité principale de l'établissement (chiffres provisoires en 1 000 €) - suite

Code NACE	Activité	2003	2004		
			Mai	Juin	Juillet
17.7	- Fabrication d'articles à mailles	60 529	2 464	3 955	4 659
18	Industrie de l'habillement et des fourrures	441 608	22 264	28 853	39 782
19	Industrie du cuir et de la chaussure	125 879	9 522	11 643	7 770
19.A	- Apprêt et tannage des cuirs et fabrication d'articles de voyage et de maroquinerie (19.A = 19.1 + 19.2)	103 621	8 165	9 483	6 292
19.3	- Fabrication de chaussures	22 258	1 357	2 159	1 477
20	Travail du bois et fabrication d'articles en bois, liège, vannerie ou sparterie à l'exclusion des meubles	2 261 887	193 431	242 859	177 432
20.1	- Sciage et rabotage du bois, imprégnation du bois	398 512	32 641	42 024	27 960
20.2	- Fabrication de panneaux de bois	1 160 761	97 176	124 353	95 119
20.3	- Fabrication de charpentes et de menuiseries	429 255	42 433	51 962	32 610
20.4	- Fabrication d'emballages en bois	221 193	17 742	20 516	18 994
20.5	- Fabrication d'objets divers en bois, liège, vannerie et sparterie	52 165	3 439	4 004	2 749
21	Fabrication de pâte à papier, de papier et d'articles en papier	3 745 508	296 915	347 266	298 499
21.1	- Fabrication de pâte à papier, de papier et de carton	1 683 247	135 726	159 377	143 579
21.2	- Fabrication d'articles en papier ou en carton	2 062 261	161 189	187 889	154 920
22	Edition, imprimerie, reproduction	4 603 024	392 783	411 780	281 057
22.A	- Édition et reproduction des enregistrements (22.A = 22.1 + 22.3)	2 138 724	198 370	193 139	139 583
22.2	- Imprimerie et activités annexes	2 464 299	194 413	218 641	141 473
24	Fabrication de produits chimiques	27 294 986	2 212 935	2 576 314	2 364 988
24.1	- Fabrication de produits chimiques de base	15 959 503	1 429 342	1 596 597	1 515 517
24.2	- Fabrication de produits agrochimiques	707 497	46 458	79 473	76 079
24.3	- Fabrication de peintures, vernis, encres d'imprimerie et mastics	902 018	74 362	88 836	74 103
24.4	- Fabrication de produits pharmaceutiques et de produits chimiques et botaniques à usage médical	5 407 726	326 443	405 613	354 958

(1) Livraisons y compris les traitements et services industriels et le travail à façon fourni à l'étranger.

PRODCOM - Livraisons par activité

Valeur de la production industrielle (1) suivant l'activité principale de l'établissement (chiffres provisoires en 1 000 €) - suite

Code NACE	Activité	2003	2004		
			Mai	Juin	Juillet
24.5	- Fabrication de savons et détergents, de produits d'entretien, parfums et cosmétiques	1 174 859	92 259	115 166	97 493
24.6	- Fabrication d'autres produits chimiques	2 658 783	204 526	243 041	211 418
24.7	- Fabrication de fibres artificielles ou synthétiques	484 599	39 546	47 589	35 421
25	Fabrication de produits en caoutchouc et en matières plastiques	4 689 790	384 431	461 457	372 806
25.1	- Fabrication de produits en caoutchouc	463 421	36 148	43 181	36 015
25.2	- Transformation des matières plastiques	4 226 369	348 283	418 276	336 791
26	Fabrication d'autres produits minéraux non métalliques	5 105 244	434 293	545 808	349 018
26.1	- Fabrication de verre et d'articles en verre	1 719 235	133 709	162 496	127 616
26.A	- Fabrication de carreaux et produits en céramique (26.A = 26.2 + 26.3)	151 114	11 403	13 468	12 690
26.4	- Fabrication de tuiles, briques et autres produits en terre cuite pour la construction	283 610	26 600	33 574	20 504
26.5	- Fabrication de ciment, chaux et plâtre	677 609	54 135	68 323	46 204
26.6	- Fabrication d'ouvrages en béton, en ciment ou en plâtre	1 749 023	160 082	201 437	107 186
26.7	- Taille, façonnage et finissage de pierres ornementales et de construction	208 757	18 885	24 464	11 952
26.8	- Fabrication d'autres produits minéraux non métalliques	315 897	29 479	42 046	22 867
2E	Métallurgie (2E= 27 sauf Groupement de la Sidérurgie)	4 622 809			
27	Métallurgie		1 055 591	1 212 072	960 677
27.A	- Sidérurgie et ferro-alliages (sauf Groupement de la Sidérurgie), y.c. les tubes (27.A = 27.1 + 27.2)	353 566			
27.1	- Sidérurgie		599 250	700 974	613 528
27.2	- Fabrication de tubes		16 173	19 917	14 060
27.3	- Autres opérations de première transformation du fer et de l'acier	919 570	93 431	115 796	77 068
27.4	- Production de métaux non ferreux	3 088 194	325 112	349 919	238 499
27.5	- Fonderie	261 479	21 625	25 465	17 523

(1) Livraisons y compris les traitements et services industriels et le travail à façon fourni à l'étranger.

PRODCOM - Livraisons par activité

Valeur de la production industrielle (1) suivant l'activité principale de l'établissement (chiffres provisoires en 1 000 €) - suite

Code NACE	Activité	2003	2004		
			Mai	Juin	Juillet
28	Travail des métaux	7 124 518	604 179	728 635	520 262
28.1	- Fabrication d'éléments en métal pour la construction	2 428 413	208 879	259 937	163 842
28.2	- Fabrication de réservoirs métalliques et de chaudières pour le chauffage central	902 188	71 174	80 973	61 919
28.3	- Fabrication de générateurs de vapeur	443 657	34 761	34 485	27 106
28.4	- Forge; emboutissage, estampage et profilage des métaux; métallurgie des poudres	226 205	23 751	27 882	19 456
28.5	- Traitement et revêtement des métaux; mécanique générale	1 299 287	107 355	133 183	93 330
28.6	- Fabrication de coutellerie, d'outillage et de quincaillerie	417 788	32 782	40 318	31 590
28.7	- Fabrication d'autres ouvrages en métaux	1 406 979	125 477	151 857	123 020
29	Fabrication de machines et équipements	7 271 180	601 745	720 803	558 712
29.1	- Fabrication d'équipements mécaniques à l'exclusion des moteurs pour avions, véhicules et motocycles	1 626 931	142 656	166 699	144 844
29.2	- Fabrication d'autres machines d'usage général	2 198 619	192 629	213 524	186 553
29.3	- Fabrication de machines agricoles et forestières	586 381	52 952	56 321	35 363
29.4	- Fabrication de machines-outils	269 859	20 256	25 014	18 196
29.5	- Fabrication d'autres machines d'usage spécifique	2 070 635	162 009	208 235	141 925
29.6	- Fabrication d'armes et de munitions	274 462	12 387	26 398	16 819
29.7	- Fabrication d'appareils domestiques	244 292	18 855	24 611	15 011
30	Fabrication de machines de bureau et de matériel informatique	322 411	24 808	33 600	22 084
31	Fabrication de machines et appareils électriques	3 847 805	322 678	379 312	326 001
31.1	- Fabrication de moteurs, génératrices et transformateurs électriques	558 217	43 256	59 932	38 003
31.2	- Fabrication de matériel de distribution et de commande électrique	823 224	65 377	79 446	64 323
31.3	- Fabrication de fils et câbles isolés	428 943	34 549	42 379	33 157
31.4	- Fabrication d'accumulateurs et de piles électriques	245 887	18 812	22 289	22 893

(1) Livraisons y compris les traitements et services industriels et le travail à façon fourni à l'étranger.

PRODCOM - Livraisons par activité

Valeur de la production industrielle (1) suivant l'activité principale de l'établissement (chiffres provisoires en 1 000 €) - suite

Code NACE	Activité	2003	2004		
			Mai	Juin	Juillet
31.5	- Fabrication de lampes et d'appareils d'éclairage	586 653	46 709	54 366	55 765
31.6	- Fabrication d'autres matériels électriques	1 204 881	113 975	120 900	111 859
32	Fabrication d'équipements de radio, télévision et communication	2 532 619	192 068	223 765	183 087
32.1	- Fabrication de composants électroniques	488 320	42 929	51 062	43 431
32.2	- Fabrication d'appareils d'émission, de transmission et de téléphonie		66 802	80 008	75 713
32.3	- Fabrication d'appareils de réception, enregistrement ou reproduction du son et de l'image		82 337	92 694	63 943
32.A	- Appareils de communication (32.A = 32.2+32.3)	2 044 299			
33	Fabrication d'instruments médicaux, de précision, d'optique et d'horlogerie	886 973	78 765	98 099	83 864
33.1	- Fabrication de matériel médico-chirurgical et d'orthopédie	215 075	16 736	19 461	16 489
33.2	- Fabrication d'instruments de mesure, de contrôle et de navigation	522 639	43 647	57 295	49 509
33.3	- Fabrication d'équipements de contrôle des processus industriels	87 719	13 902	15 672	12 872
33.4	- Fabrication d'instruments d'optique et de matériel photographique	56 000	3 871	4 989	4 563
33.5	- Horlogerie	5 540	610	682	431
34	Construction et assemblage de véhicules automobiles, de remorques et semi-remorques	14 933 039	1 220 279	1 710 036	811 809
34.1	- Construction et assemblage de véhicules automobiles	11 142 655	843 847	1 244 975	523 110
34.2	- Fabrication de carrosseries, remorques et caravanes	1 210 496	104 057	128 611	98 757
34.3	- Fabrication de parties et accessoires pour les véhicules automobiles et pour leurs moteurs	2 579 888	272 375	336 451	189 942
35	Fabrication d'autres matériels de transport	1 242 968	108 559	129 081	96 879
35.1	- Construction navale	134 611	8 955	13 404	9 043
35.4	- Fabrication de motocycles et de bicyclettes	64 576	6 926	8 252	6 259
35.I	- Construction aéronautique et spatial et de matériel ferroviaire roulant (35.I = 35.2 + 35.3)	1 043 780	92 678	107 424	81 578
36	Fabrication de meubles; industries diverses	2 647 623	200 556	247 107	153 412

(1) Livraisons y compris les traitements et services industriels et le travail à façon fourni à l'étranger.

PRODCOM - Livraisons par activité

Valeur de la production industrielle (1) suivant l'activité principale de l'établissement (chiffres provisoires en 1 000 €) - suite et fin

Code NACE	Activité	2003	2004		
			Mai	Juin	Juillet
36.1	- Fabrication de meubles	2 049 218	157 172	199 003	115 309
36.2	- Travail des pierres précieuses et fabrication de bijoux	368 518	25 837	30 698	22 455
36.3	- Fabrication d'instruments de musique	1 742			
36.4	- Fabrication d'articles de sport	10 304	996	1 426	812
36.5	- Fabrication de jeux et jouets	98 645	7 961	6 640	6 445
36.6	- Autres industries diverses	119 197			
36.A	- Autres industries diverses, y compris la fabrication d'instruments de musique (36.A = 36.3 + 36.6)	120 939	8 590	9 340	8 391
	Total	118 263 942	10 353 839	12 389 221	9 592 210

(1) Livraisons y compris les traitements et services industriels et le travail à façon fourni à l'étranger.

PRODCOM - Emploi, heures et salaires

Emploi, heures et salaires suivant l'activité principale de l'établissement (chiffres provisoires)

Code NACE	Activité		2003	2004		
				Mai	Juin	Juillet
14	Autres industries extractives	Nbre d'ouvriers	2 381	2 354	2 366	2 358
		Nbre d'employés	784	768	767	737
		Total	3 165	3 122	3 133	3 095
		Nbre d'heures (1)	402 609	378 977	444 431	303 228
		Salaires trimestriels (2)	92 458		22 654	
14.1	- Extraction de pierres	Nbre d'ouvriers	1 160	1 167	1 186	1 179
		Nbre d'employés	305	305	302	301
		Total	1 465	1 472	1 488	1 480
		Nbre d'heures (1)	185 957	180 303	210 867	142 557
		Salaires trimestriels (2)	45 102		11 170	
14.2	- Extraction de sables et d'argiles	Nbre d'ouvriers	1 105	1 086	1 080	1 084
		Nbre d'employés	363	349	351	345
		Total	1 469	1 435	1 431	1 429
		Nbre d'heures (1)	188 206	172 492	204 343	140 695
		Salaires trimestriels (2)	41 239		10 036	
14.B	- Extractions minérales n.d.a. (14.B = 14.3 + 14.4 + 14.5)	Nbre d'ouvriers	114	101	100	95
		Nbre d'employés	116	114	114	91
		Total	231	215	214	186
		Nbre d'heures (1)	28 445	26 182	29 221	19 976
		Salaires trimestriels (2)	6 117		1 448	
1C	Industries alimentaires (1C= 15 sauf abattoirs et laiteries)	Nbre d'ouvriers	46 897	45 899	46 090	46 239
		Nbre d'employés	18 770	18 894	18 894	18 902
		Total	65 668	64 793	64 984	65 141
		Nbre d'heures (1)	8 024 620	7 414 501	8 507 528	6 849 266
		Salaires trimestriels (2)	1 677 696		432 507	
15.B	- Industrie des viandes (15B= 15.1 sauf l'abattage)	Nbre d'ouvriers	10 329	10 003	10 066	10 038
		Nbre d'employés	1 861	1 830	1 824	1 831
		Total	12 190	11 833	11 890	11 869
		Nbre d'heures (1)	1 476 818	1 345 452	1 558 819	1 266 204
		Salaires trimestriels (2)	260 493		66 785	
15.2	- Transformation et conservation de poisson et fabrication de produits à base de poisson	Nbre d'ouvriers	1 067	1 030	1 038	1 035
		Nbre d'employés	442	432	435	433
		Total	1 509	1 462	1 473	1 468
		Nbre d'heures (1)	189 188	174 258	200 913	165 442
		Salaires trimestriels (2)	34 453		8 638	
15.3	- Transformation et conservation de fruits et légumes	Nbre d'ouvriers	5 317	5 282	5 301	5 300
		Nbre d'employés	1 336	1 416	1 433	1 438
		Total	6 654	6 698	6 734	6 738
		Nbre d'heures (1)	817 726	761 424	883 643	776 439
		Salaires trimestriels (2)	152 325		38 468	
15.4	- Industrie des corps gras	Nbre d'ouvriers	703	711	706	707
		Nbre d'employés	584	597	595	594
		Total	1 288	1 308	1 301	1 301
		Nbre d'heures (1)	159 030	153 635	176 442	142 231
		Salaires trimestriels (2)	46 220		12 355	
15.C	- Glaces de consommation (15.C = 15.52)	Nbre d'ouvriers	1 210	1 269	1 270	1 303
		Nbre d'employés	252	218	216	216
		Total	1 462	1 487	1 486	1 519
		Nbre d'heures (1)	168 917	195 144	207 646	180 758
		Salaires trimestriels (2)	32 224		8 301	
15.6	- Travail des grains et fabrication de produits amylacés	Nbre d'ouvriers	1 963	1 919	1 944	1 909
		Nbre d'employés	1 554	1 519	1 517	1 514
		Total	3 518	3 438	3 461	3 423
		Nbre d'heures (1)	461 761	436 487	482 957	393 027
		Salaires trimestriels (2)	121 682		31 990	
15.7	- Fabrication d'aliments pour animaux	Nbre d'ouvriers	1 537	1 481	1 474	1 472
		Nbre d'employés	1 400	1 370	1 370	1 363
		Total	2 937	2 851	2 844	2 835
		Nbre d'heures (1)	391 373	345 498	404 992	349 967
		Salaires trimestriels (2)	85 348		20 891	

(1) Jusque décembre 1998 heures-ouvriers, à partir de janvier 1999 heures prestées par les travailleurs (employés et ouvriers).

(2) Salaires et traitements bruts du trimestre, des employés et ouvriers occupés dans les divisions industrielles (en 1000 €).

PRODCOM - Emploi, heures et salaires

Emploi, heures et salaires suivant l'activité principale de l'établissement (chiffres provisoires) - suite

Code NACE	Activité		2003	2004		
				Mai	Juin	Juillet
15.8	- Autres industries alimentaires	Nbre d'ouvriers	19 766	18 809	18 877	19 081
		Nbre d'employés	7 961	7 930	7 934	7 943
		Total	27 728	26 739	26 811	27 024
		Nbre d'heures (1)	3 284 393	2 898 484	3 340 846	2 499 886
		Salaires trimestriels (2)	664 184		159 316	
15.9	- Industrie des boissons	Nbre d'ouvriers	5 002	5 395	5 414	5 394
		Nbre d'employés	3 376	3 582	3 570	3 570
		Total	8 379	8 977	8 984	8 964
		Nbre d'heures (1)	1 075 409	1 104 119	1 251 270	1 075 312
		Salaires trimestriels (2)	280 768		85 763	
16	Industrie du tabac	Nbre d'ouvriers	1 411	1 376	1 372	1 369
		Nbre d'employés	446	446	446	446
		Total	1 858	1 822	1 818	1 815
		Nbre d'heures (1)	212 477	190 352	234 126	137 912
		Salaires trimestriels (2)	44 957		11 523	
17	Industrie textile	Nbre d'ouvriers	27 464	26 233	26 191	26 136
		Nbre d'employés	5 536	5 366	5 368	5 362
		Total	33 001	31 599	31 559	31 498
		Nbre d'heures (1)	3 800 382	3 508 959	4 155 234	2 562 561
		Salaires trimestriels (2)	644 616		166 988	
17.1	- Filature	Nbre d'ouvriers	2 823	2 668	2 659	2 646
		Nbre d'employés	276	265	268	270
		Total	3 100	2 933	2 927	2 916
		Nbre d'heures (1)	312 270	297 844	350 304	195 178
		Salaires trimestriels (2)	51 157		13 719	
17.2	- Tissage	Nbre d'ouvriers	6 702	6 368	6 325	6 307
		Nbre d'employés	1 452	1 417	1 410	1 404
		Total	8 155	7 785	7 735	7 711
		Nbre d'heures (1)	938 033	845 961	993 362	623 950
		Salaires trimestriels (2)	167 219		42 007	
17.3	- Ennoblement textile	Nbre d'ouvriers	1 983	1 820	1 823	1 812
		Nbre d'employés	429	407	403	406
		Total	2 412	2 227	2 226	2 218
		Nbre d'heures (1)	277 635	240 930	286 068	152 309
		Salaires trimestriels (2)	46 730		11 559	
17.4	- Fabrication d'articles confectionnés en textile, sauf habillement	Nbre d'ouvriers	3 231	3 123	3 130	3 152
		Nbre d'employés	735	670	668	666
		Total	3 966	3 793	3 798	3 818
		Nbre d'heures (1)	456 221	419 589	497 403	350 040
		Salaires trimestriels (2)	68 142		17 177	
17.5	- Autres industries textiles	Nbre d'ouvriers	11 049	10 848	10 853	10 825
		Nbre d'employés	2 392	2 362	2 371	2 366
		Total	13 441	13 210	13 224	13 191
		Nbre d'heures (1)	1 613 023	1 551 743	1 826 398	1 124 840
		Salaires trimestriels (2)	282 792		76 002	
17.6	- Fabrication d'étoffes à mailles	Nbre d'ouvriers	529	470	487	492
		Nbre d'employés	104	99	103	103
		Total	633	569	590	595
		Nbre d'heures (1)	74 637	62 285	81 496	65 456
		Salaires trimestriels (2)	12 072		2 865	
17.7	- Fabrication d'articles à mailles	Nbre d'ouvriers	1 145	936	914	902
		Nbre d'employés	145	146	145	147
		Total	1 291	1 082	1 059	1 049
		Nbre d'heures (1)	128 560	90 607	120 203	50 788
		Salaires trimestriels (2)	16 503		3 659	
18	Industrie de l'habillement et des fourrures	Nbre d'ouvriers	4 887	4 364	4 339	4 314
		Nbre d'employés	1 708	1 621	1 617	1 624
		Total	6 596	5 985	5 956	5 938
		Nbre d'heures (1)	697 119	597 404	743 140	449 121
		Salaires trimestriels (2)	115 390		28 301	

(1) Jusque décembre 1998 heures-ouvriers, à partir de janvier 1999 heures prestées par les travailleurs (employés et ouvriers).

(2) Salaires et traitements bruts du trimestre, des employés et ouvriers occupés dans les divisions industrielles (en 1000 €).

PRODCOM - Emploi, heures et salaires

Emploi, heures et salaires suivant l'activité principale de l'établissement (chiffres provisoires) - suite

Code NACE	Activité		2003	2004		
				Mai	Juin	Juillet
18.2	- Fabrication d'autres vêtements et d'accessoires	Nbre d'ouvriers	4 621	4 115	4 090	4 065
		Nbre d'employés	1 635	1 554	1 551	1 557
		Total	6 256	5 669	5 641	5 622
		Nbre d'heures (1)	660 983	563 175	698 801	424 994
		Salaires trimestriels (2)	109 714		26 788	
19	Industrie du cuir et de la chaussure	Nbre d'ouvriers	1 178	1 094	1 087	1 083
		Nbre d'employés	368	364	369	364
		Total	1 546	1 458	1 456	1 447
		Nbre d'heures (1)	172 769	163 488	200 717	131 991
		Salaires trimestriels (2)	33 611		8 817	
19.A	- Apprêt et tannage des cuirs et fabrication d'articles de voyage et de maroquinerie (19.A = 19.1 + 19.2)	Nbre d'ouvriers	##	##	##	##
		Nbre d'employés	##	##	##	##
		Total	1 295	1 231	1 229	1 221
		Nbre d'heures (1)	147 466	140 936	171 129	118 404
		Salaires trimestriels (2)	29 593		7 883	
19.3	- Fabrication de chaussures	Nbre d'ouvriers	##	##	##	##
		Nbre d'employés	##	##	##	##
		Total	250	227	227	226
		Nbre d'heures (1)	25 302	22 552	29 588	13 587
		Salaires trimestriels (2)	4 018		934	
20	Travail du bois et fabrication d'articles en bois, liège, vannerie ou sparterie à l'exclusion des meubles	Nbre d'ouvriers	8 311	8 097	8 107	8 071
		Nbre d'employés	2 039	1 978	1 975	1 975
		Total	10 350	10 075	10 082	10 046
		Nbre d'heures (1)	1 337 387	1 280 973	1 505 207	882 470
		Salaires trimestriels (2)	225 003		58 972	
20.1	- Sciage et rabotage du bois, imprégnation du bois	Nbre d'ouvriers	1 388	1 279	1 280	1 272
		Nbre d'employés	315	262	262	260
		Total	1 703	1 541	1 542	1 532
		Nbre d'heures (1)	215 821	186 754	226 352	138 675
		Salaires trimestriels (2)	32 526		8 127	
20.2	- Fabrication de panneaux de bois	Nbre d'ouvriers	2 891	2 874	2 859	2 839
		Nbre d'employés	694	692	695	698
		Total	3 585	3 566	3 554	3 537
		Nbre d'heures (1)	492 515	492 772	540 375	324 080
		Salaires trimestriels (2)	90 789		23 552	
20.3	- Fabrication de charpentes et de menuiseries	Nbre d'ouvriers	2 827	2 766	2 770	2 747
		Nbre d'employés	672	696	686	684
		Total	3 500	3 462	3 456	3 431
		Nbre d'heures (1)	434 642	423 826	524 131	270 519
		Salaires trimestriels (2)	70 458		19 265	
20.4	- Fabrication d'emballages en bois	Nbre d'ouvriers	786	776	797	814
		Nbre d'employés	137	123	126	130
		Total	923	899	923	944
		Nbre d'heures (1)	116 893	107 839	132 776	101 862
		Salaires trimestriels (2)	18 778		4 996	
20.5	- Fabrication d'objets divers en bois, liège, vannerie et sparterie	Nbre d'ouvriers	417	402	401	399
		Nbre d'employés	219	205	206	203
		Total	637	607	607	602
		Nbre d'heures (1)	77 515	69 782	81 573	47 334
		Salaires trimestriels (2)	12 452		3 032	
21	Fabrication de pâte à papier, de papier et d'articles en papier	Nbre d'ouvriers	11 472	11 091	11 130	11 099
		Nbre d'employés	3 825	3 742	3 737	3 734
		Total	15 298	14 833	14 867	14 833
		Nbre d'heures (1)	1 920 462	1 745 957	2 034 088	1 545 918
		Salaires trimestriels (2)	450 572		111 946	
21.1	- Fabrication de pâte à papier, de papier et de carton	Nbre d'ouvriers	3 414	3 177	3 171	3 150
		Nbre d'employés	1 406	1 354	1 342	1 342
		Total	4 821	4 531	4 513	4 492
		Nbre d'heures (1)	600 622	546 751	593 989	479 585
		Salaires trimestriels (2)	170 361		42 066	

(1) Jusqu'à décembre 1998 heures-ouvriers, à partir de janvier 1999 heures prestées par les travailleurs (employés et ouvriers).

(2) Salaires et traitements bruts du trimestre, des employés et ouvriers occupés dans les divisions industrielles (en 1000 €).

PRODCOM - Emploi, heures et salaires

Emploi, heures et salaires suivant l'activité principale de l'établissement (chiffres provisoires) - suite

Code NACE	Activité		2003	2004		
				Mai	Juin	Juillet
21.2	- Fabrication d'articles en papier ou en carton	Nbre d'ouvriers	8 058	7 914	7 959	7 949
		Nbre d'employés	2 418	2 388	2 395	2 392
		Total	10 476	10 302	10 354	10 341
		Nbre d'heures (1)	1 319 839	1 199 206	1 440 099	1 066 333
		Salaires trimestriels (2)	280 212		69 880	
22	Edition, imprimerie, reproduction	Nbre d'ouvriers	11 479	11 093	11 084	11 062
		Nbre d'employés	14 407	14 085	14 145	14 127
		Total	25 887	25 178	25 229	25 189
		Nbre d'heures (1)	3 305 107	3 038 103	3 481 271	2 583 697
		Salaires trimestriels (2)	821 197		203 042	
22.A	- Édition et reproduction des enregistrements (22.A = 22.1 + 22.3)	Nbre d'ouvriers	1 552	1 459	1 448	1 447
		Nbre d'employés	9 209	9 017	9 048	9 046
		Total	10 761	10 476	10 496	10 493
		Nbre d'heures (1)	1 408 087	1 302 091	1 452 838	1 229 135
		Salaires trimestriels (2)	391 796		95 858	
22.2	- Imprimerie et activités annexes	Nbre d'ouvriers	9 926	9 634	9 636	9 615
		Nbre d'employés	5 198	5 068	5 097	5 081
		Total	15 125	14 702	14 733	14 696
		Nbre d'heures (1)	1 897 020	1 736 012	2 028 433	1 354 562
		Salaires trimestriels (2)	429 401		107 184	
24	Fabrication de produits chimiques	Nbre d'ouvriers	29 542	28 626	28 571	28 616
		Nbre d'employés	36 031	35 729	35 771	35 781
		Total	65 574	64 355	64 342	64 397
		Nbre d'heures (1)	8 426 685	7 747 060	8 810 512	6 970 953
		Salaires trimestriels (2)	2 721 211		681 193	
24.1	- Fabrication de produits chimiques de base	Nbre d'ouvriers	13 309	12 821	12 782	12 791
		Nbre d'employés	14 326	14 485	14 475	14 495
		Total	27 635	27 306	27 257	27 286
		Nbre d'heures (1)	3 525 699	3 320 713	3 646 978	3 028 116
		Salaires trimestriels (2)	1 214 167		313 643	
24.2	- Fabrication de produits agrochimiques	Nbre d'ouvriers	572	559	558	560
		Nbre d'employés	722	731	727	727
		Total	1 294	1 290	1 285	1 287
		Nbre d'heures (1)	169 583	169 679	171 268	159 927
		Salaires trimestriels (2)	54 056		13 564	
24.3	- Fabrication de peintures, vernis, encres d'imprimerie et mastics	Nbre d'ouvriers	1 402	1 309	1 324	1 327
		Nbre d'employés	2 024	1 958	1 978	1 985
		Total	3 426	3 267	3 302	3 312
		Nbre d'heures (1)	490 854	442 431	506 854	419 456
		Salaires trimestriels (2)	128 425		33 261	
24.4	- Fabrication de produits pharmaceutiques et de produits chimiques et botaniques à usage médical	Nbre d'ouvriers	5 525	5 424	5 383	5 427
		Nbre d'employés	11 433	11 229	11 250	11 244
		Total	16 959	16 653	16 633	16 671
		Nbre d'heures (1)	2 221 125	1 961 278	2 337 581	1 701 590
		Salaires trimestriels (2)	724 692		163 628	
24.5	- Fabrication de savons et détergents, de produits d'entretien, parfums et cosmétiques	Nbre d'ouvriers	2 845	2 806	2 821	2 826
		Nbre d'employés	1 562	1 557	1 566	1 572
		Total	4 408	4 363	4 387	4 398
		Nbre d'heures (1)	555 071	526 803	599 283	482 217
		Salaires trimestriels (2)	125 945		31 950	
24.6	- Fabrication d'autres produits chimiques	Nbre d'ouvriers	3 998	3 929	3 930	3 908
		Nbre d'employés	5 468	5 295	5 306	5 293
		Total	9 467	9 224	9 236	9 201
		Nbre d'heures (1)	1 186 421	1 048 143	1 259 359	956 181
		Salaires trimestriels (2)	413 574		109 248	
24.7	- Fabrication de fibres artificielles ou synthétiques	Nbre d'ouvriers	1 888	1 778	1 773	1 777
		Nbre d'employés	494	474	469	465
		Total	2 382	2 252	2 242	2 242
		Nbre d'heures (1)	277 930	278 013	289 189	223 466
		Salaires trimestriels (2)	60 352		15 900	

(1) Jusque décembre 1998 heures-ouvriers, à partir de janvier 1999 heures prestées par les travailleurs (employés et ouvriers).

(2) Salaires et traitements bruts du trimestre, des employés et ouvriers occupés dans les divisions industrielles (en 1000 €).

PRODCOM - Emploi, heures et salaires

Emploi, heures et salaires suivant l'activité principale de l'établissement (chiffres provisoires) - suite

Code NACE	Activité		2003	2004		
				Mai	Juin	Juillet
25	Fabrication de produits en caoutchouc et en matières plastiques	Nbre d'ouvriers	18 141	17 523	17 520	17 549
		Nbre d'employés	7 561	7 611	7 602	7 608
		Total	25 703	25 134	25 122	25 157
		Nbre d'heures (1)	3 262 132	3 072 064	3 594 426	2 546 760
		Salaires trimestriels (2)	721 051		185 196	
25.1	- Fabrication de produits en caoutchouc	Nbre d'ouvriers	2 034	1 906	1 899	1 909
		Nbre d'employés	859	847	848	847
		Total	2 893	2 753	2 747	2 756
		Nbre d'heures (1)	361 610	317 889	385 308	273 132
		Salaires trimestriels (2)	84 820		21 214	
25.2	- Transformation des matières plastiques	Nbre d'ouvriers	16 107	15 617	15 621	15 640
		Nbre d'employés	6 702	6 764	6 754	6 761
		Total	22 810	22 381	22 375	22 401
		Nbre d'heures (1)	2 900 521	2 754 175	3 209 118	2 273 628
		Salaires trimestriels (2)	636 231		163 982	
26	Fabrication d'autres produits minéraux non métalliques	Nbre d'ouvriers	21 689	21 072	21 104	21 094
		Nbre d'employés	6 895	6 827	6 811	6 791
		Total	28 585	27 899	27 915	27 885
		Nbre d'heures (1)	3 621 742	3 463 820	4 067 631	2 603 431
		Salaires trimestriels (2)	798 077		202 379	
26.1	- Fabrication de verre et d'articles en verre	Nbre d'ouvriers	7 795	7 585	7 601	7 566
		Nbre d'employés	2 466	2 431	2 432	2 431
		Total	10 262	10 016	10 033	9 997
		Nbre d'heures (1)	1 284 034	1 270 376	1 418 402	1 018 651
		Salaires trimestriels (2)	297 908		74 604	
26.A	- Fabrication de carreaux et produits en céramique (26.A = 26.2 + 26.3)	Nbre d'ouvriers	972	873	869	860
		Nbre d'employés	267	238	236	239
		Total	1 239	1 111	1 105	1 099
		Nbre d'heures (1)	154 639	130 679	153 511	122 081
		Salaires trimestriels (2)	32 993		7 855	
26.4	- Fabrication de tuiles, briques et autres produits en terre cuite pour la construction	Nbre d'ouvriers	1 638	1 614	1 611	1 633
		Nbre d'employés	306	315	317	315
		Total	1 944	1 929	1 928	1 948
		Nbre d'heures (1)	254 520	247 836	276 863	216 310
		Salaires trimestriels (2)	49 099		12 989	
26.5	- Fabrication de ciment, chaux et plâtre	Nbre d'ouvriers	1 259	1 206	1 193	1 209
		Nbre d'employés	774	779	779	776
		Total	2 034	1 985	1 972	1 985
		Nbre d'heures (1)	266 867	242 825	275 631	245 672
		Salaires trimestriels (2)	83 293		19 036	
26.6	- Fabrication d'ouvrages en béton, en ciment ou en plâtre	Nbre d'ouvriers	8 041	7 833	7 854	7 854
		Nbre d'employés	2 351	2 331	2 324	2 309
		Total	10 392	10 164	10 178	10 163
		Nbre d'heures (1)	1 315 269	1 245 393	1 537 302	787 997
		Salaires trimestriels (2)	268 107		70 212	
26.7	- Taille, façonnage et finissage de pierres ornementales et de construction	Nbre d'ouvriers	1 138	1 151	1 149	1 148
		Nbre d'employés	354	357	357	354
		Total	1 493	1 508	1 506	1 502
		Nbre d'heures (1)	196 177	187 628	230 553	118 667
		Salaires trimestriels (2)	32 487		8 938	
26.8	- Fabrication d'autres produits minéraux non métalliques	Nbre d'ouvriers	844	810	827	824
		Nbre d'employés	374	376	366	367
		Total	1 218	1 186	1 193	1 191
		Nbre d'heures (1)	150 234	139 083	175 369	94 053
		Salaires trimestriels (2)	34 191		8 746	
2E	Métallurgie (2E= 27 sauf Groupement de la Sidérurgie)	Nbre d'ouvriers	11 165			
		Nbre d'employés	4 467			
		Total	15 632			
		Nbre d'heures (1)	1 933 616			
		Salaires trimestriels (2)	486 009			

(1) Jusque décembre 1998 heures-ouvriers, à partir de janvier 1999 heures prestées par les travailleurs (employés et ouvriers).

(2) Salaires et traitements bruts du trimestre, des employés et ouvriers occupés dans les divisions industrielles (en 1000 €).

PRODCOM - Emploi, heures et salaires

Emploi, heures et salaires suivant l'activité principale de l'établissement (chiffres provisoires) - suite

Code NACE	Activité		2003	2004		
				Mai	Juin	Juillet
27	Métallurgie	Nbre d'ouvriers		22 992	23 012	22 997
		Nbre d'employés		9 445	9 428	9 455
		Total		32 437	32 440	32 452
		Nbre d'heures (1)		4 040 030	4 498 938	3 499 500
		Salaires trimestriels (2)			282 591	
27.1	- Sidérurgie et fabrication de ferro-alliages (sauf Groupement de la Sidérurgie)	Nbre d'ouvriers	258			
		Nbre d'employés	110			
		Total	369			
		Nbre d'heures (1)	46 164			
		Salaires trimestriels (2)	11 926			
27.A	- Sidérurgie et ferro-alliages (sauf Groupement de la Sidérurgie), y.c. les tubes (27.A = 27.1 + 27.2)	Nbre d'ouvriers	970			
		Nbre d'employés	284			
		Total	1 254			
		Nbre d'heures (1)	150 267			
		Salaires trimestriels (2)	34 034			
27.1	- Sidérurgie	Nbre d'ouvriers		12 374	12 382	12 374
		Nbre d'employés		5 208	5 205	5 245
		Total		17 582	17 587	17 619
		Nbre d'heures (1)		2 270 461	2 447 986	2 109 634
		Salaires trimestriels (2)			166 557	
27.2	- Fabrication de tubes	Nbre d'ouvriers	711	714	713	718
		Nbre d'employés	173	165	165	165
		Total	885	879	878	883
		Nbre d'heures (1)	104 102	96 209	119 130	76 566
		Salaires trimestriels (2)	22 108		5 535	
27.3	- Autres opérations de première transformation du fer et de l'acier	Nbre d'ouvriers	2 806	2 735	2 737	2 724
		Nbre d'employés	1 159	1 102	1 092	1 093
		Total	3 965	3 837	3 829	3 817
		Nbre d'heures (1)	491 394	458 335	547 310	312 705
		Salaires trimestriels (2)	128 517		30 675	
27.4	- Production de métaux non ferreux	Nbre d'ouvriers	5 798	5 662	5 670	5 663
		Nbre d'employés	2 646	2 608	2 605	2 593
		Total	8 444	8 270	8 275	8 256
		Nbre d'heures (1)	1 045 489	999 711	1 110 658	847 754
		Salaires trimestriels (2)	270 401		66 794	
27.5	- Fonderie	Nbre d'ouvriers	1 589	1 507	1 510	1 518
		Nbre d'employés	377	362	361	359
		Total	1 967	1 869	1 871	1 877
		Nbre d'heures (1)	246 465	215 314	273 854	152 841
		Salaires trimestriels (2)	53 057		13 031	
28	Travail des métaux	Nbre d'ouvriers	39 044	38 001	38 148	38 143
		Nbre d'employés	11 778	11 477	11 493	11 476
		Total	50 822	49 478	49 641	49 619
		Nbre d'heures (1)	6 350 156	5 818 691	7 104 650	4 465 978
		Salaires trimestriels (2)	1 269 621		312 955	
28.1	- Fabrication d'éléments en métal pour la construction	Nbre d'ouvriers	13 908	13 338	13 381	13 404
		Nbre d'employés	3 976	3 867	3 874	3 864
		Total	17 885	17 205	17 255	17 268
		Nbre d'heures (1)	2 247 396	2 035 581	2 500 795	1 440 837
		Salaires trimestriels (2)	418 138		104 178	
28.2	- Fabrication de réservoirs métalliques et de chaudières pour le chauffage central	Nbre d'ouvriers	4 747	4 670	4 695	4 701
		Nbre d'employés	1 788	1 840	1 849	1 849
		Total	6 535	6 510	6 544	6 550
		Nbre d'heures (1)	826 272	754 444	929 262	639 081
		Salaires trimestriels (2)	179 494		46 883	
28.3	- Fabrication de générateurs de vapeur	Nbre d'ouvriers	3 222	2 803	2 789	2 773
		Nbre d'employés	842	745	745	741
		Total	4 064	3 548	3 534	3 514
		Nbre d'heures (1)	478 843	395 336	465 455	309 077
		Salaires trimestriels (2)	100 594		21 540	

(1) Jusque décembre 1998 heures-ouvriers, à partir de janvier 1999 heures prestées par les travailleurs (employés et ouvriers).

(2) Salaires et traitements bruts du trimestre, des employés et ouvriers occupés dans les divisions industrielles (en 1000 €).

PRODCOM - Emploi, heures et salaires

Emploi, heures et salaires suivant l'activité principale de l'établissement (chiffres provisoires) - suite

Code NACE	Activité		2003	2004		
				Mai	Juin	Juillet
28.4	- Forge; emboutissage, estampage et profilage des métaux; métallurgie des poudres	Nbre d'ouvriers	939	961	958	955
		Nbre d'employés	269	252	254	246
		Total	1 209	1 213	1 212	1 201
		Nbre d'heures (1)	156 219	148 289	174 752	114 948
		Salaires trimestriels (2)	29 468		7 826	
28.5	- Traitement et revêtement des métaux; mécanique générale	Nbre d'ouvriers	7 699	8 014	8 145	8 135
		Nbre d'employés	1 959	1 957	1 955	1 963
		Total	9 659	9 971	10 100	10 098
		Nbre d'heures (1)	1 199 059	1 187 790	1 457 053	942 201
		Salaires trimestriels (2)	236 261		59 032	
28.6	- Fabrication de coutellerie, d'outillage et de quincaillerie	Nbre d'ouvriers	1 994	1 903	1 900	1 893
		Nbre d'employés	855	808	813	809
		Total	2 849	2 711	2 713	2 702
		Nbre d'heures (1)	368 719	324 294	396 303	255 129
		Salaires trimestriels (2)	80 867		18 787	
28.7	- Fabrication d'autres ouvrages en métaux	Nbre d'ouvriers	6 534	6 312	6 280	6 282
		Nbre d'employés	2 085	2 008	2 003	2 004
		Total	8 619	8 320	8 283	8 286
		Nbre d'heures (1)	1 073 645	972 957	1 181 030	764 705
		Salaires trimestriels (2)	224 799		54 709	
29	Fabrication de machines et équipements	Nbre d'ouvriers	30 028	29 248	29 336	29 379
		Nbre d'employés	14 913	14 717	14 730	14 715
		Total	44 941	43 965	44 066	44 094
		Nbre d'heures (1)	5 702 523	5 294 412	6 325 304	4 158 501
		Salaires trimestriels (2)	1 270 227		315 018	
29.1	- Fabrication d'équipements mécaniques à l'exclusion des moteurs pour avions, véhicules et motocycles	Nbre d'ouvriers	4 589	4 668	4 704	4 701
		Nbre d'employés	3 147	3 170	3 173	3 177
		Total	7 736	7 838	7 877	7 878
		Nbre d'heures (1)	975 579	918 620	1 084 838	824 144
		Salaires trimestriels (2)	245 506		60 494	
29.2	- Fabrication d'autres machines d'usage général	Nbre d'ouvriers	8 735	8 516	8 512	8 475
		Nbre d'employés	4 586	4 495	4 502	4 478
		Total	13 321	13 011	13 014	12 953
		Nbre d'heures (1)	1 748 884	1 611 791	1 912 687	1 359 179
		Salaires trimestriels (2)	369 665		91 985	
29.3	- Fabrication de machines agricoles et forestières	Nbre d'ouvriers	2 660	2 286	2 274	2 310
		Nbre d'employés	796	749	747	745
		Total	3 456	3 035	3 021	3 055
		Nbre d'heures (1)	448 714	380 249	451 086	256 045
		Salaires trimestriels (2)	83 924		19 583	
29.4	- Fabrication de machines-outils	Nbre d'ouvriers	1 316	1 214	1 224	1 237
		Nbre d'employés	625	595	600	601
		Total	1 941	1 809	1 824	1 838
		Nbre d'heures (1)	244 385	212 989	261 952	156 126
		Salaires trimestriels (2)	51 756		12 362	
29.5	- Fabrication d'autres machines d'usage spécifique	Nbre d'ouvriers	10 094	9 895	9 948	9 962
		Nbre d'employés	4 561	4 487	4 483	4 485
		Total	14 656	14 382	14 431	14 447
		Nbre d'heures (1)	1 817 812	1 718 763	2 082 780	1 270 958
		Salaires trimestriels (2)	411 910		100 490	
29.6	- Fabrication d'armes et de munitions	Nbre d'ouvriers	1 098	1 088	1 090	1 099
		Nbre d'employés	683	702	699	700
		Total	1 781	1 790	1 789	1 799
		Nbre d'heures (1)	214 619	205 705	235 061	138 892
		Salaires trimestriels (2)	57 235		17 224	
29.7	- Fabrication d'appareils domestiques	Nbre d'ouvriers	1 533	1 581	1 584	1 595
		Nbre d'employés	513	519	526	529
		Total	2 046	2 100	2 110	2 124
		Nbre d'heures (1)	252 527	246 295	296 900	153 157
		Salaires trimestriels (2)	50 231		12 880	

(1) Jusque décembre 1998 heures-ouvriers, à partir de janvier 1999 heures prestées par les travailleurs (employés et ouvriers).

(2) Salaires et traitements bruts du trimestre, des employés et ouvriers occupés dans les divisions industrielles (en 1000 €).

PRODCOM - Emploi, heures et salaires

Emploi, heures et salaires suivant l'activité principale de l'établissement (chiffres provisoires) - suite

Code NACE	Activité		2003	2004		
				Mai	Juin	Juillet
30	Fabrication de machines de bureau et de matériel informatique	Nbre d'ouvriers	434	397	395	395
		Nbre d'employés	1 337	1 281	1 277	1 280
		Total	1 771	1 678	1 672	1 675
		Nbre d'heures (1)	234 620	210 728	250 774	183 716
		Salaires trimestriels (2)	64 329		15 737	
31	Fabrication de machines et appareils électriques	Nbre d'ouvriers	16 617	15 821	15 863	15 893
		Nbre d'employés	9 231	8 905	8 901	8 914
		Total	25 848	24 726	24 764	24 807
		Nbre d'heures (1)	3 236 945	2 903 144	3 541 143	2 304 033
		Salaires trimestriels (2)	748 921		186 865	
31.1	- Fabrication de moteurs, génératrices et transformateurs électriques	Nbre d'ouvriers	1 842	1 602	1 597	1 582
		Nbre d'employés	1 719	1 524	1 516	1 515
		Total	3 561	3 126	3 113	3 097
		Nbre d'heures (1)	434 804	368 807	460 433	298 608
		Salaires trimestriels (2)	118 464		27 849	
31.2	- Fabrication de matériel de distribution et de commande électrique	Nbre d'ouvriers	4 505	4 319	4 322	4 314
		Nbre d'employés	2 396	2 335	2 335	2 331
		Total	6 902	6 654	6 657	6 645
		Nbre d'heures (1)	867 620	759 323	926 895	633 604
		Salaires trimestriels (2)	195 556		48 482	
31.3	- Fabrication de fils et câbles isolés	Nbre d'ouvriers	1 498	1 398	1 395	1 417
		Nbre d'employés	556	541	542	543
		Total	2 054	1 939	1 937	1 960
		Nbre d'heures (1)	249 600	230 193	247 652	208 203
		Salaires trimestriels (2)	61 340		15 535	
31.4	- Fabrication d'accumulateurs et de piles électriques	Nbre d'ouvriers	1 073	1 052	1 065	1 065
		Nbre d'employés	303	289	285	285
		Total	1 376	1 341	1 350	1 350
		Nbre d'heures (1)	153 909	139 613	172 896	100 817
		Salaires trimestriels (2)	41 261		10 364	
31.5	- Fabrication de lampes et d'appareils d'éclairage	Nbre d'ouvriers	3 350	3 322	3 328	3 327
		Nbre d'employés	1 540	1 559	1 563	1 560
		Total	4 891	4 881	4 891	4 887
		Nbre d'heures (1)	657 369	614 376	749 342	352 699
		Salaires trimestriels (2)	124 396		33 066	
31.6	- Fabrication d'autres matériels électriques	Nbre d'ouvriers	4 347	4 128	4 156	4 188
		Nbre d'employés	2 714	2 657	2 660	2 680
		Total	7 061	6 785	6 816	6 868
		Nbre d'heures (1)	873 641	790 832	983 925	710 102
		Salaires trimestriels (2)	207 904		51 569	
32	Fabrication d'équipements de radio, télévision et communication	Nbre d'ouvriers	4 647	4 216	4 218	4 245
		Nbre d'employés	6 525	5 759	5 700	5 708
		Total	11 172	9 975	9 918	9 953
		Nbre d'heures (1)	1 398 615	1 202 809	1 375 697	830 258
		Salaires trimestriels (2)	443 801		93 516	
32.1	- Fabrication de composants électroniques	Nbre d'ouvriers	2 126	2 041	2 045	2 057
		Nbre d'employés	1 156	1 165	1 171	1 175
		Total	3 283	3 206	3 216	3 232
		Nbre d'heures (1)	407 251	377 889	453 904	316 808
		Salaires trimestriels (2)	101 756		24 592	
32.2	- Fabrication d'appareils d'émission, de transmission et de téléphonie	Nbre d'ouvriers	802	681	671	672
		Nbre d'employés	3 460	2 844	2 787	2 781
		Total	4 263	3 525	3 458	3 453
		Nbre d'heures (1)	544 720	470 872	500 501	218 391
		Salaires trimestriels (2)	219 259		41 305	
32.3	- Fabrication d'appareils de réception, enregistrement ou reproduction du son et de l'image	Nbre d'ouvriers	1 719	1 494	1 502	1 516
		Nbre d'employés	1 907	1 750	1 742	1 752
		Total	3 626	3 244	3 244	3 268
		Nbre d'heures (1)	446 643	354 048	421 292	295 059
		Salaires trimestriels (2)	122 786		27 619	

(1) Jusque décembre 1998 heures-ouvriers, à partir de janvier 1999 heures prestées par les travailleurs (employés et ouvriers).

(2) Salaires et traitements bruts du trimestre, des employés et ouvriers occupés dans les divisions industrielles (en 1000 €).

PRODCOM - Emploi, heures et salaires

Emploi, heures et salaires suivant l'activité principale de l'établissement (chiffres provisoires) - suite

Code NACE	Activité		2003	2004		
				Mai	Juin	Juillet
32.A	- Appareils de communication (32.A = 32.2+32.3)	Nbre d'ouvriers	2 521			
		Nbre d'employés	5 368			
		Total	7 889			
		Nbre d'heures (1)	991 363			
		Salaires trimestriels (2)	342 045			
33	Fabrication d'instruments médicaux, de précision, d'optique et d'horlogerie	Nbre d'ouvriers	3 591	3 518	3 542	3 558
		Nbre d'employés	3 515	3 428	3 459	3 464
		Total	7 106	6 946	7 001	7 022
		Nbre d'heures (1)	916 241	840 133	996 306	701 938
		Salaires trimestriels (2)	203 519		51 903	
33.1	- Fabrication de matériel médico-chirurgical et d'orthopédie	Nbre d'ouvriers	1 354	1 316	1 332	1 353
		Nbre d'employés	841	808	818	820
		Total	2 196	2 124	2 150	2 173
		Nbre d'heures (1)	282 225	256 810	304 841	208 904
		Salaires trimestriels (2)	53 925		13 562	
33.2	- Fabrication d'instruments de mesure, de contrôle et de navigation	Nbre d'ouvriers	1 811	1 774	1 778	1 762
		Nbre d'employés	1 925	1 927	1 954	1 954
		Total	3 736	3 701	3 732	3 716
		Nbre d'heures (1)	483 223	449 670	533 146	362 301
		Salaires trimestriels (2)	117 294		30 457	
33.3	- Fabrication d'équipements de contrôle des processus industriels	Nbre d'ouvriers	193	181	185	186
		Nbre d'employés	505	437	437	438
		Total	698	618	622	624
		Nbre d'heures (1)	91 967	75 475	88 135	71 928
		Salaires trimestriels (2)	19 822		4 626	
33.4	- Fabrication d'instruments d'optique et de matériel photographique	Nbre d'ouvriers	187	201	202	211
		Nbre d'employés	222	236	230	233
		Total	409	437	432	444
		Nbre d'heures (1)	50 823	51 088	60 794	53 332
		Salaires trimestriels (2)	11 059		2 877	
33.5	- Horlogerie	Nbre d'ouvriers	44	46	45	46
		Nbre d'employés	19	20	20	19
		Total	64	66	65	65
		Nbre d'heures (1)	8 001	7 090	9 390	5 473
		Salaires trimestriels (2)	1 419		380	
34	Construction et assemblage de véhicules automobiles, de remorques et semi-remorques	Nbre d'ouvriers	38 882	36 510	36 603	36 600
		Nbre d'employés	6 293	6 047	6 046	6 038
		Total	45 176	42 557	42 649	42 638
		Nbre d'heures (1)	5 473 076	5 148 409	6 249 901	3 457 850
		Salaires trimestriels (2)	1 228 745		304 881	
34.1	- Construction et assemblage de véhicules automobiles	Nbre d'ouvriers	25 567	22 560	22 582	22 560
		Nbre d'employés	3 223	2 917	2 913	2 932
		Total	28 791	25 477	25 495	25 492
		Nbre d'heures (1)	3 458 110	3 170 959	3 836 365	1 828 912
		Salaires trimestriels (2)	800 673		191 561	
34.2	- Fabrication de carrosseries, remorques et caravanes	Nbre d'ouvriers	5 674	5 857	5 898	5 911
		Nbre d'employés	1 089	1 084	1 086	1 083
		Total	6 763	6 941	6 984	6 994
		Nbre d'heures (1)	821 775	792 309	973 723	637 934
		Salaires trimestriels (2)	167 193		44 199	
34.3	- Fabrication de parties et accessoires pour les véhicules automobiles et pour leurs moteurs	Nbre d'ouvriers	7 640	8 093	8 123	8 129
		Nbre d'employés	1 980	2 046	2 047	2 023
		Total	9 621	10 139	10 170	10 152
		Nbre d'heures (1)	1 193 190	1 185 141	1 439 813	991 004
		Salaires trimestriels (2)	260 879		69 121	
35	Fabrication d'autres matériels de transport	Nbre d'ouvriers	4 649	4 542	4 537	4 524
		Nbre d'employés	4 269	4 137	4 106	4 037
		Total	8 919	8 679	8 643	8 561
		Nbre d'heures (1)	1 021 520	971 826	1 043 873	619 167
		Salaires trimestriels (2)	262 875		66 443	

(1) Jusque décembre 1998 heures-ouvriers, à partir de janvier 1999 heures prestées par les travailleurs (employés et ouvriers).

(2) Salaires et traitements bruts du trimestre, des employés et ouvriers occupés dans les divisions industrielles (en 1000 €).

PRODCOM - Emploi, heures et salaires

Emploi, heures et salaires suivant l'activité principale de l'établissement (chiffres provisoires) - suite et fin

Code NACE	Activité		2003	2004		
				Mai	Juin	Juillet
35.1	- Construction navale	Nbre d'ouvriers	938	918	927	929
		Nbre d'employés	191	190	188	190
		Total	1 129	1 108	1 115	1 119
		Nbre d'heures (1)	135 006	123 308	144 625	118 665
		Salaires trimestriels (2)	27 599		6 754	
35.4	- Fabrication de motocycles et de bicyclettes	Nbre d'ouvriers	309	329	330	330
		Nbre d'employés	101	116	113	115
		Total	410	445	443	445
		Nbre d'heures (1)	52 110	52 611	63 341	44 843
		Salaires trimestriels (2)	9 297		2 519	
35.1	- Construction aéronautique et spatial et de matériel ferroviaire roulant (35.1 = 35.2 + 35.3)	Nbre d'ouvriers	3 402	3 295	3 280	3 265
		Nbre d'employés	3 976	3 831	3 805	3 732
		Total	7 378	7 126	7 085	6 997
		Nbre d'heures (1)	834 403	795 907	835 907	455 659
		Salaires trimestriels (2)	225 979		57 170	
36	Fabrication de meubles; industries diverses	Nbre d'ouvriers	15 475	14 788	14 743	14 656
		Nbre d'employés	3 433	3 347	3 325	3 309
		Total	18 909	18 135	18 068	17 965
		Nbre d'heures (1)	2 227 005	2 040 266	2 473 841	1 354 475
		Salaires trimestriels (2)	372 365		100 396	
36.1	- Fabrication de meubles	Nbre d'ouvriers	12 825	12 325	12 295	12 215
		Nbre d'employés	2 617	2 520	2 507	2 498
		Total	15 443	14 845	14 802	14 713
		Nbre d'heures (1)	1 835 638	1 690 787	2 069 092	1 044 694
		Salaires trimestriels (2)	306 352		84 306	
36.2	- Travail des pierres précieuses et fabrication de bijoux	Nbre d'ouvriers	1 304	1 181	1 175	1 171
		Nbre d'employés	390	400	397	393
		Total	1 695	1 581	1 572	1 564
		Nbre d'heures (1)	179 136	159 261	176 856	155 655
		Salaires trimestriels (2)	27 379		6 473	
36.3	- Fabrication d'instruments de musique	Nbre d'ouvriers	# #			
		Nbre d'employés	# #			
		Total	33			
		Nbre d'heures (1)	4 164			
		Salaires trimestriels (2)	524			
36.4	- Fabrication d'articles de sport	Nbre d'ouvriers	88	89	89	88
		Nbre d'employés	23	23	23	23
		Total	112	112	112	111
		Nbre d'heures (1)	13 591	12 432	14 982	8 675
		Salaires trimestriels (2)	2 076		552	
36.5	- Fabrication de jeux et jouets	Nbre d'ouvriers	467	462	462	465
		Nbre d'employés	150	153	149	148
		Total	618	615	611	613
		Nbre d'heures (1)	70 325	66 094	78 851	51 685
		Salaires trimestriels (2)	14 932		3 688	
36.6	- Autres industries diverses	Nbre d'ouvriers	# #			
		Nbre d'employés	# #			
		Total	1 006			
		Nbre d'heures (1)	124 149			
		Salaires trimestriels (2)	21 101			
36.A	- Autres industries diverses, y compris la fabrication d'instruments de musique (36.A = 36.3 + 36.6)	Nbre d'ouvriers	788	731	722	717
		Nbre d'employés	250	251	249	247
		Total	1 039	982	971	964
		Nbre d'heures (1)	128 313	111 692	134 060	93 766
		Salaires trimestriels (2)	21 625		5 377	
Total		Nbre d'ouvriers	349 393	348 855	349 358	349 380
		Nbre d'employés	164 141	165 974	165 967	165 847
		Total	513 534	514 829	515 325	515 227
		Nbre d'heures (1)	63 677 818	61 072 106	71 638 738	49 142 724
		Salaires trimestriels (2)	14 696 251		3 843 825	

(1) Jusqu'à décembre 1998 heures-ouvriers, à partir de janvier 1999 heures prestées par les travailleurs (employés et ouvriers).

(2) Salaires et traitements bruts du trimestre, des employés et ouvriers occupés dans les divisions industrielles (en 1000 €).

PRODCOM - Commandes

Valeur des commandes dans certaines branches d'activité suivant l'activité

Code NACE	Activité	Commande	2003			
			Septembre	Octobre	Novembre	Décembre
1E	Industrie textile (1E= 17 sauf l'ennoblissement)	Total	446 650	434 438	373 438	343 721
		Dont à l'étranger	350 943	347 238	297 971	264 753
18	Industrie de l'habillement et des fourrures	Total	50 095	38 331	26 134	25 489
		Dont à l'étranger	24 445	19 807	14 581	12 187
21	Fabrication de pâte à papier, de papier et d'articles en papier	Total	324 139	347 298	304 607	290 365
		Dont à l'étranger	208 309	229 861	200 648	189 706
24	Fabrication de produits chimiques	Total	2 447 728	2 464 888	2 277 208	2 378 250
		Dont à l'étranger	1 806 768	1 842 452	1 672 434	1 697 668
2E	Métallurgie (2E= 27 sauf Groupement de la Sidérugie)	Total	412 073	447 647	367 112	345 019
		Dont à l'étranger	331 080	362 107	293 459	282 100
27	Métallurgie	Total				
		Dont à l'étranger				
2D	Travail des métaux(2D= 28 sauf le traitement et le revêtement)	Total	507 374	509 952	425 491	442 262
		Dont à l'étranger	227 348	218 547	177 976	171 709
29	Fabrication de machines et équipements	Total	554 566	635 321	557 753	669 388
		Dont à l'étranger	391 190	455 685	397 428	452 415
30	Fabrication de machines de bureau et de matériel informatique	Total	23 956	23 287	23 180	27 973
		Dont à l'étranger	12 534	17 562	16 009	19 720
31	Fabrication de machines et appareils électriques	Total	360 216	393 172	318 566	309 986
		Dont à l'étranger	236 530	257 980	191 317	176 504
32	Fabrication d'équipements de radio, télévision et communication	Total	240 239	260 959	227 060	246 839
		Dont à l'étranger	198 953	207 712	179 480	197 765
33	Fabrication d'instruments médicaux, de précision, d'optique et d'horlogerie	Total	77 629	91 870	74 345	69 537
		Dont à l'étranger	48 462	61 689	45 222	43 050
34	Construction et assemblage de véhicules automobiles, de remorques et semi-remorques	Total	1 325 418	1 308 362	1 481 007	1 340 079
		Dont à l'étranger	1 167 773	1 126 907	1 300 551	1 184 498
35	Fabrication d'autres matériels de transport	Total	236 929	102 226	67 579	105 826
		Dont à l'étranger	109 025	81 990	46 505	85 664

PRODCOM - Commandes

principale de l'établissement (chiffres provisoires en 1 000 €)

2003	2004							Code NACE
	Janvier	Février	Mars	Avril	Mai	Juin	Juillet	
4 574 889	374 172	387 905	422 729	388 288	352 103	415 719	321 085	1E
3 623 727	301 098	310 743	337 928	310 202	279 247	332 072	263 246	
485 892	43 140	60 312	56 225	35 021	28 290	32 175	40 281	18
239 601	17 738	26 686	29 032	18 817	15 237	17 812	20 817	
3 744 673	325 542	329 478	371 735	354 608	318 190	337 878	294 248	21
2 464 377	214 087	218 525	252 002	240 297	213 258	220 284	204 187	
28 376 463	2 260 857	2 362 843	2 652 713	2 468 125	2 294 663	2 697 328	2 448 605	24
21 160 199	1 792 498	1 907 596	2 098 874	1 992 605	1 832 921	2 182 285	1 961 303	
4 574 119								2E
3 663 706								
	982 383	935 365	1 059 110	992 779	913 020	1 039 562	926 407	27
	787 279	742 176	855 714	784 522	720 653	813 625	729 553	
5 564 684	440 119	483 943	538 060	520 988	466 465	552 496	407 552	2D
2 403 231	195 447	225 413	220 740	222 411	193 645	228 513	196 831	
6 919 812	562 389	606 023	701 773	599 251	558 215	681 232	511 986	29
4 813 015	393 878	442 117	495 811	433 369	394 762	480 378	366 921	
291 472	15 696	24 569	26 519	19 349	21 263	30 298	18 777	30
185 148	7 787	15 420	13 807	11 372	8 986	18 530	9 363	
3 953 154	283 524	321 215	357 294	330 764	327 517	332 957	314 648	31
2 415 190	164 488	192 550	209 207	194 976	194 549	184 208	199 957	
2 500 841	188 345	189 427	212 852	194 860	189 175	205 429	182 970	32
2 020 833	152 557	156 213	178 827	159 000	150 356	165 851	154 232	
899 650	71 337	97 301	93 407	90 612	71 488	105 487	85 366	33
533 674	42 565	60 202	52 002	53 393	37 535	64 130	45 144	
15 114 902	1 224 671	1 245 178	1 650 082	1 441 771	1 213 915	1 650 262	827 116	34
13 195 507	1 061 359	1 065 936	1 407 144	1 236 085	1 030 001	1 412 517	706 318	
1 490 028	90 607	109 070	107 668	85 851	78 095	91 922	71 314	35
1 061 262	65 510	85 269	79 710	55 266	47 422	67 103	49 939	

NON-PRODCOM - Electricité

Production nette d'électricité par catégorie d'entreprises et par source d'énergie (en GWh) (1)

	Par catégorie d'entreprises			Par source d'énergie				Production nette	Importations	Exportations	Énergie utilisée pour le pompage
	Entreprises électriques	Auto-producteurs	Producteurs autonomes	Thermique	Éolienne	Hydraulique	Nucléaire				
1998	6 396	202	26	2 842	0,9	124	3 657	6 624	652	536	101
1999	6 517	194	24	2 723	1,1	124	3 888	6 735	755	684	126
2000	6 520	132	29	2 727	1,2	141	3 812	6 681	970	610	137
2001	6 196	114	31	2 534	2,8	136	3 667	6 340	1 318	559	135
2002	6 393	99	32	2 636	4,7	120	3 749	6 524	1 374	736	127
2003 Juin	6 163	65	37	2 484	3,6	96	3 580	6 265	1 423	951	111
Juillet	6 267	62	46	2 920	4,2	78	3 372	6 374	1 058	890	96
Août	6 537	72	47	2 735	3,3	100	3 817	6 656	763	852	132
Septembre	6 404	86	39	2 735	2,3	49	3 742	6 528	1 045	755	60
Octobre	6 841	120	37	2 938	5,4	93	3 962	6 999	1 148	499	121
Novembre	6 486	138	40	3 124	8,0	100	3 433	6 665	1 417	543	127
Décembre	7 187	128	44	2 962	11,1	126	4 259	7 358	1 128	538	132
2004 Janvier	7 342	116	52	3 023	16,0	156	4 315	7 510	1 370	613	152
Février	6 537	118	47	3 000	13,8	145	3 542	6 702	1 342	406	134
Mars	6 876	123	48	3 252	11,1	135	3 649	7 047	1 323	433	138
Avril	6 268	120	53	2 814	8,1	135	3 483	6 441	1 241	485	144
Mai	6 432	115	51	2 817	5,3	90	3 687	6 599	957	572	88
Juin	6 269	106	49	2 634	7,1	78	3 705	6 424	1 252	796	93

(1) Source: Administration de l'Energie, Fédération professionnelle des producteurs et distributeurs d'électricité de Belgique.

NON-PRODCOM - Gaz

Gaz (en 1 000 m³) (1)

	Cokeries: production totale destinée aux fournitures industrielles directes	Importation	Exportation	Total disponible
1998	31 614	1 442 161	71 813	1 401 962
1999	31 508	1 593 779	121 227	1 504 060
2000	30 012	1 814 082	241 678	1 602 416
2001	28 547	1 521 082	72 887	1 476 742
2002	28 317	1 634 576	153 352	1 509 541
2003 Mars	24 901	2 100 984	187 096	1 938 789
Avril	25 174	1 314 993	165 760	1 174 407
Mai	27 662	1 423 562	144 538	1 306 686
Juin	25 587	1 165 106	127 888	1 062 805
Juillet	30 270	1 268 530	140 801	1 157 999
Août	27 373	1 122 537	114 370	1 035 540
Septembre	13 884	1 087 647	103 077	998 454
Octobre	30 387	1 695 595	149 470	1 576 512
Novembre	26 830	1 859 867	192 392	1 694 305
Décembre	26 372	2 040 911	168 708	1 898 575
2004 Janvier	26 659	1 806 168	243 528	1 589 299
Février	24 891	1 738 874	187 796	1 575 969
Mars	28 634	1 953 556	163 130	1 819 060

Services, Commerce et transport

Horeca

Tourisme

Tourisme et hôtellerie: juin 2004 (1)

Régions linguistiques	Arrivées			Nuitées		
	Total	Hôtels	Autre types d'hébergements	Total	Hôtels	Autre types d'hébergements
Royaume	930.024	647.192	282.832	2.184.171	1.244.820	939.351
Belges	328.942	171.174	157.768	873.663	337.416	536.247
Étrangers	601.082	476.018	125.064	1.310.508	907.404	403.104
Bruxelles capitale	217.112	204.652	12.460	394.963	377.297	17.666
Belges	23.280	22.391	889	43.337	41.980	1.357
Étrangers	193.832	182.261	11.571	351.626	335.317	16.309
Région de langue néerlandaise	511.716	331.023	180.693	1.303.968	669.103	634.865
Belges	210.897	103.444	107.453	599.224	219.285	379.939
Étrangers	300.819	227.579	73.240	704.744	449.818	254.926
Région de langue française	192.294	106.747	85.547	461.394	190.133	271.261
Belges	90.097	42.567	47.530	216.822	70.833	145.989
Étrangers	102.197	64.180	38.017	244.572	119.300	125.272
Région de langue allemande	8.902	4.770	4.132	23.846	8.287	15.559
Belges	4.668	2.772	1.896	14.280	5.318	8.962
Étrangers	4.234	1.998	2.236	9.566	2.969	6.597

Services, commerce et transport

Transport

Transport

Activité des ports maritimes

Nombre et tonnages des navires de mer entrés (1)

	Tous les ports belges (2)				Anvers rive droite			
	Charges		Sur lest		Charges		Sur lest	
	Nombre	Tonnage	Nombre	Tonnage	Nombre	Tonnage	Nombre	Tonnage
1998	26 052	322 116	6 372	45 576	8 477	129 797	4 233	32 568
1999	25 872	338 136	6 288	48 084	8 310	131 748	4 040	33 161
2000	26 436	363 780	6 168	51 864	8 627	134 756	4 261	35 353
2001	25 935	381 281	6 311	55 647	8 226	143 036	4 215	34 677
2002	25 472	392 229	6 036	54 877	8 111	145 094	3 835	32 600
2003	24 022	370 783	5 887	56 254	8 245	150 585	3 506	30 482

2003

janvier	1 879	30 124	488	4 148	680	12 849	311	2 386
février	1 923	28 536	500	4 346	660	11 873	302	2 345
mars	2 140	30 744	546	4 752	739	12 587	299	2 285
avril	1 977	30 838	429	4 583	630	11 801	232	2 444
mai	2 000	30 464	438	4 390	620	11 691	244	2 257
juin	1 961	29 189	454	4 386	634	11 562	267	2 470
juillet	2 004	31 398	507	4 887	696	12 723	291	2 497
août	2 039	31 357	535	5 639	732	13 311	328	3 214
septembre	2 074	32 533	505	5 111	720	13 100	297	2 635
octobre	2 176	33 718	529	4 989	739	13 910	341	3 000
novembre	2 005	31 682	488	4 522	695	12 610	288	2 327
décembre	1 844	30 200	468	4 501	700	12 568	306	2 622

	Waaslandhaven (Anvers rive gauche)				Gand			
	Charges		Sur lest		Charges		Sur lest	
	Nombre	Tonnage	Nombre	Tonnage	Nombre	Tonnage	Nombre	Tonnage
1998	1 908	29 895	414	5 564	2 028	24 240	1 068	2 916
1999	1 671	26 083	461	5 339	1 944	26 964	1 116	3 528
2000	1 550	23 196	512	6 712	1 932	26 604	936	2 892
2001	1 861	26 630	572	9 427	1 814	25 205	886	2 831
2002	1 889	28 753	527	9 022	1 801	24 358	948	3 187
2003	1 782	28 796	646	11 291	1 953	25 676	991	3 541

2003

janvier	139	2 321	51	1 098	162	1 892	90	287
février	145	2 407	51	950	169	2 101	81	250
mars	160	2 548	68	963	174	2 207	85	300
avril	159	2 539	52	1 148	154	2 388	72	303
mai	167	2 715	61	965	164	2 145	79	306
juin	142	2 216	56	917	154	1 877	78	291
juillet	140	2 266	59	842	143	1 891	82	343
août	133	2 087	45	741	187	2 255	86	322
septembre	138	2 199	43	962	164	2 300	93	385
octobre	157	2 543	49	775	155	2 244	80	235
novembre	152	2 495	60	1 010	175	2 327	85	322
décembre	150	2 460	51	920	152	2 049	80	197

(1) en 1000 tonneaux de jaugeage bruts. (2) exceptés les mouvements entre les ports belges.

Source: déclaration générale à l'entrée de navires.

Transport

Bruges-Zeebrugge				Ostende				
Charges		Sur lest		Charges		Sur lest		
Nombre	Tonnage	Nombre	Tonnage	Nombre	Tonnage	Nombre	Tonnage	
9 276	114 192	828	6 168	3 612	20 700	108	180	1998
9 888	135 696	924	8 904	3 120	15 732	84	156	1999
9 816	153 300	948	9 840	3 996	25 380	48	120	2000
9 308	153 358	934	10 579	4 251	32 707	45	134	2001
9 065	157 224	1 012	11 972	4 253	36 119	75	223	2002
7 239	123 310	1 136	14 140	4 582	40 990	88	363	2003
2003								
592	10 005	88	816	323	2 958	7	24	janvier
583	8 993	104	984	345	2 977	9	47	février
642	9 855	122	1 415	392	3 476	7	41	mars
648	10 708	91	965	351	3 217	11	60	avril
608	10 224	89	1 104	394	3 509	11	39	mai
599	9 691	94	1 239	404	3 614	9	28	juin
621	10 651	100	1 471	407	3 761	12	39	juillet
590	10 145	116	1 557	384	3 487	2	7	août
606	11 215	110	1 382	419	3 672	9	37	septembre
639	10 904	94	1 313	455	3 962	2	2	octobre
583	10 685	69	968	388	3 547	5	29	novembre
528	10 234	59	926	320	2 810	4	10	décembre
2003								
Bruxelles (Y.C. Bassin industriel)				Liège				
Charges		Sur lest		Charges		Sur lest		
Nombre	Tonnage	Nombre	Tonnage	Nombre	Tonnage	Nombre	Tonnage	
264	624	120	240	100	155	108	154	1998
288	708	120	216	75	121	114	167	1999
240	624	96	204	77	128	110	171	2000
231	559	83	182	63	96	86	130	2001
204	537	67	190	62	98	95	138	2002
214	539	75	192	79	122	82	118	2003
2003								
16	40	7	10	5	8	10	15	janvier
16	49	3	5	7	11	4	6	février
22	47	12	34	5	7	12	18	mars
16	47	14	34	8	12	5	7	avril
19	42	4	8	10	16	5	6	mai
22	42	5	22	8	11	4	6	juin
16	39	4	9	6	9	3	4	juillet
16	45	6	11	5	8	7	10	août
12	28	11	34	6	10	8	11	septembre
25	56	2	4	5	8	10	14	octobre
15	46	4	16	8	13	8	12	novembre
19	58	3	5	6	9	6	9	décembre

Transport

Activité des ports maritimes

Nombre et tonnages des navires de mer sortis (1)

	Tous les ports belges (2)				Anvers rive droite			
	Charges		Sur lest		Charges		Sur lest	
	Nombre	Tonnage	Nombre	Tonnage	Nombre	Tonnage	Nombre	Tonnage
1998	23 484	279 084	7 056	68 244	9 228	117 771	3 428	44 236
1999	23 016	299 652	6 900	79 860	8 835	121 543	3 365	43 242
2000	23 376	359 976	7 020	80 184	9 091	123 085	3 682	47 181
2001	23 033	344 367	6 955	78 336	8 960	130 528	3 441	45 877
2002	23 212	365 523	6 580	74 340	8 930	138 958	3 301	40 325
2003	21 631	342 930	6 502	71 749	8 594	143 654	3 593	40 638

2003

janvier	1 758	27 528	503	6 068	715	11 553	293	3 489
février	1 721	25 845	543	5 843	667	10 804	287	3 265
mars	1 892	28 466	530	5 329	708	11 209	296	3 185
avril	1 835	29 239	575	6 059	732	12 333	322	3 393
mei	1 783	27 869	540	5 763	698	11 792	312	3 284
juin	1 779	28 069	526	5 806	699	11 791	294	3 556
juillet	1 896	30 172	548	6 316	730	12 692	317	3 492
août	1 785	28 785	551	6 219	756	12 826	279	3 483
septembre	1 817	29 406	575	6 703	710	12 111	304	3 526
octobre	1 935	31 352	548	6 282	766	13 040	302	3 731
novembre	1 785	29 661	555	6 177	673	11 395	305	3 314
décembre	1 645	26 538	508	5 184	740	12 108	282	2 920

	Waaslandhaven (Anvers rive gauche)				Gand			
	Charges		Sur lest		Charges		Sur lest	
	Nombre	Tonnage	Nombre	Tonnage	Nombre	Tonnage	Nombre	Tonnage
1998	1 408	24 167	964	12 129	1 500	9 708	1 632	19 152
1999	1 366	21 805	905	11 505	1 584	11 928	1 548	18 696
2000	1 265	19 319	832	10 896	1 428	11 856	1 524	17 892
2001	1 488	25 240	923	10 279	1 357	11 296	1 372	16 677
2002	1 434	26 623	1 002	11 240	1 439	11 927	1 317	15 475
2003	1 602	29 083	781	8 961	1 489	12 752	1 477	16 202

2003

janvier	113	2 271	72	923	134	1 056	130	1 353
février	129	2 305	65	802	120	921	127	1 395
mars	146	2 366	71	712	134	1 112	133	1 440
avril	132	2 651	78	859	112	1 134	113	1 190
mei	157	2 813	72	700	130	1 154	114	1 401
juin	127	2 150	63	709	118	1 016	111	1 045
juillet	139	2 344	57	746	116	835	122	1 443
août	115	2 073	61	620	128	1 089	147	1 416
septembre	134	2 587	50	658	128	1 130	128	1 472
octobre	137	2 360	62	672	116	1 133	110	1 331
novembre	140	2 650	64	776	133	1 234	129	1 325
décembre	133	2 513	66	784	120	938	113	1 391

(1) en 1000 tonneaux de jaugeage bruts. (2) exceptés les mouvements entre les ports belges.

Source: déclaration générale à la sortie de navires

Transport

Bruges-Zeebrugge				Ostende				
Charges		Sur lest		Charges		Sur lest		
Nombre	Tonnage	Nombre	Tonnage	Nombre	Tonnage	Nombre	Tonnage	
7 898	107 388	2 160	13 008	2 964	19 116	744	1 416	1998
8 280	128 736	2 472	14 844	2 436	14 640	756	1 224	1999
8 040	145 428	2 724	14 904	3 372	24 384	648	1 116	2000
7 576	145 941	2 629	16 995	3 419	31 327	874	1 589	2001
7 632	152 790	2 380	17 362	3 526	34 854	821	1 586	2002
5 822	117 408	2 475	18 620	3 874	39 835	772	1 521	2003
2003								
501	9 830	185	1 450	285	2 942	30	52	janvier
490	8 820	199	1 351	292	2 951	65	114	février
559	10 433	217	1 547	314	3 299	81	180	mars
520	9 848	213	1 655	306	3 162	57	123	avril
461	8 939	200	1 474	316	3 261	84	217	mai
479	9 633	213	1 341	339	3 517	75	144	juin
523	10 524	194	1 530	367	3 769	48	89	juillet
441	9 378	238	1 947	326	3 371	59	111	août
476	9 938	248	1 889	345	3 556	83	149	septembre
517	10 970	220	1 553	375	3 834	83	142	octobre
492	10 884	193	1 690	337	3 456	56	103	novembre
363	8 211	155	1 193	272	2 717	51	97	décembre
Bruxelles (Y.C. Bassin industriel)				Liège				
Charges		Sur lest		Charges		Sur lest		
Nombre	Tonnage	Nombre	Tonnage	Nombre	Tonnage	Nombre	Tonnage	
156	288	264	624	180	272	29	53	1998
144	264	276	648	182	266	48	94	1999
120	264	228	588	206	298	11	26	2000
102	255	209	538	159	235	15	25	2001
81	240	202	500	150	222	10	16	2002
77	233	206	514	151	231	14	24	2003
2003								
6	11	17	41	17	26	0	0	janvier
4	8	11	31	13	19	2	3	février
9	23	21	45	16	24	2	4	mars
12	37	19	49	12	18	1	2	avril
8	19	17	41	11	17	2	3	mai
6	25	22	42	12	19	1	1	juin
4	16	22	54	13	21	2	3	juillet
4	11	14	42	7	10	1	2	août
6	23	14	31	10	15	2	4	septembre
5	18	20	45	16	25	0	0	octobre
4	16	13	44	13	20	1	2	novembre
9	26	16	49	11	17	0	0	décembre

Domaines statistiques

- Généralités
- Territoire et environnement
- Population
- Société
- Économie et finances
- Agriculture et activités assimilées
- Industrie
- Services, commerce et transports

Direction générale Statistique et Information économique
INS • INSTITUT NATIONAL DE STATISTIQUE
B-1000 Bruxelles
tél. 02/548.63.65 - 02/548.63.66
fax 02/548.63.67

<http://statbel.fgov.be>
info@statbel.mineco.fgov.be

5 €*
ISSN 0771 - 0364

I. ECONOMIE ET FINANCES*Indicateurs conjoncturels*

Calendrier de diffusion des indicateurs de l'INS.....	5
Indices du chiffre d'affaires (PRODCOM) - Juillet 2004.....	6
Indices des permis de bâtir - Juillet 2004.....	8
Indices des prix à la consommation - Septembre 2004.....	10

II. INDUSTRIE ET CONSTRUCTION*Industrie*

Cokeries - Août 2004.....	12
---------------------------	----

III. SERVICES, COMMERCE ET TRANSPORT*Commerce intérieur*

Chiffres d'affaires des grandes entreprises de distribution (base 1995 = 100) - Juin 2004.....	14
--	----

Transport

SNCB - Trafic commercial de marchandises - Juillet 2004.....	19
--	----

Vous pouvez trouver dans cette publication les statistiques **les plus récentes** dans les domaines suivants : Environnement, population, société, économie et finances, agriculture et activités assimilées, industrie, services, commerce et transports.

De plus notre site :: <http://statbel.fgov.be> présente une sélection de statistiques mises à jour quotidiennement.

Les publications peuvent être commandées en effectuant un versement au C.C.P. n° 679-2005886-23 de l'Institut national de statistique à Bruxelles

Pour plus de renseignements :
Statistique et Information économique
Rue de Louvain, 44 - 1000 Bruxelles
Tél. : 02/548.63.65 - Fax : 02/548.63.67

LIEGE

Bd de la Sauvenière, 73-75 - 4000 Liège
Tél. : 04/223.84.10
Fax : 04/222.49.94

GAND

Coupure Rechts, 620 - 9000 Gand
Tél.:09/267.27.27/30/31
Fax : 09/267.27.29

CHARLEROI

Bd Audent 14/5 - 6000 Charleroi
Tél. : 071/27.44.14
Fax : 071/27.44.19

ANVERS

Italiëlei 124, Bus 85 - 2000 Anvers
Tél. : 03/229.07.07
Fax : 03/233.28.30

SIGNES CONVENTIONNELS

Les renseignements ne sont pas disponibles	..
0 ou inférieur à la moitié de l'unité utilisée	-
Chiffres provisoires	(*)
La virgule est employée pour séparer les unités des décimales	

Editeur responsable : Fernand Sonck.

Droits d'auteurs réservés

La reproduction du contenu de cette publication, qu'elle soit intégrale ou partielle, dans la forme originale ou remaniée, est interdite sauf autorisation écrite de la Direction générale Statistique et Information économique.

L'utilisation du contenu de cette publication, à titre explicatif ou justificatif, dans un article, un compte rendu ou un livre, est autorisée, moyennant indication claire et précise de la source.

Economie et finances
Indicateurs conjoncturels

Calendrier de diffusion des indicateurs de l'INS

Les indices sont disponibles le jour indiqué à 0 heure sur notre site <http://statbel.fgov.be>

Disponible le	Indicateur	Période de référence	Périodicité
OCTOBRE 2004			
7	Statistique du tourisme et de l'hôtellerie	avril 2004	mensuel
7	Indices des salariés	juillet 2004	mensuel
7	Indices des heures travaillées	juillet 2004	mensuel
14	Indices de la production	août 2004	mensuel
14	Indices des entrées des commandes	août 2004	mensuel
14	Faillites	septembre 2004	mensuel
21	Indices des prix à la production	septembre 2004	mensuel
21	Statistique du tourisme et de l'hôtellerie	mai 2004	mensuel
28	Permis de bâtir	août 2004	mensuel
28	Indices du chiffre d'affaires (PRODCOM)	août 2004	mensuel
28	Indices des prix à la consommation(*)	octobre 2004	mensuel
28	Indices du chiffre d'affaires (TVA)	août 2004	mensuel
28	Indices des investissements (TVA)	août 2004	mensuel
28	Indices du commerce de détail	juillet 2004	mensuel
NOVEMBRE 2004			
4	Indices des salariés	août 2004	mensuel
4	Indices des heures travaillées	août 2004	mensuel
11	Indices de la production	septembre 2004	mensuel
18	Indices des entrées des commandes	septembre 2004	mensuel
18	Faillites	octobre 2004	mensuel
18	Statistique du tourisme et de l'hôtellerie	juin 2004	mensuel
25	Permis de bâtir	septembre 2004	mensuel
25	Indices du chiffre d'affaires (PRODCOM)	septembre 2004	mensuel
25	Indices des prix à la production	octobre 2004	mensuel
25	Indices du chiffre d'affaires (TVA)	septembre 2004	mensuel
25	Indices des investissements (TVA)	septembre 2004	mensuel
25	Indices du commerce de détail	août 2004	mensuel
29	Indices des prix à la consommation(*)	novembre 2004	mensuel

(*)Disponibles à 12h00, après la réunion de la Commission de l'Indice.
 Ce calendrier peut être également envoyé séparément, sur demande
 (Tel. 02/548.68.63 - 63.66 - Fax. 02/548.63.67)

Indicateurs conjoncturels – Communiqué de presse

Juillet 2004* : chiffre d'affaires industries extractives et manufacturières + 1,7%

Comparé aux trois mois précédents, l'indice désaisonnalisé du **chiffre d'affaires** des industries extractives et manufacturières (sur base de l'enquête Prodcum) pour la Belgique hors des trois derniers mois a augmenté de 1,7%.

La **tendance** des trois derniers mois comparés aux trois mois précédents montre une hausse (+1,8%) pour le Royaume. Au niveau régional, le chiffre d'affaires de la Flandre a augmenté de 2,8%, en Wallonie on constate une augmentation de 1,6%**.

Une répartition selon le type de produits donne +3,2% pour les biens intermédiaires, +2,9% pour les biens d'investissement, +3,8% pour les biens de consommation durables et -1,4% pour les biens de consommation non durables.

Prochain communiqué de presse : **28/10/2004**

*
* *

Reproduction autorisée moyennant indication de la source.

Sur la page suivante, vous trouverez les tableaux et graphiques annexes.

Plus d'informations sur la conjoncture !

⇒ pour une vue globale de la conjoncture en Belgique et en Europe, consultez le portail conjoncturel de l'INS (en 4 langues) :

<http://statbel.fgov.be/indicators>

⇒ Tous les renseignements méthodologiques peuvent être obtenus auprès l'Unité Conjoncture.

⇒ Il est possible d'obtenir des données sur le chiffre d'affaires plus détaillées (par sous-secteur, par région) ou traitées de façon plus approfondie (par ex : désaisonnalisées), soit ponctuellement soit en s'abonnant.

⇒ En plus des indices du chiffre d'affaires, nous calculons beaucoup d'autres indicateurs : indices des heures travaillées, nouvelles commandes, masse salariale, nombre d'employés, production, prix à la production, coût de matériaux, permit de bâtir, ...

**(hausse en % au cours des trois derniers mois, jusqu'à juillet 2004 compris, par rapport au trimestre précédent, valeurs corrigées des variations saisonnières)*

***les programmes de désaisonnalisation et calcul de tendance considèrent chaque série en soi ; de ce fait, il est possible que l'addition des résultats partiels (des régions ou des types de produits) ne correspond pas avec les résultats globaux.*

Indicateurs conjoncturels – Communiqué de presse

Chiffre d'affaires

Indices bruts
(2000=100)
Valeur des biens et services vendus

Indices par jour ouvrable
Compte tenu de la durée et de la composition inégales des mois

Indices désaisonnalisés
Après élimination des variations saisonnières

	Jan	Fév	Mars	Avril	Mai	Juin	Juil	Août	Sept	Oct	Nov	Déc	Année
Industries extractives et manufacturières													
Indices bruts													
2002	98,3	97,7	106,3	102,3	106,6	108,1	93,8	88,2	108,9	114,2	102,5	94,2	101,7
2003	97,4	98,5	106,5	102,9	97,1	103,7	93,4	85,8	108,6	110,2	101,2	101,2	100,5
2004	96,9	99,4	118,7	108,0	101,2	119,1	94,9						
Indices par jour ouvrable													
2002	97,3	96,7	105,3	101,3	105,7	107,1	92,8	87,3	107,9	113,1	101,6	93,2	100,8
2003	96,4	97,5	105,6	101,9	96,1	102,7	92,4	84,9	107,5	109,2	100,3	100,2	99,6
2004	96,0	98,4	117,7	107,0	100,3	118,1	93,9						
Indices désaisonnalisés													
2002	101,2	100,9	101,6	100,5	104,1	102,2	101,4	101,4	102,4	101,8	102,9	100,0	101,7
2003	100,5	101,4	100,8	101,1	98,5	100,0	102,4	101,2	100,5	100,3	102,4	102,8	101,0
2004	102,9	103,3	105,2	105,3	105,1	106,7	107,5						

Tendance
Industries extractives et manufacturières; après élimination des variations saisonnières et accidentelles

Indices bruts:



Tendance :

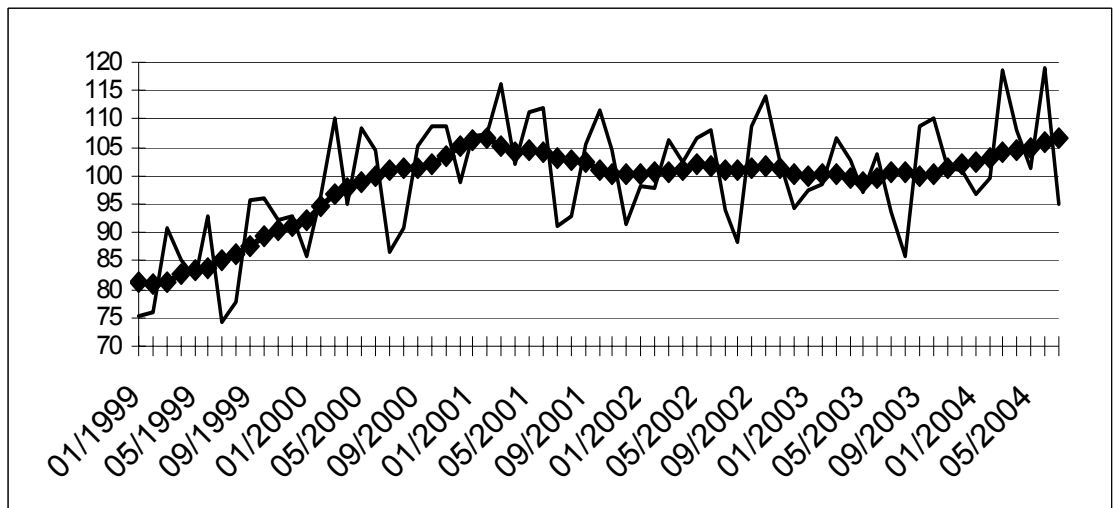

Evolution de la tendance
Comparaison des trois derniers mois avec les trois mois précédents

↗↗ > 2.5%
↗ 0.5% à 2.5%
→ -0.5% à 0.5%
↘ -2.5% à -0.5%
↘↘ < -2.5%

Branches d'activité / Grands regroupements industriels	Belgique	Flandre	Wallonie	Bruxelles
Industries extractives et manufacturières	↗	↗↗	↗	↗
Biens intermédiaires Industrie	↗↗	↗↗	↗↗	↗
Biens d'investissement	↗↗	↗↗	↗	↗
Biens de consommation durables	↗↗	↗↗	↗	
Biens de consommation non-durables	↘	→	↗	↘↘
Industries extractives	↘↘	↘↘	→	
Industries agricoles et alimentaires	→	→	→	↗
Papier et carton; édition et imprimerie	→	↗	→	↘
Industrie chimique, du caoutchouc et des plastiques	↗↗	↗↗	↗	→
Fabrications métalliques	↗	↗	↗	↗↗
Cokéfaction, raffinage et industries nucléaires	↘	↘↘	↘↘	
Produits minéraux non métalliques	→	↗	↗	↗↗
Métallurgie	↗↗	↗↗	→	↗
Meubles	↗↗	↗↗	↘	

Indicateurs conjoncturels – Permis de bâtir

Juillet 2004* : Permis de bâtir logements neufs +6,2%

L'indice désaisonnalisé du nombre de permis de bâtir octroyés pour des **logements neufs destinés à des ménages privés** montre une hausse de 6,2%. Une ventilation d'après le type de logement donne une hausse de 0,1% pour les **maisons unifamiliales** et une augmentation de 9,5% pour les **appartements**. Le volume de la **construction neuve non résidentielle** diminue de 10,9%.

Pour la **rénovation de bâtiments résidentiels**, on note une diminution de 6,0% des permis octroyés.

L'évolution de la **tendance** des trois derniers mois par rapport aux trois mois précédents est de +0,6% pour les **logements neufs destinés à des ménages privés** (-1,0% pour les **maisons unifamiliales** et +3,7% pour les **appartements**) et de -0,8% pour le volume de la **construction neuve non résidentielle**. Pour la **rénovation de bâtiments résidentiels**, l'évolution est de -3,7%.

Prochain communiqué de presse : **28/10/2004**

Sur la page suivante, vous trouverez les tableaux et graphiques annexes.

*

* *

Il est obligatoire d'indiquer la source.

Plus d'informations sur la conjoncture !

⇒ pour une vue globale de la conjoncture en Belgique et en Europe, consultez le portail conjoncturel de l'INS (en 4 langues) sur Internet :

<http://statbel.fgov.be/indicators>

⇒ Tous les renseignements méthodologiques au sujet des chiffres peuvent être obtenus l'Unité Conjoncture.

⇒ Il est possible d'obtenir des données sur les permis de bâtir plus détaillées (par sous-secteur, par région) ou traitées de façon plus approfondie (par ex : désaisonnalisées), ponctuellement ou mensuellement (sur base d'abonnement).

⇒ En plus d'indices des permis de bâtir, nous disposons de beaucoup d'autres indicateurs : indices de la production, nouvelles commandes, masse salariale, nombre d'employés, heures prestées, prix à la production, chiffre d'affaires, coût de matériaux, ...

**(hausse en % au cours des trois derniers mois, jusqu'à juillet 2004 compris, par rapport au trimestre précédent, valeurs corrigées des variations saisonnières)*

Indicateurs conjoncturels – Permis de bâtir

Permis

**Indices bruts
(2000=100)**
Permis de bâtir

	Jan	Fév	Mars	Avril	Mai	Juin	Juil	Août	Sept	Oct	Nov	Déc	Année
Bâtiments d'habitation (nombre de nouveaux bâtiments)													
2003	86,4	84,0	103,2	104,6	95,6	104,7	103,5	85,3	104,3	94,3	80,4	105,1	96,0
2004	103,0	95,5	128,6	105,6	105,8	136,3	95,0						
Bâtiments d'habitation (nombre de nouveaux logements)													
2003	92,9	90,2	110,4	117,9	98,8	117,3	107,1	104,0	111,9	105,0	90,5	124,3	105,9
2004	133,2	106,1	144,5	109,6	109,6	159,0	106,8						
Bâtiments d'habitation (nombre de bâtiments renouvés)													
2003	87,5	95,0	112,3	119,1	121,8	127,4	124,8	111,5	121,0	108,4	96,8	113,1	111,6
2004	104,6	106,3	130,6	110,7	107,2	135,3	107,8						
Bâtiments non résidentiels (volume des nouveaux bâtiments)													
2003	45,7	68,2	57,6	54,8	48,8	78,0	55,6	41,1	94,2	59,4	64,9	68,2	61,4
2004	90,1	88,3	64,4	80,3	79,5	73,1	47,5						

Tendance

Après élimination
des variations
saisonnnières et
accidentelles

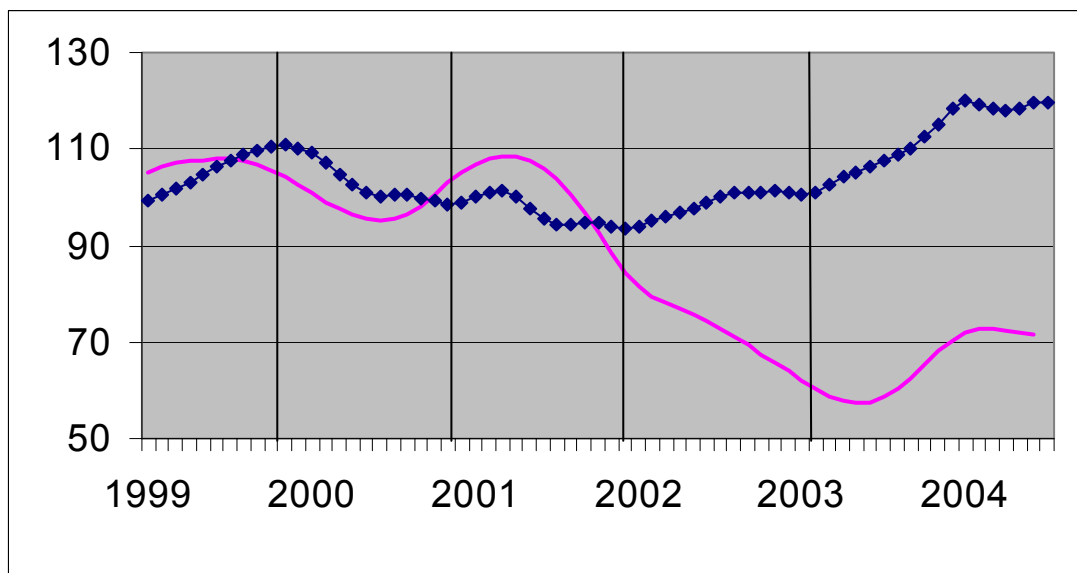

Volume des
bâtiments non
résidentiels

Nombre de
logements

Evolution de la tendance

Comparaison des
trois derniers mois
avec les trois mois
précédents

↗↗ > 5%
↗ ↘ 1% à 5%
→ ↘ -1% à 1%
↘ ↘ -5% à -1%
↘↘ < -5%

BE : Belgique
VL : Flandre
WA : Wallonie
BR : Bruxelles

Evolution de la tendance	BE	VL	WA	BR
Nombre de nouveaux logements	→	↗	↗	→
Nombre de nouveaux bâtiments	→	↗	↘	↗↗
Nombre de nouveaux bâtiments avec un logement	→	→	↘	↗↗
Nombre d'appartements	↗	↗	↗↗	→
Bâtiments d'habitation - surface habitable	↗	↗	↗	↘↘
Nombre de nouveaux bâtiments non résidentiels	↘	→	↗	↗↗
Bâtiments non résidentiels - Volume	→	→	↘↘	↘↘
Nombre de bâtiments résidentiels renouvés	↘	↘↘	→	→
Nombre de bâtiments non résidentiels renouvés	→	↘	↘	↘↘

Indicateurs conjoncturels

Indices des prix à la consommation

	Indice général			Indice santé		Produits alimen- taires (1)	Produits non alimentaires		Loyer
	Base			Base			services		
	1996 = 100	1988 = 100	1981 = 100	1996 = 100	1988 = 100				
							Base 1981 = 100		
1986	79,24	97,25	131,56	-	-	134,44	129,00	132,38	134,96
1987	80,47	98,76	133,60	-	-	133,90	130,43	136,52	140,72
1988	81,40	99,91	135,15	-	-	133,88	131,91	138,59	145,85
1989	83,93	103,01	139,35	-	-	138,07	136,37	142,14	151,24
1990	86,82	106,56	144,16	-	-	143,18	141,17	146,69	156,08
							Base 1988 = 100		
1991	89,62	109,99	148,79	-	-	108,88	110,20	110,46	109,49
1992	91,79	112,66	152,40	-	-	108,75	111,86	115,07	115,93
1993	94,32	115,76	156,60	-	-	107,89	115,20	119,45	122,05
1994	96,56	118,51	160,32	96,83	116,75	109,82	117,57	122,52	127,61
1995	97,98	120,25	162,67	98,34	118,57	111,15	118,52	124,99	131,29
1996	100,00	122,73	166,03	99,97	120,53	111,85	121,34	127,92	134,54
1997	101,63	124,73	168,74	101,29	122,12	114,31	123,16	129,81	136,80
							Base 1996 = 100		
1998	102,60	125,92	170,35	102,58	123,68	104,08	101,04	103,85	102,87
1999	103,75	127,33	172,25	103,54	124,84	104,29	102,30	105,48	104,34
2000	106,39	130,57	176,64	105,49	127,19	105,19	106,26	107,60	105,85
2001	109,02	133,80	181,00	108,38	130,68	109,64	108,08	110,24	107,87
2002	110,81	136,00	183,98	110,32	133,01	112,05	108,72	113,18	110,52
2003	112,57	138,16	186,91	111,92	134,94	114,33	110,01	115,16	112,97
2002									
Octobre	111,09	136,34	184,44	110,43	133,15	112,04	109,65	112,62	111,12
Novembre	111,00	136,23	184,29	110,46	133,18	112,09	109,07	113,12	111,33
Décembre	111,06	136,30	184,39	110,55	133,29	111,41	109,18	113,65	111,43
2003									
Janvier	111,55	136,91	185,21	110,94	133,76	112,61	109,71	113,55	111,87
Février	112,32	137,85	186,48	111,56	134,51	113,14	110,68	114,28	112,22
Mars	112,64	138,24	187,02	111,82	134,82	113,65	111,09	114,31	112,47
Avril	112,36	137,90	186,55	111,73	134,71	114,26	109,64	115,09	112,64
Mai	112,04	137,51	186,02	111,57	134,52	114,40	109,08	114,73	112,84
Juin	112,37	137,91	186,57	111,85	134,86	114,93	109,27	115,13	113,03
Juillet	112,59	138,18	186,93	112,06	135,11	114,86	109,41	115,74	113,09
Août	112,89	138,55	187,43	112,20	135,28	114,95	109,99	115,78	113,27
Septembre	113,22	138,95	187,98	112,47	135,61	116,17	110,35	115,42	113,44
Octobre	112,85	138,50	187,36	112,15	135,22	114,60	110,25	115,44	113,51
Novembre	113,06	138,76	187,71	112,36	135,47	114,62	110,33	116,00	113,66
Décembre	112,99	138,67	187,60	112,32	135,42	113,82	110,29	116,44	113,62
2004									
Janvier	113,32	139,08	188,15	112,67	135,85	115,02	110,45	116,38	114,01
Février	113,74	139,59	188,84	113,02	136,27	115,18	110,75	117,17	114,55
Mars	113,91	139,80	189,12	113,05	136,30	115,59	111,15	116,75	114,77
Avril	114,52	140,55	190,14	113,50	136,85	116,60	111,56	117,50	114,87
Mai	114,96	141,09	190,87	113,67	137,05	117,07	112,33	117,43	115,11
Juin	114,91	141,03	190,79	113,65	137,03	116,96	112,13	117,65	115,09
Juillet	115,30	141,51	191,43	114,00	137,45	116,66	112,49	118,65	115,24
Août	115,44	141,68	191,67	114,03	137,49	116,07	113,14	118,58	115,27
Septembre	115,52	141,78	191,80	114,08	137,55	116,04	113,42	118,42	115,41

(1) Boissons comprises.

Source : Service de l'Indice du SPF Economie, P.M.E., Classes moyennes et Energie.

Industrie et construction

Industrie

NON-PRODCOM - Cokeries

Cokeries

	Cokeries						Livraisons de coke			
	Fours		Charbon d'enfouement		Production de coke		Sidérurgie	Exportations	Autres utilisations	Total
	Nbre de batteries	Nbre de fours	Consommation	Stock (1)	dont coke métallurgique et de fonderie					
					T	T	T	T	T	T
2002	10	381	312 129	364 228	247 278	201 851	277 193	4 900	343	282 436
2003										
Août	9	361	310 160	388 956	250 765	212 800	310 444	-	-	310 444
Septembre	9	361	299 487	266 332	245 604	207 829	265 361	-	67	265 428
Octobre	9	361	311 126	346 137	254 363	209 852	315 295	-	449	315 744
Novembre	9	361	302 969	350 746	243 829	204 731	299 862	-	751	300 613
Décembre	9	348	313 482	283 919	252 144	208 765	314 709	14 397	616	329 722
2004										
Janvier	9	348	310 144	277 089	243 096	205 253	293 362	-	121	293 483
Février	9	348	276 497	344 754	229 824	184 117	282 658	5 463	134	288 255
Mars	9	348	303 073	235 541	244 052	203 156	286 454	-	1 419	287 873
Avril	9	348	302 154	218 690	242 018	196 319	269 808	-	86	269 894
Mai	9	355	313 832	246 293	243 484	199 080	247 441	-	34	247 475
Juin	9	355	302 153	242 594	239 261	203 685	248 580	10 229	15	258 824
Juillet	9	355	315 463	244 319						
Août	9	361	314 792	243 631						

	Stock de coke (1)	Production d'ammoniaque (2)	Production de benzol brut (1)	Production de goudron brut (2)	Gaz (3)				
					Production totale	Consommation propre		Fournitures	
						Chauffage des fours	Autres usages	A la sidérurgie	A d'autres industries
	T	T	T	T	1 000 m³	1 000 m³	1 000 m³	1 000 m³	1 000 m³
2002	177 132	626	1 159	7 661	104 278	45 955	1 822	46 967	9 532
2003									
Août	168 337	553	1 129	7 104	102 323	46 588	1 638	45 233	8 864
Septembre	207 503	796	1 113	8 199	102 520	46 230	1 379	52 607	2 304
Octobre	207 894	840	1 205	7 258	109 275	47 627	1 595	54 320	5 733
Novembre	212 217	748	1 158	7 890	100 172	45 765	1 384	50 687	2 336
Décembre	174 957	1 090	1 192	7 655	101 689	47 833	1 737	50 344	1 775
2004									
Janvier	177 647	1 050	1 169	7 597	102 075	47 806	1 578	46 198	6 493
Février	194 247	576	1 113	6 685	93 587	43 062	1 328	41 704	7 493
Mars	181 959	680	1 237	7 695	105 669	47 603	1 471	48 949	7 646
Avril	166 179	497	1 098	7 853	104 999	46 742	1 017	50 642	6 604
Mai	168 526	762	973	7 961	108 183	47 496	1 167	51 154	8 366
Juin	170 094	703	1 097	7 367	102 845	45 606	1 291	45 060	10 888
Juillet		1 000	1 115	7 750	109 393	47 631	1 466	50 229	10 067
Août		1 028	1 111	7 367	103 530	47 103	1 674	43 497	11 256

Cokeries: personnel

	Nbre d'employés	Nbre d'ouvriers	Nbre d'heures (4)	Salaires trimestriels (5)
2002	78	652	93 027	23 265
2003	68	563	78 262	20 899
2003				
Août	71	549	67 878	
Septembre	70	545	76 275	4 573
Octobre	70	547	80 672	
Novembre	72	550	73 288	
Décembre	72	546	72 255	5 714
2004				
Janvier	74	535	78 270	
Février	74	546	77 429	
Mars	71	553	83 009	5 625
Avril	71	553	75 676	
Mai	71	550	75 538	
Juin	72	393	54 588	5 748
Juillet	74	566	70 180	
Août	74	570	68 676	

(1) Au dernier jour du mois.

(2) Exprimée en sulfate.

(3) Volumes exprimés en 1 000 m³ ramenés à 4 250 kcal/m³, 0° et 760 mm Hg.

(4) Jusque décembre 1998 heures-ouvriers, à partir de janvier 1999 heures prestées par les travailleurs (employés et ouvriers).

(5) Salaires et traitements bruts des travailleurs en 1 000 € (uniquement pour les établissements occupant 20 personnes ou plus sauf pour la construction à partir de 1998).

Services, commerce et transport

Commerce intérieur

Commerce intérieur

T2. Chiffres d'affaires des grandes entreprises de distribution : Indices en chaîne hebdomadaires - Base 1995 = 100

T2.1 Grandes entreprises de distribution

	Grands magasins à rayons multiples				
	Total	Alimentation	Textiles, habillement & chaussures	Produits d'équipement du ménage	Produits divers
2001	115	114	112	127	109
2002	120	119	115	135	113
2003	122	121	118	142	108
2004					
Janvier	132	124	163	163	98
Février	107	111	84	131	88
Mars	119	123	101	138	100
Avril	125	129	113	135	108
Mai	117	117	103	143	102
Juin	122	122	106	141	114

	<i>Entreprises à succursales</i>					<i>Super- marchés</i>
	Total	Alimentation	Textiles, habillement & chaussures	Produits d'équipement du ménage	Produits divers	Total
2001	138	133	110	123	176	110
2002	141	140	114	128	172	114
2003	149	148	116	136	186	119
2004						
Janvier	157	149	141	169	180	122
Février	132	138	81	123	161	112
Mars	150	154	109	123	174	121
Avril	158	157	132	119	190	123
Mai	151	149	117	122	193	122
Juin	155	158	107	141	196	123

Commerce intérieur

T2. Chiffres d'affaires du commerce de détail : Indices en chaîne hebdomadaires - Base 1995 = 100

T2.2 Autres commerces , total du commerce de détail & voitures neuves

	Autres commerces				
	Total	Alimentation	Textiles, habillement & chaussures	Produits d'équipement du ménage	Produits divers
2001	119	107	122	115	128
2002	119	112	112	111	128
2003	117	112	105	110	128
2004					
Janvier	119	111	122	112	125
Février	109	103	92	103	122
Mars	119	114	105	110	131
Avril	118	117	118	110	121
Mai	118	117	107	112	125
Juin	121	121	100	115	131

	Total du commerce de détail						Voitures neuves	
	Valeur	Quantité	Alimen- tation	Textiles, habille- ment & chaus- sures	Produits d'équipe- ment du ménage	Produits divers	Valeur	Quantité
2001	127	119	121	132	125	144	157	137
2002	128	117	125	126	123	144	155	127
2003	129	116	129	120	123	143	156	124
2004								
Janvier	134	119	132	142	128	144	186	153
Février	119	106	119	100	114	139	217	161
Mars	131	116	132	116	121	148	243	198
Avril	133	117	136	136	121	132	222	173
Mai	130	115	131	123	125	136	168	127
Juin	134	118	137	115	129	141	187	141
Juillet							138	101

Services, commerce et transport

Transport

Transport

Société nationale des chemins de fer belges - Chiffres totaux

Trafic commercial de marchandises

	1000 T (1)	Wagons complets 1000000 TKM			Train-Km productifs (milliers)	TKM bruts remorqués (millions)	Nombre de wagons chargés (wagons complets)(1)
		Trafic intérieur (1)	Import et export (1)	Transit (1)			
1998	60 742	2 168	4 919	521	18 007	18 732	1484 542
1999	59 320	2 040	5 004	375	17 622	18 697	1490 839
2000	61 276	2 031	5 424	223	18 316	20 452	1594 037
2001	55 653	1 857	4 837	230	17 510	18 916	1486 595
2002	57 214	1 922	5 079	275	17 926	18 846	1429 671
2003	55 732	1 970	5 095	230	16 750	19 208	1404 118
2003							
janvier	4 163	116	385	12	1 444	1 584	94 940
février	4 296	170	394	13	1 427	1 556	109 395
mars	4 542	186	382	13	1 481	1 636	113 544
avril	4 817	138	419	60	1 404	1 588	125 528
mai	4 231	101	460	23	1 367	1 591	113 343
juin	4 342	149	364	18	1 193	1 347	115 120
juillet	5 808	278	459	19	1 441	1 667	138 154
août	3 865	142	359	11	1 187	1 309	96 055
septembre	4 860	156	474	12	1 460	1 689	122 376
octobre	5 487	180	520	27	1 594	1 924	136 203
novembre	4 533	151	451	11	1 394	1 689	114 477
décembre	4 788	203	428	11	1 358	1 628	124 983
2004							
janvier	3 570	123	323	6	1 430	1 749	80 087
février	4 355	163	425	5	1 345	1 641	107 412
mars	4 654	178	452	4	1 467	1 792	116 728
avril	5 230	188	492	19	1 376	1 702	138 559
mai	4 431	156	439	3	1 303	1 638	114 132
juin	4 986	175	460	44	1 431	1 749	127 414
juillet	4 542	179	359	17			111 108
août							
septembre							
octobre							
novembre							
décembre							

(1) Ne comprend ni les transports militaires ni les transports de service.

Domaines statistiques

- Généralités
- Territoire et environnement
- Population
- Société
- Économie et finances
- Agriculture et activités assimilées
- Industrie
- Services, commerce et transports

Direction générale Statistique et Information économique
INS • INSTITUT NATIONAL DE STATISTIQUE
B-1000 Bruxelles
tél. 02/548.63.65 - 02/548.63.66
fax 02/548.63.67

<http://statbel.fgov.be>
info@statbel.mineco.fgov.be

5 €*
ISSN 0771 - 0364

I. TERRITOIRE ET ENVIRONNEMENT*Environnement*

Diversité biologique 2004	4
---------------------------------	---

II. ECONOMIE ET FINANCES*Indicateurs conjoncturels*

Calendrier de diffusion des indicateurs de l'INS.....	7
Indices des salariés et des heures travaillées (base 2000 = 100) - Juillet 2004	8

III. INDUSTRIE ET CONSTRUCTION*Industrie*

Electricité - Juillet 2004.....	14
---------------------------------	----

IV. SERVICES, COMMERCE ET TRANSPORT*Transport*

Évolution des véhicules à moteur mis en circulation - 1998 à septembre 2004	16
---	----

V. TABLE TRIMESTRIELLE DE CONTENU

3 ^{ème} trimestre 2004	21
---------------------------------------	----

Vous pouvez trouver dans cette publication les statistiques **les plus récentes** dans les domaines suivants : Environnement, population, société, économie et finances, agriculture et activités assimilées, industrie, services, commerce et transports.

De plus notre site :: <http://statbel.fgov.be> présente une sélection de statistiques mises à jour quotidiennement.

Les publications peuvent être commandées en effectuant un versement au C.C.P. n° 679-2005886-23 de l'Institut national de statistique à Bruxelles

Pour plus de renseignements :
Statistique et Information économique
Rue de Louvain, 44 - 1000 Bruxelles
Tél. : 02/548.63.65 - Fax : 02/548.63.67

LIEGE

Bd de la Sauvenière, 73-75 - 4000 Liège
Tél. : 04/223.84.10
Fax : 04/222.49.94

GAND

Coupure Rechts, 620 - 9000 Gand
Tél.:09/267.27.27/30/31
Fax : 09/267.27.29

CHARLEROI

Bd Audent 14/5 - 6000 Charleroi
Tél. : 071/27.44.14
Fax : 071/27.44.19

ANVERS

Italiëlei 124, Bus 85 - 2000 Anvers
Tél. : 03/229.07.07
Fax : 03/233.28.30

SIGNES CONVENTIONNELS

Les renseignements ne sont pas disponibles	..
0 ou inférieur à la moitié de l'unité utilisée	-
Chiffres provisoires	(*)
La virgule est employée pour séparer les unités des décimales	

Editeur responsable : Fernand Sonck.

Droits d'auteurs réservés

La reproduction du contenu de cette publication, qu'elle soit intégrale ou partielle, dans la forme originale ou remaniée, est interdite sauf autorisation écrite de la Direction générale Statistique et Information économique.

L'utilisation du contenu de cette publication, à titre explicatif ou justificatif, dans un article, un compte rendu ou un livre, est autorisée, moyennant indication claire et précise de la source.

Territoire et environnement

Environnement

Nature

Diversité biologique - Belgique et pays voisins (dernière année disponible)

	Bruxelles	Flandre	Wallonie	Belgique	Pays-Bas	Allemagne	France	Royaume- Uni
Mammifères								
espèces connues (nombre)	35	45	55	59	64	79	123	64
espèces menacées (nombre)	18	13	14	> 17	10	33	24	14
pourcentage d'espèces menacées (a)	51%	29%	25%	> 29%	16%	42%	20%	22%
Oiseaux								
espèces couveuses connues (nb)	90	162	154	181	172	240	366	544
espèces menacées (nombre)	32	44	38	> 39	45	70	51	34
pourcentage d'espèces menacées (a)	36%	27%	25%	> 22%	26%	29%	14%	6%
Reptiles								
espèces connues (nombre)	3	5	7	7	7	14	36	7
espèces menacées (nombre)	3	3	5	5	6	11	6	3
pourcentage d'espèces menacées (a)	100%	60%	71%	71%	86%	79%	17%	43%
Amphibiens								
espèces connues (nombre)	7	13	12	15	16	21	38	14
espèces menacées (nombre)	7	4	7	9	9	12	11	
pourcentage d'espèces menacées (a)	100%	31%	58%	60%	56%	57%	29%	
Poissons d'eau douce								
espèces connues (nombre)		42	33	42	45	268	416	54
espèces menacées (nombre)		8	20	> 9	14	84	30	6
pourcentage d'espèces menacées (a)		19%	61%	> 21%	31%	31%	7%	11%
Plantes supérieures (b)								
espèces connues (nombre)	580	1 305	1 000	1 491	1 490	3 001	6 067	2 230
espèces endémiques (nombre) (c)						6	133	16
espèces menacées (nombre)	127	251		287	335	804	387	201
pourcentage d'espèces menacées (a)	22%	19%		19%	22%	27%	6%	9%
Mousses (nb d'esp. connues)	223	469		557	518	1 067	2 000	>1000
Lichens (nb d'esp. connues)	36	288	180	984	662	1 509	3 000	1 700
Champignons (nb d'esp. c.)	912	509		3 150	2 475	5 244	7 500	20 000
Algues (nb d'esp. connues)				4 400		2 621	4 500	20 000
Commerce d'espèces protégées: import net légal annuel (nombre)(d)								
Lézards vivants				26 499	8 326	50 118	15 907	12 010
Serpents vivants				9 291	2 746	15 367	8 408	4 736
Primates vivants				792	1 364	1 129	3 437	1 881
Perroquets vivants				6 841	1 094	4 927	12 422	7 828
Peaux de crocodiles				203	75	9 883	168 772	94
Peaux de serpents, lézards et chats sauvages				27	-2	394 036	142 169	84 573

(a) Espèces gravement menacées d'extinction ("très grand risque d'extinction à l'état sauvage dans un avenir très proche"), menacées d'extinction ("grand risque d'extinction à l'état sauvage dans un avenir proche") et vulnérables ("grand risque d'extinction à l'état sauvage à moyen terme"). Non compris les espèces non indigènes (importées ou de passage), les espèces éteintes et les espèces insuffisamment documentées ou non évaluées.

(b) A l'exclusion des mousses, algues, lichens et champignons.

(c) Endémique : qui apparaît uniquement dans ce pays.

(d) Le traité CITES porte sur le commerce des espèces protégées. CITES est l'abréviation de Convention on International Trade in Endangered Species of wild fauna and flora. Import net = import - export. Les données concernent l'an 2000 (cité par WRI)

Source : INS d'après OCDE, World Resources Institute, Direction générale des ressources naturelles et de l'environnement - Centre Scientifique de Gembloux, Instituut voor Natuurbehoud, Institut Bruxellois de Gestion de l'Environnement, Institut royal des Sciences naturelles de Belgique et Jardin Botanique National de Belgique.

Economie et finances
Indicateurs conjoncturels

Calendrier de diffusion des indicateurs de l'INS

Les indices sont disponibles le jour indiqué à 0 heure sur notre site <http://statbel.fgov.be>

Disponible le	Indicateur	Période de référence	Périodicité
OCTOBRE 2004			
14	Statistique du tourisme et de l'hôtellerie	avril 2004	mensuel
14	Indices de la production	août 2004	mensuel
14	Indices des entrées des commandes	août 2004	mensuel
14	Faillites	septembre 2004	mensuel
21	Indices des prix à la production	septembre 2004	mensuel
21	Statistique du tourisme et de l'hôtellerie	mai 2004	mensuel
28	Permis de bâtir	août 2004	mensuel
28	Indices du chiffre d'affaires (PRODCOM)	août 2004	mensuel
28	Indices des prix à la consommation(*)	octobre 2004	mensuel
28	Indices du chiffre d'affaires (TVA)	août 2004	mensuel
28	Indices des investissements (TVA)	août 2004	mensuel
28	Indices du commerce de détail	juillet 2004	mensuel
NOVEMBRE 2004			
4	Indices des salariés	août 2004	mensuel
4	Indices des heures travaillées	août 2004	mensuel
11	Indices de la production	septembre 2004	mensuel
18	Indices des entrées des commandes	septembre 2004	mensuel
18	Faillites	octobre 2004	mensuel
18	Statistique du tourisme et de l'hôtellerie	juin 2004	mensuel
25	Permis de bâtir	septembre 2004	mensuel
25	Indices du chiffre d'affaires (PRODCOM)	septembre 2004	mensuel
25	Indices des prix à la production	octobre 2004	mensuel
25	Indices du chiffre d'affaires (TVA)	septembre 2004	mensuel
25	Indices des investissements (TVA)	septembre 2004	mensuel
25	Indices du commerce de détail	août 2004	mensuel
29	Indices des prix à la consommation(*)	novembre 2004	mensuel
DECEMBRE 2004			
2	Indices des salariés	septembre 2004	mensuel
2	Indices des heures travaillées	septembre 2004	mensuel

(*)Disponibles à 12h00, après la réunion de la Commission de l'Indice.
 Ce calendrier peut être également envoyé séparément, sur demande
 (Tel. 02/548.68.63 - 63.66 - Fax. 02/548.63.67)

Indicateurs conjoncturels – Communiqué de presse

Juillet 2004* : salariés de l'industrie - 0,7%, de la construction - 1,4%

Tendance reste à la baisse

Pour la Belgique, le **nombre désaisonnalisé de salariés** dans l'industrie, à l'exclusion de la construction, des trois derniers mois par rapport aux trois mois précédents, a diminué de 0,7% ; dans la construction, la diminution est de 1,4%.

La **tendance** des trois derniers mois dans l'industrie, comparés aux trois mois précédents montre une baisse pour le pays entier (-0,7%). Au niveau régional, le nombre d'employés en Flandre a diminué de 0,5%, en Wallonie, on constate une diminution de 0,7%**.

Une répartition au niveau des secteurs importants donne -0,7% pour la chimie et -0,8% pour les fabrications métalliques. Dans la construction, le nombre de salariés a diminué de 1,3%.

Prochain communiqué de presse : **4/11/2004**

*

* *

Reproduction autorisée moyennant indication de la source.

Sur la page suivante, vous trouverez les tableaux et graphiques annexes.

Plus d'informations sur la conjoncture !

⇒ pour une vue globale de la conjoncture en Belgique et en Europe, consultez le portail conjoncturel de l'INS (en 4 langues) :

<http://statbel.fgov.be/indicators>

⇒ Tous les renseignements méthodologiques peuvent être obtenus auprès l'Unité Conjoncture.

⇒ Il est possible d'obtenir des données sur les heures prestées plus détaillées (par sous-secteur, par région) ou traitées de façon plus approfondie (par ex : désaisonnalisées), soit ponctuellement soit en s'abonnant.

⇒ En plus des indices du nombre d'employés, nous calculons beaucoup d'autres indicateurs : indices de la production, nouvelles commandes, masse salariale, heures travaillées, coût de matériaux, prix à la production, chiffre d'affaires, permis de bâtir, ...

**(hausse en % au cours des trois derniers mois, jusqu'à juillet 2004 compris, par rapport au trimestre précédent, valeurs corrigées des variations saisonnières)*

***les programmes de désaisonnalisation et calcul de tendance considèrent chaque série en soi ; de ce fait, il est possible que l'addition des résultats partiels (des régions ou des types de produits) ne correspond pas avec les résultats globaux.*

Indicateurs conjoncturels – Communiqué de presse

Employés

Indices bruts (2000=100)
Nombre des ouvriers et employés déclarés à l'ONSS

	Jan	Fév	Mars	Avril	Mai	Juin	Juil	Août	Sept	Oct	Nov	Déc	Année
Ensemble de l'industrie, à l'exclusion de la construction													
2003	93,7	93,6	92,9	92,7	93,0	92,7	92,1	92,3	91,9	91,8	91,6	91,1	92,4
2004	89,5	89,2	89,2	88,9	88,9	88,9	88,9						
Construction													
2003	96,6	96,0	97,3	97,3	97,4	97,5	96,8	97,4	97,5	97,4	97,2	96,5	97,1
2004	93,9	93,4	93,3	93,3	93,0	93,0	92,0						
Ensemble de l'industrie, à l'exclusion de la construction													
2003	94,3	94,1	93,5	93,2	93,1	92,7	92,2	91,9	91,4	91,1	90,7	90,5	92,4
2004	90,2	89,8	89,7	89,4	89,1	89,0	88,9						
Construction													
2003	98,4	97,9	98,2	97,8	97,6	97,3	97,0	96,7	96,3	96,1	95,8	95,5	97,1
2004	95,1	94,8	94,2	93,9	93,4	93,0	92,5						

Indices désaisonnalisés
Après élimination des variations saisonnières

Tendance
Ensemble de l'industrie; après élimination des variations saisonnières et accidentelles

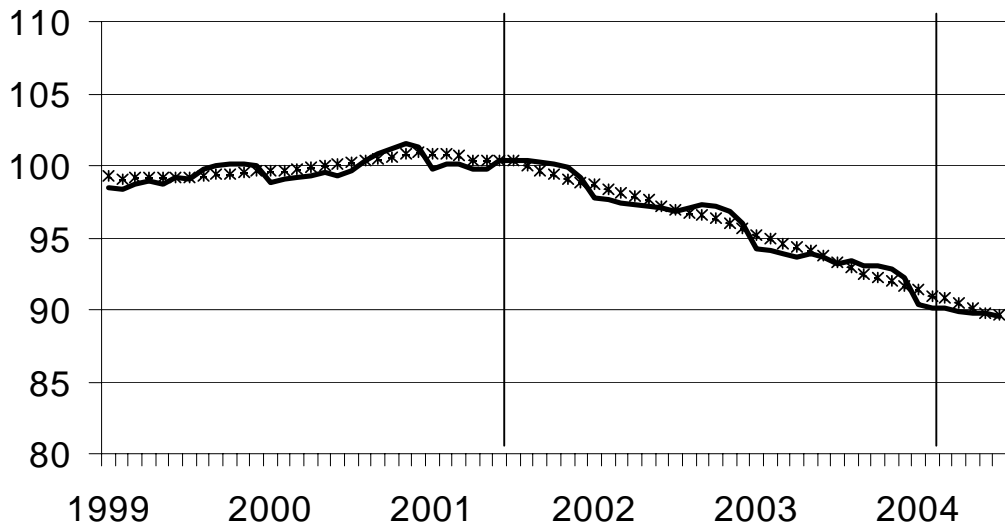

Indices bruts: —
Tendance :

Evolution de la tendance
Comparaison des trois derniers mois avec les trois mois précédents

↗ ↗ > 1.5%
 ↗ 0.2% à 1.5%
 → -0.2% à 0.2%
 ↘ -1.5% à -0.2%
 ↘ ↘ < -1.5%

BE : Belgique
 VL : Flandre
 WA : Wallonie
 BR : Bruxelles

Branches d'activité / Grands regroupements industriels	BE	VL	WA	BR
Ensemble de l'industrie	↗	↗	↗	↗ ↗
Ensemble de l'industrie, à l'exclusion de la construction	↗	↗	↗	↗ ↗
Biens intermédiaires	↗	↗	↗	↗ ↗
Biens d'investissement	↗	↗	↗	↗ ↗
Biens de consommation durables	↗	↗ ↗	↗ ↗	↗ ↗
Biens de consommation non-durables	↗	→	↗	↗ ↗
Industries extractives	↗	↗	↗	
Industries agricoles et alimentaires	↗	→	↗ ↗	↗ ↗
Textile, habillement, cuir et chaussure	↗	↗	↗ ↗	↗ ↗
Papier et carton; édition et imprimerie	↗	↗	↗ ↗	↗
Industrie chimique, du caoutchouc et des plastiques	↗	→	→	→
Fabrications métalliques	↗	↗	↗	↗
Cokéfaction, raffinage et industries nucléaires	↗	↗	↗	
Produits minéraux non métalliques	↗	↗	↗	→
Métallurgie	↗	↗	↗	↗
Meubles	↗	↗	→	
Électricité	↗ ↗	→	→	↗
Construction	↗	↗	↗	↗ ↗

Indicateurs conjoncturels – Communiqué de presse

Juillet 2004* : heures travaillées industrie - 1,0%, construction - 4,0%

Pour la Belgique, l'**indice désaisonnalisé des heures travaillées** dans l'industrie à l'exclusion de la construction, des trois derniers mois par rapport au trimestre précédent, a diminué de 1,0% ; dans la construction, la diminution est de 4,0%.

La tendance des trois derniers mois dans l'industrie, comparés aux trois mois précédents montre une baisse pour le Royaume (-0,5%). Au niveau régional, le nombre d'heures travaillées en Flandre a augmenté de 0,2%, en Wallonie on constate une diminution de 0,1%**.

Une répartition au niveau des secteurs importants donne -0,7% pour la chimie et -0,6% pour les fabrications métalliques. Dans la construction, le nombre d'heures travaillées a diminué de 1,9%.

Prochain communiqué de presse : **4/11/2004**

*
* *

Reproduction autorisée moyennant indication de la source.

Sur la page suivante, vous trouverez les tableaux et graphiques annexes.

Plus d'informations sur la conjoncture !

⇒ pour une vue globale de la conjoncture en Belgique et en Europe, consultez le portail conjoncturel de l'INS (en 4 langues) :

<http://statbel.fgov.be/indicators>

⇒ Tous les renseignements méthodologiques peuvent être obtenus auprès l'Unité Conjoncture.

⇒ Il est possible d'obtenir des données sur les heures prestées plus détaillées (par sous-secteur, par région) ou traitées de façon plus approfondie (par ex : désaisonnalisées), ponctuellement ou mensuellement (sur base d'abonnement).

⇒ En plus d'indices des heures travaillées, nous calculons beaucoup d'autres indicateurs : indices de la production, nouvelles commandes, masse salariale, nombre d'employées, coût de matériaux, prix à la production, permis de bâtir, chiffre d'affaires, ...

**(hausse en % au cours des trois derniers mois, jusqu'à juillet 2004 compris, par rapport au trimestre précédent, valeurs corrigées des variations saisonnières)*

***les programmes de désaisonnalisation et calcul de tendance considèrent chaque série en soi ; de ce fait, il est possible que l'addition des résultats partiels (des régions ou des types de produits) ne correspond pas avec les résultats globaux.*

Indicateurs conjoncturels – Communiqué de presse

Heures travaillées

Indices bruts (2000=100)
Heures travaillées par les ouvriers et employés

	Jan	Fév	Mars	Avril	Mai	Juin	Juil	Août	Sept	Oct	Nov	Déc	Année
Ensemble de l'industrie, à l'exclusion de la construction													
2003	99,9	94,8	97,4	95,9	90,5	93,9	77,2	77,7	98,9	103,7	87,0	82,5	91,6
2004	95,3	92,6	105,1	94,2	85,9	99,8	70,1						
Construction													
2003	84,2	90,8	107,8	102,2	95,8	106,2	59,5	88,4	114,0	113,6	90,7	75,5	94,0
2004	84,8	92,8	113,0	99,1	92,1	112,7	50,1						
Ensemble de l'industrie, à l'exclusion de la construction													
2003	99,1	95,4	101,6	94,3	95,6	98,1	74,2	82,6	96,7	101,2	93,3	82,3	92,9
2004	97,5	94,4	102,1	93,5	92,1	97,3	71,1						
Construction													
2003	83,1	90,7	113,2	100,4	101,8	111,4	55,9	95,0	112,1	109,6	96,8	75,7	95,5
2004	87,2	97,8	109,6	97,7	99,6	109,9	51,8						

Indices par jour ouvrable
Compte tenu de la durée et de la composition inégales des mois

Tendance
Ensemble de l'industrie; après élimination des variations saisonnières et accidentelles

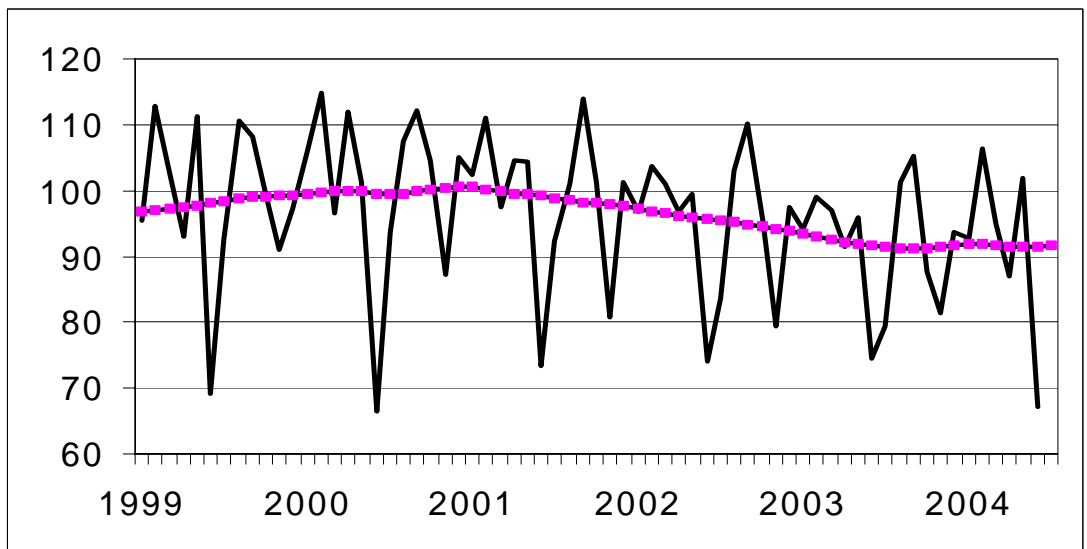

Indices bruts:
—
Tendance:
- - - - -

Evolution de la tendance
Comparaison des trois derniers mois avec les trois mois précédents

↗ ↗ > 2.5%
 ↗ 0.5% à 2.5%
 → -0.5% à 0.5%
 ↘ -2.5% à -0.5%
 ↘ ↘ < -2.5%

BE : Belgique
 VL : Flandre
 WA : Wallonie
 BR : Bruxelles

Branches d'activité / Grands regroupements industriels	BE	VL	WA	BR
Ensemble de l'industrie	→	↘	→	↘
Ensemble de l'industrie, à l'exclusion de la construction	→	→	→	↘
Biens intermédiaires et énergie	→	→	→	→
Biens d'investissement	→	↘	→	→
Biens de consommation durables	↘	→	↘	↘
Biens de consommation non-durables	→	→	↘	↘↘
Industries extractives	→	↘	→	
Industries agricoles et alimentaires	↘	→	→	↘↘
Textile, habillement, cuir et chaussure	↘	↘	→	↘
Papier et carton; édition et imprimerie	↘	↘	↘	↘
Industrie chimique, du caoutchouc et des plastiques	↘	→	↘	↘↘
Fabrications métalliques	↘	→	→	→
Cokéfaction, raffinage et industries nucléaires	↘	↘↘	↘	
Produits minéraux non métalliques	→	→	→	↘
Métallurgie	→	↘	→	↘
Meubles	↘	↘	↘↘	
Électricité	↘	↘	→	→
Construction	↘	↘	→	↘

Industrie et construction

Industrie

NON-PRODCOM - Electricité

Production nette d'électricité par catégorie d'entreprises et par source d'énergie (en GWh) (1)

	Par catégorie d'entreprises			Par source d'énergie				Production nette	Importations	Exportations	Énergie utilisée pour le pompage
	Entreprises électriques	Auto-producteurs	Producteurs autonomes	Thermique	Éolienne	Hydraulique	Nucléaire				
1998	6 396	202	26	2 842	0,9	124	3 657	6 624	652	536	101
1999	6 517	194	24	2 723	1,1	124	3 888	6 735	755	684	126
2000	6 520	132	29	2 727	1,2	141	3 812	6 681	970	610	137
2001	6 196	114	31	2 534	2,8	136	3 667	6 340	1 318	559	135
2002	6 393	99	32	2 636	4,7	120	3 749	6 524	1 374	736	127
2003 Juillet	6 267	62	46	2 920	4,2	78	3 372	6 374	1 058	890	96
Août	6 537	72	47	2 735	3,3	100	3 817	6 656	763	852	132
Septembre	6 404	86	39	2 735	2,3	49	3 742	6 528	1 045	755	60
Octobre	6 841	120	37	2 938	5,4	93	3 962	6 999	1 148	499	121
Novembre	6 486	138	40	3 124	8,0	100	3 433	6 665	1 417	543	127
Décembre	7 187	128	44	2 962	11,1	126	4 259	7 358	1 128	538	132
2004 Janvier	7 342	116	52	3 023	16,0	156	4 315	7 510	1 370	613	152
Février	6 537	118	47	3 000	13,8	145	3 542	6 702	1 342	406	134
Mars	6 876	123	48	3 252	11,1	135	3 649	7 047	1 323	433	138
Avril	6 268	120	53	2 814	8,1	135	3 483	6 441	1 241	485	144
Mai	6 432	115	51	2 817	5,3	90	3 687	6 599	957	572	88
Juin	6 269	106	49	2 634	7,1	78	3 705	6 424	1 252	796	93
Juillet	6 618	113	58	2 657	6,7	126	4 000	6 789	730	820	156

(1) Source: Administration de l'Énergie, Fédération professionnelle des producteurs et distributeurs d'électricité de Belgique.

Services, commerce et transport

Transport

Transport

Évolution des véhicules à moteur neufs, mis en circulation

Immatriculations de véhicules à moteurs neufs mis en circulation

	Total(3)	Voitures pour personnes	Autobus et autocars	Véhicules pour le transport de marchandises	Tracteurs	Tracteurs agricoles	Motos(1) scooters, auto-scooters(2)
1998	530 605	463 724	1 031	57 411	5 495	2 944	21 267
1999	577 284	504 203	971	63 429	5 795	2 886	27 539
2000	601 659	531 640	1 150	60 261	5 521	3 087	24 685
2001	573 797	499 779	968	64 360	5 758	2 932	21 130
2002	535 300	472 830	1 080	53 322	4 649	3 419	21 554
2003	528 399	463 173	896	56 125	4 818	3 387	22 267
2003							
janvier	57 543	50 556	90	5 978	646	273	1 020
février	49 946	43 901	79	5 295	393	278	1 843
mars	55 564	48 572	119	5 971	519	383	2 646
avril	51 081	43 899	82	6 170	524	406	3 194
mai	43 237	37 532	63	4 908	412	322	2 839
juin	45 777	40 357	112	4 600	393	315	2 773
juillet	40 495	35 489	53	4 330	277	346	2 665
août	33 090	29 027	47	3 387	351	278	1 970
septembre	39 293	34 485	20	4 074	455	259	1 492
octobre	48 011	42 598	69	4 657	444	243	959
novembre	34 497	30 306	91	3 693	267	140	519
décembre	29 865	26 451	71	3 062	137	144	347
2004							
janvier	54 598	47 460	84	6 048	729	277	1 252
février	56 333	50 104	89	5 411	443	286	2 279
mars	69 673	61 465	127	6 953	606	522	3 194
avril	61 163	53 726	108	6 256	496	577	3 625
mai	45 747	39 477	78	5 373	403	416	2 851
juin	50 836	43 895	121	5 945	423	452	3 396
juillet	36 640	31 481	43	4 430	359	327	2 381
août	35 265	29 896	93	4 620	276	380	2 035
septembre	39 415	33 842	71	4 675	522	305	1 843
octobre	0						
novembre	0						
décembre	0						

(1) Les vélomoteurs de 50 cc et moins, dépassant la vitesse de 40km/h sont considérés comme motos.

(2) Cylindrée maximum de 350 cm³ et poids maximum de 350 kg.

(3) Non compris: motos, scooters, auto-scooters.

Transport

Évolution des véhicules à moteur d'occasion, mis en circulation

Immatriculations de véhicules à moteur d'occasion

	Total	Voitures pour personnes	Autobus et autocars	Véhicules pour le transport de marchandises	Tracteurs	Tracteurs agricoles
1998	755 199	677 272	1 137	66 048	4 698	6 044
1999	778 870	699 374	982	68 633	4 298	5 583
2000	783 010	697 755	965	73 181	5 232	5 877
2001	774 571	687 102	1 096	75 229	4 883	6 261
2002	776 377	688 134	864	76 953	4 359	6 067
2003	759 466	667 567	1 089	80 213	4 326	6 271
2003						
janvier	66 242	57 888	104	7 297	456	497
février	62 097	54 091	81	7 097	317	511
mars	67 647	59 098	115	7 390	403	641
avril	67 454	58 962	96	7 365	387	644
mai	63 076	55 433	81	6 621	364	577
juin	68 502	60 403	75	7 112	346	566
juillet	68 426	60 721	55	6 679	354	617
août	54 438	48 440	132	5 125	288	453
septembre	65 619	57 981	79	6 657	406	496
octobre	68 699	60 258	108	7 377	471	485
novembre	53 694	47 312	51	5 717	230	384
décembre	53 572	46 980	112	5 776	304	400
2004						
janvier	63 280	54 846	105	7 363	446	520
février	65 021	56 824	70	7 166	376	585
mars	77 572	67 744	70	8 525	415	818
avril	71 620	62 849	84	7 544	435	708
mai	61 918	54 691	45	6 297	322	563
juin	74 404	65 461	61	7 801	386	695
juillet	60 981	53 724	71	6 329	321	536
août	61 969	54 560	132	6 336	362	579
septembre	66 026	57 722	82	7 250	446	526
octobre	0					
novembre	0					
décembre	0					

Table trimestrielle de contenu

3^{ème} trimestre 2004

Table trimestrielle de contenu

I. POPULATION

Info Flash : Les prénoms dans le vent en 2003.....	3049
--	------

II. SOCIETE

Emploi et chômage

Chômage - Situation au 31-05-2004.....	3039
Chômage - Situation au 30-06-2004.....	3045
Chômage - Situation au 31-07-2004.....	3046
Chômage - Situation au 31-08-2004.....	3050
Le chômage dans l'Union européenne – Mai 2004.....	3040
Le chômage dans l'Union européenne – Juin 2004.....	3045
Le chômage dans l'Union européenne – Juillet 2004.....	3049

Niveau de vie

Indices des salaires horaires – Juillet 2004.....	3047
---	------

III. ECONOMIE ET FINANCES

Indicateurs conjoncturels

Indices de la production (base 1995 = 100) – Mai 2004.....	3041
Indices de la production (base 1995 = 100) – Juin 2004.....	3045
Indices de la production (base 2000 = 100) – Juillet 2004.....	3048
Indices des prix à la production (base 2000 = 100) – Juin 2004.....	3042
Indices des prix à la production (base 2000 = 100) – Juillet 2004.....	3047
Indices des prix à la production (base 2000 = 100) – Août 2004.....	3050
Indices du chiffre d'affaires (PRODCOM) – Mai 2004.....	3043
Indices du chiffre d'affaires (PRODCOM) – Juin 2004.....	3046
Indices du chiffre d'affaires (PRODCOM) – Juillet 2004.....	3051
Indices des entrées de commandes – Mai 2004.....	3041
Indices des entrées de commandes – Juin 2004.....	3046
Indices des entrées de commandes – Juillet 2004.....	3049
Indices de la masse salariale – 2 ^{ème} trimestre 2004.....	3047
Indices des salariés et des heures travaillées (base 1995 = 100) – Avril 2004.....	3039
Indices des salariés et des heures travaillées (base 1995 = 100) – Mai 2004.....	3044
Indices des salariés et des heures travaillées (base 1995 = 100) – Juin 2004.....	3047
Indices du chiffre d'affaires TVA – Mai 2004.....	3043
Indices du chiffre d'affaires TVA – Juin 2004.....	3046
Indices du chiffre d'affaires TVA – Juillet 2004.....	3050
Indices des investissements TVA – Mai 2004.....	3043
Indices des investissements TVA – Juin 2004.....	3046
Indices des investissements TVA – Juillet 2004.....	3050

Table trimestrielle de contenu

Indices des prix à la consommation – Juin 2004	3039
Indices des prix à la consommation – Juillet 2004	3043
Indices des prix à la consommation – Août 2004	3047
Indices des prix à la consommation – Septembre 2004	3051
Faillites – Juin 2004	3041
Faillites – Juillet 2004	3045
Faillites – Août 2004	3048
Indices des permis de bâtir – Mai 2004	3043
Indices des permis de bâtir – Juin 2004	3047
Indices des permis de bâtir – Juillet 2004	3051

IV. AGRICULTURE ET ACTIVITES ASSIMILEES

Recensement agricole Mai 2003 (Chiffres provisoires)	3041
Abattages effectués dans les abattoirs publics et privés durant le mois de mars et avril 2004	3047
Abattages effectués dans les abattoirs publics et privés durant le mois de mai 2004	3050

V. INDUSTRIE ET CONSTRUCTION

Industrie

Statistique mensuelle de la production industrielle (NON PRODCOM) – Mai 2004	3041
Statistique mensuelle de la production industrielle (NON PRODCOM) – Juin 2004	3046
Statistique mensuelle de la production industrielle (NON PRODCOM) – Juillet 2004	3049
Statistique mensuelle de la production industrielle (PRODCOM) – Mai 2004	3042
Statistique mensuelle de la production industrielle (PRODCOM) – Juin 2004	3047
Statistique mensuelle de la production industrielle (PRODCOM) – Juillet 2004	3050
Distribution d'eau – Mai 2004	3041
Distribution d'eau – Juin 2004	3046
Distribution d'eau – Juillet 2004	3049
Alcools - Tabac (Accises) – Juillet 2004	3046
Tabac – Août 2004	3049
Cokeries – Mars 2004	3039
Cokeries – Août 2004	3051
Electricité – Avril 2004	3039
Electricité – Juin 2004	3050
Pétrole – Avril et mai 2004	3049
Production de gaz – Mars 2004	3050

Construction

Industrie de la construction – Juin 2004	3047
Industrie de la construction – Juillet 2004	3049

Table trimestrielle de contenu

VI. SERVICES, COMMERCE ET TRANSPORT

Commerce intérieur

Chiffres d'affaires des grandes entreprises de distribution (base 1995 = 100) – Avril 2004.....	3044
Chiffres d'affaires des grandes entreprises de distribution (base 1995 = 100) – Mai 2004.....	3046
Chiffres d'affaires des grandes entreprises de distribution (base 1995 = 100) – Juin 2004.....	3051

Horeca

Communiqué de presse : Tourisme – Février 2004.....	3042
Communiqué de presse : Tourisme – Mars 2004.....	3047

Statistique du tourisme et de l'hôtellerie

Nombre d'arrivées et de nuitées – (chiffres estimés) Avril 2004.....	3041
--	------

Statistique du tourisme et de l'hôtellerie

Nombre d'arrivées et de nuitées – (chiffres estimés) Juin 2004.....	3050
---	------

Transport

Évolution des véhicules à moteur mis en circulation de 1998 à juin 2004.....	3040
Évolution des véhicules à moteur mis en circulation de 1998 à juillet 2004.....	3045
Évolution des véhicules à moteur mis en circulation de 1998 à août 2004.....	3048

Activité des ports maritimes – Novembre 2003.....	3042
Activité des ports maritimes – Décembre 2003.....	3050

Navigation intérieure – Janvier à juin 2003 (chiffres définitifs).....	3045
Navigation intérieure – Septembre 2003 (chiffres définitifs).....	3046

Navigation aérienne – Juin 2004.....	3042
Navigation aérienne – Juillet 2004.....	3046
Navigation aérienne – Août 2004.....	3049

SNCB – Trafic de voyageurs et commercial –Avril et mai 2004.....	3045
SNCB – Trafic de voyageurs et commercial –Juin 2004.....	3047
SNCB – Trafic commercial –Juillet 2004.....	3051

VII. TABLE DE CONTENU

2 ^{ème} Trimestre 2004.....	3039
--------------------------------------	------

Domaines statistiques

- Généralités
- Territoire et environnement
- Population
- Société
- Économie et finances
- Agriculture et activités assimilées
- Industrie
- Services, commerce et transports

Direction générale Statistique et Information économique
INS • INSTITUT NATIONAL DE STATISTIQUE
B-1000 Bruxelles
tél. 02/548.63.65 - 02/548.63.66
fax 02/548.63.67

<http://statbel.fgov.be>
info@statbel.mineco.fgov.be

5 €*
ISSN 0771 - 0364

I. POPULATION

Info-flash : La plupart des divorces ont lieu par consentement mutuel	4
---	---

II. SOCIETE*Emploi et chômage*

Le chômage dans l'Union européenne - Août 2004	11
--	----

III. ECONOMIE ET FINANCES*Indicateurs conjoncturels*

Calendrier de diffusion des indicateurs de l'INS.....	17
Indices de la production (base 2000 = 100) - Août 2004	18
Indices des entrées de commandes - Août 2004	20
Faillites - Septembre 2004	22

IV. AGRICULTURE ET ACTIVITES ASSIMILEES

Estimation provisoire de la production des cultures agricoles pour l'année de récolte 2004	27
Abattages effectués dans les abattoirs publics et privés durant le mois de juin 2004	28

V. INDUSTRIE ET CONSTRUCTION*Industrie*

Distribution d'eau - Août 2004	33
--------------------------------------	----

Vous pouvez trouver dans cette publication les statistiques **les plus récentes** dans les domaines suivants : Environnement, population, société, économie et finances, agriculture et activités assimilées, industrie, services, commerce et transports.

De plus notre site :: <http://statbel.fgov.be> présente une sélection de statistiques mises à jour quotidiennement.

Les publications peuvent être commandées en effectuant un versement au C.C.P. n° 679-2005886-23 de l'Institut national de statistique à Bruxelles

Pour plus de renseignements :
Statistique et Information économique
Rue de Louvain, 44 - 1000 Bruxelles
Tél. : 02/548.63.65 - Fax : 02/548.63.67

LIEGE

Bd de la Sauvenière, 73-75 - 4000 Liège
Tél. : 04/223.84.10
Fax : 04/222.49.94

GAND

Coupure Rechts, 620 - 9000 Gand
Tél.:09/267.27.27/30/31
Fax : 09/267.27.29

CHARLEROI

Bd Audent 14/5 - 6000 Charleroi
Tél. : 071/27.44.14
Fax : 071/27.44.19

ANVERS

Italiëlei 124, Bus 85 - 2000 Anvers
Tél. : 03/229.07.07
Fax : 03/233.28.30

SIGNES CONVENTIONNELS

Les renseignements ne sont pas disponibles	..
0 ou inférieur à la moitié de l'unité utilisée	-
Chiffres provisoires	(*)
La virgule est employée pour séparer les unités des décimales	

Editeur responsable : Fernand Sonck.

Droits d'auteurs réservés

La reproduction du contenu de cette publication, qu'elle soit intégrale ou partielle, dans la forme originale ou remaniée, est interdite sauf autorisation écrite de la Direction générale Statistique et Information économique.

L'utilisation du contenu de cette publication, à titre explicatif ou justificatif, dans un article, un compte rendu ou un livre, est autorisée, moyennant indication claire et précise de la source.

Population

Info flash

La plupart des divorces ont lieu par consentement mutuel

Trois divorces sur quatre en Belgique sont des divorces par consentement mutuel. Les autres procédures, c'est-à-dire une sur quatre, sont engagées sur requête d'un des deux conjoints, le plus souvent la femme.

La relative surreprésentation de la femme en tant que partie demanderesse s'est encore accentuée ces vingt dernières années. Si en 1980, sur cent cas de divorce, l'initiative émanait 53 fois de l'épouse, cette proportion a augmenté à 57 sur cent dans la période de 2000 à 2002. Les chiffres viennent confirmer la thèse selon laquelle c'est plus fréquemment l'épouse qui entreprend de mettre un terme au mariage.

En Flandre, le divorce par consentement mutuel est relativement plus fréquent que dans les autres régions. Bruxelles-Capitale est en tête pour ce qui est des divorces sur requête unilatérale, et c'est aussi dans cette région qui, toutes proportions gardées, l'on compte le plus grand nombre de divorces à l'initiative de la femme.

C'est entre autres ce qui ressort des nouveaux chiffres de l'INS (**Institut national de Statistique, Statistique et Information économique, SPF Économie**).

Divorces selon la partie demanderesse, par région (1980-2002)

1994-2002	<u>1994</u>	<u>1995 (a)</u>	<u>2000</u>	<u>2001</u>	<u>2002</u>
Belgique					
Le mari	20,4%	11,5%	10,2%	12,2%	12,3%
La femme	23,4%	14,3%	13,5%	16,6%	15,8%
Les deux conjoints	56,2%	74,2%	76,3%	71,2%	71,9%
Ratio F/H	1,14	1,24	1,32	1,36	1,29
Région de Bruxelles-Capitale					
Le mari	23,7%	17,1%	14,3%	18,4%	17,9%
La femme	30,1%	21,1%	19,6%	24,9%	24,8%
Les deux conjoints	46,3%	61,8%	66,1%	56,7%	57,3%
Ratio F/H	1,27	1,24	1,37	1,35	1,39
Région flamande					
Le mari	16,8%	8,9%	7,2%	8,2%	8,3%
La femme	18,3%	10,4%	9,5%	11,2%	10,3%
Les deux conjoints	64,8%	80,7%	83,3%	80,6%	81,4%
Ratio F/H	1,09	1,17	1,33	1,36	1,24
Région wallonne					
Le mari	24,5%	13,9%	13,0%	15,0%	15,3%
La femme	28,4%	18,3%	16,9%	20,6%	19,2%
Les deux conjoints	47,1%	67,8%	70,1%	64,4%	65,6%
Ratio F/H	1,16	1,31	1,29	1,37	1,26

Population – Info Flash

Divorces selon la partie demanderesse, par région (1980-2002) – Suite et fin

1980-1993	<u>1980</u>	<u>1990</u>	<u>1991</u>	<u>1992</u>	<u>1993</u>
Belgique					
Le mari	26,7%	23,2%	22,9%	21,9%	22,1%
La femme	29,9%	27,1%	26,0%	25,5%	25,8%
Les deux conjoints	43,3%	49,7%	51,1%	52,6%	52,1%
Ratio F/H	1,12	1,17	1,13	1,16	1,17
Région de Bruxelles-Capitale					
Le mari	26,9%	27,6%	26,1%	23,7%	26,3%
La femme	32,4%	30,6%	31,1%	33,5%	33,3%
Les deux conjoints	40,7%	41,8%	42,7%	42,8%	40,4%
Ratio F/H	1,20	1,11	1,19	1,41	1,27
Région flamande					
Le mari	25,4%	20,3%	20,2%	18,7%	19,2%
La femme	27,6%	23,1%	21,5%	20,5%	19,9%
Les deux conjoints	47,0%	56,6%	58,4%	60,8%	60,8%
Ratio F/H	1,09	1,14	1,06	1,09	1,04
Région wallonne					
Le mari	28,4%	25,8%	25,9%	26,1%	24,6%
La femme	31,8%	31,7%	30,9%	30,0%	31,4%
Les deux conjoints	39,8%	42,4%	43,2%	43,9%	44,1%
Ratio F/H	1,12	1,23	1,19	1,15	1,28

Les divorces peuvent se classer en plusieurs catégories. Dans les cas de **divorce par consentement mutuel**, les deux conjoints forment ensemble la partie demanderesse. Dans les cas de **divorce pour cause déterminée** et de **divorce pour séparation de fait**, seul un des conjoints agit en tant que partie demanderesse. **La séparation de corps**, devenue assez rare de nos jours, n'est pas à proprement parler un divorce, car elle n'entraîne pas la dissolution du mariage; les cas de séparation de corps ne sont donc pas comptabilisés dans ces statistiques. La partie demanderesse n'est pas définie dans environ 10% des cas, et ceux-ci non plus ne sont pas pris en compte.(a) Le 30 juin 1994, une nouvelle législation sur le divorce est entrée en vigueur. La durée de la procédure de divorce par consentement mutuel a alors été abrégée à environ 6 mois, ce qui a conduit à une hausse du nombre de divorces où les deux conjoints forment ensemble la partie demanderesse et à une baisse de celui des divorces où la partie demanderesse est constituée d'un seul des conjoints.

Source : INS (Institut national de Statistique, Statistique et Information économique, SPF Économie), Statistiques démographiques.

3 divorces sur 4 ont lieu par consentement mutuel

Au cours de la période 2000-2002, près de **trois divorces sur quatre (73%)** étaient des divorces **par consentement mutuel** : 76% en 2000, 71% en 2001 et 72% en 2002. Dès 1991, le nombre de divorces par consentement mutuel dépassait le nombre de divorces sur requête d'un des deux époux, mais c'est surtout depuis l'entrée en vigueur de la nouvelle législation que les divorces par consentement mutuel connurent une expansion importante (voir tableau ci-dessus).

En effet, avec la nouvelle législation du 30 juin 1994, il était devenu *plus simple* de divorcer, et la procédure pouvait se dérouler *plus rapidement*. De surcroît, le divorce par consentement mutuel était devenu moins onéreux, car cette catégorie de divorce est la seule où l'on est dispensé de l'obligation de se faire assister d'un avocat.

Population – Info Flash

Dans un peu plus d'un divorce sur quatre, un seul des conjoints agit comme partie demanderesse (il s'agit alors de divorces *pour cause déterminée* ou *pour séparation de fait*). Jusqu'en 1990, les divorces sur requête d'un seul des conjoints étaient en majorité. Ainsi, en 1980 par exemple, 43% des divorces étaient des divorces par consentement mutuel, alors que l'initiative émanait d'une des deux parties dans 57% des cas.

Les femmes plus nombreuses que les hommes à faire une demande en divorce

Les chiffres font aussi apparaître que lorsque la partie demanderesse est constituée d'un seul des deux conjoints, il s'agit **plus souvent de la femme que du mari**. Sur tous les cas où le couple ne divorce pas par consentement mutuel, la procédure de divorce est engagée trois fois sur sept à l'initiative du mari et quatre fois sur sept par la femme. La relative surreprésentation de la femme en tant que partie demanderesse s'est encore renforcée ces dernières années (cf. le ratio F/H dans le tableau ci-haut), passant de 12% en 1980 à 17% en 1990, puis à 32% dans la période de 2000 à 2002.

En 1980, sur cent cas de divorce, l'initiative émanait 53 fois de l'épouse et 47 fois du mari ; dans la période de 2000 à 2002, la partie demanderesse était 57 fois sur cent la femme et 43 fois sur cent le mari.

Les femmes prennent donc l'initiative d'un divorce plus souvent que les hommes (dans un nombre de cas supérieur d'un tiers environ). Que l'initiative du divorce émane plus fréquemment des femmes que des hommes, avait déjà été mis en lumière par des recherches antérieures menées par **Koen Matthijs** et le département de sociologie de l'Université K.U.Leuven. En 1983 furent interrogées 766 personnes qui avaient divorcé en 1978.

Dans « *Echtscheiding als sociaal proces. Een onderzoek in Vlaanderen* », Koen Matthijs écrit : « Quant à l'idée de divorcer, 59% des femmes affirment qu'elles ont été les premières à l'exprimer, 24% que c'était d'abord leur mari, et 17% que cette possibilité avait été envisagée par les deux époux simultanément. Les hommes pour leur part affirment dans 42% des cas avoir été les premiers à évoquer l'éventualité d'un divorce, mais rapportent que dans un nombre de cas presque égal – 39% – c'est de la femme qu'est venue l'initiative. Ces données réunies permettent de conclure que les femmes sont plus souvent les premières à soulever l'idée d'un divorce que les hommes. Cela vaut également pour ce qui est de consulter un avocat. (...) Des éléments indiquent que lorsque la femme a mis en marche le processus de divorce, que ce soit dans son esprit ou dans les faits, elle tend alors à persévérer jusqu'au bout, alors que le mari est davantage sujet à des incertitudes, se traduisant par des tergiversations. (...) Les femmes envisagent le divorce plus tôt et plus souvent que les hommes. »

Aux Pays-Bas également, la partie demanderesse est sensiblement le plus souvent la femme que le mari. Les chercheurs Tineke Fokkema et Aat Liefbroer du NIDI (Institut interdisciplinaire néerlandais d'études démographiques) ont rédigé un article dans lequel ils résument la situation de la manière suivante : "L'indépendance économique accrue de la femme est souvent invoquée comme la cause principale de la hausse globale du nombre de divorces à partir du milieu des années soixante.

Le niveau d'enseignement des femmes et leur participation au monde du travail n'ayant cessé d'augmenter de manière continue ces dernières décennies, le "coût" qui s'attache, pour la femme, à la rupture d'une union malheureuse, est devenu plus facile à assumer. D'autre part, cette indépendance accrue de la femme peut, en elle-même, avoir été à l'origine de conflits à l'intérieur du ménage."

Population – Info Flash

Koen Matthijs observe que les hommes tendent à situer le point de départ du problème à un moment plus tardif que les femmes, ce qui pourrait s'expliquer par le fait que les femmes ont le sentiment d'investir plus dans le mariage et de recevoir moins en retour. Koen Matthijs: « Il est possible également que les hommes s'avisent bien de l'existence de certains problèmes, mais qu'ils ne les perçoivent pas comme des *problèmes de mariage*. »

Disparités entre les régions

L'on observe entre les trois régions des différences assez considérables. En Flandre, il arrive le plus souvent que le couple divorce par consentement mutuel. En 2002 par exemple, cela a été le cas dans 81 divorces sur 100, contre seulement 57 sur 100 à Bruxelles-Capitale et 66 sur 100 en Wallonie.

Dans les 19 communes de l'agglomération bruxelloise, le nombre de divorces par consentement mutuel ne dépasse que de peu le nombre de divorces sur requête d'un seul conjoint.

Ce que l'on constate par ailleurs dans la région de Bruxelles-Capitale, c'est que, plus souvent encore que dans les autres régions, l'initiative du divorce émane de la femme. La différentiel entre les deux sexes s'élève à 37% à Bruxelles, contre 31% en Flandre et en Wallonie (toujours selon les chiffres portant sur la période 2000 à 2002 compris). Mais la hausse de la proportion de cas où la femme agit en tant que partie demanderesse est une tendance commune qui se manifeste dans chacune des trois régions.

Plus d'info

L'on distingue, d'une part, les divorces par consentement mutuel, où les deux conjoints ensemble sont partie demanderesse, et, d'autre part, les divorces pour cause déterminée (adultère, violences, mauvais traitements ou injure grave) et les divorces pour séparation de fait. Dans ces derniers cas, un seul des deux conjoints est partie demanderesse, et se voit alors opposer une partie défenderesse.

La séparation de corps, dont, du reste, l'occurrence est devenue faible, n'est pas un divorce à proprement parler puisqu'elle n'entraîne pas la dissolution du mariage. En conséquence, les cas de séparation de corps ne sont pas comptabilisés dans ces statistiques.

Dans 10% des cas environ, la partie demanderesse ne nous a pas été précisée. Ces cas n'ont pas été pris en compte lors du calcul des pourcentages.

Sur le Web

Publication téléchargeable "Mariages et divorces" 2002 de l'INS.

Article "De moins en moins de mariages et de plus en plus de divorces" de l'INS.

Société

Emploi et chômage

Chômage

Le chômage dans l'Union européenne

Les taux de chômage comparables établis par l'Eurostat tels que repris ici pour les vingt-cinq pays de l'Union européenne ainsi que pour les pays prochainement adhérents (auxquels sont adjoints, à titre indicatif, ceux des Etats-Unis et du Japon) représentent le pourcentage des chômeurs par rapport à la population active ou "Forces de Travail" (ensemble des personnes actives occupées et des chômeurs).

Le chômage reprend l'ensemble des personnes de 15 ans et plus sans travail, à la recherche active d'un emploi et disponibles immédiatement pour l'occuper (définition du Bureau international du travail). L'utilisation des mêmes définitions et concepts dans tous les Etats membres assurent une certaine comparabilité des résultats.¹

Les estimations relatives à l'emploi (personnes actives occupées) et au chômage sont actuellement basées sur les résultats du deuxième trimestre 2003 de l' "Enquête continue sur les forces de travail" réalisée par l'INS.¹

L'estimation *mensuelle* du chômage résulte de l'interpolation / extrapolation des résultats de l'EFT en utilisant un *indicateur mensuel du chômage*.

Il s'agit en l'occurrence, pour la Belgique, du "chômage enregistré" qui reprend l'ensemble des personnes sans emploi inscrites en qualité de demandeurs d'emploi auprès des services de placement relevant du FOREM, de l'ORBEM ou du VDAB, à savoir les chômeurs complets indemnisés, les autres demandeurs d'emploi inoccupés inscrits obligatoirement et les demandeurs d'emploi inoccupés inscrits volontairement.

A partir de novembre 1998 les chiffres du chômage " non désaisonnalisés " ne sont plus fournis par EUROSTAT.

Les chiffres **désaisonnalisés** (c'est-à-dire corrigés des variations saisonnières) seront donc repris **à partir de janvier 1998**, afin d'assurer l'uniformité de la méthode pour l'année entière.

Les taux ainsi établis sont en accord avec les critères du B.I.T.

¹ Pour plus de détails, voir " Enquête sur les forces de travail 2002" (INS,2003)

Chômage

Taux de chômage dans l'Union Européenne

Pays	Sexe	2004		2003	
		Juillet	Août	Juillet	Août
Belgique (1)	Total	8,6	8,6	8,2	8,2
	Hommes	8,4	8,4	8,0	8,0
	Femmes	8,9	8,9	8,5	8,5
Danemark	Total	5,8	..	5,7	5,8
	Hommes	5,4	..	5,4	5,4
	Femmes	6,3	..	6,1	6,2
Allemagne	Total	9,9	9,9	9,7	9,7
	Hommes	10,3	10,3	10,1	10,1
	Femmes	9,5	9,5	9,2	9,2
Grèce	Total	9,2	9,2
	Hommes	5,8	5,8
	Femmes	14,1	14,1
Espagne	Total	11,0	11,0	11,3	11,3
	Hommes	8,1	8,1	8,2	8,2
	Femmes	15,2	15,1	15,8	15,8
France	Total	9,6	9,6	9,5	9,5
	Hommes	8,7	8,7	8,6	8,6
	Femmes	10,6	10,7	10,6	10,6
Irlande	Total	4,5	4,4	4,7	4,7
	Hommes	4,7	4,6	4,9	4,9
	Femmes	4,1	4,1	4,3	4,3
Italie	Total	8,6	8,6
	Hommes	6,6	6,6
	Femmes	11,7	11,6
Luxembourg	Total	4,3	4,3	3,8	3,8
	Hommes	3,2	3,2	2,8	2,8
	Femmes	5,8	5,9	5,2	5,3
Pays - Bas	Total	4,8	..	3,8	3,8
	Hommes	4,5	..	3,6	3,6
	Femmes	5,1	..	4,0	4,1
Autriche	Total	4,5	4,5	4,2	4,3
	Hommes	3,9	3,9	4,0	4,0
	Femmes	5,2	5,3	4,4	4,8
Portugal	Total	6,4	6,4	6,2	6,2
	Hommes	5,7	5,6	5,5	5,6
	Femmes	7,3	7,3	7,1	7,0
Finlande	Total	9,0	9,0	9,0	8,9
	Hommes	8,7	8,8	9,1	9,0
	Femmes	9,3	9,3	8,8	8,8
Suède	Total	6,3	6,2	5,6	5,7
	Hommes	6,6	6,5	6,0	6,1
	Femmes	6,0	6,0	5,2	5,2
Royaume -Uni	Total	5,0	4,9
	Hommes	5,5	5,4
	Femmes	4,4	4,4

.. = Données non disponibles

(1) Série revue par Eurostat sur base des résultats du 2ème trimestre 2003 de l'enquête continue sur les forces de travail

Chômage

Taux de chômage dans l'Union Européenne - suite et fin

Pays	Sexe	2004		2003	
		Juillet	Août	Juillet	Août
Chypre	Total	4,5	4,5	4,6	4,6
	Hommes	4,0	4,1	4,1	4,2
	Femmes	5,1	5,1	5,1	5,2
République tchèque	Total	8,5	8,5	7,9	8,0
	Hommes	7,4	7,4	6,2	6,3
	Femmes	9,8	9,7	10,0	10,0
Estonie	Total	8,8	8,7	10,3	10,1
	Hommes	9,0	8,8	10,4	10,2
	Femmes	8,7	8,5	10,2	10,1
Hongrie	Total	5,9	5,9	5,7	5,7
	Hommes	6,0	6,1	5,9	6,0
	Femmes	5,8	5,8	5,4	5,5
Lettonie	Total	10,6	10,6	10,3	10,3
	Hommes	10,3	10,4	10,1	10,1
	Femmes	10,8	10,9	10,6	10,6
Lituanie	Total	11,2	11,0	12,6	12,5
	Hommes	10,1	9,8	11,9	11,9
	Femmes	12,3	12,2	13,3	13,2
Malte	Total	8,7	..	8,4	8,5
	Hommes	7,4	..	7,0	7,0
	Femmes	11,5	..	11,6	11,8
Pologne	Total	18,8	18,7	19,2	19,2
	Hommes	18,0	17,9	18,5	18,5
	Femmes	19,7	19,7	19,9	19,9
Slovaquie	Total	15,9	15,7	17,0	16,8
	Hommes	15,0	14,8	16,7	16,6
	Femmes	16,9	16,8	17,2	17,1
Slovenie	Total	6,2	6,2	6,6	6,7
	Hommes	5,8	5,7	6,1	6,1
	Femmes	6,8	6,8	7,2	7,3
Eur. 15	Total	8,1	8,1	8,1	8,1
	Hommes	7,4	7,4	7,4	7,4
	Femmes	9,1	9,1	9,0	9,0
Eur. 25	Total	9,0	9,0	9,1	9,1
	Hommes	8,3	8,3	8,3	8,3
	Femmes	10,0	10,0	10,0	10,0
<hr/>					
U.S.A	Total	5,6	5,4	6,2	6,1
	Hommes	5,5	5,6	6,5	6,3
	Femmes	5,6	5,3	5,7	5,8
Japon	Total	4,9	4,8	5,3	5,1
	Hommes	5,3	..	5,5	5,3
	Femmes	4,4	..	4,9	4,8

.. = Données non disponibles

Economie et finances
Indicateurs conjoncturels

Calendrier de diffusion des indicateurs de l'INS

Les indices sont disponibles le jour indiqué à 0 heure sur notre site <http://statbel.fgov.be>

Disponible le	Indicateur	Période de référence	Périodicité
OCTOBRE 2004			
21	Indices des prix à la production	septembre 2004	mensuel
21	Statistique du tourisme et de l'hôtellerie	mai 2004	mensuel
28	Permis de bâtir	août 2004	mensuel
28	Indices du chiffre d'affaires (PRODCOM)	août 2004	mensuel
28	Indices des prix à la consommation(*)	octobre 2004	mensuel
28	Indices du chiffre d'affaires (TVA)	août 2004	mensuel
28	Indices des investissements (TVA)	août 2004	mensuel
28	Indices du commerce de détail	juillet 2004	mensuel
NOVEMBRE 2004			
4	Indices des salariés	août 2004	mensuel
4	Indices des heures travaillées	août 2004	mensuel
11	Indices de la production	septembre 2004	mensuel
18	Indices des entrées des commandes	septembre 2004	mensuel
18	Faillites	octobre 2004	mensuel
18	Statistique du tourisme et de l'hôtellerie	juin 2004	mensuel
25	Permis de bâtir	septembre 2004	mensuel
25	Indices du chiffre d'affaires (PRODCOM)	septembre 2004	mensuel
25	Indices des prix à la production	octobre 2004	mensuel
25	Indices du chiffre d'affaires (TVA)	septembre 2004	mensuel
25	Indices des investissements (TVA)	septembre 2004	mensuel
25	Indices du commerce de détail	août 2004	mensuel
29	Indices des prix à la consommation(*)	novembre 2004	mensuel
DECEMBRE 2004			
2	Indices des salariés	septembre 2004	mensuel
2	Indices des heures travaillées	septembre 2004	mensuel
2	Indices de la masse salariale	3ème trimestre 2004	trimestriel
2	Indices des salaires horaires	octobre 2004	trimestriel
9	Indices de la production	octobre 2004	mensuel
9	Faillites	novembre 2004	mensuel

(*)Disponibles à 12h00, après la réunion de la Commission de l'Indice.
 Ce calendrier peut être également envoyé séparément, sur demande
 (Tel. 02/548.68.63 - 63.66 - Fax. 02/548.63.67)

Indicateurs conjoncturels – Communiqué de presse

Août 2004* : production dans l'industrie + 1,1%, dans la construction - 1,7%

Comparé aux trois mois précédents, l'**indice désaisonnalisé** de la **production** de l'industrie à l'exclusion de la construction pour la Belgique des trois derniers mois a augmenté de 1,1% ; dans la construction, la diminution est de 1,7%.

La **tendance** des trois derniers mois comparés aux trois mois précédents montre une hausse (+0,8%) pour le Royaume. Au niveau régional, la production de la Flandre a augmenté de 0,8%, en Wallonie on constate une augmentation de 2,4%**.

Une répartition selon le type des produits donne +0,6% pour les biens intermédiaires, -1,2% pour les biens d'investissements, -1,3% pour les biens de consommation durables et -0,6% pour les biens de consommation non durables. La construction, d'autre part, a diminué de 2,5%.

Prochain communiqué de presse : **10/11/2004**

*

* *

Reproduction autorisée moyennant indication de la source.

Sur la page suivante, vous trouverez les tableaux et graphiques annexes.

Plus d'informations sur la conjoncture !

⇒ pour une vue globale de la conjoncture en Belgique et en Europe, consultez le portail conjoncturel de l'INS (en 4 langues) :

<http://statbel.fgov.be/indicators>

⇒ Tous les renseignements méthodologiques peuvent être obtenus auprès l'Unité Conjoncture.

⇒ Il est possible d'obtenir des données sur la production plus détaillées (par sous-secteur, par région) ou traitées de façon plus approfondie (par ex : désaisonnalisées), soit ponctuellement soit en s'abonnant.

⇒ En plus des indices de la production, nous calculons beaucoup d'autres indicateurs : indices des heures travaillées, nouvelles commandes, masse salariale, nombre d'employés, coût de matériaux, prix à la production, permis de bâtir, chiffre d'affaires, etc.

* *hausse en % au cours des trois derniers mois, jusqu'à août 2004 compris, par rapport au trimestre précédent, valeurs corrigées des variations saisonnières*

** *les programmes de désaisonnalisation et calcul de tendance considèrent chaque série en soi ; de ce fait, il est possible que l'addition des résultats partiels (des régions ou des types de produits) ne correspond pas avec les résultats globaux.*

Indicateurs conjoncturels – Communiqué de presse

Production

Indices bruts (2000=100)

Indices de volume de la production industrielle

	Jan	Fév	Mars	Avril	Mai	Juin	Juil	Août	Sept	Oct	Nov	Déc	Année
Ensemble de l'industrie, à l'exclusion de la construction													
2003	101,0	98,9	105,1	103,0	99,0	104,3	94,6	90,4	108,9	111,4	100,8	102,5	101,7
2004	98,2	98,7	113,3	104,6	99,3	112,3	94,5	96,1					
Construction													
2003	82,7	88,9	105,9	100,8	94,0	105,0	58,5	87,6	113,1	112,5	89,6	74,5	92,8
2004	82,7	90,1	109,4	96,0	89,2	108,5	48,6	90,2					
Ensemble de l'industrie, à l'exclusion de la construction													
2003	100,4	98,9	107,7	102,7	103,0	107,6	93,1	93,6	107,4	109,7	105,0	102,7	102,6
2004	99,8	101,4	111,3	104,6	104,5	110,8	94,9	97,3					
Construction													
2003	83,3	88,9	110,5	102,5	102,6	110,8	59,1	96,2	110,8	109,0	99,4	75,1	95,7
2004	87,3	93,0	106,0	97,7	101,9	106,2	53,2	90,8					

Indices par jour ouvrable

Compte tenu de la durée et de la composition inégales des mois

Tendance

Ensemble de l'industrie ; après élimination des variations saisonnières et accidentelles

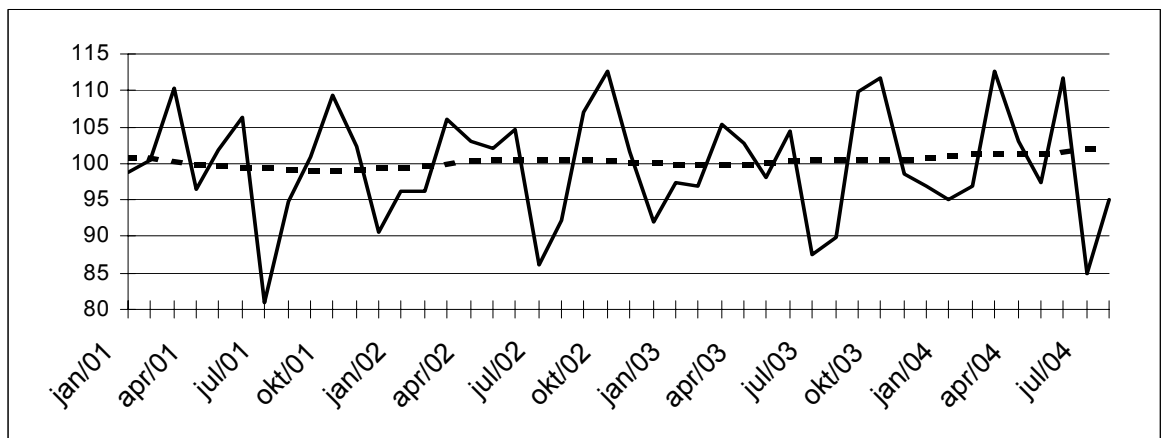

Indices bruts:

Tendance :

Évolution de la tendance

Comparaison des trois derniers mois avec les trois mois précédents

↗↗ > 2.5%
 ↗ 0.5% à 2.5%
 → -0.5% à 0.5%
 ↘ -2.5% à -0.5%
 ↘↘ < -2.5%

Branches d'activité / Grands regroupements industriels	Belgique	Flandre	Wallonie	Bruxelles
Ensemble de l'industrie	↗	↗	↗	↘↘
Ensemble de l'industrie, à l'exclusion de la construction	↗	↗	↗	↘↘
Biens intermédiaires	↗	↗	↗	↘↘
Biens d'investissement	↘	↗	↗	↘↘
Biens de consommation durables	↘	↗	↘	↗↗
Biens de consommation non-durables	↘	↗	↗	↘↘
Industries extractives	↗↗	→	↗↗	
Industries agricoles et alimentaires	↗	↗	↗	↘
Textile, habillement, cuir et chaussure	↗	↗	↘	→
Papier et carton; édition et imprimerie	→	↗	→	→
Industrie chimique, du caoutchouc et des plastiques	→	↗	↗↗	↘↘
Fabrications métalliques	↗	↗	↗↗	↗↗
Cokéfaction, raffinage et industries nucléaires	↘	↘↘	↘↘	
Produits minéraux non métalliques	↗	↗	↗	↗↗
Métallurgie	↘	↗	↘↘	
Meubles	↘	↗	↘↘	
Électricité	↗↗	↗	→	↘
Construction	↘	↘	↘↘	↘

Indicateurs conjoncturels – Communiqué de presse

Août 2004* : entrées de commandes industrie + 8,5%, construction + 2,1%

Comparé aux trois mois précédents, l'indice désaisonnalisé pour la Belgique pour les **entrées de commandes** dans l'industrie produisant sur commande des trois derniers mois a augmenté de 8,5% ; dans la construction, l'augmentation est de 2,1%.

La **tendance** des trois derniers mois comparés aux trois mois précédents, montre une forte hausse (+4,8%) pour le Royaume. Au niveau régional, les entrées de commandes en Flandre ont augmenté de 2,3%; en Wallonie, on constate une augmentation de 5,5%**.

En ce qui concerne les secteurs principaux, l'évolution de la tendance est de +3,2% pour l'industrie chimique, de -1,1% pour les fabrications métalliques et de -0,8% pour la construction.

Prochain communiqué de presse : **18/11/2004**

*

* *

Reproduction autorisée moyennant indication de la source.

Plus d'informations sur la conjoncture !

⇒ pour une vue globale de la conjoncture en Belgique et en Europe, consultez le portail conjoncturel de l'INS (en 4 langues) :

<http://statbel.fgov.be/indicators>

⇒ Tous les renseignements méthodologiques peuvent être obtenus auprès l'Unité Conjoncture.

⇒ Il est possible d'obtenir des données sur les nouvelles commandes plus détaillées (par sous-secteur, par région) ou traitées de façon plus approfondie (par ex : désaisonnalisées), soit ponctuellement soit en s'abonnant.

⇒ Outre les indices des nouvelles commandes, nous calculons beaucoup d'autres indicateurs : indices des heures travaillées, la production, masse salariale, nombre d'employés, ...

**(hausse en % au cours des trois derniers mois, jusqu'à août 2004 compris, par rapport au trimestre précédent, valeurs corrigées des variations saisonnières)*

***les programmes de désaisonnalisation et calcul de tendance considèrent chaque série en soi ; de ce fait, il est possible que l'addition des résultats partiels (des régions ou des types de produits) ne correspond pas avec les résultats globaux.*

Indicateurs conjoncturels – Communiqué de presse

Nouvelles commandes

Indices bruts (2000=100)
Indices de volume des entrées de commandes

	Jan	Fév	Mars	Avril	Mai	Juin	Juil	Août	Sept	Oct	Nov	Déc	Année
Industrie produisant sur commande													
2003	86,8	83,9	91,0	87,0	82,5	87,2	76,2	69,6	90,0	92,6	85,0	84,2	84,7
2004	83,1	88,5	100,0	92,2	91,6	106,7	91,5	86,6					
Construction													
2003	89,9	76,9	97,9	87,0	84,5	84,7	73,4	78,9	80,1	97,9	88,2	90,6	85,8
2004	79,2	88,8	95,1	92,7	83,7	99,0	72,1	80,7					
Industrie produisant sur commande													
2003	87,9	85,9	85,2	86,3	81,1	84,7	82,7	81,2	84,9	83,0	86,2	88,1	84,8
2004	85,2	88,7	90,1	90,5	93,4	98,9	99,0	99,2					
Construction													
2003	94,8	85,0	95,0	85,2	86,6	76,5	88,3	81,2	76,1	88,7	85,6	89,1	86,0
2004	86,4	97,7	88,8	90,9	82,3	90,1	94,7	82,8					

Indices désaisonnalisés
Après élimination des variations saisonnières

Tendance
Ensemble de l'industrie; après élimination des variations saisonnières et accidentelles

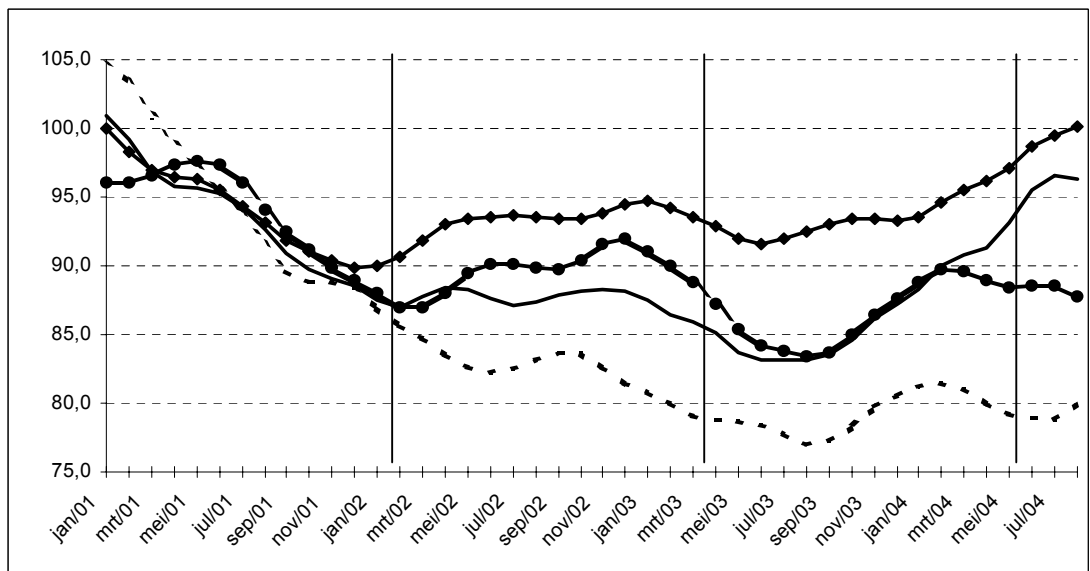

Industrie et construction : —●—
Fabrications métalliques : - - - ■ - - -
Chimie : —◆—
Construction : —▲—

Evolution de la tendance
Comparaison des trois derniers mois avec les trois mois précédents

↗↗ > 2.5%
↗ 0.5% à 2.5%
→ -0.5% à 0.5%
↘ -2.5% à -0.5%
↘↘ < -2.5%

Branches d'activité	Belgique	Flandre	Wallonie	Bruxelles
Industrie et construction produisant sur commande	↗↗	↗	↗↗	↘
Industrie produisant sur commande	↗↗	↗↗	↗↗	↘
Textile et habillement	↗	↘	→	↗↗
Textile	→	→	→	↘↘
Habillement et fourrures	↗↗	↗	↗↗	↗↗
Papier et carton	↘	→	↘	↘
Industrie chimique	↗↗	↗↗	↗↗	
Métallurgie	↗↗	↗↗	↗↗	
Fabrications métalliques	↘	↘	↘	↘
Travail des métaux	↘	↘	↘↘	↗
Machines et équipements	↗	↗↗	→	↗↗
Equipements électriques et électroniques	↘↘	↘↘	↗	→
Matériel de transport	↗↗	↗	↘	
Construction	↘	→	↘	↘

Indicateurs conjoncturels – Communiqué de presse

Septembre 2004: 839 faillites (+ 4,5%)

En septembre 2004, 839 entreprises au total ont été déclarées en faillite en Belgique, une hausse de 4,5% par rapport à septembre 2003. Le nombre de faillites enregistrées pendant les trois derniers mois s'élève à 1603, ce qui signifie une diminution de 0,7% par rapport à la même période de 2003.

Dans les trois derniers mois, par rapport à la même période de l'année précédente, le nombre d'entreprises en faillite a diminué de 14,3% dans l'industrie, dans la construction il y avait une baisse de 12,3%; le commerce a connu une augmentation de 10,6% et dans le secteur horeca on constate 2,5% de faillites en moins. Le nombre d'entreprises en faillite dans le transport et les autres services s'est réduit de 13,5%.

Au niveau régional, pour la même période de trois mois, on observe une baisse du nombre de faillites de 8,1% en Flandre, en Wallonie ils ont augmenté de 3,2% et Bruxelles a connu une augmentation de 19,0%.

Une répartition des faillites selon la taille des entreprises concernées, donne des changements, toujours pour la comparaison des trois derniers mois par rapport à la même période en 2003, de +17,9% pour les entreprises sans employés, de -7,5% pour les petites entreprises occupant de 1 à 9 personnes, de -30,2% pour les entreprises moyennes avec 10 à 49 employés et de -16,7% pour les grandes entreprises occupant 50 ou plus de personnes.

Une ventilation selon la forme juridique, donne finalement -0,7% pour les indépendants, -4,9% pour les S.A., -3,1% pour les SPRL et -3,4% pour les coopératives.

Prochain communiqué de presse : **18/11/2004**

*
* *

Reproduction autorisée moyennant indication de la source.

Sur la page suivante, vous trouverez les tableaux et graphiques annexes.

Plus d'informations sur la conjoncture !

⇒ pour une vue globale de la conjoncture en Belgique et en Europe, consultez le portail conjoncturel de l'INS (en 4 langues) :

<http://statbel.fgov.be/indicators>

⇒ Tous les renseignements méthodologiques peuvent être obtenus auprès l'Unité Faillites.

⇒ Il est possible d'obtenir des données sur les faillites plus détaillées (par sous-secteur, par région) ou traitées de façon plus approfondie (par ex : désaisonnalisées), soit ponctuellement soit en s'abonnant.

⇒ En plus des indices des faillites, nous calculons beaucoup d'autres indicateurs : indices des heures travaillées, nouvelles commandes, masse salariale, nombre d'employés, coût de matériaux, prix à la production, permis de bâtir, chiffre d'affaires,

Indicateurs conjoncturels – Communiqué de presse

Faillites

Faillites mensuelles	Année 2003					Année 2004											Sep	%
	Juillet	A	S	O	N	D	J	F	M	A	M	J	J	A				
Total	475	337	803	722	590	724	627	696	825	675	641	784	412	352	839			
Selon l'activité																		
Agriculture et pêche	10	3	10	5	7	17	6	9	14	6	4	14	9	6	8	1,0%		
Industrie extractive, énergie et industrie manufacturière	44	27	55	67	44	54	55	42	70	48	52	63	29	28	51	6,1%		
Construction	44	40	119	84	84	85	67	90	119	106	92	113	43	37	98	11,7%		
Commerce	51	71	104	223	230	235	206	250	251	198	194	221	126	115	269	32,1%		
Horeca	71	64	141	128	99	120	106	118	153	108	111	115	72	55	142	16,9%		
Transport et autres services	153	87	225	177	142	176	164	163	191	177	159	217	96	84	222	26,5%		
Activité non déterminée	19	12	30	31	22	37	23	24	27	32	29	41	37	27	49	5,8%		
Selon la région																		
Bruxelles	74	55	140	103	91	120	89	97	154	81	109	116	73	73	174	20,7%		
Flandre	304	196	443	414	325	388	356	386	444	386	316	447	225	182	460	54,8%		
Wallonie	97	86	220	205	174	216	182	213	227	208	216	221	114	97	205	24,4%		
Selon la forme juridique																		
Indépendants	76	60	150	149	117	119	115	130	156	129	124	144	92	74	156	18,6%		
SA	80	71	135	135	113	144	121	124	144	111	111	135	73	60	139	16,6%		
SPRL	285	190	448	403	674	406	356	394	466	395	361	443	216	195	483	57,6%		
SC	27	10	52	24	26	38	21	35	46	33	30	39	23	18	45	5,4%		
Autres	7	6	18	11	18	17	14	13	13	7	15	23	8	5	16	1,9%		

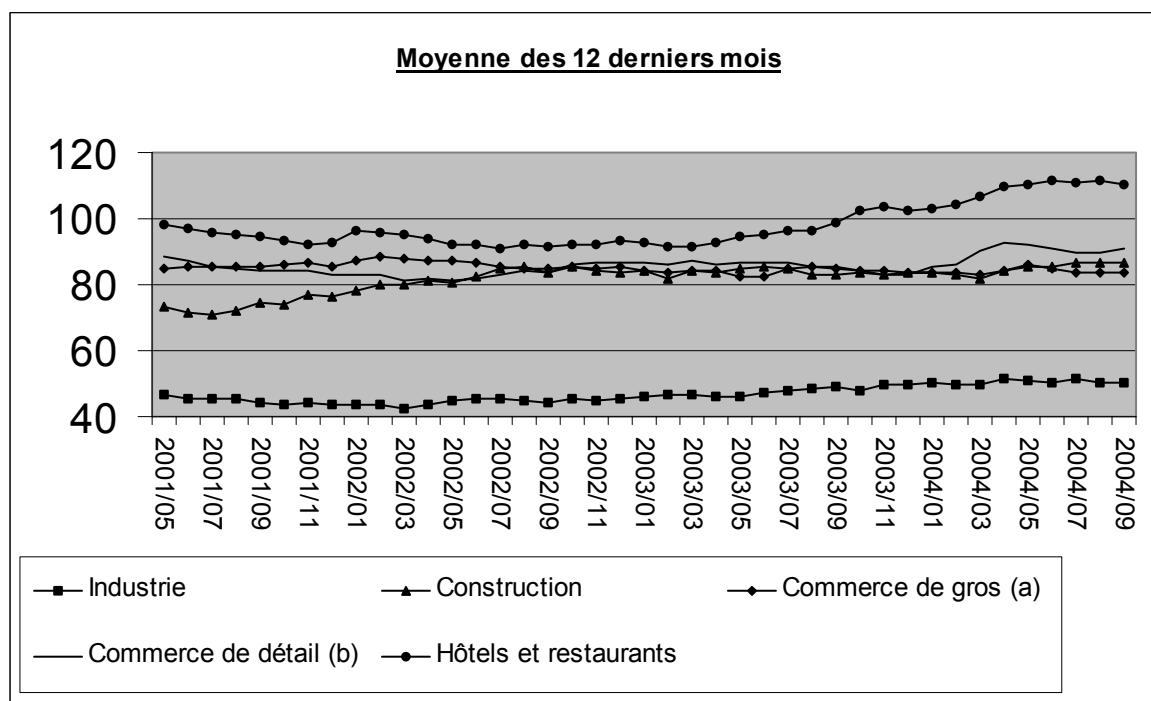

(a) Commerce de gros et intermédiaires du commerce, à l'exclusion du commerce de véhicules et motocycles.

(b) Commerce de détail, à l'exclusion du commerce de véhicules automobiles et motocycles.

Indicateurs conjoncturels – Communiqué de presse

Comparaison des 3 derniers mois par rapport à la même période de l'année passé

	Belgique	Flandre	Wallonie	Bruxelles		
Total	→	↘↘	↗	↗↗		
Selon l'activité						
Agriculture et pêche	→	↗↗	→	↘↘	>5%	↗↗
Industrie extractive, énergie et industrie manufacturière	↘↘	↘↘	→	→	1% à 5%	↗
Construction	↘↘	↘↘	↘↘	↗	-1% à 1%	→
Commerce	↗↗	↘	↗↗	↗↗	-5% à -1%	↘
Horeca	↘	↘↘	↘↘	↗↗	< -5%	↘↘
Transport et autres services	↘↘	↘↘	↘↘	↗↗		
Activité non déterminée	↗↗	↗↗	↗↗	↗↗		
Selon la forme juridique						
Indépendants	↗↗	↗↗	↗	↗↗		
SA	↘	↘↘	↗↗	↗↗		
SPRL	↘	↘↘	↘	↗↗		
SC	↘	↘↘	↘↘	↗↗		
Autres	↘↘	↘↘	↗↗	↘↘		

Agriculture et activités assimilées

Agriculture

Estimation provisoire de la production des cultures agricoles pour l'année de récolte 2004

Résultats pour la Belgique

	Nature de la récolte	Superficie (ha)	Rendement (100 kg/ha)	Production (tonnes)
Céréales pour le grain				
Froment d'hiver	grain	199.469	90,0	1.795.221
Froment de printemps	grain	1.655	69,3	11.469
Epeautre	grain	10.223	69,0	70.539
Seigle	grain	757	48,8	3.694
Orge de brasserie	grain	1.812	65,3	11.832
Orge d'hiver	grain	33.831	80,7	273.016
Orge de printemps	grain	4.566	57,6	26.300
Avoine	grain	5.149	55,7	28.680
Triticale	grain	8.183	70,1	57.363
Maïs grain récolté humide	grain	28.823	111,5	321.376
Maïs grain récolté sec	grain	24.300	95,6	232.308
Autres céréales	grain	855	54,3	4.643
Cultures industrielles				
Plants de pommes de terre	tubercules	2.627	246,4	64.729
Pommes de terre hâtives	tubercules	11.722	413,9	485.174
Pommes de terre de conservation - Bintje	tubercules	36.679	470,7	1.726.481
Pommes de terre de conservation - autres variétés	tubercules	15.319	490,5	751.397
Betteraves sucrières	racines	88.377	668,9	5.911.538
Chicorée pour l'inuline	racines	15.973	429,9	686.679
Chicorée à café	racines	293	423,8	12.417
Lin	paille	20.582	66,4	136.664
	grain		8,9	18.318
Colza	grain	5.649	40,3	22.765
Navette	grain	30	15,0	45
Tabac	feuilles séchées	382	40,1	1.532
Houblon	cônes secs	214	24,8	531
Haricots verts de conserve	gousses fraîches	5.771	114,3	65.963
Pois verts de conserve	grain frais	8.898	80,2	71.362

Abattages d'animaux

Total des animaux abattus dans les abattoirs publics et privés durant le mois de juin 2004 (1)

Catégories d'animaux	Nombre (têtes)	Poids vif (kg)	Poids abattus (kg)
Total des animaux abattus	1 059 057	152 191 453	114 690 685
Total des bêtes bovines	71 012	38 726 692	24 083 084
Veaux	24 449	6 478 985	4 016 973
Total du gros bétail	46 563	32 247 707	20 066 111
Boeufs	44	33 176	20 567
Taureaux	17 255	12 630 660	8 083 618
Vaches	28 053	18 795 510	11 465 261
Génisses	1 211	788 361	496 665
Total des porcs	980 629	112 772 335	90 217 868
Porcs de moins de 30 kg	936
Porcs de 30 à moins de 90 kg	9 084
Porcs de 90 kg et plus	970 609
Moutons	1 350	55 350	27 677
Agneaux	5 018	195 702	97 857
Chèvres et chevreaux	156	6 240	3 120
Poulains	46	10 442	6 264
Chevaux	846	424 692	254 815

Animaux abattus dans les abattoirs publics - Juin 2004 (1)

Catégories d'animaux	Nombre (têtes)	Poids vif (kg)	Poids abattus (kg)
Total des animaux abattus	83 092	19 166 745	13 170 323
Total des bêtes bovines	22 422	12 269 564	7 686 233
Veaux	8 010	2 122 650	1 316 044
Total du gros bétail	14 412	10 146 914	6 370 189
Boeufs	36	27 144	16 829
Taureaux	7 985	5 845 020	3 740 815
Vaches	6 011	4 027 370	2 456 696
Génisses	380	247 380	155 849
Total des porcs	58 805	6 762 575	5 410 060
Porcs de moins de 30 kg	419
Porcs de 30 à moins de 90 kg	62	62	..
Porcs de 90 kg et plus	58 324
Moutons	158	6 478	3 240
Agneaux	1 554	60 606	30 306
Chèvres et chevreaux	7	280	140
Poulains	22	4 994	2 995
Chevaux	124	62 248	37 349

(1) Soumis à l'expertise et déclarés propres à la consommation.

Abattages d'animaux

Animaux abattus dans les abattoirs privés - Juin 2004 (1)

Catégories d'animaux	Nombre (têtes)	Poids vif (kg)	Poids abattus (kg)
Total des animaux abattus	975 757	132 900 237	101 442 488
Total des bêtes bovines	48 383	26 333 159	16 319 278
Veaux	16 393	4 344 145	2 693 371
Total du gros bétail	31 990	21 989 014	13 625 907
Boeufs	6	4 524	2 804
Taureaux	9 202	6 735 864	4 310 950
Vaches	21 976	14 723 920	8 981 588
Génisses	806	524 706	330 565
Total des porcs	921 824	106 009 760	84 807 808
Porcs de moins de 30 kg	517
Porcs de 30 à moins de 90 kg	9 022
Porcs de 90 kg et plus	912 285
Moutons	1 192	48 872	24 437
Agneaux	3 464	135 096	67 551
Chèvres et chevreaux	149	5 960	2 980
Poulains	24	5 448	3 269
Chevaux	721	361 942	217 165

Animaux abattus pour cause de nécessité - Juin 2004 (1)

Catégories d'animaux	Nombre (têtes)	Poids vif (kg)	Poids abattus (kg)
Total des animaux abattus	208	124 471	77 874
Total des bêtes bovines	207	123 969	77 573
Veaux	46	12 190	7 558
Total du gros bétail	161	111 779	70 015
Boeufs	2	1 508	934
Taureaux	68	49 776	31 853
Vaches	66	44 220	26 977
Génisses	25	16 275	10 251
Total des porcs	-	-	-
Porcs de moins de 30 kg	-
Porcs de 30 à moins de 90 kg	-
Porcs de 90 kg et plus	-
Moutons	-	-	-
Agneaux	-	-	-
Chèvres et chevreaux	-	-	-
Poulains	-	-	-
Chevaux	1	502	301

(1) Soumis à l'expertise et déclarés propres à la consommation.

Industrie et construction

Industrie

NON-PRODCOM - Distribution d'eau

Distribution d'eau en volume et nombre de raccords

	Volume d'eau souterraine capté	Volume d'eau de surface traité en vue de la distribution	Volume d'eau reçu d'autres sociétés	Total	Volume d'eau cédé à d'autres sociétés	Pertes	Volume d'eau disponible pour la distribution	Nombre de raccords en service
	1 000 m ³	1 000 m ³	1 000 m ³	1 000 m ³	1 000 m ³	1 000 m ³	1 000 m ³	x 1000
1993	41 771	18 514	15 740	76 025	12 965	7 635	55 425	3 311
1994	42 066	17 808	15 217	75 091	12 257	7 898	54 935	3 205
1995	42 663	17 884	15 446	75 993	12 379	8 327	55 287	3 409
1996	40 568	19 328	18 886	78 783	12 679	7 520	58 584	3 547
1997	40 978	22 307	25 504	88 789	15 920	7 497	65 371	3 868
1998	40 285	21 595	24 635	86 515	19 476	7 242	59 797	3 971
1999	41 175	20 923	24 376	86 473	18 965	7 383	60 125	3 991
2000	41 456	20 623	24 196	86 275	18 815	7 278	60 182	4 034
2001	41 866	20 506	22 095	84 467	16 271	7 519	60 676	4 086
2002	40 367	20 680	20 633	81 679	14 743	7 321	59 615	4 123
2003	42 061	20 835	21 197	84 093	15 035	7 532	61 526	4 154
2002 Janvier	42 087	21 504	22 199	85 790	15 325	7 822	62 643	4 112
Février	38 033	19 337	18 876	76 247	13 461	7 587	55 199	4 113
Mars	40 595	20 877	20 183	81 655	14 600	7 643	59 412	4 114
Avril	39 467	20 683	20 483	80 633	14 467	7 284	58 883	4 115
Mai	43 084	21 498	21 808	86 391	15 630	7 081	63 680	4 116
Juin	40 502	17 784	21 116	79 401	15 234	7 298	56 869	4 106
Juillet	38 960	21 059	19 641	79 660	14 306	6 724	58 630	4 129
Août	39 817	21 008	20 485	81 309	14 589	7 082	59 639	4 130
Septembre	41 554	21 642	21 081	84 277	15 062	7 665	61 550	4 133
Octobre	42 603	21 717	21 017	85 336	15 479	7 320	62 537	4 132
Novembre	38 476	19 676	20 138	78 290	13 915	6 224	58 151	4 136
Décembre	39 222	21 370	20 569	81 161	14 846	8 126	58 189	4 141
2003 Janvier	43 081	21 695	21 806	86 582	15 311	7 976	63 295	4 142
Février	38 428	19 911	20 286	78 625	13 542	7 271	57 812	4 143
Mars	40 898	22 358	20 333	83 589	14 643	8 006	60 940	4 147
Avril	42 583	21 885	21 152	85 620	15 188	7 511	62 922	4 148
Mai	40 776	21 066	20 451	82 292	14 034	7 591	60 668	4 151
Juin	42 434	22 095	20 813	85 342	14 788	8 200	62 354	4 155
Juillet	42 759	21 978	22 229	86 966	16 006	7 933	63 026	4 156
Août	44 196	21 507	22 280	87 984	16 783	8 442	62 758	4 158
Septembre	44 395	16 750	18 970	80 114	13 719	4 798	61 597	4 156
Octobre	45 229	20 575	21 568	87 371	16 336	7 530	63 505	4 158
Novembre	39 874	19 516	22 056	81 447	14 794	8 097	58 555	4 159
Décembre	40 084	20 688	22 417	83 189	15 278	7 034	60 877	4 176
2004 Janvier	42 319	21 327	20 903	84 549	14 579	7 585	62 385	4 153
Février	37 442	20 182	18 591	76 215	13 539	6 878	55 798	4 155
Mars	40 813	21 149	21 122	83 084	14 134	8 239	60 711	4 159
Avril	42 405	21 115	21 231	84 751	15 290	7 730	61 731	4 161
Mai	43 127	21 685	22 243	87 056	15 606	7 633	63 816	4 162
Juin	40 598	21 093	20 063	81 755	14 505	7 855	59 394	4 172
Juillet	39 657	20 752	19 582	79 992	14 050	7 127	58 815	4 172
Août	39 257	21 358	19 431	80 045	14 474	7 299	58 272	4 173

Domaines statistiques

- Généralités
- Territoire et environnement
- Population
- Société
- Économie et finances
- Agriculture et activités assimilées
- Industrie
- Services, commerce et transports

Direction générale Statistique et Information économique
INS • INSTITUT NATIONAL DE STATISTIQUE
B-1000 Bruxelles
tél. 02/548.63.65 - 02/548.63.66
fax 02/548.63.67

<http://statbel.fgov.be>
info@statbel.mineco.fgov.be

5 €*
ISSN 0771 - 0364

I. SOCIETE*Emploi et chômage*

Chômage - Situation au 30 septembre 2004	4
--	---

II. ECONOMIE ET FINANCES*Indicateurs conjoncturels*

Calendrier de diffusion des indicateurs de l'INS.....	9
Indices des prix à la production (base 2000 = 100) - Septembre 2004	10

III. INDUSTRIE ET CONSTRUCTION*Industrie*

Statistique mensuelle de la production industrielle (PRODCOM) - Août 2004.....	15
Statistique mensuelle de la production industrielle (NON PRODCOM) - Août 2004	35
Tabac (Accises) - Septembre 2004	42

Construction

Industrie de la construction - Août 2004	44
--	----

IV. SERVICES, COMMERCE ET TRANSPORT*Transport*

Navigation aérienne - Septembre 2004.....	51
Navigation intérieure - Octobre, novembre et décembre 2003.....	52
Activité des ports maritimes - Janvier 2004	54
SNCB - Trafic de voyageurs et commercial de marchandises - Août 2004	58

Vous pouvez trouver dans cette publication les statistiques **les plus récentes** dans les domaines suivants : Environnement, population, société, économie et finances, agriculture et activités assimilées, industrie, services, commerce et transports.

De plus notre site :: <http://statbel.fgov.be> présente une sélection de statistiques mises à jour quotidiennement.

Les publications peuvent être commandées en effectuant un versement au C.C.P. n° 679-2005886-23 de l'Institut national de statistique à Bruxelles

Pour plus de renseignements :
Statistique et Information économique
Rue de Louvain, 44 - 1000 Bruxelles
Tél. : 02/548.63.65 - Fax : 02/548.63.67

LIEGE

Bd de la Sauvenière, 73-75 - 4000 Liège
Tél. : 04/223.84.10
Fax : 04/222.49.94

GAND

Coupure Rechts, 620 - 9000 Gand
Tél.:09/267.27.27/30/31
Fax : 09/267.27.29

CHARLEROI

Bd Audent 14/5 - 6000 Charleroi
Tél. : 071/27.44.14
Fax : 071/27.44.19

ANVERS

Italiëlei 124, Bus 85 - 2000 Anvers
Tél. : 03/229.07.07
Fax : 03/233.28.30

SIGNES CONVENTIONNELS

Les renseignements ne sont pas disponibles	..
0 ou inférieur à la moitié de l'unité utilisée	-
Chiffres provisoires	(*)
La virgule est employée pour séparer les unités des décimales	

Editeur responsable : Fernand Sonck.

Droits d'auteurs réservés

La reproduction du contenu de cette publication, qu'elle soit intégrale ou partielle, dans la forme originale ou remaniée, est interdite sauf autorisation écrite de la Direction générale Statistique et Information économique.

L'utilisation du contenu de cette publication, à titre explicatif ou justificatif, dans un article, un compte rendu ou un livre, est autorisée, moyennant indication claire et précise de la source.

Société

Emploi et chômage

Chômage

Chômage complet

	Situation au			
	31/08/2003	31/08/2004	30/09/2003	30/09/2004
Chômeurs complets indemnifiés (1)				
Total	437.186	456.290	428.708	450.917
Hommes	204.423	215.616	198.061	211.082
Femmes	232.763	240.674	230.647	239.835
Taux de chômage par rapport à la population assurée contre le chômage (2)				
Total	13,40%	13,80%	13,10%	13,20%
Hommes	11,40%	11,90%	11,10%	11,40%
Femmes	15,70%	16,00%	15,60%	15,40%
Taux de chômage par rapport à la population active totale (3)				
Total	13,30%	13,20%	13,20%	13,20%
Hommes	11,10%	10,90%	11,10%	11,00%
Femmes	16,00%	16,10%	15,90%	16,10%
Aptitude au travail				
Normale	408.120	424.776	400.135	418.933
Partielle	21.777	24.291	21.356	25.370
Très réduite	7.289	7.223	7.217	6.614
Durée de l'inoccupation				
moins de 1 an	193.568	192.050	180.422	178.716
de 1 an jusque moins de 2 ans	87.484	90.830	88.479	91.632
de 2 ans jusque moins de 3 ans	40.192	51.439	40.904	53.636
3 ans et plus	115.942	121.971	118.903	126.933
Répartition géographique				
Région de Bruxelles-Capitale	59.994	63.177	65.478	70.220
Région flamande	179.430	189.132	158.995	168.338
Anvers	55.321	57.864	49.219	52.106
Limbourg	30.243	32.182	26.191	28.669
Flandre orientale	44.124	45.892	37.859	39.946
Brabant flamand	24.443	25.707	21.168	21.998
Flandre occidentale	25.299	27.487	24.558	25.619
Région wallonne	197.762	203.981	204.235	212.359
Brabant wallon	12.404	13.507	13.385	14.420
Hainaut	88.862	91.590	92.274	95.285
Liège	61.247	65.039	64.602	67.531
Luxembourg	8.675	8.796	8.954	9.254
Namur	26.572	25.047	25.018	25.867

(1) En vertu de l'A.R. du 29.12.1984 (M.B. du 18.01.1985), certains chômeurs âgés peuvent être dispensés, à leur demande, de l'inscription comme demandeur d'emploi sans perdre le bénéfice des allocations de chômage. À partir du mois d'avril 1985, ces chômeurs complets indemnifiés, n'étant plus inscrits comme demandeurs d'emploi, ne sont pas repris statistiquement parmi les autres chômeurs complets indemnifiés, mais renseignés dans la rubrique ci-dessous "chômeurs complets indemnifiés, âgés, devenus non demandeurs d'emploi".

(2) Taux établis avec les seuls chômeurs complets indemnifiés.

(3) Taux établis suivant concept C.E. : chômeurs complets indemnifiés + les demandeurs d'emploi inscrits obligatoirement (inoccupés seuls) + les demandeurs d'emploi inscrits librement (inoccupés) (* taux calculés par l'I.N.S.).

Chômage

Autres demandeurs d'emploi (1)

	Situation au			
	31/08/2003	31/08/2004	30/09/2003	30/09/2004
Demandeurs inscrits obligatoirement occupés à temps partiel				
Total	61.548	74.310	68.311	79.949
Hommes	16.537	18.436	18.010	19.223
Femmes	45.011	55.874	50.301	60.726

Demandeurs inscrits obligatoirement inoccupés

Total	101.903	110.676	105.316	112.516
Hommes	47.618	50.876	50.508	53.021
Femmes	54.285	59.800	54.808	59.495

Demandeurs inoccupés inscrits librement

Total	40.625	43.797	43.968	49.180
Hommes	18.308	18.859	21.076	22.499
Femmes	22.317	24.938	22.892	26.681

Prépension conventionnelle - fin août 2004 (2)

	Total	Hommes	Femmes
Belgique	110.842	93.385	17.457
Région de Bruxelles-Capitale	4.549	3.135	1.414
Région flamande	74.547	63.563	10.984
Région wallonne	31.746	26.687	5.059

Nombre de paiements effectués en interruption de carrière professionnelle (3) août 2004

Secteur	Belgique	Région de		
		Bruxelles-Capitale	Région flamande	Région wallonne
Total				
Total	103.958	4.230	72.556	27.172
Hommes	19.436	684	14.311	4.441
Femmes	84.522	3.546	58.245	22.731
Secteur privé				
Total	41.251	1.895	31.026	8.330
Hommes	8.107	306	6.511	1.290
Femmes	33.144	1.589	24.515	7.040
Secteur public				
Total	62.707	2.335	41.530	18.842
Hommes	11.329	378	7.800	3.151
Femmes	51.378	1.957	33.730	15.691

Chômage

Nombre de paiements effectués dans le cadre du crédit temps dans le secteur privé - août 2004 (1)(4)

	Belgique	Région de Bruxelles- Capitale	Région flamande	Région wallonne
Total				
Total	74.582	3.947	53.778	16.857
Hommes	28.973	1.425	21.822	5.726
Femmes	45.609	2.522	31.956	11.131
Crédit temps				
Total	20.991	1.375	14.139	5.477
Hommes	4.438	416	2.991	1031
Femmes	16.553	959	11.148	4.446
Diminution de carrière de 1/5^{ème}				
Total	19.993	804	15.293	3.896
Hommes	4.628	205	3.575	848
Femmes	15.365	599	11.718	3.048
Réduction de prestation des travailleurs de 50 ans et plus				
Total	33.598	1.768	24.346	7.484
Hommes	19.907	804	15.256	3.847
Femmes	13.691	964	9.090	3.637

Chômage partiel global (5)

	Situation au			
	31/07/2003	31/07/2004	31/08/2003	31/08/2004
Moyenne journalière du nombre de chômeurs partiels	18.460	19.760	26.032	26.351

Autres catégories (6)

	Situation au	
	31/08/2004	30/09/2004
Chômeurs complets indemnisés, âgés, devenus non demandeurs d'emploi		
Total	168.246	167.363
Hommes	86.460	85.896
Femmes	81.786	81.467
Chômeurs qui ne sont plus inscrits comme demandeurs d'emploi pour raisons sociales et familiales (2)		
Total	3.322	3.340
Hommes	107	111
Femmes	3.215	3.229
Chômeurs complets indemnisés dispensés pour reprise d'études		
Total	8.902	9.350
Hommes	4.326	4.561
Femmes	4.576	4.789

(1) En vigueur à partir de janvier 2002.

(2) Les chômeurs complets peuvent être, à leur demande, dispensés d'inscription comme demandeurs d'emploi et du contrôle communal pour des raisons sociales et familiales. La période de dispense est de 6 mois (au moins) à 12 mois (au plus) et est considérée comme une période d'interruption du chômage en cours. Cette période peut, dans certaines conditions, être prolongée, mais ne peut excéder 60 mois.

Source : Office national de l'Emploi.

Tableaux E(4), F(5), G(6).

Economie et finances
Indicateurs conjoncturels

Calendrier de diffusion des indicateurs de l'INS

Les indices sont disponibles le jour indiqué à 0 heure sur notre site <http://statbel.fgov.be>

Disponible le	Indicateur	Période de référence	Périodicité
OCTOBRE 2004			
28	Statistique du tourisme et de l'hôtellerie	mai 2004	mensuel
28	Permis de bâtir	août 2004	mensuel
28	Indices du chiffre d'affaires (PRODCOM)	août 2004	mensuel
28	Indices des prix à la consommation(*)	octobre 2004	mensuel
28	Indices du chiffre d'affaires (TVA)	août 2004	mensuel
28	Indices des investissements (TVA)	août 2004	mensuel
28	Indices du commerce de détail	juillet 2004	mensuel
NOVEMBRE 2004			
4	Indices des salariés	août 2004	mensuel
4	Indices des heures travaillées	août 2004	mensuel
11	Indices de la production	septembre 2004	mensuel
18	Indices des entrées des commandes	septembre 2004	mensuel
18	Faillites	octobre 2004	mensuel
18	Statistique du tourisme et de l'hôtellerie	juin 2004	mensuel
25	Permis de bâtir	septembre 2004	mensuel
25	Indices du chiffre d'affaires (PRODCOM)	septembre 2004	mensuel
25	Indices des prix à la production	octobre 2004	mensuel
25	Indices du chiffre d'affaires (TVA)	septembre 2004	mensuel
25	Indices des investissements (TVA)	septembre 2004	mensuel
25	Indices du commerce de détail	août 2004	mensuel
29	Indices des prix à la consommation(*)	novembre 2004	mensuel
DECEMBRE 2004			
2	Indices des salariés	septembre 2004	mensuel
2	Indices des heures travaillées	septembre 2004	mensuel
2	Indices de la masse salariale	3ème trimestre 2004	trimestriel
2	Indices des salaires horaires	octobre 2004	trimestriel
9	Indices de la production	octobre 2004	mensuel
9	Faillites	novembre 2004	mensuel
16	Indices des entrées des commandes	octobre 2004	mensuel

(*)Disponibles à 12h00, après la réunion de la Commission de l'Indice.
 Ce calendrier peut être également envoyé séparément, sur demande
 (Tel. 02/548.68.63 - 63.66 - Fax. 02/548.63.67)

Septembre 2004: Indice des prix à la production + 0,4%

En septembre 2004, par rapport au mois précédent, **l'indice des prix à la production de l'industrie à l'exclusion de la construction** a augmenté de 0,4%. Une ventilation de ce chiffre entre l'énergie et les autres secteurs, donne une augmentation de 0,7% pour l'énergie et une augmentation de 0,4% pour l'industrie à l'exclusion de l'énergie. Une subdivision plus poussée de l'industrie à l'exclusion de l'énergie, montre +0,6% pour les biens intermédiaires, à l'exclusion de l'énergie, +0,5% pour les biens d'investissement, -0,1% pour les biens de consommation non durables et +0,0% pour les biens de consommation durables.

L'accroissement mensuel peut également être exprimé sur base annuelle ; celui-ci présente un **taux d'inflation** de 5,0%.

En subdivisant l'indice général des indices des prix à la production selon la destination, on constate une augmentation de 0,2% pour marché intérieur et un accroissement de 0,5% pour les marchés extérieurs.

Par rapport à septembre de l'année précédente, l'indice des prix à la production de l'industrie à l'exclusion de la construction a augmenté de 6,0%. L'indice des prix à la production pour le marché intérieur a augmenté de 6,3%, pour les marchés extérieurs, on observe une augmentation de 4,7%.

Prochain communiqué de presse : **25/11/2004**

*
* *

Reproduction autorisée moyennant indication de la source.

Plus d'informations sur la conjoncture !

⇒ pour une vue globale de la conjoncture en Belgique et en Europe, consultez le portail conjoncturel de l'INS (en 4 langues) :

<http://statbel.fgov.be/indicators>

⇒ Tous les renseignements méthodologiques peuvent être obtenus auprès de l'Unité Conjoncture.

⇒ Outre les indices des prix à la production, nous calculons beaucoup d'autres indicateurs : indices des heures travaillées, nouvelles commandes, masse salariale, nombre d'employés, coût de matériaux, prix à la production, permis de bâtir, chiffre d'affaires, etc.

Indicateurs conjoncturels – Communiqué de presse

Prix à la production

Indices bruts (2000=100)
Ensemble de l'industrie, à l'exclusion de la construction
Evolution des prix de la production écoulée

Marché global													
	Jan	Fév	Mars	Avril	Mai	Juin	Juil	Août	Sept	Oct	Nov	Déc	Année
2002	99,9	99,9	100,0	100,8	100,8	101,0	100,9	101,0	101,3	101,4	101,1	101,3	100,8
2003	100,0	100,3	100,8	101,0	100,4	100,2	99,6	99,6	99,9	100,4	100,8	100,9	100,3
2004	101,9	102,7	103,1	103,6	104,3	104,4	105,1	105,5	105,9				
Marché intérieur													
	Jan	Fév	Mars	Avril	Mai	Juin	Juil	Août	Sept	Oct	Nov	Déc	Année
2002	101,5	101,5	101,5	102,1	102,1	102,2	102,4	102,5	102,6	102,8	102,8	103,1	102,2
2003	102,5	102,9	103,6	104,0	103,5	103,1	102,4	102,2	102,4	102,6	102,8	102,8	102,9
2004	103,6	104,7	105,5	106,6	107,2	107,5	108,3	108,7	108,8				
Marché extérieur													
	Jan	Fév	Mars	Avril	Mai	Juin	Juil	Août	Sept	Oct	Nov	Déc	Année
2002	98,7	98,8	98,9	99,7	99,8	100,2	99,8	100,0	100,1	99,9	99,6	99,6	99,6
2003	98,1	98,3	98,6	98,8	98,3	98,2	97,8	97,8	98,1	98,7	99,2	99,4	98,4
2004	100,3	100,7	100,6	100,9	101,4	101,4	102,0	102,3	102,8				

Indices bruts (2000=100)
Ensemble de l'industrie, à l'exclusion de la construction

Marché global
—
Marché intérieur
◆◆
Marché extérieur
●●

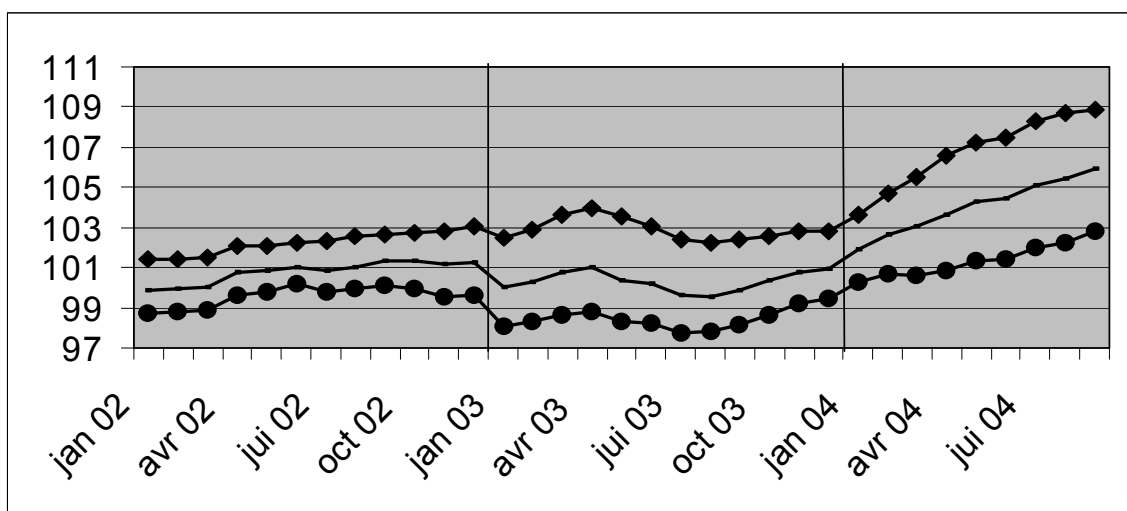

Indices bruts

- ↗↗ > 1%
- ↗ 0.2% à 1%
- -0.2% à 0.2%
- ↘ -1% à -0.2%
- ↘↘ < -1%

Comparaison des trois derniers mois avec les trois mois précédents

Branches d'activité / Grands regroupements industriels	Global	Inter.	Exter.
Ensemble de l'industrie, à l'exclusion de la construction	↗↗	↗↗	↗↗
Energie.	↗↗	↗↗	↗↗
Ensemble de l'industrie, à l'exclusion de l'énergie	↗↗	↗↗	↗↗
Biens intermédiaires	↗↗	↗↗	↗↗
Biens d'investissement	↗	↗	→
Biens de consommation durables	↗	↗	↗
Biens de consommation non-durables	→	↗	→
Industries extractives	↗	↗↗	→
Industries agricoles et alimentaires	↗	↗	↗
Textile, habillement, cuir et chaussure	↗↗	→	↗↗
Papier et carton; édition et imprimerie	→	→	→
Industrie chimique, du caoutchouc et des plastiques	↗↗	↗↗	↗↗
Fabrications métalliques	→	↗	→
Cokéfaction, raffinage et industries nucléaires	↗↗	↗↗	↗↗
Produits minéraux non métalliques	↗	↗	↗
Métallurgie	↗↗	↗↗	↗↗
Meubles	↗	↗	↗
Électricité	↗↗	↗↗	↗↗

Industrie et construction

Industrie

PRODCOM – Introduction par activité

Introduction

Le 1er janvier 1994 marque un tournant dans l'établissement des statistiques mensuelles de la production industrielle. Jusqu'en 1993, il existait une statistique mensuelle spécifique pour la plupart des secteurs. La nomenclature de marchandises utilisée était une liste empirique de produits par branche d'activité.

Depuis l'achèvement du marché unique au 1er janvier '93, on assiste à une demande accrue de résultats comparables au plan international. On veut pouvoir coupler les données relatives à la production à celles du commerce extérieur. Ceci nous a menés à l'enquête PRODCOM.

Sont assujetties à Prodcum la plupart des entreprises industrielles occupant au moins 10 personnes ou dont le chiffre d'affaires atteint 2 478 935,25 EUR et certaines autres entreprises ayant une activité industrielle accessoire occupant au moins 20 travailleurs.

Pour diverses raisons les statistiques de certains secteurs (énergie, récupération, distribution d'eau, les abattoirs, les laiteries, la sidérurgie) sont encore collectées selon l'ancien système.

La liste Prodcum, nouvelle nomenclature des statistiques de la production, comporte quelque 5.700 produits industriels, essentiellement des marchandises, mais également un certain nombre de services industriels. Chaque rubrique de la liste Prodcum est désignée par un code à huit chiffres. Les quatre premiers chiffres correspondent à une classe de la NACE-rév.1. L'on a pu établir ainsi une cohérence entre produits et activités. De plus, les rubriques de la liste Prodcum se composent d'articles ou de groupes d'articles de la nomenclature combinée.

L'enquête s'effectue au niveau de l'unité locale. Si plusieurs activités sont exercées dans une unité locale, on remplit une déclaration par activité, c'est-à-dire par division (2 chiffres) de la NACE-rév.1. Outre les données relatives à la valeur de la production suivant l'activité principale (quantités et livraisons), on demande également des données sur l'emploi et le volume de travail.

Dans ce tableau, la valeur de la production d'un établissement est rangée suivant un seul code à quatre chiffres de la NACE-rév.1. Ce code correspond à l'activité principale de l'entreprise.

Illustrons ceci par un exemple:

Soit un établissement X qui produit les produits A (code 17.20.31.59) et B (code 17.30.30.30) à raison respectivement de 60 000 EUR et 40 000 EUR. Ces produits appartiennent à des classes différentes de la NACE-rév.1 (les quatre premiers chiffres du code Prodcum des produits A et B sont différents). Il résulte de ceci que l'établissement X reçoit comme activité principale le code correspondant aux quatre premiers chiffres du produit A soit 17.20 (ce dernier représente la plus grande part de la valeur de la production de l'établissement X).

Dans le tableau, toute la valeur de la production de l'établissement X, c.-à-d. 100 000 EUR, est associée au code d'activité principale 17.2 (trois chiffres).

Si ces résultats sont provisoires, c'est parce que l'on est encore confronté à un faible pourcentage de non-réponses.

Les différences importantes constatées dans certains secteurs, entre décembre d'une certaine année et janvier de l'année suivante, sont en partie dues à la mise à jour annuelle du fichier des déclarants Prodcum.

PRODCOM - Livraisons par activité

Valeur de la production industrielle (1) suivant l'activité principale de l'établissement (chiffres provisoires en 1 000 €)

Code NACE	Activité	2003	2004		
			Juin	Juillet	Août
14	Autres industries extractives	689 900	72 793	46 192	61 269
14.1	- Extraction de pierres	205 210	20 250	12 313	19 116
14.2	- Extraction de sables et d'argiles	398 509	45 053	27 479	35 897
14.B	- Extractions minérales n.d.a. (14.B = 14.3 + 14.4 + 14.5)	86 181	7 491	6 399	6 256
1C	Industries alimentaires (1C= 15 sauf abattoirs et laiteries)	18 666 580	1 719 570	1 529 014	1 566 125
15.B	- Industrie des viandes (15B= 15.1 sauf l'abattage)	3 203 289	304 852	278 467	277 878
15.2	- Transformation et conservation de poisson et fabrication de produits à base de poisson	358 327	31 708	30 083	28 035
15.3	- Transformation et conservation de fruits et légumes	1 924 438	177 402	162 500	157 847
15.4	- Industrie des corps gras	1 379 330	124 160	96 699	104 775
15.C	- Glaces de consommation (15.C = 15.52)	234 506	35 627	29 890	24 094
15.6	- Travail des grains et fabrication de produits amylacés	1 454 786	143 883	121 478	115 856
15.7	- Fabrication d'aliments pour animaux	1 621 900	143 308	139 283	131 534
15.8	- Autres industries alimentaires	5 705 885	462 649	419 383	465 940
15.9	- Industrie des boissons	2 784 121	295 982	251 230	260 166
16	Industrie du tabac	391 125	41 904	34 251	29 180
17	Industrie textile	4 816 468	440 416	358 405	291 054
17.1	- Filature	313 649	30 899	19 769	17 607
17.2	- Tissage	1 226 417	116 474	90 449	60 298
17.3	- Ennoblement textile	280 238	23 335	14 865	14 596
17.4	- Fabrication d'articles confectionnés en textile, sauf habillement	418 410	45 780	32 778	24 086
17.5	- Autres industries textiles	2 436 546	214 096	191 290	165 789
17.6	- Fabrication d'étoffes à mailles	80 679	5 871	4 591	3 313

(1) Livraisons y compris les traitements et services industriels et le travail à façon fourni à l'étranger.

PRODCOM - Livraisons par activité

Valeur de la production industrielle (1) suivant l'activité principale de l'établissement (chiffres provisoires en 1 000 €) - suite

Code NACE	Activité	2003	2004		
			Juin	Juillet	Août
17.7	- Fabrication d'articles à mailles	60 529	3 961	4 664	5 366
18	Industrie de l'habillement et des fourrures	441 608	28 895	39 722	49 916
19	Industrie du cuir et de la chaussure	125 879	11 643	7 770	9 337
19.A	- Apprêt et tannage des cuirs et fabrication d'articles de voyage et de maroquinerie (19.A = 19.1 + 19.2)	103 621	9 483	6 292	7 341
19.3	- Fabrication de chaussures	22 258	2 159	1 477	1 995
20	Travail du bois et fabrication d'articles en bois, liège, vannerie ou sparterie à l'exclusion des meubles	2 261 887	236 281	176 376	162 515
20.1	- Sciage et rabotage du bois, imprégnation du bois	398 512	41 830	27 830	26 883
20.2	- Fabrication de panneaux de bois	1 160 761	116 488	93 600	83 772
20.3	- Fabrication de charpentes et de menuiseries	429 255	53 352	33 175	31 665
20.4	- Fabrication d'emballages en bois	221 193	20 607	19 022	17 080
20.5	- Fabrication d'objets divers en bois, liège, vannerie et sparterie	52 165	4 004	2 749	3 115
21	Fabrication de pâte à papier, de papier et d'articles en papier	3 745 508	348 234	295 166	302 604
21.1	- Fabrication de pâte à papier, de papier et de carton	1 683 247	159 540	139 793	136 779
21.2	- Fabrication d'articles en papier ou en carton	2 062 261	188 694	155 373	165 825
22	Edition, imprimerie, reproduction	4 603 024	411 248	279 098	343 338
22.A	- Édition et reproduction des enregistrements (22.A = 22.1 + 22.3)	2 138 724	193 135	138 383	165 726
22.2	- Imprimerie et activités annexes	2 464 299	218 113	140 714	177 612
24	Fabrication de produits chimiques	27 294 986	2 606 478	2 397 078	2 274 755
24.1	- Fabrication de produits chimiques de base	15 959 503	1 598 059	1 518 267	1 465 819
24.2	- Fabrication de produits agrochimiques	707 497	79 473	76 079	61 736
24.3	- Fabrication de peintures, vernis, encres d'imprimerie et mastics	902 018	88 868	74 135	69 875
24.4	- Fabrication de produits pharmaceutiques et de produits chimiques et botaniques à usage médical	5 407 726	433 580	388 104	336 827

(1) Livraisons y compris les traitements et services industriels et le travail à façon fourni à l'étranger.

PRODCOM - Livraisons par activité

Valeur de la production industrielle (1) suivant l'activité principale de l'établissement (chiffres provisoires en 1 000 €) - suite

Code NACE	Activité	2003	2004		
			Juin	Juillet	Août
24.5	- Fabrication de savons et détergents, de produits d'entretien, parfums et cosmétiques	1 174 859	115 457	98 728	112 059
24.6	- Fabrication d'autres produits chimiques	2 658 783	243 229	211 487	193 303
24.7	- Fabrication de fibres artificielles ou synthétiques	484 599	47 811	30 277	35 135
25	Fabrication de produits en caoutchouc et en matières plastiques	4 689 790	460 221	374 714	344 710
25.1	- Fabrication de produits en caoutchouc	463 421	41 761	36 918	33 470
25.2	- Transformation des matières plastiques	4 226 369	418 458	337 794	311 239
26	Fabrication d'autres produits minéraux non métalliques	5 105 244	546 990	346 945	408 257
26.1	- Fabrication de verre et d'articles en verre	1 719 235	162 637	127 524	117 274
26.A	- Fabrication de carreaux et produits en céramique (26.A = 26.2 + 26.3)	151 114	13 455	12 685	11 405
26.4	- Fabrication de tuiles, briques et autres produits en terre cuite pour la construction	283 610	33 575	20 505	27 836
26.5	- Fabrication de ciment, chaux et plâtre	677 609	68 323	46 874	53 186
26.6	- Fabrication d'ouvrages en béton, en ciment ou en plâtre	1 749 023	201 431	107 020	150 290
26.7	- Taille, façonnage et finissage de pierres ornementales et de construction	208 757	25 523	12 267	18 983
26.8	- Fabrication d'autres produits minéraux non métalliques	315 897	42 046	20 069	29 282
2E	Métallurgie (2E= 27 sauf Groupement de la Sidérurgie)	4 622 809			
27	Métallurgie		1 218 163	980 002	845 494
27.A	- Sidérurgie et ferro-alliages (sauf Groupement de la Sidérurgie), y.c. les tubes (27.A = 27.1 + 27.2)	353 566			
27.1	- Sidérurgie		700 967	633 711	519 798
27.2	- Fabrication de tubes		19 917	14 060	11 332
27.3	- Autres opérations de première transformation du fer et de l'acier	919 570	116 230	72 607	87 800
27.4	- Production de métaux non ferreux	3 088 194	355 466	243 167	210 123
27.5	- Fonderie	261 479	25 583	16 457	16 441

(1) Livraisons y compris les traitements et services industriels et le travail à façon fourni à l'étranger.

PRODCOM - Livraisons par activité

Valeur de la production industrielle (1) suivant l'activité principale de l'établissement (chiffres provisoires en 1 000 €) - suite

Code NACE	Activité	2003	2004		
			Juin	Juillet	Août
28	Travail des métaux	7 124 518	728 085	519 612	557 409
28.1	- Fabrication d'éléments en métal pour la construction	2 428 413	259 917	163 927	205 014
28.2	- Fabrication de réservoirs métalliques et de chaudières pour le chauffage central	902 188	80 557	62 035	64 361
28.3	- Fabrication de générateurs de vapeur	443 657	33 785	30 011	34 690
28.4	- Forge; emboutissage, estampage et profilage des métaux; métallurgie des poudres	226 205	28 145	21 901	19 152
28.5	- Traitement et revêtement des métaux; mécanique générale	1 299 287	133 504	92 145	96 406
28.6	- Fabrication de coutellerie, d'outillage et de quincaillerie	417 788	40 364	31 081	28 451
28.7	- Fabrication d'autres ouvrages en métaux	1 406 979	151 811	118 513	109 335
29	Fabrication de machines et équipements	7 271 180	718 063	568 401	533 565
29.1	- Fabrication d'équipements mécaniques à l'exclusion des moteurs pour avions, véhicules et motocycles	1 626 931	161 978	143 407	145 349
29.2	- Fabrication d'autres machines d'usage général	2 198 619	215 730	189 565	173 825
29.3	- Fabrication de machines agricoles et forestières	586 381	56 189	35 145	19 089
29.4	- Fabrication de machines-outils	269 859	24 960	18 780	17 654
29.5	- Fabrication d'autres machines d'usage spécifique	2 070 635	208 324	149 375	138 296
29.6	- Fabrication d'armes et de munitions	274 462	26 271	16 752	23 108
29.7	- Fabrication d'appareils domestiques	244 292	24 611	15 376	16 243
30	Fabrication de machines de bureau et de matériel informatique	322 411	33 874	21 673	21 807
31	Fabrication de machines et appareils électriques	3 847 805	379 386	304 128	294 229
31.1	- Fabrication de moteurs, génératrices et transformateurs électriques	558 217	59 700	36 261	37 693
31.2	- Fabrication de matériel de distribution et de commande électrique	823 224	79 578	64 585	71 433
31.3	- Fabrication de fils et câbles isolés	428 943	42 379	33 157	33 232
31.4	- Fabrication d'accumulateurs et de piles électriques	245 887	22 289	12 800	14 088

(1) Livraisons y compris les traitements et services industriels et le travail à façon fourni à l'étranger.

PRODCOM - Livraisons par activité

Valeur de la production industrielle (1) suivant l'activité principale de l'établissement (chiffres provisoires en 1 000 €) - suite

Code NACE	Activité	2003	2004		
			Juin	Juillet	Août
31.5	- Fabrication de lampes et d'appareils d'éclairage	586 653	54 518	45 500	43 006
31.6	- Fabrication d'autres matériels électriques	1 204 881	120 922	111 825	94 777
32	Fabrication d'équipements de radio, télévision et communication	2 532 619	208 715	183 081	178 683
32.1	- Fabrication de composants électroniques	488 320	51 135	43 449	41 512
32.2	- Fabrication d'appareils d'émission, de transmission et de téléphonie		80 008	75 773	60 570
32.3	- Fabrication d'appareils de réception, enregistrement ou reproduction du son et de l'image		77 571	63 860	76 602
32.A	- Appareils de communication (32.A = 32.2+32.3)	2 044 299			
33	Fabrication d'instruments médicaux, de précision, d'optique et d'horlogerie	886 973	94 521	82 813	77 504
33.1	- Fabrication de matériel médico-chirurgical et d'orthopédie	215 075	19 658	16 956	14 581
33.2	- Fabrication d'instruments de mesure, de contrôle et de navigation	522 639	57 131	49 687	48 408
33.3	- Fabrication d'équipements de contrôle des processus industriels	87 719	12 062	11 205	10 568
33.4	- Fabrication d'instruments d'optique et de matériel photographique	56 000	4 989	4 535	3 413
33.5	- Horlogerie	5 540	682	431	535
34	Construction et assemblage de véhicules automobiles, de remorques et semi-remorques	14 933 039	1 708 906	799 817	994 707
34.1	- Construction et assemblage de véhicules automobiles	11 142 655	1 243 575	504 774	693 445
34.2	- Fabrication de carrosseries, remorques et caravanes	1 210 496	128 534	100 895	79 016
34.3	- Fabrication de parties et accessoires pour les véhicules automobiles et pour leurs moteurs	2 579 888	336 796	194 148	222 246
35	Fabrication d'autres matériels de transport	1 242 968	127 052	96 705	153 510
35.1	- Construction navale	134 611	13 410	8 732	9 526
35.4	- Fabrication de motocycles et de bicyclettes	64 576	8 252	6 266	4 047
35.I	- Construction aéronautique et spatial et de matériel ferroviaire roulant (35.I = 35.2 + 35.3)	1 043 780	105 390	81 707	139 937
36	Fabrication de meubles; industries diverses	2 647 623	255 657	152 024	167 615

(1) Livraisons y compris les traitements et services industriels et le travail à façon fourni à l'étranger.

PRODCOM - Livraisons par activité

Valeur de la production industrielle (1) suivant l'activité principale de l'établissement (chiffres provisoires en 1 000 €) - suite et fin

Code NACE	Activité	2003	2004		
			Juin	Juillet	Août
36.1	- Fabrication de meubles	2 049 218	198 497	112 763	132 667
36.2	- Travail des pierres précieuses et fabrication de bijoux	368 518	39 749	23 681	21 022
36.3	- Fabrication d'instruments de musique	1 742			
36.4	- Fabrication d'articles de sport	10 304	1 426	809	710
36.5	- Fabrication de jeux et jouets	98 645	6 640	6 445	5 499
36.6	- Autres industries diverses	119 197			
36.A	- Autres industries diverses, y compris la fabrication d'instruments de musique (36.A = 36.3 + 36.6)	120 939	9 345	8 326	7 718
	Total	118 263 942	12 397 096	9 592 988	9 667 585

(1) Livraisons y compris les traitements et services industriels et le travail à façon fourni à l'étranger.

PRODCOM - Emploi, heures et salaires

Emploi, heures et salaires suivant l'activité principale de l'établissement (chiffres provisoires)

Code NACE	Activité		2003	2004		
				Juin	Juillet	Août
14	Autres industries extractives	Nbre d'ouvriers	2 381	2 366	2 358	2 353
		Nbre d'employés	784	767	739	737
		Total	3 165	3 133	3 097	3 090
		Nbre d'heures (1)	402 609	444 419	256 595	398 551
		Salaires trimestriels (2)	92 458	22 848		
14.1	- Extraction de pierres	Nbre d'ouvriers	1 160	1 186	1 179	1 178
		Nbre d'employés	305	302	301	299
		Total	1 465	1 488	1 480	1 477
		Nbre d'heures (1)	185 957	210 867	94 862	213 186
		Salaires trimestriels (2)	45 102	11 170		
14.2	- Extraction de sables et d'argiles	Nbre d'ouvriers	1 105	1 080	1 084	1 083
		Nbre d'employés	363	351	347	346
		Total	1 469	1 431	1 431	1 429
		Nbre d'heures (1)	188 206	204 331	141 890	165 173
		Salaires trimestriels (2)	41 239	10 036		
14.B	- Extractions minérales n.d.a. (14.B = 14.3 + 14.4 + 14.5)	Nbre d'ouvriers	114	100	95	92
		Nbre d'employés	116	114	91	92
		Total	231	214	186	184
		Nbre d'heures (1)	28 445	29 221	19 843	20 192
		Salaires trimestriels (2)	6 117	1 642		
1C	Industries alimentaires (1C = 15 sauf abattoirs et laiteries)	Nbre d'ouvriers	46 897	46 190	46 335	46 827
		Nbre d'employés	18 770	18 910	18 906	18 975
		Total	65 668	65 100	65 241	65 802
		Nbre d'heures (1)	8 024 620	8 492 357	6 800 173	7 402 471
		Salaires trimestriels (2)	1 677 696	425 240		
15.B	- Industrie des viandes (15B = 15.1 sauf l'abattage)	Nbre d'ouvriers	10 329	10 068	10 047	10 098
		Nbre d'employés	1 861	1 825	1 829	1 843
		Total	12 190	11 893	11 876	11 941
		Nbre d'heures (1)	1 476 818	1 559 001	1 267 936	1 338 020
		Salaires trimestriels (2)	260 493	66 818		
15.2	- Transformation et conservation de poisson et fabrication de produits à base de poisson	Nbre d'ouvriers	1 067	1 038	1 035	1 029
		Nbre d'employés	442	435	433	435
		Total	1 509	1 473	1 468	1 464
		Nbre d'heures (1)	189 188	200 910	165 631	168 969
		Salaires trimestriels (2)	34 453	8 638		
15.3	- Transformation et conservation de fruits et légumes	Nbre d'ouvriers	5 317	5 323	5 320	5 312
		Nbre d'employés	1 336	1 431	1 436	1 450
		Total	6 654	6 754	6 756	6 762
		Nbre d'heures (1)	817 726	887 844	780 721	798 251
		Salaires trimestriels (2)	152 325	38 563		
15.4	- Industrie des corps gras	Nbre d'ouvriers	703	706	707	702
		Nbre d'employés	584	595	594	600
		Total	1 288	1 301	1 301	1 302
		Nbre d'heures (1)	159 030	176 442	142 190	155 358
		Salaires trimestriels (2)	46 220	12 355		
15.C	- Glaces de consommation (15.C = 15.52)	Nbre d'ouvriers	1 210	1 271	1 297	1 243
		Nbre d'employés	252	220	220	221
		Total	1 462	1 491	1 517	1 464
		Nbre d'heures (1)	168 917	211 867	178 809	166 711
		Salaires trimestriels (2)	32 224	8 429		
15.6	- Travail des grains et fabrication de produits amylacés	Nbre d'ouvriers	1 963	1 933	1 901	1 949
		Nbre d'employés	1 554	1 538	1 538	1 536
		Total	3 518	3 471	3 439	3 485
		Nbre d'heures (1)	461 761	492 756	395 957	426 419
		Salaires trimestriels (2)	121 682	24 740		
15.7	- Fabrication d'aliments pour animaux	Nbre d'ouvriers	1 537	1 482	1 481	1 491
		Nbre d'employés	1 400	1 373	1 362	1 351
		Total	2 937	2 855	2 843	2 842
		Nbre d'heures (1)	391 373	406 565	347 775	343 993
		Salaires trimestriels (2)	85 348	20 991		

(1) Jusque décembre 1998 heures-ouvriers, à partir de janvier 1999 heures prestées par les travailleurs (employés et ouvriers).

(2) Salaires et traitements bruts du trimestre, des employés et ouvriers occupés dans les divisions industrielles (en 1000 €).

PRODCOM - Emploi, heures et salaires

Emploi, heures et salaires suivant l'activité principale de l'établissement (chiffres provisoires) - suite

Code NACE	Activité		2003	2004		
				Juin	Juillet	Août
15.8	- Autres industries alimentaires	Nbre d'ouvriers	19 766	18 925	19 123	19 558
		Nbre d'employés	7 961	7 921	7 922	7 962
		Total	27 728	26 846	27 045	27 520
		Nbre d'heures (1)	3 284 393	3 338 494	2 491 053	2 965 297
		Salaires trimestriels (2)	664 184	160 332		
15.9	- Industrie des boissons	Nbre d'ouvriers	5 002	5 444	5 424	5 445
		Nbre d'employés	3 376	3 572	3 572	3 577
		Total	8 379	9 016	8 996	9 022
		Nbre d'heures (1)	1 075 409	1 218 478	1 030 101	1 039 453
		Salaires trimestriels (2)	280 768	84 373		
16	Industrie du tabac	Nbre d'ouvriers	1 411	1 372	1 369	1 219
		Nbre d'employés	446	446	446	417
		Total	1 858	1 818	1 815	1 636
		Nbre d'heures (1)	212 477	234 172	138 013	167 808
		Salaires trimestriels (2)	44 957	11 528		
17	Industrie textile	Nbre d'ouvriers	27 464	26 189	26 125	26 047
		Nbre d'employés	5 536	5 368	5 370	5 342
		Total	33 001	31 557	31 495	31 389
		Nbre d'heures (1)	3 800 382	4 136 726	2 568 498	2 847 578
		Salaires trimestriels (2)	644 616	167 486		
17.1	- Filature	Nbre d'ouvriers	2 823	2 659	2 644	2 640
		Nbre d'employés	276	268	270	270
		Total	3 100	2 927	2 914	2 910
		Nbre d'heures (1)	312 270	349 697	194 369	250 260
		Salaires trimestriels (2)	51 157	13 735		
17.2	- Tissage	Nbre d'ouvriers	6 702	6 433	6 411	6 403
		Nbre d'employés	1 452	1 426	1 421	1 412
		Total	8 155	7 859	7 832	7 815
		Nbre d'heures (1)	938 033	1 006 669	622 806	646 687
		Salaires trimestriels (2)	167 219	42 738		
17.3	- Ennoblement textile	Nbre d'ouvriers	1 983	1 820	1 821	1 824
		Nbre d'employés	429	404	412	412
		Total	2 412	2 224	2 233	2 236
		Nbre d'heures (1)	277 635	285 822	157 974	209 099
		Salaires trimestriels (2)	46 730	11 553		
17.4	- Fabrication d'articles confectionnés en textile, sauf habillement	Nbre d'ouvriers	3 231	3 128	3 151	3 147
		Nbre d'employés	735	667	664	655
		Total	3 966	3 795	3 815	3 802
		Nbre d'heures (1)	456 221	492 328	346 144	350 978
		Salaires trimestriels (2)	68 142	17 731		
17.5	- Autres industries textiles	Nbre d'ouvriers	11 049	10 748	10 708	10 688
		Nbre d'employés	2 392	2 355	2 353	2 349
		Total	13 441	13 103	13 061	13 037
		Nbre d'heures (1)	1 613 023	1 799 988	1 139 082	1 233 962
		Salaires trimestriels (2)	282 792	75 307		
17.6	- Fabrication d'étoffes à mailles	Nbre d'ouvriers	529	487	488	486
		Nbre d'employés	104	103	103	104
		Total	633	590	591	590
		Nbre d'heures (1)	74 637	82 002	57 351	47 320
		Salaires trimestriels (2)	12 072	2 764		
17.7	- Fabrication d'articles à mailles	Nbre d'ouvriers	1 145	914	902	859
		Nbre d'employés	145	145	147	140
		Total	1 291	1 059	1 049	999
		Nbre d'heures (1)	128 560	120 220	50 772	109 272
		Salaires trimestriels (2)	16 503	3 659		
18	Industrie de l'habillement et des fourrures	Nbre d'ouvriers	4 887	4 359	4 332	4 333
		Nbre d'employés	1 708	1 624	1 628	1 644
		Total	6 596	5 983	5 960	5 977
		Nbre d'heures (1)	697 119	746 560	446 404	607 365
		Salaires trimestriels (2)	115 390	28 173		

(1) Jusque décembre 1998 heures-ouvriers, à partir de janvier 1999 heures prestées par les travailleurs (employés et ouvriers).

(2) Salaires et traitements bruts du trimestre, des employés et ouvriers occupés dans les divisions industrielles (en 1000 €).

PRODCOM - Emploi, heures et salaires

Emploi, heures et salaires suivant l'activité principale de l'établissement (chiffres provisoires) - suite

Code NACE	Activité		2003	2004		
				Juin	Juillet	Août
18.2	- Fabrication d'autres vêtements et d'accessoires	Nbre d'ouvriers	4 621	4 110	4 083	4 081
		Nbre d'employés	1 635	1 558	1 561	1 577
		Total	6 256	5 668	5 644	5 658
		Nbre d'heures (1)	660 983	702 317	422 246	578 460
		Salaires trimestriels (2)	109 714	26 660		
19	Industrie du cuir et de la chaussure	Nbre d'ouvriers	1 178	1 087	1 083	1 089
		Nbre d'employés	368	369	364	366
		Total	1 546	1 456	1 447	1 455
		Nbre d'heures (1)	172 769	200 716	131 987	165 247
		Salaires trimestriels (2)	33 611	8 817		
19.A	- Apprêt et tannage des cuirs et fabrication d'articles de voyage et de maroquinerie (19.A = 19.1 + 19.2)	Nbre d'ouvriers	##	##	##	##
		Nbre d'employés	##	##	##	##
		Total	1 295	1 229	1 221	1 223
		Nbre d'heures (1)	147 466	171 128	118 400	139 139
		Salaires trimestriels (2)	29 593	7 883		
19.3	- Fabrication de chaussures	Nbre d'ouvriers	##	##	##	##
		Nbre d'employés	##	##	##	##
		Total	250	227	226	232
		Nbre d'heures (1)	25 302	29 588	13 587	26 108
		Salaires trimestriels (2)	4 018	934		
20	Travail du bois et fabrication d'articles en bois, liège, vannerie ou sparterie à l'exclusion des meubles	Nbre d'ouvriers	8 311	8 146	8 117	8 184
		Nbre d'employés	2 039	1 985	1 992	2 004
		Total	10 350	10 131	10 109	10 188
		Nbre d'heures (1)	1 337 387	1 510 637	966 195	1 211 701
		Salaires trimestriels (2)	225 003	59 902		
20.1	- Sciage et rabotage du bois, imprégnation du bois	Nbre d'ouvriers	1 388	1 262	1 255	1 268
		Nbre d'employés	315	247	245	244
		Total	1 703	1 509	1 500	1 512
		Nbre d'heures (1)	215 821	221 252	138 176	177 954
		Salaires trimestriels (2)	32 526	7 888		
20.2	- Fabrication de panneaux de bois	Nbre d'ouvriers	2 891	2 876	2 864	2 912
		Nbre d'employés	694	703	712	726
		Total	3 585	3 579	3 576	3 638
		Nbre d'heures (1)	492 515	544 387	410 958	450 380
		Salaires trimestriels (2)	90 789	24 301		
20.3	- Fabrication de charpentes et de menuiseries	Nbre d'ouvriers	2 827	2 821	2 798	2 812
		Nbre d'employés	672	703	702	706
		Total	3 500	3 524	3 500	3 518
		Nbre d'heures (1)	434 642	533 549	268 936	411 605
		Salaires trimestriels (2)	70 458	19 772		
20.4	- Fabrication d'emballages en bois	Nbre d'ouvriers	786	796	811	805
		Nbre d'employés	137	126	130	126
		Total	923	922	941	931
		Nbre d'heures (1)	116 893	129 884	100 849	107 137
		Salaires trimestriels (2)	18 778	4 908		
20.5	- Fabrication d'objets divers en bois, liège, vannerie et sparterie	Nbre d'ouvriers	417	391	389	387
		Nbre d'employés	219	206	203	202
		Total	637	597	592	589
		Nbre d'heures (1)	77 515	81 565	47 276	64 625
		Salaires trimestriels (2)	12 452	3 032		
21	Fabrication de pâte à papier, de papier et d'articles en papier	Nbre d'ouvriers	11 472	11 138	11 113	11 114
		Nbre d'employés	3 825	3 693	3 689	3 693
		Total	15 298	14 831	14 802	14 807
		Nbre d'heures (1)	1 920 462	2 031 801	1 545 323	1 670 545
		Salaires trimestriels (2)	450 572	111 311		
21.1	- Fabrication de pâte à papier, de papier et de carton	Nbre d'ouvriers	3 414	3 185	3 163	3 176
		Nbre d'employés	1 406	1 298	1 297	1 299
		Total	4 821	4 483	4 460	4 475
		Nbre d'heures (1)	600 622	590 918	482 251	497 219
		Salaires trimestriels (2)	170 361	41 871		

(1) Jusqu'à décembre 1998 heures-ouvriers, à partir de janvier 1999 heures prestées par les travailleurs (employés et ouvriers).

(2) Salaires et traitements bruts du trimestre, des employés et ouvriers occupés dans les divisions industrielles (en 1000 €).

PRODCOM - Emploi, heures et salaires

Emploi, heures et salaires suivant l'activité principale de l'établissement (chiffres provisoires) - suite

Code NACE	Activité		2003	2004		
				Juin	Juillet	Août
21.2	- Fabrication d'articles en papier ou en carton	Nbre d'ouvriers	8 058	7 953	7 950	7 938
		Nbre d'employés	2 418	2 395	2 392	2 394
		Total	10 476	10 348	10 342	10 332
		Nbre d'heures (1)	1 319 839	1 440 883	1 063 072	1 173 326
		Salaires trimestriels (2)	280 212	69 441		
22	Edition, imprimerie, reproduction	Nbre d'ouvriers	11 479	11 087	11 064	10 997
		Nbre d'employés	14 407	14 143	14 123	14 129
		Total	25 887	25 230	25 187	25 126
		Nbre d'heures (1)	3 305 107	3 482 694	2 585 046	3 061 059
		Salaires trimestriels (2)	821 197	205 102		
22.A	- Édition et reproduction des enregistrements (22.A = 22.1 + 22.3)	Nbre d'ouvriers	1 552	1 448	1 447	1 445
		Nbre d'employés	9 209	9 045	9 046	9 048
		Total	10 761	10 493	10 493	10 493
		Nbre d'heures (1)	1 408 087	1 453 041	1 231 172	1 343 491
		Salaires trimestriels (2)	391 796	97 465		
22.2	- Imprimerie et activités annexes	Nbre d'ouvriers	9 926	9 639	9 617	9 552
		Nbre d'employés	5 198	5 098	5 077	5 081
		Total	15 125	14 737	14 694	14 633
		Nbre d'heures (1)	1 897 020	2 029 653	1 353 874	1 717 568
		Salaires trimestriels (2)	429 401	107 637		
24	Fabrication de produits chimiques	Nbre d'ouvriers	29 542	28 570	28 612	28 598
		Nbre d'employés	36 031	35 769	35 773	35 835
		Total	65 574	64 339	64 385	64 433
		Nbre d'heures (1)	8 426 685	8 833 232	6 919 246	7 102 692
		Salaires trimestriels (2)	2 721 211	693 486		
24.1	- Fabrication de produits chimiques de base	Nbre d'ouvriers	13 309	12 781	12 784	12 789
		Nbre d'employés	14 326	14 473	14 495	14 495
		Total	27 635	27 254	27 279	27 284
		Nbre d'heures (1)	3 525 699	3 644 882	3 026 054	2 999 173
		Salaires trimestriels (2)	1 214 167	313 635		
24.2	- Fabrication de produits agrochimiques	Nbre d'ouvriers	572	558	560	559
		Nbre d'employés	722	727	727	733
		Total	1 294	1 285	1 287	1 292
		Nbre d'heures (1)	169 583	171 268	159 927	158 079
		Salaires trimestriels (2)	54 056	13 564		
24.3	- Fabrication de peintures, vernis, encres d'imprimerie et mastics	Nbre d'ouvriers	1 402	1 325	1 328	1 332
		Nbre d'employés	2 024	1 978	1 985	1 991
		Total	3 426	3 303	3 313	3 323
		Nbre d'heures (1)	490 854	507 538	420 006	438 291
		Salaires trimestriels (2)	128 425	33 276		
24.4	- Fabrication de produits pharmaceutiques et de produits chimiques et botaniques à usage médical	Nbre d'ouvriers	5 525	5 390	5 436	5 449
		Nbre d'employés	11 433	11 255	11 242	11 286
		Total	16 959	16 645	16 678	16 735
		Nbre d'heures (1)	2 221 125	2 363 991	1 679 051	1 786 153
		Salaires trimestriels (2)	724 692	175 421		
24.5	- Fabrication de savons et détergents, de produits d'entretien, parfums et cosmétiques	Nbre d'ouvriers	2 845	2 811	2 816	2 812
		Nbre d'employés	1 562	1 561	1 566	1 565
		Total	4 408	4 372	4 382	4 377
		Nbre d'heures (1)	555 071	598 590	477 767	481 881
		Salaires trimestriels (2)	125 945	31 893		
24.6	- Fabrication d'autres produits chimiques	Nbre d'ouvriers	3 998	3 931	3 910	3 897
		Nbre d'employés	5 468	5 306	5 293	5 305
		Total	9 467	9 237	9 203	9 202
		Nbre d'heures (1)	1 186 421	1 259 267	956 794	1 021 638
		Salaires trimestriels (2)	413 574	109 800		
24.7	- Fabrication de fibres artificielles ou synthétiques	Nbre d'ouvriers	1 888	1 774	1 778	1 760
		Nbre d'employés	494	469	465	460
		Total	2 382	2 243	2 243	2 220
		Nbre d'heures (1)	277 930	287 696	199 647	217 477
		Salaires trimestriels (2)	60 352	15 897		

(1) Jusqu'à décembre 1998 heures-ouvriers, à partir de janvier 1999 heures prestées par les travailleurs (employés et ouvriers).

(2) Salaires et traitements bruts du trimestre, des employés et ouvriers occupés dans les divisions industrielles (en 1000 €).

PRODCOM - Emploi, heures et salaires

Emploi, heures et salaires suivant l'activité principale de l'établissement (chiffres provisoires) - suite

Code NACE	Activité		2003	2004		
				Juin	Juillet	Août
25	Fabrication de produits en caoutchouc et en matières plastiques	Nbre d'ouvriers	18 141	17 543	17 566	17 556
		Nbre d'employés	7 561	7 607	7 609	7 606
		Total	25 703	25 150	25 175	25 162
		Nbre d'heures (1)	3 262 132	3 594 827	2 622 243	2 999 381
		Salaires trimestriels (2)	721 051	184 823		
25.1	- Fabrication de produits en caoutchouc	Nbre d'ouvriers	2 034	1 901	1 913	1 921
		Nbre d'employés	859	849	849	851
		Total	2 893	2 750	2 762	2 772
		Nbre d'heures (1)	361 610	386 737	272 155	278 626
		Salaires trimestriels (2)	84 820	21 088		
25.2	- Transformation des matières plastiques	Nbre d'ouvriers	16 107	15 642	15 653	15 635
		Nbre d'employés	6 702	6 758	6 760	6 755
		Total	22 810	22 400	22 413	22 390
		Nbre d'heures (1)	2 900 521	3 208 090	2 350 088	2 720 755
		Salaires trimestriels (2)	636 231	163 735		
26	Fabrication d'autres produits minéraux non métalliques	Nbre d'ouvriers	21 689	21 101	21 032	21 003
		Nbre d'employés	6 895	6 803	6 781	6 766
		Total	28 585	27 904	27 813	27 769
		Nbre d'heures (1)	3 621 742	4 068 842	2 619 253	3 314 604
		Salaires trimestriels (2)	798 077	202 248		
26.1	- Fabrication de verre et d'articles en verre	Nbre d'ouvriers	7 795	7 598	7 524	7 472
		Nbre d'employés	2 466	2 432	2 429	2 421
		Total	10 262	10 030	9 953	9 893
		Nbre d'heures (1)	1 284 034	1 419 791	1 047 506	1 072 757
		Salaires trimestriels (2)	297 908	74 592		
26.A	- Fabrication de carreaux et produits en céramique (26.A = 26.2 + 26.3)	Nbre d'ouvriers	972	870	861	861
		Nbre d'employés	267	236	239	235
		Total	1 239	1 106	1 100	1 096
		Nbre d'heures (1)	154 639	153 474	119 986	109 030
		Salaires trimestriels (2)	32 993	7 819		
26.4	- Fabrication de tuiles, briques et autres produits en terre cuite pour la construction	Nbre d'ouvriers	1 638	1 614	1 636	1 626
		Nbre d'employés	306	317	315	320
		Total	1 944	1 931	1 951	1 946
		Nbre d'heures (1)	254 520	277 495	217 302	224 701
		Salaires trimestriels (2)	49 099	12 888		
26.5	- Fabrication de ciment, chaux et plâtre	Nbre d'ouvriers	1 259	1 193	1 193	1 195
		Nbre d'employés	774	779	774	773
		Total	2 034	1 972	1 967	1 968
		Nbre d'heures (1)	266 867	275 631	244 480	242 252
		Salaires trimestriels (2)	83 293	19 036		
26.6	- Fabrication d'ouvrages en béton, en ciment ou en plâtre	Nbre d'ouvriers	8 041	7 851	7 848	7 871
		Nbre d'employés	2 351	2 317	2 304	2 301
		Total	10 392	10 168	10 152	10 172
		Nbre d'heures (1)	1 315 269	1 536 881	775 498	1 312 464
		Salaires trimestriels (2)	268 107	70 236		
26.7	- Taille, façonnage et finissage de pierres ornementales et de construction	Nbre d'ouvriers	1 138	1 148	1 146	1 154
		Nbre d'employés	354	356	353	350
		Total	1 493	1 504	1 499	1 504
		Nbre d'heures (1)	196 177	230 584	118 237	203 342
		Salaires trimestriels (2)	32 487	8 939		
26.8	- Fabrication d'autres produits minéraux non métalliques	Nbre d'ouvriers	844	827	824	824
		Nbre d'employés	374	366	367	366
		Total	1 218	1 193	1 191	1 190
		Nbre d'heures (1)	150 234	174 986	96 244	150 058
		Salaires trimestriels (2)	34 191	8 739		
2E	Métallurgie (2E= 27 sauf Groupement de la Sidérurgie)	Nbre d'ouvriers	11 165			
		Nbre d'employés	4 467			
		Total	15 632			
		Nbre d'heures (1)	1 933 616			
		Salaires trimestriels (2)	486 009			

(1) Jusqu'à décembre 1998 heures-ouvriers, à partir de janvier 1999 heures prestées par les travailleurs (employés et ouvriers).

(2) Salaires et traitements bruts du trimestre, des employés et ouvriers occupés dans les divisions industrielles (en 1000 €).

PRODCOM - Emploi, heures et salaires

Emploi, heures et salaires suivant l'activité principale de l'établissement (chiffres provisoires) - suite

Code NACE	Activité		2003	2004		
				Juin	Juillet	Août
27	Métallurgie	Nbre d'ouvriers		23 004	22 974	23 029
		Nbre d'employés		9 433	9 463	9 454
		Total		32 437	32 437	32 483
		Nbre d'heures (1)		4 512 972	3 462 657	3 495 076
		Salaires trimestriels (2)		297 465		
27.1	- Sidérurgie et fabrication de ferro-alliages (sauf Groupement de la Sidérurgie)	Nbre d'ouvriers	258			
		Nbre d'employés	110			
		Total	369			
		Nbre d'heures (1)	46 164			
		Salaires trimestriels (2)	11 926			
27.A	- Sidérurgie et ferro-alliages (sauf Groupement de la Sidérurgie), y.c. les tubes (27.A = 27.1 + 27.2)	Nbre d'ouvriers	970			
		Nbre d'employés	284			
		Total	1 254			
		Nbre d'heures (1)	150 267			
		Salaires trimestriels (2)	34 034			
27.1	- Sidérurgie	Nbre d'ouvriers		12 382	12 391	12 420
		Nbre d'employés		5 205	5 248	5 243
		Total		17 587	17 639	17 663
		Nbre d'heures (1)		2 448 165	2 118 266	1 993 085
		Salaires trimestriels (2)		181 094		
27.2	- Fabrication de tubes	Nbre d'ouvriers	711	714	719	722
		Nbre d'employés	173	165	165	166
		Total	885	879	884	888
		Nbre d'heures (1)	104 102	119 246	76 723	81 918
		Salaires trimestriels (2)	22 108	5 539		
27.3	- Autres opérations de première transformation du fer et de l'acier	Nbre d'ouvriers	2 806	2 736	2 695	2 700
		Nbre d'employés	1 159	1 092	1 096	1 094
		Total	3 965	3 828	3 791	3 794
		Nbre d'heures (1)	491 394	548 073	287 123	415 630
		Salaires trimestriels (2)	128 517	30 678		
27.4	- Production de métaux non ferreux	Nbre d'ouvriers	5 798	5 662	5 651	5 671
		Nbre d'employés	2 646	2 611	2 596	2 595
		Total	8 444	8 273	8 247	8 266
		Nbre d'heures (1)	1 045 489	1 123 860	848 118	820 823
		Salaires trimestriels (2)	270 401	66 963		
27.5	- Fonderie	Nbre d'ouvriers	1 589	1 510	1 518	1 516
		Nbre d'employés	377	360	358	356
		Total	1 967	1 870	1 876	1 872
		Nbre d'heures (1)	246 465	273 628	132 427	183 620
		Salaires trimestriels (2)	53 057	13 190		
28	Travail des métaux	Nbre d'ouvriers	39 044	38 196	38 140	38 157
		Nbre d'employés	11 778	11 527	11 494	11 510
		Total	50 822	49 723	49 634	49 667
		Nbre d'heures (1)	6 350 156	7 107 723	4 419 075	5 476 457
		Salaires trimestriels (2)	1 269 621	317 069		
28.1	- Fabrication d'éléments en métal pour la construction	Nbre d'ouvriers	13 908	13 386	13 415	13 434
		Nbre d'employés	3 976	3 889	3 875	3 883
		Total	17 885	17 275	17 290	17 317
		Nbre d'heures (1)	2 247 396	2 502 119	1 440 821	2 011 074
		Salaires trimestriels (2)	418 138	104 267		
28.2	- Fabrication de réservoirs métalliques et de chaudières pour le chauffage central	Nbre d'ouvriers	4 747	4 680	4 690	4 636
		Nbre d'employés	1 788	1 848	1 848	1 842
		Total	6 535	6 528	6 538	6 478
		Nbre d'heures (1)	826 272	928 733	633 519	719 050
		Salaires trimestriels (2)	179 494	46 800		
28.3	- Fabrication de générateurs de vapeur	Nbre d'ouvriers	3 222	2 779	2 743	2 740
		Nbre d'employés	842	747	741	741
		Total	4 064	3 526	3 484	3 481
		Nbre d'heures (1)	478 843	465 973	314 901	326 679
		Salaires trimestriels (2)	100 594	21 383		

(1) Jusque décembre 1998 heures-ouvriers, à partir de janvier 1999 heures prestées par les travailleurs (employés et ouvriers).

(2) Salaires et traitements bruts du trimestre, des employés et ouvriers occupés dans les divisions industrielles (en 1000 €).

PRODCOM - Emploi, heures et salaires

Emploi, heures et salaires suivant l'activité principale de l'établissement (chiffres provisoires) - suite

Code NACE	Activité		2003	2004		
				Juin	Juillet	Août
28.4	- Forge; emboutissage, estampage et profilage des métaux; métallurgie des poudres	Nbre d'ouvriers	939	958	956	965
		Nbre d'employés	269	254	246	250
		Total	1 209	1 212	1 202	1 215
		Nbre d'heures (1)	156 219	175 184	116 599	132 448
		Salaires trimestriels (2)	29 468	8 110		
28.5	- Traitement et revêtement des métaux; mécanique générale	Nbre d'ouvriers	7 699	8 209	8 174	8 186
		Nbre d'employés	1 959	1 973	1 972	1 979
		Total	9 659	10 182	10 146	10 165
		Nbre d'heures (1)	1 199 059	1 461 905	944 125	1 083 498
		Salaires trimestriels (2)	236 261	62 555		
28.6	- Fabrication de coutellerie, d'outillage et de quincaillerie	Nbre d'ouvriers	1 994	1 900	1 894	1 894
		Nbre d'employés	855	814	811	811
		Total	2 849	2 714	2 705	2 705
		Nbre d'heures (1)	368 719	394 941	250 624	312 847
		Salaires trimestriels (2)	80 867	18 859		
28.7	- Fabrication d'autres ouvrages en métaux	Nbre d'ouvriers	6 534	6 284	6 268	6 302
		Nbre d'employés	2 085	2 002	2 001	2 004
		Total	8 619	8 286	8 269	8 306
		Nbre d'heures (1)	1 073 645	1 178 868	718 486	890 861
		Salaires trimestriels (2)	224 799	55 095		
29	Fabrication de machines et équipements	Nbre d'ouvriers	30 028	29 358	29 410	29 369
		Nbre d'employés	14 913	14 727	14 728	14 743
		Total	44 941	44 085	44 138	44 112
		Nbre d'heures (1)	5 702 523	6 331 623	4 191 773	4 778 691
		Salaires trimestriels (2)	1 270 227	322 505		
29.1	- Fabrication d'équipements mécaniques à l'exclusion des moteurs pour avions, véhicules et motocycles	Nbre d'ouvriers	4 589	4 716	4 719	4 642
		Nbre d'employés	3 147	3 180	3 184	3 196
		Total	7 736	7 896	7 903	7 838
		Nbre d'heures (1)	975 579	1 068 125	821 320	856 638
		Salaires trimestriels (2)	245 506	64 898		
29.2	- Fabrication d'autres machines d'usage général	Nbre d'ouvriers	8 735	8 502	8 483	8 478
		Nbre d'employés	4 586	4 494	4 477	4 481
		Total	13 321	12 996	12 960	12 959
		Nbre d'heures (1)	1 748 884	1 927 685	1 352 449	1 435 415
		Salaires trimestriels (2)	369 665	92 920		
29.3	- Fabrication de machines agricoles et forestières	Nbre d'ouvriers	2 660	2 278	2 310	2 279
		Nbre d'employés	796	747	745	749
		Total	3 456	3 025	3 055	3 028
		Nbre d'heures (1)	448 714	453 454	255 509	276 315
		Salaires trimestriels (2)	83 924	20 782		
29.4	- Fabrication de machines-outils	Nbre d'ouvriers	1 316	1 223	1 236	1 235
		Nbre d'employés	625	600	601	597
		Total	1 941	1 823	1 837	1 832
		Nbre d'heures (1)	244 385	262 133	170 688	176 535
		Salaires trimestriels (2)	51 756	12 519		
29.5	- Fabrication d'autres machines d'usage spécifique	Nbre d'ouvriers	10 094	9 966	9 966	10 025
		Nbre d'employés	4 561	4 482	4 492	4 493
		Total	14 656	14 448	14 458	14 518
		Nbre d'heures (1)	1 817 812	2 087 198	1 291 639	1 616 050
		Salaires trimestriels (2)	411 910	100 732		
29.6	- Fabrication d'armes et de munitions	Nbre d'ouvriers	1 098	1 089	1 099	1 107
		Nbre d'employés	683	699	701	698
		Total	1 781	1 788	1 800	1 805
		Nbre d'heures (1)	214 619	234 976	138 692	200 775
		Salaires trimestriels (2)	57 235	17 877		
29.7	- Fabrication d'appareils domestiques	Nbre d'ouvriers	1 533	1 584	1 597	1 603
		Nbre d'employés	513	525	528	529
		Total	2 046	2 109	2 125	2 132
		Nbre d'heures (1)	252 527	298 052	161 476	216 963
		Salaires trimestriels (2)	50 231	12 776		

(1) Jusque décembre 1998 heures-ouvriers, à partir de janvier 1999 heures prestées par les travailleurs (employés et ouvriers).

(2) Salaires et traitements bruts du trimestre, des employés et ouvriers occupés dans les divisions industrielles (en 1000 €).

PRODCOM - Emploi, heures et salaires

Emploi, heures et salaires suivant l'activité principale de l'établissement (chiffres provisoires) - suite

Code NACE	Activité		2003	2004		
				Juin	Juillet	Août
30	Fabrication de machines de bureau et de matériel informatique	Nbre d'ouvriers	434	393	394	398
		Nbre d'employés	1 337	1 277	1 280	1 285
		Total	1 771	1 670	1 674	1 683
		Nbre d'heures (1)	234 620	250 870	183 364	192 300
		Salaires trimestriels (2)	64 329	15 732		
31	Fabrication de machines et appareils électriques	Nbre d'ouvriers	16 617	15 858	15 889	15 957
		Nbre d'employés	9 231	8 920	8 921	8 925
		Total	25 848	24 778	24 810	24 882
		Nbre d'heures (1)	3 236 945	3 530 180	2 301 374	2 681 598
		Salaires trimestriels (2)	748 921	186 654		
31.1	- Fabrication de moteurs, génératrices et transformateurs électriques	Nbre d'ouvriers	1 842	1 597	1 586	1 587
		Nbre d'employés	1 719	1 516	1 515	1 517
		Total	3 561	3 113	3 101	3 104
		Nbre d'heures (1)	434 804	461 672	296 416	346 920
		Salaires trimestriels (2)	118 464	27 976		
31.2	- Fabrication de matériel de distribution et de commande électrique	Nbre d'ouvriers	4 505	4 325	4 316	4 338
		Nbre d'employés	2 396	2 348	2 345	2 340
		Total	6 902	6 673	6 661	6 678
		Nbre d'heures (1)	867 620	928 514	607 617	662 289
		Salaires trimestriels (2)	195 556	48 591		
31.3	- Fabrication de fils et câbles isolés	Nbre d'ouvriers	1 498	1 395	1 417	1 417
		Nbre d'employés	556	542	543	543
		Total	2 054	1 937	1 960	1 960
		Nbre d'heures (1)	249 600	246 952	207 537	213 842
		Salaires trimestriels (2)	61 340	15 682		
31.4	- Fabrication d'accumulateurs et de piles électriques	Nbre d'ouvriers	1 073	1 065	1 065	1 071
		Nbre d'employés	303	285	277	276
		Total	1 376	1 350	1 342	1 347
		Nbre d'heures (1)	153 909	172 896	90 616	139 297
		Salaires trimestriels (2)	41 261	10 364		
31.5	- Fabrication de lampes et d'appareils d'éclairage	Nbre d'ouvriers	3 350	3 326	3 320	3 347
		Nbre d'employés	1 540	1 562	1 566	1 574
		Total	4 891	4 888	4 886	4 921
		Nbre d'heures (1)	657 369	747 608	402 524	653 423
		Salaires trimestriels (2)	124 396	33 048		
31.6	- Fabrication d'autres matériels électriques	Nbre d'ouvriers	4 347	4 150	4 185	4 197
		Nbre d'employés	2 714	2 667	2 675	2 675
		Total	7 061	6 817	6 860	6 872
		Nbre d'heures (1)	873 641	972 538	696 664	665 827
		Salaires trimestriels (2)	207 904	50 993		
32	Fabrication d'équipements de radio, télévision et communication	Nbre d'ouvriers	4 647	4 221	4 244	4 155
		Nbre d'employés	6 525	5 697	5 708	5 733
		Total	11 172	9 918	9 952	9 888
		Nbre d'heures (1)	1 398 615	1 374 848	839 665	1 096 223
		Salaires trimestriels (2)	443 801	95 115		
32.1	- Fabrication de composants électroniques	Nbre d'ouvriers	2 126	2 044	2 057	2 053
		Nbre d'employés	1 156	1 169	1 175	1 181
		Total	3 283	3 213	3 232	3 234
		Nbre d'heures (1)	407 251	452 344	311 326	358 568
		Salaires trimestriels (2)	101 756	24 670		
32.2	- Fabrication d'appareils d'émission, de transmission et de téléphonie	Nbre d'ouvriers	802	671	672	675
		Nbre d'employés	3 460	2 787	2 782	2 796
		Total	4 263	3 458	3 454	3 471
		Nbre d'heures (1)	544 720	500 506	225 565	456 197
		Salaires trimestriels (2)	219 259	41 309		
32.3	- Fabrication d'appareils de réception, enregistrement ou reproduction du son et de l'image	Nbre d'ouvriers	1 719	1 506	1 515	1 427
		Nbre d'employés	1 907	1 741	1 751	1 756
		Total	3 626	3 247	3 266	3 183
		Nbre d'heures (1)	446 643	421 998	302 774	281 458
		Salaires trimestriels (2)	122 786	29 136		

(1) Jusque décembre 1998 heures-ouvriers, à partir de janvier 1999 heures prestées par les travailleurs (employés et ouvriers).

(2) Salaires et traitements bruts du trimestre, des employés et ouvriers occupés dans les divisions industrielles (en 1000 €).

PRODCOM - Emploi, heures et salaires

Emploi, heures et salaires suivant l'activité principale de l'établissement (chiffres provisoires) - suite

Code NACE	Activité		2003	2004		
				Juin	Juillet	Août
32.A	- Appareils de communication (32.A = 32.2+32.3)	Nbre d'ouvriers	2 521			
		Nbre d'employés	5 368			
		Total	7 889			
		Nbre d'heures (1)	991 363			
		Salaires trimestriels (2)	342 045			
33	Fabrication d'instruments médicaux, de précision, d'optique et d'horlogerie	Nbre d'ouvriers	3 591	3 542	3 561	3 568
		Nbre d'employés	3 515	3 460	3 463	3 457
		Total	7 106	7 002	7 024	7 025
		Nbre d'heures (1)	916 241	1 001 428	683 226	784 125
		Salaires trimestriels (2)	203 519	52 459		
33.1	- Fabrication de matériel médico-chirurgical et d'orthopédie	Nbre d'ouvriers	1 354	1 332	1 352	1 360
		Nbre d'employés	841	818	820	815
		Total	2 196	2 150	2 172	2 175
		Nbre d'heures (1)	282 225	305 325	203 830	247 821
		Salaires trimestriels (2)	53 925	13 585		
33.2	- Fabrication d'instruments de mesure, de contrôle et de navigation	Nbre d'ouvriers	1 811	1 778	1 766	1 769
		Nbre d'employés	1 925	1 955	1 953	1 950
		Total	3 736	3 733	3 719	3 719
		Nbre d'heures (1)	483 223	537 374	355 540	413 025
		Salaires trimestriels (2)	117 294	30 995		
33.3	- Fabrication d'équipements de contrôle des processus industriels	Nbre d'ouvriers	193	185	186	184
		Nbre d'employés	505	437	438	441
		Total	698	622	624	625
		Nbre d'heures (1)	91 967	88 545	64 372	68 958
		Salaires trimestriels (2)	19 822	4 601		
33.4	- Fabrication d'instruments d'optique et de matériel photographique	Nbre d'ouvriers	187	202	211	210
		Nbre d'employés	222	230	233	232
		Total	409	432	444	442
		Nbre d'heures (1)	50 823	60 794	54 011	46 859
		Salaires trimestriels (2)	11 059	2 886		
33.5	- Horlogerie	Nbre d'ouvriers	44	45	46	45
		Nbre d'employés	19	20	19	19
		Total	64	65	65	64
		Nbre d'heures (1)	8 001	9 390	5 473	7 462
		Salaires trimestriels (2)	1 419	391		
34	Construction et assemblage de véhicules automobiles, de remorques et semi-remorques	Nbre d'ouvriers	38 882	36 681	36 605	36 792
		Nbre d'employés	6 293	6 051	6 036	6 070
		Total	45 176	42 732	42 641	42 862
		Nbre d'heures (1)	5 473 076	6 208 318	3 505 965	4 444 957
		Salaires trimestriels (2)	1 228 745	311 041		
34.1	- Construction et assemblage de véhicules automobiles	Nbre d'ouvriers	25 567	22 577	22 485	22 544
		Nbre d'employés	3 223	2 913	2 917	2 915
		Total	28 791	25 490	25 402	25 459
		Nbre d'heures (1)	3 458 110	3 804 710	1 886 970	2 779 151
		Salaires trimestriels (2)	800 673	197 328		
34.2	- Fabrication de carrosseries, remorques et caravanes	Nbre d'ouvriers	5 674	5 906	5 919	6 048
		Nbre d'employés	1 089	1 087	1 086	1 095
		Total	6 763	6 993	7 005	7 143
		Nbre d'heures (1)	821 775	976 635	638 558	686 867
		Salaires trimestriels (2)	167 193	44 503		
34.3	- Fabrication de parties et accessoires pour les véhicules automobiles et pour leurs moteurs	Nbre d'ouvriers	7 640	8 198	8 201	8 200
		Nbre d'employés	1 980	2 051	2 033	2 060
		Total	9 621	10 249	10 234	10 260
		Nbre d'heures (1)	1 193 190	1 426 973	980 437	978 939
		Salaires trimestriels (2)	260 879	69 210		
35	Fabrication d'autres matériels de transport	Nbre d'ouvriers	4 649	4 531	4 560	4 601
		Nbre d'employés	4 269	4 096	4 025	4 022
		Total	8 919	8 627	8 585	8 623
		Nbre d'heures (1)	1 021 520	1 087 616	694 512	874 218
		Salaires trimestriels (2)	262 875	67 291		

(1) Jusque décembre 1998 heures-ouvriers, à partir de janvier 1999 heures prestées par les travailleurs (employés et ouvriers).

(2) Salaires et traitements bruts du trimestre, des employés et ouvriers occupés dans les divisions industrielles (en 1000 €).

PRODCOM - Emploi, heures et salaires

Emploi, heures et salaires suivant l'activité principale de l'établissement (chiffres provisoires) - suite et fin

Code NACE	Activité		2003	2004		
				Juin	Juillet	Août
35.1	- Construction navale	Nbre d'ouvriers	938	927	929	935
		Nbre d'employés	191	188	190	187
		Total	1 129	1 115	1 119	1 122
		Nbre d'heures (1)	135 006	144 808	120 804	105 259
		Salaires trimestriels (2)	27 599	6 937		
35.4	- Fabrication de motocycles et de bicyclettes	Nbre d'ouvriers	309	330	330	324
		Nbre d'employés	101	113	115	117
		Total	410	443	445	441
		Nbre d'heures (1)	52 110	63 348	44 884	44 623
		Salaires trimestriels (2)	9 297	2 562		
35.1	- Construction aéronautique et spatial et de matériel ferroviaire roulant (35.1 = 35.2 + 35.3)	Nbre d'ouvriers	3 402	3 274	3 301	3 342
		Nbre d'employés	3 976	3 795	3 720	3 718
		Total	7 378	7 069	7 021	7 060
		Nbre d'heures (1)	834 403	879 460	528 824	724 336
		Salaires trimestriels (2)	225 979	57 792		
36	Fabrication de meubles; industries diverses	Nbre d'ouvriers	15 475	14 756	14 668	14 675
		Nbre d'employés	3 433	3 325	3 309	3 315
		Total	18 909	18 081	17 977	17 990
		Nbre d'heures (1)	2 227 005	2 467 505	1 367 722	1 796 213
		Salaires trimestriels (2)	372 365	95 463		
36.1	- Fabrication de meubles	Nbre d'ouvriers	12 825	12 317	12 234	12 251
		Nbre d'employés	2 617	2 517	2 508	2 509
		Total	15 443	14 834	14 742	14 760
		Nbre d'heures (1)	1 835 638	2 066 763	1 054 271	1 545 280
		Salaires trimestriels (2)	306 352	79 390		
36.2	- Travail des pierres précieuses et fabrication de bijoux	Nbre d'ouvriers	1 304	1 166	1 164	1 159
		Nbre d'employés	390	388	384	384
		Total	1 695	1 554	1 548	1 543
		Nbre d'heures (1)	179 136	173 428	159 819	86 518
		Salaires trimestriels (2)	27 379	6 487		
36.3	- Fabrication d'instruments de musique	Nbre d'ouvriers	# #			
		Nbre d'employés	# #			
		Total	33			
		Nbre d'heures (1)	4 164			
		Salaires trimestriels (2)	524			
36.4	- Fabrication d'articles de sport	Nbre d'ouvriers	88	89	88	87
		Nbre d'employés	23	23	23	23
		Total	112	112	111	110
		Nbre d'heures (1)	13 591	14 982	8 712	12 823
		Salaires trimestriels (2)	2 076	551		
36.5	- Fabrication de jeux et jouets	Nbre d'ouvriers	467	462	465	461
		Nbre d'employés	150	149	148	153
		Total	618	611	613	614
		Nbre d'heures (1)	70 325	78 851	51 685	59 762
		Salaires trimestriels (2)	14 932	3 728		
36.6	- Autres industries diverses	Nbre d'ouvriers	# #			
		Nbre d'employés	# #			
		Total	1 006			
		Nbre d'heures (1)	124 149			
		Salaires trimestriels (2)	21 101			
36.A	- Autres industries diverses, y compris la fabrication d'instruments de musique (36.A = 36.3 + 36.6)	Nbre d'ouvriers	788	722	717	717
		Nbre d'employés	250	248	246	246
		Total	1 039	970	963	963
		Nbre d'heures (1)	128 313	133 481	93 235	91 830
		Salaires trimestriels (2)	21 625	5 305		
Total		Nbre d'ouvriers	349 393	349 688	349 551	350 021
		Nbre d'employés	164 141	165 997	165 847	166 028
		Total	513 534	515 685	515 398	516 049
		Nbre d'heures (1)	63 677 818	71 650 066	49 248 309	56 568 860
		Salaires trimestriels (2)	14 696 251	3 881 759		

(1) Jusqu'à décembre 1998 heures-ouvriers, à partir de janvier 1999 heures prestées par les travailleurs (employés et ouvriers).

(2) Salaires et traitements bruts du trimestre, des employés et ouvriers occupés dans les divisions industrielles (en 1000 €).

PRODCOM - Commandes

Valeur des commandes dans certaines branches d'activité suivant l'activité

Code NACE	Activité	Commande	2003			2003
			Octobre	Novembre	Décembre	
1E	Industrie textile (1E= 17 sauf l'ennoblissement)	Total	434 438	373 438	343 721	4 574 889
		Dont à l'étranger	347 238	297 971	264 753	3 623 727
18	Industrie de l'habillement et des fourrures	Total	38 331	26 134	25 489	485 892
		Dont à l'étranger	19 807	14 581	12 187	239 601
21	Fabrication de pâte à papier, de papier et d'articles en papier	Total	347 298	304 607	290 365	3 744 673
		Dont à l'étranger	229 861	200 648	189 706	2 464 377
24	Fabrication de produits chimiques	Total	2 464 888	2 277 208	2 378 250	28 376 463
		Dont à l'étranger	1 842 452	1 672 434	1 697 668	21 160 199
2E	Métallurgie (2E= 27 sauf Groupement de la Sidérugie)	Total	447 647	367 112	345 019	4 574 119
		Dont à l'étranger	362 107	293 459	282 100	3 663 706
27	Métallurgie	Total Dont à l'étranger				
2D	Travail des métaux(2D= 28 sauf le traitement et le revêtement)	Total	509 952	425 491	442 262	5 564 684
		Dont à l'étranger	218 547	177 976	171 709	2 403 231
29	Fabrication de machines et équipements	Total	635 321	557 753	669 388	6 919 812
		Dont à l'étranger	455 685	397 428	452 415	4 813 015
30	Fabrication de machines de bureau et de matériel informatique	Total	23 287	23 180	27 973	291 472
		Dont à l'étranger	17 562	16 009	19 720	185 148
31	Fabrication de machines et appareils électriques	Total	393 172	318 566	309 986	3 953 154
		Dont à l'étranger	257 980	191 317	176 504	2 415 190
32	Fabrication d'équipements de radio, télévision et communication	Total	260 959	227 060	246 839	2 500 841
		Dont à l'étranger	207 712	179 480	197 765	2 020 833
33	Fabrication d'instruments médicaux, de précision, d'optique et d'horlogerie	Total	91 870	74 345	69 537	899 650
		Dont à l'étranger	61 689	45 222	43 050	533 674
34	Construction et assemblage de véhicules automobiles, de remorques et semi-remorques	Total	1 308 362	1 481 007	1 340 079	15 114 902
		Dont à l'étranger	1 126 907	1 300 551	1 184 498	13 195 507
35	Fabrication d'autres matériels de transport	Total	102 226	67 579	105 826	1 490 028
		Dont à l'étranger	81 990	46 505	85 664	1 061 262

PRODCOM - Commandes

principale de l'établissement (chiffres provisoires en 1 000 €)

2004								Code
Janvier	Février	Mars	Avril	Mai	Juin	Juillet	Août	NACE
374 636	388 562	423 643	389 256	352 850	410 957	328 580	301 574	1E
301 398	311 073	338 513	310 769	279 917	326 911	271 799	240 011	
42 775	60 319	56 168	35 343	28 360	32 594	42 467	64 699	18
17 763	26 720	29 111	18 908	15 471	17 806	22 411	25 072	
325 689	329 587	371 871	354 750	319 965	342 010	301 859	296 489	21
214 087	218 525	252 002	240 297	215 307	224 783	211 498	194 958	
2 259 171	2 364 988	2 652 411	2 471 412	2 298 858	2 728 931	2 482 104	2 306 992	24
1 793 860	1 912 887	2 101 552	1 997 785	1 838 934	2 216 473	1 988 662	1 823 290	
								2E
1 037 521	984 635	1 114 752	1 003 487	925 665	1 052 119	941 681	888 469	27
833 161	781 348	901 729	790 615	729 510	822 811	744 399	669 433	
439 952	484 072	542 156	531 189	473 247	578 902	410 541	430 748	2D
196 467	225 938	221 991	222 520	196 577	244 357	193 421	171 893	
564 947	605 986	700 082	598 747	557 588	680 842	519 999	530 536	29
396 247	441 733	495 163	432 948	394 104	482 044	373 273	378 039	
15 877	24 799	26 861	19 381	21 164	30 419	18 361	14 558	30
8 006	15 703	14 211	11 500	9 028	18 785	9 220	7 039	
283 506	321 325	358 699	330 594	327 659	326 668	288 146	300 057	31
164 544	192 630	209 992	195 023	194 486	182 693	176 247	157 234	
188 345	189 427	212 893	194 864	189 173	190 380	182 882	175 962	32
152 557	156 213	178 822	158 984	150 357	150 719	153 651	147 063	
71 330	97 301	93 395	90 598	71 492	107 778	88 488	76 596	33
42 557	60 200	51 990	53 379	37 538	64 468	46 411	39 179	
1 225 040	1 245 556	1 648 057	1 440 324	1 211 300	1 644 586	811 321	1 039 316	34
1 061 530	1 066 246	1 405 651	1 234 610	1 027 691	1 404 826	688 205	878 583	
90 607	109 070	107 668	85 851	78 090	88 173	67 612	96 030	35
65 510	85 269	79 710	55 266	47 418	60 441	45 801	76 712	

NON-PRODCOM - Introduction

Introduction

Pour diverses raisons les statistiques de certains secteurs (énergie, récupération, distribution d'eau, abattoirs, laiteries, sidérurgie) sont encore collectées selon l'ancien système.

Le nombre de variables collectées varie d'une statistique à l'autre.

Une statistique mensuelle spécifique existe uniquement pour le coke, le pétrole, l'eau, la construction ainsi que pour certains secteurs tels que la sidérurgie, le gaz et l'électricité, dont la collecte des données est effectuée par les fédérations.

Pour les autres secteurs (abattoirs, laiteries, traitement des combustibles nucléaires et récupération de métaux, de textile, de papier et de produits chimiques), il existe des données sur le personnel et le chiffre d'affaires. En outre, il existe d'autres statistiques spécifiques pour les abattoirs et les laiteries dans la section des statistiques agricoles.

Nace	Description	Commentaire
10.10	Récupération de charbon des terrils	Etablissements occupant 10 ouvriers ou plus.
15.11	Abattoirs du gros bétail	Etablissements occupant 10 ouvriers ou plus.
15.51	Fabrication de produits laitiers	Etablissements occupant 10 ouvriers ou plus.
23.10	Cokéfaction	Pas de seuil.
23.20	Raffinage de pétrole	Pas de seuil.
23.3	Traitement des combustibles nucléaires	Etablissements occupant 10 ouvriers ou plus.
27.10	Sidérurgie et fabrication de ferro-alliages	Source: Fédération Pas de seuil.
37.1	Récupération de matières métalliques recyclables	Etablissements occupant 10 ouvriers ou plus.
37.2	Récupération du papier, du textile, des matières chimiques et des matériaux de construction	Etablissements occupant 10 ouvriers ou plus.
40.10	Production et distribution d'électricité	Source: Fédération Pas de seuil.
40.20	Production et distribution de gaz	Source: Fédération Pas de seuil.
41.0	Captage, épuration et distribution d'eau	Pas de seuil.
45	Construction	Source: Statistique mensuelle de la construction Entreprises occupant 10 personnes ou plus.

NON-PRODCOM - Chiffre d'affaires

Le chiffre d'affaires (1) dans certaines branches d'activité (chiffres provisoires)

Code NACE	Description	2003			2003	2004
		Octobre	Novembre	Décembre		
15.1A	Abattage du gros bétail	71 876	63 501	68 470	793 409	64 938
15.51	Fabrication de produits laitiers	274 773	240 839	251 580	3 018 769	255 090
23.10	Cokéfaction	1 492	1 534	1 549	19 886	1 452
23.20	Raffinage de pétrole	476 146	421 687	455 639	4 957 784	430 962
23.30	Elaboration et transformation de matières nucléaires	16 347	10 094	15 593	152 074	16 509
37.10	Récupération de matières métalliques recyclables	56 993	54 677	35 617	592 419	56 435
37.2	Récupération de matières non métalliques recyclables	45 597	40 372	36 892	470 657	37 135
37.21	Récupération du papier	8 299	6 827	6 956	83 105	6 740
37.22	Récupération du textile	6 033	4 630	3 614	58 350	4 026
37.23	Récupération des matières chimiques	29 141	27 660	24 720	308 212	24 928
37.24	Récupération des matériaux de construction	2 125	1 255	1 603	20 992	1 441
40.2	Production et distribution de combustibles gazeux par conduites	534 512	599 228	629 914		
41	Captage, épuration et distribution d'eau	73 774	68 474	72 874	897 492	106 629

(1) Chiffre d'affaires uniquement pour les établissements occupant 20 personnes ou plus.

NON-PRODCOM - Chiffre d'affaires

en 1 000 €)

Février	Mars	Avril	Mai	Juin	Juillet	Août	Code NACE
63 200	75 794	69 168	65 486	74 180	63 682	68 991	15.1A
235 478	281 764	274 280	248 942	275 641	238 182	238 235	15.51
2 377	3 290	1 710	1 600	1 798	2 063	4 566	23.10
403 831	484 812						23.20
23 958	15 898	24 344	14 685	11 977	6 976	12 288	23.30
68 032	103 438	88 133	86 161	66 175	47 175	52 765	37.10
37 818	40 670	41 777	37 694	45 880	42 815	39 084	37.2
7 428	8 825	8 853	6 754	8 167	7 153	6 411	37.21
3 815	5 031	4 066	3 993	4 338	4 019	3 015	37.22
25 161	24 698	26 902	25 689	31 811	29 808	28 208	37.23
1 414	2 115	1 957	1 258	1 563	1 834	1 450	37.24
							40.2
68 887	82 173	85 602	69 341	83 369	81 882	71 737	41

NON-PRODCOM - Emploi, heures et Salaires

Emploi, heures et salaires dans certaines branches d'activité (chiffres)

Code NACE	Description		2003			2003
			Octobre	Novembre	Décembre	
10.1A	Récupération du charbon des terrils	Nbre d'ouvriers	47	46	46	48
		Nbre d'employés	22	22	21	20
		Total	69	68	67	68
		Nbre d'heures (1)	9 353	7 486	7 089	8 127
		Salaires trimestriels (2)				
15.1A	Abattage du gros bétail	Nbre d'ouvriers	1 868	1 858	1 859	1 904
		Nbre d'employés	274	276	275	278
		Total	2 142	2 134	2 134	2 182
		Nbre d'heures (1)	288 540	243 225	261 294	267 831
		Salaires trimestriels (2)			11 930	40 490
15.51	Fabrication de produits laitiers	Nbre d'ouvriers	3 629	3 611	3 613	3 589
		Nbre d'employés	1 940	1 945	1 943	1 931
		Total	5 569	5 556	5 556	5 521
		Nbre d'heures (1)	749 019	619 537	638 445	675 039
		Salaires trimestriels (2)			45 246	156 719
23.10	Cokéfaction	Nbre d'ouvriers	547	550	546	563
		Nbre d'employés	70	72	72	68
		Total	617	622	618	632
		Nbre d'heures (1)	80 672	73 288	72 255	78 262
		Salaires trimestriels (2)			5 714	20 899
23.20	Raffinage de pétrole	Nbre d'ouvriers	517	504	493	513
		Nbre d'employés	1 496	1 503	1 495	1 478
		Total	2 050	2 007	1 988	1 994
		Nbre d'heures (1)	300 165	266 573	275 461	274 998
		Salaires trimestriels (2)			35 741	131 036
23.30	Elaboration et transformation de matières nucléaires	Nbre d'ouvriers	353	354	325	328
		Nbre d'employés	885	886	884	880
		Total	1 238	1 240	1 209	1 208
		Nbre d'heures (1)	177 798	149 195	136 034	151 733
		Salaires trimestriels (2)			13 353	48 657
37.10	Récupération de matières métalliques recyclables	Nbre d'ouvriers	942	945	946	993
		Nbre d'employés	227	225	230	230
		Total	1 169	1 170	1 176	1 224
		Nbre d'heures (1)	169 899	137 798	134 850	156 680
		Salaires trimestriels (2)			6 836	24 070
37.2	Récupération de matières non métalliques recyclables	Nbre d'ouvriers	1 814	1 814	1 798	1 822
		Nbre d'employés	409	412	417	405
		Total	2 223	2 226	2 215	2 227
		Nbre d'heures (1)	306 840	249 355	246 227	272 695
		Salaires trimestriels (2)			10 025	35 074
37.21	Récupération du papier	Nbre d'ouvriers	478	478	483	467
		Nbre d'employés	108	107	110	104
		Total	586	585	593	572
		Nbre d'heures (1)	87 019	68 942	75 134	75 507
		Salaires trimestriels (2)			2 577	8 735
37.22	Récupération du textile	Nbre d'ouvriers	543	527	516	555
		Nbre d'employés	57	59	59	56
		Total	600	586	575	611
		Nbre d'heures (1)	74 925	64 125	57 327	69 265
		Salaires trimestriels (2)			2 229	8 052
37.23	Récupération des matières chimiques	Nbre d'ouvriers	625	636	627	630
		Nbre d'employés	211	212	214	211
		Total	836	848	841	842
		Nbre d'heures (1)	115 151	92 146	91 060	101 968
		Salaires trimestriels (2)			4 712	16 340
37.24	Recupération des matériaux de construction	Nbre d'ouvriers	168	173	172	168
		Nbre d'employés	33	34	34	32
		Total	201	207	206	201
		Nbre d'heures (1)	29 745	24 142	22 706	25 954
		Salaires trimestriels (2)			506	1 947

(1) Jusque décembre 1998 heures-ouvriers, à partir de janvier 1999 heures prestées par les travailleurs (employés et ouvriers).

(2) Salaires et traitements bruts des travailleurs en 1 000 € (uniquement pour les établissements occupant 20 personnes ou plus sauf pour la construction à partir de 1998).

NON-PRODCOM - Emploi, heures et Salaires

provisoires)

2004								Code
Janvier	Février	Mars	Avril	Mai	Juin	Juillet	Août	NACE
43	46	45	44	44	45	45	44	10.1A
21	22	22	22	21	21	21	21	
64	68	67	66	65	66	66	65	
7 759	7 398	8 425	7 543	6 449	7 739	4 848	6 713	
1 846	1 831	1 831	1 826	1 812	1 823	1 828	1 826	15.1A
271	268	268	267	263	265	264	265	
2 117	2 099	2 099	2 093	2 075	2 088	2 092	2 091	
269 758	251 206	287 692	258 710	240 548	270 914	235 948	239 855	
		9 431			9 658			
3 626	3 628	3 620	3 635	3 648	3 665	3 686	3 676	15.51
1 965	1 971	1 985	1 979	1 979	1 984	1 989	1 991	
5 591	5 599	5 605	5 614	5 627	5 649	5 675	5 667	
718 525	678 539	787 211	702 236	649 723	736 425	600 037	641 955	
		40 316			40 319			
535	546	553	553	550	561	566	570	23.10
74	74	71	71	71	72	74	74	
609	620	624	624	621	633	640	644	
78 270	77 429	83 009	75 676	75 538	76 902	70 180	68 676	
		5 625			5 748			
490	490	484						23.20
1 496	1 494	1 500						
1 986	1 984	1 984						
293 570	266 706	315 813						
		35 093						
292	368	356	337	323	317	283	290	23.30
882	883	883	879	875	880	882	878	
1 174	1 251	1 239	1 216	1 198	1 197	1 165	1 168	
160 375	162 648	183 834	162 358	149 126	166 421	108 022	130 447	
		11 815			12 909			
944	951	965	967	965	966	973	975	37.10
229	228	227	221	223	221	221	224	
1 173	1 179	1 192	1 188	1 188	1 187	1 194	1 199	
158 307	154 738	181 290	161 509	145 006	179 140	131 057	137 342	
		6 009			6 411			
1 793	1 781	1 766	1 726	1 697	1 704	1 722	1 705	37.2
432	434	434	431	428	421	424	419	
2 225	2 215	2 200	2 157	2 125	2 125	2 146	2 124	
291 526	275 652	315 985	277 200	252 984	289 129	228 600	245 242	
		8 932			8 894			
510	515	514	507	507	507	505	497	37.21
110	111	107	107	104	101	103	101	
620	626	621	614	611	608	608	598	
82 350	77 408	88 309	79 428	71 804	82 590	68 233	68 620	
		2 448			2 523			
507	497	493	501	476	469	477	472	37.22
67	67	64	67	66	63	65	62	
574	564	557	568	542	532	542	534	
70 086	64 072	75 448	65 740	60 865	67 869	45 451	56 474	
		1 817			2 101			
597	591	583	553	550	564	575	571	37.23
220	220	225	220	220	220	220	220	
817	811	808	773	770	784	795	791	
110 666	107 014	120 948	104 907	96 230	110 908	94 245	94 983	
		4 166			3 779			
179	178	176	165	164	164	165	165	37.24
35	36	38	37	38	37	36	36	
214	214	214	202	202	201	201	201	
28 424	27 158	31 280	27 125	24 085	27 762	20 671	25 165	
		500			490			

NON-PRODCOM - Emploi, heures et Salaires

Emploi, heures et salaires dans certaines branches d'activité (chiffres)

Code NACE	Description		2003			2003
			Octobre	Novembre	Décembre	
40.1	Production et distribution d'électricité	Nbre d'ouvriers	745	745	745	745
		Nbre d'employés	12 254	12 215	12 202	12 321
		Total	12 999	12 960	12 947	13 066
		Nbre d'heures (1)	1 688 091	1 456 177	1 440 626	1 531 072
		Salaires trimestriels (2)			194 219	669 158
40.2	Production et distribution de combustibles gazeux par conduites	Nbre d'ouvriers				
		Nbre d'employés	3 872	3 866	3 870	
		Total	3 872	3 866	3 870	
		Nbre d'heures (1)	588 544	587 632	588 240	
		Salaires trimestriels (2)			57 084	
41	Captage, épuration et distribution d'eau	Nbre d'ouvriers	3 727	3 721	3 713	3 731
		Nbre d'employés	3 467	3 452	3 448	3 463
		Total	7 194	7 173	7 161	7 194
		Nbre d'heures (1)	1 071 875	922 704	915 220	974 021
		Salaires trimestriels (2)			62 517	238 105
45	Construction	Nbre d'ouvriers	100 865	100 136	99 637	100 510
		Nbre d'employés	22 889	22 914	22 831	22 835
		Total	123 754	123 050	122 468	123 346
		Nbre d'heures (1)	17 181 875	13 698 369	11 383 931	14 173 383
		Salaires trimestriels (2)			694 737	2 621 250

(1) Jusque décembre 1998 heures-ouvriers, à partir de janvier 1999 heures prestées par les travailleurs (employés et ouvriers).

(2) Salaires et traitements bruts des travailleurs en 1 000 € (uniquement pour les établissements occupant 20 personnes ou plus sauf pour la construction à partir de 1998).

NON-PRODCOM - Emploi, heures et Salaires

provisaires) - suite et fin

2004								Code
Janvier	Février	Mars	Avril	Mai	Juin	Juillet	Août	NACE
								40.1
								40.2
3 710	3 704	3 690	3 700	3 694	3 682	3 707	3 708	41
3 453	3 435	3 435	3 412	3 426	3 431	3 403	3 392	
7 163	7 139	7 125	7 112	7 120	7 113	7 110	7 100	
984 875	952 010	1 066 005	938 164	880 867	986 273	824 894	834 441	
		59 941			61 867			
98 356	98 151	98 311	98 204	97 820	97 836	96 458		45
22 549	22 548	22 619	22 599	22 521	22 511	22 307		
120 905	120 699	120 930	120 803	120 341	120 347	118 765		
12 796 011	13 950 224	16 987 219	14 897 430	13 817 309	16 900 834	7 511 379		
		639 881		76	714 029			

Alcools - Tabac

Production d'alcool; nombre de vignettes fournies et montant des droits d'accises pour les tabacs fabriqués

	Alcools	Tabacs						
	à 100°, température 20° C	Nbre de vignettes fournies			Montant des droits d'accises correspondants au vignettes délivrées			
		Cigares et cigarillos	Cigarettes	Tabac à fumer, à priser, ...	Cigares et cigarillos	Cigarettes	Tabac à fumer, à priser, ...	
		L	x 1 000	x 1 000	x 1 000	€	€	€
2003	Septembre	66 609	6 159	54 205	11 256	971 506	118 525 197	17 081 412
	Octobre	63 120	1 619	54 440	11 591	411 552	120 686 072	16 651 142
	Novembre	24 725	4 319	52 408	11 647	749 478	113 066 702	18 886 874
	Décembre	63 659	1 192	55 403	12 216	286 610	126 448 018	19 363 552
2004	Janvier	47 020	2 430	48 781	7 133	496 956	111 912 544	11 340 217
	Février	33 843	4 580	52 042	10 655	796 197	119 742 107	17 134 232
	Mars	83 731	2 431	51 485	11 819	489 398	118 985 108	18 318 086
	Avril	29 198	4 997	48 505	12 011	873 983	111 832 679	18 897 370
	Mai	44 383	4 910	49 798	9 486	876 396	114 743 999	15 586 408
	Juin	57 916	2 052	51 532	13 265	415 843	118 940 132	21 466 265
	Juillet	25 428	1 677	57 744	12 263	351 049	131 671 934	19 696 915
	Août		2 057	49 316	15 934	404 447	112 212 666	25 789 287
	Septembre		3 158	51 024	12 756	682 729	116 083 804	20 691 437

Industrie et construction

Construction

Construction - Emploi, heures

Nombre d'entreprises, emploi et heures prestées par activité - Août 2004

Code NACE	Activité	Nbre d'entreprises	Nbre d'employés	Emploi			Nbre d'heures prestées (1)					
				Nbre d'ouvriers			Bâtiment	Génie civil	Parachèvement	Bâtiment	Génie civil	Parachèvement
				Bâtiment	Génie civil	Parachèvement						
45	CONSTRUCTION	3 500	22 554	40 077	23 325	34 561	5 558 569	3 490 688	5 210 347			
45.1	Préparation des sites	119	331	738	1 837	-	99 163	267 905	-			
45.11	Démolition d'immeubles et terrassements	107	301	738	1 655	-	99 163	243 814	-			
45.12	Forages et sondages	12	30	-	182	-	-	24 091	-			
45.2	Construction d'ouvrages de bâtiment ou de génie civil	1 788	12 824	38 646	21 317	896	5 360 412	3 195 089	147 228			
45.21	Travaux de construction y compris ouvrages d'art	1 126	8 695	31 583	8 127	838	4 476 764	1 120 648	129 167			
45.22	Réalisation de charpentes et de couvertures	193	498	3 606	-	44	440 824	-	6 386			
45.23	Construction d'autoroutes, de routes, d'aérodromes et d'installations sportives	275	1 899	166	9 629	3	23 272	1 468 300	10 000			
45.24	Génie hydraulique	37	1 120	67	2 433	7	9 873	446 069	1 025			
45.25	Autres travaux de construction spécialisés	157	612	3 224	1 128	4	409 679	160 072	650			
45.3	Travaux d'installation	757	6 332	122	160	18 022	21 068	26 582	2 864 927			
45.31	Travaux d'installation électrique	363	3 636	98	18	8 461	17 482	1 739	1 404 565			
45.32	Travaux d'isolation	40	339	-	-	1 970	-	-	237 488			
45.33	Plomberie	327	1 949	24	7	6 592	3 586	991	1 050 366			
45.34	Autres travaux d'installation	27	408	-	135	999	-	23 852	172 508			
45.4	Travaux de finition	813	2 930	159	-	15 505	21 332	-	2 166 061			
45.41	Plâtrerie	76	210	14	-	1 861	2 256	-	221 104			
45.42	Menuiserie	345	1 563	112	-	5 879	15 733	-	927 346			
45.43	Revêtement des sols et des murs	127	410	6	-	2 080	651	-	289 572			
45.44	Peinture et vitrerie	222	603	20	-	4 986	2 420	-	628 942			
45.45	Autres travaux de finition	43	144	7	-	699	272	-	99 097			
45.5	Location avec opérateur de matériel de construction	23	137	412	11	138	56 594	1 112	32 131			

(1) A partir de janvier 1999, heures prestées par les travailleurs (employés et ouvriers).

Construction - Salaires

Salaires et traitements du trimestre par activité (en 1 000 €)

Code NACE	Activité	2003				2004	
		1er trim.	2ème trim.	3ème trim.	4ème trim.	1er trim.	2ème trim.
45	CONSTRUCTION	611 407	712 592	602 514	694 737	639 881	714 029
45.1	Préparation des sites	14 334	16 351	14 035	15 878	15 144	16 483
45.11	Démolition d'immeubles et terrassements	13 244	15 210	12 967	14 589	13 922	15 216
45.12	Forages et sondages	1 090	1 141	1 068	1 288	1 222	1 268
45.2	Construction d'ouvrages de bâtiment ou de génie civil	360 436	436 456	367 295	419 358	378 611	439 463
45.21	Travaux de construction y compris ouvrages d'art	238 610	288 735	240 884	278 110	253 134	290 960
45.22	Réalisation de charpentes et de couvertures	17 873	20 893	17 504	19 979	17 504	21 006
45.23	Construction d'autoroutes, de routes, d'aérodromes et d'installations sportives	54 281	69 498	59 300	65 995	55 804	69 098
45.24	Génie hydraulique	25 755	29 324	25 241	29 153	27 651	30 701
45.25	Autres travaux de construction spécialisés	23 916	28 006	24 365	26 121	24 518	27 698
45.3	Travaux d'installation	145 477	155 981	132 482	158 190	149 625	152 664
45.31	Travaux d'installation électrique	76 915	83 903	70 438	83 781	77 434	77 080
45.32	Travaux d'isolation	13 767	14 006	12 340	13 859	14 375	14 189
45.33	Plomberie	46 561	49 084	41 700	50 676	48 578	51 723
45.34	Autres travaux d'installation	8 235	8 988	8 005	9 873	9 238	9 673
45.4	Travaux de finition	86 890	98 994	84 403	95 843	92 032	100 571
45.41	Plâtrerie	7 420	9 133	7 716	8 691	8 612	9 818
45.42	Menuiserie	38 366	41 671	35 873	42 186	42 436	43 758
45.43	Revêtement des sols et des murs	11 582	13 591	11 029	12 559	11 484	13 109
45.44	Peinture et vitrerie	25 317	29 613	25 657	27 644	25 338	29 029
45.45	Autres travaux de finition	4 206	4 985	4 128	4 764	4 160	4 857
45.5	Location avec opérateur de matériel de construction	4 270	4 811	4 299	5 468	4 469	4 847

Construction - Commandes par sous-secteur

Nouvelles commandes par sous-secteur et par activité (en 1 000 €) - Août 2004

Code NACE	Activité	Bâtiment	Génie civil	Parachèvement	Total
45	CONSTRUCTION	563 721	224 553	352 667	1 140 941
45.1	Préparation des sites	8 658	22 180	-	30 837
45.11	Démolition d'immeubles et terrassements	8 658	20 859	-	29 516
45.12	Forages et sondages	-	1 321	-	1 321
45.2	Construction d'ouvrages de bâtiment ou de génie civil	547 312	200 783	11 467	759 562
45.21	Travaux de construction y compris ouvrages d'art	484 207	84 352	10 925	579 484
45.22	Réalisation de charpentes et de couvertures	30 141	-	416	30 557
45.23	Construction d'autoroutes, de routes, d'aérodromes et d'installations sportives	164	87 487	42	87 692
45.24	Génie hydraulique	4	16 031	47	16 083
45.25	Autres travaux de construction spécialisés	32 797	12 913	38	45 747
45.3	Travaux d'installation	982	1 425	202 260	204 667
45.31	Travaux d'installation électrique	847	115	98 713	99 675
45.32	Travaux d'isolation	-	-	13 764	13 764
45.33	Plomberie	135	125	75 773	76 034
45.34	Autres travaux d'installation	-	1 184	14 009	15 193
45.4	Travaux de finition	1 513	-	134 435	135 947
45.41	Plâtrerie	85	-	12 702	12 787
45.42	Menuiserie	1 120	-	60 408	61 528
45.43	Revêtement des sols et des murs	42	-	25 410	25 452
45.44	Peinture et vitrerie	190	-	29 480	29 670
45.45	Autres travaux de finition	75	-	6 435	6 510
45.5	Location avec opérateur de matériel de construction	5 256	166	4 506	9 928

Construction - Commandes par région

Nouvelles commandes par région et par activité (en 1 000 €) - Août 2004

Code NACE	Activité	Région de Bruxelles-Capitale	Région flamande	Région wallonne	Union européenne	Autres pays	Total
45	CONSTRUCTION	192 811	603 155	276 763	64 188	4 024	1 140 941
45.1	Préparation des sites	4 544	19 853	6 065	376	-	30 837
45.11	Démolition d'immeubles et terrassements	4 322	19 284	5 590	320	-	29 516
45.12	Forages et sondages	222	569	474	56	-	1 321
45.2	Construction d'ouvrages de bâtiment ou de génie civil	112 164	399 344	194 176	52 308	1 570	759 562
45.21	Travaux de construction y compris ouvrages d'art	91 443	286 949	153 700	46 033	1 359	579 484
45.22	Réalisation de charpentes et de couvertures	5 093	15 900	8 826	737	-	30 557
45.23	Construction d'autoroutes, de routes, d'aérodromes et d'installations sportives	7 862	56 877	22 295	658	-	87 692
45.24	Génie hydraulique	263	13 343	1 801	675	-	16 083
45.25	Autres travaux de construction spécialisés	7 502	26 274	7 554	4 206	211	45 747
45.3	Travaux d'installation	47 544	98 396	54 423	3 217	1 088	204 667
45.31	Travaux d'installation électrique	24 836	45 889	27 307	1 545	98	99 675
45.32	Travaux d'isolation	3 259	7 258	3 043	204	-	13 764
45.33	Plomberie	15 630	37 953	21 130	1 311	10	76 034
45.34	Autres travaux d'installation	3 818	7 296	2 942	158	980	15 193
45.4	Travaux de finition	27 483	81 460	20 950	5 754	300	135 947
45.41	Plâtrerie	3 166	8 362	1 099	141	20	12 787
45.42	Menuiserie	9 282	39 115	10 618	2 405	108	61 528
45.43	Revêtement des sols et des murs	5 258	14 284	3 904	1 985	21	25 452
45.44	Peinture et vitrerie	7 998	16 095	4 739	839	-	29 670
45.45	Autres travaux de finition	1 780	3 604	590	385	152	6 510
45.5	Location avec opérateur de matériel de construction	1 076	4 103	1 149	2 532	1 067	9 928

Services, commerce et transport

Transport

Transport

Évolution de l'activité de l'aéroport Bruxelles National (1)

	Nombre de vols		Nombre de passagers		Marchandises (2) (3) (tonnes)	
	au départ	à l'arrivée	au départ	à l'arrivée	au départ	à l'arrivée
1998	138 565	138 457	9 308 198	9 173 699	303 971	281 621
1999	145 944	145 637	10 052 252	9 972 780
2000	152 552	152 428	10 867 076	10 771 389	332 590	290 775
2001	143 403	143 373	9 895 186	9 785 629	305 323	254 675
2002	118 782	118 814	7 308 884	7 101 671	275 848	235 577
2003	115 662	115 710	7 690 239	7 504 965	301 611	278 125

2003

janvier	9 047	9 035	450 857	465 552	21 979	20 622
février	8 580	8 574	478 630	450 402	23 050	22 127
mars	9 582	9 571	550 813	560 249	26 259	25 490
avril	9 563	9 515	663 839	609 463	24 599	24 454
mai	9 923	9 957	673 510	648 197	23 969	22 724
juin	10 079	10 007	741 264	700 829	24 422	22 095
juillet	10 617	10 544	893 492	756 188	25 055	21 016
août	10 100	10 186	762 930	856 487	22 484	19 599
septembre	10 241	10 270	731 339	754 872	24 220	22 360
octobre	10 260	10 276	693 048	681 712	27 520	24 959
novembre	9 155	9 230	525 931	549 600	30 699	26 903
décembre	8 515	8 545	524 586	471 414	27 353	25 776

2004

janvier	8 793	8 801	452 122	469 008	23 535	22 933
février	8 757	8 720	506 410	481 601	25 968	23 697
mars	9 655	9 660	571 570	560 685	29 822	27 302
avril	9 620	9 585	689 821	640 745	27 246	25 236
mai	10 187	10 187	721 584	694 959	28 028	26 026
juin	10 138	10 100	726 923	683 597	28 018	24 996
juillet	10 460	10 399	928 692	765 287	29 172	24 276
août	10 099	10 168	762 512	871 183	26 283	22 294
septembre	10 269	10 323	756 327	781 776	28 302	24 745
octobre						
novembre						
décembre						

(1) Trafic commercial seulement.

(2) Seulement le fret.

(3) Pour 2002 et 2003 le fret + courrier.

Navigation intérieure

Évolution des marchandises transportées

Mois	Marchandises transportées (en 1 000 t)				
	Total	Trafic intérieur	Entrées	Sorties	Transit
2002					
Janvier	10.520	2.369	4.610	3.253	288
Février	9.313	1.895	4.244	2.893	281
Mars	11.352	2.418	5.108	3.454	373
Avril	11.278	2.424	5.026	3.442	385
Mai	11.482	2.311	5.161	3.595	414
Juin	11.002	2.321	4.882	3.411	387
Juillet	11.439	2.415	5.149	3.459	416
Août	11.561	2.731	5.107	3.462	261
Septembre	12.011	2.833	5.283	3.639	258
Octobre	12.262	3.006	5.168	3.756	332
Novembre	11.725	2.937	4.812	3.632	344
Décembre	11.170	2.812	4.890	3.200	269
2003					
Janvier	10.741	2.429	4.741	3.222	349
Février	10.122	2.301	4.559	2.913	349
Mars	11.624	2.537	5.230	3.477	380
Avril	11.190	2.477	5.006	3.416	292
Mai	11.746	2.425	5.317	3.634	371
Juin	11.160	2.482	4.865	3.462	351
Juillet	11.784	2.582	5.186	3.593	423
Août	11.427	2.601	5.036	3.451	339
Septembre	12.304	2.878	5.326	3.668	431
Octobre	12.720	3.028	5.510	3.819	364
Novembre	11.714	2.690	4.993	3.676	357
Décembre	11.222	2.690	5.012	3.195	324

Navigation intérieure

Marchandises transportées selon la nature des marchandises par mois

Chiffres définitifs octobre 2003	Marchandises transportées (en 1 000 t)				
	Total	Trafic intérieur	Entrées	Sorties	Transit
-Produits agricoles et animaux vivants	478	54	151	151	123
-Denrées alimentaires et fourrages	492	108	258	109	17
-Combustibles minéraux solides	1.130	395	439	278	18
-Produits pétroliers	1.986	555	734	693	4
-Minerais et déchets pour la métallurgie	793	132	528	113	21
-Produits métallurgiques	564	131	189	210	33
-Minéraux bruts ou manufacturés et matériaux de construction	3.847	1.153	1.761	889	44
-Engrais	499	80	206	148	65
-Produits chimiques	1.084	185	406	456	37
-Machines, véhicules, objets manufac- turés n.d.a. et transactions spéciales	1.848	234	837	773	3

Chiffres définitifs novembre 2003	Marchandises transportées (en 1 000 t)				
	Total	Trafic intérieur	Entrées	Sorties	Transit
-Produits agricoles et animaux vivants	546	48	178	190	130
-Denrées alimentaires et fourrages	545	134	266	122	24
-Combustibles minéraux solides	946	356	334	231	25
-Produits pétroliers	2.098	505	812	780	1
-Minerais et déchets pour la métallurgie	755	137	450	142	26
-Produits métallurgiques	518	105	209	171	33
-Minéraux bruts ou manufacturés et matériaux de construction	2.970	929	1.308	693	40
-Engrais	505	62	252	146	45
-Produits chimiques	1.006	157	352	469	28
-Machines, véhicules, objets manufac- turés n.d.a. et transactions spéciales	1.826	259	831	732	4

Chiffres définitifs décembre 2003	Marchandises transportées (en 1 000 t)				
	Total	Trafic intérieur	Entrées	Sorties	Transit
-Produits agricoles et animaux vivants	512	55	198	145	113
-Denrées alimentaires et fourrages	521	145	240	115	20
-Combustibles minéraux solides	1.035	373	385	258	20
-Produits pétroliers	2.152	586	884	681	1
-Minerais et déchets pour la métallurgie	706	99	449	135	23
-Produits métallurgiques	436	77	195	140	24
-Minéraux bruts ou manufacturés et matériaux de construction	2.404	750	1.164	464	26
-Engrais	450	124	174	90	63
-Produits chimiques	1.081	201	411	442	28
-Machines, véhicules, objets manufac- turés n.d.a. et transactions spéciales	1.925	280	912	727	6

Transport

Activité des ports maritimes

Nombre et tonnages des navires de mer entrés (1)

	Tous les ports belges (2)				Anvers rive droite			
	Charges		Sur lest		Charges		Sur lest	
	Nombre	Tonnage	Nombre	Tonnage	Nombre	Tonnage	Nombre	Tonnage
1998	26 052	322 116	6 372	45 576	8 477	129 797	4 233	32 568
1999	25 872	338 136	6 288	48 084	8 310	131 748	4 040	33 161
2000	26 436	363 780	6 168	51 864	8 627	134 756	4 261	35 353
2001	25 935	381 281	6 311	55 647	8 226	143 036	4 215	34 677
2002	25 472	392 229	6 036	54 877	8 111	145 094	3 835	32 600
2003	24 022	370 783	5 887	56 254	8 245	150 585	3 506	30 482

2004

janvier	1 925	32 203	464	4 682	751	13 837	267	2 429
février								
mars								
avril								
mai								
juin								
juillet								
août								
septembre								
octobre								
novembre								
décembre								

	Waaslandhaven (Anvers rive gauche)				Gand			
	Charges		Sur lest		Charges		Sur lest	
	Nombre	Tonnage	Nombre	Tonnage	Nombre	Tonnage	Nombre	Tonnage
1998	1 908	29 895	414	5 564	2 028	24 240	1 068	2 916
1999	1 671	26 083	461	5 339	1 944	26 964	1 116	3 528
2000	1 550	23 196	512	6 712	1 932	26 604	936	2 892
2001	1 861	26 630	572	9 427	1 814	25 205	886	2 831
2002	1 889	28 753	527	9 022	1 801	24 358	948	3 187
2003	1 782	28 796	646	11 291	1 953	25 676	991	3 541

2004

janvier	141	2 870	68	1.325	183	2 142	76	224
février								
mars								
avril								
mai								
juin								
juillet								
août								
septembre								
octobre								
novembre								
décembre								

(1) en 1000 tonneaux de jaugeage bruts. (2) exceptés les mouvements entre les ports belges.

Source: déclaration générale à l'entrée de navires.

Transport

Bruges-Zeebrugge				Ostende				
Charges		Sur lest		Charges		Sur lest		
Nombre	Tonnage	Nombre	Tonnage	Nombre	Tonnage	Nombre	Tonnage	
9 276	114 192	828	6 168	3 612	20 700	108	180	1998
9 888	135 696	924	8 904	3 120	15 732	84	156	1999
9 816	153 300	948	9 840	3 996	25 380	48	120	2000
9 308	153 358	934	10 579	4 251	32 707	45	134	2001
9 065	157 224	1 012	11 972	4 253	36 119	75	223	2002
7 239	123 310	1 136	14 140	4 582	40 990	88	363	2003
2004								
464	9 985	73	990	350	3 266	4	16	janvier
								février
								mars
								avril
								mai
								juin
								juillet
								août
								septembre
								octobre
								novembre
								décembre
Bruxelles (Y.C. Bassin industriel)				Liège				
Charges		Sur lest		Charges		Sur lest		
Nombre	Tonnage	Nombre	Tonnage	Nombre	Tonnage	Nombre	Tonnage	
264	624	120	240	100	155	108	154	1998
288	708	120	216	75	121	114	167	1999
240	624	96	204	77	128	110	171	2000
231	559	83	182	63	96	86	130	2001
204	537	67	190	62	98	95	138	2002
214	539	75	192	79	122	82	118	2003
2004								
16	39	1	2	4	6	7	11	janvier
								février
								mars
								avril
								mai
								juin
								juillet
								août
								septembre
								octobre
								novembre
								décembre

Transport

Activité des ports maritimes

Nombre et tonnages des navires de mer sortis (1)

	Tous les ports belges (2)				Anvers rive droite			
	Charges		Sur lest		Charges		Sur lest	
	Nombre	Tonnage	Nombre	Tonnage	Nombre	Tonnage	Nombre	Tonnage
1998	23 484	279 084	7 056	68 244	9 228	117 771	3 428	44 236
1999	23 016	299 652	6 900	79 860	8 835	121 543	3 365	43 242
2000	23 376	359 976	7 020	80 184	9 091	123 085	3 682	47 181
2001	23 033	344 367	6 955	78 336	8 960	130 528	3 441	45 877
2002	23 212	365 523	6 580	74 340	8 930	138 958	3 301	40 325
2003	21 631	342 930	6 502	71 749	8 594	143 654	3 593	40 638

2004

janvier	1 726	29 589	538	6 225	658	11 876	316	3 369
février								
mars								
avril								
mei								
juin								
juillet								
août								
septembre								
octobre								
novembre								
décembre								

	Waaslandhaven (Anvers rive gauche)				Gand			
	Charges		Sur lest		Charges		Sur lest	
	Nombre	Tonnage	Nombre	Tonnage	Nombre	Tonnage	Nombre	Tonnage
1998	1 408	24 167	964	12 129	1 500	9 708	1 632	19 152
1999	1 366	21 805	905	11 505	1 584	11 928	1 548	18 696
2000	1 265	19 319	832	10 896	1 428	11 856	1 524	17 892
2001	1 488	25 240	923	10 279	1 357	11 296	1 372	16 677
2002	1 434	26 623	1 002	11 240	1 439	11 927	1 317	15 475
2003	1 602	29 083	781	8 961	1 489	12 752	1 477	16 202

2004

janvier	149	3 025	55	971	113	984	146	1 390
février								
mars								
avril								
mei								
juin								
juillet								
août								
septembre								
octobre								
novembre								
décembre								

(1) en 1000 tonneaux de jaugeage bruts. (2) exceptés les mouvements entre les ports belges.

Source: déclaration générale à la sortie de navires

Transport

Bruges-Zeebrugge				Ostende				
Charges		Sur lest		Charges		Sur lest		
Nombre	Tonnage	Nombre	Tonnage	Nombre	Tonnage	Nombre	Tonnage	
7 898	107 388	2 160	13 008	2 964	19 116	744	1 416	1998
8 280	128 736	2 472	14 844	2 436	14 640	756	1 224	1999
8 040	145 428	2 724	14 904	3 372	24 384	648	1 116	2000
7 576	145 941	2 629	16 995	3 419	31 327	874	1 589	2001
7 632	152 790	2 380	17 362	3 526	34 854	821	1 586	2002
5 822	117 408	2 475	18 620	3 874	39 835	772	1 521	2003
2004								
478	10 493	130	1 598	313	3 184	40	79	janvier
								février
								mars
								avril
								mai
								juin
								juillet
								août
								septembre
								octobre
								novembre
								décembre
Bruxelles (Y.C. Bassin industriel)				Liège				
Charges		Sur lest		Charges		Sur lest		
Nombre	Tonnage	Nombre	Tonnage	Nombre	Tonnage	Nombre	Tonnage	
156	288	264	624	180	272	29	53	1998
144	264	276	648	182	266	48	94	1999
120	264	228	588	206	298	11	26	2000
102	255	209	538	159	235	15	25	2001
81	240	202	500	150	222	10	16	2002
77	233	206	514	151	231	14	24	2003
2004								
5	14	13	29	10	15	0	0	janvier
								février
								mars
								avril
								mai
								juin
								juillet
								août
								septembre
								octobre
								novembre
								décembre

Transport

Société nationale des chemins de fer belges - Chiffres totaux

Trafic de voyageurs

	Nombre de voyageurs (milliers)	Nombre de voyageurs- KM (millions)	Nombre de train-KM productifs (milliers)
1998	145 858	7 098	75 790
1999	147 291	7 353	77 626
2000	153 299	7 754	77 431
2001	160 287	8 038	75 857
2002	164 936	8 249	75 989
2003	168 364	8 264	76 578
2003			
janvier	14 053	659	6 541
février	14 151	666	5 965
mars	15 168	723	6 492
avril	13 517	667	6 382
mai	14 684	704	6 389
juin	13 380	665	5 983
juillet	12 365	691	6 669
août	11 591	662	6 500
septembre	14 463	715	6 495
octobre	15 684	751	6 696
novembre	15 035	699	6 135
décembre	14 273	662	6 331
2004(*)			
janvier	14 663	679	6 503
février	14 560	674	6 139
mars	16 055	748	6 725
avril	14 478	701	6 381
mai	15 184	726	6 331
juin	15 055	736	6 595
juillet	12 573	704	6 665
août	12 042	687	6 764
septembre			
octobre			
novembre			
décembre			

Transport

Société nationale des chemins de fer belges - Chiffres totaux

Trafic commercial de marchandises

	1000 T (1)	Wagons complets 1000000 TKM			Train-Km productifs (milliers)	TKM bruts remorqués (millions)	Nombre de wagons chargés (wagons complets)(1)
		Trafic intérieur (1)	Import et export (1)	Transit (1)			
1998	60 742	2 168	4 919	521	18 007	18 732	1484 542
1999	59 320	2 040	5 004	375	17 622	18 697	1490 839
2000	61 276	2 031	5 424	223	18 316	20 452	1594 037
2001	55 653	1 857	4 837	230	17 510	18 916	1486 595
2002	57 214	1 922	5 079	275	17 926	18 846	1429 671
2003	55 732	1 970	5 095	230	16 750	19 208	1404 118
2003							
janvier	4 163	116	385	12	1 444	1 584	94 940
février	4 296	170	394	13	1 427	1 556	109 395
mars	4 542	186	382	13	1 481	1 636	113 544
avril	4 817	138	419	60	1 404	1 588	125 528
mai	4 231	101	460	23	1 367	1 591	113 343
juin	4 342	149	364	18	1 193	1 347	115 120
juillet	5 808	278	459	19	1 441	1 667	138 154
août	3 865	142	359	11	1 187	1 309	96 055
septembre	4 860	156	474	12	1 460	1 689	122 376
octobre	5 487	180	520	27	1 594	1 924	136 203
novembre	4 533	151	451	11	1 394	1 689	114 477
décembre	4 788	203	428	11	1 358	1 628	124 983
2004							
janvier	3 570	123	323	6	1 430	1 749	80 087
février	4 355	163	425	5	1 345	1 641	107 412
mars	4 654	178	452	4	1 467	1 792	116 728
avril	5 230	188	492	19	1 376	1 702	138 559
mai	4 431	156	439	3	1 303	1 638	114 132
juin	4 986	175	460	44	1 431	1 749	127 414
juillet	4 542	179	359	17	1 372	1 670	111 108
août	4 379	158	433	15	1 263	1 477	109 154
septembre							
octobre							
novembre							
décembre							

(1) Ne comprend ni les transports militaires ni les transports de service.

Domaines statistiques

- Généralités
- Territoire et environnement
- Population
- Société
- Économie et finances
- Agriculture et activités assimilées
- Industrie
- Services, commerce et transports

Direction générale Statistique et Information économique
INS • INSTITUT NATIONAL DE STATISTIQUE
B-1000 Bruxelles
tél. 02/548.63.65 - 02/548.63.66
fax 02/548.63.67

<http://statbel.fgov.be>
info@statbel.mineco.fgov.be

5 €*
ISSN 0771 - 0364

I. SOCIETE

Info-flash : Amélioration du marché du travail au deuxième trimestre 2004	5
---	---

II. ECONOMIE ET FINANCES*Indicateurs conjoncturels*

Calendrier de diffusion des indicateurs de l'INS	11
Indices du chiffre d'affaires (PRODCOM) - Août 2004	12
Indices des permis de bâtir - Août 2004	14
Indices des prix à la consommation - Octobre 2004	16

III. INDUSTRIE ET CONSTRUCTION*Industrie*

Electricité - Août 2004	18
-------------------------------	----

IV. SERVICES, COMMERCE ET TRANSPORT*Commerce intérieur*

Chiffres d'affaires des grandes entreprises de distribution (base 1995 = 100) - Juillet 2004	20
--	----

Vous pouvez trouver dans cette publication les statistiques **les plus récentes** dans les domaines suivants : Environnement, population, société, économie et finances, agriculture et activités assimilées, industrie, services, commerce et transports.

De plus notre site :: <http://statbel.fgov.be> présente une sélection de statistiques mises à jour quotidiennement.

Les publications peuvent être commandées en effectuant un versement au C.C.P. n° 679-2005886-23 de l'Institut national de statistique à Bruxelles

Pour plus de renseignements :
Statistique et Information économique
Rue de Louvain, 44 - 1000 Bruxelles
Tél. : 02/548.63.65 - Fax : 02/548.63.67

LIEGE

Bd de la Sauvenière, 73-75 - 4000 Liège
Tél. : 04/223.84.10
Fax : 04/222.49.94

GAND

Coupure Rechts, 620 - 9000 Gand
Tél.:09/267.27.27/30/31
Fax : 09/267.27.29

CHARLEROI

Bd Audent 14/5 - 6000 Charleroi
Tél. : 071/27.44.14
Fax : 071/27.44.19

ANVERS

Italiëlei 124, Bus 85 - 2000 Anvers
Tél. : 03/229.07.07
Fax : 03/233.28.30

SIGNES CONVENTIONNELS

Les renseignements ne sont pas disponibles	..
0 ou inférieur à la moitié de l'unité utilisée	-
Chiffres provisoires	(*)
La virgule est employée pour séparer les unités des décimales	

Editeur responsable : Fernand Sonck.

Droits d'auteurs réservés

La reproduction du contenu de cette publication, qu'elle soit intégrale ou partielle, dans la forme originale ou remaniée, est interdite sauf autorisation écrite de la Direction générale Statistique et Information économique.

L'utilisation du contenu de cette publication, à titre explicatif ou justificatif, dans un article, un compte rendu ou un livre, est autorisée, moyennant indication claire et précise de la source.

Société
Info Flash

Amélioration du marché du travail au deuxième trimestre 2004

La dernière Enquête sur les forces de travail (EFT) effectuée par l'INS (Institut national de Statistique, Statistique et Information économique, SPF Économie) et portant sur le deuxième trimestre de 2004 indique que le marché du travail tend à évoluer favorablement en comparaison avec le deuxième trimestre 2003. Le nombre de personnes possédant un emploi a augmenté de plus de 90.000 et le chômage a baissé de 10.000 unités. Cependant, si le chômage a sensiblement reculé chez les hommes, on observe une hausse persistante chez les femmes. Pourtant, c'est chez les femmes que l'augmentation du volume d'emploi a été le plus considérable; les femmes sont donc de plus en plus nombreuses à faire leur entrée sur le marché du travail, mais une partie d'entre elles s'en va rejoindre le contingent des chômeurs. Par ailleurs, on note une très forte augmentation de l'emploi des personnes à haute qualification et on relève une baisse concomitante du nombre de personnes peu qualifiées détenant un emploi. Une autre constatation remarquable est que la hausse de l'emploi est redevable surtout au secteur public et aux emplois à temps partiel. Tant le taux d'occupation que le taux de chômage et le taux d'activité ont connu une évolution positive et se sont établis au deuxième trimestre de 2004 respectivement à 60,5%, 7,4% et 65,3%. De même, les indicateurs de niveau de qualification que sont le taux de participation à la formation continue et le taux d'interruption prématurée de scolarité évoluent dans un sens favorable.

Diminution globale du chômage et essor de l'emploi

Au deuxième trimestre 2004, la situation du marché de l'emploi belge s'est nettement améliorée par rapport à la situation d'il y a un an. Le nombre de chômeurs BIT a baissé de près de 10.000 unités pour s'établir à 331.000 personnes.

Mais le recul du chômage apparaît plus important encore si on l'on retient comme point de comparaison le premier trimestre de 2004, où le nombre de chômeurs avait été estimé à 390.000. En l'intervalle d'un an, l'emploi a augmenté de plus de 90.000 unités pour s'établir à près de 4.145.000 au deuxième trimestre de 2004. Cela correspond à une hausse de 34.000 personnes occupées par rapport au trimestre précédent.

Population de 15 ans et plus selon le statut BIT, le sexe et le groupe d'âge (deuxièmes trimestres 2003 et 2004)

		15 à 24 ans		25 à 49 ans		50 ans et plus		Total	
		2003	2004	2003	2004	2003	2004	2003	2004
Chômeurs	H	48.513	36.011	122.264	113.158	16.729	19.010	187.506	168.179
	F	31.027	38.789	112.455	110.775	9.963	13.470	153.445	163.034
	T	79.540	74.800	234.720	223.933	26.692	32.480	340.952	331.213
Occupés	H	193.191	192.538	1.623.454	1.647.064	496.229	507.054	2.312.874	2.346.657
	F	146.259	160.022	1.301.157	1.329.271	294.280	308.951	1.741.696	1.798.244
	T	339.450	352.561	2.924.611	2.976.335	790.508	816.005	4.054.570	4.144.901
Non actifs	H	393.447	409.120	147.587	129.105	1.104.009	1.115.388	1.645.043	1.653.614
	F	438.003	419.473	438.577	411.637	1.636.001	1.637.809	2.512.581	2.468.919
	T	831.450	828.593	586.163	540.742	2.740.011	2.753.197	4.157.624	4.122.532
Population totale de 15 ans et plus	H	635.151	637.670	1.893.305	1.889.327	1.616.967	1.641.452	4.145.423	4.168.449
	F	615.289	618.284	1.852.189	1.851.683	1.940.244	1.960.230	4.407.722	4.430.197
	T	1.250.440	1.255.954	3.745.494	3.741.010	3.557.211	3.601.682	8.553.145	8.598.646

Source (mention obligatoire) : INS (Institut national de Statistique, Statistique et Information économique, SPF Économie), Enquête sur les forces de travail (EFT).

Société – Info Flash

Baisse du chômage masculin, hausse du chômage féminin

En examinant de plus près la diminution du chômage total, on s'aperçoit que seul a baissé le chômage masculin; plus particulièrement, c'est le chômage des hommes jeunes qui a marqué un net recul.

À l'opposé, chez les femmes entre 15 et 24 ans, c'est une augmentation du chômage que l'on observe, et le chômage féminin ne diminue, légèrement, que dans la catégorie d'âge de 25 à 49 ans. Le chômage des plus de 50 ans progresse dans les deux sexes.

Emploi en hausse surtout chez les femmes hautement qualifiées, dans le secteur public et pour le travail à temps partiel

L'expansion de l'emploi entre le deuxième trimestre 2003 et celui de 2004 apparaît la plus marquée chez les femmes, et ce dans toutes les catégories d'âge. L'emploi féminin augmente de plus de 3%. Le nombre d'hommes qui détiennent un emploi est également partout en hausse (à l'exception de la catégorie la plus jeune, où l'on note un léger recul) mais moins fortement que chez les femmes.

Ce qui frappe ici est la hausse considérable, de près de 110.000 unités, de l'emploi des actifs hautement qualifiés. En revanche, le volume d'emploi des peu qualifiés a tendance à se réduire, et ce tant chez les hommes que chez les femmes.

Les seuls bénéficiaires de cet essor de l'emploi sont les salariés. Le nombre de travailleurs indépendants a même régressé de quelques 5.000 unités. De plus, la croissance du volume d'emploi a été presque exclusivement le fait du seul secteur public, lequel a gonflé ses effectifs de 72.000 unités environ.

Les autres faits saillants sont, d'une part, la forte croissance de l'emploi à temps partiel et, d'autre part, la hausse de l'emploi temporaire.

Caractéristiques de la population occupée (deuxièmes trimestres 2003 et 2004)

	Hommes		Femmes		Total	
	2003	2004	2003	2004	2003	2004
Emploi total						
Peu qualifié	720.339	685.109	409.994	403.409	1.130.333	1.088.518
Moyennement qualifié	881.882	904.169	656.918	657.060	1.538.800	1.561.229
Hautement qualifié	710.653	757.379	674.783	737.775	1.385.436	1.495.153
Salarié	1.920.362	1.947.202	1.519.765	1.588.479	3.440.127	3.535.680
Indépendant	392.511	399.455	221.931	209.765	614.443	609.220
Total	2.312.874	2.346.657	1.741.696	1.798.244	4.054.570	4.144.900
Salarié secteur privé	1.588.902	1.593.625	1.115.431	1.134.322	2.704.333	2.727.947
Salarié secteur public	331.460	353.577	404.334	454.157	735.794	807.733
Salarié temps plein	1.793.137	1.806.914	868.886	885.404	2.662.023	2.692.318
Salarié temps partiel (1)	119.523	132.756	622.358	663.695	741.880	796.451
Salarié emploi fixe	1.797.826	1.824.256	1.348.151	1.404.541	3.145.977	3.228.797
Salarié emploi temporaire	122.537	122.946	171.613	183.938	294.150	306.883

(1) À l'exclusion des emplois ALE et du travail intermittent.

Source : INS (Institut national de Statistique, Statistique et Information économique, SPF Économie), Enquête sur les forces de travail (EFT).

Société – Info Flash

Amélioration des indicateurs reflétant le marché du travail et le niveau d'enseignement

Grâce à ce redressement du marché de l'emploi, le taux d'occupation a augmenté de 59,3% au deuxième trimestre de 2003 à 60,5% au deuxième trimestre de 2004 et le taux de chômage est retombé de 7,8% à 7,4%. Le taux d'activité atteint 65,3% contre 64,3% un an plus tôt.

Si le taux d'activité a si fortement augmenté, cela est dû presque exclusivement à l'accroissement de la participation féminine au monde du travail. Le taux d'activité des femmes passe en effet de 55,9% à 57,8%, en regard d'une hausse de 72,6% à 72,8% chez les hommes.

Les femmes sont donc de plus en plus nombreuses à faire leur entrée sur le marché du travail (processus au demeurant en cours depuis plusieurs années), mais une partie d'entre elles rejoint le contingent des chômeurs, ce qui explique que chez les femmes le chômage ait augmenté, parallèlement à la hausse de l'emploi féminin.

Les taux d'occupation, de chômage et d'activité évoluent favorablement dans les trois régions, à l'exception du taux de chômage en Wallonie, lequel passe de 10,5% à 11%.

Par ailleurs, les indicateurs de formation continue ont également connu une évolution positive. Au deuxième trimestre 2004, pendant une période de quatre semaines choisie comme période de référence, 9,5% de la population adulte a suivi un enseignement ou une formation professionnelle. Chez les adultes détenant un emploi, ce chiffre s'est élevé à 11,2%.

Enfin, le taux d'interruption prématurée de scolarité a baissé de 12,8% à 11,9%. Cet indicateur correspond au pourcentage de jeunes âgés de 18 à 24 ans ayant quitté le système éducatif sans avoir obtenu de diplôme ni de certificat de l'enseignement secondaire supérieur et ne suivant plus aucune autre formation par ailleurs. Une augmentation de cet indicateur n'a été enregistrée qu'en région wallonne.

Taux d'occupation, taux de chômage et taux d'activité selon les régions (deuxièmes trimestres 2003 et 2004)

	Région de Bruxelles-Capitale		Région flamande		Région wallonne		Belgique	
	2003	2004	2003	2004	2003	2004	2003	2004
Taux d'occupation (1)	53,0%	55,4%	62,9%	64,0%	54,6%	55,5%	59,3%	60,5%
Taux de chômage (2)	14,9%	13,6%	5,3%	4,6%	10,5%	11,0%	7,8%	7,4%
Taux d'activité (3)	62,3%	64,1%	66,4%	67,1%	61,0%	62,4%	64,3%	65,3%

(1) Taux d'occupation ou taux d'emploi : pourcentage d'occupés dans la population des 15 à 64 ans.

(2) Pourcentage de chômeurs dans la population active des 15 à 64 ans.

(3) Proportion de la population active (occupés + chômeurs) dans la population des 15 à 64 ans.

Source : INS (Institut national de Statistique, Statistique et Information économique, SPF Économie), Enquête sur les forces de travail (EFT).

Société – Info Flash

Formation continue et interruptions prématurées de scolarité selon les régions (deuxièmes trimestres 2003 et 2004) (1)

	Région de							
	Bruxelles-Capitale		Région flamande		Région wallonne		Belgique	
	2003	2004	2003	2004	2003	2004	2003	2004
Participation à des formations (2) de la population totale de 25-64 ans	10,60%	11,20%	9,10%	10,80%	6,80%	6,70%	8,50%	9,50%
Participation à des formations (2) de la population occupée de 25-64 ans	11,30%	11,40%	10,60%	12,60%	7,80%	8,30%	9,90%	11,20%
Proportion d'interruptions prématurées de scolarité (3)	18,90%	13,80%	11,30%	10,10%	13,50%	14,50%	12,80%	11,90%

(1) En raison d'une modification des variables relatives à l'enseignement et à la formation professionnelle en 2004, les résultats de 2004 ne sont pas entièrement comparables à ceux de 2003.

(2) En l'espèce la participation à des activités d'enseignement et de formation professionnelle pendant une période de référence de 4 mois.

(3) La proportion de personnes âgées de 18 à 24 ans ayant obtenu au mieux un diplôme de l'enseignement secondaire inférieur et ne suivant aucun autre enseignement ou formation.

Source : INS (Institut national de Statistique, Statistique et Information économique, SPF Économie), Enquête sur les forces de travail (EFT).

Notes

Le statut BIT distingue travailleurs, chômeurs et inactifs, suivant les définitions du Bureau international du Travail. Grâce à cette distinction, les chiffres des différents pays peuvent être comparés entre eux.

Un travailleur ou "personne occupée" est défini ici comme un individu qui, au cours de la semaine de référence, a travaillé (au moins une heure, même sans contrat formel) comme salarié ou à son propre compte, ou était momentanément absent de son emploi (vacances, maladie, etc.).

Un chômeur est une personne de 15 ans et plus sans emploi durant la semaine de référence, à la recherche d'un emploi (c.à.d. ayant accompli des démarches actives pendant les 4 semaines précédant l'interview) et disponible dans les 2 semaines pour occuper un emploi éventuel.

La population inactive comprend toutes les autres personnes : ceux et celles qui se consacrent exclusivement à leur ménage; les bénévoles, les pensionné(e)s et les étudiant(e)s (pour autant qu'ils/elles n'exercent pas d'activité rémunérée), etc.

Economie et finances
Indicateurs conjoncturels

Calendrier de diffusion des indicateurs de l'INS

Les indices sont disponibles le jour indiqué à 0 heure sur notre site <http://statbel.fgov.be>

Disponible le	Indicateur	Période de référence	Périodicité
NOVEMBRE 2004			
4	Statistique du tourisme et de l'hôtellerie	mai 2004	mensuel
4	Indices des salariés	août 2004	mensuel
4	Indices des heures travaillées	août 2004	mensuel
11	Indices de la production	septembre 2004	mensuel
18	Indices des entrées des commandes	septembre 2004	mensuel
18	Faillites	octobre 2004	mensuel
18	Statistique du tourisme et de l'hôtellerie	juin 2004	mensuel
25	Permis de bâtir	septembre 2004	mensuel
25	Indices du chiffre d'affaires (PRODCOM)	septembre 2004	mensuel
25	Indices des prix à la production	octobre 2004	mensuel
25	Indices du chiffre d'affaires (TVA)	septembre 2004	mensuel
25	Indices des investissements (TVA)	septembre 2004	mensuel
25	Indices du commerce de détail	septembre 2004	mensuel
29	Indices des prix à la consommation(*)	novembre 2004	mensuel
DECEMBRE 2004			
2	Indices des salariés	septembre 2004	mensuel
2	Indices des heures travaillées	septembre 2004	mensuel
2	Indices de la masse salariale	3ème trimestre 2004	trimestriel
2	Indices des salaires horaires	octobre 2004	trimestriel
9	Indices de la production	octobre 2004	mensuel
9	Faillites	novembre 2004	mensuel
16	Indices des entrées des commandes	octobre 2004	mensuel
18	Statistique du tourisme et de l'hôtellerie	juin 2004	mensuel
23	Permis de bâtir	septembre 2004	mensuel
23	Indices du chiffre d'affaires (PRODCOM)	octobre 2004	mensuel
23	Indices des prix à la production	novembre 2004	mensuel
23	Indices du chiffre d'affaires (TVA)	octobre 2004	mensuel
23	Indices des investissements (TVA)	octobre 2004	mensuel
23	Indices du commerce de détail	octobre 2004	mensuel

(*)Disponibles à 12h00, après la réunion de la Commission de l'Indice.

Ce calendrier peut être également envoyé séparément, sur demande

(Tel. 02/548.68.63 - 63.66 - Fax. 02/548.63.67)

Août 2004* : chiffre d'affaires industries extractives et manufacturières + 1,2%

Comparé aux trois mois précédents, l'indice désaisonnalisé du **chiffre d'affaires** des industries extractives et manufacturières (sur base de l'enquête Prodcum) pour la Belgique hors des trois derniers mois a augmenté de 1,2%.

La **tendance** des trois derniers mois comparés aux trois mois précédents montre une hausse (+1,0%) pour le Royaume. Au niveau régional, le chiffre d'affaires de la Flandre a augmenté de 1,7%, en Wallonie on constate une augmentation de 3,8%**.

Une répartition selon le type de produits donne +2,4% pour les biens intermédiaires, +2,8% pour les biens d'investissement, +3,4% pour les biens de consommation durables et +0,9% pour les biens de consommation non durables.

Prochain communiqué de presse : **25/11/2004**

*
* *

Reproduction autorisée moyennant indication de la source.

Sur la page suivante, vous trouverez les tableaux et graphiques annexes.

Plus d'informations sur la conjoncture !

⇒ pour une vue globale de la conjoncture en Belgique et en Europe, consultez le portail conjoncturel de l'INS (en 4 langues) :

<http://statbel.fgov.be/indicators>

⇒ Tous les renseignements méthodologiques peuvent être obtenus auprès l'Unité Conjoncture.

⇒ Il est possible d'obtenir des données sur le chiffre d'affaires plus détaillées (par sous-secteur, par région) ou traitées de façon plus approfondie (par ex : désaisonnalisées), soit ponctuellement soit en s'abonnant.

⇒ En plus des indices du chiffre d'affaires, nous calculons beaucoup d'autres indicateurs : indices des heures travaillées, nouvelles commandes, masse salariale, nombre d'employés, production, prix à la production, coût de matériaux, permit de bâtir, ...

**(hausse en % au cours des trois derniers mois, jusqu'à août 2004 compris, par rapport au trimestre précédent, valeurs corrigées des variations saisonnières)*

***les programmes de désaisonnalisation et calcul de tendance considèrent chaque série en soi ; de ce fait, il est possible que l'addition des résultats partiels (des régions ou des types de produits) ne correspond pas avec les résultats globaux.*

Indicateurs conjoncturels – Communiqué de presse

Chiffre d'affaires

Indices bruts
(2000=100)
Valeur des biens et services vendus

Indices par jour ouvrable
Compte tenu de la durée et de la composition inégales des mois

Indices désaisonnalisés
Après élimination des variations saisonnières

	Jan	Fév	Mars	Avril	Mai	Juin	Juil	Août	Sept	Oct	Nov	Déc	Année
Industries extractives et manufacturières													
Indices bruts													
2002	98,3	97,7	106,3	102,3	106,6	108,1	93,8	88,2	108,9	114,2	102,5	94,2	101,7
2003	97,4	98,5	106,5	102,9	97,1	103,7	93,4	85,8	108,6	110,2	101,2	101,2	100,5
2004	96,9	99,4	118,7	108,0	101,2	119,9	94,4	95,0					
Indices par jour ouvrable													
2002	97,3	96,7	105,3	101,3	105,7	107,1	92,8	87,3	107,9	113,1	101,6	93,2	100,8
2003	96,4	97,5	105,6	101,9	96,1	102,7	92,4	84,9	107,5	109,2	100,3	100,2	99,6
2004	96,0	98,4	117,7	107,0	100,3	118,9	93,5	94,0					
Indices désaisonnalisés													
2002	101,2	100,9	101,6	100,5	104,1	102,1	101,3	101,4	102,5	101,8	102,9	100,0	101,7
2003	100,5	101,4	100,8	101,1	98,5	99,8	102,3	101,4	100,7	100,4	102,5	102,9	101,0
2004	102,9	103,2	105,0	105,0	104,5	106,3	106,4	105,4					

Tendance
Industries extractives et manufacturières; après élimination des variations saisonnières et accidentelles

Indices bruts:
—
Tendance :
◆◆

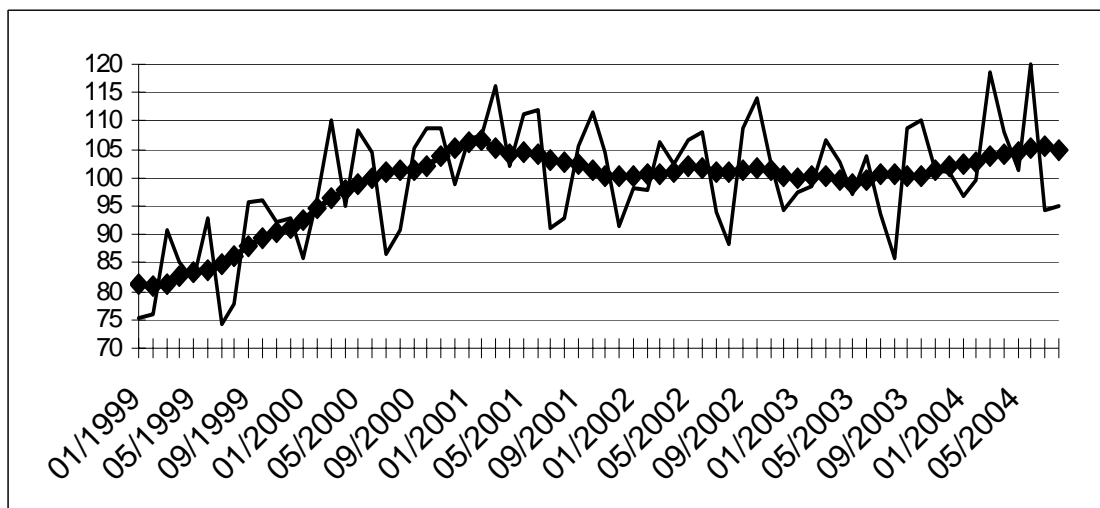

Evolution de la tendance
Comparaison des trois derniers mois avec les trois mois précédents

◆◆ > 2.5%
 ◆ 0.5% à 2.5%
 → -0.5% à 0.5%
 ▲ -2.5% à -0.5%
 ▲▲ < -2.5%

Branches d'activité / Grands regroupements industriels	Belgique	Flandre	Wallonie	Bruxelles
Industries extractives et manufacturières	◆	◆	◆◆	◆
Biens intermédiaires Industrie	◆	◆	◆◆	◆
Biens d'investissement	◆◆	◆◆	→	◆◆
Biens de consommation durables	◆◆	◆◆	◆	
Biens de consommation non-durables	◆	◆	◆◆	▲▲
Industries extractives	▲	▲▲	→	
Industries agricoles et alimentaires	→	◆	◆	◆
Papier et carton; édition et imprimerie	→	◆	◆	▲
Industrie chimique, du caoutchouc et des plastiques	◆◆	◆◆	◆◆	◆◆
Fabrications métalliques	◆	◆	◆	◆
Cokéfaction, raffinage et industries nucléaires	▲	▲▲	◆◆	
Produits minéraux non métalliques	▲	◆	→	▲▲
Métallurgie	◆◆	▲	◆	▲▲
Meubles	◆	◆	◆	

Indicateurs conjoncturels – Permis de bâtir

Août 2004* : Permis de bâtir logements neufs +2,2%

L'indice désaisonnalisé du nombre de permis de bâtir octroyés pour des **logements neufs destinés à des ménages privés** montre une hausse de 2,2%. Une ventilation d'après le type de logement donne une hausse de 1,4% pour les **maisons unifamiliales** et une augmentation de 7,6% pour les **appartements**. Le volume de la **construction neuve non résidentielle** diminue de 6,1%.

Pour la **rénovation de bâtiments résidentiels**, on note une augmentation de 2,1% des permis octroyés.

L'évolution de la **tendance** des trois derniers mois par rapport aux trois mois précédents est de -1,1% pour les **logements neufs destinés à des ménages privés** (+0,1% pour les **maisons unifamiliales** et +1,2% pour les **appartements**) et de +0,4% pour le volume de la **construction neuve non résidentielle**. Pour la **rénovation de bâtiments résidentiels**, l'évolution est de -0,9%.

Prochain communiqué de presse : **25/11/2004**

Sur la page suivante, vous trouverez les tableaux et graphiques annexes.

*

* *

Il est obligatoire d'indiquer la source.

Plus d'informations sur la conjoncture !

⇒ pour une vue globale de la conjoncture en Belgique et en Europe, consultez le portail conjoncturel de l'INS (en 4 langues) sur Internet :

<http://statbel.fgov.be/indicators>

⇒ Tous les renseignements méthodologiques au sujet des chiffres peuvent être obtenus l'Unité Conjoncture.

⇒ Il est possible d'obtenir des données sur les permis de bâtir plus détaillées (par sous-secteur, par région) ou traitées de façon plus approfondie (par ex : désaisonnalisées), ponctuellement ou mensuellement (sur base d'abonnement).

⇒ En plus d'indices des permis de bâtir, nous disposons de beaucoup d'autres indicateurs : indices de la production, nouvelles commandes, masse salariale, nombre d'employés, heures prestées, prix à la production, chiffre d'affaires, coût de matériaux, ...

**(hausse en % au cours des trois derniers mois, jusqu'à août 2004 compris, par rapport au trimestre précédent, valeurs corrigées des variations saisonnières)*

Indicateurs conjoncturels – Permis de bâtir

Permis

**Indices bruts
(2000=100)**
Permis de bâtir

	Jan	Fév	Mars	Avril	Mai	Juin	Juil	Août	Sept	Oct	Nov	Déc	Année
--	-----	-----	------	-------	-----	------	------	------	------	-----	-----	-----	-------

Bâtiments d'habitation (nombre de nouveaux bâtiments)

2003	86,4	84,1	103,2	104,7	95,6	104,8	103,5	85,4	104,3	94,2	80,2	105,0	96,0
2004	102,9	95,8	128,2	106,0	105,7	134,7	101,1	99,7					

Bâtiments d'habitation (nombre de nouveaux logements)

2003	92,9	90,2	110,4	118,0	98,9	117,3	107,1	104,1	111,9	104,9	90,3	124,2	105,9
2004	133,1	106,5	145,4	109,0	109,7	157,2	113,7	105,4					

Bâtiments d'habitation (nombre de bâtiments renoués)

2003	87,5	95,0	112,3	119,1	121,8	127,5	124,9	111,6	121,0	108,3	96,7	113,0	111,6
2004	104,6	106,6	130,7	110,0	106,4	134,7	111,3	118,9					

Bâtiments non résidentiels (volume des nouveaux bâtiments)

2003	45,7	68,2	57,6	54,8	48,8	78,0	55,6	41,1	94,2	59,4	64,9	68,2	61,4
2004	90,5	88,1	64,3	83,4	77,4	75,2	63,0	62,8					

Tendance

Après élimination
des variations
saisonnères et
accidentelles

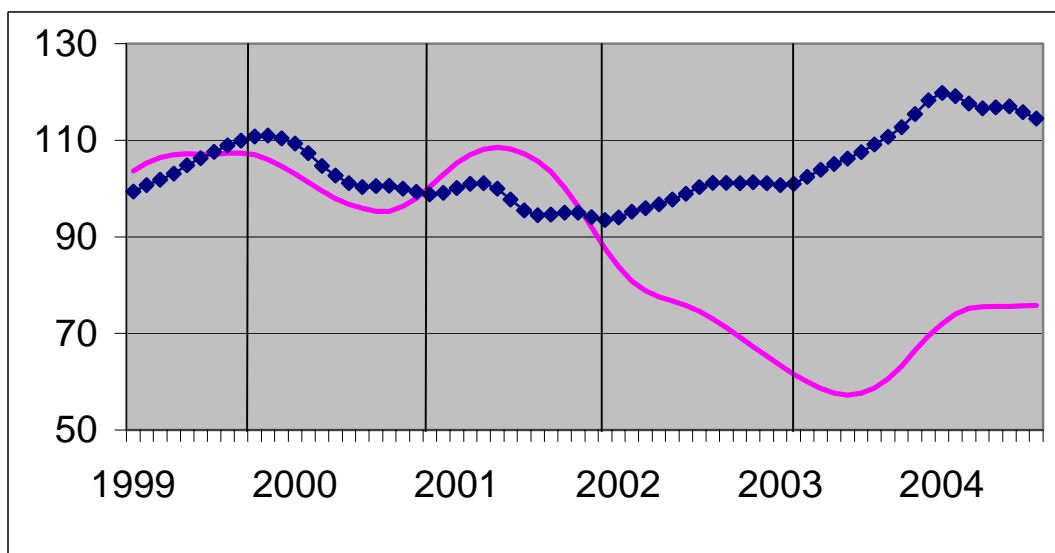

Volume des
bâtiments non
résidentiels

Nombre de
logements

Evolution de la tendance	BE	VL	WA	BR
Nombre de nouveaux logements	↘	→	→	↘
Nombre de nouveaux bâtiments	→	↗	↘	→
Nombre de nouveaux bâtiments avec un logement	→	↗	↗↗	↗↗
Nombre d'appartements	↗	→	↗	↗↗
Bâtiments d'habitation - surface habitable	↘	→	→	↘
Nombre de nouveaux bâtiments non résidentiels	→	↗	→	↗
Bâtiments non résidentiels - Volume	→	→	↘	↘↘
Nombre de bâtiments résidentiels renoués	→	↘	→	↗↗
Nombre de bâtiments non résidentiels renoués	→	↘	→	↘↘

Evolution de la tendance

Comparaison des
trois derniers mois
avec les trois mois
précédents

↗↗ > 5%
↗ 1% à 5%
→ -1% à 1%
↘ -5% à -1%
↘↘ < -5%

BE : Belgique
VL : Flandre
WA : Wallonie
BR : Bruxelles

Indicateurs conjoncturels

Indices des prix à la consommation

	Indice général			Indice santé		Produits alimentaires (1)	Produits non alimentaires		Loyer
	Base			Base			services		
	1996 = 100	1988 = 100	1981 = 100	1996 = 100	1988 = 100				
							Base 1981 = 100		
1986	79,24	97,25	131,56	-	-	134,44	129,00	132,38	134,96
1987	80,47	98,76	133,60	-	-	133,90	130,43	136,52	140,72
1988	81,40	99,91	135,15	-	-	133,88	131,91	138,59	145,85
1989	83,93	103,01	139,35	-	-	138,07	136,37	142,14	151,24
1990	86,82	106,56	144,16	-	-	143,18	141,17	146,69	156,08
							Base 1988 = 100		
1991	89,62	109,99	148,79	-	-	108,88	110,20	110,46	109,49
1992	91,79	112,66	152,40	-	-	108,75	111,86	115,07	115,93
1993	94,32	115,76	156,60	-	-	107,89	115,20	119,45	122,05
1994	96,56	118,51	160,32	96,83	116,75	109,82	117,57	122,52	127,61
1995	97,98	120,25	162,67	98,34	118,57	111,15	118,52	124,99	131,29
1996	100,00	122,73	166,03	99,97	120,53	111,85	121,34	127,92	134,54
1997	101,63	124,73	168,74	101,29	122,12	114,31	123,16	129,81	136,80
							Base 1996 = 100		
1998	102,60	125,92	170,35	102,58	123,68	104,08	101,04	103,85	102,87
1999	103,75	127,33	172,25	103,54	124,84	104,29	102,30	105,48	104,34
2000	106,39	130,57	176,64	105,49	127,19	105,19	106,26	107,60	105,85
2001	109,02	133,80	181,00	108,38	130,68	109,64	108,08	110,24	107,87
2002	110,81	136,00	183,98	110,32	133,01	112,05	108,72	113,18	110,52
2003	112,57	138,16	186,91	111,92	134,94	114,33	110,01	115,16	112,97
2002									
Novembre	111,00	136,23	184,29	110,46	133,18	112,09	109,07	113,12	111,33
Décembre	111,06	136,30	184,39	110,55	133,29	111,41	109,18	113,65	111,43
2003									
Janvier	111,55	136,91	185,21	110,94	133,76	112,61	109,71	113,55	111,87
Février	112,32	137,85	186,48	111,56	134,51	113,14	110,68	114,28	112,22
Mars	112,64	138,24	187,02	111,82	134,82	113,65	111,09	114,31	112,47
Avril	112,36	137,90	186,55	111,73	134,71	114,26	109,64	115,09	112,64
Mai	112,04	137,51	186,02	111,57	134,52	114,40	109,08	114,73	112,84
Juin	112,37	137,91	186,57	111,85	134,86	114,93	109,27	115,13	113,03
Juillet	112,59	138,18	186,93	112,06	135,11	114,86	109,41	115,74	113,09
Août	112,89	138,55	187,43	112,20	135,28	114,95	109,99	115,78	113,27
Septembre	113,22	138,95	187,98	112,47	135,61	116,17	110,35	115,42	113,44
Octobre	112,85	138,50	187,36	112,15	135,22	114,60	110,25	115,44	113,51
Novembre	113,06	138,76	187,71	112,36	135,47	114,62	110,33	116,00	113,66
Décembre	112,99	138,67	187,60	112,32	135,42	113,82	110,29	116,44	113,62
2004									
Janvier	113,32	139,08	188,15	112,67	135,85	115,02	110,45	116,38	114,01
Février	113,74	139,59	188,84	113,02	136,27	115,18	110,75	117,17	114,55
Mars	113,91	139,80	189,12	113,05	136,30	115,59	111,15	116,75	114,77
Avril	114,52	140,55	190,14	113,50	136,85	116,60	111,56	117,50	114,87
Mai	114,96	141,09	190,87	113,67	137,05	117,07	112,33	117,43	115,11
Juin	114,91	141,03	190,79	113,65	137,03	116,96	112,13	117,65	115,09
Juillet	115,30	141,51	191,43	114,00	137,45	116,66	112,49	118,65	115,24
Août	115,44	141,68	191,67	114,03	137,49	116,07	113,14	118,58	115,27
Septembre	115,52	141,78	191,80	114,08	137,55	116,04	113,42	118,42	115,41
Octobre	116,08	142,46	192,73	114,49	138,04	115,81	114,67	118,55	115,59

(1) Boissons comprises.

Source : Service de l'Indice du SPF Economie, P.M.E., Classes moyennes et Energie.

Industrie et construction

Industrie

NON-PRODCOM - Electricité

Production nette d'électricité par catégorie d'entreprises et par source d'énergie (en GWh) (1)

	Par catégorie d'entreprises			Par source d'énergie				Production nette	Importations	Exportations	Énergie utilisée pour le pompage
	Entreprises électriques	Auto-producteurs	Producteurs autonomes	Thermique	Éolienne	Hydraulique	Nucléaire				
1998	6 396	202	26	2 842	0,9	124	3 657	6 624	652	536	101
1999	6 517	194	24	2 723	1,1	124	3 888	6 735	755	684	126
2000	6 520	132	29	2 727	1,2	141	3 812	6 681	970	610	137
2001	6 196	114	31	2 534	2,8	136	3 667	6 340	1 318	559	135
2002	6 393	99	32	2 636	4,7	120	3 749	6 524	1 374	736	127
2003											
Août	6 537	72	47	2 735	3,3	100	3 817	6 656	763	852	132
Septembre	6 404	86	39	2 735	2,3	49	3 742	6 528	1 045	755	60
Octobre	6 841	120	37	2 938	5,4	93	3 962	6 999	1 148	499	121
Novembre	6 486	138	40	3 124	8,0	100	3 433	6 665	1 417	543	127
Décembre	7 187	128	44	2 962	11,1	126	4 259	7 358	1 128	538	132
2004											
Janvier	7 342	116	52	3 023	16,0	156	4 315	7 510	1 370	613	152
Février	6 537	118	47	3 000	13,8	145	3 542	6 702	1 342	406	134
Mars	6 876	123	48	3 252	11,1	135	3 649	7 047	1 323	433	138
Avril	6 268	120	53	2 814	8,1	135	3 483	6 441	1 241	485	144
Mai	6 432	115	51	2 817	5,3	90	3 687	6 599	957	572	88
Juin	6 269	106	49	2 634	7,1	78	3 705	6 424	1 252	796	93
Juillet	6 618	113	58	2 657	6,7	126	4 000	6 789	730	820	156
Août	6 203	94	59	2 626	7,3	134	3 588	6 356	1 258	761	157

(1) Source: Administration de l'Énergie, Fédération professionnelle des producteurs et distributeurs d'électricité de Belgique.

Services, commerce et transport

Commerce intérieur

Commerce intérieur

T2. Chiffres d'affaires des grandes entreprises de distribution : Indices en chaîne hebdomadaires - Base 1995 = 100

T2.1 Grandes entreprises de distribution

Grands magasins à rayons multiples					
	Total	Alimentation	Textiles, habillement & chaussures	Produits d'équipement du ménage	Produits divers
2001	115	114	112	127	109
2002	120	119	115	135	113
2003	122	121	118	142	108
2004					
Janvier	132	124	163	163	98
Février	107	111	84	131	88
Mars	119	123	101	138	100
Avril	125	129	113	135	108
Mai	117	117	103	143	102
Juin	122	122	106	141	114
Juillet	129	125	151	139	113

Entreprises à succursales					Super- marchés	
	Total	Alimentation	Textiles, habillement & chaussures	Produits d'équipement du ménage	Produits divers	Total
2001	138	133	110	123	176	110
2002	141	140	114	128	172	114
2003	149	148	116	136	186	119
2004						
Janvier	157	149	141	169	180	122
Février	132	138	81	123	161	112
Mars	150	154	109	123	174	121
Avril	158	157	132	119	190	123
Mai	151	149	117	122	193	122
Juin	155	158	107	141	196	123
Juillet	164	157	134	171	209	128

Commerce intérieur

T2. Chiffres d'affaires du commerce de détail : Indices en chaîne hebdomadaires - Base 1995 = 100

T2.2 Autres commerces , total du commerce de détail & voitures neuves

	Autres commerces				
	Total	Alimentation	Textiles, habillement & chaussures	Produits d'équipement du ménage	Produits divers
2001	119	107	122	115	128
2002	119	112	112	111	128
2003	117	112	105	110	128
2004					
Janvier	119	111	122	112	125
Février	109	103	92	103	122
Mars	119	114	105	110	131
Avril	118	117	118	110	121
Mai	118	117	107	112	125
Juin	121	121	100	115	131
Juillet	119	117	124	122	116

	Total du commerce de détail						Voitures neuves	
	Valeur	Quantité	Alimen- tation	Textiles, habille- ment & chaus- sures	Produits d'équipe- ment du ménage	Produits divers	Valeur	Quantité
2001	127	119	121	132	125	144	157	137
2002	128	117	125	126	123	144	155	127
2003	129	116	129	120	123	143	156	124
2004								
Janvier	134	119	132	142	128	144	186	153
Février	119	106	119	100	114	139	217	161
Mars	131	116	132	116	121	148	243	198
Avril	133	117	136	136	121	132	222	173
Mai	130	115	131	123	125	136	168	127
Juin	134	118	137	115	129	141	187	141
Juillet	135	120	137	142	139	128	138	101
Août							124	96

Domaines statistiques

- Généralités
- Territoire et environnement
- Population
- Société
- Économie et finances
- Agriculture et activités assimilées
- Industrie
- Services, commerce et transports

Direction générale Statistique et Information économique
INS • INSTITUT NATIONAL DE STATISTIQUE
B-1000 Bruxelles
tél. 02/548.63.65 - 02/548.63.66
fax 02/548.63.67

<http://statbel.fgov.be>
info@statbel.mineco.fgov.be

5 €*
ISSN 0771 - 0364

I. ECONOMIE ET FINANCES

Indicateurs conjoncturels

Calendrier de diffusion des indicateurs de l'INS.....	5
Indices des salariés et des heures travaillées (base 2000 = 100) - Août 2004.....	6

Marché de l'argent et des capitaux

Statistique du crédit à la consommation - 1 ^{er} semestre 2004.....	13
--	----

Vous pouvez trouver dans cette publication les statistiques **les plus récentes** dans les domaines suivants : Environnement, population, société, économie et finances, agriculture et activités assimilées, industrie, services, commerce et transports.

De plus notre site :: <http://statbel.fgov.be> présente une sélection de statistiques mises à jour quotidiennement.

Les publications peuvent être commandées en effectuant un versement au C.C.P. n° 679-2005886-23 de l'Institut national de statistique à Bruxelles

Pour plus de renseignements :
Statistique et Information économique
Rue de Louvain, 44 - 1000 Bruxelles
Tél. : 02/548.63.65 - Fax : 02/548.63.67

LIEGE

Bd de la Sauvenière, 73-75 - 4000 Liège
Tél. : 04/223.84.10
Fax : 04/222.49.94

GAND

Coupure Rechts, 620 - 9000 Gand
Tél.:09/267.27.27/30/31
Fax : 09/267.27.29

CHARLEROI

Bd Audent 14/5 - 6000 Charleroi
Tél. : 071/27.44.14
Fax : 071/27.44.19

ANVERS

Italiëlei 124, Bus 85 - 2000 Anvers
Tél. : 03/229.07.07
Fax : 03/233.28.30

SIGNES CONVENTIONNELS

Les renseignements ne sont pas disponibles	..
0 ou inférieur à la moitié de l'unité utilisée	-
Chiffres provisoires	(*)
La virgule est employée pour séparer les unités des décimales	

Editeur responsable : Fernand Sonck.

Droits d'auteurs réservés

La reproduction du contenu de cette publication, qu'elle soit intégrale ou partielle, dans la forme originale ou remaniée, est interdite sauf autorisation écrite de la Direction générale Statistique et Information économique.

L'utilisation du contenu de cette publication, à titre explicatif ou justificatif, dans un article, un compte rendu ou un livre, est autorisée, moyennant indication claire et précise de la source.

Economie et finances
Indicateurs conjoncturels

Calendrier de diffusion des indicateurs de l'INS

Les indices sont disponibles le jour indiqué à 0 heure sur notre site <http://statbel.fgov.be>

Disponible le	Indicateur	Période de référence	Périodicité
NOVEMBRE 2004			
10	Indices de la production	septembre 2004	mensuel
18	Indices des entrées des commandes	septembre 2004	mensuel
18	Faillites	octobre 2004	mensuel
18	Statistique du tourisme et de l'hôtellerie	juin 2004	mensuel
25	Permis de bâtir	septembre 2004	mensuel
25	Indices du chiffre d'affaires (PRODCOM)	septembre 2004	mensuel
25	Indices des prix à la production	octobre 2004	mensuel
25	Indices du chiffre d'affaires (TVA)	septembre 2004	mensuel
25	Indices des investissements (TVA)	septembre 2004	mensuel
25	Indices du commerce de détail	septembre 2004	mensuel
29	Indices des prix à la consommation(*)	novembre 2004	mensuel
DECEMBRE 2004			
2	Indices des salariés	septembre 2004	mensuel
2	Indices des heures travaillées	septembre 2004	mensuel
2	Indices de la masse salariale	3ème trimestre 2004	trimestriel
2	Indices des salaires horaires	octobre 2004	trimestriel
9	Indices de la production	octobre 2004	mensuel
9	Faillites	novembre 2004	mensuel
16	Indices des entrées des commandes	octobre 2004	mensuel
18	Statistique du tourisme et de l'hôtellerie	juin 2004	mensuel
23	Permis de bâtir	septembre 2004	mensuel
23	Indices du chiffre d'affaires (PRODCOM)	octobre 2004	mensuel
23	Indices des prix à la production	novembre 2004	mensuel
23	Indices du chiffre d'affaires (TVA)	octobre 2004	mensuel
23	Indices des investissements (TVA)	octobre 2004	mensuel
23	Indices du commerce de détail	octobre 2004	mensuel

(*)Disponibles à 12h00, après la réunion de la Commission de l'Indice.

Ce calendrier peut être également envoyé séparément, sur demande

(Tel. 02/548.68.63 - 63.66 - Fax. 02/548.63.67)

Indicateurs conjoncturels – Communiqué de presse

Août 2004* : salariés de l'industrie - 0,6%, de la construction - 1,3%

Tendance reste à la baisse

Pour la Belgique, le **nombre désaisonnalisé de salariés** dans l'industrie, à l'exclusion de la construction, des trois derniers mois par rapport aux trois mois précédents, a diminué de 0,6% ; dans la construction, la diminution est de 1,3%.

La **tendance** des trois derniers mois dans l'industrie, comparés aux trois mois précédents montre une baisse pour le pays entier (-0,6%). Au niveau régional, le nombre d'employés en Flandre a diminué de 0,5%, en Wallonie, on constate une diminution de 0,3%**.

Une répartition au niveau des secteurs importants donne +0,5% pour la chimie et -0,6% pour les fabrications métalliques. Dans la construction, le nombre de salariés a diminué de 1,3%.

Prochain communiqué de presse : **2/12/2004**

*
* *

Reproduction autorisée moyennant indication de la source.

Sur la page suivante, vous trouverez les tableaux et graphiques annexes.

Plus d'informations sur la conjoncture !

⇒ pour une vue globale de la conjoncture en Belgique et en Europe, consultez le portail conjoncturel de l'INS (en 4 langues) :

<http://statbel.fgov.be/indicators>

⇒ Tous les renseignements méthodologiques peuvent être obtenus auprès l'Unité Conjoncture.

⇒ Il est possible d'obtenir des données sur les heures prestées plus détaillées (par sous-secteur, par région) ou traitées de façon plus approfondie (par ex : désaisonnalisées), soit ponctuellement soit en s'abonnant.

⇒ En plus des indices du nombre d'employés, nous calculons beaucoup d'autres indicateurs : indices de la production, nouvelles commandes, masse salariale, heures travaillées, coût de matériaux, prix à la production, chiffre d'affaires, permis de bâtir, ...

**(hausse en % au cours des trois derniers mois, jusqu'à août 2004 compris, par rapport au trimestre précédent, valeurs corrigées des variations saisonnières)*

***les programmes de désaisonnalisation et calcul de tendance considèrent chaque série en soi ; de ce fait, il est possible que l'addition des résultats partiels (des régions ou des types de produits) ne correspond pas avec les résultats globaux.*

Indicateurs conjoncturels – Communiqué de presse

Employés

Indices bruts (2000=100)
Nombre des ouvriers et employés déclarés à l'ONSS

	Jan	Fév	Mars	Avril	Mai	Juin	Juil	Août	Sept	Oct	Nov	Déc	Année
Ensemble de l'industrie, à l'exclusion de la construction													
2003	93,7	93,6	92,9	92,7	93,0	92,7	92,1	92,3	91,9	91,8	91,6	91,1	92,4
2004	89,5	89,2	89,2	88,9	88,9	89,1	89,1	89,2					
Construction													
2003	96,6	96,0	97,3	97,3	97,4	97,5	96,8	97,4	97,5	97,4	97,2	96,5	97,1
2004	93,9	93,4	93,3	93,3	93,0	92,9	91,9	93,0					
Ensemble de l'industrie, à l'exclusion de la construction													
2003	94,3	94,1	93,5	93,2	93,1	92,6	92,1	91,9	91,4	91,1	90,8	90,5	92,4
2004	90,2	89,9	89,7	89,5	89,1	89,0	88,9	88,7					
Construction													
2003	98,4	97,9	98,2	97,8	97,6	97,3	97,1	96,6	96,3	96,0	95,7	95,5	97,0
2004	95,1	94,8	94,2	93,9	93,5	93,1	92,6	92,3					

Indices désaisonnalisés
Après élimination des variations saisonnières

Tendance
Ensemble de l'industrie; après élimination des variations saisonnières et accidentelles

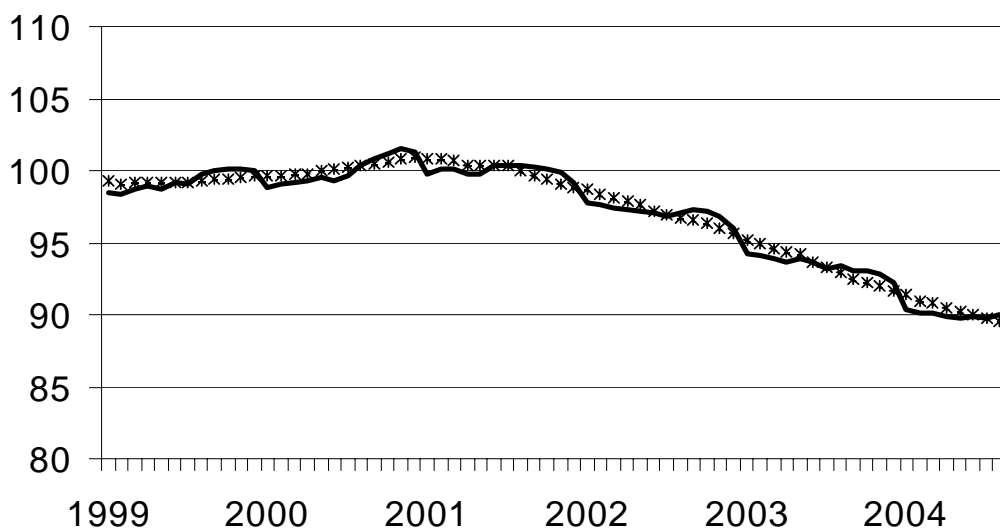

Indices bruts: —
Tendance :

Evolution de la tendance
Comparaison des trois derniers mois avec les trois mois précédents

↗ ↗ > 1.5%
 ↗ 0.2% à 1.5%
 → -0.2% à 0.2%
 ↘ -1.5% à -0.2%
 ↘ ↘ < -1.5%

BE : Belgique
 VL : Flandre
 WA : Wallonie
 BR : Bruxelles

Branches d'activité / Grands regroupements industriels	BE	VL	WA	BR
Ensemble de l'industrie	↗	↗	↗	↗ ↗
Ensemble de l'industrie, à l'exclusion de la construction	↗	↗	↗	↗
Biens intermédiaires	↗	→	↗	↗
Biens d'investissement	→	→	↗	↗ ↗
Biens de consommation durables	↗	↗ ↗	↗ ↗	↗ ↗
Biens de consommation non-durables	→	↗	↗	→
Industries extractives	↗	↗ ↗	→	
Industries agricoles et alimentaires	↗	↗	↗	→
Textile, habillement, cuir et chaussure	↗	↗	↗ ↗	↗ ↗
Papier et carton; édition et imprimerie	↗	↗	↗ ↗	→
Industrie chimique, du caoutchouc et des plastiques	↗	→	↗ ↗	→
Fabrications métalliques	↗	↗	↗	↗
Cokéfaction, raffinage et industries nucléaires	↗	→	↗	
Produits minéraux non métalliques	↗	↗	↗	↗
Métallurgie	↗	↗	↗	↗
Meubles	↗	↗	→	
Électricité	↗ ↗	↗	↗	↗ ↗
Construction	↗	↗	↗	↗ ↗

Indicateurs conjoncturels – Communiqué de presse

Août 2004* : heures travaillées industrie + 0,8%, construction + 1,2%

Pour la Belgique, l'**indice désaisonnalisé des heures travaillées** dans l'industrie à l'exclusion de la construction, des trois derniers mois par rapport au trimestre précédent, a augmenté de 0,8% ; dans la construction, l'augmentation est de 1,2%.

La tendance des trois derniers mois dans l'industrie, comparés aux trois mois précédents montre un statu quo pour le Royaume (+0,0%). Au niveau régional, le nombre d'heures travaillées en Flandre a diminué de 0,3% et en Wallonie le nombre est statu quo (+ 0,0%)**.

Une répartition au niveau des secteurs importants donne +0,3% pour la chimie et -0,8% pour les fabrications métalliques. Dans la construction, le nombre d'heures travaillées a diminué de 0,8%.

Prochain communiqué de presse : **2/12/2004**

*

* *

Reproduction autorisée moyennant indication de la source.

Sur la page suivante, vous trouverez les tableaux et graphiques annexes.

Plus d'informations sur la conjoncture !

⇒ pour une vue globale de la conjoncture en Belgique et en Europe, consultez le portail conjoncturel de l'INS (en 4 langues) :

<http://statbel.fgov.be/indicators>

⇒ Tous les renseignements méthodologiques peuvent être obtenus auprès de l'Unité Conjoncture.

⇒ Il est possible d'obtenir des données sur les heures prestées plus détaillées (par sous-secteur, par région) ou traitées de façon plus approfondie (par ex : désaisonnalisées), ponctuellement ou mensuellement (sur base d'abonnement).

⇒ En plus d'indices des heures travaillées, nous calculons beaucoup d'autres indicateurs : indices de la production, nouvelles commandes, masse salariale, nombre d'employées, coût de matériaux, prix à la production, permis de bâtir, chiffre d'affaires, etc.

** hausse en % au cours des trois derniers mois, jusqu'à août 2004 compris, par rapport au trimestre précédent, valeurs corrigées des variations saisonnières*

*** les programmes de désaisonnalisation et calcul de tendance considèrent chaque série en soi ; de ce fait, il est possible que l'addition des résultats partiels (des régions ou des types de produits) ne correspond pas avec les résultats globaux.*

Indicateurs conjoncturels – Communiqué de presse

Heures travaillées

Indices bruts (2000=100)
Heures travaillées par les ouvriers et employés

	Jan	Fév	Mars	Avril	Mai	Juin	Juil	Août	Sept	Oct	Nov	Déc	Année
Ensemble de l'industrie, à l'exclusion de la construction													
2003	99,9	94,8	97,4	95,9	90,5	93,9	77,2	77,7	98,9	103,7	87,0	82,5	91,6
2004	95,3	92,6	105,1	94,2	85,9	99,8	70,6	80,6					
Construction													
2003	84,2	90,8	107,8	102,2	95,8	106,2	59,5	88,4	114,0	113,6	90,7	75,5	94,0
2004	84,8	92,8	113,0	99,1	92,1	112,6	50,1	95,0					
Ensemble de l'industrie, à l'exclusion de la construction													
2003	99,0	95,4	101,6	94,4	95,6	98,1	74,2	82,6	96,7	101,2	93,3	82,4	92,9
2004	97,5	94,4	102,1	93,5	92,1	97,3	71,5	82,1					
Construction													
2003	83,1	90,7	113,2	100,5	101,8	111,4	55,9	95,0	112,1	109,6	96,8	75,7	95,5
2004	87,2	97,8	109,6	97,7	99,6	109,7	51,7	97,7					

Indices par jour ouvrable
Compte tenu de la durée et de la composition inégales des mois

Tendance
Ensemble de l'industrie ; après élimination des variations saisonnières et accidentelles

Indices bruts:
—
Tendance:
.....

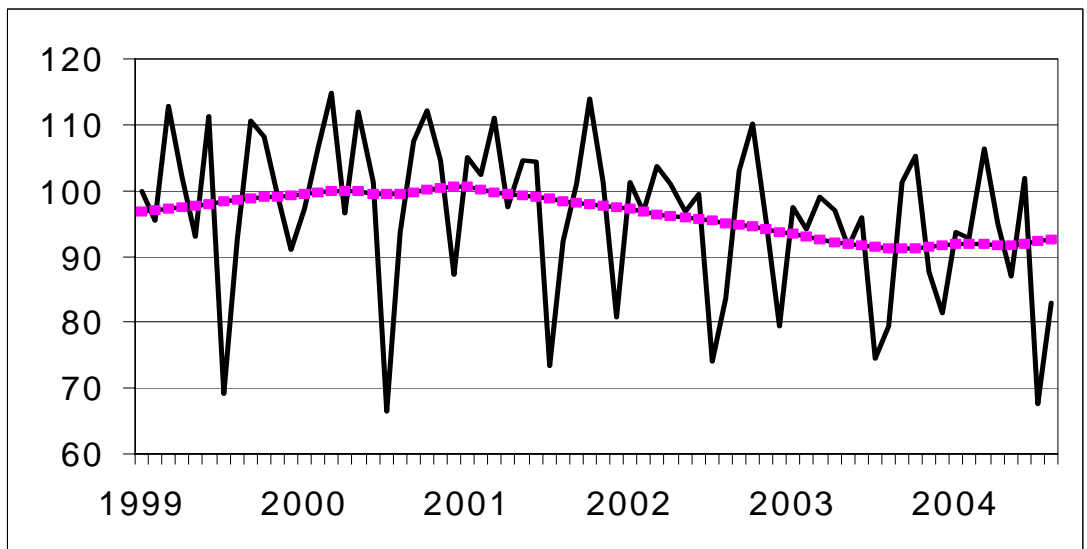

Evolution de la tendance
Comparaison des trois derniers mois avec les trois mois précédents

↗ ↗ > 2.5%
 ↗ 0.5% à 2.5%
 → -0.5% à 0.5%
 ↘ -2.5% à -0.5%
 ↘ ↘ < -2.5%

BE : Belgique
 VL : Flandre
 WA : Wallonie
 BR : Bruxelles

Branches d'activité / Grands regroupements industriels	BE	VL	WA	BR
Ensemble de l'industrie	↗	↗	→	↘
Ensemble de l'industrie, à l'exclusion de la construction	→	→	→	↘
Biens intermédiaires et énergie	→	→	→	↘
Biens d'investissement	→	→	→	→
Biens de consommation durables	→	↗	↘	→
Biens de consommation non-durables	→	→	↗	↘
Industries extractives	→	↘ ↘	→	
Industries agricoles et alimentaires	→	→	→	↘
Textile, habillement, cuir et chaussure	↘	↘	→	↘
Papier et carton; édition et imprimerie	→	→	↘	→
Industrie chimique, du caoutchouc et des plastiques	→	→	→	↘ ↘
Fabrications métalliques	↘	→	→	→
Cokéfaction, raffinage et industries nucléaires	↘	↗	↘ ↘	
Produits minéraux non métalliques	→	↗	→	→
Métallurgie	↘	↘	↗	↗
Meubles	↘	↘	↘ ↘	
Électricité	↗	→	→	→
Construction	↘	↘	↘	→

Economie et finances

Marché de l'argent et des capitaux

Statistique du crédit à la consommation

Premier semestre 2004

	Soldes restant dûs à la fin du semestre (en millions d'€)			Crédits accordés (en millions d'€)		
	2003		2004	2003		2004
	1e sem	2e sem	1e sem	1e sem	2e sem	1e sem
prêts à tempérament						
Vendeurs	-	-	-	-	-	-
Banques	9 032	8 862	9 114	2 180	1 936	2 293
Organismes financiers	736	758	758	285	244	296
Total	9 768	9 620	9 872	2 465	2 180	2 589
ventes à tempérament						
Vendeurs	15	16	21	6	7	11
Banques	723	711	780	226	175	259
Organismes financiers	595	622	691	199	174	225
Total	1 333	1 349	1 492	431	356	495
crédit-bail						
Vendeurs	-	-	-	-	-	-
Banques	-	-	-	-	-	-
Organismes financiers	42	40	38	7	6	6
Total	42	40	38	7	6	6
ouvertures de crédit						
Vendeurs	-	-	-	-	-	-
Banques	1 585	1 670	1 615	308	278	396
Organismes financiers	986	1 043	1 062	243	260	242
Total	2 571	2 713	2 677	551	538	638

Domaines statistiques

- Généralités
- Territoire et environnement
- Population
- Société
- Économie et finances
- Agriculture et activités assimilées
- Industrie
- Services, commerce et transports

Direction générale Statistique et Information économique
INS • INSTITUT NATIONAL DE STATISTIQUE
B-1000 Bruxelles
tél. 02/548.63.65 - 02/548.63.66
fax 02/548.63.67

<http://statbel.fgov.be>
info@statbel.mineco.fgov.be

5 €*
ISSN 0771 - 0364

I. SOCIETE

Emploi et chômage

Le chômage dans l'Union européenne - Septembre 2004.....	5
--	---

II. ECONOMIE ET FINANCES

Indicateurs conjoncturels

Calendrier de diffusion des indicateurs de l'INS.....	11
Indices de la production (base 2000 = 100) - Septembre 2004	12

III. INDUSTRIE ET CONSTRUCTION

Industrie

Statistique mensuelle de la production industrielle (NON PRODCOM) - Septembre 2004	17
Distribution d'eau - Septembre 2004	24

IV. SERVICES, COMMERCE ET TRANSPORT

Transport

Évolution des véhicules à moteur mis en circulation - 1998 à octobre 2004	26
---	----

Vous pouvez trouver dans cette publication les statistiques **les plus récentes** dans les domaines suivants : Environnement, population, société, économie et finances, agriculture et activités assimilées, industrie, services, commerce et transports.

De plus notre site :: <http://statbel.fgov.be> présente une sélection de statistiques mises à jour quotidiennement.

Les publications peuvent être commandées en effectuant un versement au C.C.P. n° 679-2005886-23 de l'Institut national de statistique à Bruxelles

Pour plus de renseignements :
Statistique et Information économique
Rue de Louvain, 44 - 1000 Bruxelles
Tél. : 02/548.63.65 - Fax : 02/548.63.67

LIEGE

Bd de la Sauvenière, 73-75 - 4000 Liège
Tél. : 04/223.84.10
Fax : 04/222.49.94

GAND

Coupure Rechts, 620 - 9000 Gand
Tél.:09/267.27.27/30/31
Fax : 09/267.27.29

CHARLEROI

Bd Audent 14/5 - 6000 Charleroi
Tél. : 071/27.44.14
Fax : 071/27.44.19

ANVERS

Italiëlei 124, Bus 85 - 2000 Anvers
Tél. : 03/229.07.07
Fax : 03/233.28.30

SIGNES CONVENTIONNELS

Les renseignements ne sont pas disponibles	..
0 ou inférieur à la moitié de l'unité utilisée	-
Chiffres provisoires	(*)
La virgule est employée pour séparer les unités des décimales	

Editeur responsable : Fernand Sonck.

Droits d'auteurs réservés

La reproduction du contenu de cette publication, qu'elle soit intégrale ou partielle, dans la forme originale ou remaniée, est interdite sauf autorisation écrite de la Direction générale Statistique et Information économique.

L'utilisation du contenu de cette publication, à titre explicatif ou justificatif, dans un article, un compte rendu ou un livre, est autorisée, moyennant indication claire et précise de la source.

Société

Emploi et chômage

Chômage

Le chômage dans l'Union européenne

Les taux de chômage comparables établis par l'Eurostat tels que repris ici pour les vingt-cinq pays de l'Union européenne ainsi que pour les pays prochainement adhérents (auxquels sont adjoints, à titre indicatif, ceux des Etats-Unis et du Japon) représentent le pourcentage des chômeurs par rapport à la population active ou "Forces de Travail" (ensemble des personnes actives occupées et des chômeurs).

Le chômage reprend l'ensemble des personnes de 15 ans et plus sans travail, à la recherche active d'un emploi et disponibles immédiatement pour l'occuper (définition du Bureau international du travail). L'utilisation des mêmes définitions et concepts dans tous les Etats membres assurent une certaine comparabilité des résultats.¹

Les estimations relatives à l'emploi (personnes actives occupées) et au chômage sont actuellement basées sur les résultats du deuxième trimestre 2003 de l' "Enquête continue sur les forces de travail" réalisée par l'INS.¹

L'estimation *mensuelle* du chômage résulte de l'interpolation / extrapolation des résultats de l'EFT en utilisant un *indicateur mensuel du chômage*.

Il s'agit en l'occurrence, pour la Belgique, du "chômage enregistré" qui reprend l'ensemble des personnes sans emploi inscrites en qualité de demandeurs d'emploi auprès des services de placement relevant du FOREM, de l'ORBEM ou du VDAB, à savoir les chômeurs complets indemnisés, les autres demandeurs d'emploi inoccupés inscrits obligatoirement et les demandeurs d'emploi inoccupés inscrits volontairement.

A partir de novembre 1998 les chiffres du chômage " non désaisonnalisés " ne sont plus fournis par EUROSTAT.

Les chiffres **désaisonnalisés** (c'est-à-dire corrigés des variations saisonnières) seront donc repris **à partir de janvier 1998**, afin d'assurer l'uniformité de la méthode pour l'année entière.

Les taux ainsi établis sont en accord avec les critères du B.I.T.

¹ Pour plus de détails, voir " Enquête sur les forces de travail 2002" (INS,2003)

Chômage

Taux de chômage dans l'Union Européenne

Pays	Sexe	2004		2003	
		Août	septembre	Août	septembre
Belgique (1)	Total	7,7	7,7	8,2	8,0
	Hommes	6,9	6,9	8,0	7,6
	Femmes	8,8	8,8	8,5	8,5
Danemark	Total	5,3	5,3	5,8	5,7
	Hommes	5,1	5,0	5,4	5,4
	Femmes	5,6	5,5	6,2	6,1
Allemagne	Total	9,9	9,9	9,7	9,7
	Hommes	10,3	10,3	10,1	10,1
	Femmes	9,5	9,5	9,2	9,2
Grèce	Total	9,2	9,2
	Hommes	5,8	5,8
	Femmes	14,1	14,1
Espagne	Total	10,7	10,6	11,3	11,3
	Hommes	7,9	7,9	8,2	8,2
	Femmes	14,6	14,5	15,8	15,8
France	Total	9,6	9,6	9,5	9,6
	Hommes	8,7	8,7	8,6	8,7
	Femmes	10,7	10,7	10,6	10,6
Irlande	Total	4,5	4,4	4,7	4,7
	Hommes	4,9	4,8	4,9	5,0
	Femmes	4,0	3,9	4,3	4,2
Italie	Total	8,6	8,5
	Hommes	6,6	6,6
	Femmes	11,6	11,5
Luxembourg	Total	4,3	4,3	3,8	3,8
	Hommes	3,6	3,6	2,8	3,1
	Femmes	5,3	5,4	5,3	4,8
Pays - Bas	Total	4,7	..	3,8	3,9
	Hommes	4,3	..	3,6	3,8
	Femmes	5,2	..	4,1	4,1
Autriche	Total	4,5	4,5	4,3	4,4
	Hommes	3,9	3,9	4,0	4,0
	Femmes	5,3	5,3	4,8	4,9
Portugal	Total	6,4	6,5	6,2	6,3
	Hommes	5,7	5,7	5,6	5,6
	Femmes	7,4	7,5	7,0	7,2
Finlande	Total	8,6	8,4	8,9	9,0
	Hommes	8,4	8,2	9,0	9,0
	Femmes	8,8	8,6	8,8	8,9
Suède	Total	6,3	6,8	5,7	5,6
	Hommes	6,5	6,9	6,1	6,0
	Femmes	6,1	6,6	5,2	5,2
Royaume -Uni	Total	4,9	4,9
	Hommes	5,4	5,4
	Femmes	4,4	4,3

.. = Données non disponibles

(1) Série revue par Eurostat sur base des résultats du 2ème trimestre 2003 de l'enquête continue sur les forces de travail

Chômage

Taux de chômage dans l'Union Européenne - suite et fin

Pays	Sexe	2004		2003	
		Août	septembre	Août	septembre
Chypre	Total	5,0	5,1	4,6	4,7
	Hommes	3,9	4,0	4,2	4,1
	Femmes	6,3	6,4	5,2	5,5
République tchèque	Total	8,4	8,4	8,0	8,0
	Hommes	7,4	7,4	6,3	6,3
	Femmes	9,7	9,6	10,0	10,0
Estonie	Total	9,1	8,9	10,1	10,2
	Hommes	10,2	10,0	10,2	10,5
	Femmes	7,9	7,7	10,1	9,8
Hongrie	Total	5,8	5,9	5,7	5,7
	Hommes	5,7	5,8	6,0	5,9
	Femmes	5,9	6,0	5,5	5,5
Lettonie	Total	9,7	9,7	10,3	10,1
	Hommes	9,1	9,2	10,1	9,8
	Femmes	10,3	10,4	10,6	10,5
Lituanie	Total	10,7	10,4	12,5	12,4
	Hommes	10,3	9,8	11,9	12,0
	Femmes	11,1	11,0	13,2	12,9
Malte	Total	8,4	8,4	8,5	8,6
	Hommes	7,2	7,1	7,0	7,0
	Femmes	11,0	11,3	11,8	12,0
Pologne	Total	18,7	18,7	19,2	19,2
	Hommes	17,9	17,8	18,5	18,5
	Femmes	19,7	19,6	19,9	19,9
Slovaquie	Total	18,0	18,0	16,8	17,5
	Hommes	16,8	16,7	16,6	17,2
	Femmes	19,5	19,6	17,1	17,9
Slovenie	Total	5,9	5,9	6,7	6,6
	Hommes	5,5	5,5	6,1	6,0
	Femmes	6,4	6,4	7,3	7,2
Eur. 15	Total	8,0	8,0	8,1	8,1
	Hommes	7,3	7,3	7,4	7,4
	Femmes	9,0	9,0	9,0	9,0
Eur. 25	Total	9,0	9,0	9,1	9,1
	Hommes	8,2	8,2	8,3	8,3
	Femmes	9,9	9,9	10,0	10,0
<hr/>					
U.S.A	Total	5,4	5,4	6,1	6,1
	Hommes	5,6	5,6	6,3	6,4
	Femmes	5,3	5,2	5,8	5,8
Japon	Total	4,8	4,6	5,1	5,2
	Hommes	4,9	4,8	5,3	5,5
	Femmes	4,7	4,3	4,8	4,7

Economie et finances
Indicateurs conjoncturels

Calendrier de diffusion des indicateurs de l'INS

Les indices sont disponibles le jour indiqué à 0 heure sur notre site <http://statbel.fgov.be>

Disponible le	Indicateur	Période de référence	Périodicité
NOVEMBRE 2004			
18	Indices des entrées des commandes	septembre 2004	mensuel
18	Faillites	octobre 2004	mensuel
18	Statistique du tourisme et de l'hôtellerie	juin 2004	mensuel
25	Permis de bâtir	septembre 2004	mensuel
25	Indices du chiffre d'affaires (PRODCOM)	septembre 2004	mensuel
25	Indices des prix à la production	octobre 2004	mensuel
25	Indices du chiffre d'affaires (TVA)	septembre 2004	mensuel
25	Indices des investissements (TVA)	septembre 2004	mensuel
25	Indices du commerce de détail	septembre 2004	mensuel
29	Indices des prix à la consommation(*)	novembre 2004	mensuel
DECEMBRE 2004			
2	Indices des salariés	septembre 2004	mensuel
2	Indices des heures travaillées	septembre 2004	mensuel
2	Indices de la masse salariale	3ème trimestre 2004	trimestriel
2	Indices des salaires horaires	octobre 2004	trimestriel
9	Indices de la production	octobre 2004	mensuel
9	Faillites	novembre 2004	mensuel
16	Indices des entrées des commandes	octobre 2004	mensuel
18	Statistique du tourisme et de l'hôtellerie	juin 2004	mensuel
23	Permis de bâtir	septembre 2004	mensuel
23	Indices du chiffre d'affaires (PRODCOM)	octobre 2004	mensuel
23	Indices des prix à la production	novembre 2004	mensuel
23	Indices du chiffre d'affaires (TVA)	octobre 2004	mensuel
23	Indices des investissements (TVA)	octobre 2004	mensuel
23	Indices du commerce de détail	octobre 2004	mensuel

(*)Disponibles à 12h00, après la réunion de la Commission de l'Indice.
 Ce calendrier peut être également envoyé séparément, sur demande
 (Tel. 02/548.68.63 - 63.66 - Fax. 02/548.63.67)

Indicateurs conjoncturels – Communiqué de presse

Septembre 2004* : production dans l'industrie + 0,5%, dans la construction - 0,5%

Comparé aux trois mois précédents, l'**indice désaisonnalisé** de la **production** de l'industrie à l'exclusion de la construction pour la Belgique des trois derniers mois a augmenté de 0,5% ; dans la construction, la diminution est de 0,5%.

La **tendance** des trois derniers mois comparés aux trois mois précédents montre un statu quo (+0,4%) pour le Royaume. Au niveau régional, la production de la Flandre montre un statu quo (-0,3%), en Wallonie on constate une augmentation de 2,6%**.

Une répartition selon le type des produits donne -0,2% pour les biens intermédiaires, -1,2% pour les biens d'investissements, -2,2% pour les biens de consommation durables et +0,5% pour les biens de consommation non durables. La construction, d'autre part, a diminué de 2,4%.

Prochain communiqué de presse : **9/12/2004**

*

* *

Reproduction autorisée moyennant indication de la source.

Sur la page suivante, vous trouverez les tableaux et graphiques annexes.

Plus d'informations sur la conjoncture !

⇒ pour une vue globale de la conjoncture en Belgique et en Europe, consultez le portail conjoncturel de l'INS (en 4 langues) :

<http://statbel.fgov.be/indicators>

⇒ Tous les renseignements méthodologiques peuvent être obtenus auprès de l'Unité Conjoncture.

⇒ Il est possible d'obtenir des données sur la production plus détaillées (par sous-secteur, par région) ou traitées de façon plus approfondie (par ex : désaisonnalisées), soit ponctuellement soit en s'abonnant.

⇒ En plus des indices de la production, nous calculons beaucoup d'autres indicateurs : indices des heures travaillées, nouvelles commandes, masse salariale, nombre d'employés, coût de matériaux, prix à la production, permis de bâtir, chiffre d'affaires, etc.

* hausse en % au cours des trois derniers mois, jusqu'à septembre 2004 compris, par rapport au trimestre précédent, valeurs corrigées des variations saisonnières

** les programmes de désaisonnalisation et calcul de tendance considèrent chaque série en soi ; de ce fait, il est possible que l'addition des résultats partiels (des régions ou des types de produits) ne correspond pas avec les résultats globaux.

Indicateurs conjoncturels – Communiqué de presse

Production

Indices bruts (2000=100)

Indices de volume de la production industrielle

	Jan	Fév	Mars	Avril	Mai	Juin	Juil	Août	Sept	Oct	Nov	Déc	Année
Ensemble de l'industrie, à l'exclusion de la construction													
2003	101,0	98,9	105,1	103,0	99,0	104,3	94,6	90,4	108,9	111,4	100,8	102,5	101,7
2004	98,2	98,7	113,3	104,6	99,3	111,8	94,5	95,9	110,0				
Construction													
2003	82,7	88,9	105,9	100,8	94,0	105,0	58,5	87,6	113,1	112,5	89,6	74,5	92,8
2004	82,7	90,1	109,4	96,0	89,2	109,1	48,6	92,1	104,7				
Ensemble de l'industrie, à l'exclusion de la construction													
2003	100,4	98,9	107,7	102,7	102,9	107,6	93,2	93,6	107,3	109,8	105,0	102,7	102,7
2004	99,8	101,4	111,3	104,6	104,5	110,4	94,8	97,0	108,3				
Construction													
2003	83,3	88,9	110,5	102,5	102,7	110,8	59,1	96,3	110,8	109,0	99,4	75,1	95,7
2004	87,3	93,0	106,0	97,7	101,9	106,8	53,2	92,6	102,4				

Indices par jour ouvrable

Compte tenu de la durée et de la composition inégales des mois

Tendance

Ensemble de l'industrie ; après élimination des variations saisonnières et accidentelles

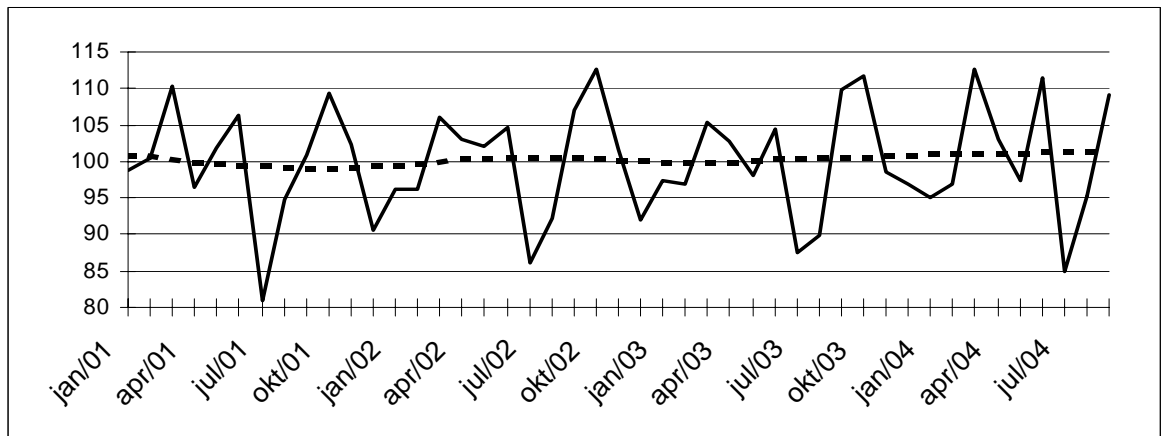

Indices bruts:

Tendance :

Évolution de la tendance

Comparaison des trois derniers mois avec les trois mois précédents

↗↗ > 2.5%
 ↗ 0.5% à 2.5%
 → -0.5% à 0.5%
 ↘ -2.5% à -0.5%
 ↘↘ < -2.5%

Branches d'activité / Grands regroupements industriels	Belgique	Flandre	Wallonie	Bruxelles
Ensemble de l'industrie	→	→	↗	↘
Ensemble de l'industrie, à l'exclusion de la construction	→	→	↗↗	↘
Biens intermédiaires	→	↘	→	↘↘
Biens d'investissement	↘	↗	↘	↘
Biens de consommation durables	↘	↘	↘	↗↗
Biens de consommation non-durables	→	→	↗↗	↘↘
Industries extractives	↘	↘	→	
Industries agricoles et alimentaires	→	↗	→	↘↘
Textile, habillement, cuir et chaussure	→	→	↘	↘↘
Papier et carton; édition et imprimerie	→	↗	→	↗
Industrie chimique, du caoutchouc et des plastiques	↗↗	↗↗	↗	↗
Fabrications métalliques	↗	↗	→	↗↗
Cokéfaction, raffinage et industries nucléaires	↘	↘↘	↘↘	
Produits minéraux non métalliques	↗	→	↘	↘
Métallurgie	↘	→	↘↘	
Meubles	↘	↘	↘↘	
Électricité	↗↗	↗	→	↘
Construction	↘	↘↘	→	↘

Industrie et construction

Industrie

NON-PRODCOM - Introduction

Introduction

Pour diverses raisons les statistiques de certains secteurs (énergie, récupération, distribution d'eau, abattoirs, laiteries, sidérurgie) sont encore collectées selon l'ancien système.

Le nombre de variables collectées varie d'une statistique à l'autre.

Une statistique mensuelle spécifique existe uniquement pour le coke, le pétrole, l'eau, la construction ainsi que pour certains secteurs tels que la sidérurgie, le gaz et l'électricité, dont la collecte des données est effectuée par les fédérations.

Pour les autres secteurs (abattoirs, laiteries, traitement des combustibles nucléaires et récupération de métaux, de textile, de papier et de produits chimiques), il existe des données sur le personnel et le chiffre d'affaires. En outre, il existe d'autres statistiques spécifiques pour les abattoirs et les laiteries dans la section des statistiques agricoles.

Nace	Description	Commentaire
10.10	Récupération de charbon des terrils	Etablissements occupant 10 ouvriers ou plus.
15.11	Abattoirs du gros bétail	Etablissements occupant 10 ouvriers ou plus.
15.51	Fabrication de produits laitiers	Etablissements occupant 10 ouvriers ou plus.
23.10	Cokéfaction	Pas de seuil.
23.20	Raffinage de pétrole	Pas de seuil.
23.3	Traitement des combustibles nucléaires	Etablissements occupant 10 ouvriers ou plus.
27.10	Sidérurgie et fabrication de ferro-alliages	Source: Fédération Pas de seuil.
37.1	Récupération de matières métalliques recyclables	Etablissements occupant 10 ouvriers ou plus.
37.2	Récupération du papier, du textile, des matières chimiques et des matériaux de construction	Etablissements occupant 10 ouvriers ou plus.
40.10	Production et distribution d'électricité	Source: Fédération Pas de seuil.
40.20	Production et distribution de gaz	Source: Fédération Pas de seuil.
41.0	Captage, épuration et distribution d'eau	Pas de seuil.
45	Construction	Source: Statistique mensuelle de la construction Entreprises occupant 10 personnes ou plus.

NON-PRODCOM - Chiffre d'affaires

Le chiffre d'affaires (1) dans certaines branches d'activité (chiffres provisoires)

Code NACE	Description	2003		2003	2004	
		Novembre	Décembre		Janvier	Février
15.1A	Abattage du gros bétail	63 501	68 470	793 409	64 938	63 200
15.51	Fabrication de produits laitiers	240 839	251 580	3 018 769	255 090	235 478
23.10	Cokéfaction	1 534	1 549	19 886	1 452	2 377
23.20	Raffinage de pétrole	421 687	455 639	4 957 784	430 962	403 831
23.30	Elaboration et transformation de matières nucléaires	10 094	15 593	152 074	16 509	23 958
37.10	Récupération de matières métalliques recyclables	54 677	35 617	592 419	56 435	68 032
37.2	Récupération de matières non métalliques recyclables	40 372	36 892	470 657	37 135	37 818
37.21	Récupération du papier	6 827	6 956	83 105	6 740	7 428
37.22	Récupération du textile	4 630	3 614	58 350	4 026	3 815
37.23	Récupération des matières chimiques	27 660	24 720	308 212	24 928	25 161
37.24	Recupération des matériaux de construction	1 255	1 603	20 992	1 441	1 414
41	Captage, épuration et distribution d'eau	68 474	72 874	897 492	106 629	68 887

(1) Chiffre d'affaires uniquement pour les établissements occupant 20 personnes ou plus.

NON-PRODCOM - Chiffre d'affaires

en 1 000 €

Mars	Avril	Mai	Juin	Juillet	Août	Septembre	Code NACE
75 794	69 168	65 486	74 197	63 682	69 319	74 200	15.1A
281 764	274 280	248 926	275 661	238 200	232 587	253 627	15.51
3 290	1 710	1 600	1 798	2 063	4 566		23.10
484 812							23.20
15 898	24 344	14 685	11 977	6 976	12 288	21 993	23.30
103 438	88 133	86 161	66 175	51 389	58 755	71 642	37.10
40 670	41 777	37 694	45 839	39 485	35 564	47 886	37.2
8 825	8 853	6 754	8 167	7 089	6 506	7 580	37.21
5 031	4 066	3 993	4 298	4 019	2 921	5 027	37.22
24 698	26 902	25 689	31 811	26 542	24 687	33 662	37.23
2 115	1 957	1 258	1 563	1 834	1 450	1 617	37.24
82 173	85 602	69 341	83 369	81 882	71 594	73 561	41

NON-PRODCOM - Emploi, heures et Salaires

Emploi, heures et salaires dans certaines branches d'activité (chiffres)

Code NACE	Description		2003		2003	2004
			Novembre	Décembre		Janvier
10.1A	Récupération du charbon des terrils	Nbre d'ouvriers	46	46	48	43
		Nbre d'employés	22	21	20	21
		Total	68	67	68	64
		Nbre d'heures (1)	7 486	7 089	8 127	7 759
		Salaires trimestriels (2)				
15.1A	Abattage du gros bétail	Nbre d'ouvriers	1 858	1 859	1 904	1 846
		Nbre d'employés	276	275	278	271
		Total	2 134	2 134	2 182	2 117
		Nbre d'heures (1)	243 225	261 294	267 831	269 758
		Salaires trimestriels (2)		11 930	40 490	
15.51	Fabrication de produits laitiers	Nbre d'ouvriers	3 611	3 613	3 589	3 626
		Nbre d'employés	1 945	1 943	1 931	1 965
		Total	5 556	5 556	5 521	5 591
		Nbre d'heures (1)	619 537	638 445	675 039	718 525
		Salaires trimestriels (2)		45 246	156 719	
23.10	Cokéfaction	Nbre d'ouvriers	550	546	563	535
		Nbre d'employés	72	72	68	74
		Total	622	618	632	609
		Nbre d'heures (1)	73 288	72 255	78 262	78 270
		Salaires trimestriels (2)		5 714	20 899	
23.20	Raffinage de pétrole	Nbre d'ouvriers	504	493	513	490
		Nbre d'employés	1 503	1 495	1 478	1 496
		Total	2 007	1 988	1 994	1 986
		Nbre d'heures (1)	266 573	275 461	274 998	293 570
		Salaires trimestriels (2)		35 741	131 036	
23.30	Elaboration et transformation de matières nucléaires	Nbre d'ouvriers	354	325	328	292
		Nbre d'employés	886	884	880	882
		Total	1 240	1 209	1 208	1 174
		Nbre d'heures (1)	149 195	136 034	151 733	160 375
		Salaires trimestriels (2)		13 353	48 657	
37.10	Récupération de matières métalliques recyclables	Nbre d'ouvriers	945	946	993	944
		Nbre d'employés	225	230	230	229
		Total	1 170	1 176	1 224	1 173
		Nbre d'heures (1)	137 798	134 850	156 680	158 307
		Salaires trimestriels (2)		6 836	24 070	
37.2	Récupération de matières non métalliques recyclables	Nbre d'ouvriers	1 814	1 798	1 822	1 793
		Nbre d'employés	412	417	405	432
		Total	2 226	2 215	2 227	2 225
		Nbre d'heures (1)	249 355	246 227	272 695	291 526
		Salaires trimestriels (2)		10 025	35 074	
37.21	Récupération du papier	Nbre d'ouvriers	478	483	467	510
		Nbre d'employés	107	110	104	110
		Total	585	593	572	620
		Nbre d'heures (1)	68 942	75 134	75 507	82 350
		Salaires trimestriels (2)		2 577	8 735	
37.22	Récupération du textile	Nbre d'ouvriers	527	516	555	507
		Nbre d'employés	59	59	56	67
		Total	586	575	611	574
		Nbre d'heures (1)	64 125	57 327	69 265	70 086
		Salaires trimestriels (2)		2 229	8 052	
37.23	Récupération des matières chimiques	Nbre d'ouvriers	636	627	630	597
		Nbre d'employés	212	214	211	220
		Total	848	841	842	817
		Nbre d'heures (1)	92 146	91 060	101 968	110 666
		Salaires trimestriels (2)		4 712	16 340	
37.24	Recupération des matériaux de construction	Nbre d'ouvriers	173	172	168	179
		Nbre d'employés	34	34	32	35
		Total	207	206	201	214
		Nbre d'heures (1)	24 142	22 706	25 954	28 424
		Salaires trimestriels (2)		506	1 947	

(1) Jusque décembre 1998 heures-ouvriers, à partir de janvier 1999 heures prestées par les travailleurs (employés et ouvriers).

(2) Salaires et traitements bruts des travailleurs en 1 000 € (uniquement pour les établissements occupant 20 personnes ou plus sauf pour la construction à partir de 1998).

NON-PRODCOM - Emploi, heures et Salaires

provisoires)

									Code
Février	Mars	Avril	Mai	Juin	Juillet	Août	Septembre		NACE
46	45	44	44	45	45	44	42	10.1A	
22	22	22	21	21	21	21	22		
68	67	66	65	66	66	65	64		
7 398	8 425	7 543	6 449	7 739	4 848	6 713	7 888		
1 831	1 831	1 826	1 812	1 822	1 827	1 823	1 812	15.1A	
268	268	267	263	265	263	265	266		
2 099	2 099	2 093	2 075	2 087	2 090	2 088	2 078		
251 206	287 692	258 710	240 548	271 622	234 629	239 820	258 949		
	9 431			9 668			8 896		
3 628	3 620	3 635	3 649	3 667	3 688	3 651	3 656	15.51	
1 971	1 985	1 979	1 979	1 984	1 989	1 992	1 995		
5 599	5 605	5 614	5 628	5 651	5 677	5 643	5 651		
678 539	787 211	702 413	649 590	736 952	599 614	628 269	703 252		
	40 316			40 357			34 966		
546	553	553	550	561	566	570		23.10	
74	71	71	71	72	74	74			
620	624	624	621	633	640	644			
77 429	83 009	75 676	75 538	76 902	70 180	68 676			
	5 625			5 748					
490	484							23.20	
1 494	1 500								
1 984	1 984								
266 706	315 813								
	35 093								
368	356	337	323	317	283	290	288	23.30	
883	883	879	875	880	882	878	875		
1 251	1 239	1 216	1 198	1 197	1 165	1 168	1 163		
162 648	183 834	162 358	149 126	166 421	108 022	130 447	154 191		
	11 815			12 909			11 788		
951	965	967	965	966	973	975	979	37.10	
228	227	221	223	221	221	223	222		
1 179	1 192	1 188	1 188	1 187	1 194	1 198	1 201		
154 738	181 290	161 509	145 006	171 727	131 118	137 067	164 095		
	6 009			6 411			5 249		
1 781	1 766	1 726	1 697	1 704	1 720	1 705	1 693	37.2	
434	434	431	428	421	422	419	421		
2 215	2 200	2 157	2 125	2 125	2 142	2 124	2 114		
275 652	315 985	277 200	252 984	289 458	228 152	242 745	287 428		
	8 932			8 899			8 303		
515	514	507	507	507	503	497	494	37.21	
111	107	107	104	101	101	101	99		
626	621	614	611	608	604	598	593		
77 408	88 309	79 428	71 804	82 590	67 785	67 999	82 037		
	2 448			2 523			2 562		
497	493	501	476	469	477	472	471	37.22	
67	64	67	66	63	65	62	62		
564	557	568	542	532	542	534	533		
64 072	75 448	65 740	60 865	68 198	45 451	54 878	71 058		
	1 817			2 107			1 685		
591	583	553	550	564	575	571	565	37.23	
220	225	220	220	220	220	220	224		
811	808	773	770	784	795	791	789		
107 014	120 948	104 907	96 230	110 908	94 245	94 983	106 820		
	4 166			3 779			3 682		
178	176	165	164	164	165	165	163	37.24	
36	38	37	38	37	36	36	36		
214	214	202	202	201	201	201	199		
27 158	31 280	27 125	24 085	27 762	20 671	24 885	27 513		
	500			490			374		

NON-PRODCOM - Emploi, heures et Salaires

Emploi, heures et salaires dans certaines branches d'activité (chiffres)

Code NACE	Description		2003		2003	2004
			Novembre	Décembre		Janvier
41	Captage, épuration et distribution d'eau	Nbre d'ouvriers	3 721	3 713	3 731	3 710
		Nbre d'employés	3 452	3 448	3 463	3 453
		Total	7 173	7 161	7 194	7 163
		Nbre d'heures (1)	922 704	915 220	974 021	984 875
		Salaires trimestriels (2)		62 517	238 105	
45	Construction	Nbre d'ouvriers	100 136	99 637	100 510	98 356
		Nbre d'employés	22 914	22 831	22 835	22 549
		Total	123 050	122 468	123 346	120 905
		Nbre d'heures (1)	13 698 369	11 383 931	14 173 383	12 796 011
		Salaires trimestriels (2)		694 737	2 621 250	

(1) Jusque décembre 1998 heures-ouvriers, à partir de janvier 1999 heures prestées par les travailleurs (employés et ouvriers).

(2) Salaires et traitements bruts des travailleurs en 1 000 € (uniquement pour les établissements occupant 20 personnes ou plus sauf pour la construction à partir de 1998).

NON-PRODCOM - Emploi, heures et Salaires

provisaires) - suite et fin

Février	Mars	Avril	Mai	Juin	Juillet	Août	Septembre	Code NACE
3 704	3 690	3 700	3 694	3 682	3 707	3 707	3 702	41
3 435	3 435	3 412	3 426	3 431	3 403	3 392	3 396	
7 139	7 125	7 112	7 120	7 113	7 110	7 099	7 098	
952 010	1 066 005	938 164	880 867	986 273	824 750	834 063	970 145	
	59 941			61 867			59 073	
98 151	98 311	98 204	97 820	97 836	96 458	97 963		45
22 548	22 619	22 599	22 521	22 511	22 307	22 554		
120 699	120 930	120 803	120 341	120 347	118 765	120 517		
13 950 224	16 987 219	14 897 430	13 817 309	16 900 834	7 511 379	14 259 604		
	639 881		76	714 029		17		

NON-PRODCOM - Distribution d'eau

Distribution d'eau en volume et nombre de raccordements

	Volume d'eau souterraine capté	Volume d'eau de surface traité en vue de la distribution	Volume d'eau reçu d'autres sociétés	Total	Volume d'eau cédé à d'autres sociétés	Pertes	Volume d'eau disponible pour la distribution	Nombre de raccordements en service
	1 000 m ³	1 000 m ³	1 000 m ³	1 000 m ³	1 000 m ³	1 000 m ³	1 000 m ³	x 1000
1993	41 771	18 514	15 740	76 025	12 965	7 635	55 425	3 311
1994	42 066	17 808	15 217	75 091	12 257	7 898	54 935	3 205
1995	42 663	17 884	15 446	75 993	12 379	8 327	55 287	3 409
1996	40 568	19 328	18 886	78 783	12 679	7 520	58 584	3 547
1997	40 978	22 307	25 504	88 789	15 920	7 497	65 371	3 868
1998	40 285	21 595	24 635	86 515	19 476	7 242	59 797	3 971
1999	41 175	20 923	24 376	86 473	18 965	7 383	60 125	3 991
2000	41 456	20 623	24 196	86 275	18 815	7 278	60 182	4 034
2001	41 866	20 506	22 095	84 467	16 271	7 519	60 676	4 086
2002	40 367	20 680	20 633	81 679	14 743	7 321	59 615	4 123
2003	42 061	20 835	21 197	84 093	15 035	7 532	61 526	4 154
2002 Janvier	42 087	21 504	22 199	85 790	15 325	7 822	62 643	4 112
Février	38 033	19 337	18 876	76 247	13 461	7 587	55 199	4 113
Mars	40 595	20 877	20 183	81 655	14 600	7 643	59 412	4 114
Avril	39 467	20 683	20 483	80 633	14 467	7 284	58 883	4 115
Mai	43 084	21 498	21 808	86 391	15 630	7 081	63 680	4 116
Juin	40 502	17 784	21 116	79 401	15 234	7 298	56 869	4 106
Juillet	38 960	21 059	19 641	79 660	14 306	6 724	58 630	4 129
Août	39 817	21 008	20 485	81 309	14 589	7 082	59 639	4 130
Septembre	41 554	21 642	21 081	84 277	15 062	7 665	61 550	4 133
Octobre	42 603	21 717	21 017	85 336	15 479	7 320	62 537	4 132
Novembre	38 476	19 676	20 138	78 290	13 915	6 224	58 151	4 136
Décembre	39 222	21 370	20 569	81 161	14 846	8 126	58 189	4 141
2003 Janvier	43 081	21 695	21 806	86 582	15 311	7 976	63 295	4 142
Février	38 428	19 911	20 286	78 625	13 542	7 271	57 812	4 143
Mars	40 898	22 358	20 333	83 589	14 643	8 006	60 940	4 147
Avril	42 583	21 885	21 152	85 620	15 188	7 511	62 922	4 148
Mai	40 776	21 066	20 451	82 292	14 034	7 591	60 668	4 151
Juin	42 434	22 095	20 813	85 342	14 788	8 200	62 354	4 155
Juillet	42 759	21 978	22 229	86 966	16 006	7 933	63 026	4 156
Août	44 196	21 507	22 280	87 984	16 783	8 442	62 758	4 158
Septembre	44 395	16 750	18 970	80 114	13 719	4 798	61 597	4 156
Octobre	45 229	20 575	21 568	87 371	16 336	7 530	63 505	4 158
Novembre	39 874	19 516	22 056	81 447	14 794	8 097	58 555	4 159
Décembre	40 084	20 688	22 417	83 189	15 278	7 034	60 877	4 176
2004 Janvier	42 319	21 327	20 903	84 549	14 579	7 585	62 385	4 153
Février	37 442	20 182	18 591	76 215	13 539	6 878	55 798	4 155
Mars	40 813	21 149	21 122	83 084	14 134	8 239	60 711	4 159
Avril	42 405	21 115	21 231	84 751	15 290	7 730	61 731	4 161
Mai	43 127	21 685	22 243	87 056	15 606	7 633	63 816	4 162
Juin	40 598	21 093	20 063	81 755	14 505	7 855	59 394	4 172
Juillet	39 694	20 752	19 593	80 039	14 050	7 127	58 862	4 172
Août	39 265	21 358	19 445	80 068	14 470	7 303	58 296	4 173
Septembre	38 821	21 362	20 202	80 385	13 630	7 567	59 188	4 177

Services, commerce et transport

Transport

Transport

Évolution des véhicules à moteur neufs, mis en circulation

Immatriculations de véhicules à moteurs neufs mis en circulation

	Total(3)	Voitures pour personnes	Autobus et autocars	Véhicules pour le transport de marchandises	Tracteurs	Tracteurs agricoles	Motos(1) scooters, auto-scooters(2)
1998	530 605	463 724	1 031	57 411	5 495	2 944	21 267
1999	577 284	504 203	971	63 429	5 795	2 886	27 539
2000	601 659	531 640	1 150	60 261	5 521	3 087	24 685
2001	573 797	499 779	968	64 360	5 758	2 932	21 130
2002	535 300	472 830	1 080	53 322	4 649	3 419	21 554
2003	528 399	463 173	896	56 125	4 818	3 387	22 267
2003							
janvier	57 543	50 556	90	5 978	646	273	1 020
février	49 946	43 901	79	5 295	393	278	1 843
mars	55 564	48 572	119	5 971	519	383	2 646
avril	51 081	43 899	82	6 170	524	406	3 194
mai	43 237	37 532	63	4 908	412	322	2 839
juin	45 777	40 357	112	4 600	393	315	2 773
juillet	40 495	35 489	53	4 330	277	346	2 665
août	33 090	29 027	47	3 387	351	278	1 970
septembre	39 293	34 485	20	4 074	455	259	1 492
octobre	48 011	42 598	69	4 657	444	243	959
novembre	34 497	30 306	91	3 693	267	140	519
décembre	29 865	26 451	71	3 062	137	144	347
2004							
janvier	54 598	47 460	84	6 048	729	277	1 252
février	56 333	50 104	89	5 411	443	286	2 279
mars	69 673	61 465	127	6 953	606	522	3 194
avril	61 163	53 726	108	6 256	496	577	3 625
mai	45 747	39 477	78	5 373	403	416	2 851
juin	50 836	43 895	121	5 945	423	452	3 396
juillet	36 640	31 481	43	4 430	359	327	2 381
août	35 265	29 896	93	4 620	276	380	2 035
septembre	39 415	33 842	71	4 675	522	305	1 843
octobre	45 278	39 120	60	5 392	445	261	1 155
novembre	0						
décembre	0						

(1) Les vélomoteurs de 50 cc et moins, dépassant la vitesse de 40km/h sont considérés comme motos.

(2) Cylindrée maximum de 350 cm³ et poids maximum de 350 kg.

(3) Non compris: motos, scooters, auto-scooters.

Transport

Évolution des véhicules à moteur d'occasion, mis en circulation

Immatriculations de véhicules à moteur d'occasion

	Total	Voitures pour personnes	Autobus et autocars	Véhicules pour le transport de marchandises	Tracteurs	Tracteurs agricoles
1998	755 199	677 272	1 137	66 048	4 698	6 044
1999	778 870	699 374	982	68 633	4 298	5 583
2000	783 010	697 755	965	73 181	5 232	5 877
2001	774 571	687 102	1 096	75 229	4 883	6 261
2002	776 377	688 134	864	76 953	4 359	6 067
2003	759 466	667 567	1 089	80 213	4 326	6 271
2003						
janvier	66 242	57 888	104	7 297	456	497
février	62 097	54 091	81	7 097	317	511
mars	67 647	59 098	115	7 390	403	641
avril	67 454	58 962	96	7 365	387	644
mai	63 076	55 433	81	6 621	364	577
juin	68 502	60 403	75	7 112	346	566
juillet	68 426	60 721	55	6 679	354	617
août	54 438	48 440	132	5 125	288	453
septembre	65 619	57 981	79	6 657	406	496
octobre	68 699	60 258	108	7 377	471	485
novembre	53 694	47 312	51	5 717	230	384
décembre	53 572	46 980	112	5 776	304	400
2004						
janvier	63 280	54 846	105	7 363	446	520
février	65 021	56 824	70	7 166	376	585
mars	77 572	67 744	70	8 525	415	818
avril	71 620	62 849	84	7 544	435	708
mai	61 918	54 691	45	6 297	322	563
juin	74 404	65 461	61	7 801	386	695
juillet	60 981	53 724	71	6 329	321	536
août	61 969	54 560	132	6 336	362	579
septembre	66 026	57 722	82	7 250	446	526
octobre	63 452	55 458	53	7 046	355	540
novembre	0					
décembre	0					

Domaines statistiques

- Généralités
- Territoire et environnement
- Population
- Société
- Économie et finances
- Agriculture et activités assimilées
- Industrie
- Services, commerce et transports

Direction générale Statistique et Information économique
INS • INSTITUT NATIONAL DE STATISTIQUE
B-1000 Bruxelles
tél. 02/548.63.65 - 02/548.63.66
fax 02/548.63.67

<http://statbel.fgov.be>
info@statbel.mineco.fgov.be

5 €*
ISSN 0771 - 0364

I. ECONOMIE ET FINANCES

Indicateurs conjoncturels

Calendrier de diffusion des indicateurs de l'INS.....	5
Indices des entrées de commandes - Septembre 2004.....	6

II. SERVICES, COMMERCE ET TRANSPORT

Transport

Navigation aérienne - Octobre 2004	11
--	----

Vous pouvez trouver dans cette publication les statistiques **les plus récentes** dans les domaines suivants : Environnement, population, société, économie et finances, agriculture et activités assimilées, industrie, services, commerce et transports.

De plus notre site :: <http://statbel.fgov.be> présente une sélection de statistiques mises à jour quotidiennement.

Les publications peuvent être commandées en effectuant un versement au C.C.P. n° 679-2005886-23 de l'Institut national de statistique à Bruxelles

Pour plus de renseignements :
Statistique et Information économique
Rue de Louvain, 44 - 1000 Bruxelles
Tél. : 02/548.63.65 - Fax : 02/548.63.67

LIEGE

Bd de la Sauvenière, 73-75 - 4000 Liège
Tél. : 04/223.84.10
Fax : 04/222.49.94

GAND

Coupure Rechts, 620 - 9000 Gand
Tél.:09/267.27.27/30/31
Fax : 09/267.27.29

CHARLEROI

Bd Audent 14/5 - 6000 Charleroi
Tél. : 071/27.44.14
Fax : 071/27.44.19

ANVERS

Italiëlei 124, Bus 85 - 2000 Anvers
Tél. : 03/229.07.07
Fax : 03/233.28.30

SIGNES CONVENTIONNELS

Les renseignements ne sont pas disponibles	..
0 ou inférieur à la moitié de l'unité utilisée	-
Chiffres provisoires	(*)
La virgule est employée pour séparer les unités des décimales	

Editeur responsable : Fernand Sonck.

Droits d'auteurs réservés

La reproduction du contenu de cette publication, qu'elle soit intégrale ou partielle, dans la forme originale ou remaniée, est interdite sauf autorisation écrite de la Direction générale Statistique et Information économique.

L'utilisation du contenu de cette publication, à titre explicatif ou justificatif, dans un article, un compte rendu ou un livre, est autorisée, moyennant indication claire et précise de la source.

Economie et finances
Indicateurs conjoncturels

Calendrier de diffusion des indicateurs de l'INS

Les indices sont disponibles le jour indiqué à 0 heure sur notre site <http://statbel.fgov.be>

Disponible le	Indicateur	Période de référence	Périodicité
NOVEMBRE 2004			
25	Faillites	octobre 2004	mensuel
25	Statistique du tourisme et de l'hôtellerie	mai 2004	mensuel
25	Permis de bâtir	septembre 2004	mensuel
25	Indices du chiffre d'affaires (PRODCOM)	septembre 2004	mensuel
25	Indices des prix à la production	octobre 2004	mensuel
25	Indices du chiffre d'affaires (TVA)	septembre 2004	mensuel
25	Indices des investissements (TVA)	septembre 2004	mensuel
25	Indices du commerce de détail	septembre 2004	mensuel
29	Indices des prix à la consommation(*)	novembre 2004	mensuel
DECEMBRE 2004			
2	Indices des salariés	septembre 2004	mensuel
2	Indices des heures travaillées	septembre 2004	mensuel
2	Indices de la masse salariale	3ème trimestre 2004	trimestriel
2	Indices des salaires horaires	octobre 2004	trimestriel
9	Indices de la production	octobre 2004	mensuel
9	Faillites	novembre 2004	mensuel
16	Indices des entrées des commandes	octobre 2004	mensuel
18	Statistique du tourisme et de l'hôtellerie	juin 2004	mensuel
23	Permis de bâtir	septembre 2004	mensuel
23	Indices du chiffre d'affaires (PRODCOM)	octobre 2004	mensuel
23	Indices des prix à la production	novembre 2004	mensuel
23	Indices du chiffre d'affaires (TVA)	octobre 2004	mensuel
23	Indices des investissements (TVA)	octobre 2004	mensuel
23	Indices du commerce de détail	octobre 2004	mensuel

(*)Disponibles à 12h00, après la réunion de la Commission de l'Indice.

Ce calendrier peut être également envoyé séparément, sur demande

(Tel. 02/548.68.63 - 63.66 - Fax. 02/548.63.67)

Indicateurs conjoncturels – Communiqué de presse

Septembre 2004* : entrées de commandes industrie + 9,0%, construction - 1,9%

Comparé aux trois mois précédents, l'indice désaisonnalisé pour la Belgique pour les **entrées de commandes** dans l'industrie produisant sur commande des trois derniers mois a augmenté de 9,0% ; dans la construction, la diminution est de 1,9%.

La **tendance** des trois derniers mois comparés aux trois mois précédents, montre une forte hausse (+5,7%) pour le Royaume. Au niveau régional, les entrées de commandes en Flandre ont augmenté de 3,4% ; en Wallonie, on constate une augmentation de 6,8%**.

En ce qui concerne les secteurs principaux, l'évolution de la tendance est de +6,1% pour l'industrie chimique, de -0,3% pour les fabrications métalliques et de -2,2% pour la construction.

Prochain communiqué de presse : **16/12/2004**

*

* *

Reproduction autorisée moyennant indication de la source.

Plus d'informations sur la conjoncture !

⇒ pour une vue globale de la conjoncture en Belgique et en Europe, consultez le portail conjoncturel de l'INS (en 4 langues) :

<http://statbel.fgov.be/indicators>

⇒ Tous les renseignements méthodologiques peuvent être obtenus auprès de l'Unité Conjoncture.

⇒ Il est possible d'obtenir des données sur les nouvelles commandes plus détaillées (par sous-secteur, par région) ou traitées de façon plus approfondie (par ex : désaisonnalisées), soit ponctuellement soit en s'abonnant.

⇒ Outre les indices des nouvelles commandes, nous calculons beaucoup d'autres indicateurs : indices des heures travaillées, la production, masse salariale, nombre d'employés, etc.

** hausse en % au cours des trois derniers mois, jusqu'à septembre 2004 compris, par rapport au trimestre précédent, valeurs corrigées des variations saisonnières*

*** les programmes de désaisonnalisation et calcul de tendance considèrent chaque série en soi ; de ce fait, il est possible que l'addition des résultats partiels (des régions ou des types de produits) ne correspond pas avec les résultats globaux.*

Indicateurs conjoncturels – Communiqué de presse

Nouvelles commandes

Indices bruts (2000=100)
Indices de volume des entrées de commandes

Indices désaisonnalisés
Après élimination des variations saisonnières

	Jan	Fév	Mars	Avril	Mai	Juin	Juil	Août	Sept	Oct	Nov	Déc	Année
Industrie produisant sur commande													
2003	86,8	83,9	91,0	87,0	82,5	87,2	76,2	69,6	90,0	92,6	85,0	84,2	84,7
2004	83,1	88,5	100,0	92,2	91,6	106,7	93,6	92,9	109,2				
Construction													
2003	89,9	76,9	97,9	87,0	84,5	84,7	73,4	78,9	80,1	97,9	88,2	90,6	85,8
2004	79,2	88,8	95,1	92,7	83,7	99,0	71,7	79,5	88,9				
Industrie produisant sur commande													
2003	88,0	86,0	85,3	86,4	81,3	84,9	82,6	80,5	84,9	83,0	86,3	88,1	84,8
2004	85,2	88,8	90,2	90,7	93,5	99,2	101,2	105,4	102,3				
Construction													
2003	94,7	85,0	94,9	85,1	86,3	76,3	88,3	81,2	76,6	88,9	85,8	89,1	86,0
2004	86,3	97,7	88,7	90,8	82,1	89,9	94,0	81,4	82,4				

Tendance
Ensemble de l'industrie ; après élimination des variations saisonnières et accidentelles

Industrie et construction :	—
Fabrications métalliques :	- - - - -
Chimie :	◆ — ◆
Construction :	● — ●

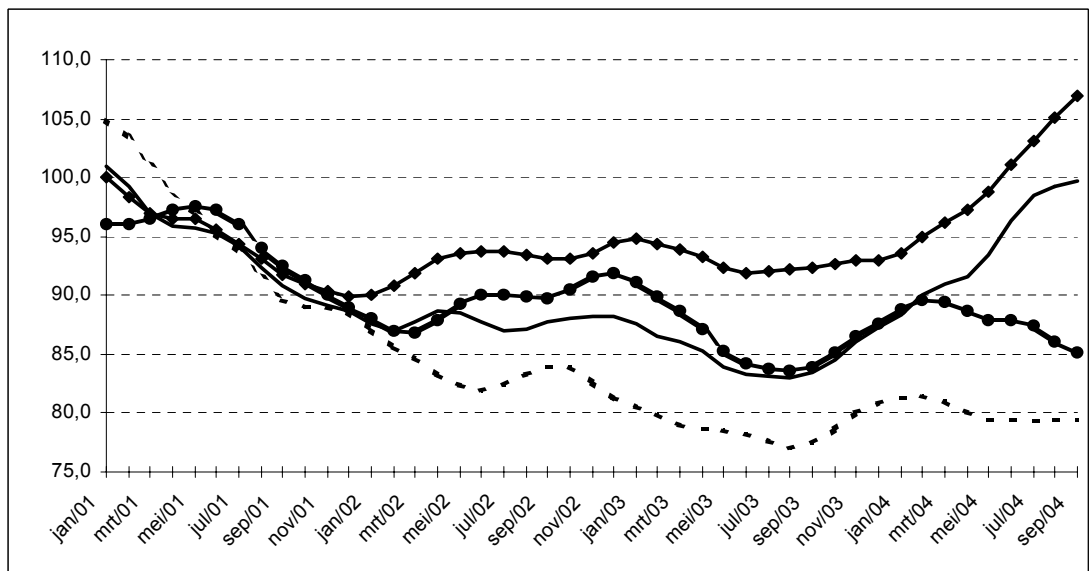

Evolution de la tendance	
Comparaison des trois derniers mois avec les trois mois précédents	
↗↗	> 2.5%
↗	0.5% à 2.5%
→	-0.5% à 0.5%
↘	-2.5% à -0.5%
↘↘	< -2.5%

Branches d'activité	Belgique	Flandre	Wallonie	Bruxelles
Industrie et construction produisant sur commande	↗↗	↗↗	↗↗	↗
Industrie produisant sur commande	↗↗	↗	↗↗	↗
Textile et habillement	↘	→	↘	↗
Textile	↘	→	↘	↘↘
Habillement et fourrures	↗↗	↗↗	↗↗	↗
Papier et carton	↘	→	↘	↗
Industrie chimique	↗↗	↗↗	↗↗	
Métallurgie	↗↗	↗↗	↗↗	
Fabrications métalliques	→	→	→	↘↘
Travail des métaux	↘	↘	↘	↗↗
Machines et équipements	→	↗	↗	↘↘
Equipements électriques et électroniques	↘	↘	→	↗
Matériel de transport	↗	↗	↗↗	
Construction	↘	→	→	↗↗

Services, commerce et transport

Transport

Transport

Évolution de l'activité de l'aéroport Bruxelles National (1)

	Nombre de vols		Nombre de passagers		Marchandises (2) (3) (tonnes)	
	au départ	à l'arrivée	au départ	à l'arrivée	au départ	à l'arrivée
1998	138 565	138 457	9 308 198	9 173 699	303 971	281 621
1999	145 944	145 637	10 052 252	9 972 780
2000	152 552	152 428	10 867 076	10 771 389	332 590	290 775
2001	143 403	143 373	9 895 186	9 785 629	305 323	254 675
2002	118 782	118 814	7 308 884	7 101 671	275 848	235 577
2003	115 662	115 710	7 690 239	7 504 965	301 611	278 125

2003

janvier	9 047	9 035	450 857	465 552	21 979	20 622
février	8 580	8 574	478 630	450 402	23 050	22 127
mars	9 582	9 571	550 813	560 249	26 259	25 490
avril	9 563	9 515	663 839	609 463	24 599	24 454
mai	9 923	9 957	673 510	648 197	23 969	22 724
juin	10 079	10 007	741 264	700 829	24 422	22 095
juillet	10 617	10 544	893 492	756 188	25 055	21 016
août	10 100	10 186	762 930	856 487	22 484	19 599
septembre	10 241	10 270	731 339	754 872	24 220	22 360
octobre	10 260	10 276	693 048	681 712	27 520	24 959
novembre	9 155	9 230	525 931	549 600	30 699	26 903
décembre	8 515	8 545	524 586	471 414	27 353	25 776

2004

janvier	8 793	8 801	452 122	469 008	23 535	22 933
février	8 757	8 720	506 410	481 601	25 968	23 697
mars	9 655	9 660	571 570	560 685	29 822	27 302
avril	9 620	9 585	689 821	640 745	27 246	25 236
mai	10 187	10 187	721 584	694 959	28 028	26 026
juin	10 138	10 100	726 923	683 597	28 018	24 996
juillet	10 460	10 399	928 692	765 287	29 172	24 276
août	10 099	10 168	762 512	871 183	26 283	22 294
septembre	10 269	10 323	756 327	781 776	28 302	24 745
octobre	10 045	10 037	706 548	686 908	26 179	24 801
novembre						
décembre						

(1) Trafic commercial seulement.

(2) Seulement le fret.

(3) Pour 2002 et 2003 le fret + courrier.

Domaines statistiques

- Généralités
- Territoire et environnement
- Population
- Société
- Économie et finances
- Agriculture et activités assimilées
- Industrie
- Services, commerce et transports

Direction générale Statistique et Information économique
INS • INSTITUT NATIONAL DE STATISTIQUE
B-1000 Bruxelles
tél. 02/548.63.65 - 02/548.63.66
fax 02/548.63.67

<http://statbel.fgov.be>
info@statbel.mineco.fgov.be

5 €*
ISSN 0771 - 0364

I. SOCIETE

Emploi et chômage

Chômage - Situation au 31 octobre 2004.....	5
---	---

II. ECONOMIE ET FINANCES

Indicateurs conjoncturels

Calendrier de diffusion des indicateurs de l'INS.....	11
Indices des prix à la production (base 2000 = 100) - Octobre 2004.....	12
Indices du chiffre d'affaires (PRODCOM) - Septembre 2004.....	14
Indices des permis de bâtir - Septembre 2004	16
Faillites - Octobre 2004.....	18

II. INDUSTRIE ET CONSTRUCTION

Industrie

Statistique mensuelle de la production industrielle (PRODCOM) - Septembre 2004	23
Electricité - Septembre 2004	42

Construction

Industrie de la construction - Septembre 2004.....	44
--	----

Vous pouvez trouver dans cette publication les statistiques **les plus récentes** dans les domaines suivants : Environnement, population, société, économie et finances, agriculture et activités assimilées, industrie, services, commerce et transports.

De plus notre site :: <http://statbel.fgov.be> présente une sélection de statistiques mises à jour quotidiennement.

Les publications peuvent être commandées en effectuant un versement au C.C.P. n° 679-2005886-23 de l'Institut national de statistique à Bruxelles

Pour plus de renseignements :
Statistique et Information économique
Rue de Louvain, 44 - 1000 Bruxelles
Tél. : 02/548.63.65 - Fax : 02/548.63.67

LIEGE

Bd de la Sauvenière, 73-75 - 4000 Liège
Tél. : 04/223.84.10
Fax : 04/222.49.94

GAND

Coupure Rechts, 620 - 9000 Gand
Tél.:09/267.27.27/30/31
Fax : 09/267.27.29

CHARLEROI

Bd Audent 14/5 - 6000 Charleroi
Tél. : 071/27.44.14
Fax : 071/27.44.19

ANVERS

Italiëlei 124, Bus 85 - 2000 Anvers
Tél. : 03/229.07.07
Fax : 03/233.28.30

SIGNES CONVENTIONNELS

Les renseignements ne sont pas disponibles	..
0 ou inférieur à la moitié de l'unité utilisée	-
Chiffres provisoires	(*)
La virgule est employée pour séparer les unités des décimales	

Editeur responsable : Fernand Sonck.

Droits d'auteurs réservés

La reproduction du contenu de cette publication, qu'elle soit intégrale ou partielle, dans la forme originale ou remaniée, est interdite sauf autorisation écrite de la Direction générale Statistique et Information économique.

L'utilisation du contenu de cette publication, à titre explicatif ou justificatif, dans un article, un compte rendu ou un livre, est autorisée, moyennant indication claire et précise de la source.

Société

Emploi et chômage

Chômage

Chômage complet

	Situation au			
	30/09/2003	30/09/2004	31/10/2003	31/10/2004
Chômeurs complets indemnifiés (1)				
Total	428.708	450.917	420.859	452.507
Hommes	198.061	211.082	197.465	208.865
Femmes	230.647	239.835	223.394	243.642
Taux de chômage par rapport à la population assurée contre le chômage (2)				
Total	13,10%	13,20%	12,90%	13,30%
Hommes	11,10%	11,40%	11,00%	11,30%
Femmes	15,60%	15,40%	15,10%	15,60%
Taux de chômage par rapport à la population active totale (3)				
Total	13,20%	13,20%	12,90%	13,20%
Hommes	11,10%	11,00%	11,00%	10,80%
Femmes	15,90%	16,10%	15,40%	16,20%
Aptitude au travail				
Normale	400.135	418.933	392.281	419.429
Partielle	21.356	25.370	21.400	26.170
Très réduite	7.217	6.614	7.178	6.908
Durée de l'inoccupation				
moins de 1 an	180.422	178.716	170.754	179.197
de 1 an jusque moins de 2 ans	88.479	91.632	88.060	88.515
de 2 ans jusque moins de 3 ans	40.904	53.636	42.218	54.277
3 ans et plus	118.903	126.933	119.827	130.518
Répartition géographique				
Région de Bruxelles-Capitale	65.478	70.220	64.170	68.313
Région flamande	158.995	168.338	153.651	172.352
Anvers	49.219	52.106	47.473	53.125
Limbourg	26.191	28.669	25.103	29.582
Flandre orientale	37.859	39.946	36.366	40.002
Brabant flamand	21.168	21.998	20.158	22.425
Flandre occidentale	24.558	25.619	24.551	27.218
Région wallonne	204.235	212.359	203.038	211.842
Brabant wallon	13.385	14.420	13.240	14.287
Hainaut	92.274	95.285	92.472	94.740
Liège	64.602	67.531	64.199	67.155
Luxembourg	8.954	9.254	8.589	9.306
Namur	25.018	25.867	24.536	26.352

(1) En vertu de l'A.R. du 29.12.1984 (M.B. du 18.01.1985), certains chômeurs âgés peuvent être dispensés, à leur demande, de l'inscription comme demandeur d'emploi sans perdre le bénéfice des allocations de chômage. À partir du mois d'avril 1985, ces chômeurs complets indemnifiés, n'étant plus inscrits comme demandeurs d'emploi, ne sont pas repris statistiquement parmi les autres chômeurs complets indemnifiés, mais renseignés dans la rubrique ci-dessous "chômeurs complets indemnifiés, âgés, devenus non demandeurs d'emploi".

(2) Taux établis avec les seuls chômeurs complets indemnifiés.

(3) Taux établis suivant concept C.E. : chômeurs complets indemnifiés + les demandeurs d'emploi inscrits obligatoirement (inoccupés seuls) + les demandeurs d'emploi inscrits librement (inoccupés) (* taux calculés par l'I.N.S.).

Chômage

Autres demandeurs d'emploi (1)

	Situation au			
	30/09/2003	30/09/2004	31/10/2003	31/10/2004
Demandeurs inscrits obligatoirement occupés à temps partiel				
Total	68.311	79.949	72.801	83.633
Hommes	18.010	19.223	19.436	20.129
Femmes	50.301	60.726	53.365	63.504
Demandeurs inscrits obligatoirement inoccupés				
Total	105.316	112.516	98.691	107.266
Hommes	50.508	53.021	47.561	50.350
Femmes	54.808	59.495	51.130	56.916
Demandeurs inoccupés inscrits librement				
Total	43.968	49.180	45.914	51.551
Hommes	21.076	22.499	22.011	23.827
Femmes	22.892	26.681	23.903	27.724

Prépension conventionnelle - fin septembre 2004 (2)

	Total	Hommes	Femmes
Belgique	110.378	92.884	17.494
Région de Bruxelles-Capitale	4.551	3.124	1.427
Région flamande	74.198	63.207	10.991
Région wallonne	31.629	26.553	5.076

Nombre de paiements effectués en interruption de carrière professionnelle (3) septembre 2004

Secteur	Belgique	Région de		
		Bruxelles- Capitale	Région flamande	Région wallonne
Total				
Total	101.913	4.033	70.919	26.961
Hommes	20.194	703	14.693	4.798
Femmes	81.719	3.330	56.226	22.163
Secteur privé				
Total	40.018	1.783	29.933	8.302
Hommes	8.091	300	6.480	1.311
Femmes	31.927	1.483	23.453	6.991
Secteur public				
Total	61.895	2.250	40.986	18.659
Hommes	12.103	403	8.213	3.487
Femmes	49.792	1.847	32.773	15.172

Chômage

Nombre de paiements effectués dans le cadre du crédit temps dans le secteur privé - septembre 2004 (1)(4)

	Belgique	Région de Bruxelles-Capitale	Région flamande	Région wallonne
Total				
Total	76.698	4.086	55.269	17.343
Hommes	29.638	1.464	22.300	5.874
Femmes	47.060	2.622	32.969	11.469
Crédit temps				
Total	21.259	1.417	14.300	5.542
Hommes	4.465	419	3.004	1042
Femmes	16.794	998	11.296	4.500
Diminution de carrière de 1/5^{ème}				
Total	20.785	838	15.899	4.048
Hommes	4.729	205	3.660	864
Femmes	16.056	633	12.239	3.184
Réduction de prestation des travailleurs de 50 ans et plus				
Total	34.654	1.831	25.070	7.753
Hommes	20.444	840	15.636	3.968
Femmes	14.210	991	9.434	3.785

Chômage partiel global (5)

	31/08/2003	Situation au		30/09/2004
		31/08/2004	30/09/2003	
Moyenne journalière du nombre de chômeurs partiels	26.032	26.351	32.052	24.913

Autres catégories (6)

	Situation au	
	30/09/2004	31/10/2004
Chômeurs complets indemnisés, âgés, devenus non demandeurs d'emploi		
Total	167.363	166.941
Hommes	85.896	85.590
Femmes	81.467	81.351
Chômeurs qui ne sont plus inscrits comme demandeurs d'emploi pour raisons sociales et familiales (2)		
Total	3.340	3.397
Hommes	111	112
Femmes	3.229	3.285
Chômeurs complets indemnisés dispensés pour reprise d'études		
Total	9.350	12.294
Hommes	4.561	5.452
Femmes	4.789	6.842

(1) En vigueur à partir de janvier 2002.

(2) Les chômeurs complets peuvent être, à leur demande, dispensés d'inscription comme demandeurs d'emploi et du contrôle communal pour des raisons sociales et familiales. La période de dispense est de 6 mois (au moins) à 12 mois (au plus) et est considérée comme une période d'interruption du chômage en cours. Cette période peut, dans certaines conditions, être prolongée, mais ne peut excéder 60 mois.

Source : Office national de l'Emploi.

Tableaux E(4), F(5), G(6).

Economie et finances
Indicateurs conjoncturels

Calendrier de diffusion des indicateurs de l'INS

Les indices sont disponibles le jour indiqué à 0 heure sur notre site <http://statbel.fgov.be>

Disponible le	Indicateur	Période de référence	Périodicité
NOVEMBRE 2004			
29	Indices des prix à la consommation(*)	novembre 2004	mensuel
DECEMBRE 2004			
2	Statistique du tourisme et de l'hôtellerie	mai 2004	mensuel
2	Indices du commerce de détail	septembre 2004	mensuel
2	Indices des salariés	septembre 2004	mensuel
2	Indices des heures travaillées	septembre 2004	mensuel
2	Indices de la masse salariale	3ème trimestre 2004	trimestriel
2	Indices des salaires horaires	octobre 2004	trimestriel
9	Indices de la production	octobre 2004	mensuel
9	Faillites	novembre 2004	mensuel
16	Indices des entrées des commandes	octobre 2004	mensuel
18	Statistique du tourisme et de l'hôtellerie	juin 2004	mensuel
23	Permis de bâtir	septembre 2004	mensuel
23	Indices du chiffre d'affaires (PRODCOM)	octobre 2004	mensuel
23	Indices des prix à la production	novembre 2004	mensuel
23	Indices du commerce de détail	octobre 2004	mensuel

(*)Disponibles à 12h00, après la réunion de la Commission de l'Indice.
Ce calendrier peut être également envoyé séparément, sur demande
(Tel. 02/548.68.63 - 63.66 - Fax. 02/548.63.67)

Octobre 2004: Indice des prix à la production + 0,4%

En octobre 2004, par rapport au mois précédent, l'**indice des prix à la production de l'industrie à l'exclusion de la construction** a augmenté de 0,4%. Une ventilation de ce chiffre entre l'énergie et les autres secteurs, donne une augmentation de 1,8% pour l'énergie et une augmentation de 0,4% pour l'industrie à l'exclusion de l'énergie. Une subdivision plus poussée de l'industrie à l'exclusion de l'énergie, montre +0,7% pour les biens intermédiaires, à l'exclusion de l'énergie, +0,2% pour les biens d'investissement, -0,1% pour les biens de consommation non durables et -0,5% pour les biens de consommation durables.

L'accroissement mensuel peut également être exprimé sur base annuelle ; celui-ci présente un **taux d'inflation** de 5,3%.

En subdivisant l'indice général des indices des prix à la production selon la destination, on constate une augmentation de 0,9% pour marché intérieur et un accroissement de 0,1% pour les marchés extérieurs.

Par rapport à octobre de l'année précédente, l'indice des prix à la production de l'industrie à l'exclusion de la construction a augmenté de 6,0%. L'indice des prix à la production pour le marché intérieur a augmenté de 7,1%, pour les marchés extérieurs, on observe une augmentation de 4,3%.

Prochain communiqué de presse : **23/12/2004**

*

* *

Reproduction autorisée moyennant indication de la source : SPF Economie - INS

Plus d'informations sur la conjoncture !

⇒ pour une vue globale de la conjoncture en Belgique et en Europe, consultez le portail conjoncturel de l'INS (en 4 langues) :

<http://statbel.fgov.be/indicators>

⇒ Tous les renseignements méthodologiques peuvent être obtenus auprès de l'Unité Conjoncture.

⇒ Outre les indices des prix à la production, nous calculons beaucoup d'autres indicateurs : indices des heures travaillées, nouvelles commandes, masse salariale, nombre d'employés, coût de matériaux, prix à la production, permis de bâtir, chiffre d'affaires, etc.

Indicateurs conjoncturels – Communiqué de presse

Prix à la production

Indices bruts (2000=100)
Ensemble de l'industrie, à l'exclusion de la construction
Evolution des prix de la production écoulée

Marché global													
	Jan	Fév	Mars	Avril	Mai	Juin	Juil	Août	Sept	Oct	Nov	Déc	Année
2002	99,9	99,9	100,0	100,8	100,8	101,0	100,9	101,0	101,3	101,4	101,1	101,3	100,8
2003	100,0	100,3	100,8	101,0	100,4	100,2	99,6	99,6	99,9	100,4	100,8	100,9	100,3
2004	101,9	102,7	103,1	103,6	104,3	104,4	105,1	105,5	105,9	106,4			
Marché intérieur													
	Jan	Fév	Mars	Avril	Mai	Juin	Juil	Août	Sept	Oct	Nov	Déc	Année
2002	101,5	101,5	101,5	102,1	102,1	102,2	102,4	102,5	102,6	102,8	102,8	103,1	102,2
2003	102,5	102,9	103,6	104,0	103,5	103,1	102,4	102,2	102,4	102,6	102,8	102,8	102,9
2004	103,6	104,7	105,5	106,6	107,2	107,5	108,3	108,7	108,8	109,8			
Marché extérieur													
	Jan	Fév	Mars	Avril	Mai	Juin	Juil	Août	Sept	Oct	Nov	Déc	Année
2002	98,7	98,8	98,9	99,7	99,8	100,2	99,8	100,0	100,1	99,9	99,6	99,6	99,6
2003	98,1	98,3	98,6	98,8	98,3	98,2	97,8	97,8	98,1	98,7	99,2	99,4	98,4
2004	100,3	100,7	100,6	100,9	101,4	101,4	102,0	102,3	102,8	102,9			

Indices bruts (2000=100)
Ensemble de l'industrie, à l'exclusion de la construction

Marché global
—
Marché intérieur
◆◆
Marché extérieur
●●

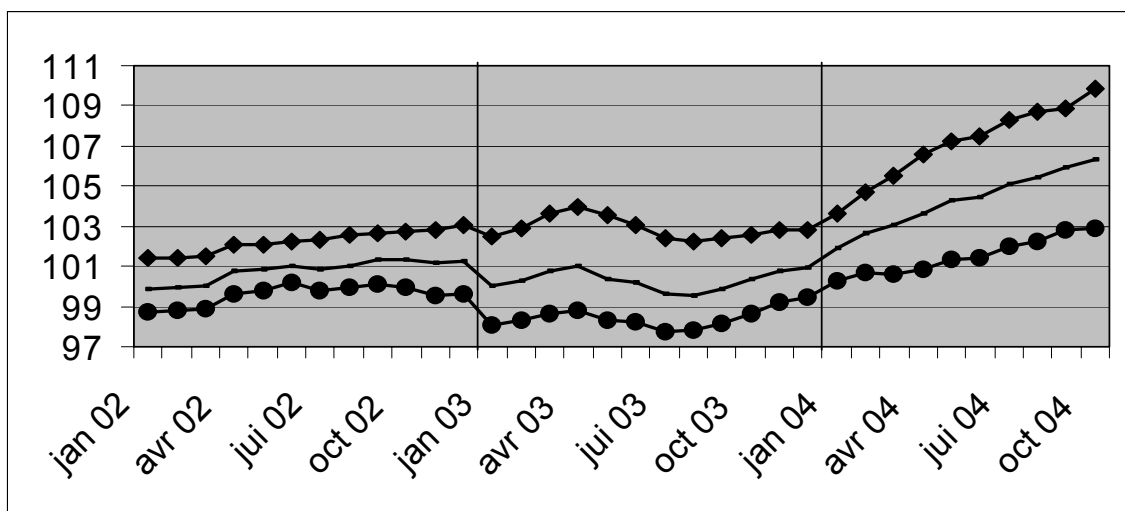

Indices bruts
↗↗ > 1%
↗ 0.2% à 1%
→ -0.2% à 0.2%
↘ -1% à -0.2%
↘↘ < -1%
Comparaison des trois derniers mois avec les trois mois précédents

Branches d'activité / Grands regroupements industriels	Global	Inter.	Exter.
Ensemble de l'industrie, à l'exclusion de la construction	↗↗	↗↗	↗↗
Energie	↗↗	↗↗	↗↗
Ensemble de l'industrie, à l'exclusion de l'énergie	↗↗	↗↗	↗↗
Biens intermédiaires	↗↗	↗↗	↗↗
Biens d'investissement	↗	↗	↗
Biens de consommation durables	→	→	→
Biens de consommation non-durables	→	→	→
Industries extractives	↘	↘	↘
Industries agricoles et alimentaires	→	→	→
Textile, habillement, cuir et chaussure	→	→	→
Papier et carton; édition et imprimerie	→	→	→
Industrie chimique, du caoutchouc et des plastiques	↗↗	↗↗	↗↗
Fabrications métalliques	→	→	↘
Cokéfaction, raffinage et industries nucléaires	↗↗	↗↗	↗↗
Produits minéraux non métalliques	↗	→	↗
Métallurgie	↗↗	↗↗	↗↗
Meubles	→	→	→
Électricité	↗↗	↗↗	↗↗

Septembre 2004* : chiffre d'affaires industries extractives et manufacturières + 1,8%

Augmentation plus forte en Wallonie qu'en Flandre

Comparé aux trois mois précédents, l'indice désaisonnalisé du **chiffre d'affaires** des industries extractives et manufacturières (sur base de l'enquête Prodcum) pour la Belgique hors des trois derniers mois a augmenté de 1,8%.

La **tendance** des trois derniers mois comparés aux trois mois précédents montre une hausse (+1,8%) pour le Royaume. Au niveau régional, le chiffre d'affaires de la Flandre a augmenté de 1,4%, en Wallonie on constate une augmentation de 2,8%**.

Une répartition selon le type de produits donne +2,1% pour les biens intermédiaires, +3,8% pour les biens d'investissement, +4,8% pour les biens de consommation durables et +1,5% pour les biens de consommation non durables.

Prochain communiqué de presse : **23/12/2004**

*

* *

Reproduction autorisée moyennant indication de la source.

Sur la page suivante, vous trouverez les tableaux et graphiques annexes.

Plus d'informations sur la conjoncture !

⇒ pour une vue globale de la conjoncture en Belgique et en Europe, consultez le portail conjoncturel de l'INS (en 4 langues) :

<http://statbel.fgov.be/indicators>

⇒ Tous les renseignements méthodologiques peuvent être obtenus auprès l'Unité Conjoncture.

⇒ Il est possible d'obtenir des données sur le chiffre d'affaires plus détaillées (par sous-secteur, par région) ou traitées de façon plus approfondie (par ex : désaisonnalisées), soit ponctuellement soit en s'abonnant.

⇒ En plus des indices du chiffre d'affaires, nous calculons beaucoup d'autres indicateurs : indices des heures travaillées, nouvelles commandes, masse salariale, nombre d'employés, production, prix à la production, coût de matériaux, permit de bâtir, ...

**(hausse en % au cours des trois derniers mois, jusqu'à septembre 2004 compris, par rapport au trimestre précédent, valeurs corrigées des variations saisonnières)*

***les programmes de désaisonnalisation et calcul de tendance considèrent chaque série en soi ; de ce fait, il est possible que l'addition des résultats partiels (des régions ou des types de produits) ne correspond pas avec les résultats globaux.*

Indicateurs conjoncturels – Communiqué de presse

Chiffre d'affaires

Indices bruts (2000=100)
Valeur des biens et services vendus

Indices par jour ouvrable
Compte tenu de la durée et de la composition inégales des mois

Indices désaisonnalisés
Après élimination des variations saisonnières

	Jan	Fév	Mars	Avril	Mai	Juin	Juil	Août	Sept	Oct	Nov	Déc	Année
Industries extractives et manufacturières													
Indices bruts													
2002	98,3	97,7	106,3	102,3	106,6	108,1	93,8	88,2	108,9	114,2	102,5	94,2	101,7
2003	97,4	98,5	106,5	102,9	97,1	103,7	93,4	85,8	108,6	110,2	101,2	101,2	100,5
2004	96,9	99,4	118,7	108,0	101,2	119,9	94,8	95,0	118,8				
Indices par jour ouvrable													
2002	97,3	96,7	105,3	101,3	105,7	107,1	92,8	87,3	107,9	113,1	101,6	93,2	100,8
2003	96,4	97,5	105,6	101,9	96,1	102,7	92,4	84,9	107,5	109,2	100,3	100,2	99,6
2004	96,0	98,4	117,7	107,0	100,3	118,9	93,8	94,0	117,8				
Indices désaisonnalisés													
2002	101,2	100,9	101,6	100,5	104,1	102,1	101,3	101,5	102,5	101,8	102,9	100,0	101,7
2003	100,5	101,4	100,8	101,1	98,5	99,9	102,3	101,5	100,5	100,2	102,3	102,7	101,0
2004	102,9	103,3	105,2	105,4	105,1	107,2	107,9	106,7	109,2				

Tendance
Industries extractives et manufacturières; après élimination des variations saisonnières et accidentelles

Indices bruts:
—
Tendance :
◆

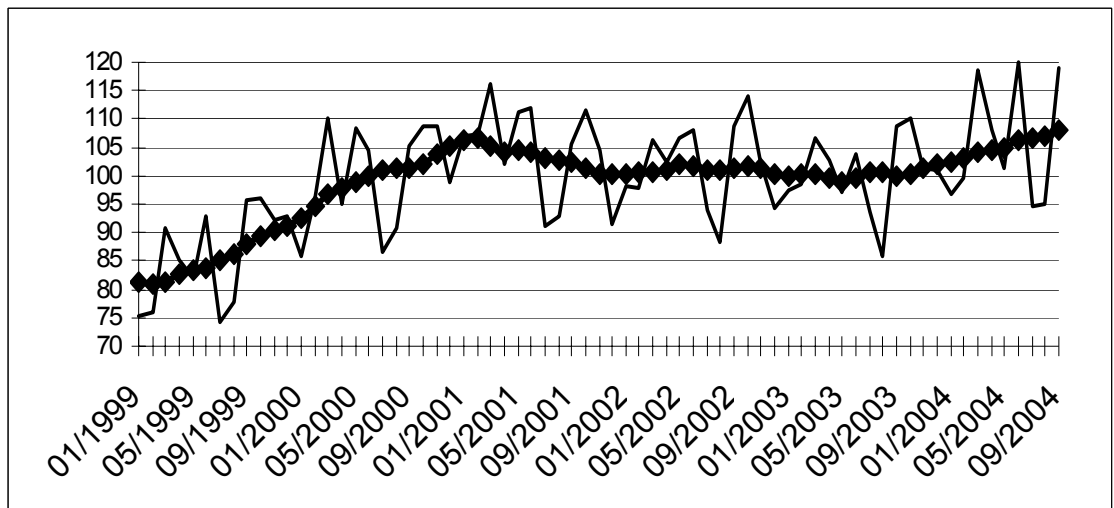

Evolution de la tendance
Comparaison des trois derniers mois avec les trois mois précédents

↗ ↗ > 2.5%
 ↗ 0.5% à 2.5%
 → -0.5% à 0.5%
 ↘ -2.5% à -0.5%
 ↘ ↘ < -2.5%

Branches d'activité / Grands regroupements industriels	Belgique	Flandre	Wallonie	Bruxelles
Industries extractives et manufacturières	↗	↗	↗ ↗	↗ ↗
Biens intermédiaires Industrie	↗	↗	↗ ↗	↗
Biens d'investissement	↗ ↗	↗ ↗	↘	↗ ↗
Biens de consommation durables	↗ ↗	↗ ↗	↗ ↗	
Biens de consommation non-durables	↗	→	↗ ↗	↘ ↘
Industries extractives	→	↘ ↘	↗	
Industries agricoles et alimentaires	→	→	↗	↘ ↘
Papier et carton; édition et imprimerie	→	↗	→	↘
Industrie chimique, du caoutchouc et des plastiques	↗ ↗	↗ ↗	↗ ↗	↗ ↗
Fabrications métalliques	↗	↗	↗	↗ ↗
Cokéfaction, raffinage et industries nucléaires	↘	↘	↗ ↗	
Produits minéraux non métalliques	→	↗	→	↘ ↘
Métallurgie	↗	↘ ↘	↗	↘ ↘
Meubles	↗	↗	→	

Indicateurs conjoncturels – Permis de bâtir

Septembre 2004* : Permis de bâtir logements neufs -5,0%

L'indice désaisonnalisé du nombre de permis de bâtir octroyés pour des **logements neufs destinés à des ménages privés** montre une baisse de 5,0%. Une ventilation d'après le type de logement donne une baisse de 4,2% pour les **maisons unifamiliales** et une diminution de 8,0% pour les **appartements**. Le volume de la **construction neuve non résidentielle** diminue de 5,1%.

Pour la **rénovation de bâtiments résidentiels**, on note une augmentation de 6,0% des permis octroyés.

L'évolution de la **tendance** des trois derniers mois par rapport aux trois mois précédents est de -1,4% pour les **logements neufs destinés à des ménages privés** (-1,6% pour les **maisons unifamiliales** et +3,3% pour les **appartements**) et de -0,8% pour le volume de la **construction neuve non résidentielle**. Pour la **rénovation de bâtiments résidentiels**, l'évolution est de +2,1%.

Prochain communiqué de presse : **23/12/2004**

Sur la page suivante, vous trouverez les tableaux et graphiques annexes.

*
* *

Reproduction autorisée moyennant indication de la source : SPF Economie - INS

Plus d'informations sur la conjoncture !

⇒ pour une vue globale de la conjoncture en Belgique et en Europe, consultez le portail conjoncturel de l'INS (en 4 langues) sur Internet :

<http://statbel.fgov.be/indicators>

⇒ Tous les renseignements méthodologiques au sujet des chiffres peuvent être obtenus l'Unité Conjoncture.

⇒ Il est possible d'obtenir des données sur les permis de bâtir plus détaillées (par sous-secteur, par région) ou traitées de façon plus approfondie (par ex : désaisonnalisées), ponctuellement ou mensuellement (sur base d'abonnement).

⇒ En plus d'indices des permis de bâtir, nous disposons de beaucoup d'autres indicateurs : indices de la production, nouvelles commandes, masse salariale, nombre d'employés, heures prestées, prix à la production, chiffre d'affaires, coût de matériaux, ...

**(hausse en % au cours des trois derniers mois, jusqu'à septembre 2004 compris, par rapport au trimestre précédent, valeurs corrigées des variations saisonnières)*

NS Conjoncture: 02.548.64.82; koen.hooyberghs@statbel.mineco.fgov.be

Info Statistique: 02.548.63.65; info@statbel.mineco.fgov.be

<http://statbel.fgov.be>

Indicateurs conjoncturels – Permis de bâtir

Permis

Indices bruts (2000=100)
Permis de bâtir

	Jan	Fév	Mars	Avril	Mai	Juin	Juil	Août	Sept	Oct	Nov	Déc	Année
Bâtiments d'habitation (nombre de nouveaux bâtiments)													
2003	86,4	84,1	103,2	104,7	95,6	104,8	103,5	85,4	104,3	94,2	80,1	105,3	96,0
2004	102,8	95,6	128,1	106,3	106,2	134,5	102,0	99,9	104,9				
Bâtiments d'habitation (nombre de nouveaux logements)													
2003	92,9	90,2	110,4	118,0	98,9	117,3	107,1	104,1	111,9	104,9	90,2	124,3	105,9
2004	133,0	106,4	146,0	110,0	111,3	157,1	114,4	105,8	116,9				
Bâtiments d'habitation (nombre de bâtiments renovés)													
2003	87,5	95,0	112,3	119,2	121,8	127,5	125,0	111,6	121,0	108,4	96,6	113,0	111,6
2004	104,5	106,3	130,2	110,1	106,1	133,8	112,4	121,6	120,2				
Bâtiments non résidentiels (volume des nouveaux bâtiments)													
2003	45,7	68,2	57,6	54,8	48,8	78,2	55,6	41,2	94,2	59,4	64,8	68,1	61,4
2004	90,5	87,5	64,0	83,2	76,8	74,2	62,5	58,0	99,2				

Tendance
Après élimination des variations saisonnières et accidentelles

Volume des bâtiments non résidentiels
—
Nombre de logements
◄—

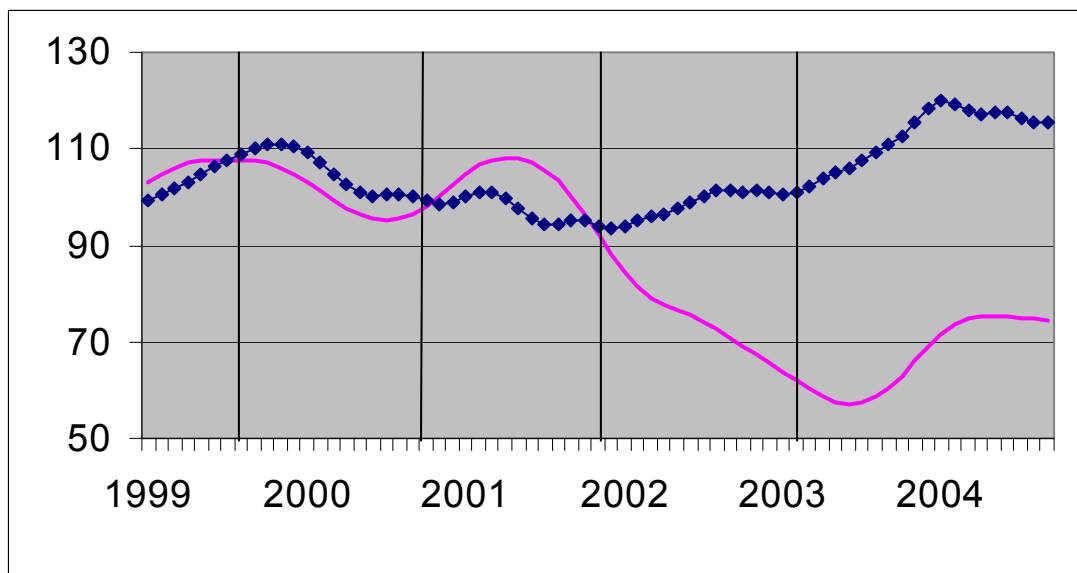

Evolution de la tendance
Comparaison des trois derniers mois avec les trois mois précédents

↗↗ > 5%
↗ 1% à 5%
→ -1% à 1%
↘ -5% à -1%
↘↘ < -5%

BE : Belgique
VL : Flandre
WA : Wallonie
BR : Bruxelles

Evolution de la tendance	BE	VL	WA	BR
Nombre de nouveaux logements	↘	↘	↗↗	↘
Nombre de nouveaux bâtiments	↗	↘	→	↘↘
Nombre de nouveaux bâtiments avec un logement	↘	↘	↗	↘
Nombre d'appartements	↗	↗	↗	↗↗
Bâtiments d'habitation - surface habitable	→	→	↗	↘↘
Nombre de nouveaux bâtiments non résidentiels	↘	→	↘↘	↗
Bâtiments non résidentiels - Volume	→	→	→	↗↗
Nombre de bâtiments résidentiels renovés	↗	↘	↗	↗
Nombre de bâtiments non résidentiels renovés	↘	↘	↘	↘↘

Indicateurs conjoncturels – Communiqué de presse

Octobre 2004: 729 faillites (+ 1,0%)

En octobre 2004, 729 entreprises au total ont été déclarées en faillite en Belgique, une hausse de 1,0% par rapport à octobre 2003. Le nombre de faillites enregistrées pendant les trois derniers mois s'élève à 1920, ce qui signifie une augmentation de 3,1% par rapport à la même période de 2003.

Dans les trois derniers mois, par rapport à la même période de l'année précédente, le nombre d'entreprises en faillite a diminué de 10,1% dans l'industrie, dans la construction il y avait une baisse de 10,7%; le commerce a connu une augmentation de 6,6% et dans le secteur horeca on constate 4,5% de faillites en moins. Le nombre d'entreprises en faillite dans le transport et les autres services s'est accru de 0,4%.

Au niveau régional, pour la même période de trois mois, on observe une hausse du nombre de faillites de 0,0% en Flandre, en Wallonie ils ont augmenté de 1,2% et Bruxelles a connu une augmentation de 17,4%.

Une répartition des faillites selon la taille des entreprises concernées, donne des changements, toujours pour la comparaison des trois derniers mois par rapport à la même période en 2003, de +16,2% pour les entreprises sans employés, de -0,8% pour les petites entreprises occupant de 1 à 9 personnes, de -31,3% pour les entreprises moyennes avec 10 à 49 employés et de +66,7% pour les grandes entreprises occupant 50 ou plus de personnes.

Une ventilation selon la forme juridique, donne finalement +3,1% pour les indépendants, -7,6% pour les S.A., +2,7% pour les SPRL et +2,3% pour les coopératives.

Prochain communiqué de presse : **09/12/2004**

*
* *

Reproduction autorisée moyennant indication de la source.

Sur la page suivante, vous trouverez les tableaux et graphiques annexes.

Plus d'informations sur la conjoncture !

⇒ pour une vue globale de la conjoncture en Belgique et en Europe, consultez le portail conjoncturel de l'INS (en 4 langues) :

<http://statbel.fgov.be/indicators>

⇒ Tous les renseignements méthodologiques peuvent être obtenus auprès l'Unité Faillites.

⇒ Il est possible d'obtenir des données sur les faillites plus détaillées (par sous-secteur, par région) ou traitées de façon plus approfondie (par ex : désaisonnalisées), soit ponctuellement soit en s'abonnant.

⇒ En plus des indices des faillites, nous calculons beaucoup d'autres indicateurs : indices des heures travaillées, nouvelles commandes, masse salariale, nombre d'employés, coût de matériaux, prix à la production, permis de bâtir, chiffre d'affaires, production,

L'Unité faillites : 02.548.65.81; frank.verschaeren@statbel.mineco.fgov.be

Centre d'info : 02.548.63.65; info@statbel.mineco.fgov.be

<http://statbel.fgov.be>

Indicateurs conjoncturels – Communiqué de presse

Faillites mensuelles	Année 2003					Année 2004										%
	AOUT	S	O	N	D	J	F	M	A	M	J	J	A	S	OCT	
Total	337	803	722	590	724	627	696	825	675	641	784	412	352	839	729	
Selon l'activité																
Agriculture et pêche	3	10	5	7	17	6	9	14	6	4	14	9	6	8	17	2,3%
Industrie extractive, énergie et industrie manufacturière	27	55	67	44	54	55	42	70	48	52	63	29	28	51	55	7,5%
Construction	40	119	84	84	85	67	90	119	106	92	113	43	37	98	82	11,2%
Commerce	55	64	223	230	192	206	250	251	198	194	221	126	115	269	210	28,8%
Horeca	64	141	128	99	120	106	118	153	108	111	115	72	55	142	121	16,6%
Transport et autres services	87	225	177	142	176	164	163	191	177	159	217	96	84	222	185	25,4%
Activité non déterminée	12	30	31	22	37	23	24	27	32	29	41	37	27	49	59	8,1%
Selon la région																
Bruxelles	55	140	103	91	120	89	97	154	81	109	116	73	73	174	103	14,1%
Flandre	196	443	414	325	388	356	386	444	386	316	447	225	182	460	411	56,4%
Wallonie	86	220	205	174	216	182	213	227	208	216	221	114	97	205	215	29,5%
Selon la forme juridique																
Indépendants	60	150	149	117	119	115	130	156	129	124	144	92	74	156	184	25,2%
SA	71	135	135	113	144	121	124	144	111	111	135	73	60	139	116	15,9%
SPRL	190	448	403	316	658	356	394	466	395	361	443	216	195	483	391	53,6%
SC	10	52	24	26	38	21	35	46	33	30	39	23	18	45	25	3,4%
Autres	6	18	11	18	17	14	13	13	7	15	23	8	5	16	13	1,8%

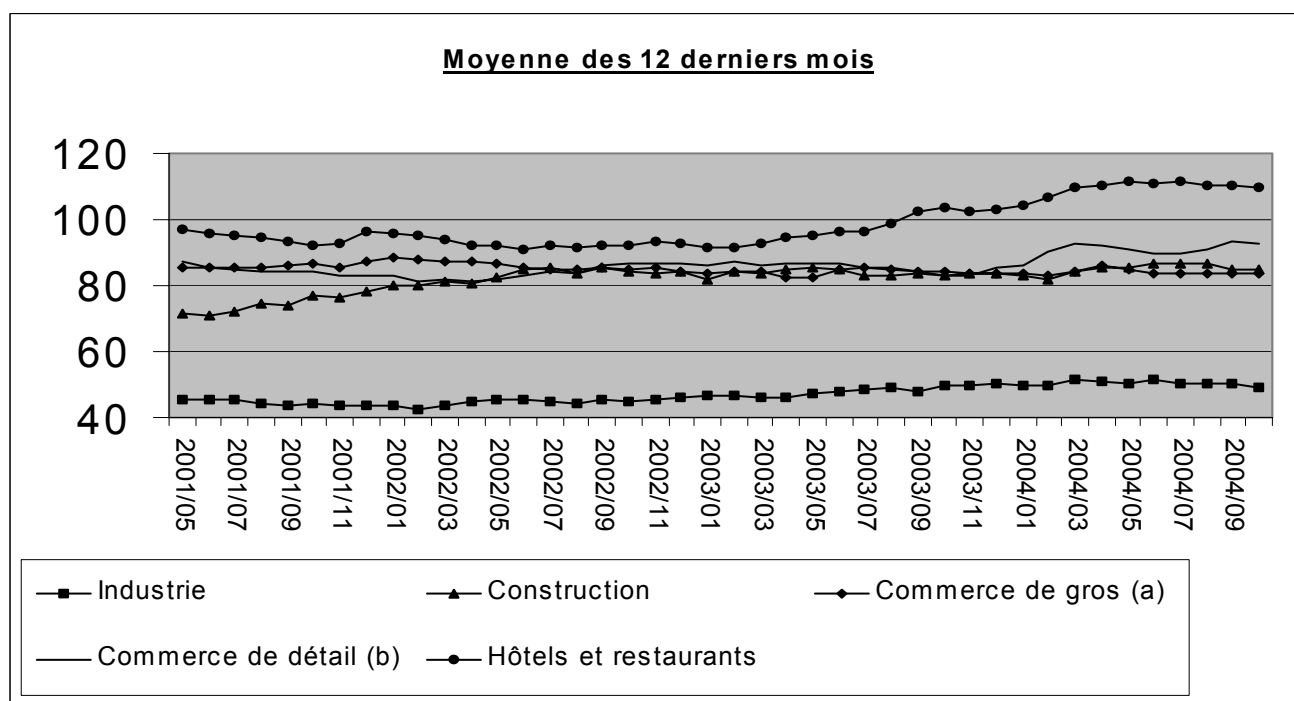

(a) Commerce de gros et intermédiaires du commerce, à l'exclusion du commerce de véhicules et motocycles.

(b) Commerce de détail, à l'exclusion du commerce de véhicules automobiles et motocycles.

Indicateurs conjoncturels – Communiqué de presse

Comparaison des 3 derniers mois par rapport à la même période de l'année passé

	Belgique	Flandre	Wallonie	Bruxelles		
Total	↗	→	↗	↗↗		
Selon l'activité						
Agriculture et pêche	↗↗	↗↗	↗↗	↗↗	>5%	↗↗
Industrie extractive, énergie et industrie manufacturière	↘↘	↘↘	↘↘	↗↗	1% à 5%	↗
Construction	↘↘	↘↘	↘↘	↗↗	-1% à 1%	→
Commerce	↗↗	↗	↗↗	↗↗	-5% à -1%	↘
Horeca	↘	↘↘	↘↘	↗↗	< -5%	↘↘
Transport et autres services	→	→	↘↘	↗↗		
Activité non déterminée	↗↗	↗↗	↗↗	↗↗		
Selon la forme juridique						
Indépendants	↗↗	↗↗	↗	↗↗		
SA	↘↘	↘↘	↘	↗↗		
SPRL	↗	→	↗	↗↗		
SC	↗	↘↘	↘↘	↗↗		
Autres	↘↘	↘↘	↗↗	↘↘		

Industrie et construction

Industrie

PRODCOM – Introduction par activité

Introduction

Le 1er janvier 1994 marque un tournant dans l'établissement des statistiques mensuelles de la production industrielle. Jusqu'en 1993, il existait une statistique mensuelle spécifique pour la plupart des secteurs. La nomenclature de marchandises utilisée était une liste empirique de produits par branche d'activité.

Depuis l'achèvement du marché unique au 1er janvier '93, on assiste à une demande accrue de résultats comparables au plan international. On veut pouvoir coupler les données relatives à la production à celles du commerce extérieur. Ceci nous a menés à l'enquête PRODCOM.

Sont assujetties à Prodcum la plupart des entreprises industrielles occupant au moins 10 personnes ou dont le chiffre d'affaires atteint 2 478 935,25 EUR et certaines autres entreprises ayant une activité industrielle accessoire occupant au moins 20 travailleurs.

Pour diverses raisons les statistiques de certains secteurs (énergie, récupération, distribution d'eau, les abattoirs, les laiteries, la sidérurgie) sont encore collectées selon l'ancien système.

La liste Prodcum, nouvelle nomenclature des statistiques de la production, comporte quelque 5.700 produits industriels, essentiellement des marchandises, mais également un certain nombre de services industriels. Chaque rubrique de la liste Prodcum est désignée par un code à huit chiffres. Les quatre premiers chiffres correspondent à une classe de la NACE-rév.1. L'on a pu établir ainsi une cohérence entre produits et activités. De plus, les rubriques de la liste Prodcum se composent d'articles ou de groupes d'articles de la nomenclature combinée.

L'enquête s'effectue au niveau de l'unité locale. Si plusieurs activités sont exercées dans une unité locale, on remplit une déclaration par activité, c'est-à-dire par division (2 chiffres) de la NACE-rév.1. Outre les données relatives à la valeur de la production suivant l'activité principale (quantités et livraisons), on demande également des données sur l'emploi et le volume de travail.

Dans ce tableau, la valeur de la production d'un établissement est rangée suivant un seul code à quatre chiffres de la NACE-rév.1. Ce code correspond à l'activité principale de l'entreprise.

Illustrons ceci par un exemple:

Soit un établissement X qui produit les produits A (code 17.20.31.59) et B (code 17.30.30.30) à raison respectivement de 60 000 EUR et 40 000 EUR. Ces produits appartiennent à des classes différentes de la NACE-rév.1 (les quatre premiers chiffres du code Prodcum des produits A et B sont différents). Il résulte de ceci que l'établissement X reçoit comme activité principale le code correspondant aux quatre premiers chiffres du produit A soit 17.20 (ce dernier représente la plus grande part de la valeur de la production de l'établissement X).

Dans le tableau, toute la valeur de la production de l'établissement X, c.-à-d. 100 000 EUR, est associée au code d'activité principale 17.2 (trois chiffres).

Si ces résultats sont provisoires, c'est parce que l'on est encore confronté à un faible pourcentage de non-réponses.

Les différences importantes constatées dans certains secteurs, entre décembre d'une certaine année et janvier de l'année suivante, sont en partie dues à la mise à jour annuelle du fichier des déclarants Prodcum.

PRODCOM - Livraisons par activité

Valeur de la production industrielle (1) suivant l'activité principale de l'établissement (chiffres provisoires en 1 000 €)

Code NACE	Activité	2003	2004		
			Juillet	Août	Septembre
14	Autres industries extractives	689 900	46 482	61 532	65 221
14.1	- Extraction de pierres	205 210	12 304	19 063	19 446
14.2	- Extraction de sables et d'argiles	398 509	27 556	36 024	38 862
14.B	- Extractions minérales n.d.a. (14.B = 14.3 + 14.4 + 14.5)	86 181	6 622	6 445	6 912
1C	Industries alimentaires (1C= 15 sauf abattoirs et laiteries)	18 644 116	1 530 336	1 567 676	1 693 567
15.B	- Industrie des viandes (15B= 15.1 sauf l'abattage)	3 203 605	278 571	278 139	294 115
15.2	- Transformation et conservation de poisson et fabrication de produits à base de poisson	358 322	30 063	27 994	28 647
15.3	- Transformation et conservation de fruits et légumes	1 916 951	162 609	158 577	177 915
15.4	- Industrie des corps gras	1 379 330	95 942	104 790	100 567
15.C	- Glaces de consommation (15.C = 15.52)	234 506	29 946	24 185	12 436
15.6	- Travail des grains et fabrication de produits amylacés	1 452 619	121 478	115 822	130 117
15.7	- Fabrication d'aliments pour animaux	1 624 067	139 728	131 025	136 102
15.8	- Autres industries alimentaires	5 710 396	420 202	466 903	536 810
15.9	- Industrie des boissons	2 764 321	251 797	260 240	276 858
16	Industrie du tabac	391 125	34 251	30 129	38 636
17	Industrie textile	4 831 754	359 157	289 423	454 194
17.1	- Filature	313 649	19 771	17 589	31 160
17.2	- Tissage	1 278 733	89 902	60 334	115 165
17.3	- Ennoblement textile	280 236	15 909	15 973	25 033
17.4	- Fabrication d'articles confectionnés en textile, sauf habillement	422 046	32 734	24 004	39 119
17.5	- Autres industries textiles	2 395 881	191 490	162 688	231 392
17.6	- Fabrication d'étoffes à mailles	80 679	4 688	3 468	6 991

(1) Livraisons y compris les traitements et services industriels et le travail à façon fourni à l'étranger.

PRODCOM - Livraisons par activité

Valeur de la production industrielle (1) suivant l'activité principale de l'établissement (chiffres provisoires en 1 000 €) - suite

Code NACE	Activité	2003	2004		
			Juillet	Août	Septembre
17.7	- Fabrication d'articles à mailles	60 529	4 664	5 366	5 334
18	Industrie de l'habillement et des fourrures	444 306	39 967	50 585	43 104
19	Industrie du cuir et de la chaussure	125 879	7 770	9 337	11 790
19.A	- Apprêt et tannage des cuirs et fabrication d'articles de voyage et de maroquinerie (19.A = 19.1 + 19.2)	103 621	6 292	7 341	9 387
19.3	- Fabrication de chaussures	22 258	1 477	1 995	2 403
20	Travail du bois et fabrication d'articles en bois, liège, vannerie ou sparterie à l'exclusion des meubles	2 260 678	175 295	162 498	213 505
20.1	- Sciage et rabotage du bois, imprégnation du bois	356 476	26 823	26 994	36 252
20.2	- Fabrication de panneaux de bois	1 151 668	93 553	83 858	107 247
20.3	- Fabrication de charpentes et de menuiseries	483 571	33 175	31 476	46 037
20.4	- Fabrication d'emballages en bois	221 193	19 007	17 063	20 258
20.5	- Fabrication d'objets divers en bois, liège, vannerie et sparterie	47 769	2 737	3 106	3 711
21	Fabrication de pâte à papier, de papier et d'articles en papier	3 750 257	295 127	303 615	348 661
21.1	- Fabrication de pâte à papier, de papier et de carton	1 684 796	140 179	137 482	163 117
21.2	- Fabrication d'articles en papier ou en carton	2 065 461	154 949	166 133	185 543
22	Edition, imprimerie, reproduction	4 601 349	278 823	342 682	428 329
22.A	- Édition et reproduction des enregistrements (22.A = 22.1 + 22.3)	2 137 830	138 514	164 760	195 245
22.2	- Imprimerie et activités annexes	2 463 519	140 309	177 922	233 084
24	Fabrication de produits chimiques	26 169 025	2 400 749	2 292 821	2 699 291
24.1	- Fabrication de produits chimiques de base	15 999 272	1 522 596	1 492 130	1 728 140
24.2	- Fabrication de produits agrochimiques	707 497	76 079	61 544	58 599
24.3	- Fabrication de peintures, vernis, encres d'imprimerie et mastics	902 018	74 206	69 880	83 583
24.4	- Fabrication de produits pharmaceutiques et de produits chimiques et botaniques à usage médical	4 244 574	388 128	337 132	436 284

(1) Livraisons y compris les traitements et services industriels et le travail à façon fourni à l'étranger.

PRODCOM - Livraisons par activité

Valeur de la production industrielle (1) suivant l'activité principale de l'établissement (chiffres provisoires en 1 000 €) - suite

Code NACE	Activité	2003	2004		
			Juillet	Août	Septembre
24.5	- Fabrication de savons et détergents, de produits d'entretien, parfums et cosmétiques	1 174 859	96 723	104 269	115 709
24.6	- Fabrication d'autres produits chimiques	2 656 205	212 738	192 730	229 257
24.7	- Fabrication de fibres artificielles ou synthétiques	484 599	30 277	35 135	47 718
25	Fabrication de produits en caoutchouc et en matières plastiques	4 695 874	372 458	349 254	446 870
25.1	- Fabrication de produits en caoutchouc	463 420	36 922	33 334	44 364
25.2	- Transformation des matières plastiques	4 232 454	335 536	315 920	402 506
26	Fabrication d'autres produits minéraux non métalliques	5 112 084	345 517	407 072	505 788
26.1	- Fabrication de verre et d'articles en verre	1 719 235	125 830	117 435	160 538
26.A	- Fabrication de carreaux et produits en céramique (26.A = 26.2 + 26.3)	151 114	12 718	11 452	11 999
26.4	- Fabrication de tuiles, briques et autres produits en terre cuite pour la construction	283 610	20 485	27 838	31 092
26.5	- Fabrication de ciment, chaux et plâtre	677 609	46 874	53 186	64 126
26.6	- Fabrication d'ouvrages en béton, en ciment ou en plâtre	1 747 069	107 245	149 295	180 074
26.7	- Taille, façonnage et finissage de pierres ornementales et de construction	217 459	12 296	18 956	23 460
26.8	- Fabrication d'autres produits minéraux non métalliques	315 988	20 069	28 911	34 498
27	Métallurgie	10 926 166	1 018 430	878 591	1 169 609
27.1	- Sidérurgie	6 496 343	671 231	552 791	752 224
27.2	- Fabrication de tubes	160 516	14 067	11 318	18 038
27.3	- Autres opérations de première transformation du fer et de l'acier	919 605	72 607	87 832	114 164
27.4	- Production de métaux non ferreux	3 088 223	243 154	210 084	260 463
27.5	- Fonderie	261 479	17 371	16 565	24 720
28	Travail des métaux	7 133 131	524 567	568 681	714 265
28.1	- Fabrication d'éléments en métal pour la construction	2 431 434	165 830	207 007	267 051

(1) Livraisons y compris les traitements et services industriels et le travail à façon fourni à l'étranger.

PRODCOM - Livraisons par activité

Valeur de la production industrielle (1) suivant l'activité principale de l'établissement (chiffres provisoires en 1 000 €) - suite

Code NACE	Activité	2003	2004		
			Juillet	Août	Septembre
28.2	- Fabrication de réservoirs métalliques et de chaudières pour le chauffage central	902 117	66 987	64 377	84 199
28.3	- Fabrication de générateurs de vapeur	444 035	27 334	32 905	25 008
28.4	- Forge; emboutissage, estampage et profilage des métaux; métallurgie des poudres	226 205	21 904	21 071	28 432
28.5	- Traitement et revêtement des métaux; mécanique générale	1 304 500	92 563	97 043	125 505
28.6	- Fabrication de coutellerie, d'outillage et de quincaillerie	417 788	30 869	28 116	36 695
28.7	- Fabrication d'autres ouvrages en métaux	1 407 052	119 081	118 162	147 374
29	Fabrication de machines et équipements	7 272 738	568 761	532 606	667 761
29.1	- Fabrication d'équipements mécaniques à l'exclusion des moteurs pour avions, véhicules et motocycles	1 626 938	143 968	146 509	162 312
29.2	- Fabrication d'autres machines d'usage général	2 198 619	189 112	172 695	201 538
29.3	- Fabrication de machines agricoles et forestières	585 865	34 909	18 802	34 235
29.4	- Fabrication de machines-outils	269 859	18 744	17 320	24 210
29.5	- Fabrication d'autres machines d'usage spécifique	2 070 437	149 899	138 605	182 067
29.6	- Fabrication d'armes et de munitions	275 473	16 752	22 977	37 102
29.7	- Fabrication d'appareils domestiques	245 547	15 376	15 698	26 297
30	Fabrication de machines de bureau et de matériel informatique	340 857	21 915	20 260	29 271
31	Fabrication de machines et appareils électriques	3 847 805	301 180	300 310	383 271
31.1	- Fabrication de moteurs, génératrices et transformateurs électriques	558 217	34 203	39 599	58 114
31.2	- Fabrication de matériel de distribution et de commande électrique	820 808	64 182	69 385	77 445
31.3	- Fabrication de fils et câbles isolés	428 943	33 157	33 404	40 834
31.4	- Fabrication d'accumulateurs et de piles électriques	245 887	12 800	14 088	23 645
31.5	- Fabrication de lampes et d'appareils d'éclairage	586 653	45 258	43 012	55 283
31.6	- Fabrication d'autres matériels électriques	1 207 297	111 580	100 823	127 950

(1) Livraisons y compris les traitements et services industriels et le travail à façon fourni à l'étranger.

PRODCOM - Livraisons par activité

Valeur de la production industrielle (1) suivant l'activité principale de l'établissement (chiffres provisoires en 1 000 €) - suite

Code NACE	Activité	2003	2004		
			Juillet	Août	Septembre
32	Fabrication d'équipements de radio, télévision et communication	2 532 619	181 332	177 969	219 983
32.1	- Fabrication de composants électroniques	488 320	43 440	41 239	48 170
32.2	- Fabrication d'appareils d'émission, de transmission et de téléphonie		75 585	60 526	73 826
32.3	- Fabrication d'appareils de réception, enregistrement ou reproduction du son et de l'image		62 307	76 204	97 988
32.A	- Appareils de communication (32.A = 32.2+32.3)	2 044 299			
33	Fabrication d'instruments médicaux, de précision, d'optique et d'horlogerie	886 973	82 833	77 768	97 137
33.1	- Fabrication de matériel médico-chirurgical et d'orthopédie	215 075	16 976	14 899	19 078
33.2	- Fabrication d'instruments de mesure, de contrôle et de navigation	522 639	49 687	48 711	56 417
33.3	- Fabrication d'équipements de contrôle des processus industriels	87 719	11 205	10 210	12 433
33.4	- Fabrication d'instruments d'optique et de matériel photographique	56 000	4 535	3 413	8 576
33.5	- Horlogerie	5 540	431	535	633
34	Construction et assemblage de véhicules automobiles, de remorques et semi-remorques	14 939 608	851 323	994 750	1 617 649
34.1	- Construction et assemblage de véhicules automobiles	11 142 655	558 717	694 002	1 150 970
34.2	- Fabrication de carrosseries, remorques et caravanes	1 217 065	98 380	78 476	126 916
34.3	- Fabrication de parties et accessoires pour les véhicules automobiles et pour leurs moteurs	2 579 888	194 226	222 271	339 764
35	Fabrication d'autres matériels de transport	1 242 968	96 704	155 174	121 677
35.1	- Construction navale	134 611	8 732	9 517	8 187
35.4	- Fabrication de motocycles et de bicyclettes	64 576	6 266	4 047	5 629
35.I	- Construction aéronautique et spatial et de matériel ferroviaire roulant (35.I = 35.2 + 35.3)	1 043 780	81 706	141 610	107 861
36	Fabrication de meubles; industries diverses	2 646 764	152 369	165 512	250 197
36.1	- Fabrication de meubles	2 050 895	112 772	132 223	197 863
36.2	- Travail des pierres précieuses et fabrication de bijoux	366 659	24 007	19 847	32 087

(1) Livraisons y compris les traitements et services industriels et le travail à façon fourni à l'étranger.

PRODCOM - Livraisons par activité

Valeur de la production industrielle (1) suivant l'activité principale de l'établissement (chiffres provisoires en 1 000 €) - suite et fin

Code NACE	Activité	2003	2004		
			Juillet	Août	Septembre
36.3	- Fabrication d'instruments de musique	1 742			
36.4	- Fabrication d'articles de sport	10 304	809	710	692
36.5	- Fabrication de jeux et jouets	98 645	6 445	5 499	8 503
36.6	- Autres industries diverses	118 519			
36.A	- Autres industries diverses, y compris la fabrication d'instruments de musique (36.A = 36.3 + 36.6)	120 261	8 336	7 234	11 052
	Total	123 485 974	9 685 348	9 738 244	12 219 775

(1) Livraisons y compris les traitements et services industriels et le travail à façon fourni à l'étranger.

PRODCOM - Emploi, heures et salaires

Emploi, heures et salaires suivant l'activité principale de l'établissement (chiffres provisoires)

Code NACE	Activité		2003	2004		
				Juillet	Août	Septembre
14	Autres industries extractives	Nbre d'ouvriers	2 381	2 368	2 360	2 365
		Nbre d'employés	784	748	748	750
		Total	3 165	3 116	3 108	3 115
		Nbre d'heures (1)	402 609	257 632	399 752	438 929
		Salaires trimestriels (2)	92 866			19 977
14.1	- Extraction de pierres	Nbre d'ouvriers	1 160	1 180	1 178	1 184
		Nbre d'employés	305	301	299	296
		Total	1 465	1 481	1 477	1 480
		Nbre d'heures (1)	185 957	94 125	213 718	207 755
		Salaires trimestriels (2)	45 109			9 952
14.2	- Extraction de sables et d'argiles	Nbre d'ouvriers	1 105	1 086	1 084	1 082
		Nbre d'employés	363	347	347	353
		Total	1 469	1 433	1 431	1 435
		Nbre d'heures (1)	188 206	141 905	164 444	205 048
		Salaires trimestriels (2)	41 239			8 792
14.B	- Extractions minérales n.d.a. (14.B = 14.3 + 14.4 + 14.5)	Nbre d'ouvriers	114	102	98	99
		Nbre d'employés	116	100	102	101
		Total	231	202	200	200
		Nbre d'heures (1)	28 445	21 602	21 590	26 126
		Salaires trimestriels (2)	6 519			1 233
1C	Industries alimentaires (1C= 15 sauf abattoirs et laiteries)	Nbre d'ouvriers	47 197	46 371	46 855	47 091
		Nbre d'employés	18 992	18 933	18 940	18 970
		Total	66 189	65 304	65 795	66 061
		Nbre d'heures (1)	8 053 648	6 791 856	7 377 074	8 496 616
		Salaires trimestriels (2)	1 685 313			392 045
15.B	- Industrie des viandes (15B= 15.1 sauf l'abattage)	Nbre d'ouvriers	10 329	10 046	10 099	10 160
		Nbre d'employés	1 861	1 831	1 846	1 844
		Total	12 190	11 877	11 945	12 004
		Nbre d'heures (1)	1 476 818	1 268 358	1 338 270	1 530 074
		Salaires trimestriels (2)	260 592			57 142
15.2	- Transformation et conservation de poisson et fabrication de produits à base de poisson	Nbre d'ouvriers	1 067	1 035	1 030	1 034
		Nbre d'employés	442	435	437	429
		Total	1 509	1 470	1 467	1 463
		Nbre d'heures (1)	189 173	165 375	169 951	188 114
		Salaires trimestriels (2)	34 455			7 506
15.3	- Transformation et conservation de fruits et légumes	Nbre d'ouvriers	5 317	5 327	5 317	5 316
		Nbre d'employés	1 336	1 436	1 450	1 442
		Total	6 653	6 763	6 767	6 758
		Nbre d'heures (1)	817 712	779 679	797 017	915 220
		Salaires trimestriels (2)	152 372			36 046
15.4	- Industrie des corps gras	Nbre d'ouvriers	703	707	702	701
		Nbre d'employés	584	594	600	600
		Total	1 288	1 301	1 302	1 301
		Nbre d'heures (1)	159 030	141 915	155 008	172 861
		Salaires trimestriels (2)	46 220			11 856
15.C	- Glaces de consommation (15.C = 15.52)	Nbre d'ouvriers	1 210	1 297	1 243	1 151
		Nbre d'employés	252	220	221	222
		Total	1 462	1 517	1 464	1 373
		Nbre d'heures (1)	168 917	178 809	166 769	135 968
		Salaires trimestriels (2)	32 224			6 947
15.6	- Travail des grains et fabrication de produits amylacés	Nbre d'ouvriers	1 956	1 901	1 949	1 977
		Nbre d'employés	1 551	1 538	1 536	1 541
		Total	3 508	3 439	3 485	3 518
		Nbre d'heures (1)	460 494	395 973	427 226	483 990
		Salaires trimestriels (2)	121 433			26 506
15.7	- Fabrication d'aliments pour animaux	Nbre d'ouvriers	1 543	1 482	1 493	1 488
		Nbre d'employés	1 403	1 362	1 351	1 353
		Total	2 947	2 844	2 844	2 841
		Nbre d'heures (1)	392 653	348 239	344 907	391 573
		Salaires trimestriels (2)	85 605			18 788

(1) Jusque décembre 1998 heures-ouvriers, à partir de janvier 1999 heures prestées par les travailleurs (employés et ouvriers).

(2) Salaires et traitements bruts du trimestre, des employés et ouvriers occupés dans les divisions industrielles (en 1000 €).

PRODCOM - Emploi, heures et salaires

Emploi, heures et salaires suivant l'activité principale de l'établissement (chiffres provisoires) - suite

Code NACE	Activité		2003	2004		
				Juillet	Août	Septembre
15.8	- Autres industries alimentaires	Nbre d'ouvriers	19 808	19 157	19 585	19 869
		Nbre d'employés	7 978	7 945	7 921	7 933
		Total	27 787	27 102	27 506	27 802
		Nbre d'heures (1)	3 290 634	2 485 261	2 943 644	3 510 908
		Salaires trimestriels (2)	665 506			163 537
15.9	- Industrie des boissons	Nbre d'ouvriers	5 261	5 419	5 437	5 395
		Nbre d'employés	3 581	3 572	3 578	3 606
		Total	8 842	8 991	9 015	9 001
		Nbre d'heures (1)	1 098 212	1 028 247	1 034 282	1 167 908
		Salaires trimestriels (2)	286 906			63 716
16	Industrie du tabac	Nbre d'ouvriers	1 411	1 369	1 219	1 226
		Nbre d'employés	446	448	419	416
		Total	1 858	1 817	1 638	1 642
		Nbre d'heures (1)	212 477	138 298	168 079	217 373
		Salaires trimestriels (2)	45 143			8 250
17	Industrie textile	Nbre d'ouvriers	27 505	26 097	25 976	25 920
		Nbre d'employés	5 542	5 367	5 339	5 344
		Total	33 048	31 464	31 315	31 264
		Nbre d'heures (1)	3 806 295	2 603 563	2 790 261	4 158 296
		Salaires trimestriels (2)	645 702			142 068
17.1	- Filature	Nbre d'ouvriers	2 823	2 642	2 636	2 645
		Nbre d'employés	276	270	270	269
		Total	3 100	2 912	2 906	2 914
		Nbre d'heures (1)	312 352	193 164	246 588	348 572
		Salaires trimestriels (2)	51 157			10 783
17.2	- Tissage	Nbre d'ouvriers	6 809	6 395	6 388	6 358
		Nbre d'employés	1 469	1 416	1 407	1 400
		Total	8 279	7 811	7 795	7 758
		Nbre d'heures (1)	952 618	623 734	648 455	1 003 373
		Salaires trimestriels (2)	170 068			36 123
17.3	- Ennoblement textile	Nbre d'ouvriers	1 983	1 817	1 821	1 806
		Nbre d'employés	429	412	413	412
		Total	2 412	2 229	2 234	2 218
		Nbre d'heures (1)	277 635	159 510	200 577	294 431
		Salaires trimestriels (2)	46 730			9 629
17.4	- Fabrication d'articles confectionnés en textile, sauf habillement	Nbre d'ouvriers	3 254	3 146	3 108	3 083
		Nbre d'employés	739	664	651	659
		Total	3 993	3 810	3 759	3 742
		Nbre d'heures (1)	459 556	335 168	331 930	481 913
		Salaires trimestriels (2)	68 816			15 497
17.5	- Autres industries textiles	Nbre d'ouvriers	10 959	10 708	10 679	10 681
		Nbre d'employés	2 377	2 355	2 354	2 358
		Total	13 337	13 063	13 033	13 039
		Nbre d'heures (1)	1 600 933	1 187 112	1 209 295	1 833 087
		Salaires trimestriels (2)	280 355			64 209
17.6	- Fabrication d'étoffes à mailles	Nbre d'ouvriers	529	487	485	490
		Nbre d'employés	104	103	104	105
		Total	633	590	589	595
		Nbre d'heures (1)	74 637	55 034	45 386	84 791
		Salaires trimestriels (2)	12 072			2 689
17.7	- Fabrication d'articles à mailles	Nbre d'ouvriers	1 145	902	859	857
		Nbre d'employés	145	147	140	141
		Total	1 291	1 049	999	998
		Nbre d'heures (1)	128 560	49 841	108 030	112 129
		Salaires trimestriels (2)	16 503			3 138
18	Industrie de l'habillement et des fourrures	Nbre d'ouvriers	4 908	4 333	4 335	4 312
		Nbre d'employés	1 712	1 626	1 642	1 643
		Total	6 621	5 959	5 977	5 955
		Nbre d'heures (1)	699 906	444 040	607 078	677 612
		Salaires trimestriels (2)	117 252			25 706

(1) Jusqu'à décembre 1998 heures-ouvriers, à partir de janvier 1999 heures prestées par les travailleurs (employés et ouvriers).

(2) Salaires et traitements bruts du trimestre, des employés et ouvriers occupés dans les divisions industrielles (en 1000 €).

PRODCOM - Emploi, heures et salaires

Emploi, heures et salaires suivant l'activité principale de l'établissement (chiffres provisoires) - suite

Code NACE	Activité		2003	2004		
				Juillet	Août	Septembre
18.2	- Fabrication d'autres vêtements et d'accessoires	Nbre d'ouvriers	4 642	4 084	4 083	4 065
		Nbre d'employés	1 639	1 559	1 575	1 576
		Total	6 282	5 643	5 658	5 641
		Nbre d'heures (1)	663 769	419 776	578 211	634 597
		Salaires trimestriels (2)	111 577			24 381
19	Industrie du cuir et de la chaussure	Nbre d'ouvriers	1 178	1 083	1 089	1 094
		Nbre d'employés	368	364	366	367
		Total	1 546	1 447	1 455	1 461
		Nbre d'heures (1)	172 769	149 964	165 247	192 918
		Salaires trimestriels (2)	33 611			7 328
19.A	- Apprêt et tannage des cuirs et fabrication d'articles de voyage et de maroquinerie (19.A = 19.1 + 19.2)	Nbre d'ouvriers	##	##	##	##
		Nbre d'employés	##	##	##	##
		Total	1 295	1 221	1 223	1 226
		Nbre d'heures (1)	147 466	136 377	139 139	166 149
		Salaires trimestriels (2)	29 593			6 483
19.3	- Fabrication de chaussures	Nbre d'ouvriers	##	##	##	##
		Nbre d'employés	##	##	##	##
		Total	250	226	232	235
		Nbre d'heures (1)	25 302	13 587	26 108	26 769
		Salaires trimestriels (2)	4 018			845
20	Travail du bois et fabrication d'articles en bois, liège, vannerie ou sparterie à l'exclusion des meubles	Nbre d'ouvriers	8 285	8 111	8 186	8 156
		Nbre d'employés	2 038	2 016	2 025	2 043
		Total	10 324	10 127	10 211	10 199
		Nbre d'heures (1)	1 333 138	962 711	1 212 308	1 483 505
		Salaires trimestriels (2)	224 537			51 232
20.1	- Sciage et rabotage du bois, imprégnation du bois	Nbre d'ouvriers	1 325	1 251	1 266	1 270
		Nbre d'employés	263	256	251	251
		Total	1 589	1 507	1 517	1 521
		Nbre d'heures (1)	200 967	136 559	172 966	215 863
		Salaires trimestriels (2)	29 975			6 485
20.2	- Fabrication de panneaux de bois	Nbre d'ouvriers	2 849	2 864	2 916	2 899
		Nbre d'employés	686	712	726	734
		Total	3 536	3 576	3 642	3 633
		Nbre d'heures (1)	485 863	410 363	454 122	541 289
		Salaires trimestriels (2)	89 720			21 626
20.3	- Fabrication de charpentes et de menuiseries	Nbre d'ouvriers	2 903	2 799	2 814	2 800
		Nbre d'employés	729	715	719	728
		Total	3 632	3 514	3 533	3 528
		Nbre d'heures (1)	450 854	268 475	414 443	520 673
		Salaires trimestriels (2)	73 400			15 999
20.4	- Fabrication d'emballages en bois	Nbre d'ouvriers	786	807	801	801
		Nbre d'employés	137	130	126	127
		Total	923	937	927	928
		Nbre d'heures (1)	116 893	100 748	106 622	127 547
		Salaires trimestriels (2)	18 857			4 485
20.5	- Fabrication d'objets divers en bois, liège, vannerie et sparterie	Nbre d'ouvriers	420	390	389	386
		Nbre d'employés	222	203	203	203
		Total	642	593	592	589
		Nbre d'heures (1)	78 559	46 566	64 155	78 133
		Salaires trimestriels (2)	12 585			2 638
21	Fabrication de pâte à papier, de papier et d'articles en papier	Nbre d'ouvriers	11 476	11 112	11 102	11 076
		Nbre d'employés	3 843	3 689	3 692	3 677
		Total	15 320	14 801	14 794	14 753
		Nbre d'heures (1)	1 923 293	1 546 536	1 667 267	1 980 212
		Salaires trimestriels (2)	451 124			96 772
21.1	- Fabrication de pâte à papier, de papier et de carton	Nbre d'ouvriers	3 411	3 176	3 177	3 183
		Nbre d'employés	1 423	1 299	1 299	1 286
		Total	4 835	4 475	4 476	4 469
		Nbre d'heures (1)	602 336	484 269	496 775	580 367
		Salaires trimestriels (2)	170 692			36 094

(1) Jusqu'à décembre 1998 heures-ouvriers, à partir de janvier 1999 heures prestées par les travailleurs (employés et ouvriers).

(2) Salaires et traitements bruts du trimestre, des employés et ouvriers occupés dans les divisions industrielles (en 1000 €).

PRODCOM - Emploi, heures et salaires

Emploi, heures et salaires suivant l'activité principale de l'établissement (chiffres provisoires) - suite

Code NACE	Activité		2003	2004		
				Juillet	Août	Septembre
21.2	- Fabrication d'articles en papier ou en carton	Nbre d'ouvriers	8 065	7 936	7 925	7 893
		Nbre d'employés	2 419	2 390	2 393	2 391
		Total	10 484	10 326	10 318	10 284
		Nbre d'heures (1)	1 320 956	1 062 267	1 170 492	1 399 845
		Salaires trimestriels (2)	280 432			60 678
22	Edition, imprimerie, reproduction	Nbre d'ouvriers	11 478	11 065	10 994	10 917
		Nbre d'employés	14 412	14 124	14 129	14 116
		Total	25 891	25 189	25 123	25 033
		Nbre d'heures (1)	3 305 647	2 579 406	3 048 979	3 466 860
		Salaires trimestriels (2)	819 905			177 550
22.A	- Édition et reproduction des enregistrements (22.A = 22.1 + 22.3)	Nbre d'ouvriers	1 551	1 448	1 448	1 435
		Nbre d'employés	9 212	9 047	9 049	9 033
		Total	10 763	10 495	10 497	10 468
		Nbre d'heures (1)	1 407 699	1 223 066	1 334 279	1 466 717
		Salaires trimestriels (2)	390 922			85 868
22.2	- Imprimerie et activités annexes	Nbre d'ouvriers	9 927	9 617	9 546	9 482
		Nbre d'employés	5 200	5 077	5 080	5 083
		Total	15 127	14 694	14 626	14 565
		Nbre d'heures (1)	1 897 947	1 356 340	1 714 700	2 000 143
		Salaires trimestriels (2)	428 983			91 682
24	Fabrication de produits chimiques	Nbre d'ouvriers	28 923	28 610	28 606	28 545
		Nbre d'employés	35 630	35 747	35 813	35 795
		Total	64 553	64 357	64 419	64 340
		Nbre d'heures (1)	8 295 275	6 909 171	7 126 389	8 432 831
		Salaires trimestriels (2)	2 690 147			623 600
24.1	- Fabrication de produits chimiques de base	Nbre d'ouvriers	13 309	12 768	12 779	12 751
		Nbre d'employés	14 326	14 463	14 463	14 430
		Total	27 635	27 231	27 242	27 181
		Nbre d'heures (1)	3 525 611	3 008 130	3 019 698	3 562 521
		Salaires trimestriels (2)	1 216 598			277 182
24.2	- Fabrication de produits agrochimiques	Nbre d'ouvriers	572	560	559	534
		Nbre d'employés	722	727	733	737
		Total	1 294	1 287	1 292	1 271
		Nbre d'heures (1)	169 583	159 927	158 079	167 787
		Salaires trimestriels (2)	54 056			13 301
24.3	- Fabrication de peintures, vernis, encres d'imprimerie et mastics	Nbre d'ouvriers	1 402	1 329	1 334	1 335
		Nbre d'employés	2 024	1 985	1 993	2 007
		Total	3 426	3 314	3 327	3 342
		Nbre d'heures (1)	490 854	420 847	438 435	474 084
		Salaires trimestriels (2)	128 545			28 490
24.4	- Fabrication de produits pharmaceutiques et de produits chimiques et botaniques à usage médical	Nbre d'ouvriers	4 910	5 434	5 448	5 472
		Nbre d'employés	11 036	11 241	11 287	11 288
		Total	15 947	16 675	16 735	16 760
		Nbre d'heures (1)	2 090 823	1 679 908	1 788 316	2 154 876
		Salaires trimestriels (2)	691 362			175 124
24.5	- Fabrication de savons et détergents, de produits d'entretien, parfums et cosmétiques	Nbre d'ouvriers	2 841	2 812	2 808	2 784
		Nbre d'employés	1 558	1 569	1 565	1 562
		Total	4 399	4 381	4 373	4 346
		Nbre d'heures (1)	554 051	478 115	481 134	570 171
		Salaires trimestriels (2)	125 706			28 788
24.6	- Fabrication d'autres produits chimiques	Nbre d'ouvriers	3 998	3 929	3 918	3 910
		Nbre d'employés	5 468	5 297	5 312	5 315
		Total	9 467	9 226	9 230	9 225
		Nbre d'heures (1)	1 186 421	962 334	1 023 097	1 222 885
		Salaires trimestriels (2)	413 528			87 886
24.7	- Fabrication de fibres artificielles ou synthétiques	Nbre d'ouvriers	1 888	1 778	1 760	1 759
		Nbre d'employés	494	465	460	456
		Total	2 382	2 243	2 220	2 215
		Nbre d'heures (1)	277 930	199 910	217 630	280 507
		Salaires trimestriels (2)	60 352			12 828

(1) Jusqu'à décembre 1998 heures-ouvriers, à partir de janvier 1999 heures prestées par les travailleurs (employés et ouvriers).

(2) Salaires et traitements bruts du trimestre, des employés et ouvriers occupés dans les divisions industrielles (en 1000 €).

PRODCOM - Emploi, heures et salaires

Emploi, heures et salaires suivant l'activité principale de l'établissement (chiffres provisoires) - suite

Code NACE	Activité		2003	2004		
				Juillet	Août	Septembre
25	Fabrication de produits en caoutchouc et en matières plastiques	Nbre d'ouvriers	18 184	17 572	17 570	17 546
		Nbre d'employés	7 568	7 608	7 613	7 627
		Total	25 753	25 180	25 183	25 173
		Nbre d'heures (1)	3 267 167	2 512 835	2 889 540	3 517 081
		Salaires trimestriels (2)	722 353			160 657
25.1	- Fabrication de produits en caoutchouc	Nbre d'ouvriers	2 034	1 913	1 921	1 905
		Nbre d'employés	859	849	852	854
		Total	2 893	2 762	2 773	2 759
		Nbre d'heures (1)	361 610	272 183	277 690	379 675
		Salaires trimestriels (2)	84 820			18 202
25.2	- Transformation des matières plastiques	Nbre d'ouvriers	16 150	15 659	15 649	15 641
		Nbre d'employés	6 709	6 759	6 761	6 773
		Total	22 860	22 418	22 410	22 414
		Nbre d'heures (1)	2 905 556	2 240 652	2 611 850	3 137 406
		Salaires trimestriels (2)	637 532			142 455
26	Fabrication d'autres produits minéraux non métalliques	Nbre d'ouvriers	21 699	21 139	21 150	21 006
		Nbre d'employés	6 933	6 823	6 820	6 840
		Total	28 633	27 962	27 970	27 846
		Nbre d'heures (1)	3 623 045	2 650 093	3 334 625	3 961 858
		Salaires trimestriels (2)	801 760			177 292
26.1	- Fabrication de verre et d'articles en verre	Nbre d'ouvriers	7 795	7 623	7 603	7 468
		Nbre d'employés	2 466	2 427	2 414	2 431
		Total	10 262	10 050	10 017	9 899
		Nbre d'heures (1)	1 284 152	1 053 322	1 090 196	1 372 078
		Salaires trimestriels (2)	298 837			66 872
26.A	- Fabrication de carreaux et produits en céramique (26.A = 26.2 + 26.3)	Nbre d'ouvriers	972	861	863	869
		Nbre d'employés	267	239	235	239
		Total	1 239	1 100	1 098	1 108
		Nbre d'heures (1)	154 639	119 544	107 237	150 555
		Salaires trimestriels (2)	33 012			6 985
26.4	- Fabrication de tuiles, briques et autres produits en terre cuite pour la construction	Nbre d'ouvriers	1 638	1 635	1 625	1 620
		Nbre d'employés	306	315	320	318
		Total	1 944	1 950	1 945	1 938
		Nbre d'heures (1)	254 520	217 197	224 640	271 970
		Salaires trimestriels (2)	49 141			10 801
26.5	- Fabrication de ciment, chaux et plâtre	Nbre d'ouvriers	1 259	1 191	1 190	1 192
		Nbre d'employés	774	774	790	781
		Total	2 034	1 965	1 980	1 973
		Nbre d'heures (1)	266 867	241 612	239 667	260 298
		Salaires trimestriels (2)	83 493			17 918
26.6	- Fabrication d'ouvrages en béton, en ciment ou en plâtre	Nbre d'ouvriers	8 042	7 863	7 888	7 883
		Nbre d'employés	2 351	2 311	2 309	2 315
		Total	10 393	10 174	10 197	10 198
		Nbre d'heures (1)	1 314 808	804 004	1 311 206	1 508 349
		Salaires trimestriels (2)	270 332			59 757
26.7	- Taille, façonnage et finissage de pierres ornementales et de construction	Nbre d'ouvriers	1 146	1 146	1 156	1 147
		Nbre d'employés	356	353	349	350
		Total	1 503	1 499	1 505	1 497
		Nbre d'heures (1)	197 668	118 064	205 018	224 788
		Salaires trimestriels (2)	32 753			7 330
26.8	- Fabrication d'autres produits minéraux non métalliques	Nbre d'ouvriers	845	820	825	827
		Nbre d'employés	410	404	403	406
		Total	1 255	1 224	1 228	1 233
		Nbre d'heures (1)	150 389	96 350	156 661	173 820
		Salaires trimestriels (2)	34 193			7 629
27	Métallurgie	Nbre d'ouvriers	24 337	23 001	23 051	23 050
		Nbre d'employés	9 796	9 381	9 375	9 367
		Total	34 134	32 382	32 426	32 417
		Nbre d'heures (1)	4 301 584	3 433 211	3 525 517	4 305 969
		Salaires trimestriels (2)	1 178 667			251 214

(1) Jusqu'à décembre 1998 heures-ouvriers, à partir de janvier 1999 heures prestées par les travailleurs (employés et ouvriers).

(2) Salaires et traitements bruts du trimestre, des employés et ouvriers occupés dans les divisions industrielles (en 1000 €).

PRODCOM - Emploi, heures et salaires

Emploi, heures et salaires suivant l'activité principale de l'établissement (chiffres provisoires) - suite

Code NACE	Activité		2003	2004		
				Juillet	Août	Septembre
27.1	- Sidérurgie	Nbre d'ouvriers	13 431	12 425	12 452	12 454
		Nbre d'employés	5 440	5 166	5 164	5 164
		Total	18 871	17 591	17 616	17 618
		Nbre d'heures (1)	2 414 151	2 085 682	1 968 008	2 310 244
		Salaires trimestriels (2)	704 579			147 944
27.2	- Fabrication de tubes	Nbre d'ouvriers	711	715	718	717
		Nbre d'employés	173	165	166	164
		Total	885	880	884	881
		Nbre d'heures (1)	104 113	74 341	83 862	117 301
		Salaires trimestriels (2)	22 108			4 828
27.3	- Autres opérations de première transformation du fer et de l'acier	Nbre d'ouvriers	2 806	2 695	2 699	2 688
		Nbre d'employés	1 159	1 095	1 093	1 093
		Total	3 965	3 790	3 792	3 781
		Nbre d'heures (1)	491 394	287 165	416 485	524 227
		Salaires trimestriels (2)	128 520			27 074
27.4	- Production de métaux non ferreux	Nbre d'ouvriers	5 798	5 648	5 666	5 670
		Nbre d'employés	2 646	2 597	2 596	2 590
		Total	8 444	8 245	8 262	8 260
		Nbre d'heures (1)	1 045 466	842 193	863 927	1 091 107
		Salaires trimestriels (2)	270 403			60 336
27.5	- Fonderie	Nbre d'ouvriers	1 589	1 518	1 516	1 521
		Nbre d'employés	377	358	356	356
		Total	1 967	1 876	1 872	1 877
		Nbre d'heures (1)	246 459	143 830	193 235	263 090
		Salaires trimestriels (2)	53 057			11 031
28	Travail des métaux	Nbre d'ouvriers	39 086	37 970	38 036	38 102
		Nbre d'employés	11 786	11 470	11 509	11 530
		Total	50 872	49 440	49 545	49 632
		Nbre d'heures (1)	6 355 148	4 462 276	5 555 353	6 905 530
		Salaires trimestriels (2)	1 279 456			278 001
28.1	- Fabrication d'éléments en métal pour la construction	Nbre d'ouvriers	13 925	13 475	13 547	13 618
		Nbre d'employés	3 980	3 884	3 910	3 934
		Total	17 905	17 359	17 457	17 552
		Nbre d'heures (1)	2 249 410	1 483 577	2 048 644	2 481 928
		Salaires trimestriels (2)	419 044			91 442
28.2	- Fabrication de réservoirs métalliques et de chaudières pour le chauffage central	Nbre d'ouvriers	4 744	4 691	4 639	4 634
		Nbre d'employés	1 788	1 847	1 841	1 846
		Total	6 533	6 538	6 480	6 480
		Nbre d'heures (1)	825 956	635 933	719 602	894 973
		Salaires trimestriels (2)	179 210			40 024
28.3	- Fabrication de générateurs de vapeur	Nbre d'ouvriers	3 222	2 526	2 519	2 501
		Nbre d'employés	842	721	721	720
		Total	4 064	3 247	3 240	3 221
		Nbre d'heures (1)	478 947	303 231	314 280	418 710
		Salaires trimestriels (2)	100 815			18 533
28.4	- Forge; emboutissage, estampage et profilage des métaux; métallurgie des poudres	Nbre d'ouvriers	939	956	963	957
		Nbre d'employés	269	246	250	255
		Total	1 209	1 202	1 213	1 212
		Nbre d'heures (1)	156 219	116 919	133 738	169 292
		Salaires trimestriels (2)	29 468			6 643
28.5	- Traitement et revêtement des métaux; mécanique générale	Nbre d'ouvriers	7 726	8 180	8 194	8 177
		Nbre d'employés	1 964	1 972	1 982	1 968
		Total	9 691	10 152	10 176	10 145
		Nbre d'heures (1)	1 202 257	946 177	1 128 418	1 406 302
		Salaires trimestriels (2)	245 091			56 466
28.6	- Fabrication de coutellerie, d'outillage et de quincaillerie	Nbre d'ouvriers	1 994	1 878	1 878	1 887
		Nbre d'employés	855	799	799	799
		Total	2 849	2 677	2 677	2 686
		Nbre d'heures (1)	368 719	245 057	311 444	394 170
		Salaires trimestriels (2)	80 882			16 607

(1) Jusqu'à décembre 1998 heures-ouvriers, à partir de janvier 1999 heures prestées par les travailleurs (employés et ouvriers).

(2) Salaires et traitements bruts du trimestre, des employés et ouvriers occupés dans les divisions industrielles (en 1000 €).

PRODCOM - Emploi, heures et salaires

Emploi, heures et salaires suivant l'activité principale de l'établissement (chiffres provisoires) - suite

Code NACE	Activité		2003	2004		
				Juillet	Août	Septembre
28.7	- Fabrication d'autres ouvrages en métaux	Nbre d'ouvriers	6 534	6 264	6 296	6 328
		Nbre d'employés	2 085	2 001	2 006	2 008
		Total	8 619	8 265	8 302	8 336
		Nbre d'heures (1)	1 073 637	731 382	899 227	1 140 155
		Salaires trimestriels (2)	224 948			48 286
29	Fabrication de machines et équipements	Nbre d'ouvriers	30 042	29 447	29 414	29 356
		Nbre d'employés	14 926	14 726	14 746	14 738
		Total	44 968	44 173	44 160	44 094
		Nbre d'heures (1)	5 706 572	4 226 810	4 830 698	6 132 781
		Salaires trimestriels (2)	1 271 005			281 869
29.1	- Fabrication d'équipements mécaniques à l'exclusion des moteurs pour avions, véhicules et motocycles	Nbre d'ouvriers	4 589	4 742	4 680	4 658
		Nbre d'employés	3 147	3 182	3 197	3 209
		Total	7 736	7 924	7 877	7 867
		Nbre d'heures (1)	975 577	838 947	879 427	1 078 288
		Salaires trimestriels (2)	245 507			60 832
29.2	- Fabrication d'autres machines d'usage général	Nbre d'ouvriers	8 723	8 478	8 471	8 451
		Nbre d'employés	4 598	4 477	4 477	4 466
		Total	13 321	12 955	12 948	12 917
		Nbre d'heures (1)	1 748 884	1 364 854	1 458 974	1 834 270
		Salaires trimestriels (2)	369 884			80 334
29.3	- Fabrication de machines agricoles et forestières	Nbre d'ouvriers	2 660	2 310	2 278	2 264
		Nbre d'employés	796	745	749	753
		Total	3 456	3 055	3 027	3 017
		Nbre d'heures (1)	448 714	257 457	278 232	379 736
		Salaires trimestriels (2)	83 924			15 338
29.4	- Fabrication de machines-outils	Nbre d'ouvriers	1 316	1 235	1 229	1 229
		Nbre d'employés	625	601	597	596
		Total	1 942	1 836	1 826	1 825
		Nbre d'heures (1)	244 385	171 208	173 476	261 754
		Salaires trimestriels (2)	51 821			10 738
29.5	- Fabrication d'autres machines d'usage spécifique	Nbre d'ouvriers	10 090	9 986	10 046	10 004
		Nbre d'employés	4 560	4 492	4 500	4 491
		Total	14 650	14 478	14 546	14 495
		Nbre d'heures (1)	1 817 078	1 295 119	1 622 525	2 058 043
		Salaires trimestriels (2)	411 759			90 855
29.6	- Fabrication d'armes et de munitions	Nbre d'ouvriers	1 098	1 099	1 107	1 144
		Nbre d'employés	683	701	697	699
		Total	1 781	1 800	1 804	1 843
		Nbre d'heures (1)	214 591	138 680	200 794	227 959
		Salaires trimestriels (2)	57 277			12 863
29.7	- Fabrication d'appareils domestiques	Nbre d'ouvriers	1 563	1 597	1 603	1 606
		Nbre d'employés	515	528	529	524
		Total	2 078	2 125	2 132	2 130
		Nbre d'heures (1)	257 341	160 545	217 270	292 731
		Salaires trimestriels (2)	50 832			10 910
30	Fabrication de machines de bureau et de matériel informatique	Nbre d'ouvriers	434	393	394	393
		Nbre d'employés	1 373	1 279	1 286	1 279
		Total	1 807	1 672	1 680	1 672
		Nbre d'heures (1)	240 092	183 581	196 170	247 437
		Salaires trimestriels (2)	65 397			14 334
31	Fabrication de machines et appareils électriques	Nbre d'ouvriers	16 621	15 875	15 936	15 926
		Nbre d'employés	9 232	8 917	8 919	8 932
		Total	25 853	24 792	24 855	24 858
		Nbre d'heures (1)	3 237 518	2 294 722	2 774 827	3 463 277
		Salaires trimestriels (2)	755 999			162 782
31.1	- Fabrication de moteurs, génératrices et transformateurs électriques	Nbre d'ouvriers	1 842	1 572	1 568	1 562
		Nbre d'employés	1 719	1 514	1 516	1 522
		Total	3 561	3 086	3 084	3 084
		Nbre d'heures (1)	434 804	285 931	374 140	443 546
		Salaires trimestriels (2)	118 464			23 792

(1) Jusqu'à décembre 1998 heures-ouvriers, à partir de janvier 1999 heures prestées par les travailleurs (employés et ouvriers).

(2) Salaires et traitements bruts du trimestre, des employés et ouvriers occupés dans les divisions industrielles (en 1000 €).

PRODCOM - Emploi, heures et salaires

Emploi, heures et salaires suivant l'activité principale de l'établissement (chiffres provisoires) - suite

Code NACE	Activité		2003	2004		
				Juillet	Août	Septembre
31.2	- Fabrication de matériel de distribution et de commande électrique	Nbre d'ouvriers	4 497	4 315	4 340	4 343
		Nbre d'employés	2 394	2 345	2 340	2 341
		Total	6 892	6 660	6 680	6 684
		Nbre d'heures (1)	866 246	609 382	702 827	883 708
		Salaires trimestriels (2)	195 363			43 650
31.3	- Fabrication de fils et câbles isolés	Nbre d'ouvriers	1 498	1 417	1 412	1 389
		Nbre d'employés	556	543	541	541
		Total	2 054	1 960	1 953	1 930
		Nbre d'heures (1)	249 600	208 452	213 762	258 209
		Salaires trimestriels (2)	61 340			12 170
31.4	- Fabrication d'accumulateurs et de piles électriques	Nbre d'ouvriers	1 073	1 065	1 071	1 074
		Nbre d'employés	303	277	276	278
		Total	1 376	1 342	1 347	1 352
		Nbre d'heures (1)	153 909	90 616	139 297	175 332
		Salaires trimestriels (2)	41 261			8 958
31.5	- Fabrication de lampes et d'appareils d'éclairage	Nbre d'ouvriers	3 355	3 322	3 349	3 366
		Nbre d'employés	1 541	1 566	1 572	1 573
		Total	4 896	4 888	4 921	4 939
		Nbre d'heures (1)	657 942	401 964	659 942	755 052
		Salaires trimestriels (2)	130 899			29 755
31.6	- Fabrication d'autres matériels électriques	Nbre d'ouvriers	4 354	4 184	4 196	4 192
		Nbre d'employés	2 716	2 672	2 674	2 677
		Total	7 071	6 856	6 870	6 869
		Nbre d'heures (1)	875 015	698 377	684 859	947 430
		Salaires trimestriels (2)	208 672			44 457
32	Fabrication d'équipements de radio, télévision et communication	Nbre d'ouvriers	4 647	4 244	4 152	4 072
		Nbre d'employés	6 525	5 710	5 736	5 737
		Total	11 172	9 954	9 888	9 809
		Nbre d'heures (1)	1 398 842	833 643	1 109 305	1 352 682
		Salaires trimestriels (2)	444 119			84 662
32.1	- Fabrication de composants électroniques	Nbre d'ouvriers	2 126	2 057	2 050	2 046
		Nbre d'employés	1 156	1 175	1 180	1 198
		Total	3 283	3 232	3 230	3 244
		Nbre d'heures (1)	407 478	311 330	360 696	462 407
		Salaires trimestriels (2)	102 074			23 137
32.2	- Fabrication d'appareils d'émission, de transmission et de téléphonie	Nbre d'ouvriers	802	672	675	674
		Nbre d'employés	3 460	2 784	2 800	2 797
		Total	4 263	3 456	3 475	3 471
		Nbre d'heures (1)	544 720	230 535	459 788	488 573
		Salaires trimestriels (2)	219 259			37 363
32.3	- Fabrication d'appareils de réception, enregistrement ou reproduction du son et de l'image	Nbre d'ouvriers	1 719	1 515	1 427	1 352
		Nbre d'employés	1 907	1 751	1 756	1 742
		Total	3 626	3 266	3 183	3 094
		Nbre d'heures (1)	446 643	291 778	288 821	401 702
		Salaires trimestriels (2)	122 786			24 162
32.A	- Appareils de communication (32.A = 32.2+32.3)	Nbre d'ouvriers	2 521			
		Nbre d'employés	5 368			
		Total	7 889			
		Nbre d'heures (1)	991 363			
		Salaires trimestriels (2)	342 045			
33	Fabrication d'instruments médicaux, de précision, d'optique et d'horlogerie	Nbre d'ouvriers	3 591	3 561	3 562	3 569
		Nbre d'employés	3 515	3 462	3 462	3 473
		Total	7 106	7 023	7 024	7 042
		Nbre d'heures (1)	916 241	680 159	776 605	994 598
		Salaires trimestriels (2)	203 519			46 548
33.1	- Fabrication de matériel médico-chirurgical et d'orthopédie	Nbre d'ouvriers	1 354	1 352	1 357	1 374
		Nbre d'employés	841	819	814	814
		Total	2 196	2 171	2 171	2 188
		Nbre d'heures (1)	282 225	205 660	243 541	307 065
		Salaires trimestriels (2)	53 925			12 132

(1) Jusque décembre 1998 heures-ouvriers, à partir de janvier 1999 heures prestées par les travailleurs (employés et ouvriers).

(2) Salaires et traitements bruts du trimestre, des employés et ouvriers occupés dans les divisions industrielles (en 1000 €).

PRODCOM - Emploi, heures et salaires

Emploi, heures et salaires suivant l'activité principale de l'établissement (chiffres provisoires) - suite

Code NACE	Activité		2003	2004		
				Juillet	Août	Septembre
33.2	- Fabrication d'instruments de mesure, de contrôle et de navigation	Nbre d'ouvriers	1 811	1 766	1 766	1 754
		Nbre d'employés	1 925	1 953	1 956	1 959
		Total	3 736	3 719	3 722	3 713
		Nbre d'heures (1)	483 223	355 035	415 638	530 116
		Salaires trimestriels (2)	117 294			27 109
33.3	- Fabrication d'équipements de contrôle des processus industriels	Nbre d'ouvriers	193	186	184	186
		Nbre d'employés	505	438	441	445
		Total	698	624	625	631
		Nbre d'heures (1)	91 967	59 981	63 109	88 206
		Salaires trimestriels (2)	19 822			4 270
33.4	- Fabrication d'instruments d'optique et de matériel photographique	Nbre d'ouvriers	187	211	210	210
		Nbre d'employés	222	233	232	236
		Total	409	444	442	446
		Nbre d'heures (1)	50 823	54 010	46 859	60 370
		Salaires trimestriels (2)	11 059			2 746
33.5	- Horlogerie	Nbre d'ouvriers	44	46	45	45
		Nbre d'employés	19	19	19	19
		Total	64	65	64	64
		Nbre d'heures (1)	8 001	5 473	7 458	8 841
		Salaires trimestriels (2)	1 419			292
34	Construction et assemblage de véhicules automobiles, de remorques et semi-remorques	Nbre d'ouvriers	38 915	36 612	36 804	36 762
		Nbre d'employés	6 295	6 040	6 075	6 067
		Total	45 211	42 652	42 879	42 829
		Nbre d'heures (1)	5 477 476	3 526 970	4 456 003	6 140 628
		Salaires trimestriels (2)	1 229 817			249 513
34.1	- Construction et assemblage de véhicules automobiles	Nbre d'ouvriers	25 567	22 483	22 542	22 528
		Nbre d'employés	3 223	2 917	2 915	2 908
		Total	28 791	25 400	25 457	25 436
		Nbre d'heures (1)	3 458 110	1 889 729	2 787 792	3 732 719
		Salaires trimestriels (2)	800 673			149 572
34.2	- Fabrication de carrosseries, remorques et caravanes	Nbre d'ouvriers	5 707	5 925	6 055	6 038
		Nbre d'employés	1 091	1 089	1 099	1 098
		Total	6 798	7 014	7 154	7 136
		Nbre d'heures (1)	826 175	651 760	686 149	987 842
		Salaires trimestriels (2)	168 266			38 645
34.3	- Fabrication de parties et accessoires pour les véhicules automobiles et pour leurs moteurs	Nbre d'ouvriers	7 640	8 204	8 207	8 196
		Nbre d'employés	1 980	2 034	2 061	2 061
		Total	9 621	10 238	10 268	10 257
		Nbre d'heures (1)	1 193 190	985 481	982 062	1 420 067
		Salaires trimestriels (2)	260 879			61 297
35	Fabrication d'autres matériels de transport	Nbre d'ouvriers	4 649	4 560	4 602	4 614
		Nbre d'employés	4 269	4 025	4 028	4 024
		Total	8 919	8 585	8 630	8 638
		Nbre d'heures (1)	1 021 520	694 563	889 981	1 040 875
		Salaires trimestriels (2)	268 432			59 076
35.1	- Construction navale	Nbre d'ouvriers	938	929	932	935
		Nbre d'employés	191	190	186	189
		Total	1 129	1 119	1 118	1 124
		Nbre d'heures (1)	135 006	120 865	103 951	138 901
		Salaires trimestriels (2)	27 599			6 174
35.4	- Fabrication de motocycles et de bicyclettes	Nbre d'ouvriers	309	330	324	325
		Nbre d'employés	101	115	117	116
		Total	410	445	441	441
		Nbre d'heures (1)	52 110	44 960	44 720	57 644
		Salaires trimestriels (2)	9 297			2 170
35.1	- Construction aéronautique et spatial et de matériel ferroviaire roulant (35.1 = 35.2 + 35.3)	Nbre d'ouvriers	3 402	3 301	3 346	3 354
		Nbre d'employés	3 976	3 720	3 725	3 719
		Total	7 378	7 021	7 071	7 073
		Nbre d'heures (1)	834 403	528 738	741 310	844 330
		Salaires trimestriels (2)	231 536			50 732

(1) Jusque décembre 1998 heures-ouvriers, à partir de janvier 1999 heures prestées par les travailleurs (employés et ouvriers).

(2) Salaires et traitements bruts du trimestre, des employés et ouvriers occupés dans les divisions industrielles (en 1000 €).

PRODCOM - Emploi, heures et salaires

Emploi, heures et salaires suivant l'activité principale de l'établissement (chiffres provisoires) - suite et fin

Code NACE	Activité		2003	2004		
				Juillet	Août	Septembre
36	Fabrication de meubles; industries diverses	Nbre d'ouvriers	15 502	14 643	14 636	14 645
		Nbre d'employés	3 437	3 313	3 317	3 322
		Total	18 939	17 956	17 953	17 967
		Nbre d'heures (1)	2 231 074	1 359 288	1 797 448	2 460 268
		Salaires trimestriels (2)	373 038			79 936
36.1	- Fabrication de meubles	Nbre d'ouvriers	12 860	12 201	12 208	12 207
		Nbre d'employés	2 623	2 501	2 501	2 508
		Total	15 484	14 702	14 709	14 715
		Nbre d'heures (1)	1 841 181	1 045 802	1 542 020	2 055 515
		Salaires trimestriels (2)	307 204			66 185
36.2	- Travail des pierres précieuses et fabrication de bijoux	Nbre d'ouvriers	1 304	1 173	1 164	1 169
		Nbre d'employés	390	394	393	395
		Total	1 695	1 567	1 557	1 564
		Nbre d'heures (1)	179 152	161 428	87 229	181 891
		Salaires trimestriels (2)	27 366			5 733
36.3	- Fabrication d'instruments de musique	Nbre d'ouvriers	# #			
		Nbre d'employés	# #			
		Total	33			
		Nbre d'heures (1)	4 164			
		Salaires trimestriels (2)	524			
36.4	- Fabrication d'articles de sport	Nbre d'ouvriers	88	88	87	87
		Nbre d'employés	23	23	23	23
		Total	112	111	110	110
		Nbre d'heures (1)	13 591	8 712	12 823	13 710
		Salaires trimestriels (2)	2 076			465
36.5	- Fabrication de jeux et jouets	Nbre d'ouvriers	467	465	461	465
		Nbre d'employés	150	148	153	151
		Total	618	613	614	616
		Nbre d'heures (1)	70 325	51 685	59 762	80 901
		Salaires trimestriels (2)	14 932			3 210
36.6	- Autres industries diverses	Nbre d'ouvriers	# #			
		Nbre d'employés	# #			
		Total	996			
		Nbre d'heures (1)	122 658			
		Salaires trimestriels (2)	20 935			
36.A	- Autres industries diverses, y compris la fabrication d'instruments de musique (36.A = 36.3 + 36.6)	Nbre d'ouvriers	780	716	716	717
		Nbre d'employés	248	247	247	245
		Total	1 029	963	963	962
		Nbre d'heures (1)	126 823	91 661	95 614	128 251
		Salaires trimestriels (2)	21 459			4 343
Total		Nbre d'ouvriers	362 460	349 536	350 029	349 743
		Nbre d'employés	169 430	165 816	165 999	166 057
		Total	531 890	515 352	516 028	515 800
		Nbre d'heures (1)	65 981 345	49 241 328	56 698 506	70 068 136
		Salaires trimestriels (2)	15 399 163			3 390 411

(1) Jusque décembre 1998 heures-ouvriers, à partir de janvier 1999 heures prestées par les travailleurs (employés et ouvriers).

(2) Salaires et traitements bruts du trimestre, des employés et ouvriers occupés dans les divisions industrielles (en 1000 €).

PRODCOM - Commandes

Valeur des commandes dans certaines branches d'activité suivant l'activité

Code NACE	Activité	Commande	2003		2003	2004
			Novembre	Décembre		Janvier
1E	Industrie textile (1E= 17 sauf l'ennoblissement)	Total	374 493	345 527	4 583 228	373 364
		Dont à l'étranger	298 015	264 973	3 622 923	300 418
18	Industrie de l'habillement et des fourrures	Total	27 882	25 560	488 589	42 775
		Dont à l'étranger	15 557	12 220	241 050	17 763
21	Fabrication de pâte à papier, de papier et d'articles en papier	Total	304 912	290 696	3 749 422	325 689
		Dont à l'étranger	200 660	189 716	2 464 575	214 087
24	Fabrication de produits chimiques	Total	2 142 971	2 235 854	27 272 965	2 259 171
		Dont à l'étranger	1 682 677	1 710 875	21 247 952	1 793 860
27	Métallurgie	Total	891 196	797 865	11 027 009	1 037 512
		Dont à l'étranger	687 968	627 846	8 490 527	833 155
2D	Travail des métaux(2D= 28 sauf le traitement et le revêtement)	Total	426 047	443 428	5 569 593	443 262
		Dont à l'étranger	178 596	172 230	2 409 268	196 322
29	Fabrication de machines et équipements	Total	559 377	672 289	6 926 282	565 391
		Dont à l'étranger	398 826	455 179	4 817 182	396 297
30	Fabrication de machines de bureau et de matériel informatique	Total	24 479	30 945	309 918	15 877
		Dont à l'étranger	16 080	19 882	186 223	8 006
31	Fabrication de machines et appareils électriques	Total	318 695	310 146	3 953 259	283 354
		Dont à l'étranger	191 325	176 530	2 415 696	164 477
32	Fabrication d'équipements de radio, télévision et communication	Total	227 060	246 839	2 500 841	188 345
		Dont à l'étranger	179 480	197 765	2 020 833	152 557
33	Fabrication d'instruments médicaux, de précision, d'optique et d'horlogerie	Total	74 345	69 537	899 637	71 330
		Dont à l'étranger	45 222	43 050	533 661	42 557
34	Construction et assemblage de véhicules automobiles, de remorques et semi-remorques	Total	1 481 007	1 340 025	15 114 801	1 225 040
		Dont à l'étranger	1 300 551	1 184 498	13 195 507	1 061 530
35	Fabrication d'autres matériels de transport	Total	67 579	113 068	1 497 271	90 607
		Dont à l'étranger	46 505	92 907	1 068 505	65 510

PRODCOM - Commandes

principale de l'établissement (chiffres provisoires en 1 000 €)

Février	Mars	Avril	Mai	Juin	Juillet	Août	Septembre	Code NACE
387 605 310 307	422 476 337 581	388 276 310 049	351 946 279 304	408 352 325 319	319 144 263 096	300 970 239 327	421 912 336 283	1E
60 319 26 720	56 168 29 111	35 345 18 908	28 361 15 472	32 565 17 806	43 442 23 368	64 696 25 465	49 340 24 755	18
329 587 218 525	371 871 252 002	354 750 240 297	320 215 215 517	342 490 225 183	301 820 211 626	291 710 185 667	341 837 228 174	21
2 364 988 1 912 887	2 652 379 2 101 545	2 470 720 1 997 159	2 300 413 1 840 503	2 742 252 2 239 485	2 478 294 1 996 927	2 353 998 1 866 044	2 763 990 2 238 398	24
1 165 819 935 429	1 338 917 1 092 788	1 117 375 887 499	1 069 401 852 850	1 187 681 937 894	910 328 718 064	912 566 688 289	958 447 745 221	27
483 629 225 790	541 382 221 523	530 792 221 871	472 318 195 968	582 076 246 366	413 637 192 484	451 968 193 424	526 665 214 213	2D
609 881 445 639	700 815 496 062	598 645 432 895	557 845 394 347	685 930 486 981	525 797 379 834	531 078 381 828	598 225 416 162	29
24 799 15 703	26 861 14 211	19 381 11 500	21 164 9 028	30 419 18 785	18 608 9 504	19 961 11 560	30 620 17 925	30
321 325 192 630	358 699 209 992	331 520 195 334	326 912 194 089	328 770 184 250	285 976 177 301	305 970 157 549	355 236 190 520	31
189 427 156 213	212 369 179 395	193 919 159 336	188 160 150 644	190 048 150 898	181 133 154 263	174 107 146 564	204 895 172 038	32
97 301 60 200	93 395 51 990	90 599 53 443	71 483 37 591	107 785 64 536	88 524 46 464	76 707 39 277	88 447 47 463	33
1 245 556 1 066 246	1 648 057 1 405 651	1 440 324 1 234 610	1 211 300 1 027 691	1 644 663 1 404 851	865 403 742 913	1 039 678 879 240	1 630 244 1 393 281	34
109 070 85 269	107 668 79 710	85 851 55 266	78 089 47 417	88 171 60 439	67 611 45 800	97 671 76 648	95 187 73 301	35

NON-PRODCOM - Electricité

Production nette d'électricité par catégorie d'entreprises et par source d'énergie (en GWh) (1)

	Par catégorie d'entreprises			Par source d'énergie				Production nette	Importations	Exportations	Énergie utilisée pour le pompage
	Entreprises électriques	Auto-producteurs	Producteurs autonomes	Thermique	Éolienne	Hydraulique	Nucléaire				
1998	6 396	202	26	2 842	0,9	124	3 657	6 624	652	536	101
1999	6 517	194	24	2 723	1,1	124	3 888	6 735	755	684	126
2000	6 520	132	29	2 727	1,2	141	3 812	6 681	970	610	137
2001	6 196	114	31	2 534	2,8	136	3 667	6 340	1 318	559	135
2002	6 393	99	32	2 636	4,7	120	3 749	6 524	1 374	736	127
2003 Septembre	6 404	86	39	2 735	2,3	49	3 742	6 528	1 045	755	60
Octobre	6 841	120	37	2 938	5,4	93	3 962	6 999	1 148	499	121
Novembre	6 486	138	40	3 124	8,0	100	3 433	6 665	1 417	543	127
Décembre	7 187	128	44	2 962	11,1	126	4 259	7 358	1 128	538	132
2004 Janvier	7 342	116	52	3 023	16,0	156	4 315	7 510	1 370	613	152
Février	6 537	118	47	3 000	13,8	145	3 542	6 702	1 342	406	134
Mars	6 876	123	48	3 252	11,1	135	3 649	7 047	1 323	433	138
Avril	6 268	120	53	2 814	8,1	135	3 483	6 441	1 241	485	144
Mai	6 432	115	51	2 817	5,3	90	3 687	6 599	957	572	88
Juin	6 269	106	49	2 634	7,1	78	3 705	6 424	1 252	796	93
Juillet	6 618	113	58	2 657	6,7	126	4 000	6 789	730	820	156
Août	6 203	94	59	2 626	7,3	134	3 588	6 356	1 258	761	157
Septembre	6 253	127	57	2 929	13,4	130	3 365	6 437	1 251	519	153

(1) Source: Administration de l'Énergie, Fédération professionnelle des producteurs et distributeurs d'électricité de Belgique.

Industrie et construction

Construction

Construction - Emploi, heures

Nombre d'entreprises, emploi et heures prestées par activité - Septembre 2004

Code NACE	Activité	Nbre d'entreprises	Nbre d'employés	Emploi			Nbre d'heures prestées (1)					
				Nbre d'ouvriers			Bâtiment	Génie civil	Parachèvement	Bâtiment	Génie civil	Parachèvement
				Bâtiment	Génie civil	Parachèvement						
45	CONSTRUCTION	3 491	22 584	40 095	23 213	34 571	6 463 755	3 979 839	6 177 620			
45.1	Préparation des sites	120	338	739	1 854	-	115 286	307 191	-			
45.11	Démolition d'immeubles et terrassements	107	301	739	1 640	-	115 286	277 486	-			
45.12	Forages et sondages	13	37	-	214	-	-	29 705	-			
45.2	Construction d'ouvrages de bâtiment ou de génie civil	1 781	12 833	38 629	21 191	912	6 227 399	3 642 724	158 159			
45.21	Travaux de construction y compris ouvrages d'art	1 120	8 709	31 474	8 092	842	5 207 483	1 306 672	146 982			
45.22	Réalisation de charpentes et de couvertures	194	504	3 656	-	46	528 409	-	7 615			
45.23	Construction d'autoroutes, de routes, d'aérodromes et d'installations sportives	274	1 900	166	9 602	3	24 466	1 660 761	450			
45.24	Génie hydraulique	37	1 111	85	2 404	8	12 981	497 625	1 141			
45.25	Autres travaux de construction spécialisés	156	609	3 209	1 140	5	449 157	183 873	667			
45.3	Travaux d'installation	756	6 343	130	157	18 018	23 455	28 592	3 402 625			
45.31	Travaux d'installation électrique	362	3 634	103	18	8 495	19 116	3 016	1 678 681			
45.32	Travaux d'isolation	40	342	-	-	1 937	-	-	306 385			
45.33	Plomberie	327	1 962	27	7	6 601	4 339	1 176	1 224 512			
45.34	Autres travaux d'installation	27	405	-	132	985	-	24 400	193 047			
45.4	Travaux de finition	811	2 936	191	-	15 502	29 571	-	2 581 483			
45.41	Plâtrerie	76	211	14	-	1 857	2 197	-	264 219			
45.42	Menuiserie	345	1 564	119	-	5 873	19 255	-	1 099 092			
45.43	Revêtement des sols et des murs	126	415	7	-	2 096	791	-	338 952			
45.44	Peinture et vitrerie	222	602	20	-	4 988	2 318	-	763 611			
45.45	Autres travaux de finition	42	144	7	-	712	961	-	119 658			
45.5	Location avec opérateur de matériel de construction	23	134	406	11	139	68 044	1 332	35 353			

(1) A partir de janvier 1999, heures prestées par les travailleurs (employés et ouvriers).

Construction - Salaires

Salaires et traitements du trimestre par activité (en 1 000 €)

Code NACE	Activité	2003			2004		
		2ème trim.	3ème trim.	4ème trim.	1er trim.	2ème trim.	3ème trim.
45	CONSTRUCTION	712 592	602 514	694 737	639 594	716 125	590 079
45.1	Préparation des sites	16 351	14 035	15 878	15 121	16 453	13 595
45.11	Démolition d'immeubles et terrassements	15 210	12 967	14 589	13 899	15 185	12 529
45.12	Forages et sondages	1 141	1 068	1 288	1 222	1 268	1 176
45.2	Construction d'ouvrages de bâtiment ou de génie civil	436 456	367 295	419 358	378 210	438 811	356 423
45.21	Travaux de construction y compris ouvrages d'art	288 735	240 884	278 110	252 251	290 252	233 487
45.22	Réalisation de charpentes et de couvertures	20 893	17 504	19 979	17 682	21 072	17 043
45.23	Construction d'autoroutes, de routes, d'aérodromes et d'installations sportives	69 498	59 300	65 995	56 310	69 123	58 216
45.24	Génie hydraulique	29 324	25 241	29 153	27 651	30 701	24 307
45.25	Autres travaux de construction spécialisés	28 006	24 365	26 121	24 316	27 664	23 560
45.3	Travaux d'installation	155 981	132 482	158 190	149 795	154 801	130 015
45.31	Travaux d'installation électrique	83 903	70 438	83 781	77 448	78 668	67 494
45.32	Travaux d'isolation	14 006	12 340	13 859	14 424	14 177	12 677
45.33	Plomberie	49 084	41 700	50 676	48 685	52 247	42 496
45.34	Autres travaux d'installation	8 988	8 005	9 873	9 238	9 708	8 563
45.4	Travaux de finition	98 994	84 403	95 843	92 000	101 210	85 762
45.41	Plâtrerie	9 133	7 716	8 691	8 620	9 732	8 133
45.42	Menuiserie	41 671	35 873	42 186	42 215	43 836	37 402
45.43	Revêtement des sols et des murs	13 591	11 029	12 559	11 576	13 241	10 868
45.44	Peinture et vitrerie	29 613	25 657	27 644	25 430	29 522	25 340
45.45	Autres travaux de finition	4 985	4 128	4 764	4 160	4 830	4 019
45.5	Location avec opérateur de matériel de construction	4 811	4 299	5 468	4 469	4 850	4 284

Construction - Commandes par sous-secteur

Nouvelles commandes par sous-secteur et par activité (en 1 000 €) - Septembre 2004

Code NACE	Activité	Bâtiment	Génie civil	Parachèvement	Total
45	CONSTRUCTION	616 140	280 509	406 328	1 302 977
45.1	Préparation des sites	10 438	27 520	-	37 958
45.11	Démolition d'immeubles et terrassements	10 438	25 028	-	35 467
45.12	Forages et sondages	-	2 491	-	2 491
45.2	Construction d'ouvrages de bâtiment ou de génie civil	597 002	251 137	13 067	861 206
45.21	Travaux de construction y compris ouvrages d'art	525 532	122 239	12 059	659 830
45.22	Réalisation de charpentes et de couvertures	35 157	-	802	35 959
45.23	Construction d'autoroutes, de routes, d'aérodromes et d'installations sportives	1 405	98 818	152	100 374
45.24	Génie hydraulique	535	17 193	25	17 753
45.25	Autres travaux de construction spécialisés	34 373	12 888	28	47 290
45.3	Travaux d'installation	1 236	1 852	223 611	226 699
45.31	Travaux d'installation électrique	1 004	627	111 680	113 311
45.32	Travaux d'isolation	-	-	14 987	14 987
45.33	Plomberie	232	122	81 700	82 054
45.34	Autres travaux d'installation	-	1 103	15 243	16 346
45.4	Travaux de finition	1 989	-	164 959	166 947
45.41	Plâtrerie	150	-	15 687	15 837
45.42	Menuiserie	1 574	-	75 535	77 109
45.43	Revêtement des sols et des murs	91	-	29 458	29 549
45.44	Peinture et vitrerie	103	-	35 119	35 222
45.45	Autres travaux de finition	70	-	9 159	9 230
45.5	Location avec opérateur de matériel de construction	5 474	-	4 692	10 167

Construction - Commandes par région

Nouvelles commandes par région et par activité (en 1 000 €) - Septembre 2004

Code NACE	Activité	Région de Bruxelles-Capitale	Région flamande	Région wallonne	Union européenne	Autres pays	Total
45	CONSTRUCTION	203 174	736 293	257 517	100 328	5 665	1 302 977
45.1	Préparation des sites	3 981	25 768	7 456	704	50	37 958
45.11	Démolition d'immeubles et terrassements	3 842	24 672	6 317	636	-	35 467
45.12	Forages et sondages	139	1 096	1 139	68	50	2 491
45.2	Construction d'ouvrages de bâtiment ou de génie civil	111 467	495 775	167 252	84 608	2 104	861 206
45.21	Travaux de construction y compris ouvrages d'art	87 341	369 294	122 665	78 487	2 043	659 830
45.22	Réalisation de charpentes et de couvertures	5 329	19 724	10 098	808	-	35 959
45.23	Construction d'autoroutes, de routes, d'aérodromes et d'installations sportives	9 073	72 878	17 384	1 040	-	100 374
45.24	Génie hydraulique	150	7 749	9 732	123	-	17 753
45.25	Autres travaux de construction spécialisés	9 574	26 131	7 373	4 151	61	47 290
45.3	Travaux d'installation	53 633	111 504	53 988	5 470	2 103	226 699
45.31	Travaux d'installation électrique	26 517	51 495	31 086	4 191	23	113 311
45.32	Travaux d'isolation	4 042	7 420	3 349	176	-	14 987
45.33	Plomberie	16 592	47 801	16 740	918	4	82 054
45.34	Autres travaux d'installation	6 481	4 789	2 814	186	2 076	16 346
45.4	Travaux de finition	33 394	98 353	27 848	6 974	379	166 947
45.41	Plâtrerie	4 741	8 475	2 414	203	4	15 837
45.42	Menuiserie	10 684	50 144	12 907	3 310	64	77 109
45.43	Revêtement des sols et des murs	5 696	16 493	4 976	2 278	106	29 549
45.44	Peinture et vitrerie	9 436	18 491	6 599	697	-	35 222
45.45	Autres travaux de finition	2 839	4 750	952	486	204	9 230
45.5	Location avec opérateur de matériel de construction	699	4 893	973	2 573	1 029	10 167

Domaines statistiques

- Généralités
- Territoire et environnement
- Population
- Société
- Économie et finances
- Agriculture et activités assimilées
- Industrie
- Services, commerce et transports

Direction générale Statistique et Information économique
INS • INSTITUT NATIONAL DE STATISTIQUE
B-1000 Bruxelles
tél. 02/548.63.65 - 02/548.63.66
fax 02/548.63.67

<http://statbel.fgov.be>
info@statbel.mineco.fgov.be

5 €*
ISSN 0771 - 0364

I. SOCIETE*Niveau de vie*

Indices des salaires horaires - Octobre 2004.....	5
---	---

II. ECONOMIE ET FINANCES*Indicateurs conjoncturels*

Calendrier de diffusion des indicateurs de l'INS.....	9
Indices de la masse salariale - 3 ^{ème} trimestre 2004.....	10
Indices des salariés et des heures travaillées (base 2000 = 100) - Septembre 2004	12
Indices des prix à la consommation - Novembre 2004.....	16

III. SERVICES, COMMERCE ET TRANSPORT*Commerce intérieur*

Chiffres d'affaires des grandes entreprises de distribution (base 1995 = 100) - Août 2004	18
---	----

Transport

SNCB - Trafic de voyageurs - Septembre 2004	22
SNCB - Trafic commercial de marchandises - Septembre 2004	23

Vous pouvez trouver dans cette publication les statistiques **les plus récentes** dans les domaines suivants : Environnement, population, société, économie et finances, agriculture et activités assimilées, industrie, services, commerce et transports.

De plus notre site :: <http://statbel.fgov.be> présente une sélection de statistiques mises à jour quotidiennement.

Les publications peuvent être commandées en effectuant un versement au C.C.P. n° 679-2005886-23 de l'Institut national de statistique à Bruxelles

Pour plus de renseignements :
Statistique et Information économique
Rue de Louvain, 44 - 1000 Bruxelles
Tél. : 02/548.63.65 - Fax : 02/548.63.67

LIEGE

Bd de la Sauvenière, 73-75 - 4000 Liège
Tél. : 04/223.84.10
Fax : 04/222.49.94

GAND

Coupure Rechts, 620 - 9000 Gand
Tél.:09/267.27.27/30/31
Fax : 09/267.27.29

CHARLEROI

Bd Audent 14/5 - 6000 Charleroi
Tél. : 071/27.44.14
Fax : 071/27.44.19

ANVERS

Italiëlei 124, Bus 85 - 2000 Anvers
Tél. : 03/229.07.07
Fax : 03/233.28.30

SIGNES CONVENTIONNELS

Les renseignements ne sont pas disponibles	..
0 ou inférieur à la moitié de l'unité utilisée	-
Chiffres provisoires	(*)
La virgule est employée pour séparer les unités des décimales	

Editeur responsable : Fernand Sonck.

Droits d'auteurs réservés

La reproduction du contenu de cette publication, qu'elle soit intégrale ou partielle, dans la forme originale ou remaniée, est interdite sauf autorisation écrite de la Direction générale Statistique et Information économique.

L'utilisation du contenu de cette publication, à titre explicatif ou justificatif, dans un article, un compte rendu ou un livre, est autorisée, moyennant indication claire et précise de la source.

Société

Niveau de vie

Indices des salaires horaires

Évolution des salaires horaires bruts dans l'industrie - octobre 2004

Les résultats de l'enquête par sondage sur l'évolution des gains horaires bruts dans l'industrie des ouvriers masculins ayant l'âge de 21 ans accomplis, viennent d'être établis pour le mois d'octobre 2004.

Le pourcentage moyen d'augmentation des salaires par rapport au mois d'octobre 2003 s'élève à 2.37 %. Au cours des trois derniers mois, on enregistre une hausse nominale des salaires de 0.66 %. Durant la période d'octobre 2003 à octobre 2004, l'indice des prix à la consommation a augmenté de 2.86 %. De ce fait, les salaires, en valeur réelle, ont diminué de 0.49 %.

Entre juillet 2004 et octobre 2004, l'indice des prix à la consommation a augmenté de 0.68% : ce qui signifie qu'en valeur réelle, les salaires ont diminué de 0.02 % au cours des trois derniers mois.

Plusieurs facteurs agissent sur l'indice des salaires horaires : non seulement le niveau général des salaires payés mais aussi les fluctuations du volume de travail en équipes et de nuit, l'évolution de l'ancienneté moyenne, etc.

Évolution des salaires horaires bruts dans l'industrie (1)(2)

Période	Ouvriers masculins de 21 ans et plus		
	Octobre 1980 = 100	Octobre 2003 = 100	Évolution par rapport à la période précédente
Octobre 2003	212.4	100.0	+0.5 %
Janvier 2004	213.7	100.6	+0.6 %
Avril 2004	214.8	101.1	+0.6 %
Juillet 2004	216.4	101.9	+0.6%
Octobre 2004	217.5	102.4	+0.7%

(1) À l'exclusion des charbonnages et de la sidérurgie.

(2) L'indice sur base octobre 1980 = 100 est calculé pour la période concernée en appliquant le pourcentage d'évolution des salaires sur l'indice de la période correspondante de l'année précédente (évolution annuelle).

L'évolution des salaires sur base annuelle (2ème colonne) est calculée à partir des indices base octobre 1980 = 100.

Il en résulte qu'une légère différence peut apparaître par rapport à l'évolution sur 3 mois (3ème colonne).

Economie et finances
Indicateurs conjoncturels

Calendrier de diffusion des indicateurs de l'INS

Les indices sont disponibles le jour indiqué à 0 heure sur notre site <http://statbel.fgov.be>

Disponible le	Indicateur	Période de référence	Périodicité
DECEMBRE 2004			
9	Statistique du tourisme et de l'hôtellerie	mai 2004	mensuel
9	Indices de la production	octobre 2004	mensuel
9	Faillites	novembre 2004	mensuel
16	Indices des entrées des commandes	octobre 2004	mensuel
18	Statistique du tourisme et de l'hôtellerie	juin 2004	mensuel
23	Permis de bâtir	septembre 2004	mensuel
23	Indices du chiffre d'affaires (PRODCOM)	octobre 2004	mensuel
23	Indices des prix à la production	novembre 2004	mensuel
23	Indices du commerce de détail	octobre 2004	mensuel

(*)Disponibles à 12h00, après la réunion de la Commission de l'Indice.

Ce calendrier peut être également envoyé séparément, sur demande

(Tel. 02/548.68.63 - 63.66 - Fax. 02/548.63.67)

Indicateurs conjoncturels – Communiqué de presse

Troisième trimestre 2004: masse salariale industrie - 1,5%, Construction - 2,4%

Pour la Belgique, le **montant global des salaires et traitements désaisonnalisés** payés dans l'industrie, à l'exclusion de la construction, a diminué de 1,5% dans le troisième trimestre de 2004 par rapport au trimestre précédent; dans la construction, on constate une diminution de 2,4%.

La **tendance** du dernier trimestre, comparé au trimestre précédent montre une baisse (-0,8%) pour le Royaume. Au niveau régional, la masse salariale en Flandre a diminué de 0,9%, en Wallonie la masse salariale est statu quo (+0,1%)*.

Une répartition selon le type de produits donne +0,2% pour les biens intermédiaires, +0,4% pour les biens d'investissements, -0,5% pour les biens de consommation durables et +0,4% pour les biens de consommation non durables. La construction, d'autre part, a augmenté de 0,3%.

Prochain communiqué de presse : **3/3/2005**

*
* *

Reproduction autorisée moyennant indication de la source : SPF Economie - INS

Sur la page suivante, vous trouverez les tableaux et graphiques annexes.

Plus d'informations sur la conjoncture !

⇒ pour une vue globale de la conjoncture en Belgique et en Europe, consultez le portail conjoncturel de l'INS (en 4 langues) :

<http://statbel.fgov.be/indicators>

⇒ Tous les renseignements méthodologiques peuvent être obtenus auprès de l'Unité Conjoncture.

⇒ Il est possible d'obtenir des données sur la masse salariale plus détaillées (par sous-secteur, par région) ou traitées de façon plus approfondie (par ex : désaisonnalisées), soit ponctuellement soit en s'abonnant.

⇒ Outre les indices de la masse salariale, nous calculons beaucoup d'autres indicateurs : indices des heures travaillées, la production, nouvelles commandes, nombre d'employés, etc.

** les programmes de désaisonnalisation et calcul de tendance considèrent chaque série en soi ; de ce fait, il est possible que l'addition des résultats partiels (des régions ou des types de produits) ne correspondent pas avec les résultats globaux.*

Indicateurs conjoncturels – Communiqué de presse

Masse salariale

Indices bruts
(2000=100)

		I	II	III	IV	Année
Ensemble de l'industrie	2003	102,4	108,4	95,78	120,7	106,8
	2004	103,3	107,9	92,77		
Ensemble de l'industrie, à l'exclusion de la construction	2003	100,4	104,1	93,07	119,5	104,3
	2004	101	104,1	90,24		
Industries extractives	2003	95,68	84,42	83,69	116,2	95,0
	2004	90,44	92,91	80,37		
Industrie manufacturière	2003	101,4	104,6	93,07	118,8	104,5
	2004	100,9	104,1	89,99		
Production et distribution d'électricité, de gaz et d'eau	2003	83,77	97,23	93,65	130,4	101,3
	2004	102,6	105,6	94,97		
Construction	2003	112,6	131,2	110	125,9	119,9
	2004	115	128	106,1		

Tendance

Ensemble de l'industrie ;
après élimination des
variations saisonnières et
accidentelles

Indices bruts :

Tendance :

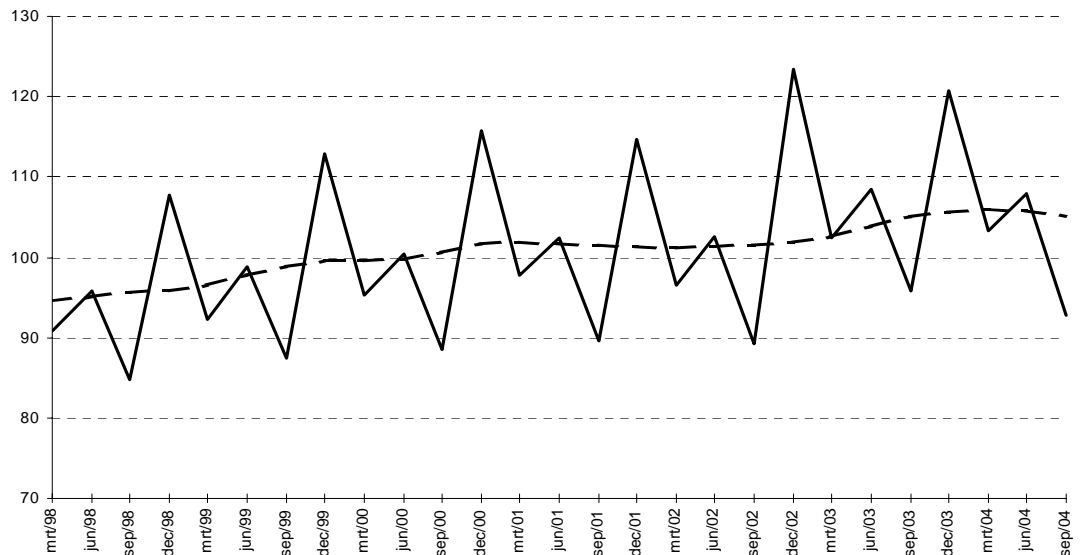

Comparaison du dernier trimestre avec le trimestre précédent

Tendance

↗↗ > 2.5%
↗ 0.5% à 2.5%
→ -0.5% à 0.5%
↘ -2.5% à -0.5%
↘↘ < -2.5%

BE : Belgique
VL : Flandre
WA : Wallonie
BR : Bruxelles

Branches d'activité / Grands regroupements industriels	BE	VL	WA	BR
Ensemble de l'industrie	↘	→	→	↘
Ensemble de l'industrie, à l'exclusion de la construction	↘	↘	→	→
Biens intermédiaires	→	→	→	↘↘
Biens d'investissement	→	→	↘	↘↘
Biens de consommation durables	→	→	→	↘↘
Biens de consommation non-durables	→	↘	↘	↘
Industries extractives	→	↘	↘	
Industries agricoles et alimentaires	↘	→	↘	↘↘
Textile, habillement, cuir et chaussure	↘	↘	↘↘	↘↘
Papier et carton; édition et imprimerie	→	→	↘	↘
Industrie chimique, du caoutchouc et des plastiques	↘	→	↘	→
Fabrications métalliques	→	→	→	→
Produits minéraux non métalliques	↘	→	↘	↘
Métallurgie	↘	↘↘	→	↘↘
Meubles	→	→	→	
Électricité	↘	↘	↘	↘
Construction	→	↘	↘	↘

Indicateurs conjoncturels – Communiqué de presse

Septembre 2004* : salariés de l'industrie - 0,5%, de la construction - 1,5%

Tendance reste à la baisse

Pour la Belgique, le **nombre désaisonnalisé de salariés** dans l'industrie, à l'exclusion de la construction, des trois derniers mois par rapport aux trois mois précédents, a diminué de 0,5% ; dans la construction, la diminution est de 1,5%.

La **tendance** des trois derniers mois dans l'industrie, comparés aux trois mois précédents montre une baisse pour le pays entier (-0,5%). Au niveau régional, le nombre d'employés en Flandre a diminué de 0,6%, en Wallonie, on constate une diminution de 0,3%**.

Une répartition au niveau des secteurs importants donne +0,5% pour la chimie et -0,5% pour les fabrications métalliques. Dans la construction, le nombre de salariés a diminué de 1,4%.

Prochain communiqué de presse : **13/1/2005**

*

* *

Reproduction autorisée moyennant indication de la source : SPF Economie - INS

Sur la page suivante, vous trouverez les tableaux et graphiques annexes.

Plus d'informations sur la conjoncture !

⇒ pour une vue globale de la conjoncture en Belgique et en Europe, consultez le portail conjoncturel de l'INS (en 4 langues) :

<http://statbel.fgov.be/indicators>

⇒ Tous les renseignements méthodologiques peuvent être obtenus auprès l'Unité Conjoncture.

⇒ Il est possible d'obtenir des données sur les heures prestées plus détaillées (par sous-secteur, par région) ou traitées de façon plus approfondie (par ex : désaisonnalisées), soit ponctuellement soit en s'abonnant.

⇒ En plus des indices du nombre d'employés, nous calculons beaucoup d'autres indicateurs : indices de la production, nouvelles commandes, masse salariale, heures travaillées, coût de matériaux, prix à la production, chiffre d'affaires, permis de bâtir, ...

**(hausse en % au cours des trois derniers mois, jusqu'à septembre 2004 compris, par rapport au trimestre précédent, valeurs corrigées des variations saisonnières)*

***les programmes de désaisonnalisation et calcul de tendance considèrent chaque série en soi ; de ce fait, il est possible que l'addition des résultats partiels (des régions ou des types de produits) ne correspond pas avec les résultats globaux.*

Indicateurs conjoncturels – Communiqué de presse

Employés

Indices bruts (2000=100)
Nombre des ouvriers et employés déclarés à l'ONSS

	Jan	Fév	Mars	Avril	Mai	Juin	Juil	Août	Sept	Oct	Nov	Déc	Année
Ensemble de l'industrie, à l'exclusion de la construction													
2003	93,7	93,6	92,9	92,7	93,0	92,7	92,1	92,3	91,9	91,8	91,6	91,1	92,4
2004	89,5	89,2	89,2	88,9	88,9	89,1	89,0	89,1	89,1				
Construction													
2003	96,6	96,0	97,3	97,3	97,4	97,5	96,8	97,4	97,5	97,4	97,2	96,5	97,1
2004	93,9	93,4	93,3	93,3	93,0	92,9	91,8	93,1	92,2				
Ensemble de l'industrie, à l'exclusion de la construction													
2003	94,3	94,1	93,5	93,2	93,1	92,6	92,1	91,9	91,4	91,1	90,8	90,5	92,4
2004	90,2	89,9	89,7	89,5	89,1	89,0	88,9	88,7	88,6				
Construction													
2003	98,4	97,9	98,2	97,8	97,6	97,3	97,1	96,6	96,4	96,1	95,8	95,5	97,1
2004	95,1	94,8	94,2	93,8	93,4	92,9	92,4	92,1	91,5				

Indices désaisonnalisés
Après élimination des variations saisonnières

Tendance
Ensemble de l'industrie; après élimination des variations saisonnières et accidentelles

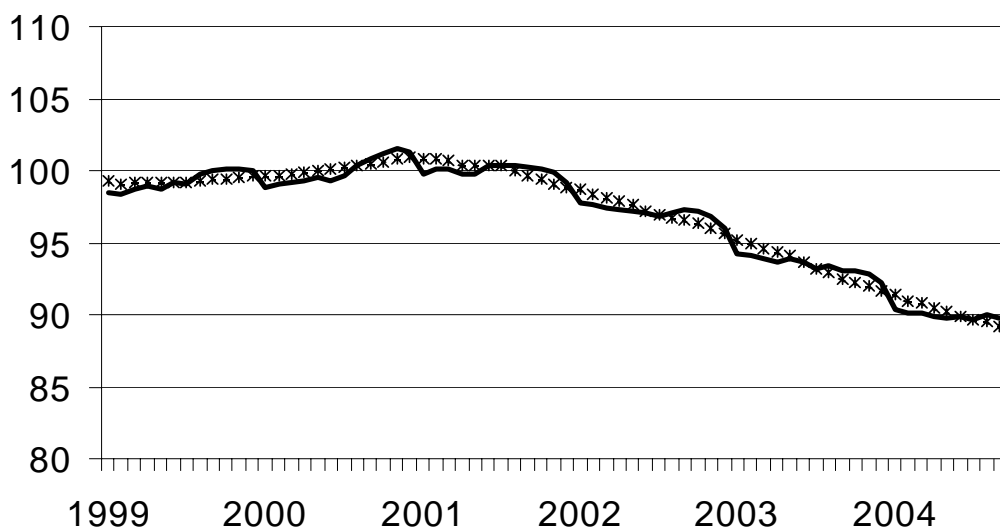

Indices bruts: —
Tendance :

Evolution de la tendance
Comparaison des trois derniers mois avec les trois mois précédents

↗ ↗ > 1.5%
 ↗ 0.2% à 1.5%
 → -0.2% à 0.2%
 ↘ -1.5% à -0.2%
 ↘ ↘ < -1.5%

BE : Belgique
 VL : Flandre
 WA : Wallonie
 BR : Bruxelles

Branches d'activité / Grands regroupements industriels	BE	VL	WA	BR
Ensemble de l'industrie	↗	↗	↗	↗ ↗
Ensemble de l'industrie, à l'exclusion de la construction	↗	↗	↗	↗
Biens intermédiaires	↗	→	↗	↗
Biens d'investissement	↗	↗	↗	↗ ↗
Biens de consommation durables	↗	↗ ↗	↗ ↗	↗ ↗
Biens de consommation non-durables	→	↗	↗	↗
Industries extractives	↗	↗ ↗	→	↗ ↗
Industries agricoles et alimentaires	↗	↗	↗	↗ ↗
Textile, habillement, cuir et chaussure	↗	↗	↗	↗ ↗
Papier et carton; édition et imprimerie	↗	↗	↗ ↗	↗
Industrie chimique, du caoutchouc et des plastiques	↗	→	↗ ↗	↗
Fabrications métalliques	↗	↗	↗	↗
Cokéfaction, raffinage et industries nucléaires	↗	→	↗	
Produits minéraux non métalliques	↗	↗	↗	↗
Métallurgie	↗	↗	↗	→
Meubles	↗	↗ ↗	↗	
Électricité	↗ ↗	↗	↗	↗ ↗
Construction	↗	↗	↗	↗ ↗

Indicateurs conjoncturels – Communiqué de presse

Septembre 2004* : heures travaillées industrie + 0,3%, construction + 1,4%

Pour la Belgique, l'**indice désaisonnalisé des heures travaillées** dans l'industrie à l'exclusion de la construction, des trois derniers mois par rapport au trimestre précédent, a augmenté de 0,3% ; dans la construction, l'augmentation est de 1,4%.

La tendance des trois derniers mois dans l'industrie, comparés aux trois mois précédents montre un statu quo pour le Royaume (-0,1%). Au niveau régional, le nombre d'heures travaillées en Flandre a diminué de 0,6%, en Wallonie le nombre est statu quo (+0,0%)**.

Une répartition au niveau des secteurs importants donne -0,4% pour la chimie et -0,6% pour les fabrications métalliques. Dans la construction, le nombre d'heures travaillées a diminué de 1,1%.

Prochain communiqué de presse : **13/1/2005**

*

* *

Reproduction autorisée moyennant indication de la source : SPF Economie - INS

Sur la page suivante, vous trouverez les tableaux et graphiques annexes.

Plus d'informations sur la conjoncture !

⇒ pour une vue globale de la conjoncture en Belgique et en Europe, consultez le portail conjoncturel de l'INS (en 4 langues) :

<http://statbel.fgov.be/indicators>

⇒ Tous les renseignements méthodologiques peuvent être obtenus auprès de l'Unité Conjoncture.

⇒ Il est possible d'obtenir des données sur les heures prestées plus détaillées (par sous-secteur, par région) ou traitées de façon plus approfondie (par ex : désaisonnalisées), ponctuellement ou mensuellement (sur base d'abonnement).

⇒ En plus d'indices des heures travaillées, nous calculons beaucoup d'autres indicateurs : indices de la production, nouvelles commandes, masse salariale, nombre d'employées, coût de matériaux, prix à la production, permis de bâtir, chiffre d'affaires, etc.

** hausse en % au cours des trois derniers mois, jusqu'à septembre 2004 compris, par rapport au trimestre précédent, valeurs corrigées des variations saisonnières*

*** les programmes de désaisonnalisation et calcul de tendance considèrent chaque série en soi ; de ce fait, il est possible que l'addition des résultats partiels (des régions ou des types de produits) ne correspond pas avec les résultats globaux.*

Indicateurs conjoncturels – Communiqué de presse

Heures travaillées

Indices bruts (2000=100)
Heures travaillées par les ouvriers et employés

	Jan	Fév	Mars	Avril	Mai	Juin	Juil	Août	Sept	Oct	Nov	Déc	Année
Ensemble de l'industrie, à l'exclusion de la construction													
2003	99,9	94,8	97,4	95,9	90,5	93,9	77,2	77,7	98,9	103,7	87,0	82,5	91,6
2004	95,3	92,6	105,1	94,2	85,9	99,8	70,6	80,6	97,7				
Construction													
2003	84,2	90,8	107,8	102,2	95,8	106,2	59,5	88,4	114,0	113,6	90,7	75,5	94,0
2004	84,8	92,8	113,0	99,1	92,1	112,6	50,1	95,4	110,3				
Ensemble de l'industrie, à l'exclusion de la construction													
2003	99,0	95,4	101,6	94,4	95,6	98,2	74,3	82,6	96,6	101,2	93,3	82,3	92,9
2004	97,5	94,4	102,1	93,5	92,1	97,3	71,4	82,1	95,5				
Construction													
2003	83,0	90,7	113,1	100,5	101,7	111,4	56,0	95,0	112,0	109,7	96,9	75,7	95,5
2004	87,2	97,8	109,6	97,7	99,5	109,7	51,6	98,0	107,2				

Indices par jour ouvrable
Compte tenu de la durée et de la composition inégales des mois

Tendance
Ensemble de l'industrie ; après élimination des variations saisonnières et accidentelles

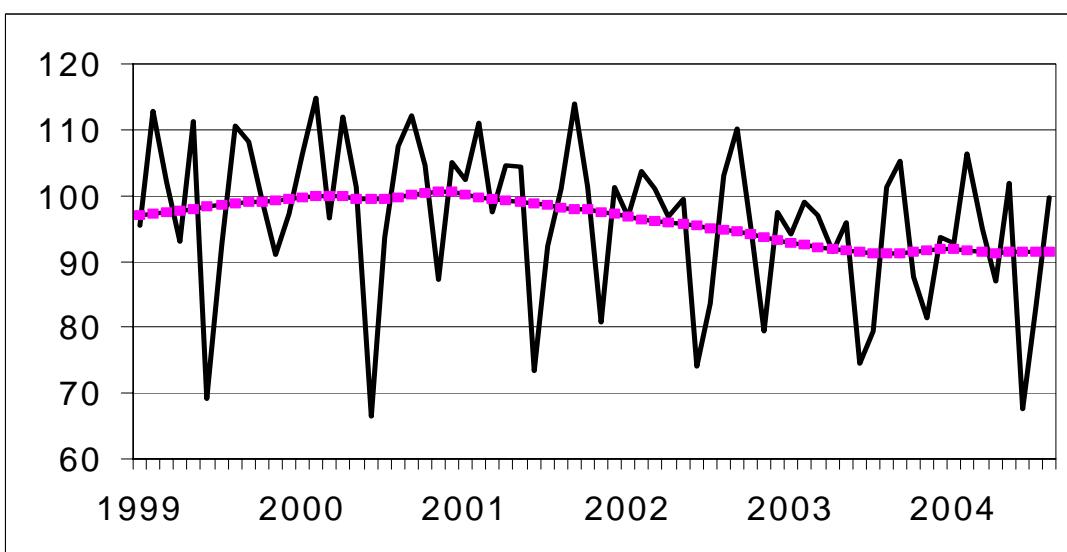

Indices bruts: —
Tendance: - - - - -

Evolution de la tendance
Comparaison des trois derniers mois avec les trois mois précédents

↗ ↗ > 2.5%
 ↗ 0.5% à 2.5%
 → -0.5% à 0.5%
 ↘ -2.5% à -0.5%
 ↘ ↘ < -2.5%

BE : Belgique
 VL : Flandre
 WA : Wallonie
 BR : Bruxelles

Branches d'activité / Grands regroupements industriels	BE	VL	WA	BR
Ensemble de l'industrie	→	→	→	↘
Ensemble de l'industrie, à l'exclusion de la construction	→	↘	→	↘
Biens intermédiaires et énergie	↘	→	↘	↘
Biens d'investissement	→	↗	→	→
Biens de consommation durables	→	↘	→	↘ ↘
Biens de consommation non-durables	↘	→	↗	↘
Industries extractives	→	↘	→	
Industries agricoles et alimentaires	→	→	↗	↘
Textile, habillement, cuir et chaussure	↘	↘	→	↘
Papier et carton; édition et imprimerie	→	→	↘	↘
Industrie chimique, du caoutchouc et des plastiques	→	↘	→	↘ ↘
Fabrications métalliques	↘	→	↗	↘
Cokéfaction, raffinage et industries nucléaires	↘	↗	↘ ↘	
Produits minéraux non métalliques	→	→	↘	→
Métallurgie	↘	↘	→	↗
Meubles	↘	↘	↘	
Électricité	↗	→	→	→
Construction	↘	↘	→	↘

Indicateurs conjoncturels

Indices des prix à la consommation

	Indice général			Indice santé		Produits alimentaires (1)	Produits non alimentaires		Loyer
	Base			Base			services		
	1996 = 100	1988 = 100	1981 = 100	1996 = 100	1988 = 100				
							Base 1981 = 100		
1986	79,24	97,25	131,56	-	-	134,44	129,00	132,38	134,96
1987	80,47	98,76	133,60	-	-	133,90	130,43	136,52	140,72
1988	81,40	99,91	135,15	-	-	133,88	131,91	138,59	145,85
1989	83,93	103,01	139,35	-	-	138,07	136,37	142,14	151,24
1990	86,82	106,56	144,16	-	-	143,18	141,17	146,69	156,08
							Base 1988 = 100		
1991	89,62	109,99	148,79	-	-	108,88	110,20	110,46	109,49
1992	91,79	112,66	152,40	-	-	108,75	111,86	115,07	115,93
1993	94,32	115,76	156,60	-	-	107,89	115,20	119,45	122,05
1994	96,56	118,51	160,32	96,83	116,75	109,82	117,57	122,52	127,61
1995	97,98	120,25	162,67	98,34	118,57	111,15	118,52	124,99	131,29
1996	100,00	122,73	166,03	99,97	120,53	111,85	121,34	127,92	134,54
1997	101,63	124,73	168,74	101,29	122,12	114,31	123,16	129,81	136,80
							Base 1996 = 100		
1998	102,60	125,92	170,35	102,58	123,68	104,08	101,04	103,85	102,87
1999	103,75	127,33	172,25	103,54	124,84	104,29	102,30	105,48	104,34
2000	106,39	130,57	176,64	105,49	127,19	105,19	106,26	107,60	105,85
2001	109,02	133,80	181,00	108,38	130,68	109,64	108,08	110,24	107,87
2002	110,81	136,00	183,98	110,32	133,01	112,05	108,72	113,18	110,52
2003	112,57	138,16	186,91	111,92	134,94	114,33	110,01	115,16	112,97
2002									
Décembre	111,06	136,30	184,39	110,55	133,29	111,41	109,18	113,65	111,43
2003									
Janvier	111,55	136,91	185,21	110,94	133,76	112,61	109,71	113,55	111,87
Février	112,32	137,85	186,48	111,56	134,51	113,14	110,68	114,28	112,22
Mars	112,64	138,24	187,02	111,82	134,82	113,65	111,09	114,31	112,47
Avril	112,36	137,90	186,55	111,73	134,71	114,26	109,64	115,09	112,64
Mai	112,04	137,51	186,02	111,57	134,52	114,40	109,08	114,73	112,84
Juin	112,37	137,91	186,57	111,85	134,86	114,93	109,27	115,13	113,03
Juillet	112,59	138,18	186,93	112,06	135,11	114,86	109,41	115,74	113,09
Août	112,89	138,55	187,43	112,20	135,28	114,95	109,99	115,78	113,27
Septembre	113,22	138,95	187,98	112,47	135,61	116,17	110,35	115,42	113,44
Octobre	112,85	138,50	187,36	112,15	135,22	114,60	110,25	115,44	113,51
Novembre	113,06	138,76	187,71	112,36	135,47	114,62	110,33	116,00	113,66
Décembre	112,99	138,67	187,60	112,32	135,42	113,82	110,29	116,44	113,62
2004									
Janvier	113,32	139,08	188,15	112,67	135,85	115,02	110,45	116,38	114,01
Février	113,74	139,59	188,84	113,02	136,27	115,18	110,75	117,17	114,55
Mars	113,91	139,80	189,12	113,05	136,30	115,59	111,15	116,75	114,77
Avril	114,52	140,55	190,14	113,50	136,85	116,60	111,56	117,50	114,87
Mai	114,96	141,09	190,87	113,67	137,05	117,07	112,33	117,43	115,11
Juin	114,91	141,03	190,79	113,65	137,03	116,96	112,13	117,65	115,09
Juillet	115,30	141,51	191,43	114,00	137,45	116,66	112,49	118,65	115,24
Août	115,44	141,68	191,67	114,03	137,49	116,07	113,14	118,58	115,27
Septembre	115,52	141,78	191,80	114,08	137,55	116,04	113,42	118,42	115,41
Octobre	116,08	142,46	192,73	114,49	138,04	115,81	114,67	118,55	115,59
Novembre	115,94	142,29	192,50	114,48	138,03	116,22	114,03	118,77	115,60

(1) Boissons comprises.

Source : Service de l'Indice du SPF Economie, P.M.E., Classes moyennes et Energie.

Services, commerce et transport

Commerce intérieur

Commerce intérieur

T2. Chiffres d'affaires des grandes entreprises de distribution : Indices en chaîne hebdomadaires - Base 1995 = 100

T2.1 Grandes entreprises de distribution

	Grands magasins à rayons multiples				
	Total	Alimentation	Textiles, habillement & chaussures	Produits d'équipement du ménage	Produits divers
2001	115	114	112	127	109
2002	120	119	115	135	113
2003	122	121	118	142	108
2004					
Janvier	132	124	163	163	98
Février	107	111	84	131	88
Mars	119	123	101	138	100
Avril	125	129	113	135	108
Mai	117	117	103	143	102
Juin	122	122	106	141	114
Juillet	129	125	151	139	113
Août	114	119	91	126	105

	Entreprises à succursales					Super- marchés
	Total	Alimentation	Textiles, habillement & chaussures	Produits d'équipement du ménage	Produits divers	Total
2001	138	133	110	123	176	110
2002	141	140	114	128	172	114
2003	149	148	116	136	186	119
2004						
Janvier	157	149	141	169	180	122
Février	132	138	81	123	161	112
Mars	150	154	109	123	174	121
Avril	158	157	132	119	190	123
Mai	151	149	117	122	193	122
Juin	155	158	107	141	196	123
Juillet	164	157	134	171	209	128
Août	143	143	92	149	191	124

Commerce intérieur

T2. Chiffres d'affaires du commerce de détail : Indices en chaîne hebdomadaires - Base 1995 = 100

T2.2 Autres commerces , total du commerce de détail & voitures neuves

	Autres commerces				
	Total	Alimentation	Textiles, habillement & chaussures	Produits d'équipement du ménage	Produits divers
2001	119	107	122	115	128
2002	119	112	112	111	128
2003	117	112	105	110	128
2004					
Janvier	119	111	122	112	125
Février	109	103	92	103	122
Mars	119	114	105	110	131
Avril	118	117	118	110	121
Mai	118	117	107	112	125
Juin	121	121	100	115	131
Juillet	119	117	124	122	116
Août	107	110	85	103	115

	Total du commerce de détail						Voitures neuves	
	Valeur	Quantité	Alimen- tation	Textiles, habille- ment & chaus- sures	Produits d'équipe- ment du ménage	Produits divers	Valeur	Quantité
2001	127	119	121	132	125	144	157	137
2002	128	117	125	126	123	144	155	127
2003	129	116	129	120	123	143	156	124
2004								
Janvier	134	119	132	142	128	144	186	153
Février	119	106	119	100	114	139	217	161
Mars	131	116	132	116	121	148	243	198
Avril	133	117	136	136	121	132	222	173
Mai	130	115	131	123	125	136	168	127
Juin	134	118	137	115	129	141	187	141
Juillet	135	120	137	142	139	128	138	101
Août	122	108	129	97	118	129	124	96
Septembre							141	109

Services, commerce et transport

Transport

Transport

Société nationale des chemins de fer belges - Chiffres totaux

Trafic de voyageurs

	Nombre de voyageurs (milliers)	Nombre de voyageurs- KM (millions)	Nombre de train-KM productifs (milliers)
1998	145 858	7 098	75 790
1999	147 291	7 353	77 626
2000	153 299	7 754	77 431
2001	160 287	8 038	75 857
2002	164 936	8 249	75 989
2003	168 364	8 264	76 578
2003			
janvier	14 053	659	6 541
février	14 151	666	5 965
mars	15 168	723	6 492
avril	13 517	667	6 382
mai	14 684	704	6 389
juin	13 380	665	5 983
juillet	12 365	691	6 669
août	11 591	662	6 500
septembre	14 463	715	6 495
octobre	15 684	751	6 696
novembre	15 035	699	6 135
décembre	14 273	662	6 331
2004(*)			
janvier	14 663	679	6 503
février	14 560	674	6 139
mars	16 055	748	6 725
avril	14 478	701	6 381
mai	15 184	726	6 331
juin	15 055	736	6 595
juillet	12 546	703	6 665
août	11 969	681	6 764
septembre	15 399	757	6 567
octobre			
novembre			
décembre			

Transport

Société nationale des chemins de fer belges - Chiffres totaux

Trafic commercial de marchandises

	1000 T (1)	Wagons complets 1000000 TKM			Train-Km productifs (milliers)	TKM bruts remorqués (millions)	Nombre de wagons chargés (wagons complets)(1)
		Trafic intérieur (1)	Import et export (1)	Transit (1)			
1998	60 742	2 168	4 919	521	18 007	18 732	1484 542
1999	59 320	2 040	5 004	375	17 622	18 697	1490 839
2000	61 276	2 031	5 424	223	18 316	20 452	1594 037
2001	55 653	1 857	4 837	230	17 510	18 916	1486 595
2002	57 214	1 922	5 079	275	17 926	18 846	1429 671
2003	55 732	1 970	5 095	230	16 750	19 208	1404 118
2003							
janvier	4 163	116	385	12	1 444	1 584	94 940
février	4 296	170	394	13	1 427	1 556	109 395
mars	4 542	186	382	13	1 481	1 636	113 544
avril	4 817	138	419	60	1 404	1 588	125 528
mai	4 231	101	460	23	1 367	1 591	113 343
juin	4 342	149	364	18	1 193	1 347	115 120
juillet	5 808	278	459	19	1 441	1 667	138 154
août	3 865	142	359	11	1 187	1 309	96 055
septembre	4 860	156	474	12	1 460	1 689	122 376
octobre	5 487	180	520	27	1 594	1 924	136 203
novembre	4 533	151	451	11	1 394	1 689	114 477
décembre	4 788	203	428	11	1 358	1 628	124 983
2004							
janvier	3 570	123	323	6	1 430	1 749	80 087
février	4 355	163	425	5	1 345	1 641	107 412
mars	4 654	178	452	4	1 467	1 792	116 728
avril	5 230	188	492	19	1 376	1 702	138 559
mai	4 431	156	439	3	1 303	1 638	114 132
juin	4 986	175	460	44	1 431	1 749	127 414
juillet	4 542	179	359	17	1 372	1 670	111 108
août	4 379	158	433	15	1 263	1 477	109 154
septembre	5 074	181	424	50	1 435	1 742	123 448
octobre							
novembre							
décembre							

(1) Ne comprend ni les transports militaires ni les transports de service.

Domaines statistiques

- Généralités
- Territoire et environnement
- Population
- Société
- Économie et finances
- Agriculture et activités assimilées
- Industrie
- Services, commerce et transports

Direction générale Statistique et Information économique
INS • INSTITUT NATIONAL DE STATISTIQUE
B-1000 Bruxelles
tél. 02/548.63.65 - 02/548.63.66
fax 02/548.63.67

<http://statbel.fgov.be>
info@statbel.mineco.fgov.be

5 €*
ISSN 0771 - 0364

I. POPULATION

Mouvement de population

Naissances vivantes - Janvier à mai 2004	4
--	---

II. ECONOMIE ET FINANCES

Indicateurs conjoncturels

Calendrier de diffusion des indicateurs de l'INS.....	11
Indices de la production (base 2000 = 100) - Octobre 2004	12
Faillites - Novembre 2004	14

III. SERVICES, COMMERCE ET TRANSPORT

Transport

Activité des ports maritimes - Février 2004	18
Évolution des véhicules à moteur mis en circulation - 1998 à novembre 2004	22

Vous pouvez trouver dans cette publication les statistiques **les plus récentes** dans les domaines suivants : Environnement, population, société, économie et finances, agriculture et activités assimilées, industrie, services, commerce et transports.

De plus notre site :: <http://statbel.fgov.be> présente une sélection de statistiques mises à jour quotidiennement.

Les publications peuvent être commandées en effectuant un versement au C.C.P. n° 679-2005886-23 de l'Institut national de statistique à Bruxelles

Pour plus de renseignements :
Statistique et Information économique
Rue de Louvain, 44 - 1000 Bruxelles
Tél. : 02/548.63.65 - Fax : 02/548.63.67

LIEGE

Bd de la Sauvenière, 73-75 - 4000 Liège
Tél. : 04/223.84.10
Fax : 04/222.49.94

GAND

Coupure Rechts, 620 - 9000 Gand
Tél.:09/267.27.27/30/31
Fax : 09/267.27.29

CHARLEROI

Bd Audent 14/5 - 6000 Charleroi
Tél. : 071/27.44.14
Fax : 071/27.44.19

ANVERS

Italiëlei 124, Bus 85 - 2000 Anvers
Tél. : 03/229.07.07
Fax : 03/233.28.30

SIGNES CONVENTIONNELS

Les renseignements ne sont pas disponibles	..
0 ou inférieur à la moitié de l'unité utilisée	-
Chiffres provisoires	(*)
La virgule est employée pour séparer les unités des décimales	

Editeur responsable : Fernand Sonck.

Droits d'auteurs réservés

La reproduction du contenu de cette publication, qu'elle soit intégrale ou partielle, dans la forme originale ou remaniée, est interdite sauf autorisation écrite de la Direction générale Statistique et Information économique.

L'utilisation du contenu de cette publication, à titre explicatif ou justificatif, dans un article, un compte rendu ou un livre, est autorisée, moyennant indication claire et précise de la source.

Population

Mouvement de la population

Population

Naissances vivantes (y compris les enfants nés vivants mais présentés sans vie)

Estimations par province (1)

Périodes	Anvers	Brabant Flamand	Brabant Wallon	Flandre Occiden- tale	Flandre Orien- tale	Hainaut	Liège	Limbourg	Luxem- bourg	Namur
Janvier 2004	1.454	871	385	921	1.208	1.237	980	682	237	446
Janvier 2003	1.428	821	347	939	1.180	1.275	1.035	717	249	437
<i>Janvier 2004 / Janvier 2003 en % (2)</i>	102	106	111	98	102	97	95	95	95	102

Estimations par région (1)

Périodes	Belgique	Région de Bruxelles-Capitale	Région flamande	Région wallonne
Janvier 2004	9.685	1.264	5.136	3.285
Janvier 2003	9.667	1.239	5.085	3.343
<i>Janvier 2004 / Janvier 2003 en % (2)</i>	100	102	101	98

(1) Les chiffres des deux années ont été estimés par comparaison avec les chiffres définitifs des naissances de droit (suivant domicile de la mère) des années 1995, 1996, 1997.

(2) La valeur du rapport ne peut être interprétée qu'au niveau de la province ou de la région. Il est donc hasardeux de vouloir comparer des provinces ou des régions entre elles puisqu'il n'est pas tenu compte des effets de structure (par exemple: la répartition du nombre de mères susceptibles d'avoir des enfants).

Population

Naissances vivantes (y compris les enfants nés vivants mais présentés sans vie)

Estimations par province (1)

Périodes	Anvers	Brabant Flamand	Brabant Wallon	Flandre Occiden- tale	Flandre Orien- tale	Hainaut	Liège	Limbourg	Luxem- bourg	Namur
Février 2004	1.380	846	305	863	1.116	1.110	833	657	216	448
Février 2003	1.315	737	300	862	1.044	1.131	869	570	265	383
<i>Février 2004 / Février 2003 en % (2)</i>	105	115	102	100	107	98	96	115	82	117
Janvier à février 2004	2.834	1.717	690	1.784	2.324	2.347	1.813	1.339	453	894
Janvier à février 2003	2.743	1.558	647	1.801	2.224	2.406	1.904	1.287	514	820
<i>Janvier à février 2004 / Janvier à février 2003 en % (2)</i>	103	110	107	99	104	98	95	104	88	109

Estimations par région (1)

Périodes	Belgique	Région de Bruxelles-Capitale	Région flamande	Région wallonne
Février 2004	8.954	1.180	4.862	2.912
Février 2003	8.578	1.102	4.528	2.948
<i>Février 2004 / Février 2003 en % (2)</i>	104	107	107	99
Janvier à février 2004	18.639	2.444	9.998	6.197
Janvier à février 2003	18.245	2.341	9.613	6.291
<i>Janvier à février 2004 / Janvier à février 2003 en % (2)</i>	102	104	104	99

(1) Les chiffres des deux années ont été estimés par comparaison avec les chiffres définitifs des naissances de droit (suivant domicile de la mère) des années 1995, 1996, 1997.

(2) La valeur du rapport ne peut être interprétée qu'au niveau de la province ou de la région. Il est donc hasardeux de vouloir comparer des provinces ou des régions entre elles puisqu'il n'est pas tenu compte des effets de structure (par exemple: la répartition du nombre de mères susceptibles d'avoir des enfants).

Population

Naissances vivantes (y compris les enfants nés vivants mais présentés sans vie)

Estimations par province (1)

Périodes	Anvers	Brabant Flamand	Brabant Wallon	Flandre Occiden- tale	Flandre Orien- tale	Hainaut	Liège	Limbourg	Luxem- bourg	Namur
Mars 2004	1.551	908	326	925	1.273	1.127	1.017	698	266	419
Mars 2003	1.432	843	332	934	1.128	1.089	902	649	230	409
<i>Mars 2004 / Mars 2003 en % (2)</i>	108	108	98	99	113	103	113	108	116	102
Janvier à mars 2004	4.385	2.625	1.016	2.709	3.597	3.474	2.830	2.037	719	1.313
Janvier à mars 2003	4.175	2.401	979	2.735	3.352	3.495	2.806	1.936	744	1.229
<i>Janvier à mars 2004 / Janvier à mars 2003 en % (2)</i>	105	109	104	99	107	99	101	105	97	107

Estimations par région (1)

Périodes	Belgique	Région de Bruxelles-Capitale	Région flamande	Région wallonne
Mars 2004	9.753	1.243	5.355	3.155
Mars 2003	9.119	1.171	4.986	2.962
<i>Mars 2004 / Mars 2003 en % (2)</i>	107	106	107	107
Janvier à mars 2004	28.392	3.687	15.353	9.352
Janvier à mars 2003	27.364	3.512	14.599	9.253
<i>Janvier à mars 2004 / Janvier à mars 2003 en % (2)</i>	104	105	105	101

(1) Les chiffres des deux années ont été estimés par comparaison avec les chiffres définitifs des naissances de droit (suivant domicile de la mère) des années 1995, 1996, 1997.

(2) La valeur du rapport ne peut être interprétée qu'au niveau de la province ou de la région. Il est donc hasardeux de vouloir comparer des provinces ou des régions entre elles puisqu'il n'est pas tenu compte des effets de structure (par exemple: la répartition du nombre de mères susceptibles d'avoir des enfants).

Population

Naissances vivantes (y compris les enfants nés vivants mais présentés sans vie)

Estimations par province (1)

Périodes	Anvers	Brabant Flamand	Brabant Wallon	Flandre Occiden- tale	Flandre Orien- tale	Hainaut	Liège	Limbourg	Luxem- bourg	Namur
Avril 2004	1.492	909	334	887	1.189	1.133	902	649	220	421
Avril 2003	1.476	885	355	906	1.169	1.193	986	657	242	453
<i>Avril 2004 / Avril 2003 en % (2)</i>	101	103	94	98	102	95	91	99	91	93
Janvier à avril 2004	5.877	3.534	1.350	3.596	4.786	4.607	3.732	2.686	939	1.734
Janvier à avril 2003	5.651	3.286	1.334	3.641	4.521	4.688	3.792	2.593	986	1.682
<i>Janvier à avril 2004 / Janvier à avril 2003 en % (2)</i>	104	108	101	99	106	98	98	104	95	103

Estimations par région (1)

Périodes	Belgique	Région de Bruxelles-Capitale	Région flamande	Région wallonne
Avril 2004	9.340	1.204	5.126	3.010
Avril 2003	9.538	1.216	5.093	3.229
<i>Avril 2004 / Avril 2003 en % (2)</i>	98	99	101	93
Janvier à avril 2004	37.732	4.891	20.479	12.362
Janvier à avril 2003	36.902	4.728	19.692	12.482
<i>Janvier à avril 2004 / Janvier à avril 2003 en % (2)</i>	102	103	104	99

(1) Les chiffres des deux années ont été estimés par comparaison avec les chiffres définitifs des naissances de droit (suivant domicile de la mère) des années 1995, 1996, 1997.

(2) La valeur du rapport ne peut être interprétée qu'au niveau de la province ou de la région. Il est donc hasardeux de vouloir comparer des provinces ou des régions entre elles puisqu'il n'est pas tenu compte des effets de structure (par exemple: la répartition du nombre de mères susceptibles d'avoir des enfants).

Population

Naissances vivantes (y compris les enfants nés vivants mais présentés sans vie)

Estimations par province (1)

Périodes	Anvers	Brabant Flamand	Brabant Wallon	Flandre Occiden- tale	Flandre Orien- tale	Hainaut	Liège	Limbourg	Luxem- bourg	Namur
Mai 2004	1.440	892	322	906	1.140	1.006	798	613	244	408
Mai 2003	1.473	802	343	880	1.127	1.145	887	592	262	427
<i>Mai 2004 / Mai 2003 en % (2)</i>	98	111	94	103	101	88	90	104	93	96
Janvier à mai 2004	7.317	4.426	1.672	4.502	5.926	5.613	4.530	3.299	1.183	2.142
Janvier à mai 2003	7.124	4.088	1.677	4.521	5.648	5.833	4.679	3.185	1.248	2.109
<i>Janvier à mai 2004 / Janvier à mai 2003 en % (2)</i>	103	108	100	100	105	96	97	104	95	102

Estimations par région (1)

Périodes	Belgique	Région de Bruxelles-Capitale	Région flamande	Région wallonne
Mai 2004	8.948	1.179	4.991	2.778
Mai 2003	9.195	1.257	4.874	3.064
<i>Mai 2004 / Mai 2003 en % (2)</i>	97	94	102	91
Janvier à mai 2004	46.680	6.070	25.470	15.140
Janvier à mai 2003	46.097	5.985	24.566	15.546
<i>Janvier à mai 2004 / Janvier à mai 2003 en % (2)</i>	101	101	104	97

(1) Les chiffres des deux années ont été estimés par comparaison avec les chiffres définitifs des naissances de droit (suivant domicile de la mère) des années 1995, 1996, 1997.

(2) La valeur du rapport ne peut être interprétée qu'au niveau de la province ou de la région. Il est donc hasardeux de vouloir comparer des provinces ou des régions entre elles puisqu'il n'est pas tenu compte des effets de structure (par exemple: la répartition du nombre de mères susceptibles d'avoir des enfants).

Economie et finances
Indicateurs conjoncturels

Calendrier de diffusion des indicateurs de l'INS

Les indices sont disponibles le jour indiqué à 0 heure sur notre site <http://statbel.fgov.be>

Disponible le	Indicateur	Période de référence	Périodicité
DECEMBRE 2004			
16	Indices des entrées des commandes	octobre 2004	mensuel
16	Statistique du tourisme et de l'hôtellerie	juin 2004	mensuel
23	Permis de bâtir	septembre 2004	mensuel
23	Indices du chiffre d'affaires (PRODCOM)	octobre 2004	mensuel
23	Indices des prix à la production	novembre 2004	mensuel
23	Indices du commerce de détail	octobre 2004	mensuel

(*): Disponibles à 12h00, après la réunion de la Commission de l'Indice.

Ce calendrier peut être également envoyé séparément, sur demande

(Tel. 02/548.68.63 - 63.66 - Fax. 02/548.63.67)

Indicateurs conjoncturels – Communiqué de presse

Octobre 2004* : production dans l'industrie + 0,9%, dans la construction - 3,5%

Comparé aux trois mois précédents, l'**indice désaisonnalisé** de la **production** de l'industrie à l'exclusion de la construction pour la Belgique des trois derniers mois a augmenté de 0,9% ; dans la construction, la diminution est de 3,5%.

La **tendance** des trois derniers mois comparés aux trois mois précédents montre une hausse (+1,0%) pour le Royaume. Au niveau régional, la production de la Flandre a augmenté de 0,5%, en Wallonie on constate une augmentation de 0,9%**.

Une répartition selon le type des produits donne +0,8% pour les biens intermédiaires, -0,5% pour les biens d'investissements, -2,5% pour les biens de consommation durables et +0,3% pour les biens de consommation non durables. La construction, d'autre part, a diminué de 1,5%.

Prochain communiqué de presse : **13/1/2005**

*

* *

Reproduction autorisée moyennant indication de la source : SPF Economie - INS

Sur la page suivante, vous trouverez les tableaux et graphiques annexes.

Plus d'informations sur la conjoncture !

⇒ pour une vue globale de la conjoncture en Belgique et en Europe, consultez le portail conjoncturel de l'INS (en 4 langues) :

<http://statbel.fgov.be/indicators>

⇒ Tous les renseignements méthodologiques peuvent être obtenus auprès de l'Unité Conjoncture.

⇒ Il est possible d'obtenir des données sur la production plus détaillées (par sous-secteur, par région) ou traitées de façon plus approfondie (par ex : désaisonnalisées), soit ponctuellement soit en s'abonnant.

⇒ En plus des indices de la production, nous calculons beaucoup d'autres indicateurs : indices des heures travaillées, nouvelles commandes, masse salariale, nombre d'employés, coût de matériaux, prix à la production, permis de bâtir, chiffre d'affaires, etc.

* hausse en % au cours des trois derniers mois, jusqu'à octobre 2004 compris, par rapport au trimestre précédent, valeurs corrigées des variations saisonnières

** les programmes de désaisonnalisation et calcul de tendance considèrent chaque série en soi ; de ce fait, il est possible que l'addition des résultats partiels (des régions ou des types de produits) ne corresponde pas avec les résultats globaux.

Indicateurs conjoncturels – Communiqué de presse

Production

Indices bruts (2000=100)

Indices de volume de la production industrielle

	Jan	Fév	Mars	Avril	Mai	Juin	Juil	Août	Sept	Oct	Nov	Déc	Année
Ensemble de l'industrie, à l'exclusion de la construction													
2003	101,0	98,9	105,1	103,0	99,0	104,3	94,6	90,4	108,9	111,4	100,8	102,5	101,7
2004	98,2	98,7	113,3	104,6	99,3	111,8	97,3	95,9	113,4	110,1			
Construction													
2003	82,7	88,9	105,9	100,8	94,0	105,0	58,5	87,6	113,1	112,5	89,6	74,5	92,8
2004	82,7	90,1	109,4	96,0	89,2	109,1	49,1	92,1	107,6	101,5			
Ensemble de l'industrie, à l'exclusion de la construction													
2003	100,3	98,9	107,7	102,8	103,0	107,7	93,3	93,6	107,4	109,8	105,0	102,8	102,7
2004	99,8	101,5	111,3	104,6	104,6	110,4	97,5	97,1	111,8	113,3			
Construction													
2003	83,3	88,9	110,5	102,5	102,7	110,8	59,1	96,3	110,8	109,0	99,4	75,1	95,7
2004	87,3	93,0	106,0	97,7	101,9	106,7	53,7	92,6	105,3	106,2			

Indices par jour ouvrable

Compte tenu de la durée et de la composition inégales des mois

Tendance

Ensemble de l'industrie ; après élimination des variations saisonnières et accidentelles

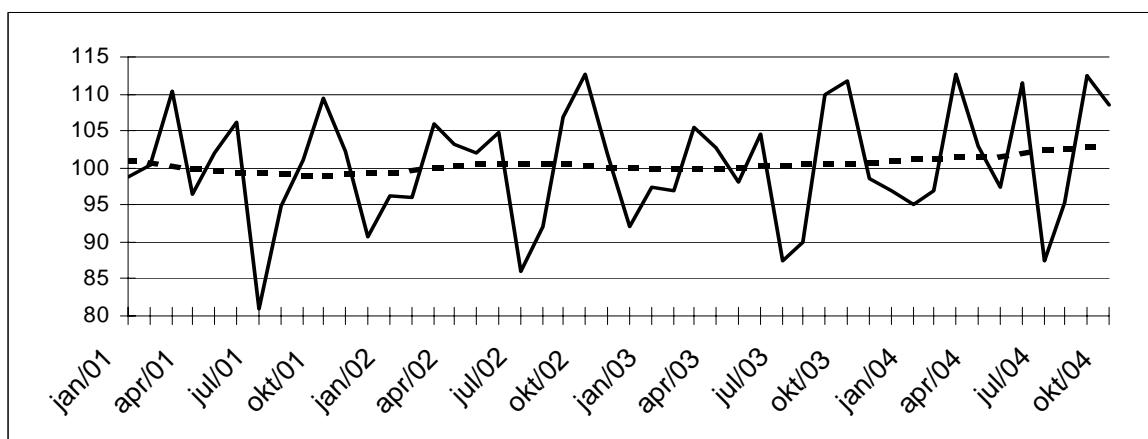

Indices bruts:

Tendance :

Évolution de la tendance

Comparaison des trois derniers mois avec les trois mois précédents

↗↗ > 2.5%
 ↗ 0.5% à 2.5%
 → -0.5% à 0.5%
 ↘ -2.5% à -0.5%
 ↘↘ < -2.5%

Branches d'activité / Grands regroupements industriels	Belgique	Flandre	Wallonie	Bruxelles
Ensemble de l'industrie	↗	→	↗	→
Ensemble de l'industrie, à l'exclusion de la construction	↗	↗	↗	↘
Biens intermédiaires	↗	↗↗	→	↘
Biens d'investissement	→	↗	↘↘	→
Biens de consommation durables	↘↘	↘↘	↗	↗↗
Biens de consommation non-durables	→	→	→	↘↘
Industries extractives	→	↘	↗	
Industries agricoles et alimentaires	→	→	→	↘
Textile, habillement, cuir et chaussure	↗	↘	→	↘
Papier et carton; édition et imprimerie	↘	→	↘	↗
Industrie chimique, du caoutchouc et des plastiques	↗	→	↗↗	↗
Fabrications métalliques	→	↗	↘	↗↗
Cokéfaction, raffinage et industries nucléaires	↘	↘↘	→	
Produits minéraux non métalliques	↗	↗	→	↘↘
Métallurgie	→	↗	↘	
Meubles	↘↘	↘	↘↘	
Électricité	↗	↗	→	↘
Construction	↘	↘	↘	↘

Indicateurs conjoncturels – Communiqué de presse

Novembre 2004: 696 faillites(+ 18,0%)

En novembre 2004, 696 entreprises au total ont été déclarées en faillite en Belgique, une hausse de 18,0% par rapport à novembre 2003. Le nombre de faillites enregistrées pendant les trois derniers mois s'élève à 2264, ce qui signifie une augmentation de 7,0% par rapport à la même période de 2003.

Dans les trois derniers mois, par rapport à la même période de l'année précédente, le nombre d'entreprises en faillite a diminué de 9,6% dans l'industrie, dans la construction il y avait une baisse de 3,1%; le commerce a connu une augmentation de 9,8% et dans le secteur horeca on constate 4,3% de faillites en plus. Le nombre d'entreprises en faillite dans le transport et les autres services s'est accru de 4,2%.

Au niveau régional, pour la même période de trois mois, on observe une hausse du nombre de faillites de 2,6% en Flandre, en Wallonie ils ont augmenté de 7,5% et Bruxelles a connu une augmentation de 21,9%.

Une répartition des faillites selon la taille des entreprises concernées, donne des changements, toujours pour la comparaison des trois derniers mois par rapport à la même période en 2003, de +18,9% pour les entreprises sans employés, de +4,0% pour les petites entreprises occupant de 1 à 9 personnes, de -26,4% pour les entreprises moyennes avec 10 à 49 employés et de +9,1% pour les grandes entreprises occupant 50 ou plus de personnes.

Une ventilation selon la forme juridique, donne finalement +7,0% pour les indépendants, -7,3% pour les S.A., +9,1% pour les SPRL et +6,9% pour les coopératives.

*
* *

Reproduction autorisée moyennant indication de la source : SPF Economie - INS

Sur la page suivante, vous trouverez les tableaux et graphiques annexes.

Plus d'informations sur la conjoncture !

⇒ pour une vue globale de la conjoncture en Belgique et en Europe, consultez le portail conjoncturel de l'INS (en 4 langues) :

<http://statbel.fgov.be/indicators>

⇒ Tous les renseignements méthodologiques peuvent être obtenus auprès l'Unité Faillites.

⇒ Il est possible d'obtenir des données sur les faillites plus détaillées (par sous-secteur, par région) ou traitées de façon plus approfondie (par ex : désaisonnalisées), soit ponctuellement soit en s'abonnant.

⇒ En plus des indices des faillites, nous calculons beaucoup d'autres indicateurs : indices des heures travaillées, nouvelles commandes, masse salariale, nombre d'employés, coût de matériaux, prix à la production, permis de bâtir, chiffre d'affaires, production,

INS Faillites : 02.548.65.81; frank.verschaeren@statbel.mineco.fgov.be

Info Statistique: 02.548.63.65; info@statbel.mineco.fgov.be

<http://statbel.fgov.be>

Indicateurs conjoncturels – Communiqué de presse

Faillites mensuelles	Année 2003				Année 2004												NOV	%
	SEP	O	N	D	J	F	M	A	M	J	J	A	S	O				
Total	803	722	590	724	627	696	825	675	641	784	412	352	839	729	696			
Selon l'activité																		
Agriculture et pêche	10	5	7	17	6	9	14	6	4	14	9	6	8	17	10	1,4%		
Industrie extractive, énergie et industrie manufacturière	55	67	44	54	55	42	70	48	52	63	29	28	51	55	44	6,3%		
Construction	119	84	84	85	67	90	119	106	92	113	43	37	98	82	98	14,1%		
Commerce	44	141	230	192	235	250	251	198	194	221	126	115	269	210	229	32,9%		
Horeca	141	128	99	120	106	118	153	108	111	115	72	55	142	121	121	17,4%		
Transport et autres services	225	177	142	176	164	163	191	177	159	217	96	84	222	185	160	23,0%		
Activité non déterminée	30	31	22	37	23	24	27	32	29	41	37	27	49	59	34	4,9%		
Selon la région																		
Bruxelles	140	103	91	120	89	97	154	81	109	116	73	73	174	103	130	18,7%		
Flandre	443	414	325	388	356	386	444	386	316	447	225	182	460	411	342	49,1%		
Wallonie	220	205	174	216	182	213	227	208	216	221	114	97	205	215	224	32,2%		
Selon la forme juridique																		
Indépendants	150	149	117	119	115	130	156	129	124	144	92	74	156	184	151	21,7%		
SA	135	135	113	144	121	124	144	111	111	135	73	60	139	116	100	14,4%		
SPRL	448	403	316	406	609	394	466	395	361	443	216	195	483	391	399	57,3%		
SC	52	24	26	38	21	35	46	33	30	39	23	18	45	25	39	5,6%		
Autres	18	11	18	17	14	13	13	7	15	23	8	5	16	13	7	1,0%		

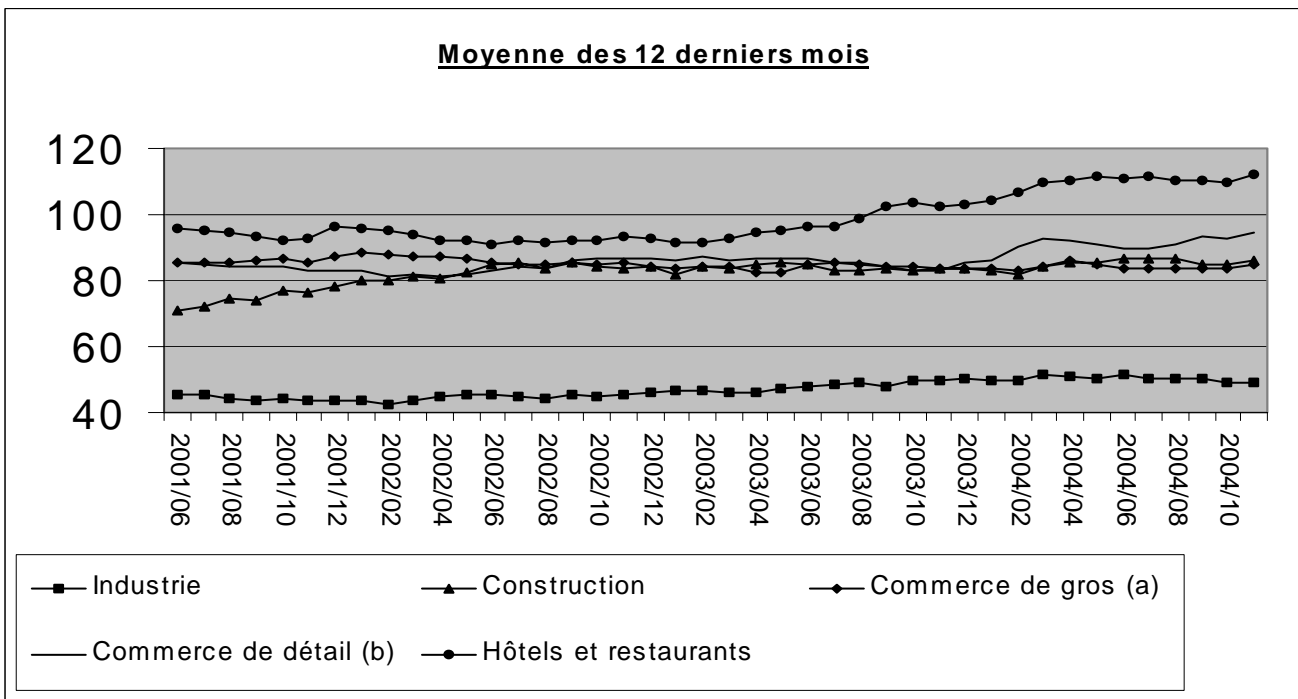

(a) Commerce de gros et intermédiaires du commerce, à l'exclusion du commerce de véhicules et motocycles.

(b) Commerce de détail, à l'exclusion du commerce de véhicules automobiles et motocycles.

Indicateurs conjoncturels – Communiqué de presse

Comparaison des 3 derniers mois par rapport à la même période de l'année passé

	Belgique	Flandre	Wallonie	Bruxelles		
Total	↗↗	↗	↗↗	↗↗		
Selon l'activité						
Agriculture et pêche	↗↗	↗↗	↘↘	↗↗	>5%	↗↗
Industrie extractive, énergie et industrie manufacturière	↘↘	↘↘	↘↘	↗↗	1% à 5%	↗
Construction	↘	↘↘	↘↘	↗↗	-1% à 1%	→
Commerce	↗↗	↗	↗↗	↗↗	-5% à -1%	↘
Horeca	↗	↗	↘	↗↗	< -5%	↘↘
Transport et autres services	↗	→	→	↗↗		
Activité non déterminée	↗↗	↗↗	↗↗	↗↗		
Selon la forme juridique						
Indépendants	↗↗	↗↗	↗↗	↗↗		
SA	↘↘	↘↘	↘	↗↗		
SPRL	↗↗	↗↗	↗↗	↗↗		
SC	↗↗	↘↘	↗↗	↗↗		
Autres	↘↘	↘↘	↗↗	↘↘		

Services, commerce et transport

Transport

Transport

Activité des ports maritimes

Nombre et tonnages des navires de mer entrés (1)

	Tous les ports belges (2)				Anvers rive droite			
	Charges		Sur lest		Charges		Sur lest	
	Nombre	Tonnage	Nombre	Tonnage	Nombre	Tonnage	Nombre	Tonnage
1998	26 052	322 116	6 372	45 576	8 477	129 797	4 233	32 568
1999	25 872	338 136	6 288	48 084	8 310	131 748	4 040	33 161
2000	26 436	363 780	6 168	51 864	8 627	134 756	4 261	35 353
2001	25 935	381 281	6 311	55 647	8 226	143 036	4 215	34 677
2002	25 472	392 229	6 036	54 877	8 111	145 094	3 835	32 600
2003	24 022	370 783	5 887	56 254	8 245	150 585	3 506	30 482

2004

janvier	1 925	32 203	464	4 682	751	13 837	267	2 429
février	1 895	30 485	461	4 148	676	12 500	289	2 481
mars								
avril								
mai								
juin								
juillet								
août								
septembre								
octobre								
novembre								
décembre								

	Waaslandhaven (Anvers rive gauche)				Gand			
	Charges		Sur lest		Charges		Sur lest	
	Nombre	Tonnage	Nombre	Tonnage	Nombre	Tonnage	Nombre	Tonnage
1998	1 908	29 895	414	5 564	2 028	24 240	1 068	2 916
1999	1 671	26 083	461	5 339	1 944	26 964	1 116	3 528
2000	1 550	23 196	512	6 712	1 932	26 604	936	2 892
2001	1 861	26 630	572	9 427	1 814	25 205	886	2 831
2002	1 889	28 753	527	9 022	1 801	24 358	948	3 187
2003	1 782	28 796	646	11 291	1 953	25 676	991	3 541

2004

janvier	141	2 870	68	1 325	183	2 142	76	224
février	134	2 473	36	575	178	2 099	83	330
mars								
avril								
mai								
juin								
juillet								
août								
septembre								
octobre								
novembre								
décembre								

(1) en 1000 tonneaux de jaugeage bruts. (2) exceptés les mouvements entre les ports belges.

Source: déclaration générale à l'entrée de navires.

Transport

Bruges-Zeebrugge				Ostende				
Charges		Sur lest		Charges		Sur lest		
Nombre	Tonnage	Nombre	Tonnage	Nombre	Tonnage	Nombre	Tonnage	
9 276	114 192	828	6 168	3 612	20 700	108	180	1998
9 888	135 696	924	8 904	3 120	15 732	84	156	1999
9 816	153 300	948	9 840	3 996	25 380	48	120	2000
9 308	153 358	934	10 579	4 251	32 707	45	134	2001
9 065	157 224	1 012	11 972	4 253	36 119	75	223	2002
7 239	123 310	1 136	14 140	4 582	40 990	88	363	2003
2004								
464	9 985	73	990	350	3 266	4	16	janvier
526	10 224	73	987	349	3 138	6	38	février
								mars
								avril
								mai
								juin
								juillet
								août
								septembre
								octobre
								novembre
								décembre
Bruxelles (Y.C. Bassin industriel)				Liège				
Charges		Sur lest		Charges		Sur lest		
Nombre	Tonnage	Nombre	Tonnage	Nombre	Tonnage	Nombre	Tonnage	
264	624	120	240	100	155	108	154	1998
288	708	120	216	75	121	114	167	1999
240	624	96	204	77	128	110	171	2000
231	559	83	182	63	96	86	130	2001
204	537	67	190	62	98	95	138	2002
214	539	75	192	79	122	82	118	2003
2004								
16	39	1	2	4	6	7	11	janvier
21	55	5	16	6	9	11	17	février
								mars
								avril
								mai
								juin
								juillet
								août
								septembre
								octobre
								novembre
								décembre

Transport

Activité des ports maritimes

Nombre et tonnages des navires de mer sortis (1)

	Tous les ports belges (2)				Anvers rive droite			
	Charges		Sur lest		Charges		Sur lest	
	Nombre	Tonnage	Nombre	Tonnage	Nombre	Tonnage	Nombre	Tonnage
1998	23 484	279 084	7 056	68 244	9 228	117 771	3 428	44 236
1999	23 016	299 652	6 900	79 860	8 835	121 543	3 365	43 242
2000	23 376	359 976	7 020	80 184	9 091	123 085	3 682	47 181
2001	23 033	344 367	6 955	78 336	8 960	130 528	3 441	45 877
2002	23 212	365 523	6 580	74 340	8 930	138 958	3 301	40 325
2003	21 631	342 930	6 502	71 749	8 594	143 654	3 593	40 638

2004

janvier	1 726	29 589	538	6 225	658	11 876	316	3 369
février	1 679	28 057	492	5 332	648	11 357	284	3 133
mars								
avril								
mei								
juin								
juillet								
août								
septembre								
octobre								
novembre								
décembre								

	Waaslandhaven (Anvers rive gauche)				Gand			
	Charges		Sur lest		Charges		Sur lest	
	Nombre	Tonnage	Nombre	Tonnage	Nombre	Tonnage	Nombre	Tonnage
1998	1 408	24 167	964	12 129	1 500	9 708	1 632	19 152
1999	1 366	21 805	905	11 505	1 584	11 928	1 548	18 696
2000	1 265	19 319	832	10 896	1 428	11 856	1 524	17 892
2001	1 488	25 240	923	10 279	1 357	11 296	1 372	16 677
2002	1 434	26 623	1 002	11 240	1 439	11 927	1 317	15 475
2003	1 602	29 083	781	8 961	1 489	12 752	1 477	16 202

2004

janvier	149	3 025	55	971	113	984	146	1 390
février	118	2 498	57	707	119	1 059	140	1 353
mars								
avril								
mei								
juin								
juillet								
août								
septembre								
octobre								
novembre								
décembre								

(1) en 1000 tonneaux de jaugeage bruts. (2) exceptés les mouvements entre les ports belges.

Source: déclaration générale à la sortie de navires

Transport

Bruges-Zeebrugge				Ostende				
Charges		Sur lest		Charges		Sur lest		
Nombre	Tonnage	Nombre	Tonnage	Nombre	Tonnage	Nombre	Tonnage	
7 898	107 388	2 160	13 008	2 964	19 116	744	1 416	1998
8 280	128 736	2 472	14 844	2 436	14 640	756	1 224	1999
8 040	145 428	2 724	14 904	3 372	24 384	648	1 116	2000
7 576	145 941	2 629	16 995	3 419	31 327	874	1 589	2001
7 632	152 790	2 380	17 362	3 526	34 854	821	1 586	2002
5 822	117 408	2 475	18 620	3 874	39 835	772	1 521	2003
2004								
478	10 493	130	1 598	313	3 184	40	79	janvier
450	10 063	144	1 175	327	3 155	33	79	février
								mars
								avril
								mai
								juin
								juillet
								août
								septembre
								octobre
								novembre
								décembre
Bruxelles (Y.C. Bassin industriel)				Liège				
Charges		Sur lest		Charges		Sur lest		
Nombre	Tonnage	Nombre	Tonnage	Nombre	Tonnage	Nombre	Tonnage	
156	288	264	624	180	272	29	53	1998
144	264	276	648	182	266	48	94	1999
120	264	228	588	206	298	11	26	2000
102	255	209	538	159	235	15	25	2001
81	240	202	500	150	222	10	16	2002
77	233	206	514	151	231	14	24	2003
2004								
5	14	13	29	10	15	0	0	janvier
12	43	13	35	10	15	4	6	février
								mars
								avril
								mai
								juin
								juillet
								août
								septembre
								octobre
								novembre
								décembre

Transport

Évolution des véhicules à moteur neufs, mis en circulation

Immatriculations de véhicules à moteurs neufs mis en circulation

	Total(3)	Voitures pour personnes	Autobus et autocars	Véhicules pour le transport de marchandises	Tracteurs	Tracteurs agricoles	Motos(1) scooters, auto-scooters(2)
1998	530 605	463 724	1 031	57 411	5 495	2 944	21 267
1999	577 284	504 203	971	63 429	5 795	2 886	27 539
2000	601 659	531 640	1 150	60 261	5 521	3 087	24 685
2001	573 797	499 779	968	64 360	5 758	2 932	21 130
2002	535 300	472 830	1 080	53 322	4 649	3 419	21 554
2003	528 399	463 173	896	56 125	4 818	3 387	22 267
2003							
janvier	57 543	50 556	90	5 978	646	273	1 020
février	49 946	43 901	79	5 295	393	278	1 843
mars	55 564	48 572	119	5 971	519	383	2 646
avril	51 081	43 899	82	6 170	524	406	3 194
mai	43 237	37 532	63	4 908	412	322	2 839
juin	45 777	40 357	112	4 600	393	315	2 773
juillet	40 495	35 489	53	4 330	277	346	2 665
août	33 090	29 027	47	3 387	351	278	1 970
septembre	39 293	34 485	20	4 074	455	259	1 492
octobre	48 011	42 598	69	4 657	444	243	959
novembre	34 497	30 306	91	3 693	267	140	519
décembre	29 865	26 451	71	3 062	137	144	347
2004							
janvier	54 598	47 460	84	6 048	729	277	1 252
février	56 333	50 104	89	5 411	443	286	2 279
mars	69 673	61 465	127	6 953	606	522	3 194
avril	61 163	53 726	108	6 256	496	577	3 625
mai	45 747	39 477	78	5 373	403	416	2 851
juin	50 836	43 895	121	5 945	423	452	3 396
juillet	36 640	31 481	43	4 430	359	327	2 381
août	35 265	29 896	93	4 620	276	380	2 035
septembre	39 415	33 842	71	4 675	522	305	1 843
octobre	45 278	39 120	60	5 392	445	261	1 155
novembre	38 732	33 702	16	4 528	332	154	682
décembre	0						

(1) Les vélomoteurs de 50 cc et moins, dépassant la vitesse de 40km/h sont considérés comme motos.

(2) Cylindrée maximum de 350 cm3 et poids maximum de 350 kg.

(3) Non compris: motos, scooters, auto-scooters.

Transport

Évolution des véhicules à moteur d'occasion, mis en circulation

Immatriculations de véhicules à moteur d'occasion

	Total	Voitures pour personnes	Autobus et autocars	Véhicules pour le transport de marchandises	Tracteurs	Tracteurs agricoles
1998	755 199	677 272	1 137	66 048	4 698	6 044
1999	778 870	699 374	982	68 633	4 298	5 583
2000	783 010	697 755	965	73 181	5 232	5 877
2001	774 571	687 102	1 096	75 229	4 883	6 261
2002	776 377	688 134	864	76 953	4 359	6 067
2003	759 466	667 567	1 089	80 213	4 326	6 271
2003						
janvier	66 242	57 888	104	7 297	456	497
février	62 097	54 091	81	7 097	317	511
mars	67 647	59 098	115	7 390	403	641
avril	67 454	58 962	96	7 365	387	644
mai	63 076	55 433	81	6 621	364	577
juin	68 502	60 403	75	7 112	346	566
juillet	68 426	60 721	55	6 679	354	617
août	54 438	48 440	132	5 125	288	453
septembre	65 619	57 981	79	6 657	406	496
octobre	68 699	60 258	108	7 377	471	485
novembre	53 694	47 312	51	5 717	230	384
décembre	53 572	46 980	112	5 776	304	400
2004						
janvier	63 280	54 846	105	7 363	446	520
février	65 021	56 824	70	7 166	376	585
mars	77 572	67 744	70	8 525	415	818
avril	71 620	62 849	84	7 544	435	708
mai	61 918	54 691	45	6 297	322	563
juin	74 404	65 461	61	7 801	386	695
juillet	60 981	53 724	71	6 329	321	536
août	61 969	54 560	132	6 336	362	579
septembre	66 026	57 722	82	7 250	446	526
octobre	63 452	55 458	53	7 046	355	540
novembre	55 668	48 490	41	6 426	260	451
décembre	0					

Domaines statistiques

- Généralités
- Territoire et environnement
- Population
- Société
- Économie et finances
- Agriculture et activités assimilées
- Industrie
- Services, commerce et transports

Direction générale Statistique et Information économique
INS • INSTITUT NATIONAL DE STATISTIQUE
B-1000 Bruxelles
tél. 02/548.63.65 - 02/548.63.66
fax 02/548.63.67

<http://statbel.fgov.be>
info@statbel.mineco.fgov.be

5 €*
ISSN 0771 - 0364

I. POPULATION	
<i>Mouvement de population</i>	
Naissances vivantes - juin et juillet 2004	5
II. SOCIETE	
<i>Emploi et chômage</i>	
Le chômage dans l'Union européenne - Octobre 2004	9
III. ECONOMIE ET FINANCES	
<i>Indicateurs conjoncturels</i>	
Calendrier de diffusion des indicateurs de l'INS.....	15
Indices des entrées de commandes - Octobre 2004	16
IV. INDUSTRIE ET CONSTRUCTION	
<i>Industrie</i>	
Statistique mensuelle de la production industrielle (NON PRODCOM) - Octobre 2004	21
Distribution d'eau - Octobre 2004	29

Vous pouvez trouver dans cette publication les statistiques **les plus récentes** dans les domaines suivants : Environnement, population, société, économie et finances, agriculture et activités assimilées, industrie, services, commerce et transports.

De plus notre site :: <http://statbel.fgov.be> présente une sélection de statistiques mises à jour quotidiennement.

Les publications peuvent être commandées en effectuant un versement au C.C.P. n° 679-2005886-23 de l'Institut national de statistique à Bruxelles

Pour plus de renseignements :
Statistique et Information économique
Rue de Louvain, 44 - 1000 Bruxelles
Tél. : 02/548.63.65 - Fax : 02/548.63.67

LIEGE

Bd de la Sauvenière, 73-75 - 4000 Liège
Tél. : 04/223.84.10
Fax : 04/222.49.94

GAND

Coupure Rechts, 620 - 9000 Gand
Tél.:09/267.27.27/30/31
Fax : 09/267.27.29

CHARLEROI

Bd Audent 14/5 - 6000 Charleroi
Tél. : 071/27.44.14
Fax : 071/27.44.19

ANVERS

Italiëlei 124, Bus 85 - 2000 Anvers
Tél. : 03/229.07.07
Fax : 03/233.28.30

SIGNES CONVENTIONNELS

Les renseignements ne sont pas disponibles	..
0 ou inférieur à la moitié de l'unité utilisée	-
Chiffres provisoires	(*)
La virgule est employée pour séparer les unités des décimales	

Editeur responsable : Fernand Sonck.

Droits d'auteurs réservés

La reproduction du contenu de cette publication, qu'elle soit intégrale ou partielle, dans la forme originale ou remaniée, est interdite sauf autorisation écrite de la Direction générale Statistique et Information économique.

L'utilisation du contenu de cette publication, à titre explicatif ou justificatif, dans un article, un compte rendu ou un livre, est autorisée, moyennant indication claire et précise de la source.

Population

Mouvement de la population

Population

Naissances vivantes (y compris les enfants nés vivants mais présentés sans vie)

Estimations par province (1)

Périodes	Anvers	Brabant Flamand	Brabant Wallon	Flandre Occiden- tale	Flandre Orien- tale	Hainaut	Liège	Limbourg	Luxem- bourg	Namur
Juin 2004	1.585	813	376	978	1.319	1.179	979	667	253	477
Juin 2003	1.479	898	296	809	1.157	1.101	918	622	233	413
<i>Juin 2004 / Juin 2003 en % (2)</i>	107	91	127	121	114	107	107	107	109	115
Janvier à juin 2004	8.902	5.239	2.048	5.480	7.245	6.792	5.509	3.966	1.436	2.619
Janvier à juin 2003	8.603	4.986	1.973	5.330	6.805	6.934	5.597	3.807	1.481	2.522
<i>Janvier à juin 2004 / Janvier à juin 2003 en % (2)</i>	103	105	104	103	106	98	98	104	97	104

Estimations par région (1)

Périodes	Belgique	Région de Bruxelles-Capitale	Région flamande	Région wallonne
Juin 2004	9.884	1.258	5.362	3.264
Juin 2003	9.180	1.254	4.965	2.961
<i>Juin 2004 / Juin 2003 en % (2)</i>	108	100	108	110
Janvier à juin 2004	56.564	7.328	30.832	18.404
Janvier à juin 2003	55.277	7.239	29.531	18.507
<i>Janvier à juin 2004 / Janvier à juin 2003 en % (2)</i>	102	101	104	99

(1) Les chiffres des deux années ont été estimés par comparaison avec les chiffres définitifs des naissances de droit (suivant domicile de la mère) des années 1995, 1996, 1997.

(2) La valeur du rapport ne peut être interprétée qu'au niveau de la province ou de la région. Il est donc hasardeux de vouloir comparer des provinces ou des régions entre elles puisqu'il n'est pas tenu compte des effets de structure (par exemple: la répartition du nombre de mères susceptibles d'avoir des enfants).

Population

Naissances vivantes (y compris les enfants nés vivants mais présentés sans vie) Estimations par province (1)

Périodes	Anvers	Brabant Flamand	Brabant Wallon	Flandre Occiden- tale	Flandre Orien- tale	Hainaut	Liège	Limbourg	Luxem- bourg	Namur
Juillet 2004	1.593	946	355	951	1.309	1.233	974	741	299	505
Juillet 2003	1.652	904	399	954	1.249	1.261	971	732	266	525
<i>Juillet 2004 / Juillet 2003 en % (2)</i>	96	105	89	100	105	98	100	101	112	96
Janvier à juillet 2004	10.495	6.185	2.403	6.431	8.554	8.025	6.483	4.707	1.735	3.124
Janvier à juillet 2003	10.255	5.890	2.372	6.284	8.054	8.195	6.568	4.539	1.747	3.047
<i>Janvier à juillet 2004 / Janvier à juillet 2003 en % (2)</i>	102	105	101	102	106	98	99	104	99	103

Estimations par région (1)

Périodes	Belgique	Région de Bruxelles-Capitale	Région flamande	Région wallonne
Juillet 2004	10.225	1.319	5.540	3.366
Juillet 2003	10.278	1.365	5.491	3.422
<i>Juillet 2004 / Juillet 2003 en % (2)</i>	99	97	101	98
Janvier à juillet 2004	66.789	8.647	36.372	21.770
Janvier à juillet 2003	65.555	8.604	35.022	21.929
<i>Janvier à juillet 2004 / Janvier à juillet 2003 en % (2)</i>	102	100	104	99

(1) Les chiffres des deux années ont été estimés par comparaison avec les chiffres définitifs des naissances de droit (suivant domicile de la mère) des années 1995, 1996, 1997.

(2) La valeur du rapport ne peut être interprétée qu'au niveau de la province ou de la région. Il est donc hasardeux de vouloir comparer des provinces ou des régions entre elles puisqu'il n'est pas tenu compte des effets de structure (par exemple: la répartition du nombre de mères susceptibles d'avoir des enfants).

Société

Emploi et chômage

Chômage

Le chômage dans l'Union européenne

Les taux de chômage comparables établis par l'Eurostat tels que repris ici pour les vingt-cinq pays de l'Union européenne ainsi que pour les pays prochainement adhérents (auxquels sont adjoints, à titre indicatif, ceux des Etats-Unis et du Japon) représentent le pourcentage des chômeurs par rapport à la population active ou "Forces de Travail" (ensemble des personnes actives occupées et des chômeurs).

Le chômage reprend l'ensemble des personnes de 15 ans et plus sans travail, à la recherche active d'un emploi et disponibles immédiatement pour l'occuper (définition du Bureau international du travail). L'utilisation des mêmes définitions et concepts dans tous les Etats membres assurent une certaine comparabilité des résultats.¹

Les estimations relatives à l'emploi (personnes actives occupées) et au chômage sont actuellement basées sur les résultats du deuxième trimestre 2003 de l' "Enquête continue sur les forces de travail" réalisée par l'INS.¹

L'estimation *mensuelle* du chômage résulte de l'interpolation / extrapolation des résultats de l'EFT en utilisant un *indicateur mensuel du chômage*.

Il s'agit en l'occurrence, pour la Belgique, du "chômage enregistré" qui reprend l'ensemble des personnes sans emploi inscrites en qualité de demandeurs d'emploi auprès des services de placement relevant du FOREM, de l'ORBEM ou du VDAB, à savoir les chômeurs complets indemnisés, les autres demandeurs d'emploi inoccupés inscrits obligatoirement et les demandeurs d'emploi inoccupés inscrits volontairement.

A partir de novembre 1998 les chiffres du chômage " non désaisonnalisés " ne sont plus fournis par EUROSTAT.

Les chiffres **désaisonnalisés** (c'est-à-dire corrigés des variations saisonnières) seront donc repris **à partir de janvier 1998**, afin d'assurer l'uniformité de la méthode pour l'année entière.

Les taux ainsi établis sont en accord avec les critères du B.I.T.

¹ Pour plus de détails, voir " Enquête sur les forces de travail 2002" (INS,2003)

Chômage

Taux de chômage dans l'Union Européenne

Pays	Sexe	2004		2003	
		septembre	octobre	septembre	octobre
Belgique (1)	Total	7,7	7,9	8,0	7,9
	Hommes	6,9	7,0	7,6	7,5
	Femmes	8,8	9,0	8,5	8,5
Danemark	Total	5,3	..	5,7	5,7
	Hommes	5,0	..	5,4	5,5
	Femmes	5,5	..	6,1	6,1
Allemagne	Total	9,9	9,9	9,7	9,7
	Hommes	10,3	10,3	10,1	10,0
	Femmes	9,5	9,5	9,2	9,2
Grèce	Total	9,2	9,3
	Hommes	5,8	5,8
	Femmes	14,1	14,4
Espagne	Total	10,6	10,5	11,3	11,2
	Hommes	7,9	7,9	8,2	8,2
	Femmes	14,5	14,4	15,8	15,6
France	Total	9,6	9,5	9,6	9,6
	Hommes	8,7	8,7	8,7	8,7
	Femmes	10,6	10,6	10,6	10,6
Irlande	Total	4,4	4,4	4,7	4,7
	Hommes	4,8	4,8	5,0	5,0
	Femmes	3,9	3,8	4,2	4,2
Italie	Total	8,5	8,5
	Hommes	6,6	6,6
	Femmes	11,5	11,4
Luxembourg	Total	4,3	4,3	3,8	3,9
	Hommes	3,5	3,5	3,1	3,2
	Femmes	5,4	5,4	4,8	4,9
Pays - Bas	Total	4,7	..	3,9	4,0
	Hommes	4,3	..	3,8	3,9
	Femmes	5,2	..	4,1	4,2
Autriche	Total	4,5	4,5	4,4	4,4
	Hommes	3,9	3,9	4,0	4,0
	Femmes	5,3	5,3	4,9	5,0
Portugal	Total	6,8	6,7	6,3	6,4
	Hommes	5,9	5,8	5,6	5,6
	Femmes	7,8	7,7	7,2	7,4
Finlande	Total	8,8	8,7	9,0	8,9
	Hommes	8,7	8,7	9,0	9,0
	Femmes	8,9	8,8	8,9	8,9
Suède	Total	6,7	6,3	5,6	6,0
	Hommes	6,8	6,3	6,0	6,3
	Femmes	6,5	6,2	5,2	5,7
Royaume -Uni	Total	4,9	4,9
	Hommes	5,4	5,4
	Femmes	4,3	4,3

.. = Données non disponibles

(1) Série revue par Eurostat sur base des résultats du 2ème trimestre 2003 de l'enquête continue sur les forces de travail

Chômage

Taux de chômage dans l'Union Européenne - suite et fin

Pays	Sexe	2004		2003	
		septembre	octobre	septembre	octobre
Chypre	Total	5,0	5,0	4,7	4,7
	Hommes	3,9	3,9	4,1	4,0
	Femmes	6,3	6,4	5,5	5,6
République tchèque	Total	8,4	8,4	8,0	8,1
	Hommes	7,4	7,5	6,3	6,5
	Femmes	9,6	9,6	10,0	10,1
Estonie	Total	8,8	8,5	10,2	10,1
	Hommes	9,9	9,6	10,5	10,5
	Femmes	7,7	7,4	9,8	9,6
Hongrie	Total	5,9	6,0	5,7	5,7
	Hommes	5,8	5,9	5,9	5,8
	Femmes	6,0	6,1	5,5	5,6
Lettonie	Total	9,7	9,7	10,1	10,1
	Hommes	9,2	9,1	9,8	9,7
	Femmes	10,3	10,4	10,5	10,4
Lituanie	Total	10,4	10,1	12,4	12,2
	Hommes	9,7	9,3	12,0	11,7
	Femmes	11,0	10,9	12,9	12,7
Malte	Total	7,0	7,0	8,6	8,0
	Hommes	6,8	6,7	7,0	7,0
	Femmes	7,5	7,7	12,0	10,4
Pologne	Total	18,7	18,6	19,2	19,1
	Hommes	17,8	17,8	18,5	18,5
	Femmes	19,6	19,5	19,9	19,9
Slovaquie	Total	17,8	17,7	17,5	17,6
	Hommes	16,5	16,3	17,2	17,2
	Femmes	19,4	19,4	17,9	18,0
Slovenie	Total	5,9	5,9	6,6	6,5
	Hommes	5,5	5,5	6,0	6,0
	Femmes	6,4	6,4	7,2	7,0
Eur. 15	Total	8,0	8,0	8,1	8,1
	Hommes	7,3	7,3	7,4	7,4
	Femmes	9,0	8,9	9,0	9,0
Eur. 25	Total	9,0	8,9	9,1	9,1
	Hommes	8,2	8,2	8,3	8,3
	Femmes	9,9	9,9	10,0	10,0
<hr/>					
U.S.A	Total	5,4	5,5	6,1	6,0
	Hommes	5,6	5,6	6,4	6,2
	Femmes	5,2	5,2	5,8	5,7
Japon	Total	4,6	4,7	5,2	5,2
	Hommes	4,8	4,8	5,5	5,4
	Femmes	4,2	4,5	4,7	4,9

Economie et finances
Indicateurs conjoncturels

Calendrier de diffusion des indicateurs de l'INS

Les indices sont disponibles le jour indiqué à 0 heure sur notre site <http://statbel.fgov.be>

Disponible le	Indicateur	Période de référence	Périodicité
DECEMBRE 2004			
23	Permis de bâtir	septembre 2004	mensuel
23	Indices du chiffre d'affaires (PRODCOM)	octobre 2004	mensuel
23	Indices des prix à la production	novembre 2004	mensuel
23	Indices du commerce de détail	octobre 2004	mensuel

(*)Disponibles à 12h00, après la réunion de la Commission de l'Indice.

Ce calendrier peut être également envoyé séparément, sur demande

(Tel. 02/548.68.63 - 63.66 - Fax. 02/548.63.67)

Indicateurs conjoncturels – Communiqué de presse

Octobre 2004* : entrées de commandes industrie - 1,5%, construction - 6,8%

Comparé aux trois mois précédents, l'indice désaisonnalisé pour la Belgique pour les **entrées de commandes** dans l'industrie produisant sur commande des trois derniers mois a diminué de 1,5% ; dans la construction, la diminution est de 6,8%.

La **tendance** des trois derniers mois comparés aux trois mois précédents, montre une baisse (-0,8%) pour le Royaume. Au niveau régional, les entrées de commandes en Flandre ont augmenté de 1,1%; en Wallonie, on constate une augmentation de 1,2%**.

En ce qui concerne les secteurs principaux, l'évolution de la tendance est de +5,9% pour l'industrie chimique, de +1,2% pour les fabrications métalliques et de -3,3% pour la construction.

Prochain communiqué de presse : **20/1/2005**

*

* *

Reproduction autorisée moyennant indication de la source.

Plus d'informations sur la conjoncture !

⇒ pour une vue globale de la conjoncture en Belgique et en Europe, consultez le portail conjoncturel de l'INS (en 4 langues) :

<http://statbel.fgov.be/indicators>

⇒ Tous les renseignements méthodologiques peuvent être obtenus auprès de l'Unité Conjoncture.

⇒ Il est possible d'obtenir des données sur les nouvelles commandes plus détaillées (par sous-secteur, par région) ou traitées de façon plus approfondie (par ex : désaisonnalisées), soit ponctuellement soit en s'abonnant.

⇒ Outre les indices des nouvelles commandes, nous calculons beaucoup d'autres indicateurs : indices des heures travaillées, la production, masse salariale, nombre d'employés, etc.

** hausse en % au cours des trois derniers mois, jusqu'à octobre 2004 compris, par rapport au trimestre précédent, valeurs corrigées des variations saisonnières*

*** les programmes de désaisonnalisation et calcul de tendance considèrent chaque série en soi ; de ce fait, il est possible que l'addition des résultats partiels (des régions ou des types de produits) ne correspond pas avec les résultats globaux.*

Industrie et construction

Industrie

NON-PRODCOM - Introduction

Introduction

Pour diverses raisons les statistiques de certains secteurs (énergie, récupération, distribution d'eau, abattoirs, laiteries, sidérurgie) sont encore collectées selon l'ancien système.

Le nombre de variables collectées varie d'une statistique à l'autre.

Une statistique mensuelle spécifique existe uniquement pour le coke, le pétrole, l'eau, la construction ainsi que pour certains secteurs tels que la sidérurgie, le gaz et l'électricité, dont la collecte des données est effectuée par les fédérations.

Pour les autres secteurs (abattoirs, laiteries, traitement des combustibles nucléaires et récupération de métaux, de textile, de papier et de produits chimiques), il existe des données sur le personnel et le chiffre d'affaires. En outre, il existe d'autres statistiques spécifiques pour les abattoirs et les laiteries dans la section des statistiques agricoles.

Nace	Description	Commentaire
10.10	Récupération de charbon des terrils	Etablissements occupant 10 ouvriers ou plus.
15.11	Abattoirs du gros bétail	Etablissements occupant 10 ouvriers ou plus.
15.51	Fabrication de produits laitiers	Etablissements occupant 10 ouvriers ou plus.
23.10	Cokéfaction	Pas de seuil.
23.20	Raffinage de pétrole	Pas de seuil.
23.3	Traitement des combustibles nucléaires	Etablissements occupant 10 ouvriers ou plus.
27.10	Sidérurgie et fabrication de ferro-alliages	Source: Fédération Pas de seuil.
37.1	Récupération de matières métalliques recyclables	Etablissements occupant 10 ouvriers ou plus.
37.2	Récupération du papier, du textile, des matières chimiques et des matériaux de construction	Etablissements occupant 10 ouvriers ou plus.
40.10	Production et distribution d'électricité	Source: Fédération Pas de seuil.
40.20	Production et distribution de gaz	Source: Fédération Pas de seuil.
41.0	Captage, épuration et distribution d'eau	Pas de seuil.
45	Construction	Source: Statistique mensuelle de la construction Entreprises occupant 10 personnes ou plus.

NON-PRODCOM - Chiffre d'affaires

Le chiffre d'affaires (1) dans certaines branches d'activité (chiffres provisoires)

Code NACE	Description	2003	2003	2004	Février	Mars
		Décembre		Janvier		
15.1A	Abattage du gros bétail	68 470	793 409	64 938	63 200	75 794
15.51	Fabrication de produits laitiers	251 580	3 018 769	255 090	235 478	281 764
23.10	Cokéfaction	1 549	19 886	1 452	2 377	3 290
23.20	Raffinage de pétrole	455 639	4 957 784	430 962	403 831	484 812
23.30	Elaboration et transformation de matières nucléaires	15 593	152 074	16 509	23 958	15 898
37.10	Récupération de matières métalliques recyclables	35 617	592 419	56 435	68 032	103 438
37.2	Récupération de matières non métalliques recyclables	36 892	470 657	37 135	37 818	40 670
37.21	Récupération du papier	6 956	83 105	6 740	7 428	8 825
37.22	Récupération du textile	3 614	58 350	4 026	3 815	5 031
37.23	Récupération des matières chimiques	24 720	308 212	24 928	25 161	24 698
37.24	Recupération des matériaux de construction	1 603	20 992	1 441	1 414	2 115
41	Captage, épuration et distribution d'eau	72 874	897 492	106 629	68 887	82 173

(1) Chiffre d'affaires uniquement pour les établissements occupant 20 personnes ou plus.

NON-PRODCOM - Chiffre d'affaires

en 1 000 €

Avril	Mai	Juin	Juillet	Août	Septembre	Octobre	Code NACE
69 168	65 486	74 197	63 708	69 156	76 886	69 994	15.1A
274 280	248 926	275 661	238 200	232 828	256 860	259 744	15.51
1 710	1 600	1 798	2 063	4 566			23.10
							23.20
24 344	14 685	11 977	6 976	12 288	21 982	16 877	23.30
88 133	86 161	66 172	51 422	58 786	80 757	81 644	37.10
41 777	37 694	45 830	39 485	35 564	48 197	43 425	37.2
8 853	6 754	8 167	7 089	6 506	7 667	7 176	37.21
4 066	3 993	4 298	4 019	2 921	5 245	5 452	37.22
26 902	25 689	31 802	26 542	24 687	33 559	28 466	37.23
1 957	1 258	1 563	1 834	1 450	1 726	2 331	37.24
85 602	69 341	83 369	81 882	71 444	74 624	80 999	41

NON-PRODCOM - Emploi, heures et Salaires

Emploi, heures et salaires dans certaines branches d'activité (chiffres)

Code NACE	Description		2003	2003	2004	
			Décembre		Janvier	Février
10.1A	Récupération du charbon des terrils	Nbre d'ouvriers	46	48	43	46
		Nbre d'employés	21	20	21	22
		Total	67	68	64	68
		Nbre d'heures (1)	7 089	8 127	7 759	7 398
		Salaires trimestriels (2)				
15.1A	Abattage du gros bétail	Nbre d'ouvriers	1 859	1 904	1 846	1 831
		Nbre d'employés	275	278	271	268
		Total	2 134	2 182	2 117	2 099
		Nbre d'heures (1)	261 294	267 831	269 758	251 206
		Salaires trimestriels (2)	11 930	40 490		
15.51	Fabrication de produits laitiers	Nbre d'ouvriers	3 613	3 589	3 626	3 628
		Nbre d'employés	1 943	1 931	1 965	1 971
		Total	5 556	5 521	5 591	5 599
		Nbre d'heures (1)	638 445	675 039	718 525	678 539
		Salaires trimestriels (2)	45 246	156 719		
23.10	Cokéfaction	Nbre d'ouvriers	546	563	535	546
		Nbre d'employés	72	68	74	74
		Total	618	632	609	620
		Nbre d'heures (1)	72 255	78 262	78 270	77 429
		Salaires trimestriels (2)	5 714	20 899		
23.20	Raffinage de pétrole	Nbre d'ouvriers	493	513	490	490
		Nbre d'employés	1 495	1 478	1 496	1 494
		Total	1 988	1 994	1 986	1 984
		Nbre d'heures (1)	275 461	274 998	293 570	266 706
		Salaires trimestriels (2)	35 741	131 036		
23.30	Elaboration et transformation de matières nucléaires	Nbre d'ouvriers	325	328	292	368
		Nbre d'employés	884	880	882	883
		Total	1 209	1 208	1 174	1 251
		Nbre d'heures (1)	136 034	151 733	160 375	162 648
		Salaires trimestriels (2)	13 353	48 657		
37.10	Récupération de matières métalliques recyclables	Nbre d'ouvriers	946	993	948	955
		Nbre d'employés	230	230	229	228
		Total	1 176	1 224	1 177	1 183
		Nbre d'heures (1)	134 850	156 680	158 361	155 010
		Salaires trimestriels (2)	6 836	24 070		
37.2	Récupération de matières non métalliques recyclables	Nbre d'ouvriers	1 798	1 822	1 793	1 781
		Nbre d'employés	417	405	432	434
		Total	2 215	2 227	2 225	2 215
		Nbre d'heures (1)	246 227	272 695	291 526	275 652
		Salaires trimestriels (2)	10 025	35 074		
37.21	Récupération du papier	Nbre d'ouvriers	483	467	510	515
		Nbre d'employés	110	104	110	111
		Total	593	572	620	626
		Nbre d'heures (1)	75 134	75 507	82 350	77 408
		Salaires trimestriels (2)	2 577	8 735		
37.22	Récupération du textile	Nbre d'ouvriers	516	555	507	497
		Nbre d'employés	59	56	67	67
		Total	575	611	574	564
		Nbre d'heures (1)	57 327	69 265	70 086	64 072
		Salaires trimestriels (2)	2 229	8 052		
37.23	Récupération des matières chimiques	Nbre d'ouvriers	627	630	597	591
		Nbre d'employés	214	211	220	220
		Total	841	842	817	811
		Nbre d'heures (1)	91 060	101 968	110 666	107 014
		Salaires trimestriels (2)	4 712	16 340		
37.24	Recupération des matériaux de construction	Nbre d'ouvriers	172	168	179	178
		Nbre d'employés	34	32	35	36
		Total	206	201	214	214
		Nbre d'heures (1)	22 706	25 954	28 424	27 158
		Salaires trimestriels (2)	506	1 947		

(1) Jusque décembre 1998 heures-ouvriers, à partir de janvier 1999 heures prestées par les travailleurs (employés et ouvriers).

(2) Salaires et traitements bruts des travailleurs en 1 000 € (uniquement pour les établissements occupant 20 personnes ou plus sauf pour la construction à partir de 1998).

NON-PRODCOM - Emploi, heures et Salaires

provisoires)

	Mars	Avril	Mai	Juin	Juillet	Août	Septembre	Octobre	Code NACE
	45	44	44	45	45	44	43	42	10.1A
	22	22	21	21	21	21	22	21	
	67	66	65	66	66	65	65	63	
	8 425	7 543	6 449	7 739	4 848	6 713	8 208	8 110	
	1 831	1 826	1 812	1 822	1 832	1 824	1 817	1 815	15.1A
	268	267	263	265	263	267	266	270	
	2 099	2 093	2 075	2 087	2 095	2 091	2 083	2 085	
	287 692	258 710	240 548	271 622	234 103	238 588	260 607	260 587	
	9 431			9 668			8 869		
	3 620	3 635	3 649	3 667	3 688	3 657	3 660	3 655	15.51
	1 985	1 979	1 979	1 984	1 989	1 991	1 994	1 984	
	5 605	5 614	5 628	5 651	5 677	5 648	5 654	5 639	
	787 211	702 413	649 590	736 952	599 614	622 988	711 255	702 232	
	40 316			40 357			35 429		
	553	553	550	561	566	570			23.10
	71	71	71	72	74	74			
	624	624	621	633	640	644			
	83 009	75 676	75 538	76 902	70 180	68 676			
	5 625			5 748					
	484								23.20
	1 500								
	1 984								
	315 813								
	35 093								
	356	337	323	317	283	290	333	342	23.30
	883	879	875	880	882	878	875	872	
	1 239	1 216	1 198	1 197	1 165	1 168	1 208	1 214	
	183 834	162 358	149 126	166 421	108 022	130 447	165 439	164 445	
	11 815			12 909			12 152		
	969	969	967	967	974	975	979	982	37.10
	227	221	223	220	220	222	221	219	
	1 196	1 190	1 190	1 187	1 194	1 197	1 200	1 201	
	182 303	162 097	145 162	172 141	128 171	134 922	166 271	163 222	
	6 009			6 430			5 446		
	1 766	1 726	1 697	1 704	1 716	1 701	1 695	1 692	37.2
	434	431	428	421	421	418	422	415	
	2 200	2 157	2 125	2 125	2 137	2 119	2 117	2 107	
	315 985	277 200	252 984	289 993	227 748	242 011	291 136	275 224	
	8 932			8 972			8 007		
	514	507	507	507	503	497	493	495	37.21
	107	107	104	101	101	101	99	99	
	621	614	611	608	604	598	592	594	
	88 309	79 428	71 804	82 590	67 785	67 999	83 262	75 891	
	2 448			2 621			2 095		
	493	501	476	469	477	472	475	471	37.22
	64	67	66	63	65	62	63	64	
	557	568	542	532	542	534	538	535	
	75 448	65 740	60 865	68 198	45 451	54 878	72 586	67 689	
	1 817			2 107			1 789		
	583	553	550	564	571	566	564	563	37.23
	225	220	220	220	219	219	224	216	
	808	773	770	784	790	785	788	779	
	120 948	104 907	96 230	111 443	93 841	94 137	107 195	103 975	
	4 166			3 754			3 680		
	176	165	164	164	165	166	163	163	37.24
	38	37	38	37	36	36	36	36	
	214	202	202	201	201	202	199	199	
	31 280	27 125	24 085	27 762	20 671	24 997	28 093	27 669	
	500			490			442		

NON-PRODCOM - Emploi, heures et Salaires

Emploi, heures et salaires dans certaines branches d'activité (chiffres)

Code			2003	2003	2004	
NACE	Description		Décembre		Janvier	Février
41	Captage, épuration et distribution d'eau	Nbre d'ouvriers	3 713	3 731	3 710	3 704
		Nbre d'employés	3 448	3 463	3 453	3 435
		Total	7 161	7 194	7 163	7 139
		Nbre d'heures (1)	915 220	974 021	984 875	952 010
		Salaires trimestriels (2)	62 517	238 105		
45	Construction	Nbre d'ouvriers	99 637	100 510	98 323	98 014
		Nbre d'employés	22 831	22 835	22 543	22 519
		Total	122 468	123 346	120 866	120 533
		Nbre d'heures (1)	11 383 931	14 173 383	12 797 185	13 940 858
		Salaires trimestriels (2)	694 737	2 621 250		

(1) Jusque décembre 1998 heures-ouvriers, à partir de janvier 1999 heures prestées par les travailleurs (employés et ouvriers).

(2) Salaires et traitements bruts des travailleurs en 1 000 € (uniquement pour les établissements occupant 20 personnes ou plus sauf pour la construction à partir de 1998).

NON-PRODCOM - Emploi, heures et Salaires

provisaires) - suite et fin

Mars	Avril	Mai	Juin	Juillet	Août	Septembre	Octobre	Code NACE
3 690	3 700	3 694	3 682	3 707	3 707	3 702	3 705	41
3 435	3 412	3 426	3 431	3 403	3 392	3 396	3 402	
7 125	7 112	7 120	7 113	7 110	7 099	7 098	7 107	
1 066 005	938 164	880 867	986 231	824 689	831 028	972 057	976 578	
59 941			61 867			59 086		
98 155	98 000	97 727	97 750	96 810	98 115	98 086		45
22 603	22 585	22 522	22 519	22 395	22 535	22 595		
120 758	120 585	120 249	120 269	119 205	120 650	120 681		
16 969 044	14 905 462	13 838 661	16 956 273	7 613 887	14 350 997	16 669 744		
640 163			719 102			596 180		

NON-PRODCOM - Distribution d'eau

Distribution d'eau en volume et nombre de raccords

	Volume d'eau souterraine capté	Volume d'eau de surface traité en vue de la distribution	Volume d'eau reçu d'autres sociétés	Total	Volume d'eau cédé à d'autres sociétés	Pertes	Volume d'eau disponible pour la distribution	Nombre de raccords en service
	1 000 m ³	1 000 m ³	1 000 m ³	1 000 m ³	1 000 m ³	1 000 m ³	1 000 m ³	x 1000
1993	41 771	18 514	15 740	76 025	12 965	7 635	55 425	3 311
1994	42 066	17 808	15 217	75 091	12 257	7 898	54 935	3 205
1995	42 663	17 884	15 446	75 993	12 379	8 327	55 287	3 409
1996	40 568	19 328	18 886	78 783	12 679	7 520	58 584	3 547
1997	40 978	22 307	25 504	88 789	15 920	7 497	65 371	3 868
1998	40 285	21 595	24 635	86 515	19 476	7 242	59 797	3 971
1999	41 175	20 923	24 376	86 473	18 965	7 383	60 125	3 991
2000	41 456	20 623	24 196	86 275	18 815	7 278	60 182	4 034
2001	41 866	20 506	22 095	84 467	16 271	7 519	60 676	4 086
2002	40 367	20 680	20 633	81 679	14 743	7 321	59 615	4 123
2003	42 061	20 835	21 197	84 093	15 035	7 532	61 526	4 154
2002 Janvier	42 087	21 504	22 199	85 790	15 325	7 822	62 643	4 112
Février	38 033	19 337	18 876	76 247	13 461	7 587	55 199	4 113
Mars	40 595	20 877	20 183	81 655	14 600	7 643	59 412	4 114
Avril	39 467	20 683	20 483	80 633	14 467	7 284	58 883	4 115
Mai	43 084	21 498	21 808	86 391	15 630	7 081	63 680	4 116
Juin	40 502	17 784	21 116	79 401	15 234	7 298	56 869	4 106
Juillet	38 960	21 059	19 641	79 660	14 306	6 724	58 630	4 129
Août	39 817	21 008	20 485	81 309	14 589	7 082	59 639	4 130
Septembre	41 554	21 642	21 081	84 277	15 062	7 665	61 550	4 133
Octobre	42 603	21 717	21 017	85 336	15 479	7 320	62 537	4 132
Novembre	38 476	19 676	20 138	78 290	13 915	6 224	58 151	4 136
Décembre	39 222	21 370	20 569	81 161	14 846	8 126	58 189	4 141
2003 Janvier	43 081	21 695	21 806	86 582	15 311	7 976	63 295	4 142
Février	38 428	19 911	20 286	78 625	13 542	7 271	57 812	4 143
Mars	40 898	22 358	20 333	83 589	14 643	8 006	60 940	4 147
Avril	42 583	21 885	21 152	85 620	15 188	7 511	62 922	4 148
Mai	40 776	21 066	20 451	82 292	14 034	7 591	60 668	4 151
Juin	42 434	22 095	20 813	85 342	14 788	8 200	62 354	4 155
Juillet	42 759	21 978	22 229	86 966	16 006	7 933	63 026	4 156
Août	44 196	21 507	22 280	87 984	16 783	8 442	62 758	4 158
Septembre	44 395	16 750	18 970	80 114	13 719	4 798	61 597	4 156
Octobre	45 229	20 575	21 568	87 371	16 336	7 530	63 505	4 158
Novembre	39 874	19 516	22 056	81 447	14 794	8 097	58 555	4 159
Décembre	40 084	20 688	22 417	83 189	15 278	7 034	60 877	4 176
2004 Janvier	42 319	21 327	20 903	84 549	14 579	7 585	62 385	4 153
Février	37 442	20 182	18 591	76 215	13 539	6 878	55 798	4 155
Mars	40 813	21 149	21 122	83 084	14 134	8 239	60 711	4 159
Avril	42 405	21 115	21 231	84 751	15 290	7 730	61 731	4 161
Mai	43 127	21 685	22 243	87 056	15 606	7 633	63 816	4 162
Juin	40 598	21 093	20 072	81 763	14 505	7 863	59 395	4 172
Juillet	39 687	20 752	19 591	80 030	14 049	7 132	58 849	4 172
Août	39 241	21 358	19 524	80 123	14 471	7 312	58 339	4 173
Septembre	38 751	21 362	20 202	80 315	13 633	7 578	59 104	4 177
Octobre	40 340	21 396	20 241	81 977	13 930	8 044	60 003	4 175

Domaines statistiques

- Généralités
- Territoire et environnement
- Population
- Société
- Économie et finances
- Agriculture et activités assimilées
- Industrie
- Services, commerce et transports

Direction générale Statistique et Information économique
INS • INSTITUT NATIONAL DE STATISTIQUE
B-1000 Bruxelles
tél. 02/548.63.65 - 02/548.63.66
fax 02/548.63.67

<http://statbel.fgov.be>
info@statbel.mineco.fgov.be

5 €*
ISSN 0771 - 0364

I. ECONOMIE ET FINANCES

Indicateurs conjoncturels

Calendrier de diffusion des indicateurs de l'INS.....	5
Indices du chiffre d'affaires (PRODCOM) - Octobre 2004.....	6
Indices des permis de bâtir - Octobre 2004.....	8

II. AGRICULTURE ET ACTIVITES ASSIMILEES

Recensement agricole 2004 - Résultats définitifs	13
--	----

III. INDUSTRIE ET CONSTRUCTION

Industrie

Statistique mensuelle de la production industrielle (PRODCOM) - Octobre 2004.....	17
---	----

Construction

Industrie de la construction - Octobre 2004	38
---	----

Vous pouvez trouver dans cette publication les statistiques **les plus récentes** dans les domaines suivants : Environnement, population, société, économie et finances, agriculture et activités assimilées, industrie, services, commerce et transports.

De plus notre site :: <http://statbel.fgov.be> présente une sélection de statistiques mises à jour quotidiennement.

Les publications peuvent être commandées en effectuant un versement au C.C.P. n° 679-2005886-23 de l'Institut national de statistique à Bruxelles

Pour plus de renseignements :
Statistique et Information économique
Rue de Louvain, 44 - 1000 Bruxelles
Tél. : 02/548.63.65 - Fax : 02/548.63.67

LIEGE

Bd de la Sauvenière, 73-75 - 4000 Liège
Tél. : 04/223.84.10
Fax : 04/222.49.94

GAND

Coupure Rechts, 620 - 9000 Gand
Tél.:09/267.27.27/30/31
Fax : 09/267.27.29

CHARLEROI

Bd Audent 14/5 - 6000 Charleroi
Tél. : 071/27.44.14
Fax : 071/27.44.19

ANVERS

Italiëlei 124, Bus 85 - 2000 Anvers
Tél. : 03/229.07.07
Fax : 03/233.28.30

SIGNES CONVENTIONNELS

Les renseignements ne sont pas disponibles	..
0 ou inférieur à la moitié de l'unité utilisée	-
Chiffres provisoires	(*)
La virgule est employée pour séparer les unités des décimales	

Editeur responsable : Fernand Sonck.

Droits d'auteurs réservés

La reproduction du contenu de cette publication, qu'elle soit intégrale ou partielle, dans la forme originale ou remaniée, est interdite sauf autorisation écrite de la Direction générale Statistique et Information économique.

L'utilisation du contenu de cette publication, à titre explicatif ou justificatif, dans un article, un compte rendu ou un livre, est autorisée, moyennant indication claire et précise de la source.

Economie et finances
Indicateurs conjoncturels

Calendrier de diffusion des indicateurs de l'INS

Les indices sont disponibles le jour indiqué à 0 heure sur notre site <http://statbel.fgov.be>

Disponible le	Indicateur	Période de référence	Périodicité
JANVIER 2005			
13	Indices de la production	novembre 2004	mensuel
13	Indices des salariés	octobre 2004	mensuel
13	Indices des heures travaillées	octobre 2004	mensuel
20	Indices des entrées de commandes	novembre 2004	mensuel
20	Indices du chiffre d'affaires (PRODCOM)	novembre 2004	mensuel
24	Indices des prix à la consommation (*)	janvier 2005	mensuel
27	Permis de bâtir	novembre 2004	mensuel
27	Indices des prix à la production	décembre 2004	mensuel
27	Indices du chiffre d'affaires (TVA)	novembre 2004	mensuel
27	Indices des investissements (TVA)	novembre 2004	mensuel
FEVRIER 2005			
3	Indices des salariés	novembre 2004	mensuel
3	Indices des heures travaillées	novembre 2004	mensuel
10	Indices de la production	décembre 2004	mensuel
17	Indices des entrées de commandes	décembre 2004	mensuel
17	Indices du chiffre d'affaires (PRODCOM)	décembre 2004	mensuel
24	Permis de bâtir	décembre 2004	mensuel
24	Indices des prix à la production	janvier 2005	mensuel
24	Indices du chiffre d'affaires (TVA)	décembre 2004	mensuel
24	Indices des investissements (TVA)	décembre 2004	mensuel
25	Indices des prix à la consommation (*)	février 2005	mensuel
MARS 2005			
3	Indices des salariés	décembre 2004	mensuel
3	Indices des heures travaillées	décembre 2004	mensuel
3	Indices de la masse salariale	4ème trimestre 2004	trimestriel
10	Indices de la production	janvier 2005	mensuel
17	Indices des entrées de commandes	janvier 2005	mensuel

(*)Disponibles à 12h00, après la réunion de la Commission de l'Indice.

Ce calendrier peut être également envoyé séparément, sur demande

(Tel. 02/548.68.63 - 63.66 - Fax. 02/548.63.67)

Indicateurs conjoncturels – Communiqué de presse

Octobre 2004* : chiffre d'affaires industries extractives et manufacturières + 2,1%

Comparé aux trois mois précédents, l'indice désaisonnalisé du **chiffre d'affaires** des industries extractives et manufacturières (sur base de l'enquête Prodcum) pour la Belgique hors des trois derniers mois a augmenté de 2,1%.

La **tendance** des trois derniers mois comparés aux trois mois précédents montre une hausse (+1,7%) pour le Royaume. Au niveau régional, le chiffre d'affaires de la Flandre a augmenté de 0,8%, en Wallonie on constate une augmentation de 1,7%**.

Une répartition selon le type de produits donne +2,2% pour les biens intermédiaires, +4,0% pour les biens d'investissement, +1,7% pour les biens de consommation durables et +1,6% pour les biens de consommation non durables.

Prochain communiqué de presse : **20/1/2005**

*
* *

Reproduction autorisée moyennant indication de la source : SPF Economie - INS

Sur la page suivante, vous trouverez les tableaux et graphiques annexes.

Plus d'informations sur la conjoncture !

⇒ pour une vue globale de la conjoncture en Belgique et en Europe, consultez le portail conjoncturel de l'INS (en 4 langues) :

<http://statbel.fgov.be/indicators>

⇒ Tous les renseignements méthodologiques peuvent être obtenus auprès l'Unité Conjoncture.

⇒ Il est possible d'obtenir des données sur le chiffre d'affaires plus détaillées (par sous-secteur, par région) ou traitées de façon plus approfondie (par ex : désaisonnalisées), soit ponctuellement soit en s'abonnant.

⇒ En plus des indices du chiffre d'affaires, nous calculons beaucoup d'autres indicateurs : indices des heures travaillées, nouvelles commandes, masse salariale, nombre d'employés, production, prix à la production, coût de matériaux, permit de bâtir, ...

**(hausse en % au cours des trois derniers mois, jusqu'à octobre 2004 compris, par rapport au trimestre précédent, valeurs corrigées des variations saisonnières)*

***les programmes de désaisonnalisation et calcul de tendance considèrent chaque série en soi ; de ce fait, il est possible que l'addition des résultats partiels (des régions ou des types de produits) ne correspond pas avec les résultats globaux.*

Indicateurs conjoncturels – Communiqué de presse

Chiffre d'affaires

**Indices bruts
(2000=100)**
Valeur des biens et services vendus

Indices par jour ouvrable
Compte tenu de la durée et de la composition inégales des mois

Indices désaisonnalisés
Après élimination des variations saisonnières

	Jan	Fév	Mars	Avril	Mai	Juin	Juil	Août	Sept	Oct	Nov	Déc	Année
Industries extractives et manufacturières													
Indices bruts													
2002	98,3	97,7	106,3	102,3	106,6	108,1	93,8	88,2	108,9	114,2	102,5	94,2	101,7
2003	97,4	98,5	106,5	102,9	97,1	103,7	93,4	85,8	108,6	110,2	101,2	101,2	100,5
2004	96,9	99,4	118,7	108,0	101,2	119,9	94,8	95,3	118,3	114,2			
Indices par jour ouvrable													
2002	97,3	96,7	105,3	101,3	105,7	107,1	92,8	87,3	107,9	113,1	101,6	93,2	100,8
2003	96,4	97,5	105,6	101,9	96,1	102,7	92,4	84,9	107,5	109,2	100,3	100,2	99,6
2004	96,0	98,4	117,7	107,0	100,3	118,9	93,8	94,3	117,3	113,3			
Indices désaisonnalisés													
2002	101,2	100,9	101,6	100,5	104,1	102,1	101,3	101,4	102,5	101,8	102,9	100,0	101,7
2003	100,6	101,4	100,8	101,1	98,5	99,9	102,3	101,4	100,5	100,2	102,3	102,7	101,0
2004	102,9	103,3	105,2	105,4	105,0	107,2	107,8	106,7	108,8	109,2			

Tendance
Industries extractives et manufacturières; après élimination des variations saisonnières et accidentelles

Indices bruts:
—
Tendance :
◆◆

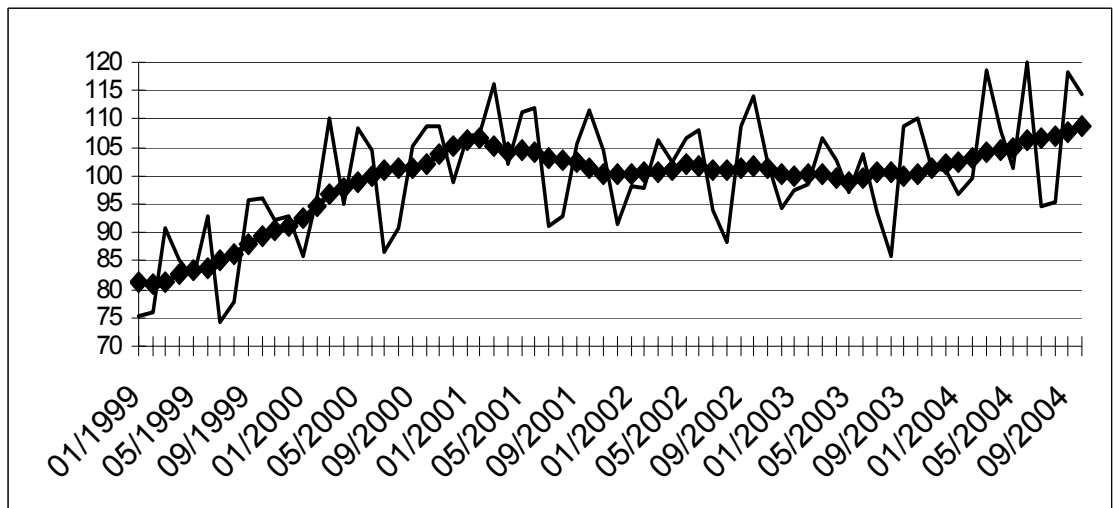

Evolution de la tendance
Comparaison des trois derniers mois avec les trois mois précédents

↗↗ > 2.5%
 ↗ 0.5% à 2.5%
 → -0.5% à 0.5%
 ↘ -2.5% à -0.5%
 ↘↘ < -2.5%

Branches d'activité / Grands regroupements industriels	Belgique	Flandre	Wallonie	Bruxelles
Industries extractives et manufacturières	↗	↗	↗	↗↗
Biens intermédiaires Industrie	↗	↗	↗↗	↗↗
Biens d'investissement	↗↗	↗↗	↗↗	↗↗
Biens de consommation durables	↗	↗↗	↗↗	
Biens de consommation non-durables	↗	↘	↘↘	↘↘
Industries extractives	↘	↘↘	↗	
Industries agricoles et alimentaires	→	↘	↗	↘↘
Papier et carton; édition et imprimerie	↘	↘	↗	↘
Industrie chimique, du caoutchouc et des plastiques	↗↗	↗↗	↗↗	↗↗
Fabrications métalliques	↗	↗	→	↗
Cokéfaction, raffinage et industries nucléaires	↘	↘	↗↗	
Produits minéraux non métalliques	→	→	→	↘
Métallurgie	↗↗	↗↗	↗	↘↘
Meubles	↘	↘	↗	

Indicateurs conjoncturels – Permis de bâtir

Octobre 2004* : Permis de bâtir logements neufs -1,8%

L'indice désaisonnalisé du nombre de permis de bâtir octroyés pour des **logements neufs destinés à des ménages privés** montre une baisse de 1,8%. Une ventilation d'après le type de logement donne une hausse de 2,2% pour les **maisons unifamiliales** et une diminution de 7,5% pour les **appartements**. Le volume de la **construction neuve non résidentielle** diminue de 3,5%.

Pour la **rénovation de bâtiments résidentiels**, on note une augmentation de 0,1% des permis octroyés.

L'évolution de la **tendance** des trois derniers mois par rapport aux trois mois précédents est de +2,6% pour les **logements neufs destinés à des ménages privés** (+0,8% pour les **maisons unifamiliales** et +4,0% pour les **appartements**) et de -1,5% pour le volume de la **construction neuve non résidentielle**. Pour la **rénovation de bâtiments résidentiels**, l'évolution est de -1,6%.

Prochain communiqué de presse : **27/1/2005**

Sur la page suivante, vous trouverez les tableaux et graphiques annexes.

*
* *

Reproduction autorisée moyennant indication de la source : SPF Economie - INS

Plus d'informations sur la conjoncture !

⇒ pour une vue globale de la conjoncture en Belgique et en Europe, consultez le portail conjoncturel de l'INS (en 4 langues) sur Internet :

<http://statbel.fgov.be/indicators>

⇒ Tous les renseignements méthodologiques au sujet des chiffres peuvent être obtenus l'Unité Conjoncture.

⇒ Il est possible d'obtenir des données sur les permis de bâtir plus détaillées (par sous-secteur, par région) ou traitées de façon plus approfondie (par ex : désaisonnalisées), ponctuellement ou mensuellement (sur base d'abonnement).

⇒ En plus d'indices des permis de bâtir, nous disposons de beaucoup d'autres indicateurs : indices de la production, nouvelles commandes, masse salariale, nombre d'employés, heures prestées, prix à la production, chiffre d'affaires, coût de matériaux, ...

**(hausse en % au cours des trois derniers mois, jusqu'à octobre 2004 compris, par rapport au trimestre précédent, valeurs corrigées des variations saisonnières)*

Indicateurs conjoncturels – Permis de bâtir

Permis

**Indices bruts
(2000=100)**
Permis de bâtir

	Jan	Fév	Mars	Avril	Mai	Juin	Juil	Août	Sept	Oct	Nov	Déc	Année
Bâtiments d'habitation (nombre de nouveaux bâtiments)													
2003	86,4	84,1	103,2	104,7	95,6	104,8	103,5	85,4	104,3	94,2	80,2	105,2	96,0
2004	102,9	95,6	128,0	106,2	105,8	134,7	100,7	97,7	95,7	115,0			
Bâtiments d'habitation (nombre de nouveaux logements)													
2003	92,9	90,2	110,4	118,0	98,9	117,3	107,1	104,1	111,9	104,9	90,7	124,2	105,9
2004	133,0	106,3	145,9	109,7	112,0	156,0	113,0	104,3	114,7	130,5			
Bâtiments d'habitation (nombre de bâtiments renoués)													
2003	87,5	95,0	112,4	119,2	121,8	127,5	125,0	111,6	121,1	108,4	96,6	112,9	111,6
2004	104,5	106,3	130,2	109,8	106,3	132,8	110,1	117,3	105,7	89,7			
Bâtiments non résidentiels (volume des nouveaux bâtiments)													
2003	45,7	68,2	57,6	55,5	48,8	78,2	55,7	41,2	94,2	59,6	64,8	68,1	61,5
2004	90,4	87,5	64,0	82,8	76,7	74,3	68,7	56,7	103,3	65,4			

Tendance

Après élimination
des variations
saisonnnières et
accidentelles

Volume des
bâtiments non
résidentiels

Nombre de
logements

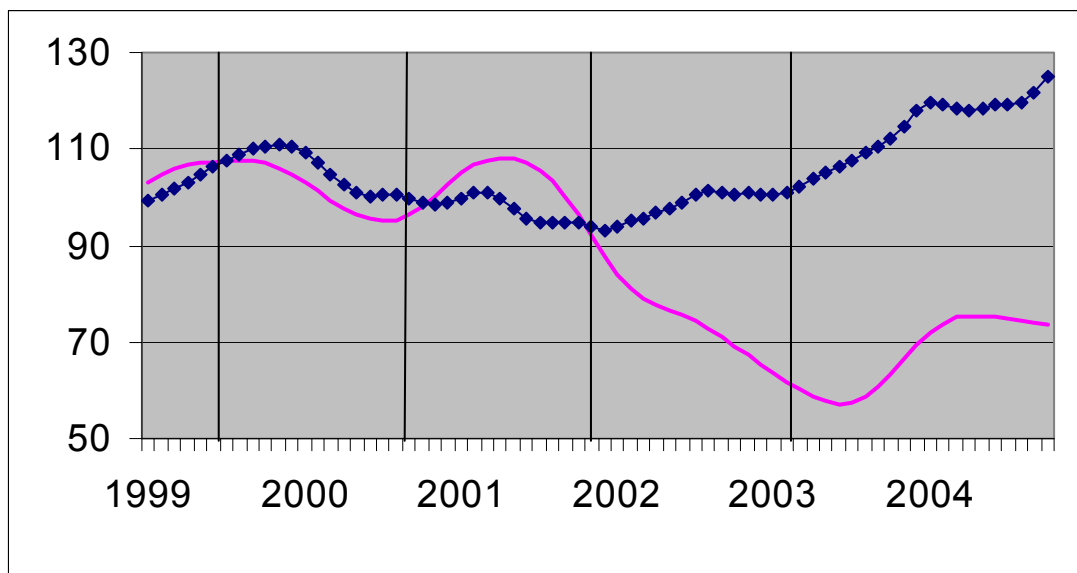

Evolution de la tendance

Comparaison des
trois derniers mois
avec les trois mois
précédents

↗↗ > 5%
↗ 1% à 5%
→ -1% à 1%
↘ -5% à -1%
↘↘ < -5%

BE : Belgique
VL : Flandre
WA : Wallonie
BR : Bruxelles

Evolution de la tendance	BE	VL	WA	BR
Nombre de nouveaux logements	↗	↗	↗	↘
Nombre de nouveaux bâtiments	↘	↘	→	↘↘
Nombre de nouveaux bâtiments avec un logement	→	↘	↘	↘
Nombre d'appartements	↗	↗	↗↗	↗↗
Bâtiments d'habitation - surface habitable	↗	↗	↗	↘
Nombre de nouveaux bâtiments non résidentiels	↗	↗	→	↗
Bâtiments non résidentiels - Volume	↘	↘	↗	↗
Nombre de bâtiments résidentiels renoués	↘	↘	↘	→
Nombre de bâtiments non résidentiels renoués	→	→	→	↘↘

Agriculture et activités assimilées

Agriculture

Recensement agricole de mai 2004 - résultats définitifs

	Unités	Belgique		Rég. flamande		Rég. wallonne	
		2004	Evolution 2004/2003	2004	Evolution 2004/2003	2004	Evolution 2004/2003
nombre d'exploitations	expl.	53.221	-3,1%	35.486	-3,0%	17.712	-3,4%
main-d'oeuvre à temps plein	pers.	51.288	-1,3%	35.288	-1,0%	15.962	-2,0%
main-d'oeuvre à temps partiel	pers.	47.183	-2,0%	34.248	-1,5%	12.912	-3,4%
superficie agricole utilisée	ha	1.393.788	-0,0%	633.769	-0,2%	759.772	+0,1%
Productions végétales							
céréales pour le grain	ha	319.218	+3,5%	140.683	+5,1%	178.459	+2,3%
dont							
froment d'hiver	ha	200.365	+9,0%	70.480	+16,3%	129.843	+5,4%
maïs cultivé pour la graine	ha	52.173	-1,0%	49.505	-1,0%	2.656	-1,9%
orge d'hiver	ha	31.783	+7,1%	9.704	-0,8%	22.067	+10,9%
cultures industrielles	ha	134.128	-1,0%	46.733	-2,4%	87.386	-0,2%
dont							
betteraves sucrières	ha	87.754	-3,8%	33.088	-3,8%	54.656	-3,7%
chicorée	ha	16.234	+2,8%	3.073	-1,3%	13.161	+3,7%
lin	ha	20.529	+1,5%	7.318	+0,2%	13.211	+2,2%
colza	ha	5.556	+19,6%	85	-36,9%	5.470	+21,3%
pommes de terre	ha	66.734	+12,5%	41.875	+13,6%	24.846	+10,8%
dont							
Bintje	ha	36.724	+13,3%	21.106	+14,5%	15.613	+11,9%
légumineuses récoltées en grains secs	ha	2.533	-2,7%	703	-1,3%	1.830	-3,2%
fourrages des terres arables	ha	252.845	-1,3%	164.702	-2,4%	88.093	+0,9%
dont							
maïs fourrager	ha	166.941	-2,6%	111.705	-3,7%	55.193	-0,3%
prairies temporaires	ha	77.288	+1,3%	48.528	+0,7%	28.756	+2,5%
légumes en plein air (y c. fraises)	ha	39.853	-5,8%	27.699	-6,4%	12.148	-4,3%
vergers	ha	16.612	+0,9%	15.088	+0,4%	1.524	+5,8%
superficies toujours couvertes d'herbe	ha	529.951	-1,1%	181.383	-2,3%	348.480	-0,4%
Productions animales							
bovins	anim.	2.738.648	-1,4%	1.374.090	-2,2%	1.364.222	-0,6%
	expl.	32.146	-4,4%	19.042	-4,5%	13.097	-4,1%
dont							
vaches laitières en production	anim.	542.674	-3,0%	303.515	-2,7%	239.095	-3,4%
vaches allaitantes en production	anim.	474.360	+1,1%	173.367	+0,6%	300.932	+1,4%
porcs	anim.	6.355.333	-2,8%	5.999.029	-3,0%	356.302	+1,5%
	expl.	8.087	-6,5%	6.971	-6,5%	1.115	-6,0%
volailles	anim.	36.506.390	+14,0%	31.639.165	+14,9%	4.866.341	+8,1%
	expl.	5.937	-3,4%	3.132	-2,4%	2.800	-4,4%
moutons	anim.	150.650	+3,2%	94.966	+2,5%	55.674	+4,3%
caprins	anim.	25.478	-2,9%	14.391	-2,2%	11.082	-3,7%

Industrie et construction

Industrie

PRODCOM – Introduction par activité

Introduction

Le 1er janvier 1994 marque un tournant dans l'établissement des statistiques mensuelles de la production industrielle. Jusqu'en 1993, il existait une statistique mensuelle spécifique pour la plupart des secteurs. La nomenclature de marchandises utilisée était une liste empirique de produits par branche d'activité.

Depuis l'achèvement du marché unique au 1er janvier '93, on assiste à une demande accrue de résultats comparables au plan international. On veut pouvoir coupler les données relatives à la production à celles du commerce extérieur. Ceci nous a menés à l'enquête PRODCOM.

Sont assujetties à Prodcum la plupart des entreprises industrielles occupant au moins 10 personnes ou dont le chiffre d'affaires atteint 2 478 935,25 EUR et certaines autres entreprises ayant une activité industrielle accessoire occupant au moins 20 travailleurs.

Pour diverses raisons les statistiques de certains secteurs (énergie, récupération, distribution d'eau, les abattoirs, les laiteries, la sidérurgie) sont encore collectées selon l'ancien système.

La liste Prodcum, nouvelle nomenclature des statistiques de la production, comporte quelque 5.700 produits industriels, essentiellement des marchandises, mais également un certain nombre de services industriels. Chaque rubrique de la liste Prodcum est désignée par un code à huit chiffres. Les quatre premiers chiffres correspondent à une classe de la NACE-rév.1. L'on a pu établir ainsi une cohérence entre produits et activités. De plus, les rubriques de la liste Prodcum se composent d'articles ou de groupes d'articles de la nomenclature combinée.

L'enquête s'effectue au niveau de l'unité locale. Si plusieurs activités sont exercées dans une unité locale, on remplit une déclaration par activité, c'est-à-dire par division (2 chiffres) de la NACE-rév.1. Outre les données relatives à la valeur de la production suivant l'activité principale (quantités et livraisons), on demande également des données sur l'emploi et le volume de travail.

Dans ce tableau, la valeur de la production d'un établissement est rangée suivant un seul code à quatre chiffres de la NACE-rév.1. Ce code correspond à l'activité principale de l'entreprise.

Illustrons ceci par un exemple:

Soit un établissement X qui produit les produits A (code 17.20.31.59) et B (code 17.30.30.30) à raison respectivement de 60 000 EUR et 40 000 EUR. Ces produits appartiennent à des classes différentes de la NACE-rév.1 (les quatre premiers chiffres du code Prodcum des produits A et B sont différents). Il résulte de ceci que l'établissement X reçoit comme activité principale le code correspondant aux quatre premiers chiffres du produit A soit 17.20 (ce dernier représente la plus grande part de la valeur de la production de l'établissement X).

Dans le tableau, toute la valeur de la production de l'établissement X, c.-à-d. 100 000 EUR, est associée au code d'activité principale 17.2 (trois chiffres).

Si ces résultats sont provisoires, c'est parce que l'on est encore confronté à un faible pourcentage de non-réponses.

Les différences importantes constatées dans certains secteurs, entre décembre d'une certaine année et janvier de l'année suivante, sont en partie dues à la mise à jour annuelle du fichier des déclarants Prodcum.

PRODCOM - Livraisons par activité

Valeur de la production industrielle (1) suivant l'activité principale de l'établissement (chiffres provisoires en 1 000 €)

Code NACE	Activité	2003	2004		
			Août	Septembre	Octobre
14	Autres industries extractives	689 900	61 111	65 649	64 233
14.1	- Extraction de pierres	205 210	19 063	19 446	20 635
14.2	- Extraction de sables et d'argiles	398 509	36 005	40 006	37 941
14.B	- Extractions minérales n.d.a. (14.B = 14.3 + 14.4 + 14.5)	86 181	6 042	6 197	5 657
1C	Industries alimentaires (1C= 15 sauf abattoirs et laiteries)	18 644 116	1 562 824	1 706 481	1 642 880
15.B	- Industrie des viandes (15B= 15.1 sauf l'abattage)	3 203 605	274 443	291 548	291 740
15.2	- Transformation et conservation de poisson et fabrication de produits à base de poisson	358 322	27 994	28 647	30 455
15.3	- Transformation et conservation de fruits et légumes	1 916 951	159 136	179 645	173 734
15.4	- Industrie des corps gras	1 379 330	104 790	113 627	110 042
15.C	- Glaces de consommation (15.C = 15.52)	234 506	24 185	12 461	11 095
15.6	- Travail des grains et fabrication de produits amylacés	1 452 619	115 800	129 582	123 821
15.7	- Fabrication d'aliments pour animaux	1 624 067	131 047	136 327	134 444
15.8	- Autres industries alimentaires	5 710 396	465 189	536 903	549 389
15.9	- Industrie des boissons	2 764 321	260 240	277 742	218 161
16	Industrie du tabac	391 125	30 129	38 636	36 586
17	Industrie textile	4 831 754	289 107	458 431	438 498
17.1	- Filature	313 649	17 589	31 210	29 430
17.2	- Tissage	1 278 733	60 303	116 475	117 311
17.3	- Ennoblement textile	280 236	16 020	25 075	23 607
17.4	- Fabrication d'articles confectionnés en textile, sauf habillement	422 046	24 039	38 915	32 904
17.5	- Autres industries textiles	2 395 881	162 265	234 343	225 353
17.6	- Fabrication d'étoffes à mailles	80 679	3 526	7 102	6 400

(1) Livraisons y compris les traitements et services industriels et le travail à façon fourni à l'étranger.

PRODCOM - Livraisons par activité

Valeur de la production industrielle (1) suivant l'activité principale de l'établissement (chiffres provisoires en 1 000 €) - suite

Code NACE	Activité	2003	2004		
			Août	Septembre	Octobre
17.7	- Fabrication d'articles à mailles	60 529	5 364	5 311	3 494
18	Industrie de l'habillement et des fourrures	444 306	50 770	43 152	31 803
19	Industrie du cuir et de la chaussure	125 879	9 587	11 963	9 915
19.A	- Apprêt et tannage des cuirs et fabrication d'articles de voyage et de maroquinerie (19.A = 19.1 + 19.2)	103 621	7 591	9 560	7 991
19.3	- Fabrication de chaussures	22 258	1 995	2 403	1 924
20	Travail du bois et fabrication d'articles en bois, liège, vannerie ou sparterie à l'exclusion des meubles	2 260 678	162 589	246 097	207 713
20.1	- Sciage et rabotage du bois, imprégnation du bois	356 476	26 998	36 286	33 486
20.2	- Fabrication de panneaux de bois	1 151 668	83 858	139 237	104 739
20.3	- Fabrication de charpentes et de menuiseries	483 571	31 565	46 470	45 535
20.4	- Fabrication d'emballages en bois	221 193	17 063	20 394	20 367
20.5	- Fabrication d'objets divers en bois, liège, vannerie et sparterie	47 769	3 106	3 711	3 586
21	Fabrication de pâte à papier, de papier et d'articles en papier	3 750 257	302 364	347 852	333 335
21.1	- Fabrication de pâte à papier, de papier et de carton	1 684 796	136 358	162 850	155 200
21.2	- Fabrication d'articles en papier ou en carton	2 065 461	166 006	185 002	178 135
22	Edition, imprimerie, reproduction	4 601 349	334 018	413 754	402 341
22.A	- Édition et reproduction des enregistrements (22.A = 22.1 + 22.3)	2 137 830	166 519	201 176	192 906
22.2	- Imprimerie et activités annexes	2 463 519	167 499	212 578	209 435
24	Fabrication de produits chimiques	26 169 025	2 320 576	2 716 969	2 615 984
24.1	- Fabrication de produits chimiques de base	15 999 272	1 494 226	1 734 858	1 758 413
24.2	- Fabrication de produits agrochimiques	707 497	61 544	58 599	37 150
24.3	- Fabrication de peintures, vernis, encres d'imprimerie et mastics	902 018	69 895	83 547	76 898
24.4	- Fabrication de produits pharmaceutiques et de produits chimiques et botaniques à usage médical	4 244 574	358 454	447 547	375 379

(1) Livraisons y compris les traitements et services industriels et le travail à façon fourni à l'étranger.

PRODCOM - Livraisons par activité

Valeur de la production industrielle (1) suivant l'activité principale de l'établissement (chiffres provisoires en 1 000 €) - suite

Code NACE	Activité	2003	2004		
			Août	Septembre	Octobre
24.5	- Fabrication de savons et détergents, de produits d'entretien, parfums et cosmétiques	1 174 859	104 338	115 703	104 061
24.6	- Fabrication d'autres produits chimiques	2 656 205	196 984	229 086	216 089
24.7	- Fabrication de fibres artificielles ou synthétiques	484 599	35 135	47 629	47 995
25	Fabrication de produits en caoutchouc et en matières plastiques	4 695 874	349 359	453 488	435 163
25.1	- Fabrication de produits en caoutchouc	463 420	33 300	44 371	42 882
25.2	- Transformation des matières plastiques	4 232 454	316 059	409 117	392 281
26	Fabrication d'autres produits minéraux non métalliques	5 112 084	405 164	503 215	488 333
26.1	- Fabrication de verre et d'articles en verre	1 719 235	116 232	156 724	157 165
26.A	- Fabrication de carreaux et produits en céramique (26.A = 26.2 + 26.3)	151 114	11 449	11 907	13 199
26.4	- Fabrication de tuiles, briques et autres produits en terre cuite pour la construction	283 610	27 838	31 120	28 778
26.5	- Fabrication de ciment, chaux et plâtre	677 609	53 542	65 447	63 010
26.6	- Fabrication d'ouvrages en béton, en ciment ou en plâtre	1 747 069	148 195	180 216	173 055
26.7	- Taille, façonnage et finissage de pierres ornementales et de construction	217 459	18 976	23 487	23 150
26.8	- Fabrication d'autres produits minéraux non métalliques	315 988	28 931	34 314	29 975
27	Métallurgie	10 926 166	881 521	1 169 326	1 231 188
27.1	- Sidérurgie	6 496 343	555 944	743 115	812 008
27.2	- Fabrication de tubes	160 516	11 319	18 056	16 978
27.3	- Autres opérations de première transformation du fer et de l'acier	919 605	87 762	113 694	107 790
27.4	- Production de métaux non ferreux	3 088 223	209 833	269 432	269 116
27.5	- Fonderie	261 479	16 663	25 030	25 296
28	Travail des métaux	7 133 131	568 224	713 306	694 707
28.1	- Fabrication d'éléments en métal pour la construction	2 431 434	206 507	268 013	250 285

(1) Livraisons y compris les traitements et services industriels et le travail à façon fourni à l'étranger.

PRODCOM - Livraisons par activité

Valeur de la production industrielle (1) suivant l'activité principale de l'établissement (chiffres provisoires en 1 000 €) - suite

Code NACE	Activité	2003	2004		
			Août	Septembre	Octobre
28.2	- Fabrication de réservoirs métalliques et de chaudières pour le chauffage central	902 117	64 422	84 251	86 982
28.3	- Fabrication de générateurs de vapeur	444 035	32 828	23 287	32 825
28.4	- Forge; emboutissage, estampage et profilage des métaux; métallurgie des poudres	226 205	21 095	28 551	27 562
28.5	- Traitement et revêtement des métaux; mécanique générale	1 304 500	96 479	127 207	121 889
28.6	- Fabrication de coutellerie, d'outillage et de quincaillerie	417 788	27 375	36 660	36 098
28.7	- Fabrication d'autres ouvrages en métaux	1 407 052	119 518	145 336	139 066
29	Fabrication de machines et équipements	7 272 738	535 006	661 163	619 196
29.1	- Fabrication d'équipements mécaniques à l'exclusion des moteurs pour avions, véhicules et motocycles	1 626 938	148 321	156 346	144 441
29.2	- Fabrication d'autres machines d'usage général	2 198 619	172 852	203 603	180 766
29.3	- Fabrication de machines agricoles et forestières	585 865	18 934	33 910	31 817
29.4	- Fabrication de machines-outils	269 859	17 188	23 966	26 191
29.5	- Fabrication d'autres machines d'usage spécifique	2 070 437	138 502	180 565	178 376
29.6	- Fabrication d'armes et de munitions	275 473	22 977	37 418	31 920
29.7	- Fabrication d'appareils domestiques	245 547	16 232	25 356	25 685
30	Fabrication de machines de bureau et de matériel informatique	340 857	20 260	28 146	26 504
31	Fabrication de machines et appareils électriques	3 847 805	290 782	377 682	371 313
31.1	- Fabrication de moteurs, génératrices et transformateurs électriques	558 217	39 604	57 191	53 628
31.2	- Fabrication de matériel de distribution et de commande électrique	820 808	65 452	73 695	74 594
31.3	- Fabrication de fils et câbles isolés	428 943	33 019	40 798	49 098
31.4	- Fabrication d'accumulateurs et de piles électriques	245 887	14 088	23 645	26 667
31.5	- Fabrication de lampes et d'appareils d'éclairage	586 653	43 008	54 917	59 554
31.6	- Fabrication d'autres matériels électriques	1 207 297	95 611	127 435	107 772

(1) Livraisons y compris les traitements et services industriels et le travail à façon fourni à l'étranger.

PRODCOM - Livraisons par activité

Valeur de la production industrielle (1) suivant l'activité principale de l'établissement (chiffres provisoires en 1 000 €) - suite

Code NACE	Activité	2003	2004		
			Août	Septembre	Octobre
32	Fabrication d'équipements de radio, télévision et communication	2 532 619	179 441	219 759	216 620
32.1	- Fabrication de composants électroniques	488 320	41 360	48 625	46 169
32.2	- Fabrication d'appareils d'émission, de transmission et de téléphonie		60 526	73 826	64 551
32.3	- Fabrication d'appareils de réception, enregistrement ou reproduction du son et de l'image		77 555	97 308	105 900
32.A	- Appareils de communication (32.A = 32.2+32.3)	2 044 299			
33	Fabrication d'instruments médicaux, de précision, d'optique et d'horlogerie	886 973	77 747	97 083	85 514
33.1	- Fabrication de matériel médico-chirurgical et d'orthopédie	215 075	14 929	19 242	19 085
33.2	- Fabrication d'instruments de mesure, de contrôle et de navigation	522 639	48 695	56 199	51 420
33.3	- Fabrication d'équipements de contrôle des processus industriels	87 719	10 210	12 433	9 565
33.4	- Fabrication d'instruments d'optique et de matériel photographique	56 000	3 379	8 576	5 003
33.5	- Horlogerie	5 540	534	633	442
34	Construction et assemblage de véhicules automobiles, de remorques et semi-remorques	14 939 608	994 302	1 629 440	1 621 148
34.1	- Construction et assemblage de véhicules automobiles	11 142 655	693 551	1 156 454	1 156 874
34.2	- Fabrication de carrosseries, remorques et caravanes	1 217 065	78 457	127 529	125 259
34.3	- Fabrication de parties et accessoires pour les véhicules automobiles et pour leurs moteurs	2 579 888	222 294	345 458	339 015
35	Fabrication d'autres matériels de transport	1 242 968	155 261	120 390	121 404
35.1	- Construction navale	134 611	9 616	8 203	9 100
35.4	- Fabrication de motocycles et de bicyclettes	64 576	4 047	5 629	4 293
35.I	- Construction aéronautique et spatial et de matériel ferroviaire roulant (35.I = 35.2 + 35.3)	1 043 780	141 598	106 559	108 011
36	Fabrication de meubles; industries diverses	2 646 764	164 718	251 683	225 236
36.1	- Fabrication de meubles	2 050 895	131 461	197 832	176 300
36.2	- Travail des pierres précieuses et fabrication de bijoux	366 659	19 811	33 559	27 237

(1) Livraisons y compris les traitements et services industriels et le travail à façon fourni à l'étranger.

PRODCOM - Livraisons par activité

Valeur de la production industrielle (1) suivant l'activité principale de l'établissement (chiffres provisoires en 1 000 €) - suite et fin

Code NACE	Activité	2003	2004		
			Août	Septembre	Octobre
36.3	- Fabrication d'instruments de musique	1 742			
36.4	- Fabrication d'articles de sport	10 304	710	692	1 094
36.5	- Fabrication de jeux et jouets	98 645	5 499	8 503	8 948
36.6	- Autres industries diverses	118 519			
36.A	- Autres industries diverses, y compris la fabrication d'instruments de musique (36.A = 36.3 + 36.6)	120 261	7 238	11 096	11 656
	Total	123 485 974	9 744 858	12 273 666	11 919 613

(1) Livraisons y compris les traitements et services industriels et le travail à façon fourni à l'étranger.

PRODCOM - Emploi, heures et salaires

Emploi, heures et salaires suivant l'activité principale de l'établissement (chiffres provisoires)

Code NACE	Activité		2003	2004		
				Août	Septembre	Octobre
14	Autres industries extractives	Nbre d'ouvriers	2 381	2 360	2 365	2 368
		Nbre d'employés	784	748	750	751
		Total	3 165	3 108	3 115	3 119
		Nbre d'heures (1)	402 609	400 059	437 322	436 111
		Salaires trimestriels (2)	92 866		19 988	
14.1	- Extraction de pierres	Nbre d'ouvriers	1 160	1 178	1 184	1 185
		Nbre d'employés	305	299	296	299
		Total	1 465	1 477	1 480	1 484
		Nbre d'heures (1)	185 957	213 718	206 785	215 217
		Salaires trimestriels (2)	45 109		9 952	
14.2	- Extraction de sables et d'argiles	Nbre d'ouvriers	1 105	1 084	1 082	1 086
		Nbre d'employés	363	347	353	351
		Total	1 469	1 431	1 435	1 437
		Nbre d'heures (1)	188 206	164 708	204 820	195 177
		Salaires trimestriels (2)	41 239		8 803	
14.B	- Extractions minérales n.d.a. (14.B = 14.3 + 14.4 + 14.5)	Nbre d'ouvriers	114	98	99	97
		Nbre d'employés	116	102	101	101
		Total	231	200	200	198
		Nbre d'heures (1)	28 445	21 633	25 717	25 717
		Salaires trimestriels (2)	6 519		1 234	
1C	Industries alimentaires (1C= 15 sauf abattoirs et laiteries)	Nbre d'ouvriers	47 197	46 913	47 092	47 196
		Nbre d'employés	18 992	18 924	18 965	19 004
		Total	66 189	65 837	66 057	66 200
		Nbre d'heures (1)	8 053 648	7 396 025	8 515 697	8 410 342
		Salaires trimestriels (2)	1 685 313		375 458	
15.B	- Industrie des viandes (15B= 15.1 sauf l'abattage)	Nbre d'ouvriers	10 329	10 120	10 138	10 125
		Nbre d'employés	1 861	1 841	1 838	1 845
		Total	12 190	11 961	11 976	11 970
		Nbre d'heures (1)	1 476 818	1 336 918	1 525 345	1 519 395
		Salaires trimestriels (2)	260 592		57 348	
15.2	- Transformation et conservation de poisson et fabrication de produits à base de poisson	Nbre d'ouvriers	1 067	1 030	1 034	1 050
		Nbre d'employés	442	437	429	428
		Total	1 509	1 467	1 463	1 478
		Nbre d'heures (1)	189 173	169 933	188 102	182 698
		Salaires trimestriels (2)	34 455		7 506	
15.3	- Transformation et conservation de fruits et légumes	Nbre d'ouvriers	5 317	5 329	5 341	5 338
		Nbre d'employés	1 336	1 448	1 440	1 443
		Total	6 653	6 777	6 781	6 781
		Nbre d'heures (1)	817 712	790 265	913 604	877 507
		Salaires trimestriels (2)	152 372		36 086	
15.4	- Industrie des corps gras	Nbre d'ouvriers	703	702	701	700
		Nbre d'employés	584	600	600	603
		Total	1 288	1 302	1 301	1 303
		Nbre d'heures (1)	159 030	154 993	172 773	172 894
		Salaires trimestriels (2)	46 220		11 018	
15.C	- Glaces de consommation (15.C = 15.52)	Nbre d'ouvriers	1 210	1 243	1 151	1 133
		Nbre d'employés	252	221	222	222
		Total	1 462	1 464	1 373	1 355
		Nbre d'heures (1)	168 917	166 769	136 119	138 243
		Salaires trimestriels (2)	32 224		6 948	
15.6	- Travail des grains et fabrication de produits amylacés	Nbre d'ouvriers	1 956	1 948	1 972	1 988
		Nbre d'employés	1 551	1 536	1 545	1 555
		Total	3 508	3 484	3 517	3 543
		Nbre d'heures (1)	460 494	425 961	488 836	491 376
		Salaires trimestriels (2)	121 433		26 705	
15.7	- Fabrication d'aliments pour animaux	Nbre d'ouvriers	1 543	1 495	1 488	1 489
		Nbre d'employés	1 403	1 352	1 355	1 359
		Total	2 947	2 847	2 843	2 848
		Nbre d'heures (1)	392 653	345 120	393 966	381 206
		Salaires trimestriels (2)	85 605		18 988	

(1) Jusque décembre 1998 heures-ouvriers, à partir de janvier 1999 heures prestées par les travailleurs (employés et ouvriers).

(2) Salaires et traitements bruts du trimestre, des employés et ouvriers occupés dans les divisions industrielles (en 1000 €).

PRODCOM - Emploi, heures et salaires

Emploi, heures et salaires suivant l'activité principale de l'établissement (chiffres provisoires) - suite

Code NACE	Activité		2003	2004		
				Août	Septembre	Octobre
15.8	- Autres industries alimentaires	Nbre d'ouvriers	19 808	19 609	19 888	20 047
		Nbre d'employés	7 978	7 911	7 929	7 933
		Total	27 787	27 520	27 817	27 980
		Nbre d'heures (1)	3 290 634	2 971 812	3 527 470	3 524 723
		Salaires trimestriels (2)	665 506		147 241	
15.9	- Industrie des boissons	Nbre d'ouvriers	5 261	5 437	5 379	5 326
		Nbre d'employés	3 581	3 578	3 607	3 616
		Total	8 842	9 015	8 986	8 942
		Nbre d'heures (1)	1 098 212	1 034 254	1 169 482	1 122 300
		Salaires trimestriels (2)	286 906		63 618	
16	Industrie du tabac	Nbre d'ouvriers	1 411	1 219	1 226	1 228
		Nbre d'employés	446	419	416	418
		Total	1 858	1 638	1 642	1 646
		Nbre d'heures (1)	212 477	168 079	217 415	196 943
		Salaires trimestriels (2)	45 143		8 250	
17	Industrie textile	Nbre d'ouvriers	27 505	25 941	25 904	25 818
		Nbre d'employés	5 542	5 321	5 324	5 305
		Total	33 048	31 262	31 228	31 123
		Nbre d'heures (1)	3 806 295	2 785 091	4 131 679	3 937 851
		Salaires trimestriels (2)	645 702		145 683	
17.1	- Filature	Nbre d'ouvriers	2 823	2 636	2 646	2 661
		Nbre d'employés	276	270	269	268
		Total	3 100	2 906	2 915	2 929
		Nbre d'heures (1)	312 352	246 638	349 047	334 091
		Salaires trimestriels (2)	51 157		10 802	
17.2	- Tissage	Nbre d'ouvriers	6 809	6 379	6 355	6 321
		Nbre d'employés	1 469	1 393	1 386	1 388
		Total	8 279	7 772	7 741	7 709
		Nbre d'heures (1)	952 618	646 872	1 002 124	961 509
		Salaires trimestriels (2)	170 068		36 244	
17.3	- Ennoblement textile	Nbre d'ouvriers	1 983	1 821	1 804	1 793
		Nbre d'employés	429	413	412	407
		Total	2 412	2 234	2 216	2 200
		Nbre d'heures (1)	277 635	202 149	295 729	270 941
		Salaires trimestriels (2)	46 730		9 645	
17.4	- Fabrication d'articles confectionnés en textile, sauf habillement	Nbre d'ouvriers	3 254	3 100	3 091	3 073
		Nbre d'employés	739	650	657	653
		Total	3 993	3 750	3 748	3 726
		Nbre d'heures (1)	459 556	330 807	480 865	450 731
		Salaires trimestriels (2)	68 816		15 485	
17.5	- Autres industries textiles	Nbre d'ouvriers	10 959	10 662	10 662	10 653
		Nbre d'employés	2 377	2 351	2 354	2 345
		Total	13 337	13 013	13 016	12 998
		Nbre d'heures (1)	1 600 933	1 204 402	1 807 425	1 741 327
		Salaires trimestriels (2)	280 355		67 689	
17.6	- Fabrication d'étoffes à mailles	Nbre d'ouvriers	529	485	490	491
		Nbre d'employés	104	104	105	105
		Total	633	589	595	596
		Nbre d'heures (1)	74 637	46 784	84 442	81 460
		Salaires trimestriels (2)	12 072		2 689	
17.7	- Fabrication d'articles à mailles	Nbre d'ouvriers	1 145	858	856	826
		Nbre d'employés	145	140	141	139
		Total	1 291	998	997	965
		Nbre d'heures (1)	128 560	107 439	112 047	97 792
		Salaires trimestriels (2)	16 503		3 129	
18	Industrie de l'habillement et des fourrures	Nbre d'ouvriers	4 908	4 324	4 298	4 249
		Nbre d'employés	1 712	1 641	1 643	1 631
		Total	6 621	5 965	5 941	5 880
		Nbre d'heures (1)	699 906	604 099	673 097	617 259
		Salaires trimestriels (2)	117 252		25 791	

(1) Jusque décembre 1998 heures-ouvriers, à partir de janvier 1999 heures prestées par les travailleurs (employés et ouvriers).

(2) Salaires et traitements bruts du trimestre, des employés et ouvriers occupés dans les divisions industrielles (en 1000 €).

PRODCOM - Emploi, heures et salaires

Emploi, heures et salaires suivant l'activité principale de l'établissement (chiffres provisoires) - suite

Code NACE	Activité		2003	2004		
				Août	Septembre	Octobre
18.2	- Fabrication d'autres vêtements et d'accessoires	Nbre d'ouvriers	4 642	4 072	4 051	4 002
		Nbre d'employés	1 639	1 574	1 576	1 564
		Total	6 282	5 646	5 627	5 566
		Nbre d'heures (1)	663 769	575 365	630 573	579 901
		Salaires trimestriels (2)	111 577		24 477	
19	Industrie du cuir et de la chaussure	Nbre d'ouvriers	1 178	1 089	1 094	1 089
		Nbre d'employés	368	366	367	369
		Total	1 546	1 455	1 461	1 458
		Nbre d'heures (1)	172 769	165 252	192 865	176 229
		Salaires trimestriels (2)	33 611		7 329	
19.A	- Apprêt et tannage des cuirs et fabrication d'articles de voyage et de maroquinerie (19.A = 19.1 + 19.2)	Nbre d'ouvriers	##	##	##	##
		Nbre d'employés	##	##	##	##
		Total	1 295	1 223	1 226	1 222
		Nbre d'heures (1)	147 466	139 144	166 096	152 207
		Salaires trimestriels (2)	29 593		6 484	
19.3	- Fabrication de chaussures	Nbre d'ouvriers	##	##	##	##
		Nbre d'employés	##	##	##	##
		Total	250	232	235	236
		Nbre d'heures (1)	25 302	26 108	26 769	24 022
		Salaires trimestriels (2)	4 018		845	
20	Travail du bois et fabrication d'articles en bois, liège, vannerie ou sparterie à l'exclusion des meubles	Nbre d'ouvriers	8 285	8 167	8 155	8 148
		Nbre d'employés	2 038	2 027	2 048	2 044
		Total	10 324	10 194	10 203	10 192
		Nbre d'heures (1)	1 333 138	1 212 554	1 482 838	1 427 552
		Salaires trimestriels (2)	224 537		51 142	
20.1	- Sciage et rabotage du bois, imprégnation du bois	Nbre d'ouvriers	1 325	1 265	1 266	1 268
		Nbre d'employés	263	251	251	251
		Total	1 589	1 516	1 517	1 519
		Nbre d'heures (1)	200 967	173 975	214 291	202 425
		Salaires trimestriels (2)	29 975		6 380	
20.2	- Fabrication de panneaux de bois	Nbre d'ouvriers	2 849	2 916	2 907	2 897
		Nbre d'employés	686	726	736	736
		Total	3 536	3 642	3 643	3 633
		Nbre d'heures (1)	485 863	454 108	543 666	531 866
		Salaires trimestriels (2)	89 720		21 666	
20.3	- Fabrication de charpentes et de menuiseries	Nbre d'ouvriers	2 903	2 796	2 795	2 794
		Nbre d'employés	729	721	731	729
		Total	3 632	3 517	3 526	3 523
		Nbre d'heures (1)	450 854	413 673	518 754	492 962
		Salaires trimestriels (2)	73 400		15 957	
20.4	- Fabrication d'emballages en bois	Nbre d'ouvriers	786	801	801	809
		Nbre d'employés	137	126	127	127
		Total	923	927	928	936
		Nbre d'heures (1)	116 893	106 626	127 892	125 692
		Salaires trimestriels (2)	18 857		4 501	
20.5	- Fabrication d'objets divers en bois, liège, vannerie et sparterie	Nbre d'ouvriers	420	389	386	380
		Nbre d'employés	222	203	203	201
		Total	642	592	589	581
		Nbre d'heures (1)	78 559	64 172	78 235	74 607
		Salaires trimestriels (2)	12 585		2 638	
21	Fabrication de pâte à papier, de papier et d'articles en papier	Nbre d'ouvriers	11 476	11 092	11 056	11 064
		Nbre d'employés	3 843	3 689	3 671	3 664
		Total	15 320	14 781	14 727	14 728
		Nbre d'heures (1)	1 923 293	1 662 210	1 978 685	1 945 784
		Salaires trimestriels (2)	451 124		97 272	
21.1	- Fabrication de pâte à papier, de papier et de carton	Nbre d'ouvriers	3 411	3 175	3 179	3 176
		Nbre d'employés	1 423	1 299	1 284	1 280
		Total	4 835	4 474	4 463	4 456
		Nbre d'heures (1)	602 336	496 175	583 185	586 686
		Salaires trimestriels (2)	170 692		36 750	

(1) Jusque décembre 1998 heures-ouvriers, à partir de janvier 1999 heures prestées par les travailleurs (employés et ouvriers).

(2) Salaires et traitements bruts du trimestre, des employés et ouvriers occupés dans les divisions industrielles (en 1000 €).

PRODCOM - Emploi, heures et salaires

Emploi, heures et salaires suivant l'activité principale de l'établissement (chiffres provisoires) - suite

Code NACE	Activité		2003	2004		
				Août	Septembre	Octobre
21.2	- Fabrication d'articles en papier ou en carton	Nbre d'ouvriers	8 065	7 917	7 877	7 888
		Nbre d'employés	2 419	2 390	2 387	2 384
		Total	10 484	10 307	10 264	10 272
		Nbre d'heures (1)	1 320 956	1 166 035	1 395 500	1 359 098
		Salaires trimestriels (2)	280 432		60 522	
22	Edition, imprimerie, reproduction	Nbre d'ouvriers	11 478	10 994	10 904	10 851
		Nbre d'employés	14 412	14 027	14 014	13 985
		Total	25 891	25 021	24 918	24 836
		Nbre d'heures (1)	3 305 647	3 047 207	3 422 245	3 333 309
		Salaires trimestriels (2)	819 905		179 801	
22.A	- Édition et reproduction des enregistrements (22.A = 22.1 + 22.3)	Nbre d'ouvriers	1 551	1 446	1 432	1 423
		Nbre d'employés	9 212	8 953	8 938	8 924
		Total	10 763	10 399	10 370	10 347
		Nbre d'heures (1)	1 407 699	1 324 670	1 424 094	1 410 318
		Salaires trimestriels (2)	390 922		87 366	
22.2	- Imprimerie et activités annexes	Nbre d'ouvriers	9 927	9 548	9 472	9 428
		Nbre d'employés	5 200	5 074	5 076	5 061
		Total	15 127	14 622	14 548	14 489
		Nbre d'heures (1)	1 897 947	1 722 537	1 998 151	1 922 991
		Salaires trimestriels (2)	428 983		92 435	
24	Fabrication de produits chimiques	Nbre d'ouvriers	28 923	28 615	28 568	28 576
		Nbre d'employés	35 630	35 801	35 788	35 799
		Total	64 553	64 416	64 356	64 375
		Nbre d'heures (1)	8 295 275	7 109 953	8 473 277	8 619 889
		Salaires trimestriels (2)	2 690 147		608 592	
24.1	- Fabrication de produits chimiques de base	Nbre d'ouvriers	13 309	12 780	12 760	12 773
		Nbre d'employés	14 326	14 453	14 422	14 399
		Total	27 635	27 233	27 182	27 172
		Nbre d'heures (1)	3 525 611	3 006 227	3 565 936	3 607 737
		Salaires trimestriels (2)	1 216 598		276 936	
24.2	- Fabrication de produits agrochimiques	Nbre d'ouvriers	572	559	534	534
		Nbre d'employés	722	733	737	740
		Total	1 294	1 292	1 271	1 274
		Nbre d'heures (1)	169 583	158 079	167 787	169 421
		Salaires trimestriels (2)	54 056		13 699	
24.3	- Fabrication de peintures, vernis, encres d'imprimerie et mastics	Nbre d'ouvriers	1 402	1 335	1 336	1 293
		Nbre d'employés	2 024	1 993	2 007	2 037
		Total	3 426	3 328	3 343	3 330
		Nbre d'heures (1)	490 854	438 885	474 245	466 902
		Salaires trimestriels (2)	128 545		28 481	
24.4	- Fabrication de produits pharmaceutiques et de produits chimiques et botaniques à usage médical	Nbre d'ouvriers	4 910	5 454	5 473	5 496
		Nbre d'employés	11 036	11 281	11 286	11 301
		Total	15 947	16 735	16 759	16 797
		Nbre d'heures (1)	2 090 823	1 792 394	2 190 305	2 292 739
		Salaires trimestriels (2)	691 362		159 834	
24.5	- Fabrication de savons et détergents, de produits d'entretien, parfums et cosmétiques	Nbre d'ouvriers	2 841	2 810	2 795	2 816
		Nbre d'employés	1 558	1 568	1 569	1 558
		Total	4 399	4 378	4 364	4 374
		Nbre d'heures (1)	554 051	483 309	574 754	565 357
		Salaires trimestriels (2)	125 706		28 909	
24.6	- Fabrication d'autres produits chimiques	Nbre d'ouvriers	3 998	3 918	3 911	3 912
		Nbre d'employés	5 468	5 313	5 311	5 306
		Total	9 467	9 231	9 222	9 218
		Nbre d'heures (1)	1 186 421	1 018 905	1 222 086	1 224 154
		Salaires trimestriels (2)	413 528		87 815	
24.7	- Fabrication de fibres artificielles ou synthétiques	Nbre d'ouvriers	1 888	1 759	1 759	1 752
		Nbre d'employés	494	460	456	458
		Total	2 382	2 219	2 215	2 210
		Nbre d'heures (1)	277 930	212 154	278 164	293 579
		Salaires trimestriels (2)	60 352		12 919	

(1) Jusque décembre 1998 heures-ouvriers, à partir de janvier 1999 heures prestées par les travailleurs (employés et ouvriers).

(2) Salaires et traitements bruts du trimestre, des employés et ouvriers occupés dans les divisions industrielles (en 1000 €).

PRODCOM - Emploi, heures et salaires

Emploi, heures et salaires suivant l'activité principale de l'établissement (chiffres provisoires) - suite

Code NACE	Activité		2003	2004		
				Août	Septembre	Octobre
25	Fabrication de produits en caoutchouc et en matières plastiques	Nbre d'ouvriers	18 184	17 551	17 532	17 512
		Nbre d'employés	7 568	7 632	7 647	7 658
		Total	25 753	25 183	25 179	25 170
		Nbre d'heures (1)	3 267 167	2 882 081	3 504 647	3 421 549
		Salaires trimestriels (2)	722 353		161 819	
25.1	- Fabrication de produits en caoutchouc	Nbre d'ouvriers	2 034	1 922	1 908	1 907
		Nbre d'employés	859	852	854	852
		Total	2 893	2 774	2 762	2 759
		Nbre d'heures (1)	361 610	277 262	379 942	376 132
		Salaires trimestriels (2)	84 820		18 207	
25.2	- Transformation des matières plastiques	Nbre d'ouvriers	16 150	15 629	15 624	15 605
		Nbre d'employés	6 709	6 780	6 793	6 806
		Total	22 860	22 409	22 417	22 411
		Nbre d'heures (1)	2 905 556	2 604 819	3 124 705	3 045 417
		Salaires trimestriels (2)	637 532		143 612	
26	Fabrication d'autres produits minéraux non métalliques	Nbre d'ouvriers	21 699	21 151	20 989	20 919
		Nbre d'employés	6 933	6 819	6 849	6 836
		Total	28 633	27 970	27 838	27 755
		Nbre d'heures (1)	3 623 045	3 352 136	3 951 898	3 869 084
		Salaires trimestriels (2)	801 760		176 918	
26.1	- Fabrication de verre et d'articles en verre	Nbre d'ouvriers	7 795	7 615	7 483	7 445
		Nbre d'employés	2 466	2 414	2 439	2 430
		Total	10 262	10 029	9 922	9 875
		Nbre d'heures (1)	1 284 152	1 107 200	1 364 034	1 371 957
		Salaires trimestriels (2)	298 837		66 755	
26.A	- Fabrication de carreaux et produits en céramique (26.A = 26.2 + 26.3)	Nbre d'ouvriers	972	862	868	873
		Nbre d'employés	267	235	239	237
		Total	1 239	1 097	1 107	1 110
		Nbre d'heures (1)	154 639	106 790	150 384	150 516
		Salaires trimestriels (2)	33 012		6 879	
26.4	- Fabrication de tuiles, briques et autres produits en terre cuite pour la construction	Nbre d'ouvriers	1 638	1 625	1 612	1 594
		Nbre d'employés	306	320	319	321
		Total	1 944	1 945	1 931	1 915
		Nbre d'heures (1)	254 520	223 975	272 478	261 893
		Salaires trimestriels (2)	49 141		10 871	
26.5	- Fabrication de ciment, chaux et plâtre	Nbre d'ouvriers	1 259	1 190	1 189	1 186
		Nbre d'employés	774	790	781	782
		Total	2 034	1 980	1 970	1 968
		Nbre d'heures (1)	266 867	239 667	259 874	263 677
		Salaires trimestriels (2)	83 493		17 954	
26.6	- Fabrication d'ouvrages en béton, en ciment ou en plâtre	Nbre d'ouvriers	8 042	7 876	7 870	7 854
		Nbre d'employés	2 351	2 308	2 315	2 315
		Total	10 393	10 184	10 185	10 169
		Nbre d'heures (1)	1 314 808	1 311 119	1 504 725	1 434 463
		Salaires trimestriels (2)	270 332		59 374	
26.7	- Taille, façonnage et finissage de pierres ornementales et de construction	Nbre d'ouvriers	1 146	1 158	1 148	1 142
		Nbre d'employés	356	349	350	348
		Total	1 503	1 507	1 498	1 490
		Nbre d'heures (1)	197 668	205 720	225 925	216 850
		Salaires trimestriels (2)	32 753		7 375	
26.8	- Fabrication d'autres produits minéraux non métalliques	Nbre d'ouvriers	845	825	819	825
		Nbre d'employés	410	403	406	403
		Total	1 255	1 228	1 225	1 228
		Nbre d'heures (1)	150 389	157 665	174 478	169 728
		Salaires trimestriels (2)	34 193		7 711	
27	Métallurgie	Nbre d'ouvriers	24 337	23 056	23 022	23 145
		Nbre d'employés	9 796	9 384	9 370	9 249
		Total	34 134	32 440	32 392	32 394
		Nbre d'heures (1)	4 301 584	3 579 769	4 309 436	4 408 314
		Salaires trimestriels (2)	1 178 667		252 482	

(1) Jusque décembre 1998 heures-ouvriers, à partir de janvier 1999 heures prestées par les travailleurs (employés et ouvriers).

(2) Salaires et traitements bruts du trimestre, des employés et ouvriers occupés dans les divisions industrielles (en 1000 €).

PRODCOM - Emploi, heures et salaires

Emploi, heures et salaires suivant l'activité principale de l'établissement (chiffres provisoires) - suite

Code NACE	Activité		2003	2004		
				Août	Septembre	Octobre
27.1	- Sidérurgie	Nbre d'ouvriers	13 431	12 454	12 453	12 554
		Nbre d'employés	5 440	5 164	5 157	5 029
		Total	18 871	17 618	17 610	17 583
		Nbre d'heures (1)	2 414 151	1 970 706	2 318 687	2 423 736
		Salaires trimestriels (2)	704 579		148 938	
27.2	- Fabrication de tubes	Nbre d'ouvriers	711	718	716	721
		Nbre d'employés	173	166	164	165
		Total	885	884	880	886
		Nbre d'heures (1)	104 113	83 887	116 494	112 764
		Salaires trimestriels (2)	22 108		4 868	
27.3	- Autres opérations de première transformation du fer et de l'acier	Nbre d'ouvriers	2 806	2 699	2 686	2 688
		Nbre d'employés	1 159	1 093	1 095	1 099
		Total	3 965	3 792	3 781	3 787
		Nbre d'heures (1)	491 394	416 402	526 869	521 510
		Salaires trimestriels (2)	128 520		26 990	
27.4	- Production de métaux non ferreux	Nbre d'ouvriers	5 798	5 678	5 652	5 661
		Nbre d'employés	2 646	2 604	2 597	2 598
		Total	8 444	8 282	8 249	8 259
		Nbre d'heures (1)	1 045 466	912 859	1 086 692	1 085 839
		Salaires trimestriels (2)	270 403		60 664	
27.5	- Fonderie	Nbre d'ouvriers	1 589	1 507	1 515	1 521
		Nbre d'employés	377	357	357	358
		Total	1 967	1 864	1 872	1 879
		Nbre d'heures (1)	246 459	195 915	260 694	264 465
		Salaires trimestriels (2)	53 057		11 023	
28	Travail des métaux	Nbre d'ouvriers	39 086	37 937	38 030	37 940
		Nbre d'employés	11 786	11 478	11 487	11 448
		Total	50 872	49 415	49 517	49 388
		Nbre d'heures (1)	6 355 148	5 553 587	6 922 067	6 647 142
		Salaires trimestriels (2)	1 279 456		277 573	
28.1	- Fabrication d'éléments en métal pour la construction	Nbre d'ouvriers	13 925	13 496	13 552	13 483
		Nbre d'employés	3 980	3 899	3 919	3 906
		Total	17 905	17 395	17 471	17 389
		Nbre d'heures (1)	2 249 410	2 044 976	2 505 104	2 347 888
		Salaires trimestriels (2)	419 044		90 959	
28.2	- Fabrication de réservoirs métalliques et de chaudières pour le chauffage central	Nbre d'ouvriers	4 744	4 637	4 632	4 625
		Nbre d'employés	1 788	1 840	1 846	1 825
		Total	6 533	6 477	6 478	6 450
		Nbre d'heures (1)	825 956	721 286	896 042	871 896
		Salaires trimestriels (2)	179 210		40 250	
28.3	- Fabrication de générateurs de vapeur	Nbre d'ouvriers	3 222	2 518	2 555	2 531
		Nbre d'employés	842	722	722	713
		Total	4 064	3 240	3 277	3 244
		Nbre d'heures (1)	478 947	317 537	416 291	418 573
		Salaires trimestriels (2)	100 815		18 176	
28.4	- Forge; emboutissage, estampage et profilage des métaux; métallurgie des poudres	Nbre d'ouvriers	939	972	963	963
		Nbre d'employés	269	249	254	256
		Total	1 209	1 221	1 217	1 219
		Nbre d'heures (1)	156 219	135 460	170 816	168 845
		Salaires trimestriels (2)	29 468		6 737	
28.5	- Traitement et revêtement des métaux; mécanique générale	Nbre d'ouvriers	7 726	8 190	8 166	8 198
		Nbre d'employés	1 964	1 977	1 951	1 967
		Total	9 691	10 167	10 117	10 165
		Nbre d'heures (1)	1 202 257	1 133 859	1 404 402	1 369 037
		Salaires trimestriels (2)	245 091		56 544	
28.6	- Fabrication de coutellerie, d'outillage et de quincaillerie	Nbre d'ouvriers	1 994	1 841	1 853	1 859
		Nbre d'employés	855	790	790	780
		Total	2 849	2 631	2 643	2 639
		Nbre d'heures (1)	368 719	308 769	387 441	377 537
		Salaires trimestriels (2)	80 882		16 754	

(1) Jusque décembre 1998 heures-ouvriers, à partir de janvier 1999 heures prestées par les travailleurs (employés et ouvriers).

(2) Salaires et traitements bruts du trimestre, des employés et ouvriers occupés dans les divisions industrielles (en 1000 €).

PRODCOM - Emploi, heures et salaires

Emploi, heures et salaires suivant l'activité principale de l'établissement (chiffres provisoires) - suite

Code NACE	Activité		2003	2004		
				Août	Septembre	Octobre
28.7	- Fabrication d'autres ouvrages en métaux	Nbre d'ouvriers	6 534	6 283	6 309	6 281
		Nbre d'employés	2 085	2 001	2 005	2 001
		Total	8 619	8 284	8 314	8 282
		Nbre d'heures (1)	1 073 637	891 700	1 141 971	1 093 366
		Salaires trimestriels (2)	224 948		48 153	
29	Fabrication de machines et équipements	Nbre d'ouvriers	30 042	29 407	29 368	29 341
		Nbre d'employés	14 926	14 750	14 745	14 600
		Total	44 968	44 157	44 113	43 941
		Nbre d'heures (1)	5 706 572	4 851 571	6 158 448	5 986 508
		Salaires trimestriels (2)	1 271 005		285 387	
29.1	- Fabrication d'équipements mécaniques à l'exclusion des moteurs pour avions, véhicules et motocycles	Nbre d'ouvriers	4 589	4 681	4 659	4 616
		Nbre d'employés	3 147	3 200	3 212	3 234
		Total	7 736	7 881	7 871	7 850
		Nbre d'heures (1)	975 577	882 838	1 079 853	1 068 552
		Salaires trimestriels (2)	245 507		63 482	
29.2	- Fabrication d'autres machines d'usage général	Nbre d'ouvriers	8 723	8 473	8 465	8 472
		Nbre d'employés	4 598	4 478	4 478	4 513
		Total	13 321	12 951	12 943	12 985
		Nbre d'heures (1)	1 748 884	1 460 181	1 844 495	1 807 451
		Salaires trimestriels (2)	369 884		80 818	
29.3	- Fabrication de machines agricoles et forestières	Nbre d'ouvriers	2 660	2 281	2 268	2 262
		Nbre d'employés	796	751	754	759
		Total	3 456	3 032	3 022	3 021
		Nbre d'heures (1)	448 714	280 551	387 183	364 850
		Salaires trimestriels (2)	83 924		15 460	
29.4	- Fabrication de machines-outils	Nbre d'ouvriers	1 316	1 225	1 210	1 202
		Nbre d'employés	625	593	590	590
		Total	1 942	1 818	1 800	1 792
		Nbre d'heures (1)	244 385	177 854	258 093	247 186
		Salaires trimestriels (2)	51 821		10 658	
29.5	- Fabrication d'autres machines d'usage spécifique	Nbre d'ouvriers	10 090	10 050	9 995	10 030
		Nbre d'employés	4 560	4 504	4 491	4 280
		Total	14 650	14 554	14 486	14 310
		Nbre d'heures (1)	1 817 078	1 623 106	2 059 062	1 964 716
		Salaires trimestriels (2)	411 759		91 153	
29.6	- Fabrication d'armes et de munitions	Nbre d'ouvriers	1 098	1 107	1 144	1 146
		Nbre d'employés	683	697	701	702
		Total	1 781	1 804	1 845	1 848
		Nbre d'heures (1)	214 591	200 706	229 403	238 199
		Salaires trimestriels (2)	57 277		12 858	
29.7	- Fabrication d'appareils domestiques	Nbre d'ouvriers	1 563	1 590	1 627	1 613
		Nbre d'employés	515	527	519	522
		Total	2 078	2 117	2 146	2 135
		Nbre d'heures (1)	257 341	226 335	300 359	295 554
		Salaires trimestriels (2)	50 832		10 958	
30	Fabrication de machines de bureau et de matériel informatique	Nbre d'ouvriers	434	394	393	395
		Nbre d'employés	1 373	1 286	1 272	1 263
		Total	1 807	1 680	1 665	1 658
		Nbre d'heures (1)	240 092	196 317	243 238	236 166
		Salaires trimestriels (2)	65 397		13 778	
31	Fabrication de machines et appareils électriques	Nbre d'ouvriers	16 621	15 928	15 932	15 898
		Nbre d'employés	9 232	8 896	8 896	8 894
		Total	25 853	24 824	24 828	24 792
		Nbre d'heures (1)	3 237 518	2 810 602	3 473 927	3 328 467
		Salaires trimestriels (2)	755 999		164 422	
31.1	- Fabrication de moteurs, génératrices et transformateurs électriques	Nbre d'ouvriers	1 842	1 568	1 562	1 559
		Nbre d'employés	1 719	1 516	1 522	1 524
		Total	3 561	3 084	3 084	3 083
		Nbre d'heures (1)	434 804	374 195	444 358	436 092
		Salaires trimestriels (2)	118 464		23 833	

(1) Jusque décembre 1998 heures-ouvriers, à partir de janvier 1999 heures prestées par les travailleurs (employés et ouvriers).

(2) Salaires et traitements bruts du trimestre, des employés et ouvriers occupés dans les divisions industrielles (en 1000 €).

PRODCOM - Emploi, heures et salaires

Emploi, heures et salaires suivant l'activité principale de l'établissement (chiffres provisoires) - suite

Code NACE	Activité		2003	2004		
				Août	Septembre	Octobre
31.2	- Fabrication de matériel de distribution et de commande électrique	Nbre d'ouvriers	4 497	4 331	4 331	4 331
		Nbre d'employés	2 394	2 326	2 325	2 307
		Total	6 892	6 657	6 656	6 638
		Nbre d'heures (1)	866 246	715 123	885 606	876 446
		Salaires trimestriels (2)	195 363		44 037	
31.3	- Fabrication de fils et câbles isolés	Nbre d'ouvriers	1 498	1 408	1 385	1 381
		Nbre d'employés	556	538	538	539
		Total	2 054	1 946	1 923	1 920
		Nbre d'heures (1)	249 600	247 440	261 893	229 396
		Salaires trimestriels (2)	61 340		12 141	
31.4	- Fabrication d'accumulateurs et de piles électriques	Nbre d'ouvriers	1 073	1 071	1 074	1 072
		Nbre d'employés	303	276	278	277
		Total	1 376	1 347	1 352	1 349
		Nbre d'heures (1)	153 909	139 297	175 332	169 787
		Salaires trimestriels (2)	41 261		9 947	
31.5	- Fabrication de lampes et d'appareils d'éclairage	Nbre d'ouvriers	3 355	3 356	3 373	3 371
		Nbre d'employés	1 541	1 571	1 573	1 577
		Total	4 896	4 927	4 946	4 948
		Nbre d'heures (1)	657 942	660 765	755 662	687 811
		Salaires trimestriels (2)	130 899		29 735	
31.6	- Fabrication d'autres matériels électriques	Nbre d'ouvriers	4 354	4 194	4 207	4 184
		Nbre d'employés	2 716	2 669	2 660	2 670
		Total	7 071	6 863	6 867	6 854
		Nbre d'heures (1)	875 015	673 782	951 076	928 935
		Salaires trimestriels (2)	208 672		44 729	
32	Fabrication d'équipements de radio, télévision et communication	Nbre d'ouvriers	4 647	4 157	4 077	3 988
		Nbre d'employés	6 525	5 734	5 736	5 730
		Total	11 172	9 891	9 813	9 718
		Nbre d'heures (1)	1 398 842	1 127 085	1 355 295	1 306 509
		Salaires trimestriels (2)	444 119		85 712	
32.1	- Fabrication de composants électroniques	Nbre d'ouvriers	2 126	2 052	2 047	1 956
		Nbre d'employés	1 156	1 179	1 197	1 190
		Total	3 283	3 231	3 244	3 146
		Nbre d'heures (1)	407 478	364 207	460 818	423 339
		Salaires trimestriels (2)	102 074		24 053	
32.2	- Fabrication d'appareils d'émission, de transmission et de téléphonie	Nbre d'ouvriers	802	675	674	674
		Nbre d'employés	3 460	2 800	2 797	2 798
		Total	4 263	3 475	3 471	3 472
		Nbre d'heures (1)	544 720	459 252	489 963	473 806
		Salaires trimestriels (2)	219 259		37 363	
32.3	- Fabrication d'appareils de réception, enregistrement ou reproduction du son et de l'image	Nbre d'ouvriers	1 719	1 430	1 356	1 358
		Nbre d'employés	1 907	1 755	1 742	1 742
		Total	3 626	3 185	3 098	3 100
		Nbre d'heures (1)	446 643	303 626	404 514	409 364
		Salaires trimestriels (2)	122 786		24 296	
32.A	- Appareils de communication (32.A = 32.2+32.3)	Nbre d'ouvriers	2 521			
		Nbre d'employés	5 368			
		Total	7 889			
		Nbre d'heures (1)	991 363			
		Salaires trimestriels (2)	342 045			
33	Fabrication d'instruments médicaux, de précision, d'optique et d'horlogerie	Nbre d'ouvriers	3 591	3 560	3 558	3 579
		Nbre d'employés	3 515	3 464	3 476	3 476
		Total	7 106	7 024	7 034	7 055
		Nbre d'heures (1)	916 241	778 171	999 973	984 616
		Salaires trimestriels (2)	203 519		46 395	
33.1	- Fabrication de matériel médico-chirurgical et d'orthopédie	Nbre d'ouvriers	1 354	1 355	1 364	1 380
		Nbre d'employés	841	816	816	818
		Total	2 196	2 171	2 180	2 198
		Nbre d'heures (1)	282 225	243 477	308 340	301 806
		Salaires trimestriels (2)	53 925		11 945	

(1) Jusque décembre 1998 heures-ouvriers, à partir de janvier 1999 heures prestées par les travailleurs (employés et ouvriers).

(2) Salaires et traitements bruts du trimestre, des employés et ouvriers occupés dans les divisions industrielles (en 1000 €).

PRODCOM - Emploi, heures et salaires

Emploi, heures et salaires suivant l'activité principale de l'établissement (chiffres provisoires) - suite

Code NACE	Activité		2003	2004		
				Août	Septembre	Octobre
33.2	- Fabrication d'instruments de mesure, de contrôle et de navigation	Nbre d'ouvriers	1 811	1 766	1 753	1 756
		Nbre d'employés	1 925	1 956	1 960	1 957
		Total	3 736	3 722	3 713	3 713
		Nbre d'heures (1)	483 223	417 176	534 193	527 111
		Salaires trimestriels (2)	117 294		27 142	
33.3	- Fabrication d'équipements de contrôle des processus industriels	Nbre d'ouvriers	193	184	186	182
		Nbre d'employés	505	441	445	448
		Total	698	625	631	630
		Nbre d'heures (1)	91 967	62 926	88 229	87 365
		Salaires trimestriels (2)	19 822		4 270	
33.4	- Fabrication d'instruments d'optique et de matériel photographique	Nbre d'ouvriers	187	210	210	216
		Nbre d'employés	222	232	236	234
		Total	409	442	446	450
		Nbre d'heures (1)	50 823	47 254	60 370	59 622
		Salaires trimestriels (2)	11 059		2 746	
33.5	- Horlogerie	Nbre d'ouvriers	44	45	45	45
		Nbre d'employés	19	19	19	19
		Total	64	64	64	64
		Nbre d'heures (1)	8 001	7 338	8 841	8 712
		Salaires trimestriels (2)	1 419		292	
34	Construction et assemblage de véhicules automobiles, de remorques et semi-remorques	Nbre d'ouvriers	38 915	36 830	36 694	36 632
		Nbre d'employés	6 295	6 073	6 073	6 090
		Total	45 211	42 903	42 767	42 722
		Nbre d'heures (1)	5 477 476	4 450 180	6 140 335	5 847 139
		Salaires trimestriels (2)	1 229 817		248 171	
34.1	- Construction et assemblage de véhicules automobiles	Nbre d'ouvriers	25 567	22 561	22 415	22 393
		Nbre d'employés	3 223	2 915	2 907	2 903
		Total	28 791	25 476	25 322	25 296
		Nbre d'heures (1)	3 458 110	2 780 184	3 736 764	3 526 406
		Salaires trimestriels (2)	800 673		148 399	
34.2	- Fabrication de carrosseries, remorques et caravanes	Nbre d'ouvriers	5 707	6 059	6 059	6 048
		Nbre d'employés	1 091	1 098	1 100	1 107
		Total	6 798	7 157	7 159	7 155
		Nbre d'heures (1)	826 175	687 115	986 239	953 535
		Salaires trimestriels (2)	168 266		38 650	
34.3	- Fabrication de parties et accessoires pour les véhicules automobiles et pour leurs moteurs	Nbre d'ouvriers	7 640	8 210	8 220	8 191
		Nbre d'employés	1 980	2 060	2 066	2 080
		Total	9 621	10 270	10 286	10 271
		Nbre d'heures (1)	1 193 190	982 881	1 417 332	1 367 198
		Salaires trimestriels (2)	260 879		61 122	
35	Fabrication d'autres matériels de transport	Nbre d'ouvriers	4 649	4 597	4 636	4 668
		Nbre d'employés	4 269	4 028	4 043	4 011
		Total	8 919	8 625	8 679	8 679
		Nbre d'heures (1)	1 021 520	886 978	1 056 549	1 047 052
		Salaires trimestriels (2)	268 432		58 186	
35.1	- Construction navale	Nbre d'ouvriers	938	932	933	926
		Nbre d'employés	191	186	189	188
		Total	1 129	1 118	1 122	1 114
		Nbre d'heures (1)	135 006	103 935	138 383	138 367
		Salaires trimestriels (2)	27 599		6 154	
35.4	- Fabrication de motocycles et de bicyclettes	Nbre d'ouvriers	309	324	325	328
		Nbre d'employés	101	117	116	115
		Total	410	441	441	443
		Nbre d'heures (1)	52 110	44 751	57 636	55 707
		Salaires trimestriels (2)	9 297		2 170	
35.1	- Construction aéronautique et spatial et de matériel ferroviaire roulant (35.1 = 35.2 + 35.3)	Nbre d'ouvriers	3 402	3 341	3 378	3 414
		Nbre d'employés	3 976	3 725	3 738	3 708
		Total	7 378	7 066	7 116	7 122
		Nbre d'heures (1)	834 403	738 292	860 530	852 978
		Salaires trimestriels (2)	231 536		49 862	

(1) Jusque décembre 1998 heures-ouvriers, à partir de janvier 1999 heures prestées par les travailleurs (employés et ouvriers).

(2) Salaires et traitements bruts du trimestre, des employés et ouvriers occupés dans les divisions industrielles (en 1000 €).

PRODCOM - Emploi, heures et salaires

Emploi, heures et salaires suivant l'activité principale de l'établissement (chiffres provisoires) - suite et fin

Code NACE	Activité		2003	2004		
				Août	Septembre	Octobre
36	Fabrication de meubles; industries diverses	Nbre d'ouvriers	15 502	14 642	14 658	14 599
		Nbre d'employés	3 437	3 314	3 313	3 321
		Total	18 939	17 956	17 971	17 920
		Nbre d'heures (1)	2 231 074	1 792 264	2 459 255	2 328 183
		Salaires trimestriels (2)	373 038		80 550	
36.1	- Fabrication de meubles	Nbre d'ouvriers	12 860	12 206	12 213	12 160
		Nbre d'employés	2 623	2 498	2 499	2 496
		Total	15 484	14 704	14 712	14 656
		Nbre d'heures (1)	1 841 181	1 537 105	2 054 894	1 926 970
		Salaires trimestriels (2)	307 204		66 545	
36.2	- Travail des pierres précieuses et fabrication de bijoux	Nbre d'ouvriers	1 304	1 168	1 171	1 162
		Nbre d'employés	390	393	395	402
		Total	1 695	1 561	1 566	1 564
		Nbre d'heures (1)	179 152	85 795	180 995	188 645
		Salaires trimestriels (2)	27 366		5 782	
36.3	- Fabrication d'instruments de musique	Nbre d'ouvriers	# #			
		Nbre d'employés	# #			
		Total	33			
		Nbre d'heures (1)	4 164			
		Salaires trimestriels (2)	524			
36.4	- Fabrication d'articles de sport	Nbre d'ouvriers	88	87	87	87
		Nbre d'employés	23	23	23	23
		Total	112	110	110	110
		Nbre d'heures (1)	13 591	12 823	13 710	13 767
		Salaires trimestriels (2)	2 076		465	
36.5	- Fabrication de jeux et jouets	Nbre d'ouvriers	467	461	465	465
		Nbre d'employés	150	153	151	153
		Total	618	614	616	618
		Nbre d'heures (1)	70 325	59 762	80 901	77 060
		Salaires trimestriels (2)	14 932		3 210	
36.6	- Autres industries diverses	Nbre d'ouvriers	# #			
		Nbre d'employés	# #			
		Total	996			
		Nbre d'heures (1)	122 658			
		Salaires trimestriels (2)	20 935			
36.A	- Autres industries diverses, y compris la fabrication d'instruments de musique (36.A = 36.3 + 36.6)	Nbre d'ouvriers	780	720	722	725
		Nbre d'employés	248	247	245	247
		Total	1 029	967	967	972
		Nbre d'heures (1)	126 823	96 779	128 755	121 741
		Salaires trimestriels (2)	21 459		4 548	
Total		Nbre d'ouvriers	362 460	349 924	349 551	349 203
		Nbre d'employés	169 430	165 821	165 893	165 546
		Total	531 890	515 745	515 444	514 749
		Nbre d'heures (1)	65 981 345	56 811 270	70 100 188	68 511 998
		Salaires trimestriels (2)	15 399 163		3 370 699	

(1) Jusqu'à décembre 1998 heures-ouvriers, à partir de janvier 1999 heures prestées par les travailleurs (employés et ouvriers).

(2) Salaires et traitements bruts du trimestre, des employés et ouvriers occupés dans les divisions industrielles (en 1000 €).

PRODCOM - Commandes

Valeur des commandes dans certaines branches d'activité suivant l'activité

Code NACE	Activité	Commande	2003	2003	2004	
			Décembre		Janvier	Février
1E	Industrie textile (1E= 17 sauf l'ennoblissement)	Total	345 527	4 583 228	373 820	388 390
		Dont à l'étranger	264 973	3 622 923	300 652	310 810
18	Industrie de l'habillement et des fourrures	Total	25 560	488 589	41 735	57 853
		Dont à l'étranger	12 220	241 050	16 783	25 196
21	Fabrication de pâte à papier, de papier et d'articles en papier	Total	290 696	3 749 422	325 689	329 587
		Dont à l'étranger	189 716	2 464 575	214 087	218 525
24	Fabrication de produits chimiques	Total	2 235 854	27 272 965	2 258 401	2 364 733
		Dont à l'étranger	1 710 875	21 247 952	1 793 163	1 912 667
27	Métallurgie	Total	797 865	11 027 009	988 544	1 112 713
		Dont à l'étranger	627 846	8 490 527	784 645	878 935
2D	Travail des métaux(2D= 28 sauf le traitement et le revêtement)	Total	443 428	5 569 593	439 630	482 665
		Dont à l'étranger	172 230	2 409 268	196 300	224 689
29	Fabrication de machines et équipements	Total	672 289	6 926 282	565 084	609 908
		Dont à l'étranger	455 179	4 817 182	396 100	445 845
30	Fabrication de machines de bureau et de matériel informatique	Total	30 945	309 918	15 877	24 799
		Dont à l'étranger	19 882	186 223	8 006	15 703
31	Fabrication de machines et appareils électriques	Total	310 146	3 953 259	283 352	321 325
		Dont à l'étranger	176 530	2 415 696	164 477	192 630
32	Fabrication d'équipements de radio, télévision et communication	Total	246 839	2 500 841	188 345	189 427
		Dont à l'étranger	197 765	2 020 833	152 557	156 213
33	Fabrication d'instruments médicaux, de précision, d'optique et d'horlogerie	Total	69 537	899 637	71 330	97 301
		Dont à l'étranger	43 050	533 661	42 557	60 200
34	Construction et assemblage de véhicules automobiles, de remorques et semi-remorques	Total	1 340 025	15 114 801	1 225 040	1 245 556
		Dont à l'étranger	1 184 498	13 195 507	1 061 530	1 066 246
35	Fabrication d'autres matériels de transport	Total	113 068	1 497 271	90 607	109 070
		Dont à l'étranger	92 907	1 068 505	65 510	85 269

PRODCOM - Commandes

principale de l'établissement (chiffres provisoires en 1 000 €)

Mars	Avril	Mai	Juin	Juillet	Août	Septembre	Octobre	Code NACE
422 488 337 332	388 440 310 086	352 115 279 410	405 837 322 913	320 136 264 288	303 233 241 639	429 112 343 448	407 495 323 494	1E
54 920 28 094	34 389 18 178	27 344 14 681	31 399 16 876	42 433 22 554	66 780 26 158	49 474 24 376	33 639 16 812	18
371 871 252 002	354 750 240 297	320 061 215 503	342 337 225 167	301 670 211 610	291 969 185 585	335 627 221 089	324 022 212 747	21
2 652 875 2 102 161	2 471 250 1 997 696	2 311 827 1 850 677	2 742 053 2 239 062	2 498 387 2 017 228	2 370 485 1 881 393	2 822 244 2 294 233	2 680 155 2 112 937	24
1 276 232 1 027 483	1 104 325 868 006	1 054 236 830 558	1 175 200 917 749	914 414 717 045	912 232 678 702	966 265 747 987	966 166 752 707	27
540 657 220 539	529 258 219 801	470 916 194 335	578 989 244 838	410 131 189 469	452 457 192 543	526 914 216 000	522 186 230 113	2D
700 687 495 962	598 386 432 611	559 951 396 836	684 216 486 708	520 195 375 296	535 289 385 226	588 912 412 560	611 569 428 702	29
26 861 14 211	19 381 11 500	21 164 9 028	30 419 18 785	18 608 9 504	19 961 11 560	29 595 17 841	21 044 12 080	30
358 699 209 992	331 520 195 334	336 324 200 650	345 030 194 382	295 240 184 199	308 376 159 701	363 449 196 487	382 832 195 368	31
212 369 179 395	193 886 159 336	188 075 150 644	189 407 150 363	179 689 152 839	179 406 150 908	202 233 169 832	208 470 173 622	32
93 395 51 990	90 599 53 443	71 483 37 591	107 785 64 536	79 214 44 279	76 655 39 292	90 454 47 799	91 912 56 243	33
1 648 057 1 405 651	1 440 324 1 234 610	1 211 300 1 027 691	1 646 128 1 404 859	865 371 742 915	1 041 733 880 263	1 639 330 1 399 004	1 551 190 1 303 470	34
107 080 79 597	85 214 55 130	77 997 47 337	88 090 60 335	68 114 46 082	97 553 76 601	98 260 75 022	105 223 84 503	35

Industrie et construction

Construction

Construction - Emploi, heures

Nombre d'entreprises, emploi et heures prestées par activité - Octobre 2004

Code NACE	Activité	Nbre d'entreprises	Nbre d'employés	Emploi			Nbre d'heures prestées (1)					
				Nbre d'ouvriers			Bâtiment	Génie civil	Parachèvement	Bâtiment	Génie civil	Parachèvement
				Bâtiment	Génie civil	Parachèvement						
45	CONSTRUCTION	3 484	22 618	39 861	23 318	34 397	6 197 569	3 840 566	5 938 504			
45.1	Préparation des sites	118	332	592	1 839	-	91 620	295 263	-			
45.11	Démolition d'immeubles et terrassements	105	295	592	1 624	-	91 620	263 545	-			
45.12	Forages et sondages	13	37	-	215	-	-	31 718	-			
45.2	Construction d'ouvrages de bâtiment ou de génie civil	1 775	12 827	38 481	21 152	842	5 970 892	3 488 577	137 518			
45.21	Travaux de construction y compris ouvrages d'art	1 112	8 700	31 338	8 004	782	4 956 856	1 246 179	128 383			
45.22	Réalisation de charpentes et de couvertures	194	513	3 614	-	46	516 223	-	7 149			
45.23	Construction d'autoroutes, de routes, d'aérodromes et d'installations sportives	274	1 901	157	9 723	3	23 214	1 593 694	401			
45.24	Génie hydraulique	37	1 098	85	2 327	7	12 668	478 508	985			
45.25	Autres travaux de construction spécialisés	158	615	3 287	1 098	4	461 931	170 196	600			
45.3	Travaux d'installation	757	6 374	134	316	17 986	22 916	55 120	3 309 798			
45.31	Travaux d'installation électrique	363	3 670	109	18	8 654	18 940	2 662	1 661 779			
45.32	Travaux d'isolation	40	349	-	-	1 964	-	-	305 437			
45.33	Plomberie	326	1 948	25	7	6 544	3 976	1 165	1 180 927			
45.34	Autres travaux d'installation	28	407	-	129	986	-	23 963	188 985			
45.4	Travaux de finition	811	2 965	171	-	15 506	24 592	-	2 475 223			
45.41	Plâtrerie	76	214	15	-	1 869	1 616	-	253 350			
45.42	Menuiserie	345	1 582	123	-	5 882	18 810	-	1 063 017			
45.43	Revêtement des sols et des murs	127	419	7	-	2 133	855	-	330 036			
45.44	Peinture et vitrerie	222	612	19	-	4 948	2 369	-	719 205			
45.45	Autres travaux de finition	41	138	7	-	674	942	-	109 615			
45.5	Location avec opérateur de matériel de construction	23	120	483	11	63	87 549	1 606	15 965			

(1) A partir de janvier 1999, heures prestées par les travailleurs (employés et ouvriers).

Construction - Salaires

Salaires et traitements du trimestre par activité (en 1 000 €)

Code NACE	Activité	2003			2004		
		2ème trim.	3ème trim.	4ème trim.	1er trim.	2ème trim.	3ème trim.
45	CONSTRUCTION	712 592	602 514	694 737	640 367	719 448	596 586
45.1	Préparation des sites	16 351	14 035	15 878	15 408	16 681	12 874
45.11	Démolition d'immeubles et terrassements	15 210	12 967	14 589	13 907	15 117	11 669
45.12	Forages et sondages	1 141	1 068	1 288	1 501	1 565	1 205
45.2	Construction d'ouvrages de bâtiment ou de génie civil	436 456	367 295	419 358	378 150	438 619	361 184
45.21	Travaux de construction y compris ouvrages d'art	288 735	240 884	278 110	251 844	289 558	237 203
45.22	Réalisation de charpentes et de couvertures	20 893	17 504	19 979	17 704	21 132	17 092
45.23	Construction d'autoroutes, de routes, d'aérodromes et d'installations sportives	69 498	59 300	65 995	56 504	69 486	58 776
45.24	Génie hydraulique	29 324	25 241	29 153	27 735	30 728	24 430
45.25	Autres travaux de construction spécialisés	28 006	24 365	26 121	24 364	27 715	23 684
45.3	Travaux d'installation	155 981	132 482	158 190	150 109	157 739	132 498
45.31	Travaux d'installation électrique	83 903	70 438	83 781	77 637	80 756	68 548
45.32	Travaux d'isolation	14 006	12 340	13 859	14 424	14 224	12 738
45.33	Plomberie	49 084	41 700	50 676	48 746	52 974	42 650
45.34	Autres travaux d'installation	8 988	8 005	9 873	9 302	9 785	8 562
45.4	Travaux de finition	98 994	84 403	95 843	92 231	101 573	85 923
45.41	Plâtrerie	9 133	7 716	8 691	8 620	9 858	8 177
45.42	Menuiserie	41 671	35 873	42 186	42 198	43 898	37 195
45.43	Revêtement des sols et des murs	13 591	11 029	12 559	11 946	13 575	11 224
45.44	Peinture et vitrerie	29 613	25 657	27 644	25 408	29 584	25 402
45.45	Autres travaux de finition	4 985	4 128	4 764	4 059	4 659	3 925
45.5	Location avec opérateur de matériel de construction	4 811	4 299	5 468	4 469	4 836	4 107

Construction - Commandes par sous-secteur

Nouvelles commandes par sous-secteur et par activité (en 1 000 €) - Octobre 2004

Code NACE	Activité	Bâtiment	Génie civil	Parachèvement	Total
45	CONSTRUCTION	538 162	207 943	409 280	1 155 385
45.1	Préparation des sites	7 286	28 251	-	35 537
45.11	Démolition d'immeubles et terrassements	7 232	25 067	-	32 299
45.12	Forages et sondages	54	3 184	-	3 238
45.2	Construction d'ouvrages de bâtiment ou de génie civil	522 474	176 543	12 043	711 059
45.21	Travaux de construction y compris ouvrages d'art	449 682	57 095	11 354	518 131
45.22	Réalisation de charpentes et de couvertures	35 145	-	555	35 700
45.23	Construction d'autoroutes, de routes, d'aérodromes et d'installations sportives	1 249	97 875	36	99 159
45.24	Génie hydraulique	1 601	10 485	32	12 118
45.25	Autres travaux de construction spécialisés	34 797	11 088	66	45 951
45.3	Travaux d'installation	844	3 149	230 583	234 576
45.31	Travaux d'installation électrique	604	2 009	113 086	115 698
45.32	Travaux d'isolation	-	-	12 856	12 856
45.33	Plomberie	241	101	89 238	89 580
45.34	Autres travaux d'installation	-	1 039	16 638	17 677
45.4	Travaux de finition	2 039	-	163 179	165 217
45.41	Plâtrerie	69	-	17 060	17 130
45.42	Menuiserie	1 800	-	75 502	77 302
45.43	Revêtement des sols et des murs	29	-	29 088	29 117
45.44	Peinture et vitrerie	76	-	33 371	33 446
45.45	Autres travaux de finition	65	-	8 158	8 222
45.5	Location avec opérateur de matériel de construction	5 519	-	3 476	8 995

Construction - Commandes par région

Nouvelles commandes par région et par activité (en 1 000 €) - Octobre 2004

Code NACE	Activité	Région de Bruxelles-Capitale	Région flamande	Région wallonne	Union européenne	Autres pays	Total
45	CONSTRUCTION	187 985	639 568	256 908	64 476	6 448	1 155 385
45.1	Préparation des sites	3 921	19 766	9 869	1 933	48	35 537
45.11	Démolition d'immeubles et terrassements	3 704	18 988	8 989	619	-	32 299
45.12	Forages et sondages	218	779	880	1 314	48	3 238
45.2	Construction d'ouvrages de bâtiment ou de génie civil	101 401	408 452	156 093	42 422	2 691	711 059
45.21	Travaux de construction y compris ouvrages d'art	76 428	291 222	111 307	36 655	2 520	518 131
45.22	Réalisation de charpentes et de couvertures	5 090	21 043	8 999	567	-	35 700
45.23	Construction d'autoroutes, de routes, d'aérodromes et d'installations sportives	10 507	62 658	25 672	322	-	99 159
45.24	Génie hydraulique	201	7 951	2 805	1 163	-	12 118
45.25	Autres travaux de construction spécialisés	9 176	25 578	7 311	3 715	171	45 951
45.3	Travaux d'installation	45 418	111 457	64 172	10 916	2 614	234 576
45.31	Travaux d'installation électrique	21 755	55 104	37 152	1 504	183	115 698
45.32	Travaux d'isolation	2 376	7 360	2 927	193	-	12 856
45.33	Plomberie	16 134	43 430	20 871	8 963	183	89 580
45.34	Autres travaux d'installation	6 388	5 564	3 222	256	2 248	17 677
45.4	Travaux de finition	36 559	95 568	25 644	7 169	277	165 217
45.41	Plâtrerie	5 366	9 718	1 845	196	4	17 130
45.42	Menuiserie	13 004	46 774	13 650	3 815	59	77 302
45.43	Revêtement des sols et des murs	6 245	16 906	3 855	2 106	5	29 117
45.44	Peinture et vitrerie	9 754	18 025	5 245	422	-	33 446
45.45	Autres travaux de finition	2 191	4 145	1 049	629	209	8 222
45.5	Location avec opérateur de matériel de construction	685	4 324	1 130	2 037	818	8 995

Domaines statistiques

- Généralités
- Territoire et environnement
- Population
- Société
- Économie et finances
- Agriculture et activités assimilées
- Industrie
- Services, commerce et transports

Direction générale Statistique et Information économique
INS • INSTITUT NATIONAL DE STATISTIQUE
B-1000 Bruxelles
tél. 02/548.63.65 - 02/548.63.66
fax 02/548.63.67

<http://statbel.fgov.be>
info@statbel.mineco.fgov.be

5 €*
ISSN 0771 - 0364