01.12.2010 • N°3304

I. ECONOMIE ET FINANCES

Indicateurs conjoncturels

Calendrier de diffusion des indicateurs 5
Indices des prix à la production (base 2000 = 100) – Octobre 2010 6
Indices des entrées de commandes – Septembre 2010 8

II. INDUSTRIE ET CONSTRUCTION

Industrie

Statistique mensuelle de la production industrielle (PRODCOM) – Septembre 2010 11

Vous pouvez trouver dans cette publication les statistiques **les plus récentes** dans les domaines suivants: environnement, population, société, économie et finances, agriculture et activités assimilées, industrie, services, commerce et transports.
De plus notre site :: **http://statbel.fgov.be** présente une sélection de statistiques mises à jour quotidiennement.

Les publications peuvent être commandées en effectuant un versement au C.C.P. n° 679-2005886-23 de la Direction générale Statistique et Information économique

Pour plus de renseignements :
Direction générale Statistique et Information économique
Rue du Progrès, 50 - 1210 Bruxelles
Tél. : 02/277.55.03 - Fax : 02/277.55.19

LIEGE
Bd de la Sauvenière, 73-75 - 4000 Liège
Tél. : 02/277.55.78
Fax : 04/222.49.94

GAND
Gaston Crommenlaan, 6 bus 0901 - 9050 Gent
Tél.: 02/277.86.96
Fax : 02/277.54.06

CHARLEROI
Tour Biarent, Bd Audent 14/5 - 6000 Charleroi
Tél. : 02/277.80.37
Fax : 02/277.57.03

ANVERS
Italiëlei 124, Bus 85 - 2000 Antwerpen
Tél. : 03/229.07.00
Fax : 03/233.28.30

SIGNES CONVENTIONNELS

Les renseignements ne sont pas disponibles	..
0 ou inférieur à la moitié de l'unité utilisée	-
Chiffres provisoires	(*)
La virgule est employée pour séparer les unités des décimales	

Editeur responsable : A. VERSONNEN

Droits d'auteurs réservés

La reproduction du contenu de cette publication, qu'elle soit intégrale ou partielle, dans la forme originale ou remaniée, est interdite sauf autorisation écrite de la Direction générale Statistique et Information économique.

L'utilisation du contenu de cette publication, à titre explicatif ou justificatif, dans un article, un compte rendu ou un livre, est autorisée, moyennant indication claire et précise de la source.

Economie et finances

Indicateurs conjoncturels

Calendrier de diffusion des indicateurs

Les indices sont disponibles le jour indiqué à 0 heure sur notre site http://statbel.fgov.be

Disponible le	Indicateur	Période de référence	Périodicité
Décembre 2010			
4	Indices du commerce de détail	août 2010	mensuel
4	Indices du commerce de détail	septembre 2010	mensuel
4	Indices des prix à la consommation	novembre 2010	mensuel
4	Indice des salaires horaires	octobre 2010	mensuel
16	Statistiques des faillites	novembre 2010	mensuel
23	Indices des prix à la production	novembre 2010	mensuel
23	Indices des prix à la consommation	décembre 2010	mensuel

Ce calendrier peut être également envoyé séparément, sur demande.
(Tel. 02/277.55.04 - Fax. 02/277.55.19)

Indicateurs conjoncturels – Communiqué de presse

Octobre 2010 : Prix à la production +0,1%

En octobre 2010, par rapport au mois précédent, **l'indice des prix à la production de l'industrie à l'exclusion de la construction** a augmenté de 0,1%. Une ventilation de ce chiffre entre l'énergie et les autres secteurs, donne une diminution de 0,5% pour l'énergie et une augmentation de 0,4% pour l'industrie à l'exclusion de l'énergie. Une subdivision plus poussée de l'industrie à l'exclusion de l'énergie, montre +0,6% pour les biens intermédiaires, à l'exclusion de l'énergie, +0,0% pour les biens d'investissement, +1,4% pour les biens de consommation durables et +0,2% pour les biens de consommation non durables.

En subdivisant l'indice général des indices des prix à la production selon la destination, on constate une augmentation de 0,2% pour le marché intérieur et un accroissement de 0,0% pour les marchés extérieurs.
Par rapport à octobre de l'année précédente, l'indice des prix à la production de l'industrie à l'exclusion de la construction a augmenté de 8,1%. L'indice des prix à la production pour le marché intérieur a augmenté de 7,3%, pour les marchés extérieurs, on observe une augmentation de 8,5%.

*

* *

Mention de la source: ***SPF Economie –Direction générale Statistiques***

Plus d'informations sur la conjoncture !

⇒ pour une vue globale de la conjoncture en Belgique et en Europe, consultez le portail conjoncturel (en 4 langues) :

http://statbel.fgov.be/indicators

⇒ Tous les renseignements méthodologiques peuvent être obtenus auprès de l'Unité Conjoncture.

⇒ Outre les indices des prix à la production, nous calculons beaucoup d'autres indicateurs : indices des heures travaillées, nouvelles commandes, masse salariale, nombre d'employés, coût de matériaux, prix à la production, permis de bâtir, chiffre d'affaires, etc.

Indicateurs conjoncturels – Communiqué de presse

Indices bruts (2000=100)
Ensemble de l'industrie, à l'exclusion de la construction
Evolution des prix de la production écoulée

Marché global													
	Jan	**Fév**	**Mars**	**Avril**	**Mai**	**Juin**	**Juil**	**Août**	**Sept**	**Oct**	**Nov**	**Déc**	**Moy. ann.**
2008	114,1	115,2	116,1	117,0	117,9	119,7	121,6	120,8	120,7	119,1	115,2	110,7	**117,3**
2009	110,3	109,4	107,9	108,8	110,6	111,8	110,9	112,3	111,6	111,4	112,8	112,8	**110,9**
2010	114,4	115,0	116,4	117,8	118,8	119,1	119,0	119,6	120,3	120,4			
Marché intérieur													
	Jan	**Fév**	**Mars**	**Avril**	**Mai**	**Juin**	**Juil**	**Août**	**Sept**	**Oct**	**Nov**	**Déc**	**Moy. ann.**
2008	114,1	115,7	117,2	117,6	118,9	120,5	121,5	120,3	120,6	119,4	117,0	113,5	**118,0**
2009	112,3	110,3	108,2	108,1	108,6	109,1	108,9	109,8	109,2	109,5	110,3	110,5	**109,6**
2010	111,5	112,4	113,6	114,4	115,1	115,5	115,6	116,3	117,2	117,4			
Marché extérieur													
	Jan	**Fév**	**Mars**	**Avril**	**Mai**	**Juin**	**Juil**	**Août**	**Sept**	**Oct**	**Nov**	**Déc**	**Moy. ann.**
2008	114,1	114,9	115,5	116,7	117,4	119,3	121,6	121,1	120,7	118,9	114,2	109,3	**117,0**
2009	109,2	108,9	107,8	109,2	111,7	113,3	112,0	113,6	112,9	112,4	114,1	114,0	**111,6**
2010	116,0	116,4	117,9	119,8	121,0	121,3	121,0	121,5	121,9	121,9			

Indices bruts (2000=100)
Ensemble de l'industrie, à l'exclusion de la construction

Marché global

Marché intérieur

Marché extérieur

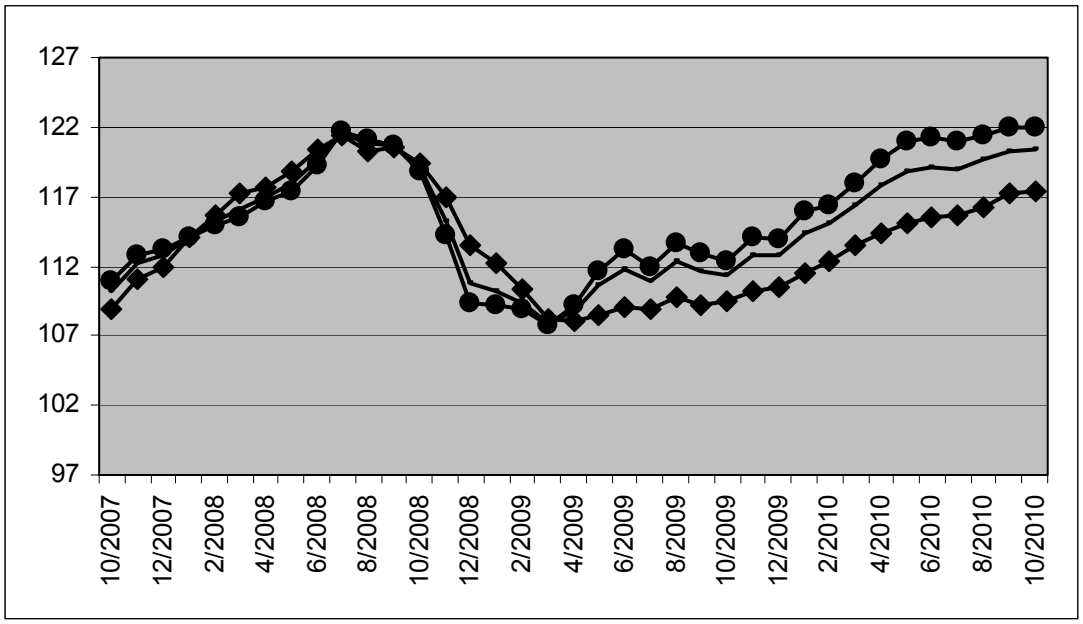

Indicateurs conjoncturels – Communiqué de presse

Indice pour les entrées de commandes de septembre 2010

En septembre 2010, **la tendance [1] pour les entrées de commandes dans l'industrie produisant sur commande** montre une hausse de 2,9% par rapport à août 2010 et une hausse de 20,3% par rapport à septembre 2009.

Les résultats sont calculés sur base de l'enquête PRODCOM.

Indices bruts (2000=100)

	Jan	Fév	Mars	Avril	Mai	Juin	Juil	Août	Sept	Oct	Nov	Déc	Moy. ann.
Industrie (sans construction)													
2007	114,4	114,7	127,4	110,2	115,2	119,4	103,1	98,9	110,8	117,9	110,4	102,3	112,1
2008	111,7	109,9	111,1	112,3	107,4	124,8	106,4	95,3	119,4	113,5	91,4	88,2	107,6
2009	77,7	77,8	88,4	79,1	76,4	90,0	76,2	72,1	102,1	93,6	87,4	85,4	83,8
2010	82,0	89,0	106,7	90,3	92,4	106,8	82,6	89,1	113,8				

Tendance (2000=100)

	Jan	Fév	Mars	Avril	Mai	Juin	Juil	Août	Sept	Oct	Nov	Déc	Moy. ann.
Industrie (sans construction)													
2007	114,3	115,6	114,6	113,3	112,8	112,7	112,5	111,0	109,2	108,7	109,6	110,6	112,1
2008	110,0	108,3	107,7	108,3	107,6	106,2	105,4	104,7	102,9	98,9	94,3	91,3	103,8
2009	89,3	87,6	85,9	84,2	83,4	84,0	84,5	84,8	85,7	87,3	88,5	88,5	86,2
2010	88,6	90,1	91,9	92,9	94,5	96,1	97,4	100,2	103,1				

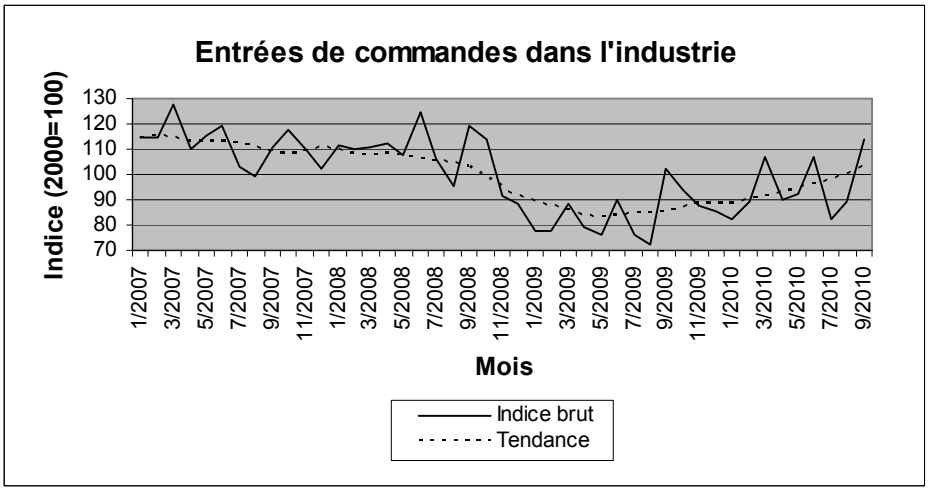

Visitez notre site **http://statbel.fgov.be** pour plus d'informations sur:

Entrées de commandes : **http://statbel.fgov.be/fr/statistiques/chiffres/economie/indices/commandes/index.jsp**

Enquête Prodcom : http**://statbel.fgov.be/fr/statistiques/collecte_donnees/enquetes/prodcom/index.jsp**

Vue d'ensemble des indicateurs conjoncturels : **http://statbel.fgov.be/fr/statistiques/chiffres/economie/indices/index.jsp**

[1] Tendance: résultat après élimination des variations saisonnières et accidentelles

Industrie et construction

Industrie

PRODCOM – Introduction par activité

Introduction

Le 1er janvier 1994 marque un tournant dans l'établissement des statistiques mensuelles de la production industrielle. Jusqu'en 1993, il existait une statistique mensuelle spécifique pour la plupart des secteurs. La nomenclature de marchandises utilisée était une liste empirique de produits par branche d'activité.

Depuis l'achèvement du marché unique au 1er janvier '93, on assiste à une demande accrue de résultats comparables au plan international. On veut pouvoir coupler les données relatives à la production à celles du commerce extérieur. Ceci nous a menés à l'enquête PRODCOM.

Sont assujetties à Prodcom la plupart des entreprises industrielles occupant au moins 20 personnes ou dont le chiffre d'affaires atteint 3.500.000 EUR et certaines autres entreprises ayant une activité industrielle accessoire occupant au moins 20 travailleurs, à partir de janvier 2008.

Pour diverses raisons, les statistiques de certains secteurs (énergie, récupération, distribution d'eau, les abattoirs, les laiteries) sont encore collectées selon l'ancien système.

La liste Prodcom, nouvelle nomenclature des statistiques de la production, comporte quelques 5.700 produits industriels, essentiellement des marchandises, mais également un certain nombre de services industriels. Chaque rubrique de la liste Prodcom est désignée par un code à huit chiffres. Les quatre premiers chiffres correspondent à une classe de la NACE-rév.2. L'on a pu établir ainsi une cohérence entre produits et activités. De plus, les rubriques de la liste Prodcom se composent d'articles ou de groupes d'articles de la nomenclature combinée.

L'enquête s'effectue au niveau de l'unité locale. Si plusieurs activités sont exercées dans une unité locale, on remplit une déclaration par activité, c'est-à-dire par division (2 chiffres) de la NACE-rév.2. Outre les données relatives à la valeur de la production suivant l'activité principale (quantités et livraisons), on demande également des données sur l'emploi et le volume de travail.

Dans ce tableau, la valeur de la production d'un établissement est rangée suivant un seul code à quatre chiffres de la NACE-rév.2. Ce code correspond à l'activité principale de l'entreprise.

Illustrons ceci par un exemple:
Soit un établissement X qui produit les produits A (code 17.20.31.59) et B (code 17.30.30.30) à raison respectivement de 60.000 EUR et 40.000 EUR. Ces produits appartiennent à des classes différentes de la NACE-rév.2 (les quatre premiers chiffres du code Prodcom des produits A et B sont différents). Il résulte de ceci que l'établissement X reçoit comme activité principale le code correspondant aux quatre premiers chiffres du produit A soit 17.20 (ce dernier représente la plus grande part de la valeur de la production de l'établissement X).
Dans le tableau, toute la valeur de la production de l'établissement X, c.-à-d. 100.000 EUR, est associé au code d'activité principale 17.2 (trois chiffres).

Si ces résultats sont provisoires, c'est parce que l'on est encore confronté à un faible pourcentage de non-réponse.

Les différences importantes constatées dans certains secteurs, entre décembre d'une certaine année et janvier de l'année suivante, sont en partie dues à la mise à jour annuelle du fichier des déclarants Prodcom.

Direction générale Statistique et Information économique
WTC III - Boulvard Simon Bolivar 30 - B-1000 Bruxelles
http://economie.fgov.be

Statisticien responsable: Yvan Bergmans : tél. 02/277.68.25
Contact – Statistiques industrielles : tél. 02/277.69.45
prodcom.info@economie.fgov.be

PRODCOM - Commandes

Valeur des commandes dans certaines branches d'activité suivant l'activité

Code NACE	Activité	Commande	2009 Novembre	2009 Décembre	*2009*	2010 Janvier	2010 Février	2010 Mars
1F	Industrie textile (1F= 13 sauf l'ennoblissement)	Total	247 836	216 706	**3 023 254**	248 350	264 159	294 260
		Dont à l'étranger	204 006	175 793	**2 468 049**	203 326	217 903	240 890
14	Industrie de l'habillement	Total	7 504	8 421	**134 616**	12 610	16 101	16 770
		Dont à l'étranger	3 030	3 627	**62 292**	5 880	7 475	7 934
17	Industrie du papier et du carton	Total	257 462	251 556	**3 196 798**	265 038	258 784	296 077
		Dont à l'étranger	153 480	151 818	**1 935 541**	157 290	156 343	177 764
20	Industrie chimique	Total	2 064 606	1 993 849	**24 082 826**	2 159 448	2 238 953	2 574 180
		Dont à l'étranger	1 626 672	1 550 209	**18 876 580**	1 711 388	1 765 494	2 078 859
21	Industrie pharmaceutique	Total	534 242	578 194	**5 764 715**	528 865	648 247	647 125
		Dont à l'étranger	485 918	532 445	**5 201 309**	489 157	621 472	614 031
24	Métallurgie	Total	1 677 983	1 002 843	**11 815 760**	1 134 554	1 110 025	1 424 192
		Dont à l'étranger	1 479 648	855 521	**10 137 240**	973 908	957 246	1 222 442
2E	Travail des métaux(2E= 25 sauf le traitement et le revêtement)	Total	349 845	340 954	**4 714 945**	361 469	397 834	515 654
		Dont à l'étranger	160 881	162 918	**2 265 435**	185 749	191 454	283 325
26	Fabrication de produits informatiques, électroniques et optiques	Total	203 891	201 311	**2 020 102**	152 310	179 946	269 269
		Dont à l'étranger	177 883	166 974	**1 652 835**	122 558	152 162	177 314
27	Fabrication d'équipements électriques	Total	261 903	240 984	**3 112 895**	319 061	297 305	293 982
		Dont à l'étranger	164 121	161 727	**2 100 553**	245 216	196 646	183 507
28	Fabrication de machines et équipements n.c.a.	Total	522 702	545 689	**6 185 487**	525 567	592 385	649 729
		Dont à l'étranger	453 252	464 212	**5 289 360**	448 427	512 145	554 789
29	Industrie automobile	Total	1 042 420	1 039 866	**11 614 991**	954 690	1 048 624	1 377 755
		Dont à l'étranger	844 410	850 495	**9 516 941**	778 969	859 587	1 093 174
30	Fabrication d'autres matériels de transport	Total	81 359	47 854	**1 008 521**	75 739	66 860	92 751
		Dont à l'étranger	67 182	35 801	**832 908**	59 389	52 011	74 943
33	Réparation et installation de machines et d'équipements	Total	279 519	364 211	**3 752 727**	263 652	297 758	310 216
		Dont à l'étranger	72 789	90 086	**1 177 948**	60 588	104 746	69 841

PRODCOM - Commandes

principale de l'établissement (chiffres provisoires en 1 000 €)

Avril	Mai	Juin	Juillet	Août	Septembre	Code NACE
273 599	263 863	291 362	236 349	235 306	303 404	1F
223 630	217 061	226 801	192 657	190 152	246 887	
10 620	9 729	13 804	12 600	14 553	14 294	14
5 154	4 828	7 200	6 752	7 654	7 581	
287 426	262 882	298 351	275 581	266 707	295 220	17
178 083	158 744	177 267	173 648	157 579	175 489	
2 446 315	2 536 231	2 698 959	2 547 571	2 412 103	2 558 936	20
1 937 918	2 043 917	2 163 068	2 046 969	1 936 860	2 072 457	
473 103	483 560	664 347	589 109	607 431	607 439	21
447 608	459 972	631 593	561 044	581 898	569 443	
1 198 914	1 211 324	1 400 457	1 113 614	1 196 703	1 531 450	24
978 010	974 657	1 149 560	901 382	981 973	1 282 739	
437 155	427 874	562 944	349 460	430 230	433 534	2E
205 831	192 298	293 738	204 133	223 005	208 757	
180 268	190 472	250 093	178 947	163 057	211 784	26
149 587	158 149	217 132	154 528	131 922	170 402	
297 304	281 623	311 824	246 665	248 921	291 032	27
192 100	177 458	187 992	171 492	156 417	188 458	
555 903	569 088	600 303	473 231	537 071	602 397	28
472 847	485 209	509 403	400 911	458 211	516 925	
1 121 531	1 171 226	1 357 707	755 625	1 058 425	1 507 256	29
913 550	969 754	1 161 803	638 101	889 427	1 231 587	
95 932	94 442	86 986	64 032	51 762	98 199	30
79 300	79 655	70 918	49 701	42 962	86 650	
298 371	313 615	362 896	301 229	318 278	592 038	33
74 435	88 216	128 690	121 205	71 851	371 409	

Domaines statistiques

- Généralités
- Territoire et environnement
- Population
- Société
- Économie et finances
- Agriculture et activités assimilées
- Industrie
- Services, commerce et transports

Direction générale Statistique et Information économique
SPF Economie
B-1000 Bruxelles
tél. 02/277.55.03
fax 02/277.55.19

http://statbel.fgov.be - **http://www.economie.fgov.be**
info@economie.fgov.be

ISSN 0771 - 0364

Éditeur responsable: A. Versonnen, WTC III - Boulvard Simon Bolivar 30 - B-1000 Bruxelles
Numéro d'entreprise SPF Economie, PME, Classes moyennes et Energie : 0314.595.348