

Statistisch tijdschrift

**Overzicht van het economisch
en sociaal leven**

Het Nationaal Instituut voor de Statistiek biedt onpartijdige informatie tegen een redelijke prijs.

De informatie wordt conform de wet verspreid, meer bepaald voor wat betreft de privacy.

De statistieken worden ingedeeld in acht domeinen:

Algemeen	Economie en financiën
Grondgebied en leefmilieu	Landbouw en vergelijkbare activiteiten
Bevolking	Industrie
Samenleving	Diensten, handel en vervoer

Alle rechten voorbehouden. Het vertalen, bewerken, reproduceren op welke wijze dan ook, inbegrepen fotografie en microfilm, is niet toegelaten, tenzij met schriftelijke machtiging vanwege het Nationaal Instituut voor de Statistiek.

Het citeren van korte uittreksels als toelichting of bewijsvoering in een artikel, een boekbespreking of een boek is evenwel toegestaan, mits de bron duidelijk en nauwkeurig wordt vermeld.

Verantwoordelijke uitgever: Hans D'Hondt



Statistiek en
Economische Informatie

© 2004, NATIONAAL INSTITUUT VOOR DE STATISTIEK *uitgever*

B-1000 Brussel – 44 Leuvenseweg

Statistisch tijdschrift

Overzicht van het economisch en sociaal leven

Nr 1

Reeksen bijgewerkt tot 31 januari 2004

Inhoudsopgave

Inleiding

- Inleiding 3

Leefmilieu

- Luchtverontreiniging..... 6
- Luchtkwaliteit..... 9
- Afval 10

Bevolking en huisvesting

- Bevolking naar burgerlijke staat, geslacht en leeftijd op 1.1.2003 12
- Bevolking per nationaliteit naar geslacht op 1.1.2003..... 14

Samenleving

- Werkgelegenheid: cijfers van de werkloosheid 16
- Indexcijfers van de conventionele lonen 18

Economie en financiën

- Conjunctuurindicatoren: nieuwe orders 22
- Conjunctuurindicatoren: productie 23
- Conjunctuurindicatoren: afzetprijnsindexen 24
- Conjunctuurindicatoren: afzetprijnsindexen binnenlandse markt 25
- Conjunctuurindicatoren: afzetprijnsindexen buitenlandse markt 26
- Conjunctuurindicatoren: indexcijfers van de consumptieprijzen 27
- Conjunctuurindicatoren: bruto werknemersindexen 28
- Conjunctuurindicatoren: gewerkte uren 29
- Conjunctuurindicatoren: bruto-indexen van de loonmassa..... 30
- Faillissementen 31
- Overheidsfinanciën: stand van de staatschuld, stand van de schatkist 32
- Overheidsfinanciën : rendement van de belastingen..... 34
- Beurzen..... 36

Landbouw en aanverwante activiteiten

- Definitieve resultaten van de landbouwtelling 2003..... 40

Industrie en bouwnijverheid

- PRODCOM – Leveringen per activiteit	46
- NON-PRODCOM – Omzet	48
- NON-PRODCOM – geproduceerde hoeveelheden	50
- PRODCOM – tewerkstelling, uren en lonen	52
- NON-PRODCOM – tewerkstelling, uren en lonen	56
- Bouwvergunningen en begin werkzaamheden	60

Diensten, handel en vervoer

- Binnenlandse handel : aantal bedrijven	64
- Tertiaire sector : omzet volgens de BTW-aangiften	67
- Binnenlandse handel : omzet	68
- Buitenlandse handel	70
- Vervoer: binnenscheepvaart	74
- Vervoer: vervoer per spoor	78
- Vervoer: luchtvaart	80
- Vervoer: nieuwe inschrijvingen van motorvoertuigen	81
- Toerisme en hotelwezen	82

Toelichtingen

- Nota	87
--------------	----

Inleiding

Inleiding

In deze publicatie wordt een overzicht gegeven van de belangrijkste deelgebieden van het sociaal-economische leven in België.

De statistieken uit deze publicatie omvatten 7 domeinen :

- ◆ Grondgebied en leefmilieu
- ◆ Bevolking
- ◆ Samenleving
- ◆ Economie en financiën
- ◆ Landbouw en aanverwante activiteiten
- ◆ Industrie
- ◆ Diensten, handel en vervoer

Elk domein wordt belicht via een zeker aantal tabellen, grafieken of kaarten eigen aan de hierboven in de inhoudsopgave vermelde onderwerpen.

Om praktische redenen werden op het einde van het « Statistisch tijdschrift », onder de titel « Toelichtingen », alle nota's over de gebruikte methodologiën en de verklarende aantekeningen van de gepubliceerde tabellen samengebracht.

Als er voor een bepaalde tabel een toelichting is, wordt dit aangeduid met een asterisk (*) in de titel (voor meer algemene opmerkingen) of in het kolomnummer (voor meer specifieke opmerkingen). De verwijzing in de toelichting gebeurt door vermelding van de benaming van het deelgebied, van de titel en van het tabel- en kolomnummer, gevolgd door de betreffende nota.

Algemene opmerkingen

De jaargegevens zijn tenzij anders vermeld, maand- of kwartaalgemiddelden.

De driemaandelijke en halfjaarlijkse gegevens staan naast de laatste maand. Voorlopige cijfers worden niet als zodanig aangeduid. Aangezien ze later door definitieve worden vervangen, raadpleegt men best steeds de recentste aflevering van het Statistisch Tijdschrift.

Grondgebied en leefmilieu

Luchtverontreiniging in België

Uitstoot in de lucht van SO₂ (in 1 000 t)

	Totaal	Wegverkeer	Energetisch sector	Industriële verbranding	Andere verbranding	Industriële processen	Andere
1980	828	17	522
1981	712	..	399
1982	694	12	361
1983	560	12	257
1984	500	..	228
1985	400	15	125	122	64	73	1
1986	377	..	115
1987	367	..	113
1988	354	..	109
1989	325	..	94
1990	357	15	101	147	41	51	2
1991	333	16	94	140	46	34	3
1992	318	16	87	146	43	23	3
1993	296	17	82	137	44	11	5
1994	253	19	82	77	34	39	2
1995	245	17	83	88	34	21	3
1996	240	13	73	93	42	17	2
1997	219	6	64	95	36	18	1
1998	212	6	65	89	35	16	1
1999	181	6	37	87	33	17	1
2000	165	5	59	35	30	36	1
2001	162	5	58	34	29	35	1

Uitstoot in de lucht van NO_x (in 1 000 t)

	Totaal	Wegverkeer	Energetisch sector	Industriële verbranding	Andere verbranding	Industriële processen	Andere
1980	442	..	106
1985	325	188	47	40	20	29	1
1986	317	..	47
1987	331	..	40
1988	345	..	45
1989	357
1990	321	149	61	71	19	14	6
1991	335	167	60	68	22	11	7
1992	343	175	58	72	21	9	8
1993	341	178	55	72	22	6	8
1994	342	179	58	73	20	5	7
1995	325	163	55	71	21	9	8
1996	315	150	51	73	24	8	8
1997	306	150	46	74	21	8	7
1998	312	151	47	78	18	9	10
1999	289	141	33	81	17	8	10
2000	329	166	50	54	18	29	10
2001	317	160	48	52	17	28	10

Uitstoot in de lucht van deeltjes (in 1 000 t)

	Totaal	Wegverkeer	Energetisch sector	Industriële verbranding	Andere verbranding	Industriële processen	Andere
1990	24	3	7	3	5	5	1
1994	27	8	4	5	4	6	0

Bron : OCDE

Uitstoot in de lucht van CO (in 1 000 t)

	Totaal	Wegverkeer	Energetisch sector	Industriële verbranding	Andere verbranding	Industriële processen	Andere
1990	1 097	452,17	2,92998	401,47998	87,67001	145,56	8
1991	1 119	478	3	378	96	146	18
1992	1 137	493	10	364	100	152	18
1993	1 105	484	11	342	101	149	18
1994	1 054	468	2	332	97	143	12
1995	1 013	428,68577	2,34999	330,06675	82,19917	159,99843	10
1996	1 000	417,64419	2,65002	342,30342	94,94093	139,48141	3
1997	938	400,11573	2,74997	323,38655	79,33916	130,32862	2
1998	1 114	632,09002	2,39002	283,32	62,63999	127,53	6
1999	1 017	542,08064	2,42003	330,6265	60,23117	75,16148	6
2000	1 100	568,57085	8,57249	214,66621	61,45195	239,72909	7
2001	1 027	530,92361	8,00488	200,45233	57,38298	223,85573	6

Bron : EMEP

Uitstoot in de lucht van NMVOS (in 1 000 t)

	Totaal	Wegverkeer	Energetisch sector	Industriële verbranding	Andere verbranding	Industriële processen	Andere
1985	688	193	3	14	18	30	86
1990	303	110	1	5	8	48	99
1991	313	110	0	3	8	37	93
1992	313	114	0	4	8	37	87
1993	311	113	1	3	8	36	88
1994	305	113	1	3	8	35	82
1995	250	94	1	3	8	34	81
1996	242	84	1	3	9	34	79
1997	249	83	1	3	8	34	78
1998	269	105	1	3	8	30	78
1999	248	87	1	3	8	34	73
2000	233	85	5	1	7	49	68
2001	252	91	6	2	8	53	74

Bron : EMEP

Luchtverontreiniging in België

Uitstoot in de lucht

Eenheid	NMVOS	CH ₄	CO ₂	CO	N ₂ O ^(*)	NH ₃
	1000 t	1000 t	10 ⁶ t	1000 t	1000 t	1000 t
1979	134	..	39	..
1980	688	..	126	1097	38	89
1981	115	..	35	..
1982	106	..	33	..
1983	99	..	29	..
1984	100	..	29	..
1985	688	..	99	1097	26	89
1986	99	..	26	..
1987	100	..	26	..
1988	100	..	27	..
1989	108
1990	303	589	109	1 097	31	107
1991	313	593	115	1 119	31	93
1992	313	591	114	1 137	30	92
1993	311	599	108	1 105	31	97
1994	305	597	113	1 054	35	96
1995	250	597	118	1 013	36	97
1996	242	601	122	1 000	37	99
1997	249	586	118	938	33	99
1998	269	593	121	1 114	34	102
1999	248	585	118	1 017	34	100
2000	233	..	121	1 100	..	81
2001	252	..	121	1 027	..	81
2002	112

Bron : EMEP (<http://www.emep.int>); *Hecq & al. (1990) voor 1979-1988; FOD economie voor CO₂

Uitstoot in de lucht van zware metalen (in t)

	Pb	Hg	Cd	As	Cr	Cu	Ni	Se	Zn
1985	1743	13	14	154
1990	716	9	10	11	58	55	94	..	514
1991
1992
1993
1994	325	6	4	5	27	46	53	23	242
1995	336	5	6	6	48	56	47	19	287
1996	297	6	5	5	32	33	58	8	220
1997	285	4	6	4	28	30	49	8	176
1998
1999
2000	243	2	1	95

Bron : EMEP (<http://www.emep.int>), NIS en DWTC (1985 en 2000)

Gemiddelde concentraties van stoffen in de lucht (1985 = 100)

	SO ₂	NO ₂	Deeltjes
1980	109	98	102
1981	115	96	108
1982	93	100	87
1983	102	98	98
1984	122	111	108
1985	100	100	100
1986	93	89	82
1987	65	89	71
1988	61	98	81
1989	59	96	80
1990	57	94	79
1991	54	85	70
1992	57	78	68
1993	52	63	63
1994	48	76	64
1995	52	78	78
1996	46	83	..
1997	37	81	..
1998	37	76	..
1999	28
2000

Evolutie van gemiddelde concentraties in de lucht van SO₂, NO₂ en deeltjes in België (1985 = 100)

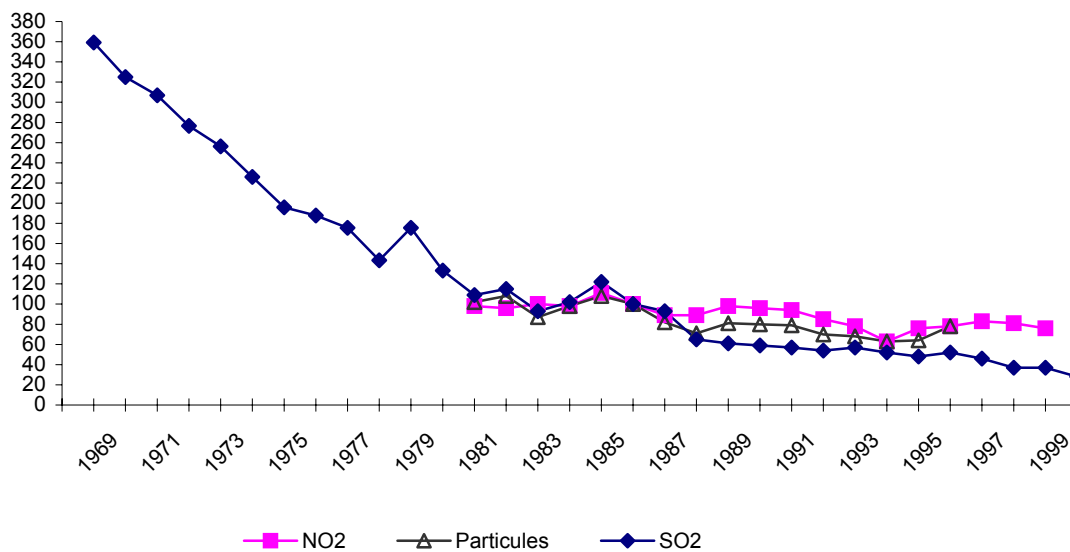

Afval

Gemeentelijk afval; recyclage*

	Gemeentelijk afval*							Percentage gerecycleerd afval t.o.v. het klaarblijkelijke verbruik		
	Production	Composition en % du total							Papier en karton	Glas
	Kg per inwoner 1*	Papier en karton 2*	Keuken- en tuinafval, enz. 3*	Plastiek 4*	Glas 5*	Metaal 6*	Textiel en andere 7*	8*	9*	
1980	-	-	-	6	8	5	-	-	33	
1981	-	-	-	-	-	-	-	-	33	
1982	-	-	-	-	-	-	-	-	32	
1983	-	-	-	-	-	-	-	-	32	
1984	-	-	-	-	-	-	-	-	36	
1985	-	-	-	-	-	-	-	-	42	
1986	-	-	-	-	-	-	-	-	44	
1987	-	-	-	-	-	-	-	-	39	
1990	358	-	-	8	8	4	-	33	59	
1991	412	-	-	-	-	-	-	33	55	
1992	421	-	-	-	-	-	-	33	54	
1993	436	-	-	-	-	-	-	38	55	
1994	453	17	17	6	6	3	50	36	67	
1995	443	17	18	6	7	4	49	37	67	
1996	440	18	18	6	7	3	48	43	66	
1997	474	18	19	6	6	3	47	45	75	
1998	471	19	20	5	7	3	46	48	-	
1999	476	20	20	5	7	4	45	55	-	
2000	484	19	22	5	7	3	44	52	87	
2001	479	19	22	5	7	4	44	51	87,5	
2002	-	-	-	-	-	-	-	48	-	

(*) Voor meer uitleg zie inleiding en toelichtingen.

Bevolking en huisvesting

Bevolking op 1.1.2003

Bevolking naar burgerlijke staat, geslacht en leeftijd

België

	Mannen						Vrouwen				
	Totaal	Totaal	Ongehuwd	Gehuwd	Weduwstaats	Gescheiden	Totaal	Ongehuwd	Gehuwd	Weduwstaats	Gescheiden
Totaal	10.355.844	5.066.885	2.284.072	2.330.799	135.547	316.467	5.288.959	1.990.579	2.336.069	589.901	372.410
Minder dan 5 jaar	572.656	292.567	292.567	0	0	0	280.089	280.089	0	0	0
Van 5 tot 9 jaar	594.858	303.988	303.988	0	0	0	290.870	290.870	0	0	0
Van 10 tot 14 jaar	635.185	324.907	324.907	0	0	0	310.278	310.278	0	0	0
Van 15 tot 19 jaar	604.669	308.920	308.606	313	0	1	295.749	292.899	2.842	0	8
Van 20 tot 24 jaar	645.771	326.231	310.706	15.163	9	353	319.540	275.412	42.703	97	1.328
Van 25 tot 29 jaar	654.800	330.683	236.387	89.357	77	4.862	324.117	176.768	136.424	467	10.458
Van 30 tot 34 jaar	740.416	374.781	161.911	191.398	334	21.138	365.635	108.586	224.992	1.649	30.408
Van 35 tot 39 jaar	801.960	407.125	109.876	256.493	881	39.875	394.835	70.387	272.746	3.650	48.052
Van 40 tot 44 jaar	801.534	404.869	74.014	277.217	1.712	51.926	396.665	46.531	284.107	7.306	58.721
Van 45 tot 49 jaar	746.784	375.847	46.904	270.173	3.145	55.625	370.937	30.026	269.243	11.985	59.683
Van 50 tot 54 jaar	692.146	348.258	31.559	261.553	5.458	49.688	343.888	20.090	253.481	18.477	51.840
Van 55 tot 59 jaar	612.865	305.293	22.240	238.423	7.933	36.697	307.572	14.236	226.793	27.908	38.635
Van 60 tot 64 jaar	489.810	237.692	16.003	190.079	9.653	21.957	252.118	11.312	179.034	37.589	24.183
Van 65 tot 69 jaar	492.647	231.550	14.665	185.928	15.071	15.886	261.097	12.499	169.259	60.896	18.443
Van 70 tot 74 jaar	473.652	209.282	13.114	163.735	22.132	10.301	264.370	14.334	140.836	95.544	13.656
Van 75 tot 79 jaar	383.993	155.037	9.325	114.329	26.287	5.096	228.956	14.767	87.022	118.162	9.005
Van 80 tot 84 jaar	242.252	86.090	4.687	56.851	22.268	2.284	156.162	10.774	37.022	103.572	4.794
Van 85 tot 89 jaar	107.934	30.809	1.788	15.693	12.746	582	77.125	6.316	7.888	60.906	2.015
Van 90 tot 94 jaar	50.059	11.086	691	3.741	6.485	169	38.973	3.384	1.558	33.069	962
Van 95 tot 99 jaar	10.699	1.735	130	332	1.248	25	8.964	902	113	7.750	199
100 jaar en meer	1.154	135	4	21	108	2	1.019	119	6	874	20
Minder dan 1 jaar	111.321	57.076	57.076	0	0	0	54.245	54.245	0	0	0
1 jaar	114.265	58.256	58.256	0	0	0	56.009	56.009	0	0	0
2 jaar	116.079	59.334	59.334	0	0	0	56.745	56.745	0	0	0
3 jaar	114.967	58.558	58.558	0	0	0	56.409	56.409	0	0	0
4 jaar	116.024	59.343	59.343	0	0	0	56.681	56.681	0	0	0
5 jaar	117.884	60.219	60.219	0	0	0	57.665	57.665	0	0	0
6 jaar	118.256	60.267	60.267	0	0	0	57.989	57.989	0	0	0
7 jaar	117.374	59.955	59.955	0	0	0	57.419	57.419	0	0	0
8 jaar	118.273	60.758	60.758	0	0	0	57.515	57.515	0	0	0
9 jaar	123.071	62.789	62.789	0	0	0	60.282	60.282	0	0	0
10 jaar	127.563	65.184	65.184	0	0	0	62.379	62.379	0	0	0
11 jaar	129.470	66.236	66.236	0	0	0	63.234	63.234	0	0	0
12 jaar	128.182	65.553	65.553	0	0	0	62.629	62.629	0	0	0
13 jaar	125.510	64.213	64.213	0	0	0	61.297	61.297	0	0	0
14 jaar	124.460	63.721	63.721	0	0	0	60.739	60.739	0	0	0
15 jaar	121.920	62.462	62.462	0	0	0	59.458	59.455	3	0	0
16 jaar	121.747	62.554	62.554	0	0	0	59.193	59.164	29	0	0
17 jaar	118.600	60.568	60.565	3	0	0	58.032	57.871	161	0	0
18 jaar	120.486	61.300	61.234	66	0	0	59.186	58.415	770	0	1
19 jaar	121.916	62.036	61.791	244	0	1	59.880	57.994	1.879	0	7
20 jaar	125.709	63.860	63.231	625	0	4	61.849	58.487	3.325	7	30
21 jaar	129.570	65.620	64.264	1.336	1	19	63.950	58.550	5.300	10	90
22 jaar	130.597	65.538	63.070	2.421	1	46	65.059	56.904	7.933	13	209
23 jaar	130.242	66.075	61.864	4.100	3	108	64.167	52.765	11.027	24	351
24 jaar	129.653	65.138	58.277	6.681	4	176	64.515	48.706	15.118	43	648
25 jaar	129.159	64.867	54.898	9.677	6	286	64.292	43.774	19.477	44	997
26 jaar	128.436	64.786	50.748	13.496	11	531	63.650	38.820	23.302	66	1.462
27 jaar	127.071	64.195	46.133	17.231	9	822	62.876	34.257	26.630	83	1.906
28 jaar	132.510	67.046	43.569	22.156	21	1.300	65.464	31.205	31.512	114	2.633
29 jaar	137.624	69.789	41.039	26.797	30	1.923	67.835	28.712	35.503	160	3.460
30 jaar	143.560	72.593	38.345	31.531	46	2.671	70.967	26.334	40.025	193	4.415
31 jaar	148.218	74.756	35.643	35.714	45	3.354	73.462	24.167	43.552	294	5.449
32 jaar	149.655	75.951	32.546	39.081	68	4.256	73.704	21.556	45.557	341	6.250
33 jaar	149.477	75.734	28.986	41.620	96	5.032	73.743	19.229	47.299	383	6.832
34 jaar	149.506	75.747	26.391	43.452	79	5.825	73.759	17.300	48.559	438	7.462
35 jaar	151.798	77.276	24.621	45.966	113	6.576	74.522	15.652	50.193	488	8.189
36 jaar	157.203	79.735	23.116	49.304	142	7.173	77.468	14.966	52.854	620	9.028
37 jaar	161.475	82.156	22.328	51.650	184	7.994	79.319	13.942	55.141	733	9.503

	Mannen						Vrouwen				
	Totaal	Totaal	Ongehuwd	Gehuwd	Weduwstaat	Gescheiden	Totaal	Ongehuwd	Gehuwd	Weduwstaat	Gescheiden
38 jaar	166.981	84.608	20.988	54.398	209	9.013	82.373	13.453	57.431	854	10.635
39 jaar	164.503	83.350	18.823	55.175	233	9.119	81.153	12.374	57.127	955	10.697
40 jaar	161.558	81.890	17.434	54.738	275	9.443	79.668	10.754	56.913	1.137	10.864
41 jaar	161.930	81.541	15.996	55.187	285	10.073	80.389	10.237	57.318	1.275	11.559
42 jaar	159.730	80.876	14.714	55.454	335	10.373	78.854	9.229	56.387	1.435	11.803
43 jaar	160.904	80.983	13.433	56.182	373	10.995	79.921	8.600	57.358	1.656	12.307
44 jaar	157.412	79.579	12.437	55.656	444	11.042	77.833	7.711	56.131	1.803	12.188
45 jaar	154.445	78.123	11.172	55.013	503	11.435	76.322	7.112	55.076	1.994	12.140
46 jaar	151.966	76.312	10.120	54.368	557	11.267	75.654	6.474	54.767	2.202	12.211
47 jaar	149.863	75.098	9.325	54.101	630	11.042	74.765	5.992	54.238	2.341	12.194
48 jaar	146.956	73.859	8.449	53.713	680	11.017	73.097	5.569	53.102	2.616	11.810
49 jaar	143.554	72.455	7.838	52.978	775	10.864	71.099	4.879	52.060	2.832	11.328
50 jaar	142.637	72.075	7.202	53.290	876	10.707	70.562	4.687	51.601	3.108	11.166
51 jaar	136.970	68.826	6.510	51.101	962	10.253	68.144	4.168	50.271	3.212	10.493
52 jaar	137.741	69.203	6.205	52.035	1.083	9.880	68.538	3.961	50.395	3.684	10.498
53 jaar	136.673	68.944	5.925	52.170	1.199	9.650	67.729	3.760	50.125	3.975	9.869
54 jaar	138.125	69.210	5.717	52.957	1.338	9.198	68.915	3.514	51.089	4.498	9.814
55 jaar	136.757	68.586	5.529	52.559	1.468	9.030	68.171	3.326	50.423	4.985	9.437
56 jaar	136.721	68.606	5.172	53.140	1.656	8.638	68.115	3.242	50.505	5.547	8.821
57 jaar	115.568	57.304	4.046	45.202	1.460	6.596	58.264	2.659	43.132	5.324	7.149
58 jaar	114.869	56.942	3.872	44.906	1.645	6.519	57.927	2.605	42.507	5.832	6.983
59 jaar	108.950	53.855	3.621	42.616	1.704	5.914	55.095	2.404	40.226	6.220	6.245
60 jaar	95.343	47.031	3.180	37.566	1.524	4.761	48.312	2.176	35.090	5.878	5.168
61 jaar	87.123	42.550	2.845	33.853	1.558	4.294	44.573	1.955	32.105	5.939	4.574
62 jaar	96.917	47.078	3.233	37.525	1.889	4.431	49.839	2.195	35.434	7.335	4.875
63 jaar	104.484	50.169	3.387	40.265	2.196	4.321	54.315	2.478	38.110	8.832	4.895
64 jaar	105.943	50.864	3.358	40.870	2.486	4.150	55.079	2.508	38.295	9.605	4.671
65 jaar	101.224	48.617	3.164	39.133	2.557	3.763	52.607	2.392	35.870	10.095	4.250
66 jaar	98.448	46.549	2.959	37.447	2.705	3.438	51.899	2.432	34.739	10.884	3.844
67 jaar	97.287	45.650	2.909	36.668	3.015	3.058	51.637	2.464	33.473	12.040	3.660
68 jaar	98.307	45.718	2.842	36.643	3.268	2.965	52.589	2.561	33.333	13.263	3.432
69 jaar	97.381	45.016	2.791	36.037	3.526	2.662	52.365	2.650	31.844	14.614	3.257
70 jaar	100.201	45.511	2.836	36.045	4.057	2.573	54.690	2.773	32.170	16.661	3.086
71 jaar	99.270	44.619	2.865	35.179	4.309	2.266	54.651	2.781	30.753	18.159	2.958
72 jaar	97.811	43.113	2.699	33.819	4.519	2.076	54.698	2.917	29.043	19.825	2.913
73 jaar	89.789	39.041	2.366	30.291	4.578	1.806	50.748	2.917	25.507	19.814	2.510
74 jaar	86.581	36.998	2.348	28.401	4.669	1.580	49.583	2.946	23.363	21.085	2.189
75 jaar	82.393	34.757	2.187	26.426	4.825	1.319	47.636	2.924	21.031	21.649	2.032
76 jaar	80.174	32.849	2.020	24.554	5.113	1.162	47.325	2.938	19.370	23.032	1.985
77 jaar	78.022	31.539	1.870	23.243	5.409	1.017	46.483	2.936	17.583	24.158	1.806
78 jaar	73.683	29.158	1.700	21.148	5.456	854	44.525	2.985	15.436	24.490	1.614
79 jaar	69.721	26.734	1.548	18.958	5.484	744	42.987	2.984	13.602	24.833	1.568
80 jaar	63.986	23.914	1.402	16.401	5.435	676	40.072	2.740	11.467	24.529	1.336
81 jaar	60.537	21.997	1.160	14.787	5.471	579	38.540	2.597	9.923	24.782	1.238
82 jaar	55.365	19.391	1.030	12.697	5.148	516	35.974	2.398	8.113	24.341	1.122
83 jaar	38.058	12.976	636	8.215	3.796	329	25.082	1.784	4.811	17.852	635
84 jaar	24.306	7.812	459	4.751	2.418	184	16.494	1.255	2.708	12.068	463
85 jaar	21.558	6.611	415	3.890	2.192	114	14.947	1.222	2.111	11.205	409
86 jaar	21.565	6.528	386	3.532	2.480	130	15.037	1.254	1.764	11.599	420
87 jaar	22.667	6.506	383	3.284	2.705	134	16.161	1.304	1.611	12.820	426
88 jaar	22.907	6.202	352	2.891	2.831	128	16.705	1.360	1.417	13.520	408
89 jaar	19.237	4.962	252	2.096	2.538	76	14.275	1.176	985	11.762	352
90 jaar	15.665	3.784	248	1.452	2.034	50	11.881	988	650	9.955	288
91 jaar	12.069	2.763	176	980	1.566	41	9.306	751	399	7.941	215
92 jaar	9.636	2.113	121	677	1.277	38	7.523	680	266	6.393	184
93 jaar	7.109	1.431	77	400	930	24	5.678	513	160	4.848	157
94 jaar	5.580	995	69	232	678	16	4.585	452	83	3.932	118
95 jaar	3.953	655	44	146	457	8	3.298	320	46	2.856	76
96 jaar	2.735	442	39	84	314	5	2.293	218	29	1.984	62
97 jaar	1.957	335	18	59	252	6	1.622	185	25	1.386	26
98 jaar	1.270	198	13	30	152	3	1.072	112	9	927	24
99 jaar	784	105	16	13	73	3	679	67	4	597	11

Bevolking op 1.1.2003

Bevolking per nationaliteit naar geslacht; oppervlakte en dichtheid - per arrondissement

	Belgen en vreemdelingen			Belgen			Vreemdelingen			Dichth. (h./km ²)	Opperv. (km ²)
	Totaal	Mannen	Vrouwen	Totaal	Mannen	Vrouwen	Totaal	H.	F.		
België	10.355.844	5.066.885	5.288.959	9.505.767	4.627.233	4.878.534	850.077	439.652	410.425	339	30.528
<i>Brussels Hfdst. Gewest</i>	992.041	476.692	515.349	731.772	345.322	386.450	260.269	131.370	128.899	6147	161
<i>Vlaams Gewest</i>	5.995.553	2.956.558	3.038.995	5.714.810	2.808.898	2.905.912	280.743	147.660	133.083	443	13.522
<i>Waals Gewest</i>	3.368.250	1.633.635	1.734.615	3.059.185	1.473.013	1.586.172	309.065	160.622	148.443	199	16.844
<i>waarvan Duitstalige Gem.</i>	71.571	35.543	36.028	58.951	29.000	29.951	12.620	6.543	6.077	83	854
Prov. Antwerpen	1.661.119	819.564	841.555	1.560.255	765.379	794.876	100.864	54.185	46.679	579	2.867
Arr. Antwerpen	940.681	461.013	479.668	868.204	421.982	446.222	72.477	39.031	33.446	940	1.000
Arr. Mechelen	308.665	151.898	156.767	299.759	147.151	152.608	8.906	4.747	4.159	604	510
Arr. Turnhout	411.773	206.653	205.120	392.292	196.246	196.046	19.481	10.407	9.074	303	1.357
Prov. Limburg	802.528	400.872	401.656	739.026	367.987	371.039	63.502	32.885	30.617	331	2.422
Arr. Hasselt	388.469	193.022	195.447	366.154	181.787	184.367	22.315	11.235	11.080	428	906
Arr. Maaseik	222.793	112.420	110.373	200.503	100.683	99.820	22.290	11.737	10.553	251	884
Arr. Tongeren	191.266	95.430	95.836	172.369	85.517	86.852	18.897	9.913	8.984	302	632
Prov. Oost-Vlaanderen	1.370.136	673.949	696.187	1.335.039	655.301	679.738	35.097	18.648	16.449	459	2.982
Arr. Aalst	262.542	128.897	133.645	259.138	127.169	131.969	3.404	1.728	1.676	559	469
Arr. Dendermonde	186.991	92.045	94.946	184.257	90.664	93.593	2.734	1.381	1.353	546	342
Arr. Eeklo	79.374	39.543	39.831	77.595	38.529	39.066	1.779	1.014	765	237	334
Arr. Gent	500.794	245.803	254.991	482.386	236.011	246.375	18.408	9.792	8.616	530	944
Arr. Oudenaarde	114.609	56.262	58.347	112.774	55.296	57.478	1.835	966	869	273	419
Arr. Sint-Niklaas	225.826	111.399	114.427	218.889	107.632	111.257	6.937	3.767	3.170	475	475
Prov. Vlaams-Brabant	1.027.839	503.417	524.422	967.149	472.408	494.741	60.690	31.009	29.681	488	2.106
Arr. Halle-Vilvoorde	565.759	275.383	290.376	526.883	255.795	271.088	38.876	19.588	19.288	600	943
Arr. Leuven	462.080	228.034	234.046	440.266	216.613	223.653	21.814	11.421	10.393	397	1.163
Prov. West-Vlaanderen	1.133.931	558.756	575.175	1.113.341	547.823	565.518	20.590	10.933	9.657	360	3.144
Arr. Brugge	272.305	133.327	138.978	267.107	130.558	136.549	5.198	2.769	2.429	411	661
Arr. Diksmuide	48.037	24.007	24.030	47.771	23.883	23.888	266	124	142	132	362
Arr. Ieper	104.168	51.637	52.531	102.052	50.475	51.577	2.116	1.162	954	189	550
Arr. Kortrijk	277.430	136.899	140.531	271.291	133.633	137.658	6.139	3.266	2.873	687	404
Arr. Oostende	144.903	70.656	74.247	141.756	69.009	72.747	3.147	1.647	1.500	496	292
Arr. Roeselare	141.211	69.921	71.290	139.922	69.229	70.693	1.289	692	597	520	272
Arr. Tielt	88.192	44.174	44.018	87.385	43.757	43.628	807	417	390	268	329
Arr. Veurne	57.685	28.135	29.550	56.057	27.279	28.778	1.628	856	772	209	275
Prov. Waals-Brabant	358.012	174.029	183.983	328.291	158.791	169.500	29.721	15.238	14.483	328	1.091
Arr. Nijvel	358.012	174.029	183.983	328.291	158.791	169.500	29.721	15.238	14.483	328	1.091
Prov. Henegouwen	1.281.706	618.023	663.683	1.136.931	543.250	593.681	144.775	74.773	70.002	338	3.786
Arr. Aat	80.147	38.909	41.238	76.435	36.931	39.504	3.712	1.978	1.734	164	487
Arr. Charleroi	420.653	202.455	218.198	364.230	172.400	191.830	56.423	30.055	26.368	758	555
Arr. Bergen	248.832	118.789	130.043	217.768	103.465	114.303	31.064	15.324	15.740	426	584
Arr. Moeskroen	69.674	33.701	35.973	58.818	28.366	30.452	10.856	5.335	5.521	688	101
Arr. Zinnik	175.357	84.714	90.643	154.774	74.089	80.685	20.583	10.625	9.958	338	517
Arr. Thuin	146.212	70.941	75.271	134.374	64.738	69.636	11.838	6.203	5.635	156	934
Arr. Doornik	140.831	68.514	72.317	130.532	63.261	67.271	10.299	5.253	5.046	231	608
Prov. Luik	1.025.842	497.902	527.940	921.103	443.162	477.941	104.739	54.740	49.999	265	3.862
Arr. Hoei	102.135	49.975	52.160	98.289	47.850	50.439	3.846	2.125	1.721	154	659
Arr. Luik	585.444	281.934	303.510	511.764	243.527	268.237	73.680	38.407	35.273	734	797
Arr. Verviers	268.504	132.026	136.478	243.140	118.793	124.347	25.364	13.233	12.131	133	2.016
Arr. Borgworm	69.759	33.967	35.792	67.910	32.992	34.918	1.849	975	874	178	390
Prov. Luxemburg	252.295	124.549	127.746	240.837	118.435	122.402	11.458	6.114	5.344	56	4.440
Arr. Aarlen	53.232	26.339	26.893	48.251	23.565	24.686	4.981	2.774	2.207	167	317
Arr. Bastenaken	41.906	20.835	21.071	40.659	20.169	20.490	1.247	666	581	40	1.043
Arr. Marche-en-Famenne	51.486	25.429	26.057	50.086	24.736	25.350	1.400	693	707	53	954
Arr. Neufchâteau	56.331	27.609	28.722	54.830	26.859	27.971	1.501	750	751	41	1.355
Arr. Virton	49.340	24.337	25.003	47.011	23.106	23.905	2.329	1.231	1.098	63	771
Prov. Namen	450.395	219.132	231.263	432.023	209.375	222.648	18.372	9.757	8.615	122	3.666
Arr. Dinant	101.295	49.449	51.846	98.286	47.877	50.409	3.009	1.572	1.437	63	1.592
Arr. Namen	286.930	139.325	147.605	273.670	132.254	141.416	13.260	7.071	6.189	246	1.165
Arr. Philippeville	62.170	30.358	31.812	60.067	29.244	30.823	2.103	1.114	989	68	909

Samenleving

Werkgelegenheid

Aantal volledig en gedeeltelijk werklozen per geslacht*

	Volledig werklozen			Gedeeltelijk werklozen
	Mannen	Vrouwen	Totaal	Totaal
	1*	2*	3*	4*
2001	157.033	202.758	359.791	35.478
2002	171.188	204.258	375.446	38.556
2003	193.011	219.748	412.760	
2002				
augustus	180.369	215.549	395.918	24.821
september	174.608	210.161	384.769	31.928
oktober	176.859	208.202	385.061	27.027
november	176.033	204.189	380.222	36.121
december	180.688	208.433	389.121	37.307
2003				
januari	186.368	211.778	398.146	55.408
februari	187.108	211.201	398.309	71.834
maart	186.156	209.587	395.743	63.812
april	187.665	212.688	400.353	35.025
mei	186.683	212.785	399.468	35.567
juni	188.996	218.015	407.011	34.883
juli	202.243	233.194	435.437	18.460
augustus	204.423	232.763	437.186	26.032
september	198.061	230.647	428.708	32.052
oktober	197.465	223.394	420.859	27.613
november	193.091	218.891	411.982	38.414
december	197.878	222.035	419.913	

Geografische spreiding van de uitkeringsgerechtigde volledig werkloze

	Brussels	Provincies				
	Hoofdstedelijk	Antwerpen	Limburg	Oost-Vl.	Vlaams-Brab.	West-Vl.
	Gewest	2	3	4	5	6
	1					
2001	53.060	36.998	19.589	29.796	14.964	19.051
2002	54.969	42.645	22.100	33.332	18.020	21.554
2003	61.730	48.016	25.647	36.940	20.409	23.835
2002						
augustus	50.376	48.600	25.579	38.937	21.094	23.423
september	54.599	43.962	22.827	34.274	18.652	21.709
oktober	57.776	43.235	22.128	33.559	18.174	21.914
november	56.802	43.125	22.193	33.207	18.310	22.252
december	58.611	44.297	23.879	34.401	18.553	23.074
2003						
januari	59.701	46.345	24.412	35.764	19.299	24.277
februari	61.144	45.805	24.437	34.941	18.967	23.409
maart	61.693	45.505	24.208	34.811	18.876	22.758
april	60.613	45.872	24.830	35.290	19.393	22.468
mei	60.455	45.445	24.377	35.117	19.416	21.817
juni	61.499	46.495	25.223	35.779	20.103	22.269
juli	62.280	52.747	28.063	41.517	23.064	25.160
augustus	59.994	55.321	30.243	44.124	24.443	25.299
september	65.478	49.219	26.191	37.859	21.168	24.558
oktober	64.170	47.473	25.103	36.366	20.158	24.551
november	61.923	47.284	24.696	35.314	19.653	24.317
december	61.807	48.676	25.980	36.394	20.363	25.140

(*) Voor meer uitleg zie inleiding en toelichtingen.

Werkloosheidspercentage t.o.v.

Het aantal verzekerden tegen werkloosheid			de totale actieve bevolking			
Mannen	Vrouwen	Totaal	Mannen	Vrouwen	Totaal	
5*	6*	7*	8*	9*	10*	
8,8	13,9	11,1	8,6	13,4	10,7	2001
9,6	13,8	11,5	9,4	13,6	11,2	2002
10,8	14,9	12,6	10,4	14,7	12,3	2003
2002						
10,1	14,6	12,1	9,9	14,6	12,0	augustus
9,8	14,2	11,8	9,9	14,5	12,0	september
9,9	14,1	11,8	10,0	14,2	11,9	oktober
9,8	13,8	11,6	9,8	14,0	11,6	november
10,1	14,1	11,9	9,9	14,0	11,7	december
2003						
10,4	14,3	12,2	10,0	14,2	11,9	januari
10,5	14,3	12,2	10,0	14,1	11,8	februari
10,4	14,2	12,1	9,9	13,9	11,7	maart
10,5	14,4	12,2	9,9	13,9	11,6	april
10,4	14,4	12,2	9,7	13,7	11,4	mei
10,6	14,7	12,5	9,7	13,9	11,6	juni
11,3	15,8	13,3	10,9	15,7	13,0	juli
11,4	15,7	13,4	11,1	16,0	13,3	augustus
11,1	15,6	13,1	11,1	15,9	13,2	september
11,0	15,1	12,9	11,0	15,4	12,9	oktober
10,8	14,8	12,6	10,6	14,9	12,5	november
11,1	15,0	12,8	10,8	15,1	12,7	december

werkzoekenden

Provincies (vervolg)

Waals-Brab.	Henegouwen	Luik	Luxemburg	Namen	
7	8	9	10	11	
11.507	85.679	58.159	7.585	23.399	2001
10.647	84.099	57.734	7.723	22.623	2002
12.655	89.146	61.864	8.344	24.172	2003
2002					
11.081	84.836	60.139	8.018	23.834	augustus
11.048	86.164	59.727	8.353	23.452	september
11.236	86.705	58.987	8.360	22.985	oktober
11.429	84.631	58.063	7.573	22.635	november
11.704	85.457	58.495	7.809	22.839	december
2003					
11.902	85.566	59.691	8.531	22.656	januari
12.223	86.793	59.371	7.907	23.310	februari
12.052	86.123	58.997	7.876	22.842	maart
12.347	88.221	60.103	8.050	23.164	april
12.430	88.831	60.207	7.960	23.411	mei
12.713	89.686	61.489	8.158	23.595	juni
12.871	90.161	65.099	8.511	25.962	juli
12.404	88.862	61.247	8.675	26.572	augustus
13.385	92.274	64.602	8.954	25.018	september
13.240	92.472	64.199	8.589	24.536	oktober
13.000	90.146	62.992	8.359	24.296	november
13.292	90.620	64.376	8.556	24.707	december

Lonen

Indexcijfers van de conventionele lonen (1997 = 100) (1) (2)

1. Werklieden (mannen en vrouwen)

Nace code	Bedrijfsafdelingen, -klassen en -groepen	2003			
		Maart	Juni	September	December
A	Landbouw, jacht en bosbouw	113,18	113,29	114,04	114,07
B	Visserij	112,04	112,04	112,04	112,98
C	Winning van delfstoffen	115,51	116,77	117,11	117,38
CA	Winning van energiehoudende delfstoffen	112,56	114,81	114,81	114,81
CB	Winning van niet-energiehoudende delfstoffen	116,20	117,23	117,65	117,98
D	Industrie	117,39	118,08	118,96	119,08
DA	Vervaardiging van voedings- en genotmiddelen	118,50	118,51	118,56	119,16
DB	Vervaardiging van textiel en textielproducten	117,23	118,94	119,46	119,53
DC	Vervaardiging van leer en producten van leer	113,75	114,41	115,23	115,97
DD	Houtindustrie en vervaardiging van artikelen van hout	116,20	117,18	118,08	118,30
DE	Vervaardiging van pulp, papier en papierwaren; uitgeverijen en druk kerijen	116,24	118,32	118,32	118,32
DF	Vervaardiging van cokes, geraffineerde aardolieproducten en splijt- en kweekstoffen	116,13	116,84	117,25	117,55
DG	Vervaardiging van chemische producten en van synthetische of kunstmatige vezels	117,16	117,16	118,42	118,42
DH	Vervaardiging van producten van rubber en kunststof	117,16	117,18	118,43	118,43
DI	Vervaardiging van overige niet-metaalhoudende minerale producten	114,24	116,33	116,36	116,57
DJ	Vervaardiging van metalen in primaire vorm en vervaardiging van producten van metaal	116,35	117,01	118,10	118,14
DK	Vervaardiging van machines, apparaten en werktuigen, n.e.g.	119,12	119,13	120,77	120,77
DL	Vervaardiging van elektrische, elektronische en optische apparaten en instrumenten	119,05	119,07	120,70	120,71
DM	Vervaardiging van transportmiddelen	118,80	118,84	120,43	120,45
DN	Overige industrie	116,86	118,28	118,95	118,98
E	Productie en distributie van elektriciteit, gas en water	110,98	111,76	112,01	112,39
F	Bouwnijverheid	120,02	121,39	122,25	122,52
G	Groot- en detailhandel; reparatie van auto's, motorrijwielen en consumentenartikelen	118,14	118,87	119,40	119,45
H	Hotels en restaurants	121,53	121,82	124,44	125,40
I	Vervoer, opslag en communicatie	115,15	116,59	116,77	117,84
J	Financiële instellingen	111,06	111,64	112,13	112,41
K	Onroerende goederen, verhuur en diensten aan bedrijven	120,58	121,30	122,35	122,35
M	Onderwijs	110,22	110,22	113,55	113,55
N	Gezondheidszorg en maatschappelijke dienstverlening	110,48	111,08	112,69	112,69
O	Overige gemeenschapsvoorzieningen, sociaal culturele en persoonlijke diensten	112,42	113,38	114,02	114,21
P	Particuliere huishoudens met werknemers	108,24	110,41	110,41	110,41

(1) Bron : FOD Werkgelegenheid, Arbeid en Sociaal Overleg.

(2) De laatste geplubliceerde cijfers zijn steeds als voorlopig te beschouwen en kunnen nog licht gewijzigd worden.

Indexcijfers van de conventionele lonen (1997 = 100) (1) (2)

2. Bedienden (mannen en vrouwen)

NACE code	Bedrijfsafdelingen, -klassen en -groepen	2003			
		Maart	Juni	September	December
A	Landbouw, jacht en bosbouw	115,05	117,35	117,35	117,35
B	Visserij	115,05	117,35	117,35	117,35
C	Winning van delfstoffen	117,13	117,61	118,48	118,59
CA	Winning van energiehoudende delfstoffen	110,89	113,11	113,11	113,11
CB	Winning van niet-energiehoudende delfstoffen	118,07	118,29	119,29	119,41
D	Industrie	115,92	116,59	117,18	117,19
DA	Vervaardiging van voedings- en genotmiddelen	115,26	115,36	115,36	115,36
DB	Vervaardiging van textiel en textielproducten	118,17	119,83	120,42	120,50
DC	Vervaardiging van leer en producten van leer	115,05	117,35	117,35	117,35
DD	Houtindustrie en vervaardiging van artikelen van hout	115,05	117,35	117,35	117,35
DE	Vervaardiging van pulp, papier en papierwaren; uitgeverijen en druk kerijen	114,79	116,81	116,81	116,81
DF	Vervaardiging van cokes, geraffineerde aardolieproducten en splijt- en kweekstoffen	112,89	114,60	114,70	114,70
DG	Vervaardiging van chemische producten en van synthetische of kunstmatige vezels	116,57	116,57	117,02	117,02
DH	Vervaardiging van producten van rubber en kunststof	115,95	116,11	116,52	116,52
DI	Vervaardiging van overige niet-metaalhoudende minerale producten	115,05	117,35	117,35	117,35
DJ	Vervaardiging van metalen in primaire vorm en vervaardiging van producten van metaal	114,37	115,26	116,13	116,13
DK	Vervaardiging van machines, apparaten en werktuigen, n.e.g.	117,36	117,36	118,98	118,98
DL	Vervaardiging van elektrische, elektronische en optische apparaten en instrumenten	117,19	117,19	118,83	118,83
DM	Vervaardiging van transportmiddelen	117,36	117,36	118,98	118,98
DN	Overige industrie	114,59	116,83	116,86	116,86
E	Productie en distributie van elektriciteit, gas en water	110,98	111,76	112,01	112,39
F	Bouwnijverheid	115,10	117,35	117,38	117,38
G	Groot- en detailhandel; reparatie van auto's, motorrijwielen en consumentenartikelen	114,51	115,74	115,87	116,05
H	Hotels en restaurants	120,40	120,69	123,05	123,91
I	Vervoer, opslag en communicatie	111,63	113,05	113,09	114,06
J	Financiële instellingen	113,53	114,18	114,73	115,01
K	Onroerende goederen, verhuur en diensten aan bedrijven	114,06	116,19	116,31	116,31
M	Onderwijs	111,54	113,77	113,77	113,77
N	Gezondheidszorg en maatschappelijke dienstverlening	111,00	111,12	113,22	113,22
O	Overige gemeenschapsvoorzieningen, sociaal culturele en persoonlijke diensten	111,24	112,09	113,41	113,45
P	Particuliere huishoudens met werknemers	110,59	110,59	112,80	112,80

(1) Bron : FOD Werkgelegenheid, Arbeid en Sociaal Overleg.

(2) De laatste gepubliceerde cijfers zijn steeds als voorlopig te beschouwen en kunnen nog licht gewijzigd worden.

Economie en financiën

Conjunctuurindicatoren

België : bruto-indexen van de nieuwe orders (2000=100)

	Industrie en bouw met productie op basis van orders	Industrie met productie op basis van orders	Textiel en kleding (17-18)	Papier en karton (21)	Transportmiddelen (34-35)
1999	90,0	87,8	99,6	87,2	92,2
2000	100,0	100,0	100,0	100,0	100,0
2001	94,2	94,1	91,8	102,4	94,2
2002	87,6	87,2	89,4	104,3	86,0
2001					
December	84,8	83,8	73,3	84,8	105,8
2002					
Januari	86,1	85,8	93,4	108,6	82,4
Februari	83,0	86,0	95,8	111,4	86,6
Maart	94,4	95,7	96,6	112,5	93,0
April	89,5	90,9	93,6	111,0	93,2
Mei	90,7	88,8	85,7	106,2	90,7
Juni	91,1	88,9	83,6	105,1	92,3
Juli	77,5	80,0	79,0	98,3	64,3
Augustus	78,8	76,3	88,1	91,5	65,0
September	90,8	91,0	97,0	104,3	91,7
Oktober	96,9	97,6	108,3	112,4	102,0
November	90,1	86,0	83,2	102,0	86,0
December	82,5	79,2	69,0	88,9	84,3
2003					
Januari	87,5	86,9	92,9	106,0	81,0
Februari	82,5	83,9	89,5	105,0	80,9
Maart	92,5	91,0	88,7	108,6	89,8
April	87,1	87,1	85,7	104,6	80,0
Mei	83,0	82,6	75,9	99,8	80,9
Juni	86,7	87,3	80,8	108,0	84,0
Juli	75,7	76,2	74,3	99,8	64,0
Augustus	71,7	69,7	79,7	85,4	51,1
September	88,0	90,0	98,5	109,3	86,8
Oktober	93,3	93,2	93,4	114,2	87,3
November	84,9	85,5	81,0	101,7	99,1
	Chemische nijverheid (24)	Metallurgie (27)	Metaalverwerking (28-35)	Elektrische en elektronische apparaten (30-33)	Bouwnijverheid (45)
1999	84,5	81,8	89,4	78,5	99,1
2000	100,0	100,0	100,0	100,0	100,0
2001	93,5	92,4	94,7	93,9	94,3
2002	92,4	82,8	83,5	75,2	89,2
2001					
December	74,9	66,4	94,7	82,4	88,3
2002					
Januari	90,1	89,0	79,5	74,1	87,2
Februari	87,6	87,3	80,9	69,3	72,1
Maart	98,1	89,3	94,3	82,4	89,8
April	96,8	86,0	86,7	71,2	84,2
Mei	96,0	89,1	83,9	71,8	97,4
Juni	94,4	84,9	86,5	73,4	99,2
Juli	95,7	79,6	69,9	73,5	68,1
Augustus	83,6	71,9	69,9	70,9	88,1
September	94,9	85,4	87,9	76,8	89,9
Oktober	98,8	89,1	95,7	84,7	94,5
November	89,8	79,7	84,5	78,3	105,2
December	83,2	62,5	82,1	76,3	94,4
2003					
Januari	96,4	85,6	79,4	67,5	89,9
Februari	91,2	79,6	78,4	71,2	77,0
Maart	101,0	88,9	85,1	76,3	97,9
April	96,8	86,9	80,7	73,6	87,0
Mei	89,0	84,0	78,4	69,8	84,5
Juni	92,2	87,9	83,7	70,3	84,7
Juli	93,8	74,5	66,0	60,7	73,4
Augustus	82,6	72,0	59,5	61,4	78,9
September	95,6	89,5	84,1	77,3	80,2
Oktober	96,5	97,1	88,6	84,9	93,3
November	85,9	76,2	86,6	76,4	82,4

België : bruto productie-indexen (2000=100)

	Totale industrie (10-45)	Totale industrie (zonder bouwnijverheid) (10-41)	Intermediaire goederen en energie	Investerings- goederen	Chemische nijverheid (24)	Metaalverwerking (28-35)
1999	95,4	95,3	95,7	104,3	89,5	95,0
2000	100,0	100,0	100,0	100,0	100,0	100,0
2001	99,4	99,6	97,6	111,9	97,3	103,6
2002	100,0	101,0	100,7	104,5	106,3	99,8
2001						
December	90,7	93,7	95,2	99,6	90,4	94,5
2002						
Januari	96,2	97,6	102,3	99,4	105,2	92,0
Februari	96,1	96,9	98,2	101,9	103,4	95,9
Maart	106,0	105,6	104,7	115,2	111,7	108,8
April	103,1	102,8	102,8	108,5	114,2	103,4
Mei	102,0	101,7	101,3	113,8	111,4	102,1
Juni	104,7	104,2	102,0	121,0	106,3	110,1
Juli	86,0	92,7	93,5	92,2	111,8	83,2
Augustus	92,1	91,9	93,7	90,2	101,5	82,7
September	106,9	106,5	104,2	101,5	103,0	106,8
Oktober	112,6	112,3	110,0	126,6	105,2	113,7
November	101,7	102,8	101,9	93,9	101,1	102,5
December	92,0	96,5	93,3	89,8	100,7	96,6
2003						
Januari	96,0	99,1	102,5	91,6	110,5	89,9
Februari	95,9	97,4	99,3	100,4	103,7	94,2
Maart	104,1	103,4	106,1	109,3	113,9	100,8
April	101,4	101,3	102,9	104,4	110,3	97,7
Mei	97,1	97,6	98,9	106,7	102,9	95,9
Juni	105,6	105,7	108,8	113,5	106,0	105,1
Juli	87,7	95,0	98,2	85,8	107,5	81,4
Augustus	90,7	91,5	96,6	69,5	102,5	72,1
September	110,8	110,2	113,1	101,0	114,9	102,1
Oktober	113,2	113,5	115,5	104,8	113,4	108,3
November	101,3	104,4	108,6	97,3	108,1	97,3
<hr/>						
	Duurzame consumptiegoederen	Niet-duurzame consumptiegoederen	Winning van delfstoffen (10-14)	Industrie (15-37)	Elektriciteit, gas en water (40-41)	Bouwnijverheid (45)
1999	96,0	96,6	90,6	94,4	102,8	96,0
2000	100,0	100,0	100,0	100,0	100,0	100,0
2001	97,6	102,2	100,9	99,9	97,4	98,6
2002	92,7	104,3	131,9	100,8	99,8	95,6
2001						
December	93,5	97,5	78,6	91,2	111,2	76,9
2002						
Januari	86,7	99,9	96,9	96,4	105,8	89,6
Februari	95,2	98,2	107,0	96,6	98,3	92,8
Maart	103,8	104,5	125,1	106,5	97,6	107,6
April	97,0	100,8	130,2	104,5	88,4	104,6
Mei	95,5	101,5	129,8	102,7	93,0	103,0
Juni	101,0	103,9	131,7	105,4	93,5	106,9
Juli	67,5	99,6	100,7	92,3	94,5	56,3
Augustus	64,0	98,4	113,2	90,8	98,1	93,4
September	106,7	112,7	198,2	106,9	98,3	109,1
Oktober	100,6	118,4	126,1	111,8	114,8	113,8
November	101,2	108,1	170,9	101,4	107,8	97,4
December	93,1	105,4	153,4	94,2	107,9	72,5
2003						
Januari	85,2	102,1	97,2	96,6	116,0	83,4
Februari	88,6	96,8	116,9	96,3	103,1	89,8
Maart	92,1	104,0	135,0	103,6	99,8	106,5
April	92,8	102,2	142,9	102,0	93,8	101,0
Mei	80,7	96,7	131,8	97,6	95,5	94,8
Juni	80,8	106,2	139,3	106,2	99,7	104,9
Juli	64,1	103,3	108,8	93,8	102,5	58,6
Augustus	58,7	102,1	119,1	88,9	108,0	87,3
September	101,5	125,7	145,8	110,0	109,1	112,6
Oktober	103,7	121,3	146,7	113,7	109,4	111,5
November	87,9	109,9	119,0	102,6	115,5	88,6

Conjunctuurindicatoren

Afzetzprijsindexen (2000=100)

	Totale industrie (zonder bouwnijverheid) (10-41)	Intermediaire goederen en energie	Investerings- goederen	Duurzame consumptiegoederen	Chemische nijverheid (24)
2001	100,4	101,0	100,3	96,9	100,5
2002	100,8	101,4	100,2	97,5	100,9
2003					
2001					
December	99,4	99,5	100,5	96,5	97,4
2002					
Januari	99,9	100,4	100,0	97,1	96,4
Februari	99,9	100,3	100,3	97,3	96,0
Maart	100,0	100,4	100,3	96,8	96,0
April	100,8	101,5	100,1	97,1	99,8
Mei	100,8	101,7	100,0	97,4	101,2
Juni	101,0	101,8	99,9	97,5	102,9
Juli	100,9	101,4	100,1	97,3	103,5
Augustus	101,0	101,7	100,2	97,5	104,4
September	101,3	101,9	100,5	97,7	103,9
Oktober	101,4	102,2	100,4	97,8	103,0
November	101,1	101,7	100,4	97,9	101,7
December	101,3	101,8	100,5	98,8	101,6
2003					
Januari	100,0	101,3	100,0	95,2	100,9
Februari	100,3	101,4	100,1	95,4	102,4
Maart	100,8	102,2	101,0	95,4	103,7
April	101,0	102,6	101,4	95,3	105,2
Mei	100,4	101,8	100,6	95,1	103,5
Juni	100,2	101,5	100,2	94,9	102,9
Juli	99,6	101,0	99,7	94,9	100,6
Augustus	99,6	100,8	100,1	94,8	99,8
September	99,9	101,0	100,3	94,8	100,7
Oktober	100,4	102,0	100,2	94,8	102,2
November	100,8	102,6	100,5	94,7	101,9
	Niet-duurzame consumptiegoederen	Winning van delfstoffen (10-14)	Industrie (15-37)	Metaalverwerking (28-35)	Elektriciteit, gas en water (40-41)
2001	99,3	104,2	99,5	100,5	105,1
2002	99,9	106,6	99,2	100,0	109,1
2003					
2001					
December	98,6	104,7	98,1	100,4	106,6
2002					
Januari	98,5	106,5	98,0	100,2	109,7
Februari	98,7	106,6	98,1	100,3	109,5
Maart	99,2	106,6	98,3	100,4	109,3
April	99,7	106,6	99,2	99,9	109,1
Mei	99,6	106,6	99,3	99,6	109,1
Juni	100,2	106,6	99,5	99,5	109,0
Juli	100,3	106,6	99,3	99,7	109,0
Augustus	100,5	106,6	99,5	99,7	109,0
September	100,8	106,6	99,8	99,8	109,0
Oktober	100,5	106,6	99,9	100,2	109,1
November	100,3	106,6	99,6	100,1	109,0
December	100,3	106,6	99,8	100,7	109,0
2003					
Januari	99,5	104,5	98,5	99,9	109,0
Februari	100,0	104,5	98,7	100,0	108,9
Maart	99,5	106,4	99,2	100,1	109,2
April	100,1	106,5	99,5	100,0	109,2
Mei	100,1	106,3	98,8	99,9	109,2
Juni	100,1	106,4	98,6	99,7	109,2
Juli	99,0	106,4	98,0	99,5	109,2
Augustus	99,4	106,4	98,0	99,7	109,2
September	100,4	106,4	98,3	99,8	109,2
Oktober	99,6	106,4	98,8	99,8	109,2
November	99,6	106,4	99,3	100,0	109,2

Afzetsindexen binnenlandse markt (2000=100)

	Totale industrie (zonder bouwnijverheid) (10-41)	Intermediaire goederen en energie	Investerings- goederen	Duurzame consumptiegoederen	Chemische nijverheid (24)
2001	100,9	102,1	100,3	93,8	98,0
2002	100,8	101,4	100,2	97,5	100,9
2001					
December	100,5	101,8	100,1	93,9	93,9
2002					
Januari	101,5	103,6	99,9	94,6	93,1
Februari	101,5	103,6	99,9	94,8	92,7
Maart	101,5	103,5	99,9	93,8	91,8
April	102,1	104,0	99,6	94,3	95,7
Mei	102,1	104,1	99,6	94,4	98,0
Juni	102,2	104,2	99,5	94,5	99,2
Juli	102,4	104,3	99,9	94,0	100,2
Augustus	102,5	104,6	99,9	94,0	101,4
September	102,6	104,6	100,1	94,0	100,8
Oktober	102,8	104,9	100,0	94,6	101,1
November	102,8	105,1	100,0	94,6	100,2
December	103,1	105,1	100,0	96,8	100,2
2003					
Januari	102,5	105,2	100,2	94,4	100,5
Februari	102,9	105,5	100,4	94,7	102,9
Maart	103,6	106,9	101,9	94,6	104,8
April	104,0	107,3	102,4	94,2	107,1
Mei	103,5	106,7	101,8	93,7	105,7
Juni	103,1	106,0	101,0	93,3	103,3
Juli	102,4	105,4	101,0	93,2	99,4
Augustus	102,2	105,0	101,2	93,2	98,0
September	102,4	105,1	101,3	93,1	98,9
Oktober	102,6	105,6	101,2	93,2	99,5
November	102,8	105,9	101,4	93,2	99,2

	Niet-duurzame consumptiegoederen	Winning van delfstoffen (10-14)	Industrie (15-37)	Metaalverwerking (28-35)	Elektriciteit, gas en water (40-41)
2001	99,1	104,0	99,1	100,3	104,8
2002	99,9	106,6	99,2	100,0	109,1
2001					
December	98,3	104,1	97,8	99,9	106,3
2002					
Januari	98,1	106,6	97,9	99,9	109,5
Februari	98,1	106,8	98,0	99,7	109,3
Maart	98,7	106,8	98,1	99,8	109,1
April	99,7	106,7	98,9	99,2	109,0
Mei	99,6	106,7	99,0	98,9	108,9
Juni	99,9	106,7	99,2	98,7	108,9
Juli	100,0	106,7	99,4	99,0	108,9
Augustus	100,2	106,7	99,7	98,9	108,9
September	100,5	106,7	99,8	98,8	108,9
Oktober	100,2	106,7	100,0	99,3	109,0
November	99,9	106,7	100,1	99,2	108,9
December	99,9	106,7	100,3	100,6	108,9
2003					
Januari	99,9	105,3	99,8	100,7	108,9
Februari	100,1	105,2	100,2	100,9	108,8
Maart	98,9	108,7	100,9	100,8	109,1
April	100,0	108,8	101,3	100,6	109,1
Mei	100,1	108,5	100,8	100,3	109,1
Juni	100,1	108,7	100,3	99,9	109,1
Juli	98,6	108,7	99,6	100,0	109,1
Augustus	98,8	108,7	99,4	100,1	109,1
September	99,5	108,7	99,6	100,1	109,1
Oktober	99,1	108,7	99,8	100,1	109,1
November	99,2	108,7	100,0	100,3	109,1

Conjunctuurindicatoren

Afzetsprijsindexen buitenlandse markt (2000=100)

	Totale industrie (zonder bouwnijverheid) (10-41)	Intermediaire goederen en energie	Investerings- goederen	Duurzame consumptiegoederen	Chemische nijverheid (24)
2001	100,3	99,8	100,4	99,5	101,5
2002	99,6	98,3	100,3	100,1	101,9
2003					
2001					
December	99,0	96,9	100,6	98,6	98,6
2002					
Januari	98,7	96,9	100,1	99,2	97,6
Februari	98,8	96,7	100,5	99,4	97,1
Maart	98,9	97,0	100,4	99,5	97,5
April	99,7	98,9	100,3	99,8	101,3
Mei	99,8	99,1	100,1	100,0	102,3
Juni	100,2	99,2	100,1	100,1	104,2
Juli	99,8	98,3	100,2	100,3	104,7
Augustus	100,0	98,5	100,3	100,5	105,5
September	100,1	99,0	100,6	100,9	104,9
Oktober	99,9	99,2	100,6	100,7	103,5
November	99,6	98,3	100,5	100,7	102,1
December	99,6	98,3	100,6	100,6	102,0
2003					
Januari	98,1	95,3	99,9	96,2	100,5
Februari	98,3	97,1	99,9	96,3	101,5
Maart	98,6	97,1	101,0	96,4	102,6
April	98,8	95,0	101,4	96,5	103,8
Mei	98,3	93,0	100,5	96,4	102,2
Juni	98,2	93,5	100,4	96,4	102,4
Juli	97,8	94,1	99,6	96,4	100,8
Augustus	97,8	94,9	100,1	96,4	100,2
September	98,1	95,3	100,3	96,3	101,1
Oktober	98,7	95,4	100,3	96,3	102,8
November	99,2	96,0	100,5	96,0	102,3

	Niet-duurzame consumptiegoederen	Winning van delfstoffen (10-14)	Industrie (15-37)	Metaalverwerking (28-35)	Elektriciteit, gas en water (40-41)
2001	99,7	104,5	100,1	100,6	111,4
2002	100,2	106,3	99,4	100,3	111,5
2003					
2001					
December	99,0	105,8	98,8	100,5	112,3
2002					
Januari	98,9	106,2	98,5	100,4	113,6
Februari	99,4	106,3	98,6	100,6	112,7
Maart	99,8	106,3	98,7	100,7	111,9
April	99,6	106,3	99,5	100,1	111,4
Mei	99,6	106,3	99,6	99,9	111,2
Juni	100,6	106,3	100,0	99,8	111,0
Juli	100,7	106,3	99,6	99,9	110,9
Augustus	100,8	106,3	99,8	100,0	111,0
September	101,1	106,3	99,9	100,3	111,1
Oktober	100,8	106,3	99,7	100,6	111,2
November	100,7	106,3	99,4	100,5	111,0
December	100,7	106,3	99,4	100,5	111,0
2003					
Januari	100,1	103,8	97,9	98,9	111,0
Februari	100,9	103,8	98,1	99,0	111,0
Maart	101,1	104,7	98,4	99,1	111,0
April	101,1	104,7	98,7	99,2	111,0
Mei	101,0	104,6	98,1	99,2	111,0
Juni	101,0	104,6	98,0	99,2	111,0
Juli	100,4	104,6	97,6	98,7	111,0
Augustus	101,1	104,7	97,6	99,0	111,0
September	102,3	104,7	97,9	99,1	111,0
Oktober	101,0	104,7	98,5	99,1	111,0
November	101,0	104,7	99,0	99,3	111,0

Indexcijfers van de consumptieprijzen

	Algemeen indexcijfer			Gezondheidsindex		Voedings- middelen (1)	Niet- voedings- middelen	Diensten	Huur
	Basis			Basis					
	1996 = 100	1988 = 100	1981 = 100	1996 = 100	1988 = 100				
						Basis 1981 = 100			
1986	79,24	97,25	131,56	-	-	134,44	129,00	132,38	134,96
1987	80,47	98,76	133,60	-	-	133,90	130,43	136,52	140,72
1988	81,40	99,91	135,15	-	-	133,88	131,91	138,59	145,85
1989	83,93	103,01	139,35	-	-	138,07	136,37	142,14	151,24
1990	86,82	106,56	144,16	-	-	143,18	141,17	146,69	156,08
						Basis 1988 = 100			
1991	89,62	109,99	148,79	-	-	108,88	110,20	110,46	109,49
1992	91,79	112,66	152,40	-	-	108,75	111,86	115,07	115,93
1993	94,32	115,76	156,60	-	-	107,89	115,20	119,45	122,05
1994	96,56	118,51	160,32	96,83	116,75	109,82	117,57	122,52	127,61
1995	97,98	120,25	162,67	98,34	118,57	111,15	118,52	124,99	131,29
1996	100,00	122,73	166,03	99,97	120,53	111,85	121,34	127,92	134,54
1997	101,63	124,73	168,74	101,29	122,12	114,31	123,16	129,81	136,80
						Basis 1996 = 100			
1998	102,60	125,92	170,35	102,58	123,68	104,08	101,04	103,85	102,87
1999	103,75	127,33	172,25	103,54	124,84	104,29	102,30	105,48	104,34
2000	106,39	130,57	176,64	105,49	127,19	105,19	106,26	107,60	105,85
2001	109,02	133,80	181,00	108,38	130,68	109,64	108,08	110,24	107,87
2002	110,81	136,00	183,98	110,32	133,01	112,05	108,72	113,18	110,52
2003	112,57	138,16	186,91	111,92	134,94	114,33	110,01	115,16	112,97
2002									
Januari	110,22	135,27	183,00	109,93	132,54	112,51	107,81	112,43	109,23
Februari	110,40	135,49	183,30	110,09	132,74	111,52	107,98	113,44	109,70
Maart	110,69	135,85	183,78	110,33	133,02	112,13	108,34	113,40	109,94
April	110,72	135,89	183,83	110,11	132,76	112,23	108,91	112,50	110,13
Mei	110,89	136,10	184,11	110,35	133,05	112,92	108,78	112,73	110,39
Juni	110,58	135,71	183,60	110,09	132,74	111,89	108,34	113,12	110,46
Juli	110,94	136,16	184,19	110,44	133,16	111,99	108,64	113,77	110,67
Augustus	110,91	136,12	184,14	110,39	133,10	111,51	108,68	113,93	110,89
September	111,22	136,50	184,66	110,62	133,37	112,33	109,31	113,41	110,98
Oktober	111,09	136,34	184,44	110,43	133,15	112,04	109,65	112,62	111,12
November	111,00	136,23	184,29	110,46	133,18	112,09	109,07	113,12	111,33
December	111,06	136,30	184,39	110,55	133,29	111,41	109,18	113,65	111,43
2003									
Januari	111,55	136,91	185,21	110,94	133,76	112,61	109,71	113,55	111,87
Februari	112,32	137,85	186,48	111,56	134,51	113,14	110,68	114,28	112,22
Maart	112,64	138,24	187,02	111,82	134,82	113,65	111,09	114,31	112,47
April	112,36	137,90	186,55	111,73	134,71	114,26	109,64	115,09	112,64
Mei	112,04	137,51	186,02	111,57	134,52	114,40	109,08	114,73	112,84
Juni	112,37	137,91	186,57	111,85	134,86	114,93	109,27	115,13	113,03
Juli	112,59	138,18	186,93	112,06	135,11	114,86	109,41	115,74	113,09
Augustus	112,89	138,55	187,43	112,20	135,28	114,95	109,99	115,78	113,27
September	113,22	138,95	187,98	112,47	135,61	116,17	110,35	115,42	113,44
Oktober	112,85	138,50	187,36	112,15	135,22	114,60	110,25	115,44	113,51
November	113,06	138,76	187,71	112,36	135,47	114,62	110,33	116,00	113,66
December	112,99	138,67	187,60	112,32	135,42	113,82	110,29	116,44	113,62
2004									
Januari	113,32	139,08	188,15	112,67	135,85	115,02	110,45	116,38	114,01

(1) Dranken inbegrepen.

Conjunctuurindicatoren

België : bruto werknemersindexen (2000=100)

	Totale industrie (10-45)	Totale industrie (zonder bouwnijverheid) (10-41)	Intermediaire goederen en energie	Investerings- goederen	Chemische nijverheid (24)	Metaalverwerking (28-35)
1999	99,2	99,6	98,3	98,5	97,8	98,3
2000	100,0	100,0	100,0	100,0	100,0	100,0
2001	100,0	99,7	99,9	100,1	99,9	101,2
2002	97,2	96,4	96,4	99,4	97,8	96,9
2001						
December	99,2	98,6	98,2	98,2	100,0	99,5
2002						
Januari	97,8	97,4	97,0	96,1	98,5	98,1
Februari	97,6	97,1	97,0	95,7	98,5	97,5
Maart	97,4	96,9	96,9	95,8	98,5	97,5
April	97,3	96,6	96,6	95,8	98,5	97,2
Mei	97,2	96,5	96,4	95,9	98,4	97,3
Juni	97,0	96,2	96,3	96,1	97,9	96,9
Juli	96,9	96,1	96,2	96,3	97,6	96,9
Augustus	97,1	96,1	96,5	96,8	97,4	96,8
September	97,3	96,3	96,5	116,2	97,4	96,7
Oktober	97,2	96,3	96,2	116,5	97,3	96,6
November	96,9	96,0	95,9	96,7	97,3	96,1
December	96,0	95,2	95,4	95,1	96,3	95,1
2003						
Januari	94,3	93,7	94,1	94,7	95,2	93,7
Februari	94,1	93,5	94,0	94,3	95,3	93,2
Maart	93,9	92,9	93,8	94,2	94,7	93,0
April	93,7	92,7	93,9	94,1	94,7	92,6
Mei	93,9	93,0	94,0	94,1	95,5	92,5
Juni	93,7	92,7	93,7	94,2	95,2	92,3
Juli	93,1	92,1	93,0	93,9	95,0	91,9
Augustus	93,4	92,3	93,5	93,5	95,0	91,6
September	93,1	91,9	92,9	93,1	94,9	91,2
Oktober	93,0	91,8	92,9	92,5	94,8	91,2
November	92,8	91,7	92,7	92,3	94,8	91,0
	Duurzame consumptiegoederen	Niet-duurzame consumptiegoederen	Winning van delfstoffen (10-14)	Industrie (15-37)	Elektriciteit, gas en water (40-41)	Bouwnijverheid (45)
1999	99,1	98,5	99,4	99,6	100,4	98,0
2000	100,0	100,0	100,0	100,0	100,0	100,0
2001	101,8	100,8	98,9	99,9	95,5	100,9
2002	93,1	100,6	94,2	96,6	91,8	100,0
2001						
December	99,1	100,5	98,0	98,7	94,4	101,6
2002						
Januari	100,5	100,8	94,6	97,6	91,3	99,4
Februari	99,5	100,8	94,9	97,4	91,4	99,4
Maart	99,2	100,6	94,9	97,1	90,6	99,2
April	99,3	100,1	94,8	96,8	90,2	99,8
Mei	99,1	98,2	94,2	96,7	90,3	99,8
Juni	96,3	98,1	94,2	96,5	90,2	100,1
Juli	96,1	98,0	94,7	96,3	90,3	99,8
Augustus	96,2	98,2	93,9	96,2	93,2	100,7
September	69,8	107,6	94,3	96,4	93,2	101,1
Oktober	69,5	108,0	93,9	96,4	93,5	100,8
November	96,0	99,0	93,4	96,1	93,5	100,2
December	95,9	97,9	93,0	95,2	93,8	99,2
2003						
Januari	88,9	98,1	88,0	93,8	91,3	96,6
Februari	88,4	98,1	89,0	93,6	91,3	96,3
Maart	87,7	96,9	88,7	93,0	90,5	97,3
April	87,4	96,5	89,1	92,8	90,1	97,3
Mei	86,6	97,7	87,8	93,1	90,2	97,4
Juni	86,2	97,3	87,5	92,8	90,1	97,5
Juli	86,0	97,2	74,4	92,6	82,3	96,8
Augustus	85,8	97,1	74,6	92,4	90,1	97,4
September	85,3	97,0	86,7	92,2	85,4	97,5
Oktober	85,6	97,3	87,0	92,1	85,6	97,4
November	85,7	97,2	87,5	91,9	85,6	97,2

België : bruto-indexen van de gewerkte uren (2000=100)

	Totale industrie (10-45)	Totale industrie (zonder bouwnijverheid) (10-41)	Investerings- goederen	Chemische nijverheid (24)	Metaalverwerking (28-35)		
1999	98,8	99,4	98,2	98,2	98,4		
2000	100,0	100,0	100,0	100,0	100,0		
2001	98,9	98,9	100,3	98,5	100,0		
2002	95,4	95,1	95,9	95,5	94,8		
2001							
December	80,7	81,6	78,7	85,5	79,3		
2002							
Januari	101,2	104,0	105,2	106,4	105,0		
Februari	96,8	97,6	99,2	97,9	99,0		
Maart	103,7	102,5	104,1	103,8	103,9		
April	101,0	100,0	102,2	99,6	101,3		
Mei	96,8	95,0	95,8	95,7	94,6		
Juni	99,6	97,5	99,0	95,5	98,4		
Juli	74,0	78,5	75,4	85,9	73,9		
Augustus	83,7	80,9	79,0	80,4	78,9		
September	103,1	100,6	107,8	97,2	101,5		
Oktober	110,2	109,0	109,0	107,1	109,3		
November	95,4	94,1	94,5	94,6	93,3		
December	79,5	81,4	78,9	82,5	78,2		
2003							
Januari	97,5	99,9	100,8	102,2	99,7		
Februari	94,2	94,8	96,0	96,2	94,9		
Maart	99,1	97,4	99,5	98,2	98,3		
April	97,0	95,9	98,1	95,6	96,8		
Mei	91,4	90,5	90,1	91,2	88,9		
Juni	95,8	93,8	95,0	92,9	93,8		
Juli	74,4	77,1	73,6	84,4	72,7		
Augustus	79,3	77,6	74,1	77,7	73,4		
September	101,3	98,8	99,7	98,2	98,6		
Oktober	105,2	103,7	105,1	103,9	103,8		
November	87,7	87,2	85,8	87,5	84,7		

	Duurzame consumptiegoederen	Niet-duurzame consumptiegoederen	Winning van delfstoffen (10-14)	Industrie (15-37)	Elektriciteit, gas en water (40-41)	Bouwnijverheid (45)
1999	102,4	99,8	100,6	99,4	97,3	96,6
2000	100,0	100,0	100,0	100,0	100,0	100,0
2001	97,3	98,1	98,2	98,8	101,5	99,0
2002	90,1	95,5	94,4	94,9	98,1	96,7
2001						
December	81,6	85,5	77,0	81,1	91,8	77,4
2002						
Januari	102,2	105,0	94,2	104,4	94,8	90,5
Februari	97,3	96,6	96,1	97,8	93,6	93,8
Maart	102,3	101,5	104,8	102,9	95,0	108,2
April	96,6	98,4	100,9	100,2	94,7	105,0
Mei	90,7	93,8	97,5	95,0	93,6	103,5
Juni	95,7	95,9	98,3	97,6	93,6	107,6
Juli	64,0	82,9	68,3	77,6	100,8	57,3
Augustus	72,9	82,9	94,6	80,1	97,8	94,1
September	93,8	100,4	100,8	100,6	100,5	112,4
Oktober	103,6	108,3	107,0	108,9	109,9	115,1
November	87,1	94,2	95,1	93,7	103,6	100,4
December	74,5	85,7	74,6	80,6	99,8	72,4
2003						
Januari	92,9	101,6	87,5	100,2	100,2	84,2
Februari	89,2	95,0	88,3	94,8	98,3	90,8
Maart	90,7	95,4	100,6	97,3	98,4	107,8
April	86,1	93,9	95,8	95,7	101,4	102,2
Mei	80,9	90,0	88,2	90,0	101,2	95,8
Juni	86,5	92,0	92,1	93,4	101,1	106,2
Juli	58,9	80,6	62,1	76,5	97,7	59,2
Augustus	64,1	79,2	86,0	76,5	94,7	88,2
September	93,0	99,4	96,0	99,0	97,3	113,9
Oktober	96,5	104,5	98,1	103,6	108,2	112,8
November	79,1	87,7	85,4	86,6	100,9	89,6

Conjunctuurindicatoren

België : bruto-indexen van de loonmassa (2000=100)

		Totale industrie (10-45)	Totale industrie (zonder bouwnijverheid) (10-41)	Intermediaire goederen en energie	Investerings- goederen	Chemische nijverheid (24)	Metaalverwerking (28-35)
1999		97,8	98,3	97,7	95,5	97,0	96,4
2000		100,0	100,0	100,0	100,0	100,0	100,0
2001		101,1	101,1	101,1	99,7	102,3	101,7
2002		102,9	102,1	103,1	116,5	105,0	104,4
2000	1	95,3	95,4	95,6	96,1	93,7	94,5
	2	100,4	99,2	99,6	99,2	101,0	99,1
	3	88,5	87,9	89,0	85,9	89,9	86,7
	4	115,8	117,5	115,9	118,8	115,5	119,8
2001	1	97,9	98,4	98,5	98,3	97,2	98,7
	2	102,4	101,5	101,9	99,8	102,1	102,0
	3	89,6	89,2	90,1	86,7	92,6	88,5
	4	114,7	115,5	114,2	114,1	117,5	117,7
2002	1	96,6	96,8	96,3	92,9	98,9	96,1
	2	102,6	100,8	100,8	99,9	103,0	100,0
	3	89,2	88,6	89,0	109,9	93,5	87,0
	4	123,4	122,4	126,2	163,3	124,4	134,4
2003	1	102,4	100,4	106,3	133,3	103,1	109,5
	2	105,6	100,9	105,9	142,4	109,7	112,9
	3	94,3	91,3	97,9	120,6	99,3	97,1

		Duurzame consumptiegoederen	Niet-duurzame consumptiegoederen	Winning van delfstoffen (10-14)	Industrie (15-37)	Elektriciteit, gas en water (40-41)	Bouwnijverheid (45)
1999		95,5	97,8	99,8	98,0	104,5	95,3
2000		100,0	100,0	100,0	100,0	100,0	100,0
2001		105,1	100,7	99,0	101,0	102,9	101,4
2002		99,2	103,3	100,7	102,3	100,0	106,6
2000	1	103,7	94,7	99,6	95,8	87,9	94,8
	2	98,9	98,0	100,8	99,5	93,2	106,3
	3	87,1	88,4	87,2	87,8	89,4	91,4
	4	110,3	118,9	112,3	116,9	129,5	107,5
2001	1	104,2	98,7	97,4	98,5	96,4	95,2
	2	116,9	99,4	99,2	101,4	102,2	107,5
	3	87,3	89,4	86,0	88,9	93,6	91,9
	4	112,3	115,3	113,4	115,2	119,7	111,1
2002	1	104,0	97,8	97,8	97,2	88,5	95,4
	2	106,8	100,5	100,7	100,8	101,4	111,2
	3	68,0	90,3	85,8	88,5	91,4	91,8
	4	118,0	124,7	118,3	122,6	118,6	128,1
2003	1	104,3	98,5	95,7	101,4	83,8	112,6
	2	105,7	99,1	84,4	102,8	71,2	131,2
	3	98,4	90,5	74,0	91,0	97,4	109,6

Overheidsfinanciën

Stand van de staatsschuld (in miljard EUR)*

Data (1)	Geconsolideerde schuld					Directe schuld op halflange termijn			
	In euro's					Totaal van de geconsolideerde schuld	In euro's	Andere niet-euro munten	Totaal van de directe schuld op halflange termijn
	Directe schuld	Indirecte schuld	Totaal	Andere niet-euro munten	6*				
1	2*	3	4*	5*	6*	7*	8*		
1999	195,16	1,14	196,30	11,87	208,17	0,005	-	0,005	
2000	204,42	0,79	205,21	10,86	216,07	0,005	-	0,005	
2002									
juli	-	-	218,40	4,00	222,50	-	-	-	
augustus	-	-	221,00	4,00	225,00	-	-	-	
september	-	-	221,60	3,90	225,40	-	-	-	
oktober	-	-	224,30	3,90	228,20	-	-	-	
november	-	-	227,10	3,80	230,90	-	-	-	
december	-	-	226,20	3,60	229,80	-	-	-	
2003									
januari	-	-	231,00	3,50	234,50	-	-	-	
februari	-	-	231,00	3,50	234,50	-	-	-	
maart	-	-	217,50	3,50	221,00	-	-	-	
april	-	-	221,80	3,40	225,20	-	-	-	
mei	-	-	224,30	3,30	227,70	-	-	-	
juni	-	-	223,90	3,30	227,20	-	-	-	
juli	-	-	227,60	3,30	230,90	-	-	-	
augustus	-	-	227,40	3,40	230,80	-	-	-	
september	-	-	227,00	3,40	230,40	-	-	-	
oktober	-	-	227,40	3,40	230,80	-	-	-	
november	-	-	227,30	3,30	233,60	-	-	-	
december	-	-	229,10	2,80	231,90	-	-	-	

	Directe schuld op korte termijn			Toeged van de particulieren bij de postgiro-dienst	Totale staats-schuld
	In euro's	Andere niet-euro munten	Totaal van de directe schuld op korte termijn		
	9*	10*	11*		
	9*	10*	11*	12	13
1999	36,01	2,03	38,03	0,54	246,76
2000	32,74	1,68	34,42	0,57	251,06
2002					
juli	34,00	2,50	36,50	-	259,00
augustus	32,90	2,00	34,90	-	260,00
september	35,20	2,20	37,40	-	262,80
oktober	31,50	2,50	34,00	-	262,20
november	30,10	2,40	32,40	-	263,40
december	31,10	1,90	33,00	-	262,80
2003					
januari	29,20	2,60	33,20	-	266,40
februari	30,60	2,60	33,20	-	267,70
maart	42,40	2,60	45,00	-	266,00
april	35,20	2,50	37,80	-	262,90
mei	35,30	2,50	37,90	-	265,50
juni	35,00	2,50	37,50	-	264,70
juli	36,80	2,50	39,30	-	270,20
augustus	36,20	2,50	38,70	-	269,50
september	35,60	2,50	38,10	-	268,50
oktober	32,80	2,20	35,00	-	265,80
november	31,40	1,60	33,00	-	266,70
december	30,20	0,90	31,10	-	263,00

(1) Data : laatste dag van de periode. (*) Voor meer uitleg zie inleiding en toelichtingen.

Stand van de schatkist (in miljard EUR)

	Uitgaven	Ontvang- sten	saldo	Totaal begrotings- saldo	Andere verrich- tingen	Netto te financier saldo : totaal	Aflossing van de schuld	Bruto te financier saldo
	1*	2*	3*	4*	5*	6*	7*	8*
1999	3,41	3,28	-0,13	-0,13	-0,02	-0,30	-1,13	-1,43
2000	-	-	-	-	-	-	-	-
2002								
april	4,81	6,88	2,07	2,07	0,32	2,39	-3,99	-1,60
mei	3,65	2,50	-1,14	-1,14	0,45	-0,69	-2,45	-3,15
juni	2,71	3,44	0,72	0,72	0,05	0,77	-6,95	-6,18
juli	3,42	5,23	1,81	1,81	0,31	2,11	-0,02	2,09
augustus	1,43	2,62	1,19	1,19	-1,01	0,17	-0,11	0,07
september	5,29	2,28	-3,02	-3,02	-0,99	-3,99	-0,25	-4,24
oktober	3,29	4,59	1,30	1,30	0,43	1,73	-0,16	1,57
november	2,67	2,24	-0,43	-0,43	0,13	-0,31	-0,32	-0,63
december	2,40	6,76	4,35	4,35	-0,88	3,47	-1,53	1,94
2003								
januari	4,63	2,01	-2,63	-2,63	1,08	-1,55	-0,10	-1,65
februari	3,11	4,34	1,23	1,23	-1,47	-0,23	-0,10	-0,34
maart	8,17	1,91	-6,26	-6,26	0,64	-5,61	-13,27	-18,89
april	3,85	6,57	2,71	2,71	0,09	2,80	-0,34	2,46
mei	3,83	1,08	-2,74	-2,74	1,24	-1,50	-2,34	-3,84
juni	2,53	4,81	2,28	2,28	-1,67	0,59	-0,60	-0,01
juli	3,18	4,25	1,07	1,07	1,37	2,44	-0,66	1,78
augustus	1,80	3,69	1,88	1,88	-1,83	0,04	-0,24	-0,2
september	5,49	2,10	-3,39	-3,39	-0,64	-4,03	0,72	-4,75
oktober	3,43	6,71	3,27	3,27	-0,37	2,90	-3,87	-0,96

(*) Voor meer uitleg zie inleiding en toelichtingen.

Overheidsfinancien

Rendement van de belastingen zonder onderscheid van dienstjaar

	Rechtstreekse belastingen					
	Verkeers- belasting op voertuigen	Totaal	Roerende voorheffing	Bedrijfs- voorheffing en vooraf- betalingen	Personen- belasting en belasting der niet-verblijf- houders	Vennoot- schapsbe- lasting
	1	2	3	4	5	6
1999	79,52	2068,94	183,96	1787,21	-56,64	13,53
2000	-	-	-	-	-	-
2002						
april	8,20	5213,90	135,20	5167,10	-164,50	67,60
mei	133,90	1418,00	193,70	1293,40	-240,50	94,70
juni	147,80	2385,40	388,00	2271,00	-377,10	50,10
juli	169,00	3731,40	416,70	3735,60	-191,30	-286,40
augustus	110,80	1485,90	177,50	1080,20	-298,60	472,90
september	87,90	1492,20	88,70	940,30	294,70	115,50
oktober	54,90	3477,50	140,90	3198,80	26,70	64,90
november	74,00	1247,80	105,50	1033,60	70,80	18,50
december	-	-	-	-	-	-
2003						
januari	47,30	792,10	219,20	395,80	51,80	72,20
februari	90,80	3327,10	180,60	2924,10	86,70	111,80
maart	83,00	932,40	110,10	1137,70	-450,20	109,20
april	111,20	4917,40	140,70	4951,60	-266,40	53,60
mei	103,40	51,40	182,50	341,30	-367,50	-176,60
juni	125,80	3927,50	350,30	3379,10	-49,50	198,90
juli	76,40	2548,70	45,90	2121,50	-167,30	148,60
augustus	110,10	2645,90	183,40	2490,30	-222,70	151,40
september	74,70	1379,10	95,40	1009,00	161,50	55,10
oktober	98,20	2921,10	83,50	2698,10	71,90	40,60
november	75,00	1195,90	99,20	1103,50	38,00	-72,70
Totaal nationaal		Financiering gewesten en gemeenschappen			Totale ontvangsten	
	Voor het tijdvak	Totaal	Personen- belasting	BTW	Voor het tijdvak	Cumulatieve cijfers vanaf januari
	11	12	13	14	15	16
1999	3233,67	2050,35	1146,93	758,43	5409,46	64913,65
2000	-	-	-	-	-	-
2002						
april	7145,00	2190,30	1092,00	824,80	9335,30	23903,80
mei	641,90	2379,50	1091,90	824,80	3021,40	26925,20
juni	5409,60	2373,00	1092,00	824,80	7782,60	34707,80
juli	5630,60	2445,50	1091,90	824,80	8075,80	42783,60
augustus	2857,40	2288,30	1092,00	824,80	5145,70	47929,30
september	2329,70	2295,80	1092,00	824,80	4625,50	52554,80
oktober	4870,20	1826,20	588,90	859,00	6696,40	59251,20
november	2413,70	2225,40	1041,70	828,20	4639,10	63890,30
december	-	-	-	-	-	-
2003						
januari	1990,40	2331,60	1078,60	853,00	4322,00	4322,00
februari	4037,80	2309,20	1078,60	853,00	6347,00	10669,00
maart	1694,40	2297,90	1078,60	853,00	3992,30	14661,30
april	6915,20	2319,10	1078,60	853,00	9234,30	28895,60
mei	1107,40	2319,50	1078,60	853,00	3426,90	27322,50
juni	4973,10	2371,60	1078,60	853,00	7344,70	34667,20
juli	4591,40	2369,90	1078,60	853,00	6961,30	41628,50
augustus	3989,70	2304,80	1078,60	853,00	6294,50	47923,00
september	2133,60	2348,10	1078,60	853,00	4481,70	52404,70
oktober	4311,70	2411,60	1078,60	853,00	6723,30	59128,00
november	2422,10	2283,90	1078,60	853,00	4706,00	63834,00

(*) Voor meer uitleg zie inleiding en toelichtingen.

(in miljoen euro's)

Accijnzen		Registratie			
Totaal	Totaal	Registratie-rechten	BTW, zegel en met het zegel gelijkgestelde taksen		
7	8	9	10		
472,63	816,02	107,36	386,42		1999
-	-	-	-		2000
				2002	
469,90	1461,30	12,40	825,90		april
-1304,30	528,20	9,80	182,20		mei
2492,70	531,60	7,70	172,80		juni
511,20	1388,60	13,60	804,20		juli
477,20	898,30	4,90	480,20		augustus
486,00	348,50	5,70	37,40		september
511,50	881,20	9,20	416,50		oktober
503,60	662,40	4,40	273,40		november
-	-	-	-		december
				2003	
534,80	663,50	16,10	377,00		januari
494,50	216,10	5,80	-92,50		februari
439,40	322,70	6,20	-68,60		maart
539,40	1458,40	12,50	733,30		april
509,50	545,70	5,90	196,40		mei
550,30	496,10	11,10	109,70		juni
541,70	1501,00	10,60	912,60		juli
487,50	856,30	6,40	400,00		augustus
492,40	262,20	7,50	-64,70		september
511,30	879,20	5,60	405,50		oktober
558,30	667,90	11,10	252,80		november

Voortschrijdend gemiddelde van de laatste 12 maanden

Totaal nationaal	Totaal gewesten en gemeenschappen	Totaal ontvangsten	
17	18	19	
3357,62	50,86	5409,46	1999
			2000
			2002
3656,30	2269,20	5925,60	april
3451,60	2282,40	5734,00	mei
3587,20	2293,60	5880,80	juni
3579,60	2309,40	5889,00	juli
3632,90	2314,50	5947,40	augustus
3656,60	2320,60	5977,20	september
3733,30	2258,80	5992,10	oktober
3759,30	2257,30	6016,60	november
-	-	-	december
			2003
3772,70	2270,10	6042,80	januari
3808,30	2276,90	6085,20	februari
3753,80	2281,70	6035,50	maart
3734,60	2292,40	6027,00	april
3773,40	2287,40	6060,80	mei
3737,10	22873,00	6024,40	juni
3650,50	2281,00	5931,50	juli
3744,80	2282,40	6027,20	augustus
3728,50	2286,70	6015,20	september
3682,00	2335,50	6017,50	oktober
3682,70	2340,40	6023,10	november

Beurzen

Noteringen van enkele overheidsfondsen

Data (1)	Directe schulden van de staat				
	Lotenlening 1941	Lening OLO	Lening	Lening OLO	Lening
	4%	1991-1998	1992-1998	1992-2012	1993-2000
	1	2	3	4	5
1999	123,50	-	-	139,00	105,17
2000	112,50	-	-	122,10	101,46
2002					
juli	-	-	-	122,02	-
augustus	-	-	-	124,12	-
september	-	-	-	125,99	-
oktober	-	-	-	127,88	-
november	-	-	-	125,91	-
december	-	-	-	126,30	-
2003					
januari	-	-	-	128,89	-
februari	-	-	-	130,27	-
maart	-	-	-	130,85	-
april	-	-	-	131,02	-
mei	-	-	-	130,85	-
juni	-	-	-	133,68	-
juli	-	-	-	133,06	-
augustus	-	-	-	129,18	-
september	-	-	-	128,90	-
oktober	-	-	-	130,79	-
november	-	-	-	127,41	-
december	-	-	-	126,49	-
2004					
januari	-	-	-	128,00	-

Bedrijvigheid van de beurs van Brussel - hypotheekinschrijvingen

	Omzet op de beurs van Brussel				
	Antal beursdagen	Belgische waarden		Buitenlandse waarden	
		Stukken (x 1000)	Verhandelde bedragen (in miljoen euro's)	Stukken (x 1000)	Verhandelde bedragen (in miljoen euro's)
	1*	2*	3*	4*	5*
1999	21	99475	4245,05	74421	384,68
2000	20	115875	3439,55	113511	518,39
2000					
mei	22	92137	2621,62	127791	504,56
juni	20	84959	2870,88	119079	412,89
juli	20	79164	2636,79	96856	441,65
augustus	23	141047	3221,75	93025	478,16
september	21	169360	3855,24	103696	498,24
oktober	22	118716	3302,39	120323	447,82
november	22	97855	3533,70	116527	398,41
december	18	103917	4018,33	132138	309,42
2001					
januari	22	128484	4025,74	142547	308,48
februari	20	88873	3405,78	130139	474,17
maart	22	136577	4800,58	97324	369,86
april	19	90188	3006,50	97035	238,99
mei	22	130585	3989,82	149782	339,81
juni	20	137339	4061,09	155354	259,30
juli	22	130336	3278,54	94185	174,12
augustus	23	92545	2778,17	61857	156,69
september	20	138444	3861,12	51891	174,67
oktober	23	119315	3163,52	73775	163,56
november	22	153522	3525,62	78332	247,45
december	18	122583	3068,23	68842	285,99

(1) Eerste beursdag van de periode. (*) Voor meer uitleg zie inleiding en toelichtingen.

Directe schulden van de staat (vervolg)

Lening 1993-2001 7%	Lening 1994-2003 6,65%	Lening OLO 1994-1999 var %	Lening OLO 1994-2005 6,5%	
6	7	8	9	
109,40	111,05	99,84	115,79	1999
104,20	104,23	-	105,70	2000
-	101,79	-	105,70	2002 juli
-	101,68	-	106,46	augustus
-	101,48	-	106,93	september
-	101,33	-	107,53	oktober
-	101,06	-	107,09	november
-	100,86	-	107,02	december
-	100,60	-	107,78	2003 januari
-	100,32	-	107,81	februari
-	-	-	107,80	maart
-	-	-	107,77	april
-	-	-	107,51	mei
-	-	-	107,64	juni
-	-	-	107,47	juli
-	-	-	106,33	augustus
-	-	-	106,07	september
-	-	-	106,26	oktober
-	-	-	105,42	november
-	-	-	105,03	december
-	-	-	105,07	2004 januari

Omzet op de beurs van Brussel (vervolg)

Totaal		Bedrag hypotheek- inschrijvingen volgens de geïnde inschrijvings- rechten (in miljoen euro's)	8	
Stukken (x 1000)	Verhandelde bedragen (in miljoen euro's)			
6*	7*			
173896	4629,73	1516,27		1999
229386	3957,97	1037,71		2000
219929	3126,19	1156,84		2000 mei
204038	3283,77	1098,99		juni
176020	3078,44	1264,26		juli
234072	3699,91	983,32		augustus
273055	4353,51	1057,66		september
239039	3750,21	1032,87		oktober
214381	3932,11	1024,62		november
236055	4327,73	1082,45		december
271031	4334,22	991,57		2001 januari
219012	3879,96	867,63		februari
233901	5170,44	966,78		maart
187222	3245,52	950,25		april
280368	4329,63	1074,2		mei
292693	4320,36	1214,68		juni
224521	3452,66	1355,13		juli
154403	2934,86	1083,29		augustus
190835	4035,78	1164,26		september
193091	3327,08	1256,82		oktober
231854	3773,06	1014,7		november
191425	3354,25	1175,83		december

Landbouw en aanverwante activiteiten

Definitieve resultaten van de landbouwtelling 2003

Aantal landbouwbedrijven, arbeidskrachten en oppervlakte cultuurgrond

Tussen mei 2002 en mei 2003 is het aantal landbouwbedrijven gedaald met 1.970 eenheden (-3,5%), waarvan 1.318 in het Vlaams Gewest (-3,5%) en 647 in het Waals Gewest (-3,4%).

De totale arbeidskrachten dalen met 2.771 eenheden (-2,7%). De daling is iets groter voor de voltijdse arbeidskrachten (-2,9%) dan voor de deeltijdse (-2,5%). Voor de mannelijke arbeidskrachten is de daling van de deeltijdse arbeidskrachten kleiner (-1,9%) dan deze van de voltijdse arbeidskrachten (-2,9%). Daarentegen is de daling van de deeltijdse vrouwelijke arbeidskrachten (-3,1%) meer uitgesproken dan deze van de voltijdse arbeidskrachten (-2,9%). Eveneens valt op te merken dat de daling van de arbeidskrachten in de landbouw iets zwakker is in het Waals Gewest (-2,5%) dan deze in het Vlaams Gewest (-2,7%).

De oppervlakte cultuurgrond is stabiel gebleven ten opzichte van verleden jaar, dalende met 616 ha.

Oppervlakten van de teelten

De evolutie van de oppervlakte van de hoofdteelten weerspiegelt de uitzonderlijke klimatologische omstandigheden op het einde van het jaar 2002 en het begin van het jaar 2003.

De oppervlakte van het geheel van de granen geteeld voor de korrel vertoont een lichte daling van ongeveer 2.200 ha (-0,7%) ten opzichte van verleden jaar. De wintergranen zijn teruggelopen tegenover de cijfers van 2002, terwijl de oppervlakte zomergranen significant stijgen. Er is een belangrijke achteruitgang van wintergerst in het Waals Gewest waar ongeveer 8.950 ha (-31,0%) verloren ging als gevolg van de vorst begin januari. Net zoals het reeds enkele jaren het geval is blijft de korrelmaïs vooruitgaan met een stijging van bijna 5.300 ha (+11,2%) ten opzichte van 2002.

De oppervlakte nijverheidsgewassen vertoont een lichte toename van ongeveer 1.100 ha (+0,8%). De afname van de oppervlakte suikerbieten met bij de 5.300 ha (-5,5%) wordt gecompenseerd door een toename van 2.450 ha cichorei (+18,4%) en bijna 3.960 ha (+24,4%) vlas. Deze evoluties worden zowel in het Vlaams als het Waals Gewest waargenomen.

De oppervlakte aardappelen daalt met 2.400 ha (-3,9%). Deze evolutie is echter tegengesteld in de Gewesten, met een daling in het Noorden (-7,8%) en een stijging in het Zuiden (+3,3%).

Zowel de oppervlakte voedergewassen (+0,1%) als de oppervlakten blijvend grasland (-0,1%) blijven stabiel ten opzichte van verleden jaar. Daarentegen stijgen de droogge oogste peulvruchten met 710 ha (+37,7%).

De ontwikkeling van de groenten in openlucht in het Waals Gewest zet zich voort (+11,7%) terwijl in het Vlaams Gewest een inkrimping van deze gewassen (-4,5%) waar te nemen is. Daarentegen, wordt in dit Gewest een toename van de sierteelt in openlucht waargenomen (+5,1%).

Dieren

Met uitzondering van de reforme melkkoeien, daalt de rundveestapel in alle categorieën, wat in een daling van het totaal aantal runderen met 113.200 eenheden (-3,9%) resulteert. Deze daling is meer geaccentueerd in het Waals Gewest (-4,3%) dan in het Vlaams Gewest (-3,5%). Het aantal rundveehouders is tussen mei 2002 en mei 2003 met 1.480 eenheden (-4,2%) gedaald.

Ten opzichte van 1 mei 2002 daalt de varkensstapel met 196.800 stuks (-2,9%). Dit resulteert uit een daling van de stapel in het Vlaams Gewest (-3,3%) terwijl deze stijgt in het Waals Gewest (+3,7%). Deze reductie brengt zowel een vermindering van het aantal varkenshouders in het Noorden van het land (-6,0%) als in het Zuiden met zich mee (-3,3%).

Het globale aantal pluimvee dat aanwezig is in de bedrijven op 1 mei vertoont een gevoelige daling (-17,2%), die voornamelijk te wijten is aan de daling van de vleeskippen (-23,7%). Deze situatie moet in relatie gebracht worden met de vogelpest die in ons land uitgebroken is in de maand april.

Methode

De landbouwtelling wordt uitgevoerd via de gemeentebesturen die tussen 1 mei en 31 mei de aangiften van de landbouwers opnemen betreffende de kenmerken van hun exploitatie. Deze aangiften zijn wettelijk verplicht en worden beschermd door het statistisch geheim.

Gedetailleerde resultaten voor België, de Gewesten, de landbouwstreken en provincies zullen weldra beschikbaar zijn onder de vorm van elektronische bestanden. Elke speciale vraag naar gegevens kan gericht worden aan de Algemene Directie Statistiek en Economische Informatie.

De tabel hierna is beschikbaar onder de vorm van downloadbaar bestand op de internetsite van het NIS: <http://statbel.fgov.be>.

Landbouw en aanverwante activiteiten

Landbouwtelling 2003 - definitieve resultaten

	Een- heden	België		Vlaams gewest		Waals gewest	
		2003	Evolutie 2003/2002	2003	Evolutie 2003/2002	2003	Evolutie 2003/2002
aantal bedrijven	expl.	54.942	-3,5%	36.577	-3,5%	18.342	-3,4%
landbouw arbeidskrachten	pers.	100.151	-2,7%	70.437	-2,7%	29.652	-2,5%
voltijdse arbeidskrachten	pers.	51.987	-2,9%	35.662	-3,0%	16.286	-2,6%
mannen	pers.	40.317	-2,9%	27.613	-3,1%	12.673	-2,6%
vrouwen	pers.	11.670	-2,9%	8.049	-3,0%	3.613	-2,6%
deeltijdse arbeidskrachten	pers.	48.164	-2,5%	34.775	-2,4%	13.366	-2,4%
mannen	pers.	25.422	-1,9%	17.829	-2,1%	7.583	-1,3%
vrouwen	pers.	22.742	-3,1%	16.946	-2,8%	5.783	-3,9%
oppervlakte cultuurgrond	ha	1.392.075	-0,0%	632.634	-0,5%	759.202	+0,3%
granen voor de korrel	ha	308.312	-0,7%	133.812	+1,1%	174.432	-2,1%
wintertarwe	ha	183.780	-3,7%	60.619	-6,9%	123.140	-2,1%
zomertarwe	ha	7.436	+110,7%	3.243	+38,7%	4.181	+253,0%
spelt	ha	8.103	+0,9%	135	+6,4%	7.968	+0,8%
winterrogge	ha	630	-6,4%	501	-5,8%	129	-8,8%
wintergerst	ha	29.688	-23,1%	9.786	+0,2%	19.891	-31,0%
zomergerst	ha	11.118	+64,4%	2.621	+17,1%	8.496	+87,9%
haver	ha	7.023	+7,9%	1.472	+10,0%	5.543	+7,3%
korrelmaïs	ha	52.723	+11,2%	49.998	+10,8%	2.708	+19,6%
triticale (kruising tarwe en rogge)	ha	7.267	-4,6%	5.301	-5,8%	1.966	-1,1%
andere granen	ha	544	+6,2%	135	-7,2%	409	+11,6%
nijverheidsgewassen	ha	135.484	+0,8%	47.880	+1,1%	87.588	+0,6%
<i>waarvan</i>							
suikerbieten	ha	91.177	-5,5%	34.410	-5,2%	56.752	-5,6%
cichorei	ha	15.797	+18,4%	3.112	+19,6%	12.685	+18,1%
vlas	ha	20.232	+24,4%	7.306	+27,3%	12.926	+22,7%
koolzaad	ha	4.644	-8,8%	135	+11,9%	4.508	-9,3%
tabak	ha	376	-1,1%	348	-1,0%	29	-1,4%
hop	ha	225	-11,6%	216	-12,0%	9	+0,0%
landbouwzaden	ha	2.335	+21,5%	2.008	+18,9%	326	+40,1%
aardappelen	ha	59.300	-3,9%	36.861	-7,8%	22.428	+3,3%
vroege aardappelen	ha	10.657	-9,6%	9.398	-11,3%	1.259	+5,1%
bewaaraardappelen :							
- Bintje	ha	32.408	-3,9%	18.439	-8,4%	13.958	+2,7%
- andere variëteiten	ha	14.101	+1,0%	7.943	-3,6%	6.158	+7,5%
pootaardappelen	ha	2.133	-3,7%	1.081	+6,9%	1.053	-12,7%
droog geoogste peulvruchten	ha	2.604	+37,7%	713	+24,1%	1.891	+43,6%
voedergewassen	ha	256.158	+0,1%	168.785	-0,1%	87.326	+0,4%
<i>waarvan</i>							
voederbieten	ha	4.499	-8,7%	3.583	-8,3%	913	-10,2%
voedermaïs	ha	171.354	+0,8%	115.977	+0,6%	55.338	+1,2%
andere éénjarige voedergewassen	ha	2.161	+1,6%	435	-4,1%	1.726	+3,2%
groenvoerders	ha	1.687	-3,6%	437	-14,9%	1.250	+1,1%
tijdelijke weiden	ha	76.279	-1,0%	48.207	-1,1%	28.066	-0,8%
groenten in openlucht (aardbeien inbegr.)	ha	39.969	+0,1%	27.298	-4,5%	12.665	+11,7%
sierteelt in openlucht	ha	1.091	+2,0%	1.036	+5,1%	54	-34,2%
braakland	ha	29.875	+8,5%	9.226	+4,5%	20.646	+10,3%
teelt vaste planten	ha	21.213	+0,5%	19.119	+0,8%	2.093	-1,8%
<i>waarvan</i>							
boomkwekerijen in openlucht	ha	4.500	-0,8%	3.886	+0,7%	613	-9,6%
boomgaarden	ha	16.472	+1,0%	15.031	+0,8%	1.441	+2,2%
oppervl. steeds bedekt met blijvend grasland	ha	535.588	-0,1%	185.571	-0,7%	349.932	+0,3%
teelten in serres	ha	2.204	-1,9%	2.146	-1,6%	56	-10,4%

Landbouwtelling 2003 - definitieve resultaten

	Een- heden	België		Vlaams gewest		Waals gewest	
		2003	Evolutie 2003/2002	2003	Evolutie 2003/2002	2003	Evolutie 2003/2002
runderen	dieren	2.778.077	-3,9%	1.405.675	-3,5%	1.372.078	-4,3%
	bedr.	33.609	-4,2%	19.944	-4,0%	13.658	-4,5%
runderen jonger dan 1 jaar :							
- om als kalveren geslacht te worden	dieren	154.529	-3,3%	151.364	-3,3%	3.165	-4,1%
- andere	dieren	648.147	-4,7%	293.645	-5,1%	354.428	-4,4%
runderen van 1 jaar tot minder dan 2 jaar :							
- mannelijke	dieren	149.063	-7,7%	82.004	-7,5%	67.052	-7,9%
- vaarzen voor de vleesproductie	dieren	17.598	-3,0%	13.128	-11,2%	4.470	+33,8%
- fokvaarzen	dieren	380.553	-3,7%	182.225	-4,0%	198.288	-3,4%
runderen van 2 jaar en ouder :							
- mannelijke	dieren	37.697	-5,1%	20.330	-3,5%	17.360	-7,0%
- vaarzen voor de vleesproductie	dieren	34.928	-6,7%	29.157	-6,8%	5.771	-5,8%
- fokvaarzen	dieren	253.481	-2,2%	104.227	-0,4%	149.199	-3,4%
melkkoeien in productie	dieren	559.423	-3,0%	311.939	-2,2%	247.425	-3,9%
melkkoeien - reforme	dieren	25.979	+1,6%	16.691	+3,6%	9.288	-1,8%
zoogkoeien in productie	dieren	468.975	-3,0%	172.271	-1,4%	296.647	-3,9%
zoogkoeien - reforme	dieren	47.704	-12,2%	28.694	-8,0%	18.985	-18,0%
varkens	dieren	6.538.609	-2,9%	6.187.650	-3,3%	350.956	+3,7%
	bedr.	8.645	-5,7%	7.457	-6,0%	1.186	-3,3%
biggen van minder dan 20 kg	dieren	1.763.650	-3,9%	1.704.104	-3,8%	59.546	-8,3%
varkens van 20 kg tot minder dan 50 kg	dieren	1.383.911	-5,0%	1.300.458	-5,1%	83.453	-2,5%
mestvarkens van 50 kg en meer (reforme inbegr.)	dieren	2.739.563	-0,6%	2.559.092	-1,5%	180.468	+14,2%
fokvarkens van 50 kg en meer							
- beren	dieren	11.903	-0,5%	11.177	+1,0%	726	-19,0%
- voor de eerste maal gedekte zeugen	dieren	92.683	-7,8%	88.382	-8,1%	4.301	-2,0%
- andere gedekte zeugen	dieren	402.977	-3,6%	385.792	-3,5%	17.185	-5,3%
- jonge nog niet gedekte zeugen	dieren	60.034	-7,4%	56.920	-6,0%	3.114	-27,9%
- andere niet gedekte zeugen	dieren	83.888	-7,9%	81.725	-8,0%	2.163	-4,4%
schapen	dieren	146.030	-0,3%	92.648	-0,4%	53.369	-0,0%
	bedr.	4.139	-2,5%	2.609	-2,3%	1.528	-2,9%
geiten	dieren	26.237	+4,9%	14.720	+7,8%	11.505	+1,4%
	bedr.	1.043	-6,2%	603	-4,9%	438	-8,0%
hoefdieren	dieren	32.093	+2,8%	21.137	+2,9%	10.914	+2,5%
	bedr.	6.244	-1,8%	4.252	-2,7%	1.987	+0,1%
pluimvee	dieren	32.032.136	-17,2%	27.531.400	-19,8%	4.499.851	+2,3%
	bedr.	6.143	-4,6%	3.209	-1,4%	2.929	-7,9%
<i>waarvan</i>							
leghennen en poeljen	dieren	12.965.814	-7,9%	11.625.737	-9,3%	1.339.913	+6,0%
vleeskippen	dieren	18.193.364	-23,7%	15.132.156	-27,1%	3.060.708	-0,7%
konijnen	dieren	238.344	-6,2%	211.376	-4,0%	26.943	-20,2%
andere dieren	dieren	16.234	+30,2%	12.817	+36,5%	3.417	+10,8%
<i>waarvan</i>							
struisvogels	dieren	6.779	+21,3%	4.415	+24,0%	2.364	+16,6%
hertachtigen	dieren	3.776	+3,5%	3.179	+3,7%	597	+2,4%

Industrie en bouwnijverheid

PRODCOM - Leveringen per activiteit

Waarde van de industriële productie (1) volgens de hoofdactiviteit

NACE Code	Activiteit	2002	2003			
			Januari	Februari	Maart	April
14	Overige winning van delfstoffen	763 409	43 538	48 800	63 256	66 927
1C	Vervaardiging van voedingsmiddelen en dranken (1C=15 m.u.v. slachterijen en melkerijen)	18 839 757	1 558 198	1 497 406	1 556 288	1 593 371
16	Vervaardiging van tabaksproducten	373 711	27 474	30 498	32 359	33 598
17	Vervaardiging van textiel	5 197 377	439 191	420 952	413 758	434 009
18	Vervaardiging van kleding en bontnijverheid	478 291	45 050	50 013	41 395	32 139
19	Leernijverheid en vervaardiging van schoeisel	152 094	11 288	11 275	11 462	11 077
20	Houtindustrie en vervaardiging van artikelen van hout en van kurk, exclusief meubelen ; vervaardiging van	2 352 689	187 267	187 231	201 037	214 624
21	Vervaardiging van pulp, papier en papierwaren	3 816 390	335 793	306 554	322 942	324 212
22	Uitgeverijen, drukkerijen en reproductie van opgenomen media	4 534 629	344 508	339 002	389 227	371 257
24	Vervaardiging van chemische producten	25 074 386	2 237 890	2 113 872	2 361 625	2 295 562
25	Vervaardiging van producten van rubber en kunststof	4 658 331	388 550	388 684	404 025	403 683
26	Vervaardiging van overige niet-metaalhoudende minerale producten	5 111 220	343 794	374 361	458 322	473 872
2C	Metallurgie (2C= 27 m.u.v. EGK)	4 789 310				
2E	Metallurgie (2E = 27 behalve Staalindustrie Verbond)		413 934	381 335	402 909	398 390
28	Vervaardiging van producten van metaal	7 033 085	555 885	564 037	611 293	601 185
29	Vervaardiging van machines, apparaten en werktuigen, n.e.g.	7 343 967	551 927	594 264	654 599	622 749
30	Vervaardiging van kantoormachines en computers	416 608	24 362	28 486	38 005	25 950
31	Vervaardiging van elektrische machines en apparaten	4 047 742	301 647	321 467	335 231	306 067
32	Vervaardiging van audio-, video- en telecommunicatieapparatuur	2 432 591	195 522	192 213	197 612	230 181
33	Vervaardiging van medische apparatuur en instrumenten, van precisie- en optische instrumenten en van uurwerken	858 172	70 616	70 644	74 347	68 833
34	Vervaardiging en assemblage van auto's, aanhangwagens en opleggers	16 064 310	1 181 418	1 306 614	1 444 339	1 316 556
35	Vervaardiging van overige transportmiddelen	1 607 034	112 780	93 329	104 450	112 750
36	Vervaardiging van meubelen; overige industrie	3 092 746	224 953	237 692	268 155	232 754
	Totaal	119 037 848	9 595 585	9 558 731	10 386 636	10 169 748

(1) Leveringen m.i.v. de industriële behandelingen en diensten en aan het buitenland geleverd maakloonwerk.

PRODCOM - Leveringen per activiteit

van de vestiging (voorlopige cijfers in 1 000 EUR)

Mei	Juni	Juli	Augustus	September	Oktober	November	NACE Code
61 670	63 495	43 954	56 272	69 745	68 258	53 868	14
1 482 778	1 525 508	1 578 261	1 497 330	1 665 363	1 767 682	1 561 215	1C
31 117	35 949	31 119	26 152	35 119	39 086	33 738	16
371 178	392 369	365 688	277 294	454 767	475 842	419 855	17
27 316	28 976	43 227	46 362	46 970	34 234	24 014	18
9 675	10 280	8 511	9 025	11 086	11 977	9 462	19
196 264	216 097	170 707	160 262	209 822	221 239	190 534	20
297 891	306 935	304 104	269 311	341 849	342 807	292 736	21
406 980	372 667	288 917	336 793	436 848	449 926	398 451	22
2 089 386	2 209 769	2 148 288	1 891 261	2 250 447	2 278 142	2 075 966	24
382 471	419 609	363 470	311 727	416 172	437 785	370 792	25
437 148	488 293	372 704	387 743	501 891	506 694	416 923	26
							2C
373 999	389 348	348 363	329 973	410 176	437 833	390 278	2E
587 192	662 471	527 970	497 844	701 588	699 406	583 666	28
603 859	688 341	564 584	434 761	598 976	621 971	606 351	29
26 278	27 638	23 346	21 726	29 683	21 693	27 163	30
304 411	332 990	292 006	267 103	357 272	366 542	318 581	31
213 158	186 858	159 365	185 748	251 063	264 968	244 780	32
68 120	80 173	62 615	55 615	80 978	81 829	71 847	33
1 293 477	1 364 288	1 020 639	758 367	1 317 347	1 379 672	1 496 944	34
153 862	98 414	80 143	85 134	88 188	101 079	106 221	35
228 752	240 884	177 051	157 344	263 981	253 995	232 030	36
9 646 980	10 141 351	8 975 032	8 063 146	10 539 331	10 862 659	9 925 414	

NIET-PRODCOM - Omzet

De omzet (1) voor bepaalde bedrijfstakken (voorlopige cijfers in 1 000 EUR)

NACE Code	Omschrijving	2002	2003			
			Januari	Februari	Maart	April
15.1A	Slachterijen van grootvee	738 874	69 794	62 800	65 435	66 982
15.51	Zuivelfabrieken en kaasmakerijen	3 025 402	241 761	239 765	249 498	270 373
23.10	Vervaardiging van cokesovenproducten	55 622	2 721	1 611	1 309	1 523
23.20	Vervaardiging van geraffineerde aardolieproducten	4 696 453	460 564	416 794	430 935	368 264
23.30	Bewerking van splijt- en kweekstoffen	226 899	7 200	14 489	9 677	11 389
37.10	Recycling van metaalafval	559 162	49 764	52 553	56 441	54 141
37.2	Recycling van niet-metaalafval	510 341	43 963	39 063	42 070	41 387
37.21	Recuperatie van papier	91 785	6 516	6 363	7 300	7 892
37.22	Recuperatie van textiel	57 833	4 990	5 049	5 537	5 403
37.23	Recuperatie van scheikundige stoffen	340 094	31 131	25 662	27 043	26 119
37.24	Recuperatie van bouwmaterialen	20 629	1 327	1 990	2 190	1 974
40.10	Productie en distributie van elektriciteit	2 512 394				
40.20	Productie en distributie van gas	5 490 208				
41	Winning, zuivering en distributie van water	862 510	89 701	61 677	75 475	73 270

(1) Omzet bevat alle vestigingen met 20 of meer personen.

NIET-PRODCOM - Omzet

Mei	Juni	Juli	Augustus	September	Oktober	November	NACE Code
67 606	66 676	63 859	57 621	68 261	71 922	63 072	15.1A
253 965	246 043	258 283	232 571	260 304	275 479	241 051	15.51
1 629	1 713	1 858	1 434	1 512			23.10
352 897	396 511						23.20
11 158	10 397	17 798	12 758	15 183	16 221	10 033	23.30
63 155	47 105	35 759	34 845	51 369	56 993	53 563	37.10
35 998	37 020	38 045	29 391	40 747	44 633	39 913	37.2
6 724	6 925	6 471	5 837	6 994	7 654	6 455	37.21
4 639	4 967	4 736	2 910	5 844	6 033	4 552	37.22
22 387	23 711	25 064	19 111	26 351	29 273	27 651	37.23
2 248	1 417	1 774	1 532	1 558	1 673	1 255	37.24
							40.10
							40.20
71 188	70 666	83 598	56 874	99 922	74 799	69 089	41

NIET-PRODCOM - Geproduceerde hoeveelheden

Ijzer- en staalnijverheid (in 1000 T) (1)

	Productie van ruwe producten			Productie van warmgewalste producten				Producten bekomen door bewerking van warmgewalste platte producten of door bekleding		
	Gietijzer (2)	Staal (3)		Platte producten		Lange producten en walsdraad		Koudgewalste platen	Blik, andere vertinde en gechromeerde platen (5)	
		In elektrische oven	Met zuurstof	Warmgewalste breedband (4)	Warmgewalste platen	Beton- en staafstaal	Balken			Walsdraad
1996	719	128	768	779	47	15	5	67	325	24
1997	673	191	703	883	22	15	6	79	385	26
1998	718	201	749	875	55	17	7	67	408	26
1999	703	173	736	915	51	15	6	79	413	19
2000	706	224	742	982	57	17	7	78	455	25
2001	644	221	674	909	53	14	8	80	422	21
2002	666	242	701	965	58	10	10	81	446	17
2001 December	656	124	693	698	38	11	5	50	341	14
2002 Januari	650	194	701	944	61	6	10	40	566	12
Februari	664	194	704	877	61	10	13	81	408	17
Maart	743	257	780	1 068	61	16	8	89	495	25
April	704	270	768	1 045	59	9	15	97	472	25
Mei	596	253	565	1 110	53	5	20	98	491	20
Juni	670	269	696	1 034	64	16	6	95	226	19
Juli	629	263	664	868	64	-	-	95	455	20
Augustus	724	223	761	793	33	3	22	77	428	21
September	723	239	778	1 067	63	17	4	100	492	16
Oktober	712	244	749	1 035	68	16	12	77	482	12
November	600	268	646	983	62	14	10	78	438	12
December	572	232	605	751	52	5	5	46	400	2

Nijverheid der petroleumderivaten: productie van de raffinaderijen (in metrieke ton)

	In bewerking gestelde ruwe petroleum	Autobenzine	Petroleum en carbureactor type petroleum	Gasolie	Residuele stookolie	Petroleumgas	Bitumen	Speciale benzines en white-spirit
1997	2 727 184	508 554	146 379	1 043 367	641 193	97 736	79 291	13 645
1998	2 888 151	535 927	182 858	1 037 267	695 768	107 554	79 735	13 041
1999	2 678 982	502 684	177 372	979 097	582 109	96 215	76 646	16 838
2000	2 828 379	442 623	193 059	1 041 764	665 861	117 149	55 250	16 363
2001	2 671 278	457 778	168 802	1 064 780	584 561	109 088	34 436	9 369
2002	2 794 783	481 274	178 819	1 038 642	633 622	111 618	36 140	10 440
2002 September	2 803 850	474 597	218 285	1 054 682	624 879	105 587	65 250	10 562
Oktober	2 889 511	487 706	188 527	1 046 257	720 620	75 625	55 373	8 497
November	2 992 045	447 398	181 063	1 099 077	917 152	124 806	34 767	7 336
December	3 010 083	458 518	115 129	1 127 461	752 768	106 209	40 022	7 463
2003 Januari	2 988 345	506 029	202 324	1 102 662	703 494	109 350	- 22 050	7 827
Februari	2 682 034	444 014	153 044	950 390	628 148	92 846	- 6 648	9 401
Maart	3 389 733	501 543	160 747	1 223 541	871 518	119 375	4 381	7 037
April	3 278 740	449 993	157 023	1 151 874	782 550	121 045	29 791	13 932
Mei	3 322 162	467 213	207 910	1 192 475	831 223	135 235	31 458	11 518
Juni	2 945 989	532 711	136 619	1 053 275	757 552	115 654	18 814	9 368
Juli	3 205 563	524 000	173 538	1 124 813	852 416	128 667	38 976	11 977
Augustus	2 913 575	476 067	171 622	1 009 555	680 537	123 277	64 800	9 270
September	2 761 051	465 281	149 948	972 963	584 362	98 001	64 936	13 273

(1) Bron: Staalindustrieverbond.

(2) Behalve ferro-mangaan.

3) Staal voor gietstukken niet inbegrepen.

(4) Met inbegrip van breedband voor koude herwalsing of voor verknipning (warmgewalste platen of bandstaal verknijpt uit breedband).

(5) Deze inlichtingen vervolledigen de gegevens over platte producten maar mogen er niet bij opgeteld worden.

NIET-PRODCOM - Geproduceerde hoeveelheden

Cokesfabrieken

	Productie van cokes	Ammoniak (2)	Ruwe benzol (1)	Ruwe teer (2)	Gas (3)			Totale leveringen
					Totale productie	Eigen verbruik		
						Verwarming van de ovens	Andere aanwendungen	
T	T	T	T	1 000 m ³	1 000 m ³	1 000 m ³	1 000 m ³	
1997	283 452	784	1 198	9 164	113 765	51 216	2 664	61 278
1998	250 228	717	1 193	8 332	111 322	48 571	1 905	62 479
1999	261 456	624	1 262	7 974	111 629	48 163	1 774	62 269
2000	258 692	646	1 173	7 880	109 166	48 090	1 762	59 314
2001	268 443	734	1 127	8 021	106 633	46 979	2 346	57 308
2002	247 278	626	1 159	7 661	104 278	45 955	1 822	56 501
2002								
September	251 076	731	1 087	7 334	102 295	44 893	1 266	56 136
Oktober	251 343	502	1 134	7 686	98 433	44 015	1 482	52 936
November	215 420	804	1 106	6 811	91 684	40 607	1 271	49 806
December	226 418	350	1 159	7 399	92 759	42 671	1 535	48 553
2003								
Januari	232 626	638	1 160	6 797	93 281	43 576	1 397	48 308
Februari	210 472	531	1 052	6 324	85 448	38 550	1 383	45 515
Maart	231 624	408	1 139	7 474	92 299	41 671	1 416	49 212
April	221 487	307	1 128	6 949	91 480	40 368	1 361	49 751
Mei	170 427	643	1 109	7 013	98 710	42 456	1 586	54 668
Juni	232 971	493	1 103	7 477	97 679	45 398	1 714	50 567
Juli	250 081	796	1 132	8 228	110 566	49 273	1 470	59 823
Augustus	250 765	553	1 129	7 104	102 323	46 588	1 638	54 097
September	245 604	796	1 113	8 199	102 520	46 230	1 379	54 911

Netto-productie van elektriciteit (4), productie van gas (5) en waterdistributie

	Netto-productie van elektriciteit	Cokesfabrieken: totale productie van gas bestemd voor directe leveringen aan industrie	Volume beschikbaar voor de verdeling
	GWh	1 000 m ³	1 000 m ³
1997	6 257	31 007	65 371
1998	6 624	31 614	59 797
1999	6 735	31 508	60 125
2000	6 681	30 012	60 182
2001	6 340	28 547	60 676
2002	6 524	28 317	59 615
November	6 837	25 202	58 151
December	7 361	24 568	58 189
2003			
Januari	7 449	24 444	63 295
Februari	6 897	18 994	57 812
Maart	6 822	24 901	60 940
April	6 486		62 922
Mei	6 251		60 668
Juni	6 265		62 351
Juli	6 374		63 031
Augustus	6 656		62 762
September	6 528		61 626
Oktober	6 999		63 368
November			58 704

(1) Op de laatste dag van de maand.

(2) Uitgedrukt in sulfaat.

(3) Omvang uitgedrukt in 1 000 m³ herleid tot 4 250 kcal/m³, 0° en 760 mm Hg.

(4) Bron: Administratie voor Energie, Bedrijfsfederatie der voortbrengers en verdelers van elektriciteit in België.

(5) Bron: Administratie voor Energie.

PRODCOM - Tewerkstelling, uren en lonen

Tewerkstelling, uren en lonen volgens de hoofdactiviteit van de vestiging (voorlopige)

NACE Code	Activiteit		2002	2003		
				Januari	Februari	Maart
14	Overige winning van delfstoffen	Aantal arbeiders	2 682	2 408	2 413	2 396
		Aantal bedienden	854	757	788	799
		Totaal	3 537	3 165	3 201	3 195
		Aantal uren (1)	452 516	400 365	403 250	460 176
		Trimestriële lonen (2)	100 167			21 815
1C	Vervaardiging van voedingsmiddelen en dranken (1C=15 m.u.v. slachterijen en melkerijen)	Aantal arbeiders	46 720	46 577	46 559	46 713
		Aantal bedienden	18 887	18 740	18 702	18 710
		Totaal	65 608	65 317	65 261	65 423
		Aantal uren (1)	8 100 603	8 681 031	8 053 434	8 309 249
		Trimestriële lonen (2)	1 659 148			394 599
16	Vervaardiging van tabaksproducten	Aantal arbeiders	1 533	1 435	1 433	1 431
		Aantal bedienden	455	451	454	454
		Totaal	1 988	1 886	1 887	1 885
		Aantal uren (1)	228 253	243 176	230 115	230 468
		Trimestriële lonen (2)	46 653			10 533
17	Vervaardiging van textiel	Aantal arbeiders	29 129	28 086	27 890	27 882
		Aantal bedienden	5 689	5 552	5 568	5 568
		Totaal	34 818	33 638	33 458	33 450
		Aantal uren (1)	4 064 245	4 335 101	4 152 979	4 052 406
		Trimestriële lonen (2)	684 124			164 982
18	Vervaardiging van kleding en bontnijverheid	Aantal arbeiders	5 368	5 220	5 190	5 091
		Aantal bedienden	1 659	1 741	1 742	1 735
		Totaal	7 027	6 961	6 932	6 826
		Aantal uren (1)	741 887	860 743	793 369	754 282
		Trimestriële lonen (2)	117 284			30 156
19	Leernijverheid en vervaardiging van schoeisel	Aantal arbeiders	1 319	1 244	1 236	1 206
		Aantal bedienden	366	368	368	367
		Totaal	1 686	1 612	1 604	1 573
		Aantal uren (1)	194 347	194 702	188 235	178 084
		Trimestriële lonen (2)	37 096			8 082
20	Houtindustrie en vervaardiging van artikelen van hout en van kurk, exclusief meubelen ; vervaardiging van	Aantal arbeiders	8 827	8 530	8 561	8 632
		Aantal bedienden	2 138	2 091	2 078	2 082
		Totaal	10 966	10 621	10 639	10 714
		Aantal uren (1)	1 395 988	1 469 832	1 405 984	1 490 036
		Trimestriële lonen (2)	233 581			56 662
21	Vervaardiging van pulp, papier en papierwaren	Aantal arbeiders	11 795	11 584	11 547	11 552
		Aantal bedienden	3 859	3 867	3 865	3 866
		Totaal	15 654	15 451	15 412	15 418
		Aantal uren (1)	1 980 196	2 160 179	1 985 542	2 052 298
		Trimestriële lonen (2)	453 146			106 254
22	Uitgeverijen, drukkerijen en reproductie van opgenomen media	Aantal arbeiders	12 196	11 635	11 590	11 552
		Aantal bedienden	14 663	14 374	14 339	14 357
		Totaal	26 860	26 009	25 929	25 909
		Aantal uren (1)	3 419 075	3 642 263	3 339 902	3 473 422
		Trimestriële lonen (2)	835 675			186 958
24	Vervaardiging van chemische producten	Aantal arbeiders	29 930	29 010	29 088	29 172
		Aantal bedienden	35 745	35 592	35 577	35 599
		Totaal	65 675	64 602	64 665	64 771
		Aantal uren (1)	8 462 902	9 148 316	8 607 625	8 864 734
		Trimestriële lonen (2)	2 641 899			632 211
25	Vervaardiging van producten van rubber en kunststof	Aantal arbeiders	18 652	18 008	18 008	17 913
		Aantal bedienden	7 420	7 413	7 421	7 403
		Totaal	26 072	25 421	25 429	25 316
		Aantal uren (1)	3 309 391	3 530 393	3 332 729	3 426 184
		Trimestriële lonen (2)	718 448			167 837
26	Vervaardiging van overige niet-metaalhoudende minerale producten	Aantal arbeiders	22 258	21 853	21 807	21 772
		Aantal bedienden	6 946	6 889	6 890	6 928
		Totaal	29 204	28 742	28 697	28 700
		Aantal uren (1)	3 709 529	3 757 974	3 650 306	3 982 045
		Trimestriële lonen (2)	794 747			194 519

(1) Tot december 1998 uren-arbeiders, vanaf januari 1999 uren gepresteerd door de werknemers (bedienden en arbeiders).

(2) Brutolonen en -weden van de werknemers tewerkgesteld in de industriële afdelingen (in 1 000 EUR).

PRODCOM - Tewerkstelling, uren en lonen

cijfers)

April	Mei	Juni	Juli	Augustus	September	Oktober	November	NACE Code
2 398	2 378	2 368	2 347	2 354	2 354	2 350	2 372	14
792	786	783	773	775	770	782	783	
3 190	3 164	3 151	3 120	3 129	3 124	3 132	3 155	
435 221	402 995	422 594	282 215	390 345	440 122	449 810	392 005	
		23 035			19 550			
46 526	46 418	46 315	46 425	46 750	46 985	47 250	47 181	1C
18 808	18 788	18 647	18 651	18 717	18 716	18 776	18 799	
65 334	65 206	64 962	65 076	65 467	65 701	66 026	65 980	
8 212 695	7 788 315	7 825 183	7 283 341	6 990 430	8 498 213	9 070 484	7 674 613	
		418 336			366 668			
1 425	1 421	1 418	1 402	1 402	1 408	1 395	1 385	16
454	451	454	448	444	441	438	437	
1 879	1 872	1 872	1 850	1 846	1 849	1 833	1 822	
221 313	205 412	225 352	156 018	176 514	233 114	246 996	198 265	
		11 325			9 574			
27 799	27 671	27 514	27 339	27 266	27 158	27 066	26 957	17
5 556	5 563	5 569	5 554	5 546	5 554	5 513	5 500	
33 355	33 234	33 083	32 893	32 812	32 712	32 579	32 457	
4 116 149	3 722 149	3 987 386	2 904 062	2 702 210	4 228 923	4 397 496	3 687 519	
		165 700			144 257			
4 970	4 879	4 835	4 813	4 801	4 805	4 789	4 765	18
1 729	1 698	1 667	1 702	1 696	1 754	1 755	1 765	
6 699	6 577	6 502	6 515	6 497	6 559	6 544	6 530	
717 154	677 691	744 954	540 459	623 500	766 706	723 179	632 544	
		28 360			27 258			
1 195	1 192	1 183	1 169	1 162	1 149	1 145	1 128	19
366	366	367	370	371	368	370	369	
1 561	1 558	1 550	1 539	1 533	1 517	1 515	1 497	
166 660	172 062	178 790	131 822	157 203	183 860	191 307	162 069	
		8 601			7 092			
8 662	8 617	8 588	8 557	8 600	8 520	8 500	8 477	20
2 077	2 059	2 064	2 084	2 093	2 091	2 083	2 070	
10 739	10 676	10 652	10 641	10 693	10 611	10 583	10 547	
1 475 049	1 355 623	1 422 172	1 040 212	1 160 552	1 522 424	1 561 517	1 295 493	
		59 950			52 461			
11 530	11 484	11 490	11 440	11 411	11 446	11 393	11 340	21
3 865	3 857	3 851	3 783	3 770	3 764	3 761	3 768	
15 395	15 341	15 341	15 223	15 181	15 210	15 154	15 108	
2 034 335	1 878 539	1 955 824	1 687 571	1 594 720	2 049 772	2 138 116	1 776 435	
		112 382			97 689			
11 509	11 461	11 439	11 349	11 351	11 315	11 366	11 337	22
14 383	14 372	14 349	14 378	14 302	14 347	14 325	14 253	
25 892	25 833	25 788	25 727	25 653	25 662	25 691	25 590	
3 434 764	3 211 011	3 254 429	2 782 214	2 902 689	3 529 158	3 680 711	3 083 898	
		203 682			177 481			
29 145	29 128	29 052	28 869	28 887	28 711	28 634	28 646	24
35 592	35 670	35 629	35 632	35 641	35 688	35 670	35 636	
64 737	64 798	64 681	64 501	64 528	64 399	64 304	64 282	
8 623 990	8 146 786	8 314 283	7 531 273	6 932 467	8 768 744	9 267 126	7 799 652	
		667 077			617 033			
17 953	17 901	17 832	17 683	17 427	17 359	17 600	17 522	25
7 439	7 430	7 412	7 402	7 320	7 326	7 433	7 428	
25 392	25 331	25 244	25 085	24 747	24 685	25 033	24 950	
3 411 762	3 149 649	3 319 877	2 585 501	2 667 825	3 455 428	3 675 822	3 028 322	
		175 427			152 576			
21 712	21 787	21 771	21 797	21 717	21 617	21 566	21 463	26
6 898	6 894	6 877	6 868	6 884	6 881	6 903	6 885	
28 610	28 681	28 648	28 665	28 601	28 498	28 469	28 348	
3 888 663	3 621 457	3 822 074	2 866 068	3 168 806	4 026 351	4 165 749	3 406 367	
		198 306			176 017			

PRODCOM - Tewerkstelling, uren en lonen

Tewerkstelling, uren en lonen volgens de hoofdactiviteit van de vestiging (voorlopige)

NACE Code	Activiteit		2002	2003		
				Januari	Februari	Maart
2C	Metallurgie (2C= 27 m.u.v. EGK)	Aantal arbeiders	11 477			
		Aantal bedienden	4 448			
		Totaal	15 926			
		Aantal uren (1)	1 978 168			
		Trimestriële lonen (2)	478 444			
2E	Metallurgie (2E = 27 behalve Staalindustrie Verbond)	Aantal arbeiders		11 070	11 042	11 027
		Aantal bedienden		4 355	4 346	4 344
		Totaal		15 425	15 388	15 371
		Aantal uren (1)		2 126 018	1 995 458	2 053 156
		Trimestriële lonen (2)				116 321
28	Vervaardiging van producten van metaal	Aantal arbeiders	39 480	39 198	39 214	39 320
		Aantal bedienden	11 709	11 858	11 874	12 005
		Totaal	51 189	51 056	51 088	51 325
		Aantal uren (1)	6 455 508	6 947 820	6 618 288	6 881 784
		Trimestriële lonen (2)	1 266 988			303 874
29	Vervaardiging van machines, apparaten en werktuigen, n.e.g.	Aantal arbeiders	31 374	30 439	30 436	30 421
		Aantal bedienden	14 902	14 910	14 902	14 891
		Totaal	46 277	45 349	45 338	45 312
		Aantal uren (1)	5 896 539	6 371 080	6 020 211	6 234 593
		Trimestriële lonen (2)	1 306 935			310 815
30	Vervaardiging van kantoor­machines en computers	Aantal arbeiders	651	542	489	497
		Aantal bedienden	1 606	1 432	1 396	1 422
		Totaal	2 257	1 974	1 885	1 919
		Aantal uren (1)	300 757	282 201	255 060	268 558
		Trimestriële lonen (2)	82 049			17 693
31	Vervaardiging van elektrische machines en apparaten	Aantal arbeiders	17 867	17 069	16 901	16 807
		Aantal bedienden	9 180	9 351	9 239	9 223
		Totaal	27 048	26 420	26 140	26 030
		Aantal uren (1)	3 349 342	3 637 110	3 404 222	3 501 393
		Trimestriële lonen (2)	779 527			179 526
32	Vervaardiging van audio-, video- en telecommunicatieapparatuur	Aantal arbeiders	5 324	4 885	4 955	4 852
		Aantal bedienden	7 684	6 999	6 987	7 000
		Totaal	13 008	11 884	11 942	11 852
		Aantal uren (1)	1 654 546	1 634 391	1 556 034	1 588 090
		Trimestriële lonen (2)	488 547			114 376
33	Vervaardiging van medische apparatuur en instrumenten, van precisie- en optische instrumenten en van uurwerken	Aantal arbeiders	3 692	3 516	3 546	3 526
		Aantal bedienden	3 372	3 363	3 474	3 443
		Totaal	7 065	6 879	7 020	6 969
		Aantal uren (1)	915 719	970 962	943 973	964 775
		Trimestriële lonen (2)	198 993			46 365
34	Vervaardiging en assemblage van auto's, aanhangwagens en opleggers	Aantal arbeiders	41 011	39 435	39 392	39 308
		Aantal bedienden	6 416	6 341	6 331	6 342
		Totaal	47 428	45 776	45 723	45 650
		Aantal uren (1)	5 708 394	5 927 449	5 756 578	5 972 569
		Trimestriële lonen (2)	1 340 789			299 082
35	Vervaardiging van overige transportmiddelen	Aantal arbeiders	4 984	4 717	4 677	4 688
		Aantal bedienden	4 451	4 321	4 329	4 328
		Totaal	9 435	9 038	9 006	9 016
		Aantal uren (1)	1 093 672	1 148 703	1 058 682	1 082 374
		Trimestriële lonen (2)	296 501			66 786
36	Vervaardiging van meubelen; overige industrie	Aantal arbeiders	16 946	16 223	16 097	16 128
		Aantal bedienden	3 555	3 561	3 551	3 545
		Totaal	20 502	19 784	19 648	19 673
		Aantal uren (1)	2 432 287	2 556 848	2 460 560	2 506 802
		Trimestriële lonen (2)	397 429			96 095
Totaal		Aantal arbeiders	363 224	352 684	352 071	351 886
		Aantal bedienden	166 015	164 326	164 221	164 411
		Totaal	529 239	517 010	516 292	516 297
		Aantal uren (1)	65 843 874	70 026 657	66 212 536	68 327 478
		Trimestriële lonen (2)	14 958 173			3 525 544

(1) Tot december 1998 uren-arbeiders, vanaf januari 1999 uren gepresteerd door de werknemers (bedienden en arbeiders).

(2) Brutolonen en -weden van de werknemers tewerkgesteld in de industriële afdelingen (in 1 000 EUR).

PRODCOM - Tewerkstelling, uren en lonen

cijfers) - vervolg en einde

April	Mei	Juni	Juli	Augustus	September	Oktober	November	NACE Code
								2C
10 984	10 872	10 877	10 875	10 862	10 855	10 829	10 823	2E
4 352	4 327	4 313	4 328	4 319	4 302	4 286	4 281	
15 336	15 199	15 190	15 203	15 181	15 157	15 115	15 104	
2 017 690	1 878 799	1 959 849	1 531 102	1 410 878	2 031 994	2 109 421	1 790 380	
		117 172			105 793			
39 250	39 234	39 318	39 209	39 134	39 053	38 986	38 745	28
11 880	11 911	11 910	11 856	11 829	11 844	11 758	11 732	
51 130	51 145	51 228	51 065	50 963	50 897	50 744	50 477	
6 845 425	6 248 346	6 652 386	5 040 081	5 364 015	7 082 620	7 328 080	5 907 636	
		319 119			278 115			
30 230	30 146	30 087	29 872	29 644	29 623	29 565	29 546	29
14 867	14 900	14 882	14 841	14 847	14 878	14 867	14 850	
45 097	45 046	44 969	44 713	44 491	44 501	44 432	44 396	
6 134 408	5 582 955	5 889 088	4 652 550	4 544 810	6 109 014	6 498 722	5 315 919	
		323 706			284 368			
440	450	428	401	397	397	394	395	30
1 374	1 365	1 341	1 289	1 289	1 284	1 288	1 278	
1 814	1 815	1 769	1 690	1 686	1 681	1 682	1 673	
251 385	232 343	236 379	200 712	174 908	247 160	258 148	210 844	
		15 776			13 721			
16 490	16 624	16 608	16 775	16 718	16 613	16 565	16 554	31
9 244	9 293	9 243	9 326	9 293	9 235	9 244	9 297	
25 734	25 917	25 851	26 101	26 011	25 848	25 809	25 851	
3 388 932	3 124 130	3 316 905	2 637 740	2 765 308	3 605 559	3 739 415	3 016 084	
		189 950			170 403			
4 694	4 719	4 579	4 516	4 508	4 562	4 618	4 604	32
6 858	6 815	6 778	6 618	6 305	6 205	6 151	6 147	
11 552	11 534	11 357	11 134	10 813	10 767	10 769	10 751	
1 552 531	1 401 498	1 478 233	984 300	1 196 534	1 492 282	1 554 977	1 322 687	
		107 102			94 673			
3 704	3 532	3 494	3 349	3 375	3 422	3 534	3 472	33
3 561	3 478	3 444	3 419	3 380	3 387	3 460	3 436	
7 265	7 010	6 938	6 768	6 755	6 809	6 994	6 908	
986 713	877 694	910 416	738 051	721 639	958 161	1 021 002	839 383	
		51 138			44 719			
39 146	39 011	39 033	38 842	38 753	38 698	38 252	38 318	34
6 329	6 358	6 348	6 324	6 300	6 283	6 251	6 239	
45 475	45 369	45 381	45 166	45 053	44 981	44 503	44 557	
5 618 020	5 317 740	5 830 338	4 533 873	3 728 003	6 017 552	6 648 837	5 757 426	
		318 117			263 154			
4 674	4 667	4 611	4 590	4 565	4 524	4 587	4 573	35
4 295	4 278	4 255	4 256	4 231	4 209	4 209	4 180	
8 969	8 945	8 866	8 846	8 796	8 733	8 796	8 753	
1 072 133	1 023 478	1 024 888	786 414	886 704	1 086 117	1 128 956	958 829	
		67 124			57 201			
16 041	15 917	15 861	15 790	15 753	15 708	15 709	15 609	36
3 547	3 518	3 524	3 512	3 505	3 503	3 514	3 502	
19 588	19 435	19 385	19 302	19 258	19 211	19 223	19 111	
2 368 563	2 224 086	2 389 580	1 625 291	1 762 461	2 581 178	2 674 808	2 193 396	
		99 029			85 021			
350 477	349 509	348 701	347 409	346 837	346 282	346 093	345 212	
164 266	164 177	163 707	163 414	162 857	162 830	162 837	162 635	
514 743	513 686	512 408	510 823	509 694	509 112	508 930	507 847	
66 973 555	62 242 758	65 160 980	52 520 870	52 022 521	68 914 452	72 530 679	60 449 766	
		3 680 414			3 244 823			

NIET-PRODCOM - Tewerkstelling, uren en lonen

Tewerkstelling, uren en lonen voor bepaalde bedrijfstakken (voorlopige cijfers)

NACE Code	Omschrijving		2002	2003		
				Januari	Februari	Maart
10.1A	Recuperatie van steenkool uit steenkoolbergen	Aantal arbeiders	51	50	50	47
		Aantal bedienden	19	19	20	20
		Totaal	70	69	70	67
		Aantal uren (1)	8 247	9 046	8 428	8 667
		Trimestriële lonen (2)				
15.1A	Slachterijen van grootvee	Aantal arbeiders	1 903	1 930	1 914	1 923
		Aantal bedienden	273	275	278	279
		Totaal	2 176	2 205	2 192	2 202
		Aantal uren (1)	267 699	288 318	267 495	280 812
		Trimestriële lonen (2)	38 856			9 528
15.51	Zuivelfabrieken en kaasmakerijen	Aantal arbeiders	3 553	3 577	3 564	3 603
		Aantal bedienden	1 900	1 915	1 920	1 920
		Totaal	5 453	5 492	5 484	5 523
		Aantal uren (1)	668 050	731 398	682 458	709 787
		Trimestriële lonen (2)	149 633			38 187
23.10	Vervaardiging van cokesovenproducten	Aantal arbeiders	652	578	584	586
		Aantal bedienden	78	67	67	67
		Totaal	730	645	651	653
		Aantal uren (1)	93 027	85 272	80 137	85 228
		Trimestriële lonen (2)	23 265			4 988
23.20	Vervaardiging van geraffineerde aardolieproducten	Aantal arbeiders	520	512	514	514
		Aantal bedienden	1 460	1 456	1 460	1 467
		Totaal	1 980	1 968	1 974	1 981
		Aantal uren (1)	276 947	304 015	268 176	278 254
		Trimestriële lonen (2)	132 382			30 772
23.30	Bewerking van splijt- en kweekstoffen	Aantal arbeiders	332	281	289	322
		Aantal bedienden	877	878	879	878
		Totaal	1 209	1 159	1 168	1 200
		Aantal uren (1)	152 371	168 041	150 202	163 787
		Trimestriële lonen (2)	47 403			10 219
27.10	Vervaardiging van ijzer en staal en van ferrolegeringen (EGKS)	Aantal arbeiders	13 401			
		Aantal bedienden	5 407			
		Totaal	18 808			
		Aantal uren (1)	2 419 422			
		Trimestriële lonen (2)				
37.10	Recycling van metaalafval	Aantal arbeiders	1 064	1 079	1 072	1 077
		Aantal bedienden	239	244	240	239
		Totaal	1 303	1 323	1 312	1 316
		Aantal uren (1)	167 832	183 841	170 310	179 927
		Trimestriële lonen (2)	24 621			6 202
37.2	Recycling van niet-metaalafval	Aantal arbeiders	2 001	1 847	1 847	1 847
		Aantal bedienden	437	404	407	408
		Totaal	2 438	2 251	2 254	2 255
		Aantal uren (1)	305 049	309 723	289 986	296 062
		Trimestriële lonen (2)	38 407			8 504
37.21	Recuperatie van papier	Aantal arbeiders	500	465	465	452
		Aantal bedienden	102	100	103	103
		Totaal	602	565	568	555
		Aantal uren (1)	79 370	83 494	75 170	77 556
		Trimestriële lonen (2)	9 662			1 980
37.22	Recuperatie van textiel	Aantal arbeiders	619	601	596	585
		Aantal bedienden	56	54	55	56
		Totaal	675	655	651	641
		Aantal uren (1)	75 377	82 026	78 453	77 523
		Trimestriële lonen (2)	8 576			2 007
37.23	Recuperatie van scheikundige stoffen	Aantal arbeiders	717	629	627	636
		Aantal bedienden	249	217	216	216
		Totaal	966	846	843	852
		Aantal uren (1)	125 520	118 330	111 229	112 791
		Trimestriële lonen (2)	18 280			4 044

(1) Tot december 1998 uren-arbeiders, vanaf januari 1999 uren gepresteerd door de werknemers (bedienden en arbeiders).

(2) Brutolonen en -weden van de werknemers in 1 000 EUR (bevat alle vestigingen met 20 of meer personen behalve voor de bouw vanaf 1998).

NIET-PRODCOM - Tewerkstelling, uren en lonen

								NACE
April	Mei	Juni	Juli	Augustus	September	Oktober	November	Code
52	49	48	48	50	47	47	46	10.1A
20	18	21	21	21	21	22	22	
72	67	69	69	71	68	69	68	
8 646	8 054	8 221	5 946	7 557	9 032	9 155	7 789	
1 909	1 920	1 932	1 933	1 911	1 897	1 870	1 865	15.1A
281	280	281	285	279	277	273	274	
2 190	2 200	2 213	2 218	2 190	2 174	2 143	2 139	
276 385	271 407	269 813	259 868	231 703	273 562	287 478	250 130	
		9 912			9 086			
3 584	3 570	3 568	3 573	3 582	3 602	3 631	3 616	15.51
1 921	1 917	1 945	1 941	1 944	1 940	1 948	1 951	
5 505	5 487	5 513	5 514	5 526	5 542	5 579	5 567	
704 170	664 096	664 365	620 167	608 713	709 951	749 315	629 701	
		39 279			34 054			
585	570	567	555	549	545			23.10
67	65	65	69	71	70			
652	635	632	624	620	615			
82 322	83 329	80 030	72 468	67 878	76 275			
		5 623			4 573			
512	518	517						23.20
1 465	1 473	1 471						
1 977	1 991	1 988						
273 237	277 292	267 954						
		33 243						
357	350	337	338	320	320	321	321	23.30
879	879	876	879	877	878	883	884	
1 236	1 229	1 213	1 217	1 197	1 198	1 204	1 205	
153 954	149 776	157 554	118 008	133 437	159 972	168 677	144 800	
		12 629			11 662			
								27.10
1 035	979	966	962	959	961	942	951	37.10
240	225	225	227	222	222	227	226	
1 275	1 204	1 191	1 189	1 181	1 183	1 169	1 177	
175 543	148 464	155 491	136 643	124 169	163 233	169 570	141 501	
		5 904			5 129			
1 843	1 824	1 815	1 799	1 802	1 805	1 812	1 801	37.2
404	399	395	401	407	410	411	414	
2 247	2 223	2 210	2 200	2 209	2 215	2 223	2 215	
292 923	268 529	275 822	225 538	219 303	291 447	302 756	254 526	
		8 448			7 749			
459	455	466	460	473	477	480	478	37.21
104	101	98	104	109	109	108	108	
563	556	564	564	582	586	588	586	
77 039	72 108	73 646	69 726	65 126	81 130	85 274	74 331	
		2 134			1 901			
574	564	549	539	533	535	543	527	37.22
57	55	57	56	55	57	57	59	
631	619	606	595	588	592	600	586	
79 921	70 442	72 552	47 507	52 151	74 229	74 590	64 361	
		2 083			1 733			
638	633	630	630	625	623	621	632	37.23
210	211	208	209	210	211	213	214	
848	844	838	839	835	834	834	846	
108 667	100 185	102 190	85 230	78 382	107 670	113 333	92 505	
		3 730			3 648			

NIET-PRODCOM - Tewerkstelling, uren en lonen

Tewerkstelling, uren en lonen voor bepaalde bedrijfstakken (voorlopige cijfers)

NACE Code	Omschrijving		2002	2003		
				Januari	Februari	Maart
37.24	Recuperatie van bouwmaterialen	Aantal arbeiders	164	152	159	174
		Aantal bedienden	29	33	33	33
		Totaal	193	185	192	207
		Aantal uren (1)	24 781	25 873	25 134	28 192
		Trimestriële lonen (2)	1 888			474
40.10	Productie en distributie van elektriciteit	Aantal arbeiders	1 166			
		Aantal bedienden	12 832			
		Totaal	13 999			
		Aantal uren (1)	2 171 334			
		Trimestriële lonen (2)	721 434			
40.20	Productie en distributie van gas	Aantal arbeiders				
		Aantal bedienden	3 700			
		Totaal	3 700			
		Aantal uren (1)	562 450			
		Trimestriële lonen (2)	189 741			
41	Winning, zuivering en distributie van water	Aantal arbeiders	3 770	3 738	3 738	3 744
		Aantal bedienden	3 481	3 471	3 458	3 469
		Totaal	7 252	7 209	7 196	7 213
		Aantal uren (1)	981 368	1 027 434	994 508	996 807
		Trimestriële lonen (2)	233 518			57 641
45	Bouwnijverheid	Aantal arbeiders	103 215	100 298	99 746	101 102
		Aantal bedienden	22 797	22 757	22 726	22 858
		Totaal	126 013	123 055	122 472	123 960
		Aantal uren (1)	14 359 915	12 680 534	13 624 649	16 160 879
		Trimestriële lonen (2)	2 604 193			609 870

(1) Tot december 1998 uren-arbeiders, vanaf januari 1999 uren gepresteerd door de werknemers (bedienden en arbeiders).

(2) Brutolonen en -weden van de werknemers in 1 000 EUR (bevat alle vestigingen met 20 of meer personen behalve voor de bouw vanaf 1998).

NIET-PRODCOM - Tewerkstelling, uren en lonen

- vervolg en einde

April	Mei	Juni	Juli	Augustus	September	Oktober	November	NACE Code
172	172	170	170	171	170	168	164	37.24
33	32	32	32	33	33	33	33	
205	204	202	202	204	203	201	197	
27 296	25 794	27 434	23 075	23 644	28 418	29 559	23 329	
		500			467			40.10
								40.20
3 742	3 734	3 731	3 732	3 727	3 725	3 720	3 712	41
3 478	3 478	3 479	3 474	3 439	3 445	3 454	3 438	
7 220	7 212	7 210	7 206	7 166	7 170	7 174	7 150	
992 520	961 596	967 269	956 404	867 974	1 013 727	1 068 602	920 953	
		60 628			57 354			
101 397	100 556	100 610	99 836	100 659	100 851	100 842	100 146	45
22 860	22 721	22 719	22 880	22 953	23 065	22 909	22 927	
124 257	123 277	123 329	122 716	123 612	123 916	123 751	123 073	
15 375 069	14 344 346	16 007 075	8 942 778	13 309 887	17 175 170	17 013 561	13 509 358	
		711 169			601 988			

Bouwvergunningen

Woongebouwen

	Totaal aantal		Volume (in m ³)	Oppervlakte (in m ²)		Aantal gebouwen met één woning
	Gebouwen	Woningen		Bewoonbare	Totale	
2000	26.607	42.921	26.581.072	5.115.296	8.814.661	24.444
2001	24.842	41.358	25.558.896	4.878.788	8.509.041	22.578
2002	23.765	41.968	24.922.800	4.487.960	8.286.848	21.441
2002						
November	1.568	3.031	1.745.153	307.246	564.261	1.382
December	1.846	3.470	2.054.072	363.777	673.274	1.621
2003						
Januari	1.948	3.353	1.919.040	355.223	642.242	1.760
Februari	1.826	3.186	1.896.525	336.252	621.001	1.640
Maart	2.236	3.861	2.347.221	417.363	776.565	2.005
April	2.266	4.138	2.489.256	441.650	832.625	2.040
Mei	2.082	3.492	2.153.984	385.552	712.478	1.875
Juni	2.255	4.001	2.459.296	427.479	792.311	2.009
Juli	2.249	3.792	2.451.591	441.923	809.292	2.022
Augustus	1.887	3.752	2.196.481	395.052	729.198	1.681
September	2.255	3.981	2.280.258	405.917	752.680	2.014
Oktober	2.036	3.604	2.188.365	392.329	730.452	1.820
November	1.759	3.320	1.981.958	355.961	652.512	1.525
December	2.346	4.687	2.797.488	498.141	924.327	2.051

Niet-woongebouwen

	Aantal gebouwen	Volume (in m ³)	Totale oppervlakte (in m ²)
2000	6.397	47.623.408	7.610.487
2001	5.493	49.483.504	7.765.165
2002	4.538	34.796.192	5.979.316
2002			
November	261	2.595.727	407.286
December	291	2.221.960	398.473
2003			
Januari	261	1.811.658	324.786
Februari	292	2.738.381	398.775
Maart	300	2.242.342	370.253
April	323	2.141.471	453.884
Mei	310	1.929.568	329.857
Juni	327	3.095.800	473.036
Juli	341	2.192.284	430.576
Augustus	281	1.625.053	310.728
September	336	3.772.547	551.924
Oktober	376	2.434.583	382.788
November	345	2.755.149	406.028
December	390	2.975.199	515.304

Woongebouwen

	Totaal aantal		Volume (in m ³)	Oppervlakte (in m ²)		Aantal gebouwen met één woning
	Gebouwen	Woningen		Bewoonbare	Totale	
2000	26.384	41.320	25.862.620	5.007.497	8.542.489	24.333
2001	25.152	41.843	25.610.233	4.932.879	8.516.399	22.922
2002	22.122	38.122	22.996.210	4.187.661	7.651.291	20.057
2002						
Oktober	2.056	3.673	2.144.226	391.763	714.078	1.851
November	1.645	2.989	1.694.904	313.692	564.590	1.466
December	1.341	2.530	1.472.217	266.447	487.378	1.193
2003						
Januari	1.601	2.986	1.712.998	309.231	560.751	1.417
Februari	1.692	3.149	1.785.433	324.687	588.065	1.500
Maart	2.253	3.650	2.291.509	419.894	761.844	2.036
April	2.075	3.601	2.219.861	400.493	730.157	1.889
Mei	1.967	3.116	1.951.965	352.018	644.719	1.795
Juni	1.990	3.286	2.065.607	366.856	679.160	1.802
Juli	1.406	2.396	1.544.416	267.334	495.962	1.261
Augustus	1.795	2.906	1.852.201	330.489	609.892	1.623
September	2.217	4.277	2.522.368	447.985	836.019	1.984
Oktober	1.793	3.097	1.880.989	339.460	624.008	1.612
November	1.506	2.696	1.631.723	288.340	542.534	1.337

Niet-woongebouwen

	Aantal gebouwen	Volume (in m ³)	Totale oppervlakte (in m ²)
2000	6.271	45.328.434	7.387.260
2001	5.523	47.250.986	7.464.668
2002	4.417	33.278.421	5.629.176
2002			
Oktober	382	3.057.854	502.097
November	306	3.430.325	514.369
December	268	2.188.035	385.950
2003			
Januari	262	2.195.163	399.836
Februari	286	2.203.081	361.335
Maart	316	2.495.186	418.097
April	274	1.891.900	326.214
Mei	294	2.332.539	385.880
Juni	292	1.999.584	353.376
Juli	251	1.622.754	281.477
Augustus	312	2.490.484	410.289
September	306	3.513.701	489.345
Oktober	278	1.628.271	280.527
November	249	2.018.766	315.400

Diensten, handel en vervoer

Binnenlandse handel

Aantal bedrijven in het handelsector 2001 en 2002

Nace-Bel Code	Activiteit	Brussels Hfst			
		België	Gewest	Vlaams Gewest	Waals Gewest
G	Handel				
	2001	194.499	21.281	117.583	55.635
	2002	190.375	20.722	115.398	54.255
50	Verkoop, reparatie auto's en motorrijwielen; kleinhandel motorbrandstof				
	2001	26.907	2.354	15.474	9.079
	2002	26.492	2.310	15.270	8.912
501, 503, 504	<i>Auto's, onderdelen en accessoires van auto's en motorrijwielen</i>				
	2001	12.796	1.327	7.610	3.859
	2002	12.792	1.303	7.629	3.860
502	<i>Onderhoud en reparatie van auto's</i>				
	2001	11.764	855	6.631	4.278
	2002	11.438	836	6.450	4.152
505	<i>Motorbrandstoffen (kleinhandel)</i>				
	2001	2.347	172	1.233	942
	2002	2.262	171	1.191	900
51	Groothandel en handelsbemiddeling				
	2001	67.312	9.011	42.544	15.757
	2002	65.774	8.572	41.892	15.310
511	<i>Handelsbemiddeling</i>				
	2001	19.346	2.376	10.887	6.083
	2002	19.105	2.218	10.917	5.970
513	<i>Voedings- en genotsmiddelen</i>				
	2001	8.470	1.094	5.463	1.913
	2002	8.194	1.038	5.322	1.834
514	<i>Huishoudelijke artikelen</i>				
	2001	15.788	2.998	10.100	2.690
	2002	15.280	2.865	9.832	2.583
516	<i>Machines, apparaten en toebehoren</i>				
	2001	8.609	1.271	5.451	1.887
	2002	8.550	1.213	5.467	1.870
512, 515, 517	<i>Landbouwproducten, levende dieren en overige groothandel</i>				
	2001	15.099	1.272	10.643	3.184
	2002	14.645	1.238	10.354	3.053
52	Kleinhandel en reparatie van consumentenartikelen				
	2001	100.280	9.916	59.565	30.799
	2002	98.109	9.840	58.236	30.033
521	<i>Niet-gespecialiseerde winkels</i>				
	2001	8.947	1.163	4.881	2.903
	2002	8.677	1.187	4.684	2.806
522 - 525	<i>Gespecialiseerde winkels :</i>				
	2001	80.699	7.731	48.373	24.595
	2002	78.846	7.618	47.259	23.969
5221	Groenten en fruit				
	2001	1.423	52	992	379
	2002	1.364	52	944	368
5222	Vlees				
	2001	5.581	326	3.571	1.684
	2002	5.350	322	3.424	1.604

**Aantal bedrijven in het handelssector
2001 en 2002 - vervolg**

Nace-Bel Code	Activiteit	Brussels Hfst			
		België	Gewest	Vlaams Gewest	Waals Gewest
5223	Vis				
	2001	678	57	526	95
	2002	642	53	499	90
5224	Brood, banketbakkerswerk en suikerwerk				
	2001	2.788	251	1.641	896
	2002	2.687	257	1.599	831
5225	Dranken				
	2001	1.538	90	888	560
	2002	1.515	89	882	544
5226	Tabaksproducten				
	2001	328	21	179	128
	2002	298	19	166	113
5227	Kleinhandel in voeding, n.e.g.				
	2001	2.080	153	1.374	553
	2002	2.045	148	1.364	533
523	Farmaceutica, reukwerk en cosmetica				
	2001	6.477	653	3.691	2.133
	2002	6.444	641	3.682	2.121
5241	Textiel				
	2001	5.086	439	3.382	1.265
	2002	4.696	409	3.120	1.167
5242	Kleding				
	2001	8.314	1.040	5.132	2.142
	2002	8.333	1.046	5.129	2.158
5243	Schoeisel en lederwaren				
	2001	2.688	226	1.632	830
	2002	2.601	235	1.576	790
5244	Meubels en woninginrichting				
	2001	5.210	508	3.104	1.598
	2002	5.147	518	3.036	1.593
5245	Elektrische huishoudapparaten, radio en televisie				
	2001	4.333	374	2.621	1.338
	2002	4.155	354	2.519	1.282
5246	IJzerwaren, verf en bouwmaterialen				
	2001	2.598	183	1.509	906
	2002	2.526	182	1.464	880
5247	Boeken, kranten en kantoorbehoeften				
	2001	5.592	739	2.951	1.902
	2002	5.474	710	2.894	1.870
5248, 5249	Kleinhandel, n.e.g.				
	2001	21.969	1.902	13.139	6.928
	2002	21.706	1.896	12.989	6.821
5250	Tweedehandsgoederen en antiques				
	2001	4.016	717	2.041	1.258
	2002	3.863	687	1.972	1.204
526	<i>Niet in winkels</i>				
	2001	6.368	661	3.861	1.846
	2002	6.428	684	3.883	1.861
527	<i>Reparatie van persoonlijke en huishoudelijke artikelen</i>				
	2001	4.266	361	2.450	1.455
	2002	4.158	351	2.410	1.397

Binnenlandse handel

Aantal bedrijven in het handelssector 2001 en 2002- vervolg en einde

		België	Brussels Hfst Gewest	Vlaams Gewest	Waals Gewest
Nace-Bel					
Code	Activiteit				
H	Hotels en restaurants				
	2001	55.041	5.795	33.317	15.929
	2002	54.961	5.829	33.284	15.848
551, 552	Hotels en overige accommodaties voor kortstondig verblijf				
	2001	2.877	265	1.526	1.086
	2002	2.899	261	1.554	1.084
553, 555	Restaurants, kantines en catering				
	2001	30.046	3.883	17.814	8.349
	2002	30.604	3.942	18.195	8.287
554	Drankgelegenheden				
	2001	22.118	1.647	13.977	6.494
	2002	21.458	1.626	13.535	6.297
633	Reisbureaus				
	2001	1.947	385	1.161	401
	2002	1.967	376	1.186	405

Omzet volgens de BTW-aangiften : bruto-indexen
januari 2002 tot november 2003 (basis 2000 = 100)

Activiteit	jan	feb	maart	april	mei	juni	juli	aug	sept	okt	nov	dec
Totaal diensten (50-74, 80-93)												
2002	98,92	103,23	113,54	115,65	113,01	115,99	107,3	97,58	118,07	125,18	108,39	152,08
2003	113,46	107,33	122,55	121,05	115,19	128,22	112,62	101,5	130,39	129,97	115,11	
Groot- en kleinhandel; reparatie van auto's en huishoudelijke artikelen (50-52)												
2002	95,55	102,92	111,65	117,15	114,35	115,9	105,51	97,65	116,93	120,78	105,52	160,07
2003	108,6	108,26	121,39	116,23	109,31	118,82	107,97	99,31	128,74	127,48	111,3	
Verkoop en reparatie van auto's en motorrijwielen; kleinhandel in motorbrandstoffen (50)												
2002	93,39	106,42	113,35	144,79	128,63	122,69	102,67	72,2	103,12	108,73	94,72	119,17
2003	97,91	102,73	115,2	109,56	94,8	101,64	81,02	74,19	116,79	114,55	95,17	
Groothandel en handelsbemiddeling, exclusief de handel in auto's en motorrijwielen (51)												
2002	97,56	103,57	111,8	112,17	111,26	115,52	105,29	102,75	123,02	125,92	108,45	127,04
2003	110,63	111,12	125,12	118,8	112,1	126,15	114,48	104,14	135,85	131,77	115,88	
Kleinhandel, exclusief auto's en motorrijwielen; reparatie van consumentenartikelen (52)												
2002	90,44	96,72	109,94	109	110,82	107,67	109,95	106,89	107,45	108,22	101,12	330,6
2003	113,73	103,32	113,59	114,05	115,74	108,93	113,32	109,58	113,35	125,33	111,72	
Hotels en restaurants (55)												
2002	85,75	91,72	104,14	104,93	113,58	110,71	104,79	108,52	116,47	117,58	104,18	104,73
2003	90,83	92,69	107,22	108,2	119,16	117,11	101,99	117,21	129,16	118,64	107,79	
Vervoer, opslag en communicatie (60-64)												
2002	88,35	92,39	102,66	95,51	100,91	103,08	102,94	95,18	109,4	139,98	99,11	113,83
2003	101,3	98,62	110,24	105,11	101,87	132,6	110	102,25	117,38	115,35	106,92	
Vervoer te land (60)												
2002	91,82	95,66	105,17	104,79	105,9	108,74	99,84	95,35	122,24	112,66	87,58	124,92
2003	87,81	89,64	110,34	110,73	99,25	199,29	100,42	96,02	137,37	121,83	111,11	
Vervoer over water (61)												
2002	63,15	111,58	87,77	100,27	88,04	101,14	89,77	84,16	96,92	114,98	84,53	101,58
2003	82,85	100,13	100,9	107,52	105,63	102,96	111,76	100,03	112,12	128,98	110,76	
Luchtvaart (62)												
2002	43,05	45,88	50,64	48,75	53,14	51,75	63,46	35,95	55,08	114,98	84,53	51,06
2003	50,59	48,48	58,63	55,43	54,58	72,32	56,94	59,89	58,2	68,06	92,8	
Post en telecommunicatie (64)												
2002	111,68	101,73	118,35	109,36	106,14	113,24	112,54	110,18	123,1	285,09	132,23	146,26
2003	135	118,42	118,39	118,23	111,12	125,49	122,84	120,1	124,91	123,98	123,63	
Financiële instellingen (65)												
2002	179,36	106,37	120,14	108,14	92,49	99,76	102,89	76,97	98,43	108,85	84,26	122,21
2003	320,53	105,79	117,81	110,39	95,68	113,59	103,82	74,94	107,75	98,99	95,87	
Onroerende goederen, verhuur en diensten aan bedrijven (70-74)												
2002	117,68	116,31	136,1	128,41	121,44	133,23	118,87	98,07	135,1	134,89	135,57	155,89
2003	121,74	114,43	145,11	162,11	163,08	173,06	138,53	112,55	154,11	159,44	145,06	
Verhuur en handel in onroerende goederen (70)												
2002	86,8	90,72	123,79	117,93	92,81	128,69	124,29	76,17	86,52	135,12	106,24	155,44
2003	103,85	81,48	121,89	111,87	100,75	145,04	116,52	113,44	150,5	151,36	106,01	
Informatica en aanverwante activiteiten (72)												
2002	104,05	100,3	120,17	109,47	98,54	109,28	102,82	93,82	110,39	107,04	111,82	148,78
2003	99,37	101	113,73	98,47	91,44	106,89	88,98	82,07	102,47	95,3	108,06	
Gemeenschapsvoorzieningen, sociaal-culturele en persoonlijke diensten (90-93)												
2002	108,59	102,57	106,84	118,34	104,95	102,13	116,57	106,48	110,72	127,24	117,64	136,67
2003	124,57	96,5	108,87	126,14	102,22	117,38	126,32	105,1	116,46	134,28	109,26	

Binnenlandse handel

T2. Omzet van de grote distributieondernemingen: Kettingindexcijfers weekbericht - Basisjaar 1995 = 100

T2.1 Grote distributieondernemingen

Groot warenhuizen met verschillende afdelingen						
	Totaal	Voeding	Textiel- en kledingsartikelen, schoenen	Huishoud- artikelen	Andere artikelen	
2000	112	111	112	121	107	
2001	115	114	112	127	109	
2002	120	119	115	135	113	
2002						
Augustus	119	121	91	132	121	
September	112	111	107	126	102	
Oktober	129	126	133	148	113	
November	120	118	105	132	124	
December	155	149	145	172	163	
2003						
Januari	125	119	158	144	93	
Februari	106	109	88	125	87	
Maart	114	116	100	133	95	
April	122	122	120	131	107	
Mei	122	121	112	146	107	
Juni	113	111	107	124	108	
Juli	124	115	144	143	114	
Augustus	115	119	84	132	108	
September	114	115	107	134	95	
Oktober	134	130	148	158	108	
November	118	115	104	137	117	
Ondernemingen met bijhuizen						<i>Super- markten</i>
	Totaal	Voeding	Textiel- en kledingsartikelen, schoenen	Huishoud- artikelen	Andere artikelen	Totaal
2000	132	127	105	117	171	106
2001	138	133	110	123	176	110
2002	141	140	114	128	172	114
2002						
Augustus	135	143	85	127	154	121
September	136	131	126	116	161	108
Oktober	147	146	137	118	165	116
November	144	144	111	134	176	112
December	172	162	138	205	216	127
2003						
Januari	143	139	125	151	161	114
Februari	125	132	75	110	149	107
Maart	141	144	114	118	153	118
April	147	148	125	112	165	118
Mei	154	153	123	131	187	123
Juni	145	144	110	123	187	118
Juli	152	146	119	156	200	121
Augustus	143	150	85	128	179	126
September	145	141	121	127	179	113
Oktober	162	158	151	131	186	123
November	147	145	107	131	197	113

**T2. Omzet van de grote distributieondernemingen:
Kettingindexcijfers weekbericht - Basisjaar 1995 = 100**

T2.2 Andere handel en totaal van kleinhandelsondernemingen

	Andere handel				
	Totaal	Voeding	Textiel- en kledingsartikelen, schoenen	Huishoud- artikelen	Andere artikelen
2000	115	106	120	110	120
2001	119	107	122	115	128
2002	119	112	112	111	128
2002					
Augustus	110	109	87	102	121
September	121	120	114	110	129
Oktober	118	106	114	115	128
November	114	108	104	110	124
December	132	125	112	130	145
2003					
Januari	120	107	124	104	133
Februari	112	104	85	101	131
Maart	119	110	114	114	129
April	116	115	108	106	125
Mei	118	118	104	112	126
Juni	115	116	100	109	124
Juli	118	110	113	117	126
Augustus	104	111	81	97	112
September	117	115	108	109	124
Oktober	123	111	116	117	134
November	110	107	93	107	121

	Totaal van kleinhandelsondernemingen						Nieuwe personenwagen	
	Waarde	Hoeveel- heid	Voeding	Textiel- en kledings- artikelen, schoenen	Huishoud- artikelen	Andere artikelen	Waarde	Hoeveel- heid
2000	121	116	115	129	119	138	159	143
2001	127	119	121	132	125	144	157	137
2002	128	117	125	126	123	144	155	127
2002								
Augustus	121	111	126	96	115	141	104	85
September	126	115	120	129	119	143	124	103
Oktober	131	119	128	135	125	139	152	123
November	127	115	126	118	125	139	110	89
December	150	137	148	133	152	176	73	59
2003								
Januari	130	118	124	140	118	153	210	164
Februari	119	107	117	92	111	148	176	142
Maart	128	116	126	127	124	141	193	157
April	129	116	131	128	116	135	178	141
Mei	131	118	134	122	125	138	155	121
Juni	126	113	127	115	121	136	163	130
Juli	131	118	128	131	133	141	146	113
Augustus	119	107	129	90	110	126	119	94
September	127	113	125	124	121	137	140	111
Oktober	137	123	135	139	129	149	167	137
November	124	110	124	107	119	135	121	98
December							104	86

Buitenlandse handel

invoer en uitvoer volgens continenten (in miljard euro's) (bijgeschat)

	Algemeen totaal		Europa		Waarvan Europese Unie*		Afrika	
	Invoer	Uitvoer	Invoer	Uitvoer	Invoer	Uitvoer	Invoer	Uitvoer
	1	2	3	4	5	6	7	8
1999	154,64	168,10	-	-	108,85	128,36	-	-
2000	190,21	203,72	-	-	130,47	151,74	-	-
2002								
februari	16,44	17,76	-	-	-	-	-	-
maart	18,13	19,84	-	-	-	-	-	-
april	17,06	18,41	12,98	14,50	12,03	13,44	0,51	0,32
mei	16,96	18,82	11,68	13,40	9,86	11,26	0,58	0,32
juni	17,04	18,73	11,98	13,46	10,18	11,41	0,52	0,35
juli	15,80	18,29	11,08	12,94	9,51	10,77	0,51	0,32
augustus	15,03	15,59	10,47	11,44	9,01	9,40	0,46	0,28
september	17,56	19,87	12,74	14,66	10,99	12,35	0,46	0,38
oktober	18,67	20,65	12,93	14,77	11,18	12,38	0,65	0,38
november	17,17	18,38	12,23	13,16	10,75	11,00	0,51	0,31
december	18,32	18,89	13,42	13,91	11,58	11,98	0,61	0,32
2003								
januari	16,78	18,13	-	-	-	-	-	-
februari	17,06	18,03	12,40	13,37	10,66	11,28	0,49	0,31
maart	18,35	19,66	13,31	15,21	11,42	12,98	0,60	0,30
april	16,68	18,41	11,61	13,58	9,92	11,51	0,46	0,32
mei	16,18	18,11	-	-	-	-	-	-
juni	17,05	19,04	12,27	14,20	10,46	12,06	0,45	0,29
juli	15,82	17,77	11,04	13,12	9,49	11,13	0,45	0,31
augustus	14,18	14,80	10,03	10,91	8,62	9,08	0,38	0,27
september	17,56	20,59	12,80	15,36	11,04	13,06	0,39	0,29
oktober	18,63	19,98	13,41	14,79	11,43	12,54	0,47	0,36

Invoer en uitvoer volgens voornaamste landen (in miljard euro's) (bijgeschat)

	Frankrijk		Nederland		Duitsland		Italië	
	Invoer	Uitvoer	Invoer	Uitvoer	Invoer	Uitvoer	Invoer	Uitvoer
	1	2	3	4	5	6	7	8
2002								
februari	-	-	-	-	-	-	-	-
maart	-	-	-	-	-	-	-	-
april	2,11	3,03	2,74	2,27	2,99	3,21	0,63	1,04
mei	1,92	2,82	2,67	2,25	2,68	3,37	0,65	1,08
juni	2,06	3,04	2,53	2,15	3,02	3,66	0,63	0,94
juli	2,08	2,91	2,45	2,02	2,75	3,25	0,58	1,01
augustus	1,57	2,24	2,41	1,93	2,70	3,19	0,42	0,67
september	2,11	3,28	2,73	2,29	3,04	4,00	0,66	1,02
oktober	2,34	3,30	2,89	2,40	3,27	3,71	0,84	1,16
november	2,21	2,98	2,50	2,03	3,18	3,31	0,56	0,98
december	2,53	3,28	2,99	2,30	3,08	3,74	0,74	0,96
2003								
januari	-	-	-	-	-	-	-	-
februari	2,27	3,12	2,82	1,99	3,06	3,42	0,67	1,01
maart	2,47	3,57	3,17	2,26	3,21	4,03	0,72	1,13
april	2,23	3,12	2,58	2,16	2,84	3,45	0,56	0,98
mei	-	-	-	-	-	-	-	-
juni	2,27	3,34	2,75	2,16	2,85	3,77	0,61	1,04
juli	2,01	2,99	2,45	1,90	2,78	3,62	0,62	0,97
augustus	1,66	2,23	2,44	1,69	2,64	3,19	0,51	0,59
september	2,23	3,58	2,77	2,52	3,14	4,03	0,59	1,12
oktober	2,53	3,43	3,01	2,35	3,31	3,79	0,61	1,06

(*) Voor meer uitleg zie inleiding en toelichtingen.

Buitenlandse handel

Amérika		Azie		Océanië*				
Invoer	Uitvoer	Invoer	Uitvoer	Invoer	Uitvoer			
9	10	11	12	13	14			
-	-	-	-	-	-			1999
-	-	-	-	-	-			2000
								2002
-	-	-	-	-	-			februari
-	-	-	-	-	-			maart
1,49	1,77	1,96	1,65	0,09	0,11			april
1,58	1,94	1,99	1,78	0,11	0,11			mei
1,59	1,69	1,88	1,68	0,10	0,10			juni
1,48	1,82	1,82	1,87	0,09	0,15			juli
1,42	1,54	1,79	1,19	0,10	0,08			augustus
1,47	1,65	1,91	1,71	0,07	0,11			september
1,57	2,23	2,31	1,77	0,09	0,12			oktober
1,48	1,95	1,91	1,60	0,06	0,10			november
1,36	1,85	1,82	1,68	0,07	0,11			december
								2003
-	-	-	-	-	-			januari
1,28	1,34	1,91	1,76	0,06	0,11			februari
1,39	1,41	1,95	1,39	0,04	0,11			maart
1,47	1,62	2,01	1,55	0,07	0,11			april
-	-	-	-	-	-			mei
1,43	1,56	1,84	1,49	0,08	0,11			juni
1,34	1,40	1,89	1,62	0,09	0,10			juli
1,22	1,38	1,70	1,11	0,07	0,10			augustus
1,29	1,82	1,96	1,67	0,08	0,12			september
1,46	1,77	2,11	1,62	0,09	0,12			oktober

Verenigd Koninkrijk		Spanje		Zweden*		Verenigde Staten		
Invoer	Uitvoer	Invoer	Uitvoer	Invoer	Uitvoer	Invoer	Uitvoer	
9	10	11	12	13	14	15	16	
-	-	-	-	-	-	-	-	2002
-	-	-	-	-	-	-	-	februari
-	-	-	-	-	-	-	-	maart
1,23	1,78	0,33	0,66	0,40	0,25	1,05	1,45	april
1,33	1,73	0,35	0,72	0,36	0,26	1,14	1,58	mei
1,34	1,68	0,30	0,68	0,38	0,22	1,16	1,32	juni
1,21	1,84	0,29	0,65	0,24	0,21	1,08	1,43	juli
1,08	1,66	0,24	0,50	0,30	0,24	1,06	1,29	augustus
1,23	1,89	0,30	0,75	0,43	0,26	1,08	1,28	september
1,21	1,97	0,35	0,77	0,45	0,28	1,15	1,82	oktober
0,99	1,75	0,33	0,98	0,40	0,28	1,09	1,63	november
1,30	1,53	0,33	0,66	0,43	0,24	0,95	1,52	december
								2003
-	-	-	-	-	-	-	-	januari
1,25	1,68	0,34	0,71	0,39	0,26	0,95	1,05	februari
1,35	1,77	0,40	0,80	0,43	0,28	1,03	1,09	maart
1,23	1,63	0,31	0,71	0,37	0,31	1,01	1,22	april
-	-	-	-	-	-	-	-	mei
1,32	1,72	0,33	0,78	0,39	0,26	1,05	1,26	juni
1,23	1,67	0,31	0,73	0,22	0,18	0,95	1,12	juli
1,01	1,48	0,24	0,58	0,32	0,22	0,84	1,08	augustus
1,25	1,84	0,33	0,76	0,41	0,30	0,94	1,49	september
1,42	1,80	0,35	0,80	0,44	0,29	1,04	1,44	oktober

Buitenlandse handel

Buitenlandse handel in absolute cijfers - totaal cijfers (bijgeschat)*

	Algemeen totaal				Handel binnen E.U.*	
	Invoer	uitvoer	Saldo	Dekkingspercentage	Invoer	uitvoer
	1	2	3	4	5	6
1999	154,64	168,10	13,46	108,7	108,85	128,36
2000	190,21	203,72	13,51	107,1	130,47	151,74
2001	0,00	0,00			0,00	0,00
juli	15,10	17,03	1,93	112,8	10,04	12,37
augustus	14,43	12,12	-2,31	100,6	9,69	11,23
september	15,42	17,15	1,74	111,2	11,13	13,16
oktober	16,26	17,95	1,69	110,4	11,25	13,66
november	15,97	17,09	1,18	107,0	10,98	12,69
december	16,49	16,10	-0,40	97,6	12,27	11,94
2002						
januari	17,53	18,34	0,81	104,6	12,68	13,73
februari	16,44	17,76	1,32	108,1	11,72	12,99
maart	18,13	19,84	1,71	109,3	13,11	14,71
april	17,06	18,41	1,35	107,9	12,03	13,44
mei	16,96	18,82	1,85	110,9	9,86	11,26
juni	17,04	18,72	1,68	109,9	11,98	13,46
juli	15,80	18,29	2,49	115,8	11,08	12,94
augustus	15,03	15,59	0,56	103,7	10,47	11,44
september	17,56	19,87	2,31	113,2	12,74	14,66
oktober	18,87	20,65	1,78	109,4	12,93	14,77
november	17,17	18,38	1,21	107,0	12,23	13,16
december	18,32	18,89	0,57	103,1	13,42	13,91
2003						
januari	16,78	18,13	1,35	108,0	11,63	13,17
februari	17,06	18,03	0,97	105,7	12,40	13,37
maart	18,35	19,66	1,31	107,1	13,31	15,21
april	16,68	18,41	1,73	110,4	11,60	13,58
mei	16,18	18,11	1,93	111,9	11,29	13,74
juni	17,05	19,04	1,99	111,7	12,17	14,31
juli	15,82	17,77	1,95	112,3	11,04	13,12
augustus	14,18	14,80	0,62	104,4	10,03	10,91
september	17,56	20,59	3,03	117,3	12,80	15,36
oktober	18,63	19,98	1,35	107,2	13,41	17,79

(*) Voor meer uitleg zie inleiding en toelichtingen.

Buitenlandse handel

Handel binnen E.U.* (vervolg)		Handel buiten E.U.				
Saldo	Dekkingspercentage	Invoer	uitvoer	Saldo	Dekkingspercentage	
7	8	9	10	11	12	
19,51	117,9	45,79	39,74	-6,05	86,8	1999
21,27	116,3	59,74	52,01	-7,73	87,0	2000
		0,00	0,00			2001
2,33	123,0	5,06	4,66	-0,40	92,7	juli
1,54	115,8	4,73	3,40	-1,34	71,4	augustus
2,03	118,2	4,31	3,99	-0,32	92,5	september
2,40	121,4	5,01	4,29	-0,72	85,6	oktober
1,71	115,5	4,97	4,40	-0,58	88,5	november
-0,33	97,3	4,22	4,17	-0,06	98,8	december
						2002
1,05	108,3	4,86	4,61	-0,24	94,9	januari
1,27	110,8	4,71	4,76	0,05	101,1	februari
1,60	112,2	5,01	5,12	0,11	102,2	maart
1,41	111,7	5,02	4,96	-0,06	98,8	april
1,40	114,2	5,28	5,41	0,13	102,5	mei
1,48	112,4	5,05	5,26	0,21	104,2	juni
1,86	116,8	4,72	5,35	0,63	113,3	juli
0,97	109,3	4,56	4,15	-0,41	91,0	augustus
1,92	115,1	4,82	5,21	0,39	108,1	september
1,84	114,2	5,73	5,87	0,14	102,4	oktober
0,93	107,6	4,94	5,21	0,27	105,5	november
0,49	103,7	4,89	4,98	0,09	101,8	december
						2003
1,54	113,2	5,15	4,95	-0,20	96,1	januari
0,97	107,8	4,65	4,65	0,00	100,0	februari
1,90	114,3	5,04	4,45	-0,59	88,3	maart
1,98	117,1	5,07	4,83	-0,24	95,3	april
2,45	121,7	4,89	4,37	-0,52	89,4	mei
2,14	117,6	4,88	4,73	-0,15	96,9	juni
2,08	118,8	4,78	4,63	-0,15	96,9	juli
0,88	108,8	4,15	3,89	-0,26	93,7	augustus
2,56	120,0	4,75	5,22	0,47	109,9	september
4,38	132,7	5,22	5,18	-0,04	99,2	oktober

Aantal en tonnenmaat van de binnengevaren zeeschepen (in 1000 brutoregisteren)*

	Alle Belgische havens				Antwerpen	
	Geladen		Ledig		Geladen	
	Aantal	Tonnenmaat	Aantal	Tonnenmaat	Aantal	Tonnenmaat
	1	2	3	4	5	6
2001	2 161	31 773	526	4 637	686	11 922
2002	2 123	32 686	503	4 573	676	12 091
2002						
februari	1 891	28 894	469	3 957	576	10 425
maart	2 228	33 632	527	4 983	712	12 475
april	2 145	32 096	535	4 724	676	11 796
mei	2 253	33 811	513	4 811	673	12 301
juni	2 234	32 869	507	4 715	716	12 249
juli	2 260	34 792	498	4 826	747	13 091
augustus	2 171	33 713	507	4 898	698	12 354
september	2 175	33 654	528	4 479	672	12 150
oktober	2 179	34 770	487	4 509	679	12 644
november	2 114	33 287	508	4 211	660	11 704
december	1 849	30 066	472	4 422	651	12 040
2003						
januari	1 879	30 124	488	4 148	680	12 849
februari	1 923	28 536	500	4 346	660	11 873
maart	2 140	30 744	546	4 752	739	12 587
april	1 977	30 838	429	4 583	630	11 801
mei	2 000	30 464	438	4 390	620	11 691
juni	1 961	29 189	454	4 386	634	11 562

Aantal en tonnenmaat van de buitengevaren zeeschepen (in 1000 brutoregisteren)*

	Alle Belgische havens				Antwerpen	
	Geladen		Ledig		Geladen	
	Aantal	Tonnenmaat	Aantal	Tonnenmaat	Aantal	Tonnenmaat
	1	2	3	4	5	6
2001	1919	28697	580	6528	747	10877
2002	1934	30460	548	6195	744	11580
2002						
februari	1773	27307	477	5099	688	10609
maart	2021	31612	575	6305	774	11690
april	2022	31171	532	5554	772	11957
mei	2038	31469	597	6681	777	11949
juni	1915	30334	526	6010	703	11471
juli	2045	32763	609	6812	758	12038
augustus	1948	31351	539	6225	730	11696
september	1972	30341	556	6484	732	10968
oktober	1988	31926	518	6054	746	11759
november	1942	31683	525	6151	742	11615
december	1724	27407	579	6534	764	12032
2003						
januari	1758	27528	503	6068	715	11553
februari	1721	25845	543	5843	667	10804
maart	1892	28466	530	5329	708	11209
april	1835	29239	575	6059	732	12333
mei	1783	27869	540	5763	698	11792
juni	1779	28069	526	5806	699	11791

(*) Voor meer uitleg zie inleiding en toelichtingen

Antwerpen (vervolg)		Gent				
Ledig		Geladen		Ledig		
Aantal	Tonnenmaat	Aantal	Tonnenmaat	Aantal	Tonnenmaat	
7	8	9	10	11	12	
351	2 890	151	2 100	74	236	2001
320	2 717	150	2 030	79	266	2002
2002						
308	2 490	136	1 738	70	198	februari
310	2 550	150	2 260	96	296	maart
335	2 874	137	1 780	92	283	april
319	2 918	152	2 243	98	382	mei
341	2 810	120	1 599	47	234	juni
303	2 586	143	1 874	83	204	juli
321	2 841	167	2 220	80	327	augustus
342	2 696	137	2 014	82	320	september
320	2 682	164	2 055	64	251	oktober
329	2 606	173	2 313	71	247	november
300	2 901	177	2 319	82	242	december
2003						
311	2 386	162	1 892	90	287	januari
302	2 345	169	2 101	81	250	februari
299	2 285	174	2 207	85	300	maart
232	2 444	154	2 388	72	303	april
244	2 257	164	2 145	79	306	mei
267	2 470	154	1 877	78	291	juni

Antwerpen (vervolg)		Gent				
Ledig		Geladen		Ledig		
Aantal	Tonnenmaat	Aantal	Tonnenmaat	Aantal	Tonnenmaat	
7	8	9	10	11	12	
287	3823	113	941	114	1390	2001
275	3360	120	994	110	1290	2002
2002						
240	3202	111	914	93	968	februari
282	3558	143	1088	103	1533	maart
266	3077	134	1007	103	1082	april
300	3570	138	1128	114	1467	mei
275	3167	85	978	79	884	juni
314	3475	110	841	114	1228	juli
290	3605	128	1116	121	1358	augustus
266	3515	122	968	100	1256	september
248	3160	108	1070	119	1371	oktober
269	3166	117	1045	125	1370	november
272	3169	120	907	138	1616	december
2003						
293	3489	134	1056	130	1353	januari
287	3265	120	921	127	1395	februari
296	3185	134	1112	133	1440	maart
322	3393	112	1134	113	1190	april
312	3284	130	1154	114	1401	mei
294	3556	118	1016	111	1045	juni

Vervoer

Onderverdeling van het vervoer op de binnenwateren in uitvoer, invoer, doorvoer

	Uitvoer		Invoer		Doorvoer
	Ton	tkm	Ton	tkm	Ton
	1	2	3	4	5
2000	3177	123	4470	246	309
2001	3128	126	4960	261	309
2001					
februari	3432	131	5315	259	375
maart	2855	119	5226	286	436
april	2956	118	5029	261	356
mei	3140	131	5007	260	393
juni	3133	138	4992	259	386
juli	3012	114	4427	240	367
augustus	3188	121	4832	259	263
september	3091	127	4884	250	290
oktober	3476	145	5232	279	352
november	3325	138	4932	266	291
december	2631	99	4791	245	245
2002					
januari	3253	125	4610	255	288
februari	2893	107	4244	238	281
maart	3454	124	5108	276	373
april	3442	129	5026	284	385
mei	3595	130	5161	285	414
juni	3411	129	4882	277	387
juli	3459	118	5149	284	416
augustus	3462	129	5107	281	261
september	3639	162	5283	294	258

en binnenlands verkeer (in 1 000 ton en 1 000 000 tkm)*

Doorvoer (vervolg)	Binnenlands verkeer			Totaal		
	tkm	Ton	tkm	Ton	tkm	
6	7	8	9	10		
41	2123	199	10079	609	2000	
45	2284	213	10713	644	2001(*)	
					2001	
49	2131	200	11254	639	februari	
57	2171	203	10687	665	maart	
47	2177	200	10518	626	april	
51	2346	225	10888	668	mei	
48	2329	225	10841	669	juni	
46	2040	191	9846	592	juli	
33	2348	212	10631	625	augustus	
40	2388	227	10652	644	september	
48	2518	230	11580	704	oktober	
39	2374	226	10921	669	november	
33	2349	207	10016	583	december	
					2002(*)	
39	2369	222	10520	641	januari	
41	1895	178	9313	563	februari	
51	2418	231	11352	682	maart	
52	2424	224	11278	689	april	
54	2311	212	11482	680	mei	
49	2321	210	11002	665	juni	
53	2415	208	11439	663	juli	
33	2731	252	11561	695	augustus	
35	2833	261	12011	753	september	

Vervoer

Bedrijvigheid in de verschillende bekken (in 1 000 000 tkm)*

	Bekken van de Zeeschelde (lengte 306,7 km)	Kempense kanalen (lengte 329,3 km)	Brabantse kanalen (lengte 130,4 km)	Maas en Samber (lengte 306,7 km)
	1	2	3	4
2000	147	260	28	60
2001	151	265	30	58
2001				
februari	159	254	29	57
maart	151	278	33	57
april	147	253	31	54
mei	146	285	25	65
juni	146	274	33	65
juli	139	234	27	53
augustus	148	260	30	58
september	153	267	32	58
oktober	165	287	34	68
november	156	276	29	69
december	149	243	28	45
2002				
januari	154	273	29	50
februari	145	232	27	43
maart	168	282	35	56
april	163	282	32	65
mei	165	272	35	62
juni	158	269	36	62
juli	188	270	31	52
augustus	173	299	32	67
september	177	325	37	75

Bedrijvigheid van de Belgische spoorwegen

	Reizigersvervoer		Goederenvervoer (volledige wagonladingen) (in 1 000 000 tkm)	
	Aantal reizigers (x 1 000) (1)	Aantal reizigers-km (x 1 000 000) (1)	Binnenlands vervoer	Invoer
	1	2	3	4
2001	13357	670	155	157
2002	13745	687	160	177
2002				
september	14308	713	150	159
oktober	15491	745	169	188
november	14619	692	155	145
december	14180	680	155	162
2003				
januari	14053	659	116	159
februari	14150	666	170	139
maart	15168	723	186	138
april	13517	667	138	161
mei	14684	704	101	227
juni	13380	665	149	139
juli	12403	690	278	159
augustus	11673	661	142	146
september	14434	714	156	181
oktober	15869	762	180	197
november	14925	697	151	178

(*) Voor meer uitleg zie inleiding en toelichtingen.

(1) Voorlopige cijfers voor 2003.

Bekken van de Bovenschedde (lengte 327,7 km)	Centrum en Borinage (lengte 92,6 km)	Ijzerbekken en Kust (lengte 144,4 km)	Totaal	
5	6	7	8	
108	6	1	609	2000
133	6	1	644	2001(2)
				2001
133	7	1	639	februari
140	7	1	665	maart
133	7	1	626	april
139	7	1	668	mei
145	6	1	669	juni
132	6	1	592	juli
123	5	1	625	augustus
127	6	1	644	september
142	7	1	704	oktober
133	6	1	669	november
114	5	1	583	december
				2002(*)
129	5	1	641	januari
111	4	1	563	februari
135	5	1	682	maart
141	5	1	689	april
142	4	1	680	mei
135	3	1	665	juni
137	3	1	663	juli
120	3	1	695	augustus
133	6	1	753	september

Goederenvervoer - vervolg (volledige wagonladingen) (in 1 000 000 tkm)

Uitvoer	Doorvoer	Totaal	
5	6	7	
246	19	577	2001
246	23	606	2002
			2002
248	10	565	september
266	43	666	oktober
226	27	553	november
227	32	576	december
			2003
226	12	513	januari
255	13	578	februari
244	13	580	maart
258	60	618	april
233	23	584	mei
225	18	530	juni
300	19	756	juli
213	11	512	augustus
293	12	641	september
323	27	728	oktober
273	11	613	november

Bedrijvigheid van de luchthaven Brussel Nationaal (evolutie in de tijd) (1)

	Aantal vluchten		Aantal passagiers		Goederen (2) (3) (ton)	
	bij vertrek	bij aankomst	bij vertrek	bij aankomst	bij vertrek	bij aankomst
1998	138565	138457	9308198	9173699	303971	281621
1999	145944	145637	10052252	9972780
2000	152552	152428	10867076	10771389	332590	290775
2001	143403	143373	9895186	9785629	305323	254675
2002	118782	118814	7308884	7101671	275848	235577
2003	115662	115710	7690239	7504965	301611	278125

2003

Januari	9047	9035	450857	465552	21979	20622
Februari	8580	8574	478630	450402	23050	22127
Maart	9582	9571	550813	560249	26259	25490
April	9563	9515	663839	609463	24599	24454
Mei	9923	9957	673510	648197	23969	22724
Juni	10079	10007	741264	700829	24422	22095
Juli	10617	10544	893492	756188	25055	21016
Augustus	10100	10186	762930	856487	22484	19599
September	10241	10270	731339	754872	24220	22360
Oktober	10260	10276	693048	681712	27520	24959
November	9155	9230	525931	549600	30699	26903
December	8515	8545	524586	471414	27353	25776

2004

Januari	8793	8801	452122	469008	23535	22933
Februari						
Maart						
April						
Mei						
Juni						
Juli						
Augustus						
September						
Oktober						
November						
December						

(1) Enkel verkeer met handelskarakter
 (2) Alleen vrachtgoed
 (3) Voor 2002 en 2003 vrachtgoed + post

Tot het verkeer toegelaten motorvoertuigen

Nieuwe motorvoertuigen

	Voertuigen voor					Totaal	Motor fietsen
	Personen-auto's	Autobussen en autocars	goederenvervoer	Landbouwtractoren	Andere tractoren		
	1	2	3	4	5	6	7
2002	39403	90	4444	285	387	44608	1796
2003	38598	75	4677	282	402	44033	1856
2003							
januari	50556	90	5978	273	646	57543	1020
februari	43901	79	5295	278	393	49946	1843
maart	48572	119	5971	383	519	55564	2646
april	43899	82	6170	406	524	51081	3194
mei	37532	63	4908	322	412	43237	2839
juni	40357	112	4600	315	393	45777	2773
juli	35489	53	4330	346	277	40495	2665
augustus	29027	47	3387	278	351	33090	1970
september	34485	20	4074	259	455	39293	1492
oktober	42598	69	4657	243	444	48011	959
november	30306	91	3693	140	267	34497	519
december	26451	71	3062	144	137	29865	347
2004							
januari	47460	84	6048	277	729	54598	1252

Tweedehands motorvoertuigen

	Voertuigen voor					Totaal
	Personen-auto's	Autobussen en autocars	goederenvervoer	Landbouwtractoren	Andere tractoren	
	8	9	10	11	12	13
2002	57345	72	6413	506	363	64698
2003	55631	91	6684	523	361	63289
2003						
januari	57888	104	7297	497	456	66242
februari	54091	81	7097	511	317	62097
maart	59098	115	7390	641	403	67647
april	58962	96	7365	644	387	67454
mei	55433	81	6621	577	364	63076
juni	60403	75	7112	566	346	68502
juli	60721	55	6679	617	354	68426
augustus	48440	132	5125	453	288	54438
september	57981	79	6657	496	406	65619
oktober	60258	108	7377	485	471	68699
november	47312	51	5717	230	384	53694
december	46980	112	5776	400	304	53572
2004						
januari	54846	105	7363	520	446	63280

(*) Voor meer uitleg zie inleiding en toelichtingen

Toerisme en hotelwezen

Aantal overnachtingen in België (in duizend)*

	Volgens het gewest van bestemming			
	Totaal	Brussels Hoofd- stedelijk Gewest	Vlaams Gewest	Waals Gewest
	1	2	3	4
2000	29215,3	4496,9	17862,7	6855,8
2001	28693,9	4418,6	17364,5	6910,8
2002	29092,5	4686,4	17586,8	6819,4
2002				
maart	1877,1	382,3	1136,8	358,0
april	2281,1	415,9	1394,8	470,5
mei	2767,6	445,3	1659,4	662,9
juni	2390,8	398,0	1492,5	500,3
juli	4703,5	376,9	2912,6	1414,0
augustus	4393,3	425,6	2769,5	1198,3
september	2321,5	448,2	1405,6	467,7
oktober	2297,0	438,2	1367,5	491,2
november	1715,4	398,6	960,5	356,3
december	1540,7	352,1	850,7	337,9
2003				
januari	1150,8	275,4	676,2	199,2
februari	1445,7	321,4	846,8	277,5
maart	1794,4	387,5	1065,0	341,9
april	2399,5	394,4	1483,0	522,1
mei	2560,9	435,9	1493,6	631,4
juni	2508,4	395,9	1495,9	616,6
juli	4688,3	358,7	2858,9	1470,7

Aantal aankomsten in België (in duizend)*

	Volgens het gewest van bestemming			
	Totaal	Brussels Hoofd- stedelijk Gewest	Vlaams Gewest	Waals Gewest
	1	2	3	4
2000	10723,9	2381,8	6004,7	2337,4
2001	10806,6	2340,3	6059,9	2406,9
2002	11067,8	2468,2	6168,7	2430,8
2002				
maart	849,6	195,6	485,7	168,3
april	947,0	215,4	544,9	186,7
mei	1131,6	233,6	635,7	262,3
juni	953,0	206,3	537,5	209,2
juli	1242,4	205,3	712,9	324,2
augustus	1261,8	223,8	726,0	312,1
september	985,6	234,9	544,0	206,7
oktober	967,9	233,1	525,5	209,4
november	798,2	211,6	419,9	166,8
december	691,5	192,4	356,2	142,8
2003				
januari	528,1	149,7	285,1	93,3
februari	679,5	174,5	370,2	134,7
maart	787,8	203,1	433,7	151,0
april	957,5	206,6	546,8	204,2
mei	1052,6	219,7	583,2	249,7
juni	1016,4	210,7	561,9	243,7
juli	1223,6	191,6	697,8	334,2

(*) Voor meer uitleg zie inleiding en toelichtingen.

Toerisme en hotelwezen

Volgens land van gewoon verblijf

België	Frankrijk	Nederland	Verenigd Koninkrijk	Duitsland	Verenigde Staten	
5	6	7	8	9	10	
13689,2	1584,7	4826,4	2492,9	2315,4	738,2	2000
13320,6	1573,6	4911,2	2647,1	2192,7	692,3	2001
13189,2	1702,7	5030,4	2645,1	2228,2	664,6	2002
2002						
761,2	124,8	247,4	225,7	196,3	54,8	maart
1048,5	173,6	298,1	221,1	155,1	65,1	april
1131,4	165,3	563,5	229,9	250,5	75,7	mei
984,4	133,3	393,9	259,6	221,5	72,1	juni
2654,3	148,3	971,5	233,8	260,2	64,9	juli
2302,2	179,5	847,3	300,8	281,3	56,6	augustus
949,7	146,3	344,4	243,1	204,9	67,1	september
891,3	143,9	375,4	254,8	242,1	59,5	oktober
753,1	126,0	216,9	200,9	104,7	42,5	november
609,4	110,7	284,9	198,3	91,9	32,3	december
2003						
422,1	101,8	198,3	102,3	102,8	35,1	januari
550,6	170,1	225,0	152,3	91,7	36,3	februari
796,4	119,7	252,8	189,9	124,5	47,6	maart
1113,9	174,0	319,7	226,7	213	53,5	april
1065,3	161,9	504,1	238,8	194,5	58,2	mei
1052,0	146,0	465,7	208,7	254,5	64,7	juni
2577,4	166,9	1106,4	221,3	194,4	56,1	juli

Volgens land van gewoon verblijf

België	Frankrijk	Nederland	Verenigd Koninkrijk	Duitsland	Verenigde Staten	
5	6	7	8	9	10	
4266,5	837,5	1572,1	1198,1	816,2	0	2000
4355,1	835,1	1654,0	1253,6	782,6	326,0	2001
4343,9	908,6	1681,5	1250,2	815,5	301,3	2002
2002						
337,2	71,3	111,7	105,8	71,5	24,3	maart
374,7	89,4	127,0	105,9	62,9	29,2	april
431,9	93,6	188,3	116,6	97,2	33,9	mei
345,3	74,1	146,7	117,0	78,3	34,7	juni
537,6	74,3	223,7	110,2	82,7	30,0	juli
521,5	86,5	205,9	129,2	88,6	25,6	augustus
364,5	78,7	134,8	121,6	81,8	29,7	september
361,4	81,2	139,9	117,5	80,7	26,7	oktober
328,1	71,2	103,8	94,9	47,8	18,9	november
259,3	64,4	112,8	94,6	39,3	15,2	december
2003						
192,2	53,9	82,4	53,0	39,2	15,7	januari
267,0	76,9	96,6	75,8	96,6	15,7	februari
328,7	67,3	102,0	91,4	50,5	22,1	maart
393,4	88,5	130,4	99,9	74,3	23,4	april
413,6	89,3	182,8	110,0	78,0	25,6	mei
386,3	83,2	171,1	105,0	92,0	30,3	juni
532,5	80,6	242,6	100,9	70,7	26,2	juli

Toelichtingen

Leefmilieu

Lucht

Uitstoot in de lucht van NMVOS

Kol. 1 tot 7

Niet-methaan vluchtige organische stoffen of NMVOS : o.a. benzinedampen en brandstoffen in de uitlaatgassen van voertuigen.

Uitstoot in de lucht van CO₂

IPCC-referentiemethode. Vanaf 1990 berekeningen FOD Economie (administratie energie). Vóór 1990 berekeningen Eurostat en schatting NIS door toepassing van trend van Hecq et al (1990).

Uitstoot in de lucht van N₂O

Voor 1979 tot 1988 is de bron Hecq, W., Kestemont, B., Dupierreux, JM et Vander Eycken, H., 1990, « Politique énergétique et environnement, une comparaison entre les pays-Bas et la Belgique », rapport final, ULB, Bruxelles, 200 pp. Na 1989 is de bron EMEP (officiële Belgische cijfers, verbeterd door experts van EMEP).

Gemiddelde concentraties van stoffen in de lucht

Kol. 1 tot 3

In de 5 door IRCEL uit gekozen meetstations voor het schatten van deze series, zijn de gemiddelde concentraties van SO₂, NO₂ en deeltjes in 1985 respectievelijk 46, 54 en 103 µg/m³.

Afval

Bron : Schatting NIS op basis van administratieve gegevens (OVAM, DGRNE, BIM)

Gemeentelijk afval is afval dat door of voor de gemeenten wordt ingezameld. Het omvat onder meer het afval van KMO's. Om redenen van internationale vergelijkbaarheid is selectief ingezameld gemeentelijk bouw- en afbraakafval (ongeveer 975 Kt/jaar in 2001) niet meer begrepen in het gemeentelijke afval.

Gemeentelijk afval ; recyclage

Kol. 8

Schatting EMA : geschatte cijfers voor papier en karton.

Bevolking en huisvesting

Loop van de bevolking

Bron : Rijksregister (vanaf 1988).

Kol. 4 en 5

Voor 1981, met inbegrip van de correcties (- 13 364) voortvloeiend uit de volkstelling van 1^{ste} maart 1981.

Voor 1988, met inbegrip van de correcties (+ 37 717) voortvloeiend uit de overgang van cijfers gebaseerd op de aangiften van de gemeenten, naar cijfers uit het Rijksregister.

Vanaf 1989, met inbegrip van het saldo van de verrichtingen van het voorgaande jaar, die nog niet verrekend waren door het Rijksregister op het ogenblik dat het bestand over de loop van dat jaar aan het N.I.S. werd overgemaakt (- 3 676 en 1989; + 501 en 1990 ; + 313 en 1991 ; + 492 en 1992 ; + 147 en 1993).

Voor 1991, met inbegrip van de correcties (- 12 161) voortvloeiend uit de volkstelling van 1ste maart 1991.

Samenleving

Werkgelegenheid

enquête naar de arbeidskrachten

Voorstelling

De voornaamste doelstelling van de **enquête naar de arbeidskrachten** is de bevolking op actieve leeftijd (vanaf 15 jaar) in te delen in drie groepen (werkende personen, werklozen en niet-actieve personen), in overeenstemming met de definities van het Internationaal Arbeidsbureau (IAB), en over elk van deze categorieën gegevens te verstrekken. De reden voor deze verwijzing naar internationale criteria is het streven naar vergelijkbaarheid tussen de landen: de Belgische EAK maakt deel uit van de enquêtes die gecoördineerd worden door het Statistisch Bureau van de Europese Gemeenschappen (Eurostat).

Onze steekproefenquête bij de huishoudens dekt de hele bevolking die op het nationaal grondgebied woont. De toevallig gekozen personen worden thuis ondervraagd door een afgevaardigde van het NIS en ondergebracht op basis van zo objectief mogelijke informatie. De hiertoe gebruikte vragenlijst betreft hoofdzakelijk de activiteit gedurende een zgn. referentieweek; sedert januari 1999 is deze week veranderlijk (vroeger werd de EAK in het voorjaar georganiseerd). Bovendien worden sedert april 1999 de geïnterviewde huishoudens drie maanden later opnieuw kort ondervraagd; de resultaten van deze "tweede bevraging" zullen in aanmerking worden genomen wanneer de jaarcijfers vanaf 2000 geproduceerd worden.

De EAK bevindt zich op het kruispunt van de demografische statistieken (doordat huishoudens worden aangesproken, die zelf uit personen bestaan) en de economische statistieken (omdat de bijdrage van elke werknemer aan het productieproces bestudeerd wordt).

Begrippen

Voornaamste definities van het IAB:

- Werkgelegenheid

Onder "tewerkgestelde persoon" (ook genoemd "persoon met een betrekking" of "werkende") wordt verstaan iemand die gedurende de referentieweek (minstens één uur, en zelfs zonder formeel contract) in loondienst of voor winst heeft gewerkt, of niet werkte maar een betrekking had waarvan hij/zij tijdelijk afwezig was (ziekte, vakantie, ...). Zo wordt een gepensioneerde die enkele uren per week werkt om wat bij te verdienen als werkende geteld, alsook de studente die een avond babysit was en de persoon die in het kader van een PWA gewerkt heeft in de loop van de referentieweek.

- Werkloosheid

"Werklozen" (volgens de IAB-definitie) zijn alle personen van 15 jaar en ouder die gedurende de referentieweek geen werk hadden, werk zochten (d.w.z. actieve stappen ondernomen hebben tijdens de 4 weken voor het interview) en direct beschikbaar waren voor werk (binnen 2 weken). Of de persoon al dan niet een uitkering krijgt van de RVA is irrelevant.

- Inactiviteit

De "niet-actieve bevolking" omvat alle andere personen, inclusief kinderen onder 15 jaar, in het bijzonder: zij die zich uitsluitend met het huishouden bezighouden (huisman of -vrouw), of die als vrijwilliger werken (bijvoorbeeld voor een humanitaire instelling), studenten en gepensioneerden (voor zover ze geen betaalde activiteit verrichten). Dit standpunt komt overeen met de optiek van de Nationale Rekeningen, die bij de berekening van het Bruto Nationaal Product onbezoldigd werk (thuis of elders) niet in rekening brengen.

De eerste twee groepen "**werkgelegenheid**" (actieve personen met een betrekking) en "**werkloosheid**" (actieve personen zonder een betrekking) vormen de "arbeidskrachten" of de "totale actieve bevolking", m.a.w. de personen die werken of bereid zijn te werken.

Wekelijkse arbeidsuur in de industrie

Voor de definitie van het begrip arbeidsduur per arbeider en bediende, zie Statistisch Tijdschrift nr. 1, januari 1969 ; blz. 20

Gedeelten van uren volgens het decimaal stelsel.

Kol. 1, 4 en 10

Exclusief steenkoolmijnen, ijzer- en staalindustrie.

Kol. 2, 5 en 11

Exclusief ijzer- en staalindustrie.

Stakingen

Het aantal geschillen, het aantal betrokken vestigingen, het aantal werkstakers en het aantal gedwongen stakers is geteld in de maand of het jaar waarin de geschillen begonnen. Het aantal verloren arbeidsdagen daarentegen is het totaal aantal werkelijk tijdens de maand of het jaar verloren dagen, daar een geschil verscheidene maanden kan duren.

De gegevens betreffende het tweede semester van 1993, alsook het jaargemiddelde, zijn niet beschikbaar.

Aantal werklozen

Bron : Rijksdienst voor Arbeidsvoorziening.

Kol. 1 tot 3

Statistiek van de uitkeringsgerechtigde volledig werklozen, ingeschreven als werkzoekenden in de arbeidsbemiddeling kantoren op het einde van de maand.

Ingevolge het K.B. van 29 december 1984 (B.S. van 18 januari 1985) kunnen sommige oudere werklozen op hun aanvraag vrijgesteld worden van inschrijving als werkzoekende en toch nog werkloosheidsuitkeringen ontvangen.

Statistisch worden deze oudere uitkeringsgerechtigde volledig werklozen, die niet meer ingeschreven zijn als werkzoekenden, vanaf april 1985 niet meer samengevoegd met de andere uitkeringsgerechtigde volledig werklozen..

Kol. 4

Daggemiddelde van het totaal aantal gedeeltelijk werklozen zowel voor de jaar- als de maandgegevens. Het gaat om tijdelijke werkloosheid wegens economische redenen, weersomstandigheden en andere.

Kol. 5 tot 7

Percentage uitkeringsgerechtigde werklozen t.o.v. alle verzekerden tegen werkloosheid.

Kol. 8 tot 10

Van januari 1985 af worden de werkloosheidspercentages volgens E.G.- definities berekend op de som van de uitkeringsgerechtigde volledig werklozen, de andere verplicht ingeschreven werklozen (zonder werk) en de vrijwillig ingeschreven werkzoekenden (zonder werk).

Levensstandaard

Inkomen van personen

Deze statistiek werd opgemaakt door uitsplitsing van de inkomens van het aanslagjaar 2000 ingekohierd tot einde juni 2001. Zij slaat derhalve op de inkomens die in 1999 zowel in België als in het buitenland verworven werden, met inbegrip van de van belasting vrijgestelde buitenlandse inkomsten.

De basis voor deze statistiek is het totaal belastbaar netto-inkomen per aangifte. Dit wil zeggen de som van het gezamenlijk belastbaar netto-inkomen en van het afzonderlijk belastbaar netto-inkomen.

Gemiddeld inkomen per aangifte

Quotiënt van het totaal belastbaar netto-inkomen en het aantal aangiften.

Mediaaninkomen

Inkomen van de aangifte die zich in het midden van de reeks bevindt na rangschikking van de aangiften volgens toenemend inkomen..

Gemeentelijke belastingsvoet

Quotiënt van de totale belasting en het totaal belastbaar netto-inkomen per gemeente.

Gezondheid

Aantal verkeersongevallen

Kol. 1 en 6

Overleden ter plaatse of voor opname in het ziekenhuis.

Kol. 4

Sedert 1 januari 1973 worden botsingen tussen meer dan twee weggebruikers beschouwd als één ongeval.

Kol. 5

Totaal van de doden vermeld in kolom 6 en van de gewonden (kolommen 7 en 8) die overleden binnen de 30 dagen na het ongeval.

Economie en financiën

Productie-indexen 1995 = 100

Productie-indexen : Beknopte methodologie

1. Definities

De productie-index meet in het ideale geval maandelijks de toegevoegde waarde tegen factorkosten, uitgedrukt als een Laspeyres volume-index. In de praktijk moet dit ideaal benaderd worden via ofwel inputgegevens (de inzet van grondstoffen, energie of arbeid), ofwel outputgegevens (productie in hoeveelheid, productie in gedeflateerde waarde of leveringen in gedeflateerde waarde, van alle producten of een selectie).

De productie-index is de belangrijkste conjunctuurindicator. Hij heeft twee belangrijke functies:

- het volgen van de conjunctuurcyclus, zo snel en accuraat mogelijk, en vooral het zo vroeg mogelijk detecteren van de omslagpunten in de curve;
- het registreren van de evolutie van de productie, over langere periodes, zo gedetailleerd mogelijk.

Om de tegenstrijdige doelstellingen van snelheid enerzijds en kwaliteit en volledigheid anderzijds te verzoenen, wordt zo vroeg mogelijk (binnen een maand en 15 kalenderdagen) een voorlopige index berekend, desnoods op onvolledige gegevens en enkel op algemeen niveau; later, in principe na 3 maanden en 15 kalenderdagen, komt er een definitieve index voor alle activiteiten en gewesten op basis van volledige en goed gecontroleerde data.

2. Soorten productie-indexen

Alle indexen worden uitgedrukt tegenover een basisjaar (op dit ogenblik 1995), dat om de vijf jaar geactualiseerd wordt.

- Activiteiten. Productie-indexen worden berekend voor het totaal en voor alle deelactiviteiten van de winning van delfstoffen, de eigenlijke (verwerkende) industrie, elektriciteit, gas en water en de bouwnijverheid; samen vormen die de totale industrie. Er zijn productie-indexen tot een heel gedetailleerd niveau (vb. voor 'Specerijen, sausen en kruiden'), en ook voor de hoofdindustriegroepen (intermediaire goederen, investeringsgoederen, duurzame en niet-duurzame consumptiegoederen).
- Gewesten. Naast de productie-indexen voor België, worden ook gewestelijke indexen berekend voor Vlaanderen, Wallonië en Brussel.
- Types van indexen. Vanuit de onbewerkte bruto indexen worden achtereenvolgens afgeleid: indexen per werkdag (na verwijdering van de invloed van de ongelijke duur en samenstelling van de maanden), seizoengezuiverde indexen (ook seizoenschommelingen uitgezuiverd) en trends (ook toevallige schommelingen weg, zodat alleen nog de fundamentele trend van de conjunctuur overblijft).

3. Berekeningsmethodes.

De basisinformatie voor het berekenen van de productie-indexen wordt gehaald uit de maandelijkse enquêtes van het NIS, die de gegevens verzamelen van zo'n elfduizend lokale eenheden van economische activiteit. Om de totale industrie af te dekken, worden die waar nodig aangevuld met gegevens uit administratieve en andere bronnen. Welke basisinformatie bij de indexberekening gebruikt wordt, voor een bepaalde activiteit, hangt af van de aard van de activiteit en van de beschikbaarheid van gegevens. Dat levert 4 mogelijkheden op, in afnemende mate van voorkeur: de gedeflateerde waarde van de productie, de ingezette grondstoffen, de gedeflateerde waarde van de leveringen of de gewerkte uren. De gedeflateerde waarde van de leveringen wordt het meest gebruikt.

De productie-index is een Laspeyres kettingindex. Daartoe wordt eerst een elementaire index (vorig jaar = 100) berekend: voor elke deelactiviteit wordt de basisinformatie van een bepaalde berekeningsmaand gedeeld door het gemiddelde van het voorgaande jaar. Via wegingen worden die elementaire indexen dan samengebundeld tot aggregaten (vorig jaar = 100). Door al die indexen vorig jaar = 100 te vermenigvuldigen met het overeenstemmende gemiddelde van het voorgaande jaar met het basisjaar 1995 = 100, worden deze vervolgens omgezet in bruto indexen (1995 = 100). Die bruto indexen leveren tenslotte, na het verwijderen van diverse componenten via het berekeningsprogramma TRAMA/SEATS, respectievelijk indexen per werkdag (1995 = 100), seizoengezuiverde indexen (1995 = 100) en trends (1995 = 100) op.

De wegingen waarmee de elementaire indexen (vorig jaar = 100) worden geaggregeerd, moeten zo precies mogelijk de toegevoegde waarden van de diverse activiteiten in het voorgaande jaar weerspiegelen. Elk jaar worden ze herberekend aan de hand van de recentste toegevoegde waarden van de diverse activiteiten voor België en de drie gewesten. Door een jaarlijkse aanpassing van de wegingen kunnen de structurele veranderingen in de industrie heel nabij opgevolgd worden.

4. Verspreiding.

De Eenheid Conjuncturele Indicatoren verzorgt maandelijks een persbericht in het Nederlands, Frans Engels en Duits betreffende de meest recente productie indicatoren. Dit persbericht wordt gratis verstuurd, vooral per e-mail, aan de pers en andere geïnteresseerden. De recentste versie is terug te vinden op de website van het N.I.S. (http://statbel.fgov.be/production_fr.htm). Meer gedetailleerde gegevens voor België en de gewesten kunnen op papier of elektronisch geleverd worden mits betaling. De productie indexen worden tevens gedetailleerd gepubliceerd in de publicaties van het N.I.S. Vraag onze tarieven.

5. Contact

Bijkomende inlichtingen kunnen verstrekt worden door de Eenheid Conjuncturele Indicatoren van het Nationaal Instituut voor de Statistiek : Leuvenseweg 44, B-1000 Brussel tel. +(32)(0)2/548 65 71 of +(32)(0)2/548 65 94 fax +(32)(0)2/548 65 72

Indexcijfers van de omzet

Indexcijfers van de omzet volgens de aangiften in de B.T.W. 1985 = 100 : zie toelichting bij kol.29 t/m 34 van het algemeen overzicht.

Prijs

Indexcijfers van de industriële productieprijsen : de cijfers van de 2 laatste maanden zijn steeds voorlopige cijfers .

Indexcijfer van de consumptieprijzen

Het nieuwe indexcijfers van de consumptieprijzen werd van kracht op 1 januari 1998. Als basisperiode heeft men het jaar 1996 genomen.

De indexcijfers van de consumptieprijzen werden berekend door het Ministerie van Economische Zaken, Bestuur Handelsbeleid (Dienst voor het Indexcijfer). Het indexcijfers weerspiegelt de evolutie van het prijspeil en dient om de inflatiecoëfficiënt te bepalen. De berekening gebeurt op basis van de prijzen van 481 producten ; de zogenaamde "indexkorf". De wegingen van de producten worden onder meer bepaald aan de hand van het gezinsbudgetonderzoek van het NIS, dat nagaat welke de consumptiegewoonten zijn van de Belgische bevolking. Een aantal (40) producten werden verwijderd uit de vorige indexkorf (o.a. thuisbezorgd bier, springveren matrassen, turnpantoffels) en een aantal (93) producten werden toegevoegd (o.a. abonnement op betaaltelevisie, tennisschoenen, pizza's, cornflakes, hamburgers, oesters,

microgolfoven, laserprinter, de Go Pass van de NMBS, condooms, ...). In deze groep zit ook een aantal producten die gesplitst werden, zoals de tickets voor voetbalwedstrijden. Bovendien werden om methodologische redenen nog een aantal wijzigingen doorgevoerd. Zo tellen – om tegemoet te komen aan eisen van Eurostat – de hypothecaire interesten niet langer mee (de notariskosten voor het afsluiten van een hypothecaire lening doen dat nog wel) en wordt niet langer de volledige prijs van geneesmiddelen in rekening gebracht, maar enkel dat gedeelte van de prijs dat niet terugbetaald wordt door de ziekenfondsen (het remgeld)

Kol. 1

De Nationale Arbeidsraad heeft volgende overschakelingformule aanvaard om van het oude indexcijfer naar het nieuwe over te gaan: één punt van het vroegere indexcijfer = 0,8148 punt van het nieuwe algemene indexcijfer (afgekort NICP-96).

Kol. 2

1 punt van het indexcijfer op basis 1996 = 1,2273 punt van het indexcijfer op basis 1988.

Kol. 3

1 punt van het indexcijfer op basis 19818 = 1,5401 punt van het indexcijfer op basis juli 1974 – juni 1975.

Kol. 4

Om dit indexcijfer (gewoonlijk gezondheidsindex genoemd, afgekort (GICP) te berekenen, zijn 4 posten uit de algemene prijzenindex verwijderd, namelijk tabak, alcohol, benzine en diesel, evenals de impact van de energiebijdrage ter financiering van de Maribel-bis operatie.

Kol. 5

1 punt van het vroegere indexcijfer = 0,8294 punt van het nieuwe indexcijfer.

Overheidsfinanciën

Rendement van de belastingen

Bron : Ministerie van Financiën.

Exclusief opcentiemen, afgestane rechten en toegewezen fiscale ontvangsten.

Stand van de schatkist

Bron: Ministerie van Financiën.

Vanaf januari 1991 : enkel de nationale begroting.

Kol. 1, 2 en 3

Vanaf januari 1991: het totaal van de lopende en kapitaalverrichtingen.

Kol. 5

De «andere verrichtingen » omvatten de uitgaven voor de lasten uit het verleden, het saldo van het derden geld en de thesaurieverrichtingen, de evolutie van de gewone rekening van de schatkist bij de N.B.B., de uitgaven delgingsverschillen, de tegenwaarde van het product van de lening uitgegeven ten voordele van de dienst van de scheepvaart en de Brusselse agglomeratie, alsmede de tegenwaarden van bepaalde aflossingen buiten begroting.

Stand van de staatsschuld

Bron: Ministerie van Financiën.

Kol. 2 en 5

Vanaf 1.1.1993, inclusief de schulden van de NMMS (Nationale Maatschappij voor de herstructurering van de nationale sectoren) en de SOCOBESOM (Coöperatie vennootschap voor

Bedrijfsomschakeling) overgenomen door de Staat in toepassing van de wet van 30.12.1992 houdende sociale en diverse bepalingen, voor een bedrag van 4,35 miljard EURO.

Kol. 4, 7 en 10

Het bedrag van de schulden in vreemde munt wordt berekend op basis van de wisselkoersen van de laatste beursdag van de maand.

Kol. 6, 7 en 8

Schatkistcertificaten met looptijd van meer dan één jaar.

Kol.9, 10 en 11

Schatkistcertificaten met looptijd van één jaar of minder.

Beurzen

Activiteiten in de Brusselse Beurs

Kol. 1 tot 7

Bron: Maandelijks bulletin der Statistieken, gepubliceerd door de Beurscommissie van Brussel.

Landbouw en aanverwante activiteiten

Landbouw

De maandgegevens zijn voorlopig ; wijzigingen zijn mogelijk tot het jaar (t-2).

Aantal geslachte dieren

De jaargegevens zijn de gemiddelden van de vier kwartalen.

Prijsevolutie van de land - en tuinbouwproducten

Bron : C.L.E. – Centrum voor Landbouweconomie – Ministerie van Middenstand en Landbouw.

Gemiddelde prijzen van de landbouwproducten genoteerd op de prijsregelende markten van het land.

Prijzen aan voortbrenger, taksen niet inbegrepen.

Kol. 1 tot 7 en 9 tot 19

De jaarprijs is het rekenkundig gemiddelde van de twaalf maandprijzen.

Kol. 18

Prijs door de melkerijen aan de voortbrenger betaald , melk met 36 g botervet per liter en 33,5 g eiwit per liter (diep gekoeld).

Kol. 22 tot 39

De jaarprijs is de gemiddelde prijs van de verkopen van het jaar.

De indexen van de aankooprijzen van de productiemiddelen in land- en tuinbouw.

Bron : C.L.E. – Centrum voor Landbouweconomie – Ministerie van Middenstand en Landbouw.

Visserij

De jaargegevens zijn de gemiddelden van de 12 maanden.

Industrie en bouwnijverheid

Industriële productie in absolute cijfers

1^{ste} januari 1994 betekent een keerpunt in de opstelling van de maandstatistieken van de industriële productie. Tot 1993 bestond voor de meeste sectoren een specifieke maandstatistiek. De gebruikte goederennomenclatuur was een empirisch ontworpen productenlijst per bedrijfstak.

Sinds het tot stand komen van de interne markt op 1 januari 93 is de behoefte aan internationaal vergelijkbare resultaten toegenomen. Men wil de gegevens over de productie kunnen koppelen aan die over de buitenlandse handel. Dit leidde tot de PRODCOM - enquête.

De meeste industriële ondernemingen met 10 of meer personeelsleden of met een jaaromzet van 100 miljoen BEF, en sommige andere ondernemingen met een industriële nevenactiviteit waar tenminste 20 personen werken, zijn onderworpen aan Prodcom.

De nieuwe nomenclatuur voor de productiestatistieken, de Prodcom-lijst, bevat ongeveer 5.700 industriële producten, hoofdzakelijk goederen, maar ook een aantal industriële diensten. Elke rubriek van de Prodcom-lijst wordt aangeduid door een code van acht cijfers. De eerste vier cijfers komen overeen met een klasse van de NACE-rev.1. Aldus wordt er een overeenstemming bereikt tussen producten en activiteiten. Bovendien bestaan de rubrieken van de Prodcom-lijst uit artikelen of groepen artikelen van de gecombineerde nomenclatuur.

Er wordt geënquêteerd op het niveau van de lokale eenheid. Indien in één lokale eenheid meerdere activiteiten worden uitgeoefend, vult men één aangifte in per activiteit, per afdeling (2 cijfers) van de NACE-rev.1. Naast productiegegevens §hoeveelheid (volgt later) en waarde van de leveringen (zie tabel 1) zijn er ook gegevens over de werkgelegenheid en het arbeidsvolume (zie verder rubriek "Werkgelegenheid").

De resultaten van de laatste maanden zijn voorlopig omdat er nog steeds een kleine non-respons is.

De belangrijke verschillen die worden vastgesteld voor bepaalde sectoren tussen december en januari zijn gedeeltelijk te wijten aan de jaarlijkse bijwerking van het Prodcom-aangeversbestand.

Andere enquêtes van de industriële productie (niet-prodcom)

Om uiteenlopende redenen worden de statistieken van enkele sectoren (energie, recuperatie, waterdistributie, slachthuizen, zuivel, ijzer en staal) nog ingezameld volgens het oude systeem. Het aantal variabelen dat ingezameld wordt, varieert per statistiek. Specifieke maandstatistieken zijn er alleen voor de cokes, petroleum, water en bouwnijverheid.

In andere sectoren, zoals ijzer en staal, gas en elektriciteit, worden de gegevens ingezameld door de beroepsverenigingen.

Voor de overige sectoren (slachthuizen, zuivel, bewerking van splijt - en kweekstoffen en recuperatie van metaal, papier, textiel en scheikundige stoffen) bestaan gegevens over personeel en omzet. Voor de slachthuizen en de zuivel bestaan er specifieke statistieken in de afdeling landbouwstatistieken.

PRODCOM – Waarde van de industriële productie

De waarde van de industriële productie is gelijk aan de waarde van de leveringen m.i.v. de industriële behandelingen en diensten en aan het buitenland geleverd maakloonwerk. De hoofdactiviteit wordt gegeven volgens de activiteitennomenclatuur NACE-BEL-afdelingen op 2 cijfers..

Nace 15

M.u.v. slachterijen en melkerijen.

Nace 27

M.u.v. vervaardiging van ijzer en staal en van ferro-legeringen (EGKS)

Omzet voor bepaalde bedrijfstakken NIET-PRODCOM

Bedrijfstakken : activiteitennomenclatuur NACE-BEL : afdelingen (2 cijfers)

Nace 15

Bevat alleen slachterijen (vestigingen met 10 of meer arbeiders) en melkerijen (vestigingen met 10 of meer arbeiders).

Nace 23

Bevat de vervaardiging van cokesoven producten (geen drempel), de vervaardiging van geraffineerde aardolieproducten (geen drempel) en de bewerking van splijt - en kweekstoffen (vestigingen met 10 of meer arbeiders)

Nace 37

Vestigingen met 10 of meer arbeiders.

Nace 40

Bevat alleen de productie en distributie van elektriciteit (geen drempel) en van gas (geen drempel).

Nace 41

Geen drempel

Hoeveelheden voor bepaalde bedrijfstakken NIET-PRODCOM

Kol. 1 t/m 9

Bron : Staalindustrie verbond.

Kol.1

Behalve ferro-mangaan.

Kol.3

Inbegrepen breedband voor koude herwalsing of voor verknipping (warmgewalste platen of bandstaal verknijpt uit breedband).

Kol.9

Deze inlichting vervolledigen de inlichtingen over de platte producten maar mogen er niet bij opgeteld worden.

Werkgelegenheid

Verdeling van de werkgelegenheid volgens de hoofdactiviteit van de vestiging voor de ondernemingen onderworpen aan de PRODCOM- enquête (A) of aan andere enquêtes (B).

Nace 10

B Bevat alleen de vervaardiging van steenkoolagglomeraten (geen drempel) en de recuperatie van steenkool uit steenkoolbergen (vestigingen met 10 of meer arbeiders). Het aantal bedienden en het aantal arbeiders voor deze bedrijfstak zijn vertrouwelijk.

Nace 15

A M.u.v. slachterijen en melkerijen.

B Bevat alleen slachterijen (vestigingen met 10 of meer arbeiders) en melkerijen (vestigingen met 10 of meer arbeiders).

Nace 23

B Bevat de vervaardiging van cokesoven producten (geen drempel), de vervaardiging van geraffineerde aardolieproducten (geen drempel) en de bewerking van splijt - en kweekstoffen (vestigingen met 10 of meer arbeiders).

Nace 27

- A M.u.v. vervaardiging van ijzer, staal en ferro-legeringen (EGKS).
- B Bevat alleen ijzer, staal en ferro-legeringen (EGKS) (geen drempel).

Nace 37

- B Vestigingen met 10 of meer arbeiders.

Nace 40

- B Bevat alleen de productie en distributie van elektriciteit (geen drempel) en van gas (geen drempel).

Nace 41

- B Geen drempel.

Nace 45

- B Ondernemingen met 10 of meer werknemers.

Bouwvergunningen

De jaargegevens zijn totalen van de 12 maanden.

Werkelijke evolutie

Deze gegevens houden rekening met een officiële datum van uitreiking van de bouwvergunning of met de effectieve datum van het begin der werken. De cijfers zijn voorlopig voor de laatste 2 jaren (of 24 maanden) omdat sommige gemeenten de vragenlijsten laattijdig invullen of terugzenden en de verwerking van de ingevulde vragenlijsten ook nog enige tijd vraagt. Daarom is voorzichtigheid vereist bij de interpretatie van de recente cijfers. Voorlopig publiceert het NIS enkel deze naakte, niet-bijgeschatte cijfers (terug te vinden in de kolommen “Werkelijke evolutie”). Deze publicatie van bijgeschatte gegevens wordt momenteel voorbereid.

Evolutie volgens de maand van registratie bij het NIS

Deze gegevens hebben betrekking op de datum waarop de vragenlijsten verwerkt zijn bij het NIS. De cijfers weerspiegelen de algemene trend, maar liggen toch meestal te hoog of te laag. Deze reeksen werken gecreëerd om het probleem van laattijdige doorzending door de gemeenten te ondervangen.

Definities van de gebruikte termen

Bouwvergunning : Een plan voor bouw of verbouwing. Voor de uitvoering van dit plan werd een vergunning uitgereikt krachtens een bouwreglementering..

Gebouw : De statistische eenheid van de telling. Het omvat naast het hoofdgebouw ook de bijgebouwen en de aanhorigheden die samen met het hoofdgebouw een geheel vormen op hetzelfde perceel. De Belgische statistiek onderscheidt de gebouwen naar hun bestemming. Woongebouw zijn die gebouwen die uitsluitend of hoofdzakelijk (m.a.w. meer dan 50 % van de oppervlakte dient voor bewoning) voor huisvesting bestemd zijn ; niet-woongebouwen zijn alle overige gebouwen.

Woning : een huis of een gedeelte van een huis, een reizende woning (schip, woonwagen, enz ...) of een noodwoning (barakken, enz ...) bestemd voor de huisvesting.

Begonnen

woning en gebouw : De woning en het gebouw worden als begonnen beschouwd van zodra de eerste werkzaamheden op de bouwwerf zelf worden uitgevoerd (levering op de werf van materieel en gereedschap, eerste graafwerken, enz ...).

Diensten, handel en vervoer

Binnenlandse handel

Omzet

De indexen van de grote distributieondernemingen zijn berekend op basis van exhaustieve overzichten.

Kol. 1 t/m 5

De indexcijfers voor de kleine detailhandel worden berekend aan de hand van steekproefgegevens..

Kol. 11

Kleine en middelgrote supermarkten met gehele of gedeeltelijke zelfbediening.

Kol. 18

Waarde-indexcijfer gedeeld door het algemene indexcijfer van de consumptieprijzen, zonder diensten.

Buitenlandse handel

Bron : tot en met 1994 Nationaal Instituut voor de Statistiek, vanaf 1995 Instituut voor de Nationale Rekeningen.

De resultaten worden opgesteld volgens het stelsel van de bijzondere handel. De invoer omvat alle inkomende goederen voor het verbruik en die met betrekking tot het actief en passief veredelingsverkeer; met inbegrip van de uitslag uit entrepot voor invoer, maar uitgezonderd de inslag in entrepot. De uitvoer omvat alle uitgaande goederen met definitieve bestemming en die met betrekking tot het actief en passief veredelingsverkeer. De doorvoer, onder welke vorm ook, is bijgevolg niet in de resultaten begrepen.

Alle resultaten hebben betrekking op België. De eerste versies van de gepubliceerde cijfers zijn voorlopige cijfers. Zij worden verbeterd naarmate de controles over de betwiste gegevens vooruitgang maken.

De handel met derde landen (de zogenaamde extracommunautaire handel) wordt waargenomen op basis van de douanedocumenten. De handel met EU-Lidstaten (de zogenaamde intracommunautaire handel) wordt waargenomen door middel van het Intrastat-stelsel, waarbij ruim 28.000 ondernemingen rechtstreeks rapporteren aan de Nationale Bank. Het betreft die ondernemingen die op jaarbasis meer dan 4.2 miljoen frank aan aankomsten en/of verzendingen registreren

De vergelijking van de geregistreerde resultaten (partiële) met die van de BTW-Administratie (totale) leidt tot bijgeschatte resultaten. Deze bijschatting compenseert het informatieverlies dat het gevolg is van de registratiedrempel en van het uitblijven van het antwoord van sommige ondervraagde ondernemingen. Er worden echter géén bijgeschatte resultaten gepubliceerd in de tabel waarin de indeling gebeurt volgens de grote economische categorieën (CGCE).

Bij de registratie van de invoer van de extracommunautaire handel (derde landen) wordt het land van oorsprong gekozen, behalve wanneer het land van oorsprong een EU-Lidstaat is, in dat geval wordt het land van herkomst gekozen. Voor de intracommunautaire aankomsten is het partnerland steeds de lidstaat van herkomst. Bij uitvoer/verzending kent men slechts het land van bestemming.

De waarde van de goederen is de prijs aan de grens van het land. Zij omvat, zowel bij invoer als bij uitvoer, de verkoopprijs af-fabriek van de goederen, vermeerderd met de vervoer - en verzekeringskosten tot aan de grens van België, maar zonder taksen en subsidies. Bij uitvoer gaat het bijgevolg om de FOB-prijs, dus zonder de vervoer - en verzekeringskosten over het buitenlands traject, terwijl bij invoer de CIF-prijs geldt, waarbij de vervoer - en verzekeringskosten over het buitenlands traject wel zijn

inbegrepen. Bij veredelingsverkeer en herstelling wordt de aan te geven waarde steeds bepaald inclusief de waarde van de goederen zelf..

Buitenlandse handel in absolute cijfers

De jaargegevens zijn totalen van de 12 maanden..

Invoer en uitvoer volgens continenten

Kol. 1 tot 29

Het verschil tussen het algemeen totaal en de som der continenten wordt verklaard door het feit dat in dit eerste gegeven ook de volgende rubrieken vervat zijn : bunkering, hoge zee (petroleum), onbepaalde landen, entrepot, internationale gegevens en vertrouwelijke landen..

Kol. 5 en 6

Met inbegrip van Oostenrijk, Zweden en Finland (Lidstaten van de EU vanaf 01.01.1995, maar reeds begrepen in de cijfers vanaf 1994).

Kol. 13 en 14

Australië, Nieuw-Zeeland en Oceanië.

Totaal cijfers (bijgeschat)

Door een wijziging in de administratieve reglementering worden bepaalde goederenstromen die vroeger als doorvoer geregistreerd werden, sinds 1^{ste} januari 1997 opgenomen in de invoer uit niet - EU-landen..

Kol. 4, 8 en 12

Het dekkingspercentage is gelijk aan het quotiënt van de waarde van de uitvoer gedeeld door die van de invoer, vermenigvuldigd met 100.

Kol. 5 tot 8

Met inbegrip van Oostenrijk, Zweden en Finland (Lidstaten van de EU vanaf 01.01.1995, maar reeds begrepen in de cijfers vanaf 1994).

Vervoer

Aantal en tonnenmaat van de binnengevaren zeeschepen

Bron : Tot 1981 de havenbesturen. Vanaf 1982 een generale verklaring voor binnenvarende zeeschepen.

Aantal en tonnenmaat van de buitengevaren zeeschepen

Bron : Tot 1981 de havenbesturen. Vanaf 1982 een generale verklaring voor buitenvarende zeeschepen.

Onderverdeling van het vervoer op de binnenwateren

Door de regionalisering en het afschaffen van de Europese binnengrenzen werd vanaf 1^{ste} januari 1993 de verwerkingsmethode gewijzigd ; gegevens verwerkt volgens de nieuwe methode zijn voorlopig nog niet beschikbaar.

Bedrijvigheid in de verschillende bekkens

Totaal der vervoerprestaties in het bekken : vertrek, aankomst, binnenvervoer en doorvoer. Lengte van de waterwegen vanaf 1^{ste} januari 1982.

De lengte van de bekkens van de Zeeschelde, van Maas en Samber, van de Bovenschelde, van Centrum en Borinage en van Ijzer en kust, wijken enigszins af van de officiële lengte. Om computertechnische

redenen moesten immers bepaalde stroken van waterwegen bij een andere waterweg gevoegd worden dan deze waartoe zij behoren..

Bedrijvigheid van de Belgische spoorwegen

Kol. 1 en 2

Voor retourbiljetten (N.M.B.S.) werden twee reizen in aanmerking genomen. Voor houders van abonnementen werd forfaitair een aantal reizen vastgesteld dat varieert in de tijd, het type abonnement. Het aantal reizen is ook forfaitair vastgesteld voor sommige reizigers die van een verminderde prijs genieten.

Bedrijvigheid van de luchthaven Brussel-Nationaal

Kol.1 tot 6

Verkeer met handelskarakter.

Kol. 5 en 6

Vanaf 1989 alleen vracht.

Toerisme en hotelwezen

Inclusief overnachtingen in kampeerinrichtingen.

Vanaf 1992 zijn overnachtingen op residentiële kampeerterreinen en in villa's en appartementen, niet meer in de cijfers begrepen. De jaargemiddelden zijn definitieve cijfers, de maandresultaten voorlopige cijfers.

De jaargegevens zijn totalen van de 12 maanden.

Informatie

Het Nationaal Instituut voor de statistiek

Waar vindt u de informatie van het N.I.S. ?

In vijf grote steden van het land heeft het publiek toegang tot :

- ◇ Jaarboeken, gespecialiseerde publicaties en een selectie van diskettes en cd-rom's.
- ◇ Een leeszaal, waar men de publicaties van het N.I.S., andere ministeries en Belgische en internationale instellingen kan raadplegen.

Al onze bibliotheken zijn op werkdagen open van 9 tot 12 en van 13 tot 16 uur.

Brussel

Leuvenseweg 44, 1000 Brussel
tel. 02/548 63 65 – 02/548 63 66 fax 02/548 63 67
e-mail : info@statbel.mineco.fgov.be

Trein (B) : Centraal Station of station Congres
Metro (M) : lijn 1A en 1B, station Park of Kunst-Wet
lijn 2, station Kunst-Wet of Madou
Tram-Bus : 92, 93, 94 halte Park
65, 66 halte Drukpersstraat
29, 63 halte Congres
Parking (P) : Administratief Centrum (betaalparking)

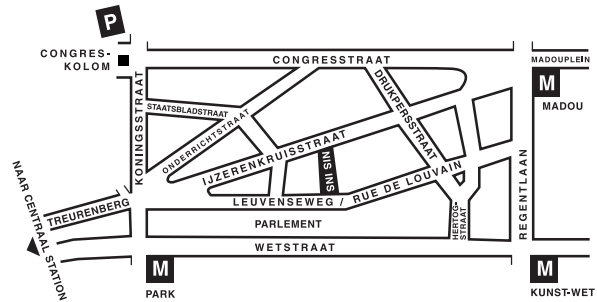

Antwerpen

Italiëlei 124 - bus 85, 2000 Antwerpen
tel. 03/229 07 00 fax 03/233 28 30
e-mail : info.antwerpen@statbel.mineco.fgov.be

Trein (B) : Centraal Station
Metro (M) : halte Opera
Tram-Bus : vlakbij (Fr. Rooseveltplaats)



Charleroi

Tour Biarent, Bd Audent 14/5., 6000 Charleroi
tel. 071/ 27.44.14 fax 071/ 27.44.19
e-mail : info.charleroi@statbel.mineco.fgov.be

Trein (B) : Charleroi Sud, 20 min van het station (Place Buisset, Rue du Collège, place Charles II, bd Tirou, rue de la Montagne)
Bus : halte Tirou
Autoweg : kleine ring van Charleroi - uitrit Gare du Sud
Parking (P) : betaalparking tegenover het NIS

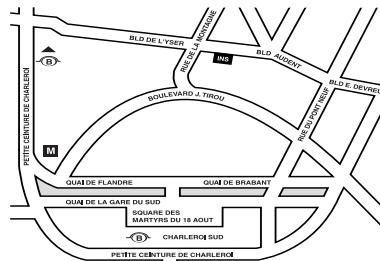

Gent

Coupure rechts 620, 9000 Gent
tel. 09/267 27 00 fax 09/267 27 29
e-mail : info.gent@statbel.mineco.fgov.be

Trein (B) : Gent St.-Pieters
Tram-Bus : 40, 43 halte Theresianenstraat
Autoweg : gemakkelijk bereikbaar langs E40 (uitrit 13 - Gent-West/Drongen)
Parking (P) : op de "Coupure Rechts"

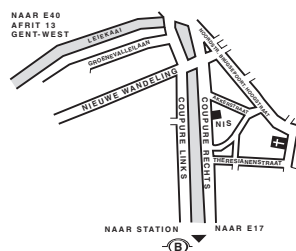

Luik

Bd de la Sauvenière 73-75, 4000 Luik
tel. 04/223 84 11 fax 04/222 49 94
e-mail : info.liege@statbel.mineco.fgov.be

Trein (B) : Station Guillemins of Palais
Tram-Bus : (Guillemins) 1 et 4 halte Sauvenière
Parking (P) : Neujean (op 20 m - zelfde straatkant)
Mercure (tegenover)

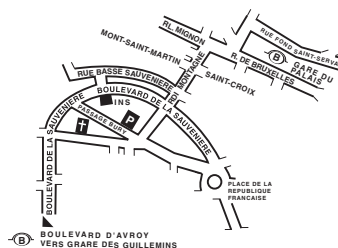

Het N.I.S. verspreidt tal van producten die de Belgische socio-economische realiteit in cijfers weergeven.

Al deze producten, opgenomen in onze catalogus, kunt u verkrijgen in onze regionale centra of bij onze dienst documentatie - verkoop in Brussel. Onze catalogus wordt u op eenvoudige aanvraag toegestuurd. (zie adressen hiernaast) .

Een keuze uit onze gegevens en de lijst van onze publicaties vindt u eveneens op onze website:

<http://statbel.fgov.be>

Algemene publicaties

Weekbericht

Elke week biedt het NIS u de primeur van de nieuwste statistieken over volgende gebieden :
Grondgebied en leefmilieu ; Bevolking ; Samenleving ; Economie en financiën ; Landbouw ;
Industrie ; Diensten, handel en vervoer.

Kerncijfers

De informatie die het NIS levert, bestrijkt alle mogelijke thema's. Klimaat, leefmilieu, bevolking, vervoer en verkeer, economie, financiën, gezondheid, de informatiemaatschappij... ze komen allemaal aan bod. Kerncijfers 2001 is een gratis kleurenbrochure in een handig formaat die een samenvatting geeft van de rubriek Statistieken van onze website. Ze telt 32 pagina's en bevat tabellen, grafieken en cartogrammen.

Enkele andere publicaties

Algemene Publicaties

Regionaal Statistisch Jaarboek

Grondgebied en leefmilieu

Statistiek van de bodembezetting (**diskette**)

Overzicht Leefmilieu- *Jaarlijks*

Bevolking

Loop van de bevolking – *jaarlijks*

Bevolkingsvoorzichten – *Te verschijnen*

Samenleving

Huishoudbudgetenquête – *jaarlijks*

Doodsoorzaken – *jaarlijks*

Economie en financiën

Verkoop van onroerende goederen – *jaarlijks*

De conjunctuur - *maandelijks*

Landbouw

Land- en tuinbouwtelling op 15 mei - *jaarlijks*

Industrie

Industriële productie en bouwbedrijf - *maandelijks*

Handel, diensten en vervoer

Maandelijkse vervoerstatistieken – *maandelijks*

Binnenlandse handel - *jaarlijks*



FEDERALE OVERHEIDSDIENST
ECONOMIE, K.M.O.,
MIDDENSTAND & ENERGIE

Statistiek en
Economische Informatie

Gedrukt door de
drukkerij van het NIS
B-1000 Brussel
Februari 2004