

**Statistisch tijdschrift**

**Overzicht van het economisch  
en sociaal leven**

Het Nationaal Instituut voor de Statistiek biedt onpartijdige informatie tegen een redelijke prijs.

De informatie wordt conform de wet verspreid, meer bepaald voor wat betreft de privacy.

De statistieken worden ingedeeld in acht domeinen:

Algemeen	Economie en financiën
Grondgebied en leefmilieu	Landbouw en vergelijkbare activiteiten
Bevolking	Industrie
Samenleving	Diensten, handel en vervoer

Alle rechten voorbehouden. Het vertalen, bewerken, reproduceren op welke wijze dan ook, inbegrepen fotografie en microfilm, is niet toegelaten, tenzij met schriftelijke machtiging vanwege het Nationaal Instituut voor de Statistiek.

Het citeren van korte uittreksels als toelichting of bewijsvoering in een artikel, een boekbespreking of een boek is evenwel toegestaan, mits de bron duidelijk en nauwkeurig wordt vermeld.

Verantwoordelijke uitgever: Hans D'Hondt



© 2003, NATIONAAL INSTITUUT VOOR DE STATISTIEK *uitgever*

B-1000 Brussel – 44 Leuvenseweg

# **Statistisch tijdschrift**

## **Overzicht van het economisch en sociaal leven**

Nr 10

Reeksen bijgewerkt tot 31 oktober 2003

# Inhoudsopgave

## Inleiding

- Inleiding ..... 3

## Leefmilieu

- Luchtverontreiniging ..... 6
- Luchtkwaliteit ..... 9
- Afval ..... 10

## Bevolking en huisvesting

- Huishoudens op 1.1.2003 ..... 12

## Samenleving

- Werkgelegenheid: cijfers van de werkloosheid ..... 16
- Enquête naar de arbeidskrachten ..... 18
- Lonen ..... 20

## Economie en financiën

- Conjunctuurindicatoren: nieuwe orders ..... 24
- Conjunctuurindicatoren: productie ..... 25
- Conjunctuurindicatoren: afzetprijnsindexen ..... 26
- Conjunctuurindicatoren: afzetprijnsindexen binnenlandse markt ..... 27
- Conjunctuurindicatoren: afzetprijnsindexen buitenlandse markt ..... 28
- Conjunctuurindicatoren: indexcijfers van de consumptieprijzen ..... 29
- Conjunctuurindicatoren: bruto werknemersindexen ..... 30
- Conjunctuurindicatoren: gewerkte uren ..... 31
- Conjunctuurindicatoren: bruto-indexen van de loonmassa ..... 32
- Faillissementen ..... 33
- Overheidsfinanciën: stand van de staatschuld, stand van de schatkist ..... 34
- Overheidsfinanciën: rendement van de belastingen ..... 36
- Beurzen ..... 38

## **Landbouw en aanverwante activiteiten**

- Visserij..... 42

## **Industrie en bouwnijverheid**

- PRODCOM – Leveringen per activiteit ..... 46
- NON-PRODCOM – Omzet ..... 48
- NON-PRODCOM – geproduceerde hoeveelheden ..... 50
- PRODCOM – tewerkstelling, uren en lonen ..... 52
- NON-PRODCOM – tewerkstelling, uren en lonen ..... 56
- Bouwvergunningen en begin werkzaamheden ..... 60

## **Diensten, handel en vervoer**

- Binnenlandse handel : aantal bedrijven ..... 64
- Tertiaire sector : omzet volgens de BTW ..... 67
- Binnenlandse handel : omzet ..... 68
- Buitenlandse handel ..... 70
- Vervoer: binnenscheepvaart ..... 74
- Vervoer: vervoer per spoor ..... 78
- Vervoer: luchtvaart ..... 80
- Vervoer: nieuwe inschrijvingen van motorvoertuigen ..... 81
- Goederenvervoer over de weg ..... 82
- Reisonderzoek..... 85
- Toerisme en hotelwezen ..... 86

## **Toelichtingen**

- Nota ..... 91



# **Inleiding**





# Inleiding

In deze publicatie wordt een overzicht gegeven van de belangrijkste deelgebieden van het sociaal-economische leven in België.

De statistieken uit deze publicatie omvatten 7 domeinen :

- ◆ Grondgebied en leefmilieu
- ◆ Bevolking
- ◆ Samenleving
- ◆ Economie en financiën
- ◆ Landbouw en aanverwante activiteiten
- ◆ Industrie
- ◆ Diensten, handel en vervoer

Elk domein wordt belicht via een zeker aantal tabellen, grafieken of kaarten eigen aan de hierboven in de inhoudsopgave vermelde onderwerpen.

Om praktische redenen werden op het einde van het « Statistisch tijdschrift », onder de titel « Toelichtingen », alle nota's over de gebruikte methodologiën en de verklarende aantekeningen van de gepubliceerde tabellen samengebracht.

Als er voor een bepaalde tabel een toelichting is, wordt dit aangeduid met een asterisk (\*) in de titel (voor meer algemene opmerkingen) of in het kolomnummer (voor meer specifieke opmerkingen). De verwijzing in de toelichting gebeurt door vermelding van de benaming van het deelgebied, van de titel en van het tabel- en kolomnummer, gevolgd door de betreffende nota.

## Algemene opmerkingen

De jaargegevens zijn tenzij anders vermeld, maand- of kwartaalgemiddelden.

De driemaandelijksse en halfjaarlijkse gegevens staan naast de laatste maand. Voorlopige cijfers worden niet als zodanig aangeduid. Aangezien ze later door definitieve worden vervangen, raadpleegt men best steeds de recentste aflevering van het Statistisch Tijdschrift.



# **Grondgebied en leefmilieu**

## Luchtverontreiniging in België

### Uitstoot in de lucht van SO<sub>2</sub> (in 1 000 t)

	Totaal	Wegverkeer	Kracht-centrales	Industriële verbranding	Andere verbranding	Industriële processen	Andere
1980	828	12	320	..	..	..	..
1981	712	..	280	..	..	..	..
1982	694	12	275	..	..	..	..
1983	560	12	190	..	..	..	..
1984	500	..	165	..	..	..	..
1985	400	15	125	122	64	73	1
1986	377	..	115	..	..	..	..
1987	367	..	113	..	..	..	..
1988	354	..	109	..	..	..	..
1989	325	..	94	..	..	..	..
1990	371	16	99	160	41	52	3
1991	333	16	94	140	46	34	3
1992	318	16	87	146	43	23	3
1993	296	17	82	137	44	11	5
1994	253	19	82	77	34	39	2
1995	246	18	81	88	35	21	3
1996	240	13	73	93	41	17	3
1997	221	6	64	95	36	18	2
1998	212	6	64	88	36	16	2
1999	186	6	42	86	35	16	1

### Uitstoot in de lucht van NO<sub>x</sub> (in 1 000 t)

	Totaal	Wegverkeer	Kracht-centrales	Industriële verbranding	Andere verbranding	Industriële processen	Andere
1980	442	..	95	..	..	..	..
1981	402	..	81	..	..	..	..
1982	381	..	77	..	..	..	..
1983	351	..	60	..	..	..	..
1984	343	..	57	..	..	..	..
1985	325	182	45	39	19	28	11
1986	317	..	47	..	..	..	..
1987	331	..	40	..	..	..	..
1988	345	..	45	..	..	..	..
1989	357	..	..	..	..	..	..
1990	339	157	60	79	20	16	7
1991	335	167	60	68	22	11	7
1992	343	175	58	72	21	9	8
1993	341	178	55	72	22	6	8
1994	342	179	58	73	20	5	7
1995	336	172	54	73	21	9	7
1996	316	151	51	73	24	8	9
1997	306	150	46	74	21	8	7
1998	312	152	48	77	18	9	8
1999	292	148	34	75	17	8	10

**Uitstoot in de lucht van deeltjes (in 1 000 t)**

	<b>Totaal</b>	Wegverkeer	Kracht-centrales	Industriële verbranding	Andere verbranding	Industriële processen	Andere
1990	<b>24</b>	3	7	3	5	5	1
1994	<b>27</b>	8	4	5	4	6	0

Bron : OCDE

**Uitstoot in de lucht van CO (in 1 000 t)**

	<b>Totaal</b>	Wegverkeer	Kracht-centrales	Industriële verbranding	Andere verbranding	Industriële processen	Andere
1990	<b>1112</b>	459	3	399	87	146	18
1991	<b>1119</b>	478	3	378	96	146	18
1992	<b>1137</b>	493	10	364	100	152	18
1993	<b>1105</b>	484	11	342	101	149	18
1994	<b>1054</b>	468	2	332	97	143	12
1995	<b>1032</b>	445	2	330	82	160	13
1996	<b>1009</b>	425	3	342	95	139	5
1997	<b>948</b>	408	3	323	79	130	5
1998	<b>967</b>	396	2	298	80	119	72
1999	<b>944</b>	452	2	299	64	119	8

Bron : EMEP

**Uitstoot in de lucht van NMVOS (in 1 000 t)**

	<b>Totaal</b>	Wegverkeer	Kracht-centrales	Industriële verbranding	Andere verbranding	Industriële processen	Andere
1985	<b>..</b>	185	3	13	17	29	82
1990	<b>354</b>	123	0	5	8	51	99
1991	<b>313</b>	110	0	3	8	37	93
1992	<b>313</b>	114	0	4	8	37	87
1993	<b>311</b>	113	1	3	8	36	88
1994	<b>305</b>	113	1	3	8	35	82
1995	<b>294</b>	107	1	3	8	34	81
1996	<b>274</b>	86	1	3	9	34	79
1997	<b>270</b>	84	1	3	8	33	78
1998	<b>277</b>	81	1	3	8	33	78
1999	<b>271</b>	85	1	3	8	33	77

Bron : EMEP

## Luchtverontreiniging in België

### Uitstoot in de lucht (in 1 000 t)

	NMVOS	CH <sub>4</sub>	CO <sub>2</sub>	CO	N <sub>2</sub> O*	NH <sub>3</sub>
	1000 t	1000 t	mio t	1000 t	1000 t	1000 t
1979	..	..	134	..	39	..
1980	..	..	127	..	38	..
1981	..	..	117	..	35	..
1982	..	..	113	..	33	..
1983	..	..	103	..	29	..
1984	..	..	104	..	29	..
1985	..	..	105	..	26	89
1986	..	..	106	..	26	..
1987	..	..	106	..	26	..
1988	..	..	107	..	27	..
1989	..	..	110	..	..	..
1990	354	589	109	1112	31	107
1991	313	593	117	1119	31	93
1992	313	591	117	1137	30	92
1993	311	599	113	1105	31	97
1994	305	597	117	1054	35	96
1995	294	597	117	1032	36	97
1996	274	601	125	1009	37	99
1997	270	586	123	948	33	99
1998	277	593	123	967	34	102
1999	271	585	..	944	34	103

Bron : EMEP (<http://www.emep.int>); \*Hecq & al. (1990) voor 1979-1988

### Uitstoot in de lucht van zware metalen (in t)

	Pb	Hg	Cd	As	Cr	Cu	Ni	Se	Zn
1994	325	6	4	5	27	46	53	23	242
1995	336	5	6	6	48	56	47	19	287
1996	297	6	5	5	32	33	58	8	220
1997	285	4	6	4	28	30	49	8	176

Bron : EMEP (<http://www.emep.int>)

---

**Gemiddelde concentraties van stoffen in de lucht (1985 = 100)**



---

	SO <sub>2</sub>	NO <sub>2</sub>	Deeltjes
1980	109	98	102
1981	115	96	108
1982	93	100	87
1983	102	98	98
1984	122	111	108
1985	100	100	100
1986	93	89	82
1987	65	89	71
1988	61	98	81
1989	59	96	80
1990	57	94	79
1991	54	85	70
1992	57	78	68
1993	52	63	63
1994	48	76	64
1995	52	78	78
1996	46	83	78
1997	37	81	80
1998	37	76	70
1999	28	80	68
2000	24	74	65
2001	24	74	68

---

**Evolutie van gemiddelde concentraties in de lucht van SO<sub>2</sub>, NO<sub>2</sub> en deeltjes in België (1985 = 100)**

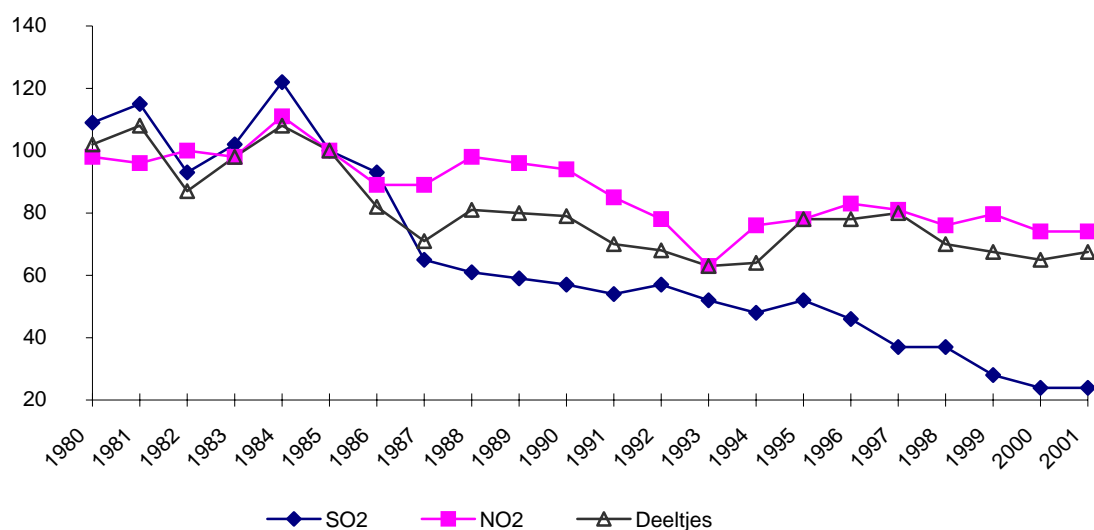
---







# **Bevolking en huisvesting**

# Huishoudens op 1.1.2003

## Private huishoudens naar grootte van het huishouden en aantal collectieve huishoudens

Woonplaats Arrondissementen	Totaal der huis- houdens	Totaal collectieve huishoudens	Private huishoudens			
			Totaal private huishoudens	Alleen- wonende man	Alleen- wonend vrouw	2 personen
<b>België</b>	<b>4.368.284</b>	<b>6.399</b>	<b>4.361.885</b>	<b>646.759</b>	<b>766.027</b>	<b>1.368.155</b>
<i>Brussels Hoofdstedelijk Gewest</i>	<b>486.745</b>	648	486.097	116.235	128.647	115.936
<i>Vlaams Gewest</i>	<b>2.461.101</b>	3.322	2.457.779	316.752	381.491	824.326
<b>Provincie Antwerpen</b>	<b>699.091</b>	858	698.233	102.945	117.455	230.046
<i>Arrondissement Antwerpen</i>	<b>411.406</b>	533	410.873	69.471	78.634	130.692
<i>Arrondissement Mechelen</i>	<b>125.887</b>	151	125.736	15.228	19.097	43.860
<i>Arrondissement Turnhout</i>	<b>161.798</b>	174	161.624	18.246	19.724	55.494
<b>Provincie Limburg</b>	<b>307.638</b>	449	307.189	32.529	37.685	99.939
<i>Arrondissement Hasselt</i>	<b>151.027</b>	185	150.842	16.732	19.837	49.127
<i>Arrondissement Maaseik</i>	<b>82.619</b>	102	82.517	7.847	8.730	26.837
<i>Arrondissement Tongeren</i>	<b>73.992</b>	162	73.830	7.950	9.118	23.975
<b>Provincie Oost-Vlaanderen</b>	<b>568.342</b>	763	567.579	73.074	88.495	193.839
<i>Arrondissement Aalst</i>	<b>109.395</b>	104	109.291	12.813	16.415	38.033
<i>Arrondissement Dendermonde</i>	<b>75.711</b>	85	75.626	8.395	10.674	26.671
<i>Arrondissement Eeklo</i>	<b>32.890</b>	34	32.856	4.182	4.746	11.660
<i>Arrondissement Gent</i>	<b>214.080</b>	372	213.708	32.007	37.345	70.271
<i>Arrondissement Oudenaarde</i>	<b>45.589</b>	64	45.525	4.939	6.615	15.451
<i>Arrondissement Sint-Niklaas</i>	<b>90.677</b>	104	90.573	10.738	12.700	31.753
<b>Provincie Vlaams-Brabant</b>	<b>417.737</b>	512	417.225	49.851	64.504	138.914
<i>Arrondissement Halle-Vilvoorde</i>	<b>225.916</b>	226	225.690	23.990	33.808	75.708
<i>Arrondissement Leuven</i>	<b>191.821</b>	286	191.535	25.861	30.696	63.206
<b>Provincie West-Vlaanderen</b>	<b>468.293</b>	740	467.553	58.353	73.352	161.588
<i>Arrondissement Brugge</i>	<b>114.860</b>	199	114.661	14.871	19.312	39.529
<i>Arrondissement Diksmuide</i>	<b>18.617</b>	30	18.587	2.017	2.371	6.405
<i>Arrondissement Ieper</i>	<b>40.813</b>	57	40.756	4.595	5.707	13.762
<i>Arrondissement Kortrijk</i>	<b>111.902</b>	207	111.695	12.954	16.520	38.362
<i>Arrondissement Oostende</i>	<b>66.559</b>	85	66.474	10.817	12.974	23.194
<i>Arrondissement Roeselare</i>	<b>56.254</b>	67	56.187	6.126	7.635	19.639
<i>Arrondissement Tielt</i>	<b>33.867</b>	57	33.810	3.393	4.066	11.631
<i>Arrondissement Veurne</i>	<b>25.421</b>	38	25.383	3.580	4.767	9.066
<i>Waals Gewest</i>	<b>1.420.438</b>	2.429	1.418.009	213.772	255.889	427.893
<b>Provincie Waals-Brabant</b>	<b>141.121</b>	192	140.929	17.229	22.395	42.576
<i>Arrondissement Nijvel</i>	<b>141.121</b>	192	140.929	17.229	22.395	42.576
<b>Provincie Henegouwen</b>	<b>546.568</b>	823	545.745	81.613	98.498	168.850
<i>Arrondissement Aat</i>	<b>33.031</b>	42	32.989	4.216	5.419	10.465
<i>Arrondissement Charleroi</i>	<b>184.225</b>	195	184.030	30.422	35.078	55.627
<i>Arrondissement Bergen</i>	<b>108.595</b>	228	108.367	17.199	20.514	32.926
<i>Arrondissement Moeskroen</i>	<b>29.123</b>	43	29.080	3.735	5.026	9.709
<i>Arrondissement Zinnik</i>	<b>72.766</b>	61	72.705	9.926	12.393	22.586
<i>Arrondissement Thuin</i>	<b>60.127</b>	83	60.044	7.868	9.767	19.216
<i>Arrondissement Doornik</i>	<b>58.701</b>	171	58.530	8.247	10.301	18.321
<b>Provincie Luik</b>	<b>448.207</b>	609	447.598	75.432	86.927	132.288
<i>Arrondissement Hoei</i>	<b>41.879</b>	101	41.778	5.812	6.801	12.861
<i>Arrondissement Luik</i>	<b>267.628</b>	312	267.316	49.429	56.760	78.008
<i>Arrondissement Verviers</i>	<b>110.703</b>	162	110.541	17.015	19.054	32.552
<b>    waarvan Duitstalige Gemeenschap</b>	<b>29.384</b>	32	29.352	4.099	4.874	9.002
<i>Arrondissement Borgworm</i>	<b>27.997</b>	34	27.963	3.176	4.312	8.867
<b>Provincie Luxemburg</b>	<b>100.186</b>	193	99.993	13.457	16.461	29.089
<i>Arrondissement Aarlen</i>	<b>21.882</b>	34	21.848	3.085	3.690	6.552
<i>Arrondissement Bastenaken</i>	<b>15.990</b>	27	15.963	2.068	2.490	4.424
<i>Arrondissement Marche-en-Famenne</i>	<b>20.515</b>	49	20.466	2.878	3.305	5.962
<i>Arrondissement Neufchâteau</i>	<b>22.204</b>	48	22.156	2.866	3.673	6.517
<i>Arrondissement Virton</i>	<b>19.595</b>	35	19.560	2.560	3.303	5.634
<b>Provincie Namen</b>	<b>184.356</b>	612	183.744	26.041	31.608	55.090
<i>Arrondissement Dinant</i>	<b>41.024</b>	89	40.935	5.601	7.062	12.332
<i>Arrondissement Namen</i>	<b>117.571</b>	485	117.086	16.749	20.406	34.664
<i>Arrondissement Philippeville</i>	<b>25.761</b>	38	25.723	3.691	4.140	8.094

Private huishoudens - vervolg

3 personen	4 personen	5 personen	6 personen	7 personen	8 personen en meer	Woonplaats Arrondissementen
<b>698.613</b>	<b>578.220</b>	<b>211.050</b>	<b>62.592</b>	<b>18.270</b>	<b>12.199</b>	<b>België</b>
53.790	39.973	17.690	7.762	3.203	2.861	<i>Brussels Hoofdstedelijk Gewest</i>
411.305	355.571	120.804	32.665	8.784	6.081	<i>Vlaams Gewest</i>
106.574	92.958	33.063	9.611	2.883	2.698	<b>Provincie Antwerpen</b>
56.206	47.767	18.331	5.871	1.876	2.025	<i>Arrondissement Antwerpen</i>
21.321	17.535	5.940	1.720	562	473	<i>Arrondissement Mechelen</i>
29.047	27.656	8.792	2.020	445	200	<i>Arrondissement Turnhout</i>
58.712	53.293	17.748	5.035	1.431	817	<b>Provincie Limburg</b>
28.215	24.756	8.437	2.498	790	450	<i>Arrondissement Hasselt</i>
15.678	16.102	5.346	1.408	352	217	<i>Arrondissement Maaseik</i>
14.819	12.435	3.965	1.129	289	150	<i>Arrondissement Tongeren</i>
97.620	79.333	25.420	6.786	1.843	1.169	<b>Provincie Oost-Vlaanderen</b>
21.260	15.227	4.152	1.016	247	128	<i>Arrondissement Aalst</i>
13.966	11.125	3.521	920	217	137	<i>Arrondissement Dendermonde</i>
5.680	4.742	1.390	336	73	47	<i>Arrondissement Eeklo</i>
32.734	28.051	9.523	2.581	737	459	<i>Arrondissement Gent</i>
8.255	7.037	2.312	612	198	106	<i>Arrondissement Oudenaarde</i>
15.725	13.151	4.522	1.321	371	292	<i>Arrondissement Sint-Niklaas</i>
72.116	62.519	21.590	5.604	1.380	747	<b>Provincie Vlaams-Brabant</b>
40.301	35.524	11.990	3.121	816	432	<i>Arrondissement Halle-Vilvoorde</i>
31.815	26.995	9.600	2.483	564	315	<i>Arrondissement Leuven</i>
76.283	67.468	22.983	5.629	1.247	650	<b>Provincie West-Vlaanderen</b>
18.405	15.676	5.264	1.201	278	125	<i>Arrondissement Brugge</i>
3.221	3.044	1.116	308	70	35	<i>Arrondissement Diksmuide</i>
6.723	6.536	2.553	664	136	80	<i>Arrondissement Ieper</i>
18.839	17.331	5.786	1.424	296	183	<i>Arrondissement Kortrijk</i>
9.416	6.980	2.241	614	154	84	<i>Arrondissement Oostende</i>
9.960	8.937	2.997	684	152	57	<i>Arrondissement Roeselare</i>
6.222	5.978	1.925	447	100	48	<i>Arrondissement Tielt</i>
3.497	2.986	1.101	287	61	38	<i>Arrondissement Veurne</i>
233.518	182.676	72.556	22.165	6.283	3.257	<i>Waaals Gewest</i>
24.086	21.599	9.074	2.844	741	385	<b>Provincie Waaals-Brabant</b>
24.086	21.599	9.074	2.844	741	385	<i>Arrondissement Nijvel</i>
94.137	66.294	25.210	7.615	2.291	1.237	<b>Provincie Henegouwen</b>
6.155	4.447	1.633	470	124	60	<i>Arrondissement Aat</i>
30.414	20.409	8.137	2.603	839	501	<i>Arrondissement Charleroi</i>
18.667	12.573	4.550	1.319	416	203	<i>Arrondissement Bergen</i>
4.940	3.706	1.346	439	110	69	<i>Arrondissement Moeskroen</i>
12.970	9.612	3.685	1.053	323	157	<i>Arrondissement Zinnik</i>
10.937	7.966	3.007	872	269	142	<i>Arrondissement Thuin</i>
10.054	7.581	2.852	859	210	105	<i>Arrondissement Doornik</i>
68.751	54.199	21.029	6.261	1.778	933	<b>Provincie Luik</b>
7.268	5.802	2.274	688	174	98	<i>Arrondissement Hoei</i>
39.238	28.438	10.652	3.235	987	569	<i>Arrondissement Luik</i>
16.859	15.852	6.581	1.902	516	210	<i>Arrondissement Verviers</i>
4.553	4.528	1.755	403	109	29	<b>waarvan Duitstalige Gemeenschap</b>
5.386	4.107	1.522	436	101	56	<i>Arrondissement Borgworm</i>
15.682	15.664	6.929	1.994	503	214	<b>Provincie Luxemburg</b>
3.516	3.315	1.256	324	78	32	<i>Arrondissement Aarlen</i>
2.475	2.634	1.314	412	101	45	<i>Arrondissement Bastenaken</i>
3.280	3.028	1.410	424	129	50	<i>Arrondissement Marche-en-Famenne</i>
3.394	3.479	1.584	478	116	49	<i>Arrondissement Neufchâteau</i>
3.017	3.208	1.365	356	79	38	<i>Arrondissement Virton</i>
30.862	24.920	10.314	3.451	970	488	<b>Provincie Namen</b>
6.528	5.697	2.517	857	223	118	<i>Arrondissement Dinant</i>
19.805	15.854	6.490	2.169	629	320	<i>Arrondissement Namen</i>
4.529	3.369	1.307	425	118	50	<i>Arrondissement Philippeville</i>



**Samenleving**

## Werkgelegenheid

### Aantal volledig en gedeeltelijk werklozen per geslacht\*

	Volledig werklozen			Gedeeltelijk werklozen
	Mannen	Vrouwen	Totaal	Totaal
	1*	2*	3*	4*
2000	160.822	212.949	<b>373.771</b>	<b>30.323</b>
2001	157.033	202.758	<b>359.791</b>	<b>35.478</b>
2002	171.188	204.258	<b>375.446</b>	<b>38.556</b>
<b>2002</b>				
juni	164.826	198.544	<b>363.370</b>	<b>33.294</b>
juli	177.639	215.355	<b>392.994</b>	<b>21.182</b>
augustus	180.369	215.549	<b>395.918</b>	<b>24.821</b>
september	174.608	210.161	<b>384.769</b>	<b>31.928</b>
oktober	176.859	208.202	<b>385.061</b>	<b>27.027</b>
november	176.033	204.189	<b>380.222</b>	<b>36.121</b>
december	180.688	208.433	<b>389.121</b>	<b>37.307</b>
<b>2003</b>				
januari	186.368	211.778	<b>398.146</b>	<b>55.408</b>
februari	187.108	211.201	<b>398.309</b>	<b>71.834</b>
maart	186.156	209.587	<b>395.743</b>	<b>63.812</b>
april	187.665	212.688	<b>400.353</b>	<b>35.025</b>
mei	186.683	212.785	<b>399.468</b>	<b>35.567</b>
juni	188.996	218.015	<b>407.011</b>	<b>34.883</b>
juli	202.243	233.194	<b>435.437</b>	<b>18.460</b>
augustus	204.423	232.763	<b>437.186</b>	<b>26.032</b>
september	198.061	230.647	<b>428.708</b>	<b>32.052</b>
oktober	197.465	223.394	<b>420.859</b>	

### Geografische spreiding van de uitkeringsgerechtigde volledig werkloze

	Brussels	Provincies				
	Hoofdstedelijk	Antwerpen	Limburg	Oost-Vl.	Vlaams-Brab.	West-Vl.
	Gewest	2	3	4	5	6
	1					
2000	54.687	39.820	21.356	31.389	15.431	19.809
2001	53.060	36.998	19.589	29.796	14.964	19.051
2002	54.969	42.645	22.100	33.332	18.020	21.554
<b>2002</b>						
juni	55.004	40.442	20.425	31.559	16.963	19.430
juli	55.778	45.565	23.998	36.563	19.705	22.015
augustus	50.376	48.600	25.579	38.937	21.094	23.423
september	54.599	43.962	22.827	34.274	18.652	21.709
oktober	57.776	43.235	22.128	33.559	18.174	21.914
november	56.802	43.125	22.193	33.207	18.310	22.252
december	58.611	44.297	23.879	34.401	18.553	23.074
<b>2003</b>						
januari	59.701	46.345	24.412	35.764	19.299	24.277
februari	61.144	45.805	24.437	34.941	18.967	23.409
maart	61.693	45.505	24.208	34.811	18.876	22.758
april	60.613	45.872	24.830	35.290	19.393	22.468
mei	60.455	45.445	24.377	35.117	19.416	21.817
juni	61.499	46.495	25.223	35.779	20.103	22.269
juli	62.280	52.747	28.063	41.517	23.064	25.160
augustus	59.994	55.321	30.243	44.124	24.443	25.299
september	65.478	49.219	26.191	37.859	21.168	24.558
oktober	64.170	47.473	25.103	36.366	20.158	24.551

(\*) Voor meer uitleg zie inleiding en toelichtingen.

## Werkloosheidspercentage t.o.v.

Het aantal verzekerden tegen werkloosheid			de totale actieve bevolking			
Mannen	Vrouwen	Totaal	Mannen	Vrouwen	Totaal	
5*	6*	7*	8*	9*	10*	
9,2	15,1	<b>11,8</b>	8,6	13,8	<b>10,9</b>	2000
8,8	13,9	<b>11,1</b>	8,6	13,4	<b>10,7</b>	2001
9,6	13,8	<b>11,5</b>	9,4	13,6	<b>11,2</b>	2002
						<b>2002</b>
9,2	13,4	<b>11,1</b>	8,6	12,7	<b>10,4</b>	juni
9,9	14,6	<b>12,0</b>	9,7	14,4	<b>11,8</b>	juli
10,1	14,6	<b>12,1</b>	9,9	14,6	<b>12,0</b>	augustus
9,8	14,2	<b>11,8</b>	9,9	14,5	<b>12,0</b>	september
9,9	14,1	<b>11,8</b>	10,0	14,2	<b>11,9</b>	oktober
9,8	13,8	<b>11,6</b>	9,8	14,0	<b>11,6</b>	november
10,1	14,1	<b>11,9</b>	9,9	14,0	<b>11,7</b>	december
						<b>2003</b>
10,4	14,3	<b>12,2</b>	10,0	14,2	<b>11,9</b>	januari
10,5	14,3	<b>12,2</b>	10,0	14,1	<b>11,8</b>	februari
10,4	14,2	<b>12,1</b>	9,9	13,9	<b>11,7</b>	maart
10,5	14,4	<b>12,2</b>	9,9	13,9	<b>11,6</b>	april
10,4	14,4	<b>12,2</b>	9,7	13,7	<b>11,4</b>	mei
10,6	14,7	<b>12,5</b>	9,7	13,9	<b>11,6</b>	juni
11,3	15,8	<b>13,3</b>	10,9	15,7	<b>13,0</b>	juli
11,4	15,7	<b>13,4</b>	11,1	16,0	<b>13,3</b>	augustus
11,1	15,6	<b>13,1</b>	11,1	15,9	<b>13,2</b>	september
11,0	15,1	<b>12,9</b>	11,0	15,4	<b>12,9</b>	oktober

## werkzoekenden

### Provincies (vervolg)

Waals-Brab.	Henegouwen	Luik	Luxemburg	Namen	
7	8	9	10	11	
12.589	88.175	58.567	7.544	24.402	2000
11.507	85.679	58.159	7.585	23.399	2001
10.647	84.099	57.734	7.723	22.623	2002
					<b>2002</b>
10.472	83.258	56.198	7.483	22.134	juni
10.973	86.194	60.824	7.959	23.419	juli
11.081	84.836	60.139	8.018	23.834	augustus
11.048	86.164	59.727	8.353	23.452	september
11.236	86.705	58.987	8.360	22.985	oktober
11.429	84.631	58.063	7.573	22.635	november
11.704	85.457	58.495	7.809	22.839	december
					<b>2003</b>
11.902	85.566	59.691	8.531	22.656	januari
12.223	86.793	59.371	7.907	23.310	februari
12.052	86.123	58.997	7.876	22.842	maart
12.347	88.221	60.103	8.050	23.164	april
12.430	88.831	60.207	7.960	23.411	mei
12.713	89.686	61.489	8.158	23.595	juni
12.871	90.161	65.099	8.511	25.962	juli
12.404	88.862	61.247	8.675	26.572	augustus
13.385	92.274	64.602	8.954	25.018	september
13.240	92.472	64.199	8.589	24.536	oktober

# Enquête naar de arbeidskrachten

## Arbeidssituatie per geslacht en leeftijd - 1ste trimester 2003

Arbeidssituatie	Totaal	Van 15 tot 24 jaar	Van 25 tot 49 jaar	50 jaar en meer	Minder dan 15 jaar	Van 15 tot 19 jaar	Van 20 tot 24 jaar	Van 25 tot 29 jaar
<b>België</b>								
<b>Algemeen totaal</b>								
Totaal	10.355.841	1.250.438	3.745.494	3.557.210	1.802.699	604.668	645.770	654.801
Mannen	5.066.884	635.151	1.893.305	1.616.966	921.463	308.920	326.231	330.683
Vrouwen	5.288.957	615.288	1.852.189	1.940.244	881.236	295.748	319.539	324.118
<b>Totaal (15 jaar en meer)</b>								
Totaal	8.553.142	1.250.438	3.745.494	3.557.210	0	604.668	645.770	654.801
Mannen	4.145.421	635.151	1.893.305	1.616.966	0	308.920	326.231	330.683
Vrouwen	4.407.721	615.288	1.852.189	1.940.244	0	295.748	319.539	324.118
Heeft een betrekking								
Totaal	4.027.509	337.364	2.936.726	753.419	0	35.802	301.562	510.526
Mannen	2.284.156	181.682	1.630.364	472.110	0	23.213	158.469	268.137
Vrouwen	1.743.353	155.682	1.306.362	281.309	0	12.589	143.093	242.389
Werkloos IAB								
Totaal	361.191	88.816	240.780	31.595	0	17.817	71.000	64.915
Mannen	189.563	50.170	120.534	18.859	0	10.356	39.814	33.568
Vrouwen	171.628	38.647	120.246	12.736	0	7.461	31.186	31.346
Student (15 jaar en meer)								
Totaal	794.375	763.051	30.288	1.036	0	533.856	229.195	21.612
Mannen	399.596	382.281	17.117	198	0	268.118	114.162	13.504
Vrouwen	394.779	380.770	13.171	838	0	265.737	115.033	8.108
Niet actief (15 tot 64 jaar)								
Totaal	1.628.741	61.207	537.699	1.029.834	0	17.194	44.014	57.748
Mannen	561.866	21.018	125.290	415.558	0	7.233	13.785	15.474
Vrouwen	1.066.874	40.189	412.410	614.276	0	9.961	30.228	42.275
Niet actief (65 jaar en meer)								
Totaal	1.741.327	-	-	1.741.327	-	-	-	-
Mannen	710.240	-	-	710.240	-	-	-	-
Vrouwen	1.031.087	-	-	1.031.087	-	-	-	-
<b>Niet actief (- 15 jaar)</b>								
Totaal	1.802.699	-	-	-	1.802.699	-	-	-
Mannen	921.463	-	-	-	921.463	-	-	-
Vrouwen	881.236	-	-	-	881.236	-	-	-





# Lonen

## Indexcijfers van de conventionele lonen (1997 = 100) (1) (2)

### 1. Werklieden (mannen en vrouwen)

Nace code	Bedrijfsafdelingen, -klassen en -groepen	2002		2003	
		December	Maart	Juni	September
<b>A</b>	<b>Landbouw, jacht en bosbouw</b>	<b>113,14</b>	<b>113,18</b>	<b>113,29</b>	<b>114,04</b>
<b>B</b>	<b>Visserij</b>	<b>109,17</b>	<b>112,04</b>	<b>112,04</b>	<b>112,04</b>
<b>C</b>	<b>Winning van delfstoffen</b>	<b>114,43</b>	<b>115,51</b>	<b>116,50</b>	<b>116,84</b>
CA	Winning van energiehoudende delfstoffen	109,68	112,56	114,81	114,81
CB	Winning van niet-energiehoudende delfstoffen	115,54	116,20	116,90	117,32
<b>D</b>	<b>Industrie</b>	<b>116,96</b>	<b>117,39</b>	<b>118,07</b>	<b>118,95</b>
DA	Vervaardiging van voedings- en genotmiddelen	117,19	118,50	118,51	118,56
DB	Vervaardiging van textiel en textielproducten	117,21	117,23	118,94	119,46
DC	Vervaardiging van leer en producten van leer	113,58	113,75	114,41	115,16
DD	Houtindustrie en vervaardiging van artikelen van hout	116,13	116,20	117,18	118,08
DE	Vervaardiging van pulp, papier en papierwaren; uitgeverijen en druk kerijen	115,99	116,24	118,32	118,32
DF	Vervaardiging van cokes, geraffineerde aardolieproducten en splijt- en kweekstoffen	115,46	116,13	116,84	117,25
DG	Vervaardiging van chemische producten en van synthetische of kunstmatige vezels	114,86	117,16	117,16	118,42
DH	Vervaardiging van producten van rubber en kunststof	114,89	117,16	117,18	118,43
DI	Vervaardiging van overige niet-metaalhoudende minerale producten	114,21	114,24	116,22	116,26
DJ	Vervaardiging van metalen in primaire vorm en vervaardiging van producten van metaal	116,35	116,35	117,01	118,10
DK	Vervaardiging van machines, apparaten en werktuigen, n.e.g.	119,12	119,12	119,13	120,77
DL	Vervaardiging van elektrische, elektronische en optische apparaten en instrumenten	119,05	119,05	119,07	120,70
DM	Vervaardiging van transportmiddelen	118,80	118,80	118,84	120,43
DN	Overige industrie	116,86	116,86	118,28	118,95
<b>E</b>	<b>Productie en distributie van elektriciteit, gas en water</b>	<b>110,58</b>	<b>110,98</b>	<b>111,76</b>	<b>112,01</b>
<b>F</b>	<b>Bouwnijverheid</b>	<b>119,83</b>	<b>120,02</b>	<b>121,39</b>	<b>122,25</b>
<b>G</b>	<b>Groot- en detailhandel; reparatie van auto's, motorrijwielen en consumentenartikelen</b>	<b>117,10</b>	<b>118,14</b>	<b>118,87</b>	<b>119,40</b>
<b>H</b>	<b>Hotels en restaurants</b>	<b>121,32</b>	<b>121,53</b>	<b>121,82</b>	<b>124,44</b>
<b>I</b>	<b>Vervoer, opslag en communicatie</b>	<b>114,54</b>	<b>115,15</b>	<b>116,59</b>	<b>116,77</b>
<b>J</b>	<b>Financiële instellingen</b>	<b>110,67</b>	<b>111,06</b>	<b>111,64</b>	<b>112,13</b>
<b>K</b>	<b>Onroerende goederen, verhuur en diensten aan bedrijven</b>	<b>119,78</b>	<b>120,58</b>	<b>121,30</b>	<b>122,35</b>
<b>M</b>	<b>Onderwijs</b>	<b>110,22</b>	<b>110,22</b>	<b>110,22</b>	<b>113,55</b>
<b>N</b>	<b>Gezondheidszorg en maatschappelijke dienstverlening</b>	<b>110,48</b>	<b>110,48</b>	<b>111,08</b>	<b>112,69</b>
<b>O</b>	<b>Overige gemeenschapsvoorzieningen, sociaal culturele en persoonlijke diensten</b>	<b>111,76</b>	<b>112,42</b>	<b>113,38</b>	<b>114,02</b>
<b>P</b>	<b>Particuliere huishoudens met werknemers</b>	<b>108,24</b>	<b>108,24</b>	<b>110,41</b>	<b>110,41</b>

(1) Bron : FOD Werkgelegenheid, Arbeid en Sociaal Overleg.

(2) De laatste geplubliceerde cijfers zijn steeds als voorlopig te beschouwen en kunnen nog licht gewijzigd worden.

## Indexcijfers van de conventionele lonen (1997 = 100) (1) (2)

### 2. Bedienden (mannen en vrouwen)

NACE code	Bedrijfsafdelingen, -klassen en -groepen	2002		2003	
		December	Maart	Juni	September
<b>A</b>	<b>Landbouw, jacht en bosbouw</b>	<b>115,05</b>	<b>115,05</b>	<b>117,35</b>	<b>117,35</b>
<b>B</b>	<b>Visserij</b>	<b>115,05</b>	<b>115,05</b>	<b>117,35</b>	<b>117,35</b>
<b>C</b>	<b>Winning van delfstoffen</b>	<b>114,23</b>	<b>114,96</b>	<b>115,44</b>	<b>116,29</b>
CA	Winning van energiehoudende delfstoffen	110,89	110,89	113,11	113,11
CB	Winning van niet-energiehoudende delfstoffen	114,73	115,58	115,79	116,77
<b>D</b>	<b>Industrie</b>	<b>115,15</b>	<b>115,92</b>	<b>116,59</b>	<b>117,18</b>
DA	Vervaardiging van voedings- en genotmiddelen	114,00	115,26	115,36	115,36
DB	Vervaardiging van textiel en textielproducten	118,17	118,17	119,83	120,42
DC	Vervaardiging van leer en producten van leer	115,05	115,05	117,35	117,35
DD	Houtindustrie en vervaardiging van artikelen van hout	115,05	115,05	117,35	117,35
DE	Vervaardiging van pulp, papier en papierwaren; uitgeverijen en druk kerijen	114,64	114,79	116,81	116,81
DF	Vervaardiging van cokes, geraffineerde aardolieproducten en splijt- en kweekstoffen	112,34	112,89	114,60	114,70
DG	Vervaardiging van chemische producten en van synthetische of kunstmatige vezels	114,29	116,57	116,57	117,02
DH	Vervaardiging van producten van rubber en kunststof	113,82	115,95	116,11	116,52
DI	Vervaardiging van overige niet-metaalhoudende minerale producten	115,05	115,05	117,35	117,35
DJ	Vervaardiging van metalen in primaire vorm en vervaardiging van producten van metaal	114,37	114,37	115,26	116,13
DK	Vervaardiging van machines, apparaten en werktuigen, n.e.g.	117,36	117,36	117,36	118,98
DL	Vervaardiging van elektrische, elektronische en optische apparaten en instrumenten	117,19	117,19	117,19	118,83
DM	Vervaardiging van transportmiddelen	117,36	117,36	117,36	118,98
DN	Overige industrie	114,59	114,59	116,83	116,86
<b>E</b>	<b>Productie en distributie van elektriciteit, gas en water</b>	<b>110,58</b>	<b>110,98</b>	<b>111,76</b>	<b>112,01</b>
<b>F</b>	<b>Bouwnijverheid</b>	<b>115,10</b>	<b>115,10</b>	<b>117,35</b>	<b>117,38</b>
<b>G</b>	<b>Groot- en detailhandel; reparatie van auto's, motorrijwielen en consumentenartikelen</b>	<b>113,75</b>	<b>114,51</b>	<b>115,74</b>	<b>115,87</b>
<b>H</b>	<b>Hotels en restaurants</b>	<b>120,20</b>	<b>120,40</b>	<b>120,69</b>	<b>123,05</b>
<b>I</b>	<b>Vervoer, opslag en communicatie</b>	<b>111,47</b>	<b>111,63</b>	<b>113,05</b>	<b>113,09</b>
<b>J</b>	<b>Financiële instellingen</b>	<b>113,15</b>	<b>113,53</b>	<b>114,18</b>	<b>114,73</b>
<b>K</b>	<b>Onroerende goederen, verhuur en diensten aan bedrijven</b>	<b>114,05</b>	<b>114,06</b>	<b>116,19</b>	<b>116,31</b>
<b>M</b>	<b>Onderwijs</b>	<b>111,54</b>	<b>111,54</b>	<b>113,77</b>	<b>113,77</b>
<b>N</b>	<b>Gezondheidszorg en maatschappelijke dienstverlening</b>	<b>111,00</b>	<b>111,00</b>	<b>111,12</b>	<b>113,22</b>
<b>O</b>	<b>Overige gemeenschapsvoorzieningen, sociaal culturele en persoonlijke diensten</b>	<b>111,23</b>	<b>111,24</b>	<b>112,09</b>	<b>113,41</b>
<b>P</b>	<b>Particuliere huishoudens met werknemers</b>	<b>110,59</b>	<b>110,59</b>	<b>110,59</b>	<b>112,80</b>

(1) Bron : FOD Werkgelegenheid, Arbeid en Sociaal Overleg.

(2) De laatste gepubliceerde cijfers zijn steeds als voorlopig te beschouwen en kunnen nog licht gewijzigd worden.



# **Economie en financiën**

# Conjunctuurindicatoren

## België : bruto-indexen van de nieuwe orders (2000=100)

	Industrie en bouw met productie op basis van orders	Industrie met productie op basis van orders	Textiel en kleding (17-18)	Papier en karton (21)	Transportmiddelen (34-35)
1999	90,0	87,8	99,6	87,2	92,2
2000	100,0	100,0	100,0	100,0	100,0
2001	94,2	94,1	91,8	102,4	94,2
2002	87,6	87,2	89,4	104,3	86,0
<b>2001</b>					
September	92,1	91,0	97,7	111,0	84,4
Oktober	98,3	98,0	104,2	112,7	92,1
November	90,0	90,0	89,1	97,3	89,3
December	84,8	83,8	73,3	84,8	105,8
<b>2002</b>					
Januari	86,1	85,8	93,4	108,6	82,4
Februari	83,0	86,0	95,8	111,4	86,6
Maart	94,4	95,7	96,6	112,5	93,0
April	89,5	90,9	93,6	111,0	93,2
Mei	90,7	88,8	85,7	106,2	90,7
Juni	91,1	88,9	83,6	105,1	92,3
Juli	77,5	80,0	79,0	98,3	64,3
Augustus	78,8	76,3	88,1	91,5	65,0
September	90,8	91,0	97,0	104,3	91,7
Oktober	96,9	97,6	108,3	112,4	102,0
November	90,1	86,0	83,2	102,0	86,0
December	82,5	79,2	69,0	88,9	84,3
<b>2003</b>					
Januari	88,0	87,5	92,9	106,0	81,0
Februari	82,7	84,2	89,5	105,0	80,9
Maart	92,7	91,3	88,7	108,6	89,8
April	87,1	87,1	85,7	104,6	80,0
Mei	82,8	82,3	75,9	99,8	80,9
Juni	86,4	86,8	80,8	108,0	84,0
Juli	75,9	76,6	74,3	99,8	64,0
Augustus	70,5	69,3	78,4	84,9	50,9
<hr/>					
	Chemische nijverheid (24)	Metallurgie (27)	Metaalverwerking (28-35)	Elektrische en elektronische apparaten (30-33)	Bouwnijverheid (45)
1999	84,5	81,8	89,4	78,5	99,1
2000	100,0	100,0	100,0	100,0	100,0
2001	93,5	92,4	94,7	93,9	94,3
2002	92,4	82,8	83,5	75,2	89,2
<b>2001</b>					
September	89,4	93,5	88,5	82,1	96,5
Oktober	96,8	97,6	96,5	89,0	99,4
November	88,7	89,3	90,3	86,1	90,1
December	74,9	66,4	94,7	82,4	88,3
<b>2002</b>					
Januari	90,1	89,0	79,5	74,1	87,2
Februari	87,6	87,3	80,9	69,3	72,1
Maart	98,1	89,3	94,3	82,4	89,8
April	96,8	86,0	86,7	71,2	84,2
Mei	96,0	89,1	83,9	71,8	97,4
Juni	94,4	84,9	86,5	73,4	99,2
Juli	95,7	79,6	69,9	73,5	68,1
Augustus	83,6	71,9	69,9	70,9	88,1
September	94,9	85,4	87,9	76,8	89,9
Oktober	98,8	89,1	95,7	84,7	94,5
November	89,8	79,7	84,5	78,3	105,2
December	83,2	62,5	82,1	76,3	94,4
<b>2003</b>					
Januari	96,4	91,3	79,4	67,5	89,9
Februari	91,2	81,8	78,4	71,2	77,0
Maart	101,0	91,2	85,1	76,3	97,9
April	96,8	87,1	80,7	73,6	87,0
Mei	89,0	82,1	78,4	69,8	84,5
Juni	92,2	84,1	83,7	70,3	84,7
Juli	93,8	77,2	66,0	60,7	73,4
Augustus	82,8	70,4	59,2	60,7	74,8

## België : bruto productie-indexen (2000=100)

	Totale industrie (10-45)	Totale industrie (zonder bouwnijverheid) (10-41)	Intermediaire goederen en energie	Investerings- goederen	Chemische nijverheid (24)	Metaalverwerking (28-35)
1999	95,4	95,3	95,7	104,3	89,5	95,0
2000	100,0	100,0	100,0	100,0	100,0	100,0
2001	99,4	99,6	97,6	111,9	97,3	103,6
2002	100,0	101,0	100,7	104,5	106,3	99,8
<b>2001</b>						
September	101,0	100,2	95,6	114,6	91,2	104,2
Oktober	109,4	106,6	103,2	113,3	96,9	108,0
November	102,3	102,1	101,7	117,0	94,0	105,0
December	90,7	93,7	95,2	99,6	90,4	94,5
<b>2002</b>						
Januari	96,2	97,6	102,3	99,4	105,2	92,0
Februari	96,1	96,9	98,2	101,9	103,4	95,9
Maart	106,0	105,6	104,7	115,2	111,7	108,8
April	103,1	102,8	102,8	108,5	114,2	103,4
Mei	102,0	101,7	101,3	113,8	111,4	102,1
Juni	104,7	104,2	102,0	121,0	106,3	110,1
Juli	86,0	92,7	93,5	92,2	111,8	83,2
Augustus	92,1	91,9	93,7	90,2	101,5	82,7
September	106,9	106,5	104,2	101,5	103,0	106,8
Oktober	112,6	112,3	110,0	126,6	105,2	113,7
November	101,7	102,8	101,9	93,9	101,1	102,5
December	92,0	96,5	93,3	89,8	100,7	96,6
<b>2003</b>						
Januari	96,0	99,1	102,5	91,6	110,5	89,9
Februari	95,9	97,4	99,3	100,4	103,7	94,2
Maart	104,1	103,4	106,1	109,3	113,9	100,8
April	101,4	101,3	102,9	104,4	110,3	97,7
Mei	97,1	97,6	98,9	106,7	102,9	95,9
Juni	102,2	101,2	104,1	112,9	103,2	102,9
Juli	86,5	93,6	95,2	86,0	103,1	82,5
Augustus	87,8	87,7	93,4	68,4	99,6	70,6
<hr/>						
	Duurzame consumptiegoederen	Niet-duurzame consumptiegoederen	Winning van delfstoffen (10-14)	Industrie (15-37)	Elektriciteit, gas en water (40-41)	Bouwnijverheid (45)
1999	96,0	96,6	90,6	94,4	102,8	96,0
2000	100,0	100,0	100,0	100,0	100,0	100,0
2001	97,6	102,2	100,9	99,9	97,4	98,6
2002	92,7	104,3	131,9	100,8	99,8	95,6
<b>2001</b>						
September	105,5	107,4	105,9	101,4	91,3	105,2
Oktober	112,3	117,7	110,3	107,1	103,3	122,8
November	102,5	105,7	98,8	100,8	110,6	103,4
December	93,5	97,5	78,6	91,2	111,2	76,9
<b>2002</b>						
Januari	86,7	99,9	96,9	96,4	105,8	89,6
Februari	95,2	98,2	107,0	96,6	98,3	92,8
Maart	103,8	104,5	125,1	106,5	97,6	107,6
April	97,0	100,8	130,2	104,5	88,4	104,6
Mei	95,5	101,5	129,8	102,7	93,0	103,0
Juni	101,0	103,9	131,7	105,4	93,5	106,9
Juli	67,5	99,6	100,7	92,3	94,5	56,3
Augustus	64,0	98,4	113,2	90,8	98,1	93,4
September	106,7	112,7	198,2	106,9	98,3	109,1
Oktober	100,6	118,4	126,1	111,8	114,8	113,8
November	101,2	108,1	170,9	101,4	107,8	97,4
December	93,1	105,4	153,4	94,2	107,9	72,5
<b>2003</b>						
Januari	85,2	102,1	97,2	96,6	116,0	83,4
Februari	88,6	96,8	116,9	96,3	103,1	89,8
Maart	92,1	104,0	135,0	103,6	99,8	106,5
April	92,8	102,2	142,9	102,0	93,8	101,0
Mei	80,7	96,7	131,8	97,6	95,5	94,8
Juni	85,0	99,8	137,6	101,1	99,9	105,7
Juli	65,8	102,0	108,1	92,0	103,6	58,3
Augustus	58,5	97,5	120,7	84,8	106,6	87,9

# Conjunctuurindicatoren

## Afzetzprijsindexen (2000=100)

	Totale industrie (zonder bouwnijverheid) (10-41)	Intermediaire goederen en energie	Investerings- goederen	Duurzame consumptiegoederen	Chemische nijverheid (24)
2001	100,4	101,0	100,3	96,9	100,5
2002	100,8	101,4	100,2	97,5	100,9
2003					
<b>2001</b>					
September	100,5	101,0	100,8	97,2	100,0
Oktober	99,9	100,1	100,5	97,2	98,7
November	99,7	100,0	100,4	96,5	98,5
December	99,4	99,5	100,5	96,5	97,4
<b>2002</b>					
Januari	99,9	100,4	100,0	97,1	96,4
Februari	99,9	100,3	100,3	97,3	96,0
Maart	100,0	100,4	100,3	96,8	96,0
April	100,8	101,5	100,1	97,1	99,8
Mei	100,8	101,7	100,0	97,4	101,2
Juni	101,0	101,8	99,9	97,5	102,9
Juli	100,9	101,4	100,1	97,3	103,5
Augustus	101,0	101,7	100,2	97,5	104,4
September	101,3	101,9	100,5	97,7	103,9
Oktober	101,4	102,2	100,4	97,8	103,0
November	101,1	101,7	100,4	97,9	101,7
December	101,3	101,8	100,5	98,8	101,6
<b>2003</b>					
Januari	100,0	101,3	100,0	95,2	100,9
Februari	100,3	101,4	100,1	95,4	102,4
Maart	100,8	102,2	101,0	95,4	103,7
April	101,0	102,6	101,4	95,3	105,2
Mei	100,4	101,8	100,6	95,1	103,5
Juni	100,2	101,5	100,2	94,9	102,9
Juli	99,6	101,0	99,7	94,9	100,6
Augustus	99,6	100,8	100,1	94,8	99,8

	Niet-duurzame consumptiegoederen	Winning van delfstoffen (10-14)	Industrie (15-37)	Metaalverwerking (28-35)	Elektriciteit, gas en water (40-41)
2001	99,3	104,2	99,5	100,5	105,1
2002	99,9	106,6	99,2	100,0	109,1
2003					
<b>2001</b>					
September	99,3	104,9	99,3	100,9	106,8
Oktober	98,9	104,7	98,6	100,6	106,5
November	98,6	104,7	98,3	100,3	106,7
December	98,6	104,7	98,1	100,4	106,6
<b>2002</b>					
Januari	98,5	106,5	98,0	100,2	109,7
Februari	98,7	106,6	98,1	100,3	109,5
Maart	99,2	106,6	98,3	100,4	109,3
April	99,7	106,6	99,2	99,9	109,1
Mei	99,6	106,6	99,3	99,6	109,1
Juni	100,2	106,6	99,5	99,5	109,0
Juli	100,3	106,6	99,3	99,7	109,0
Augustus	100,5	106,6	99,5	99,7	109,0
September	100,8	106,6	99,8	99,8	109,0
Oktober	100,5	106,6	99,9	100,2	109,1
November	100,3	106,6	99,6	100,1	109,0
December	100,3	106,6	99,8	100,7	109,0
<b>2003</b>					
Januari	99,5	104,5	98,5	99,9	109,0
Februari	100,0	104,5	98,7	100,0	108,9
Maart	99,5	106,4	99,2	100,1	109,2
April	100,1	106,5	99,5	100,0	109,2
Mei	100,1	106,3	98,8	99,9	109,2
Juni	100,1	106,4	98,6	99,7	109,2
Juli	99,0	106,4	98,0	99,5	109,2
Augustus	99,4	106,4	98,0	99,7	109,2



**Afzetsprijsindexen binnenlandse markt (2000=100)**

	Totale industrie (zonder bouwnijverheid) (10-41)	Intermediaire goederen en energie	Investerings- goederen	Duurzame consumptiegoederen	Chemische nijverheid (24)
2001	100,9	102,1	100,3	93,8	98,0
2002	100,8	101,4	100,2	97,5	100,9
<b>2001</b>					
September	101,1	102,5	100,4	94,1	96,0
Oktober	100,7	102,1	100,2	94,2	95,6
November	100,6	102,1	100,1	94,0	95,2
December	100,5	101,8	100,1	93,9	93,9
<b>2002</b>					
Januari	101,5	103,6	99,9	94,6	93,1
Februari	101,5	103,6	99,9	94,8	92,7
Maart	101,5	103,5	99,9	93,8	91,8
April	102,1	104,0	99,6	94,3	95,7
Mei	102,1	104,1	99,6	94,4	98,0
Juni	102,2	104,2	99,5	94,5	99,2
Juli	102,4	104,3	99,9	94,0	100,2
Augustus	102,5	104,6	99,9	94,0	101,4
September	102,6	104,6	100,1	94,0	100,8
Oktober	102,8	104,9	100,0	94,6	101,1
November	102,8	105,1	100,0	94,6	100,2
December	103,1	105,1	100,0	96,8	100,2
<b>2003</b>					
Januari	102,5	105,2	100,2	94,4	100,5
Februari	102,9	105,5	100,4	94,7	102,9
Maart	103,6	106,9	101,9	94,6	104,8
April	104,0	107,3	102,4	94,2	107,1
Mei	103,5	106,7	101,8	93,7	105,7
Juni	103,1	106,0	101,0	93,3	103,3
Juli	102,4	105,4	101,0	93,2	99,4
Augustus	102,2	105,0	101,2	93,2	98,0
	Niet-duurzame consumptiegoederen	Winning van delfstoffen (10-14)	Industrie (15-37)	Metaalverwerking (28-35)	Elektriciteit, gas en water (40-41)
2001	99,1	104,0	99,1	100,3	104,8
2002	99,9	106,6	99,2	100,0	109,1
<b>2001</b>					
September	98,8	104,4	98,6	100,4	106,4
Oktober	98,4	104,1	98,2	100,0	106,2
November	98,2	104,1	98,0	99,9	106,4
December	98,3	104,1	97,8	99,9	106,3
<b>2002</b>					
Januari	98,1	106,6	97,9	99,9	109,5
Februari	98,1	106,8	98,0	99,7	109,3
Maart	98,7	106,8	98,1	99,8	109,1
April	99,7	106,7	98,9	99,2	109,0
Mei	99,6	106,7	99,0	98,9	108,9
Juni	99,9	106,7	99,2	98,7	108,9
Juli	100,0	106,7	99,4	99,0	108,9
Augustus	100,2	106,7	99,7	98,9	108,9
September	100,5	106,7	99,8	98,8	108,9
Oktober	100,2	106,7	100,0	99,3	109,0
November	99,9	106,7	100,1	99,2	108,9
December	99,9	106,7	100,3	100,6	108,9
<b>2003</b>					
Januari	99,9	105,3	99,8	100,7	108,9
Februari	100,1	105,2	100,2	100,9	108,8
Maart	98,9	108,7	100,9	100,8	109,1
April	100,0	108,8	101,3	100,6	109,1
Mei	100,1	108,5	100,8	100,3	109,1
Juni	100,1	108,7	100,3	99,9	109,1
Juli	98,6	108,7	99,6	100,0	109,1
Augustus	98,8	108,7	99,4	100,1	109,1

# Conjunctuurindicatoren

## Afzetsprijsindexen buitenlandse markt (2000=100)

	Totale industrie (zonder bouwnijverheid) (10-41)	Intermediaire goederen en energie	Investerings- goederen	Duurzame consumptiegoederen	Chemische nijverheid (24)
2001	100,3	99,8	100,4	99,5	101,5
2002	99,6	98,3	100,3	100,1	101,9
2003					
<b>2001</b>					
September	100,2	99,3	100,9	99,8	101,5
Oktober	99,4	97,8	100,6	99,9	99,9
November	99,2	97,5	100,5	98,7	99,6
December	99,0	96,9	100,6	98,6	98,6
<b>2002</b>					
Januari	98,7	96,9	100,1	99,2	97,6
Februari	98,8	96,7	100,5	99,4	97,1
Maart	98,9	97,0	100,4	99,5	97,5
April	99,7	98,9	100,3	99,8	101,3
Mei	99,8	99,1	100,1	100,0	102,3
Juni	100,2	99,2	100,1	100,1	104,2
Juli	99,8	98,3	100,2	100,3	104,7
Augustus	100,0	98,5	100,3	100,5	105,5
September	100,1	99,0	100,6	100,9	104,9
Oktober	99,9	99,2	100,6	100,7	103,5
November	99,6	98,3	100,5	100,7	102,1
December	99,6	98,3	100,6	100,6	102,0
<b>2003</b>					
Januari	98,1	95,3	99,9	96,2	100,5
Februari	98,3	97,1	99,9	96,3	101,5
Maart	98,6	97,1	101,0	96,4	102,6
April	98,8	95,0	101,4	96,5	103,8
Mei	98,3	93,0	100,5	96,4	102,2
Juni	98,2	93,5	100,4	96,4	102,4
Juli	97,8	94,1	99,6	96,4	100,8
Augustus	97,8	94,9	100,1	96,4	100,2

	Niet-duurzame consumptiegoederen	Winning van delfstoffen (10-14)	Industrie (15-37)	Metaalverwerking (28-35)	Elektriciteit, gas en water (40-41)
2001	99,7	104,5	100,1	100,6	111,4
2002	100,2	106,3	99,4	100,3	111,5
2003					
<b>2001</b>					
September	99,9	105,8	100,0	101,2	113,1
Oktober	99,5	105,8	99,2	100,8	112,9
November	99,0	105,8	99,0	100,5	112,8
December	99,0	105,8	98,8	100,5	112,3
<b>2002</b>					
Januari	98,9	106,2	98,5	100,4	113,6
Februari	99,4	106,3	98,6	100,6	112,7
Maart	99,8	106,3	98,7	100,7	111,9
April	99,6	106,3	99,5	100,1	111,4
Mei	99,6	106,3	99,6	99,9	111,2
Juni	100,6	106,3	100,0	99,8	111,0
Juli	100,7	106,3	99,6	99,9	110,9
Augustus	100,8	106,3	99,8	100,0	111,0
September	101,1	106,3	99,9	100,3	111,1
Oktober	100,8	106,3	99,7	100,6	111,2
November	100,7	106,3	99,4	100,5	111,0
December	100,7	106,3	99,4	100,5	111,0
<b>2003</b>					
Januari	100,1	103,8	97,9	98,9	111,0
Februari	100,9	103,8	98,1	99,0	111,0
Maart	101,1	104,7	98,4	99,1	111,0
April	101,1	104,7	98,7	99,2	111,0
Mei	101,0	104,6	98,1	99,2	111,0
Juni	101,0	104,6	98,0	99,2	111,0
Juli	100,4	104,6	97,6	98,7	111,0
Augustus	101,1	104,7	97,6	99,0	111,0

Indexcijfers van de consumptieprijsen

	Algemeen indexcijfer			Gezondheidsindex		Voedings- middelen (1)	Niet- voedings- middelen	Diensten	Huur
	Basis			Basis					
	1996 = 100	1988 = 100	1981 = 100	1996 = 100	1988 = 100				
						<b>Basis 1981 = 100</b>			
<b>1986</b>	79,24	97,25	131,56	-	-	134,44	129,00	132,38	134,96
<b>1987</b>	80,47	98,76	133,60	-	-	133,90	130,43	136,52	140,72
<b>1988</b>	81,40	99,91	135,15	-	-	133,88	131,91	138,59	145,85
<b>1989</b>	83,93	103,01	139,35	-	-	138,07	136,37	142,14	151,24
<b>1990</b>	86,82	106,56	144,16	-	-	143,18	141,17	146,69	156,08
						<b>Basis 1988 = 100</b>			
<b>1991</b>	89,62	109,99	148,79	-	-	108,88	110,20	110,46	109,49
<b>1992</b>	91,79	112,66	152,40	-	-	108,75	111,86	115,07	115,93
<b>1993</b>	94,32	115,76	156,60	-	-	107,89	115,20	119,45	122,05
<b>1994</b>	96,56	118,51	160,32	96,83	116,75	109,82	117,57	122,52	127,61
<b>1995</b>	97,98	120,25	162,67	98,34	118,57	111,15	118,52	124,99	131,29
<b>1996</b>	100,00	122,73	166,03	99,97	120,53	111,85	121,34	127,92	134,54
<b>1997</b>	101,63	124,73	168,74	101,29	122,12	114,31	123,16	129,81	136,80
						<b>Basis 1996 = 100</b>			
<b>1998</b>	102,60	125,92	170,35	102,58	123,68	104,08	101,04	103,85	102,87
<b>1999</b>	103,75	127,33	172,25	103,54	124,84	104,29	102,30	105,48	104,34
<b>2000</b>	106,39	130,57	176,64	105,49	127,19	105,19	106,26	107,60	105,85
<b>2001</b>	109,02	133,80	181,00	108,38	130,68	109,64	108,08	110,24	107,87
<b>2002</b>	110,81	136,00	183,98	110,32	133,01	112,05	108,72	113,18	110,52
<b>2001</b>									
Oktober	109,67	134,60	182,09	109,22	131,69	111,08	108,24	111,08	108,44
November	109,79	134,75	182,28	109,43	131,94	110,97	108,01	111,91	108,55
December	109,56	134,46	181,90	109,23	131,70	110,24	107,72	112,09	108,66
<b>2002</b>									
Januari	110,22	135,27	183,00	109,93	132,54	112,51	107,81	112,43	109,23
Februari	110,40	135,49	183,30	110,09	132,74	111,52	107,98	113,44	109,70
Maart	110,69	135,85	183,78	110,33	133,02	112,13	108,34	113,40	109,94
April	110,72	135,89	183,83	110,11	132,76	112,23	108,91	112,50	110,13
Mei	110,89	136,10	184,11	110,35	133,05	112,92	108,78	112,73	110,39
Juni	110,58	135,71	183,60	110,09	132,74	111,89	108,34	113,12	110,46
Juli	110,94	136,16	184,19	110,44	133,16	111,99	108,64	113,77	110,67
Augustus	110,91	136,12	184,14	110,39	133,10	111,51	108,68	113,93	110,89
September	111,22	136,50	184,66	110,62	133,37	112,33	109,31	113,41	110,98
Oktober	111,09	136,34	184,44	110,43	133,15	112,04	109,65	112,62	111,12
November	111,00	136,23	184,29	110,46	133,18	112,09	109,07	113,12	111,33
December	111,06	136,30	184,39	110,55	133,29	111,41	109,18	113,65	111,43
<b>2003</b>									
Januari	111,55	136,91	185,21	110,94	133,76	112,61	109,71	113,55	111,87
Februari	112,32	137,85	186,48	111,56	134,51	113,14	110,68	114,28	112,22
Maart	112,64	138,24	187,02	111,82	134,82	113,65	111,09	114,31	112,47
April	112,36	137,90	186,55	111,73	134,71	114,26	109,64	115,09	112,64
Mei	112,04	137,51	186,02	111,57	134,52	114,40	109,08	114,73	112,84
Juni	112,37	137,91	186,57	111,85	134,86	114,93	109,27	115,13	113,03
Juli	112,59	138,18	186,93	112,06	135,11	114,86	109,41	115,74	113,09
Augustus	112,89	138,55	187,43	112,20	135,28	114,95	109,99	115,78	113,27
September	113,22	138,95	187,98	112,47	135,61	116,17	110,35	115,42	113,44
Oktober	112,85	138,50	187,36	112,15	135,22	114,60	110,25	115,44	113,51

(1) Dranken inbegrepen.

# Conjunctuurindicatoren

## België : bruto werknemersindexen (2000=100)

	Totale industrie (10-45)	Totale industrie (zonder bouwnijverheid) (10-41)	Intermediaire goederen en energie	Investerings- goederen	Chemische nijverheid (24)	Metaalverwerking (28-35)
1999	99,2	99,6	98,3	98,5	97,8	98,3
2000	100,0	100,0	100,0	100,0	100,0	100,0
2001	100,0	99,7	99,9	100,1	99,9	101,2
2002	97,2	96,4	96,4	99,4	97,8	96,9
<b>2001</b>						
September	100,2	99,7	100,0	98,8	100,2	101,0
Oktober	100,1	99,4	99,4	98,8	100,2	100,8
November	99,9	99,1	98,5	98,9	100,2	100,3
December	99,2	98,6	98,2	98,2	100,0	99,5
<b>2002</b>						
Januari	97,8	97,4	97,0	96,1	98,5	98,1
Februari	97,6	97,1	97,0	95,7	98,5	97,5
Maart	97,4	96,9	96,9	95,8	98,5	97,5
April	97,3	96,6	96,6	95,8	98,5	97,2
Mei	97,2	96,5	96,4	95,9	98,4	97,3
Juni	97,0	96,2	96,3	96,1	97,9	96,9
Juli	96,9	96,1	96,2	96,3	97,6	96,9
Augustus	97,1	96,1	96,5	96,8	97,4	96,8
September	97,3	96,3	96,5	116,2	97,4	96,7
Oktober	97,2	96,3	96,2	116,5	97,3	96,6
November	96,9	96,0	95,9	96,7	97,3	96,1
December	96,0	95,2	95,4	95,1	96,3	95,1
<b>2003</b>						
Januari	94,3	93,7	94,1	94,7	95,2	93,7
Februari	94,1	93,5	94,0	94,3	95,3	93,2
Maart	93,9	92,9	93,8	94,2	94,7	93,0
April	93,7	92,7	93,9	94,1	94,7	92,6
Mei	93,9	93,0	94,0	94,1	95,5	92,5
Juni	93,7	92,7	93,7	94,2	95,2	92,3
Juli	93,2	92,2	93,1	93,9	95,1	92,0
Augustus	93,6	92,5	93,7	93,8	95,2	91,8
	Duurzame consumptiegoederen	Niet-duurzame consumptiegoederen	Winning van delfstoffen (10-14)	Industrie (15-37)	Elektriciteit, gas en water (40-41)	Bouwnijverheid (45)
1999	99,1	98,5	99,4	99,6	100,4	98,0
2000	100,0	100,0	100,0	100,0	100,0	100,0
2001	101,8	100,8	98,9	99,9	95,5	100,9
2002	93,1	100,6	94,2	96,6	91,8	100,0
<b>2001</b>						
September	100,0	101,0	99,2	99,8	97,1	102,5
Oktober	99,6	101,3	99,0	99,6	94,3	102,8
November	99,3	101,1	98,7	99,3	94,3	102,6
December	99,1	100,5	98,0	98,7	94,4	101,6
<b>2002</b>						
Januari	100,5	100,8	94,6	97,6	91,3	99,4
Februari	99,5	100,8	94,9	97,4	91,4	99,4
Maart	99,2	100,6	94,9	97,1	90,6	99,2
April	99,3	100,1	94,8	96,8	90,2	99,8
Mei	99,1	98,2	94,2	96,7	90,3	99,8
Juni	96,3	98,1	94,2	96,5	90,2	100,1
Juli	96,1	98,0	94,7	96,3	90,3	99,8
Augustus	96,2	98,2	93,9	96,2	93,2	100,7
September	69,8	107,6	94,3	96,4	93,2	101,1
Oktober	69,5	108,0	93,9	96,4	93,5	100,8
November	96,0	99,0	93,4	96,1	93,5	100,2
December	95,9	97,9	93,0	95,2	93,8	99,2
<b>2003</b>						
Januari	88,9	98,1	88,0	93,8	91,3	96,6
Februari	88,4	98,1	89,0	93,6	91,3	96,3
Maart	87,7	96,9	88,7	93,0	90,5	97,3
April	87,4	96,5	89,1	92,8	90,1	97,3
Mei	86,6	97,7	87,8	93,1	90,2	97,4
Juni	86,2	97,3	87,5	92,8	90,1	97,5
Juli	86,0	97,1	86,7	92,6	82,3	96,8
Augustus	86,0	97,2	86,7	92,6	90,1	97,7

**België : bruto-indexen van de gewerkte uren (2000=100)**

	Totale industrie (10-45)	Totale industrie (zonder bouwnijverheid) (10-41)	Investerings- goederen	Chemische nijverheid (24)	Metaalverwerking (28-35)		
1999	98,8	99,4	98,2	98,2	98,4		
2000	100,0	100,0	100,0	100,0	100,0		
2001	98,9	98,9	100,3	98,5	100,0		
2002	95,4	95,1	95,9	95,5	94,8		
<b>2001</b>							
September	101,1	100,0	101,3	99,1	101,8		
Oktober	113,9	111,6	113,7	110,4	113,7		
November	101,2	100,5	101,8	99,2	101,6		
December	80,7	81,6	78,7	85,5	79,3		
<b>2002</b>							
Januari	101,2	104,0	105,2	106,4	105,0		
Februari	96,8	97,6	99,2	97,9	99,0		
Maart	103,7	102,5	104,1	103,8	103,9		
April	101,0	100,0	102,2	99,6	101,3		
Mei	96,8	95,0	95,8	95,7	94,6		
Juni	99,6	97,5	99,0	95,5	98,4		
Juli	74,0	78,5	75,4	85,9	73,9		
Augustus	83,7	80,9	79,0	80,4	78,9		
September	103,1	100,6	107,8	97,2	101,5		
Oktober	110,2	109,0	109,0	107,1	109,3		
November	95,4	94,1	94,5	94,6	93,3		
December	79,5	81,4	78,9	82,5	78,2		
<b>2003</b>							
Januari	97,5	99,9	100,8	102,2	99,7		
Februari	94,2	94,8	96,0	96,2	94,9		
Maart	99,1	97,4	99,5	98,2	98,3		
April	97,0	95,9	98,1	95,6	96,8		
Mei	91,4	90,5	90,1	91,2	88,9		
Juni	93,1	90,4	95,5	92,9	94,2		
Juli	71,8	74,0	73,8	82,9	72,8		
Augustus	77,0	74,7	73,8	77,8	73,0		

	Duurzame consumptiegoederen	Niet-duurzame consumptiegoederen	Winning van delfstoffen (10-14)	Industrie (15-37)	Elektriciteit, gas en water (40-41)	Bouwnijverheid (45)
1999	102,4	99,8	100,6	99,4	97,3	96,6
2000	100,0	100,0	100,0	100,0	100,0	100,0
2001	97,3	98,1	98,2	98,8	101,5	99,0
2002	90,1	95,5	94,4	94,9	98,1	96,7
<b>2001</b>						
September	103,4	99,0	100,5	100,3	92,5	105,4
Oktober	112,5	111,3	113,2	112,2	97,5	122,7
November	98,7	100,7	103,1	100,7	94,4	103,8
December	81,6	85,5	77,0	81,1	91,8	77,4
<b>2002</b>						
Januari	102,2	105,0	94,2	104,4	94,8	90,5
Februari	97,3	96,6	96,1	97,8	93,6	93,8
Maart	102,3	101,5	104,8	102,9	95,0	108,2
April	96,6	98,4	100,9	100,2	94,7	105,0
Mei	90,7	93,8	97,5	95,0	93,6	103,5
Juni	95,7	95,9	98,3	97,6	93,6	107,6
Juli	64,0	82,9	68,3	77,6	100,8	57,3
Augustus	72,9	82,9	94,6	80,1	97,8	94,1
September	93,8	100,4	100,8	100,6	100,5	112,4
Oktober	103,6	108,3	107,0	108,9	109,9	115,1
November	87,1	94,2	95,1	93,7	103,6	100,4
December	74,5	85,7	74,6	80,6	99,8	72,4
<b>2003</b>						
Januari	92,9	101,6	87,5	100,2	100,2	84,2
Februari	89,2	95,0	88,3	94,8	98,3	90,8
Maart	90,7	95,4	100,6	97,3	98,4	107,8
April	86,1	93,9	95,8	95,7	101,4	102,2
Mei	80,9	90,0	88,2	90,0	101,2	95,8
Juni	86,3	87,8	91,7	91,1	75,6	107,0
Juli	59,0	76,3	61,6	74,5	72,4	59,0
Augustus	64,5	75,8	84,8	74,6	71,8	88,9

# Conjunctuurindicatoren

## België : bruto-indexen van de loonmassa (2000=100)

		Totale industrie (10-45)	Totale industrie (zonder bouwnijverheid) (10-41)	Intermediaire goederen en energie	Investerings- goederen	Chemische nijverheid (24)	Metaalverwerking (28-35)
1999		97,8	98,3	97,7	95,5	97,0	96,4
2000		100,0	100,0	100,0	100,0	100,0	100,0
2001		101,1	101,1	101,1	99,7	102,3	101,7
2002		102,9	102,1	103,1	116,5	105,0	104,4
<b>1999</b>	1	92,3	93,8	93,1	86,4	91,4	91,7
	2	98,8	98,1	97,3	96,3	97,4	96,2
	3	87,5	87,1	86,9	83,9	87,5	84,4
	4	112,9	114,5	113,5	115,6	111,8	113,2
<b>2000</b>	1	95,3	95,4	95,6	96,1	93,7	94,5
	2	100,4	99,2	99,6	99,2	101,0	99,1
	3	88,5	87,9	89,0	85,9	89,9	86,7
	4	115,8	117,5	115,9	118,8	115,5	119,8
<b>2001</b>	1	97,9	98,4	98,5	98,3	97,2	98,7
	2	102,4	101,5	101,9	99,8	102,1	102,0
	3	89,6	89,2	90,1	86,7	92,6	88,5
	4	114,7	115,5	114,2	114,1	117,5	117,7
<b>2002</b>	1	96,6	96,8	96,3	92,9	98,9	96,1
	2	102,6	100,8	100,8	99,9	103,0	100,0
	3	89,2	88,6	89,0	109,9	93,5	87,0
	4	123,4	122,4	126,2	163,3	124,4	134,4
<b>2003</b>	1	102,4	100,4	106,3	133,3	103,1	109,5
	2	108,8	104,7	115,2	140,5	109,1	111,0
		Duurzame consumptiegoederen	Niet-duurzame consumptiegoederen	Winning van delfstoffen (10-14)	Industrie (15-37)	Elektriciteit, gas en water (40-41)	Bouwnijverheid (45)
1999		95,5	97,8	99,8	98,0	104,5	95,3
2000		100,0	100,0	100,0	100,0	100,0	100,0
2001		105,1	100,7	99,0	101,0	102,9	101,4
2002		99,2	103,3	100,7	102,3	100,0	106,6
<b>1999</b>	1	92,0	91,7	95,9	93,9	91,9	85,3
	2	96,2	96,5	99,8	97,5	108,9	101,8
	3	86,2	87,6	90,0	86,8	91,9	89,2
	4	107,9	115,7	113,7	113,8	125,6	105,3
<b>2000</b>	1	103,7	94,7	99,6	95,8	87,9	94,8
	2	98,9	98,0	100,8	99,5	93,2	106,3
	3	87,1	88,4	87,2	87,8	89,4	91,4
	4	110,3	118,9	112,3	116,9	129,5	107,5
<b>2001</b>	1	104,2	98,7	97,4	98,5	96,4	95,2
	2	116,9	99,4	99,2	101,4	102,2	107,5
	3	87,3	89,4	86,0	88,9	93,6	91,9
	4	112,3	115,3	113,4	115,2	119,7	111,1
<b>2002</b>	1	104,0	97,8	97,8	97,2	88,5	95,4
	2	106,8	100,5	100,7	100,8	101,4	111,2
	3	68,0	90,3	85,8	88,5	91,4	91,8
	4	118,0	124,7	118,3	122,6	118,6	128,1
<b>2003</b>	1	104,3	98,5	95,7	101,4	83,8	112,6
	2	105,7	100,3	103,9	105,3	95,6	130,5

**Evolutie van het aantal faillissementen van januari 2002 tot oktober 2003 volgens activiteit, gewest en juridische vorm**

	jan	feb	maart	april	mei	juni	juli	aug	sept	okt	nov	dec	jaarlijks totaal
<b>Totaal ingeleide faillissementsdossiers</b>													
<b>2002</b>	<b>630</b>	<b>583</b>	<b>678</b>	<b>552</b>	<b>619</b>	<b>679</b>	<b>392</b>	<b>307</b>	<b>754</b>	<b>690</b>	<b>644</b>	<b>643</b>	<b>7.171</b>
<b>2003</b>	<b>608</b>	<b>651</b>	<b>691</b>	<b>626</b>	<b>634</b>	<b>703</b>	<b>475</b>	<b>337</b>	<b>803</b>	<b>722</b>			<b>6.250</b>
<b>Per activiteit</b>													
Landbouw en visserij													
<b>2002</b>	7	12	9	5	8	8	4	3	10	8	8	5	<b>87</b>
<b>2003</b>	14	12	6	8	8	10	10	3	10	5			<b>86</b>
Industrie, energie en winning van delfstoffen													
<b>2002</b>	47	45	64	51	43	46	33	19	65	50	46	47	<b>556</b>
<b>2003</b>	56	44	53	51	58	51	44	27	55	67			<b>506</b>
Bouwnijverheid													
<b>2002</b>	98	83	92	80	85	102	64	36	117	92	70	87	<b>1.006</b>
<b>2003</b>	73	107	93	90	94	88	44	40	119	84			<b>832</b>
Handel													
<b>2002</b>	205	176	222	192	215	215	118	119	244	238	190	201	<b>2.335</b>
<b>2003</b>	189	199	203	194	222	238	134	104	223	230			<b>1.936</b>
Horeca													
<b>2002</b>	104	93	99	81	92	100	62	41	98	113	112	109	<b>1.104</b>
<b>2003</b>	92	93	117	101	97	113	71	64	141	128			<b>1.017</b>
Transport en andere diensten													
<b>2002</b>	147	145	157	117	147	167	96	72	180	150	178	163	<b>1.719</b>
<b>2003</b>	139	161	196	147	127	183	153	87	225	177			<b>1.595</b>
Niet-gedefinieerde activiteit													
<b>2002</b>	22	29	35	26	29	41	15	17	40	39	40	31	<b>364</b>
<b>2003</b>	45	35	23	35	28	20	19	12	30	31			<b>278</b>
<b>Per gewest</b>													
Vlaams Gewest													
<b>2002</b>	345	321	356	323	316	356	230	169	430	409	407	341	<b>4.003</b>
<b>2003</b>	326	374	364	349	300	384	304	196	443	414			<b>3.454</b>
Waals Gewest													
<b>2002</b>	192	182	213	120	181	199	99	74	202	185	148	193	<b>1.988</b>
<b>2003</b>	184	183	213	188	204	206	97	86	220	205			<b>1.786</b>
Brussels Hoofdstedelijk Gewest													
<b>2002</b>	93	80	109	109	122	124	63	64	122	96	89	109	<b>1.180</b>
<b>2003</b>	98	94	114	89	130	113	74	55	140	103			<b>1.010</b>
<b>Per juridische vorm</b>													
1 pers.													
<b>2002</b>	140	137	137	62	106	128	62	50	132	113	112	122	<b>1.301</b>
<b>2003</b>	116	138	117	129	110	141	76	60	150	149			<b>1.186</b>
NV													
<b>2002</b>	116	100	137	117	112	118	76	67	153	143	119	106	<b>1.364</b>
<b>2003</b>	124	116	135	103	112	117	80	71	135	135			<b>1.128</b>
BVBA													
<b>2002</b>	319	306	344	325	347	389	233	158	410	386	356	352	<b>3.925</b>
<b>2003</b>	323	356	385	346	375	392	285	190	448	403			<b>3.503</b>
Coöperatieven													
<b>2002</b>	48	24	49	37	43	49	20	23	47	36	44	43	<b>463</b>
<b>2003</b>	36	30	37	37	27	35	27	10	52	24			<b>315</b>
Anderen													
<b>2002</b>	7	16	11	11	11	15	1	9	12	12	13	20	<b>138</b>
<b>2003</b>	9	11	17	11	10	18	7	6	18	11			<b>118</b>

# Overheidsfinanciën

## Stand van de staatsschuld (in miljard EUR)\*

Data (1)	Geconsolideerde schuld					Directe schuld op halflange termijn			
	In euro's					Totaal van de geconsolideerde schuld	In euro's	Andere niet-euro munten	Totaal van de directe schuld op halflange termijn
	Directe schuld	Indirecte schuld	Totaal	Andere niet-euro munten	6*				
1	2*	3	4*	5*	6*	7*	8*		
1999	195,16	1,14	196,30	11,87	208,17	0,005	-	0,005	
2000	204,42	0,79	205,21	10,86	216,07	0,005	-	0,005	
<b>2002</b>									
april	-	-	223,30	4,80	227,10	-	-	-	
mei	-	-	220,50	4,10	224,60	-	-	-	
juni	-	-	218,60	4,00	222,70	-	-	-	
juli	-	-	218,40	4,00	222,50	-	-	-	
augustus	-	-	221,00	4,00	225,00	-	-	-	
september	-	-	221,60	3,90	225,40	-	-	-	
oktober	-	-	224,30	3,90	228,20	-	-	-	
november	-	-	227,10	3,80	230,90	-	-	-	
december	-	-	226,20	3,60	229,80	-	-	-	
<b>2003</b>									
januari	-	-	231,00	3,50	234,50	-	-	-	
februari	-	-	231,00	3,50	234,50	-	-	-	
maart	-	-	217,50	3,50	221,00	-	-	-	
april	-	-	221,80	3,40	225,20	-	-	-	
mei	-	-	224,30	3,30	227,70	-	-	-	
juni	-	-	223,90	3,30	227,20	-	-	-	
juli	-	-	227,60	3,30	230,90	-	-	-	
augustus	-	-	227,40	3,40	230,80	-	-	-	
september	-	-	227,00	3,40	230,40	-	-	-	

	Directe schuld op korte termijn			Toeged van de particulieren bij de postgiro-dienst	Totale staats-schuld
	In euro's	Andere niet-euro munten	Totaal van de directe schuld op korte termijn		
	9*	10*	11*		
	9*	10*	11*	12	13
1999	36,01	2,03	38,03	0,54	<b>246,76</b>
2000	32,74	1,68	34,42	0,57	<b>251,06</b>
<b>2002</b>					
april	32,50	2,30	34,70	-	<b>261,80</b>
mei	34,90	2,70	37,60	-	<b>262,30</b>
juni	36,30	2,60	38,90	-	<b>261,60</b>
juli	34,00	2,50	36,50	-	<b>259,00</b>
augustus	32,90	2,00	34,90	-	<b>260,00</b>
september	35,20	2,20	37,40	-	<b>262,80</b>
oktober	31,50	2,50	34,00	-	<b>262,20</b>
november	30,10	2,40	32,40	-	<b>263,40</b>
december	31,10	1,90	33,00	-	<b>262,80</b>
<b>2003</b>					
januari	29,20	2,60	33,20	-	<b>266,40</b>
februari	30,60	2,60	33,20	-	<b>267,70</b>
maart	42,40	2,60	45,00	-	<b>266,00</b>
april	35,20	2,50	37,80	-	<b>262,90</b>
mei	35,30	2,50	37,90	-	<b>265,50</b>
juni	35,00	2,50	37,50	-	<b>264,70</b>
juli	36,80	2,50	39,30	-	<b>270,20</b>
augustus	36,20	2,50	38,70	-	<b>269,50</b>
september	35,60	2,50	38,10	-	<b>268,50</b>

(1) Data : laatste dag van de periode. (\*) Voor meer uitleg zie inleiding en toelichtingen.



## Stand van de schatkist (in miljard EUR)

	Uitgaven	Ontvang- sten	saldo	Totaal begrotings- saldo	Andere verrich- tingen	Netto te financier saldo : totaal	Aflossing van de schuld	Bruto te financier saldo
	1*	2*	3*	4*	5*	6*	7*	8*
1999	3,41	3,28	-0,13	<b>-0,13</b>	-0,02	-0,30	-1,13	-1,43
2000	-	-	-	-	-	-	-	-
<b>2002</b>								
januari	4,55	2,09	-2,47	<b>2,47</b>	1,83	-0,63	-0,80	-1,43
februari	2,94	3,67	0,73	<b>0,73</b>	-1,97	-1,24	-0,94	-2,18
maart	7,73	2,91	-4,82	<b>-4,82</b>	-0,72	-5,55	-4,67	-10,22
april	4,81	6,88	2,07	<b>2,07</b>	0,32	2,39	-3,99	-1,60
mei	3,65	2,50	-1,14	<b>-1,14</b>	0,45	-0,69	-2,45	-3,15
juni	2,71	3,44	0,72	<b>0,72</b>	0,05	0,77	-6,95	-6,18
juli	3,42	5,23	1,81	<b>1,81</b>	0,31	2,11	-0,02	2,09
augustus	1,43	2,62	1,19	<b>1,19</b>	-1,01	0,17	-0,11	0,07
september	5,29	2,28	-3,02	<b>-3,02</b>	-0,99	-3,99	-0,25	-4,24
oktober	3,29	4,59	1,30	<b>1,30</b>	0,43	1,73	-0,16	1,57
november	2,67	2,24	-0,43	<b>-0,43</b>	0,13	-0,31	-0,32	-0,63
december	2,40	6,76	4,35	<b>4,35</b>	-0,88	3,47	-1,53	1,94
<b>2003</b>								
januari	4,63	2,01	-2,63	<b>-2,63</b>	1,08	-1,55	-0,10	-1,65
februari	3,11	4,34	1,23	<b>1,23</b>	-1,47	-0,23	-0,10	-0,34
maart	8,17	1,91	-6,26	<b>-6,26</b>	0,64	-5,61	-13,27	-18,89
april	3,85	6,57	2,71	<b>2,71</b>	0,09	2,80	-0,34	2,46
mei	3,83	1,08	-2,74	<b>-2,74</b>	1,24	-1,50	-2,34	-3,84
juni	2,53	4,81	2,28	<b>2,28</b>	-1,67	0,59	-0,60	-0,01
juli	3,18	4,25	1,07	<b>1,07</b>	1,37	2,44	-0,66	1,78

(\*) Voor meer uitleg zie inleiding en toelichtingen.

# Overheidsfinancien

## Rendement van de belastingen zonder onderscheid van dienstjaar

	Rechtstreekse belastingen					
	Verkeers- belasting op voertuigen	Totaal	Roerende voorheffing	Bedrijfs- voorheffing en vooraf- betalingen	Personen- belasting en belasting der niet-verblijf- houders	Vennoot- schapsbe- lasting
	1	2	3	4	5	6
1999	79,52	<b>2068,94</b>	183,96	1787,21	-56,64	13,53
2000	-	-	-	-	-	-
<b>2002</b>						
januari	77,50	<b>837,30</b>	195,40	511,20	3,90	17,00
februari	32,90	<b>3024,60</b>	187,30	2714,80	90,60	21,80
maart	51,60	<b>1502,30</b>	130,80	1280,10	-48,00	117,40
april	8,20	<b>5213,90</b>	135,20	5167,10	-164,50	67,60
mei	133,90	<b>1418,00</b>	193,70	1293,40	-240,50	94,70
juni	147,80	<b>2385,40</b>	388,00	2271,00	-377,10	50,10
juli	169,00	<b>3731,40</b>	416,70	3735,60	-191,30	-286,40
augustus	110,80	<b>1485,90</b>	177,50	1080,20	-298,60	472,90
september	87,90	<b>1492,20</b>	88,70	940,30	294,70	115,50
oktober	54,90	<b>3477,50</b>	140,90	3198,80	26,70	64,90
november	74,00	<b>1247,80</b>	105,50	1033,60	70,80	18,50
december	-	-	-	-	-	-
<b>2003</b>						
januari	47,30	<b>792,10</b>	219,20	395,80	51,80	72,20
februari	90,80	<b>3327,10</b>	180,60	2924,10	86,70	111,80
maart	83,00	<b>932,40</b>	110,10	1137,70	-450,20	109,20
april	111,20	<b>4917,40</b>	140,70	4951,60	-266,40	53,60
mei	103,40	<b>51,40</b>	182,50	341,30	-367,50	-176,60
juni	125,80	<b>3927,50</b>	350,30	3379,10	-49,50	198,90
juli	76,40	<b>2548,70</b>	45,90	2121,50	-167,30	148,60
augustus	110,10	<b>2645,90</b>	183,40	2490,30	-222,70	151,40
Totaal nationaal		Financiering gewesten en gemeenschappen			Totale ontvangsten	
	Voor het tijdvak	Totaal	Personen- belasting	BTW	Voor het tijdvak	Cumulatieve cijfers vanaf januari
	11	12	13	14	15	16
1999	<b>3233,67</b>	<b>2050,35</b>	1146,93	758,43	5409,46	64913,65
2000	-	-	-	-	-	-
<b>2002</b>						
januari	<b>1850,30</b>	<b>2291,30</b>	1090,00	824,80	4141,60	4141,60
februari	<b>3610,90</b>	<b>2226,90</b>	1091,90	824,80	5837,80	9979,40
maart	<b>2347,90</b>	<b>2241,20</b>	1091,90	824,70	4589,10	14568,50
april	<b>7145,00</b>	<b>2190,30</b>	1092,00	824,80	9335,30	23903,80
mei	<b>641,90</b>	<b>2379,50</b>	1091,90	824,80	3021,40	26925,20
juni	<b>5409,60</b>	<b>2373,00</b>	1092,00	824,80	7782,60	34707,80
juli	<b>5630,60</b>	<b>2445,50</b>	1091,90	824,80	8075,80	42783,60
augustus	<b>2857,40</b>	<b>2288,30</b>	1092,00	824,80	5145,70	47929,30
september	<b>2329,70</b>	<b>2295,80</b>	1092,00	824,80	4625,50	52554,80
oktober	<b>4870,20</b>	<b>1826,20</b>	588,90	859,00	6696,40	59251,20
november	<b>2413,70</b>	<b>2225,40</b>	1041,70	828,20	4639,10	63890,30
december	-	-	-	-	-	-
<b>2003</b>						
januari	<b>1990,40</b>	<b>2331,60</b>	1078,60	853,00	4322,00	4322,00
februari	<b>4037,80</b>	<b>2309,20</b>	1078,60	853,00	6347,00	10669,00
maart	<b>1694,40</b>	<b>2297,90</b>	1078,60	853,00	3992,30	14661,30
april	<b>6915,20</b>	<b>2319,10</b>	1078,60	853,00	9234,30	28895,60
mei	<b>1107,40</b>	<b>2319,50</b>	1078,60	853,00	3426,90	27322,50
juni	<b>4973,10</b>	<b>2371,60</b>	1078,60	853,00	7344,70	34667,20
juli	<b>4591,40</b>	<b>2369,90</b>	1078,60	853,00	6961,30	41628,50
augustus	<b>3989,70</b>	<b>2304,80</b>	1078,60	853,00	6294,50	47923,00

(\*) Voor meer uitleg zie inleiding en toelichtingen.

(in miljoen euro's)

Accijnzen		Registratie			
Totaal	Totaal	Registratie-rechten	BTW, zegel en met het zegel gelijkgestelde taksen		
7	8	9	10		
472,63	816,02	107,36	386,42		1999
-	-	-	-		2000
				<b>2002</b>	
489,70	523,30	44,80	124,80		januari
440,50	145,70	30,50	-118,40		februari
475,40	370,20	9,30	63,40		maart
469,90	1461,30	12,40	825,90		april
-1304,30	528,20	9,80	182,20		mei
2492,70	531,60	7,70	172,80		juni
511,20	1388,60	13,60	804,20		juli
477,20	898,30	4,90	480,20		augustus
486,00	348,50	5,70	37,40		september
511,50	881,20	9,20	416,50		oktober
503,60	662,40	4,40	273,40		november
-	-	-	-		december
				<b>2003</b>	
534,80	663,50	16,10	377,00		januari
494,50	216,10	5,80	-92,50		februari
439,40	322,70	6,20	-68,60		maart
539,40	1458,40	12,50	733,30		april
509,50	545,70	5,90	196,40		mei
550,30	496,10	11,10	109,70		juni
541,70	1501,00	10,60	912,60		juli
487,50	856,30	6,40	400,00		augustus
Voortschrijdend gemiddelde van de laatste 12 maanden					
Totaal nationaal	Totaal gewesten en gemeenschappen	Totaal ontvangsten			
17	18	19			
3357,62	50,86	5409,46			1999
					2000
				<b>2002</b>	
157,40	2270,90	5638,80			januari
3566,60	2271,20	5837,80			februari
3579,80	2272,40	5852,20			maart
3656,30	2269,20	5925,60			april
3451,60	2282,40	5734,00			mei
3587,20	2293,60	5880,80			juni
3579,60	2309,40	5889,00			juli
3632,90	2314,50	5947,40			augustus
3656,60	2320,60	5977,20			september
3733,30	2258,80	5992,10			oktober
3759,30	2257,30	6016,60			november
-	-	-			december
				<b>2003</b>	
3772,70	2270,10	6042,80			januari
3808,30	2276,90	6085,20			februari
3753,80	2281,70	6035,50			maart
3734,60	2292,40	6027,00			april
3773,40	2287,40	6060,80			mei
3737,10	22873,00	6024,40			juni
3650,50	2281,00	5931,50			juli
3744,80	2282,40	6027,20			augustus

# Beurzen

## Noteringen van enkele overheidsfondsen

Data (1)	Directe schulden van de staat				
	Lotenlening 1941	Lening OLO	Lening	Lening OLO	Lening
	4%	1991-1998	1992-1998	1992-2012	1993-2000
	9,25%	8,75%	8%	7%	
	1	2	3	4	5
1999	123,50	-	-	139,00	105,17
2000	112,50	-	-	122,10	101,46
<b>2002</b>					
maart	-	-	-	122,59	-
april	-	-	-	119,82	-
mei	-	-	-	120,79	-
juni	-	-	-	120,41	-
juli	-	-	-	122,02	-
augustus	-	-	-	124,12	-
september	-	-	-	125,99	-
oktober	-	-	-	127,88	-
november	-	-	-	125,91	-
december	-	-	-	126,30	-
<b>2003</b>					
januari	-	-	-	128,89	-
februari	-	-	-	130,27	-
maart	-	-	-	130,85	-
april	-	-	-	131,02	-
mei	-	-	-	130,85	-
juni	-	-	-	133,68	-
juli	-	-	-	133,06	-
augustus	-	-	-	129,18	-
september	-	-	-	128,90	-
oktober	-	-	-	130,79	-

## Bedrijvigheid van de beurs van Brussel - hypotheekinschrijvingen

	Omzet op de beurs van Brussel				
	Antal beursdagen	Belgische waarden		Buitenlandse waarden	
		Stukken (x 1000)	Verhandelde bedragen ( in miljoen euro's)	Stukken (x 1000)	Verhandelde bedragen ( in miljoen euro's)
	1*	2*	3*	4*	5*
1999	21	99475	4245,05	74421	384,68
2000	20	115875	3439,55	113511	518,39
<b>2000</b>					
mei	22	92137	2621,62	127791	504,56
juni	20	84959	2870,88	119079	412,89
juli	20	79164	2636,79	96856	441,65
augustus	23	141047	3221,75	93025	478,16
september	21	169360	3855,24	103696	498,24
oktober	22	118716	3302,39	120323	447,82
november	22	97855	3533,70	116527	398,41
december	18	103917	4018,33	132138	309,42
<b>2001</b>					
januari	22	128484	4025,74	142547	308,48
februari	20	88873	3405,78	130139	474,17
maart	22	136577	4800,58	97324	369,86
april	19	90188	3006,50	97035	238,99
mei	22	130585	3989,82	149782	339,81
juni	20	137339	4061,09	155354	259,30
juli	22	130336	3278,54	94185	174,12
augustus	23	92545	2778,17	61857	156,69
september	20	138444	3861,12	51891	174,67
oktober	23	119315	3163,52	73775	163,56
november	22	153522	3525,62	78332	247,45
december	18	122583	3068,23	68842	285,99

(1) Eerste beursdag van de periode. (\*) Voor meer uitleg zie inleiding en toelichtingen.

Directe schulden van de staat (vervolg)

Lening 1993-2001 7%	Lening 1994-2003 6,65%	Lening OLO 1994-1999 var %	Lening OLO 1994-2005 6,5%	
6	7	8	9	
109,40	111,05	99,84	115,79	1999
104,20	104,23	-	105,70	2000
-	102,72	-	106,13	<b>2002</b> maart
-	102,19	-	104,66	april
-	102,16	-	105,42	mei
-	101,82	-	104,91	juni
-	101,79	-	105,70	juli
-	101,68	-	106,46	augustus
-	101,48	-	106,93	september
-	101,33	-	107,53	oktober
-	101,06	-	107,09	november
-	100,86	-	107,02	december
-	100,60	-	107,78	<b>2003</b> januari
-	100,32	-	107,81	februari
-	-	-	107,80	maart
-	-	-	107,77	april
-	-	-	107,51	mei
-	-	-	107,64	juni
-	-	-	107,47	juli
-	-	-	106,33	augustus
-	-	-	106,07	september
-	-	-	106,26	oktober

Omzet op de beurs van Brussel (vervolg)

Totaal		Verhandelde bedragen ( in miljoen euro's)	Bedrag hypotheek- inschrijvingen volgens de geïnde inschrijvings- rechten (in miljoen euro's)	
Stukken (x 1000)	6*			
	173896	4629,73	1516,27	1999
	229386	3957,97	1037,71	2000
	219929	3126,19	1156,84	<b>2000</b> mei
	204038	3283,77	1098,99	juni
	176020	3078,44	1264,26	juli
	234072	3699,91	983,32	augustus
	273055	4353,51	1057,66	september
	239039	3750,21	1032,87	oktober
	214381	3932,11	1024,62	november
	236055	4327,73	1082,45	december
	271031	4334,22	991,57	<b>2001</b> januari
	219012	3879,96	867,63	februari
	233901	5170,44	966,78	maart
	187222	3245,52	950,25	april
	280368	4329,63	1074,2	mei
	292693	4320,36	1214,68	juni
	224521	3452,66	1355,13	juli
	154403	2934,86	1083,29	augustus
	190835	4035,78	1164,26	september
	193091	3327,08	1256,82	oktober
	231854	3773,06	1014,7	november
	191425	3354,25	1175,83	december



# **Landbouw en aanverwante activiteiten**

# Visserij

## Vis aangevoerd in Belgische havens (in ton)

	Schelvis 1	Kabeljauw 2	Wijting 3	Roodbaars 4	Schol 5	Tong 6
2001	35	136	36	-	393	311
2002	41	192	23	-	416	280
<b>2002</b>						
mei	30	114	12	-	259	278
juni	28	112	14	-	272	199
juli	47	140	14	-	364	220
augustus	46	131	7	-	392	188
september	81	243	11	-	562	233
oktober	42	279	31	-	490	339
november	23	299	59	-	459	417
december	33	255	39	-	533	368
<b>2003</b>						
januari	29	93	35	-	284	469
februari	22	96	51	-	293	436
maart	17	61	38	-	216	538
april	21	98	24	-	199	373
mei	42	135	16	-	367	226
juni	30	69	18	-	292	292
juli	36	68	16	-	354	286
augustus	39	140	7	-	566	214
september	48	201	9	-	681	269

## Gemiddelde prijzen van de voornaamste vissoorten aangevoerd in de Belgische

	Schelvis 1	Kabeljauw 2	Wijting 3	Roodbaars 4	Schol 5	Tong 6
2001	1,11	2,65	0,91	-	1,70	9,08
2002	1,18	2,35	0,99	-	1,85	8,56
<b>2002</b>						
april	1,35	2,49	1,04	-	1,57	6,78
mei	1,52	2,54	1,52	-	1,90	8,95
juni	1,17	2,51	0,97	-	1,83	9,29
juli	1,06	2,84	1,07	-	1,81	10,35
augustus	0,99	2,77	1,35	-	2,02	9,08
september	0,80	2,31	1,42	-	2,04	9,21
oktober	1,17	2,35	0,88	-	2,20	8,68
november	0,96	2,00	0,63	-	2,16	8,62
december	3,94	2,17	0,63	-	1,65	10,09
<b>2003</b>						
januari	1,38	2,62	1,04	-	1,59	7,99
februari	1,38	2,26	0,83	-	1,68	10,17
maart	1,62	2,57	1,03	-	1,88	8,95
april	1,37	2,84	1,05	-	2,07	8,65
mei	1,13	2,55	0,82	-	2,44	10,23
juni	1,19	2,95	0,82	-	2,25	10,95
juli	0,98	3,04	0,73	-	2,02	10,54
augustus	1,00	2,76	0,96	-	2,15	9,66
september	1,04	2,46	1,35	-	2,25	8,37



Tarbot	Rog	Haring	Garnaal	Totaal gewicht van de aangevoerde vis	
7	8	9	10	11	
22	109	-	32	1494	2001
26	142	-	31	1624	2002
					<b>2002</b>
24	184	-	3	1228	mei
12	97	-	4	1081	juni
16	126	-	5	1331	juli
20	136	-	20	1293	augustus
35	182	-	57	1950	september
37	159	-	69	1956	oktober
34	123	2	69	2087	november
30	132	1	24	2071	december
					<b>2003</b>
38	165	1	9	1723	januari
19	115	1	5	1739	februari
16	79	1	2	1717	maart
18	99	-	4	1236	april
21	181	-	4	1371	mei
17	121	-	12	1205	juni
19	99	-	34	1300	juli
29	191	-	69	1659	augustus
45	153	-	99	2020	september

**havens (in euro's per kg)**

Tarbot	Rog	Haring	Garnaal	
7	8	9	10	
9,57	1,54	0,33	4,31	2001
10,63	1,65	0,23	3,77	2002
				<b>2002</b>
9,45	1,97	-	7,00	april
10,28	1,44	-	6,46	mei
9,31	1,84	-	6,71	juni
10,79	1,41	-	7,16	juli
10,27	1,35	-	5,33	augustus
9,93	1,42	-	3,37	september
9,44	1,59	-	3,47	oktober
9,90	1,75	1,17	3,01	november
12,84	1,26	0,72	4,20	december
				<b>2003</b>
10,25	1,35	0,72	4,34	januari
13,45	1,62	-	4,53	februari
12,94	2,44	-	3,09	maart
12,20	1,79	-	4,94	april
11,61	1,57	-	4,49	mei
9,35	1,38	-	4,78	juni
10,00	1,57	-	3,01	juli
10,57	1,04	-	3,09	augustus
10,97	1,64	-	3,43	september



# **Industrie en bouwnijverheid**

# PRODCOM - Leveringen per activiteit

## Waarde van de industriële productie (1) volgens de hoofdactiviteit

NACE Code	Activiteit	2002			2002	2003
		Oktober	November	December		Januari
14	Overige winning van delfstoffen	74 513	65 190	48 638	763 409	45 207
1C	Vervaardiging van voedingsmiddelen en dranken (1C=15 m.u.v. slachterijen en melkerijen)	1 751 511	1 584 777	1 584 015	18 826 439	1 557 818
16	Vervaardiging van tabaksproducten	33 451	33 020	34 245	373 711	27 474
17	Vervaardiging van textiel	530 907	446 809	345 115	5 187 374	437 482
18	Vervaardiging van kleding en bontnijverheid	40 201	29 358	26 791	478 282	44 973
19	Leernijverheid en vervaardiging van schoeisel	14 585	11 103	10 093	152 556	11 325
20	Houtindustrie en vervaardiging van artikelen van hout en van kurk, exclusief meubelen ; vervaardiging van	228 257	199 589	156 590	2 354 580	187 235
21	Vervaardiging van pulp, papier en papierwaren	355 512	320 595	275 194	3 816 018	336 496
22	Uitgeverijen, drukkerijen en reproductie van opgenomen media	451 573	395 495	401 984	4 547 053	342 527
24	Vervaardiging van chemische producten	2 194 745	2 042 051	1 877 626	24 942 357	2 250 097
25	Vervaardiging van producten van rubber en kunststof	452 049	382 354	312 673	4 658 942	389 308
26	Vervaardiging van overige niet-metaalhoudende minerale producten	511 597	424 587	290 387	5 107 878	343 139
2C	Metallurgie (2C= 27 m.u.v. EGK)	446 819	391 072	291 392	4 801 300	
2E	Metallurgie (2E = 27 behalve Staalindustrie Verbond)					412 821
28	Vervaardiging van producten van metaal	673 484	609 673	586 976	7 027 586	550 320
29	Vervaardiging van machines, apparaten en werktuigen, n.e.g.	649 584	599 436	710 353	7 338 535	552 473
30	Vervaardiging van kantoormachines en computers	33 879	42 056	46 099	419 551	24 529
31	Vervaardiging van elektrische machines en apparaten	362 802	355 650	324 146	4 089 101	301 699
32	Vervaardiging van audio-, video- en telecommunicatieapparatuur	208 751	221 329	242 405	2 432 591	196 913
33	Vervaardiging van medische apparatuur en instrumenten, van precisie- en optische instrumenten en van uurwerken	103 665	75 577	77 299	858 172	70 820
34	Vervaardiging en assemblage van auto's, aanhangwagens en opleggers	1 684 398	1 386 557	1 198 253	16 068 056	1 181 507
35	Vervaardiging van overige transportmiddelen	146 168	88 738	112 769	1 608 659	112 780
36	Vervaardiging van meubelen; overige industrie	300 424	264 101	235 179	3 089 512	225 488
	<b>Totaal</b>	<b>11 248 874</b>	<b>9 969 117</b>	<b>9 188 220</b>	<b>118 941 660</b>	<b>9 602 429</b>

(1) Leveringen m.i.v. de industriële behandelingen en diensten en aan het buitenland geleverd maakloonwerk.

# PRODCOM - Leveringen per activiteit

## van de vestiging (voorlopige cijfers in 1 000 EUR)

Februari	Maart	April	Mei	Juni	Juli	Augustus	NACE Code
49 648	65 072	68 516	63 517	66 372	45 382	56 532	14
1 497 111	1 554 929	1 592 098	1 481 426	1 519 729	1 571 714	1 494 304	1C
30 498	32 359	33 598	31 113	35 943	31 117	26 172	16
419 844	412 207	432 840	370 353	390 221	363 889	282 748	17
49 590	41 256	31 916	27 176	28 851	42 932	46 223	18
11 318	11 506	11 108	9 696	10 309	8 498	8 975	19
187 148	201 007	214 596	196 585	217 808	170 642	155 110	20
307 328	323 810	325 094	301 623	307 802	301 801	269 070	21
336 919	386 895	367 540	412 199	365 190	288 084	332 972	22
2 106 996	2 327 349	2 251 820	2 044 902	2 159 928	2 084 630	1 833 795	24
389 724	405 286	410 331	383 537	417 557	367 416	326 105	25
373 701	456 314	464 920	429 222	479 355	369 484	376 333	26
							2C
380 253	401 583	395 918	377 755	388 408	359 748	307 494	2E
557 053	605 032	595 369	588 482	653 439	523 337	486 472	28
591 770	651 855	612 423	593 858	675 490	563 944	440 642	29
28 140	36 468	25 854	26 444	28 032	25 637	20 641	30
319 815	335 361	303 024	299 075	329 898	287 844	259 118	31
193 496	199 117	231 411	214 451	207 079	160 240	173 099	32
71 356	74 923	69 128	67 870	79 843	63 124	57 486	33
1 306 558	1 445 297	1 317 072	1 293 756	1 364 419	1 025 278	743 232	34
93 329	104 450	135 349	153 956	98 624	81 286	81 143	35
237 907	268 934	232 767	228 687	241 297	176 020	155 439	36
9 539 501	10 341 011	10 122 691	9 595 684	10 065 596	8 912 047	7 933 105	

# NIET-PRODCOM - Omzet

## De omzet (1) voor bepaalde bedrijfstakken (voorlopige cijfers in 1 000 EUR)

NACE Code	Omschrijving	2002			2002	2003
		Oktober	November	December		
15.1A	Slachterijen van grootvee	66 222	63 123	69 535	<b>738 874</b>	69 794
15.51	Zuivelfabrieken en kaasmakerijen	269 705	242 225	241 619	<b>3 025 402</b>	241 761
23.10	Vervaardiging van cokesovenproducten	3 505	5 251	5 591	<b>55 622</b>	2 721
23.20	Vervaardiging van geraffineerde aardolieproducten	423 163	400 959	439 448	<b>4 696 453</b>	460 564
23.30	Bewerking van splijt- en kweekstoffen	37 120	14 879	8 471	<b>226 899</b>	7 200
37.10	Recycling van metaalafval	48 734	52 098	33 071	<b>559 162</b>	49 764
37.2	Recycling van niet-metaalafval	46 520	41 161	37 322	<b>510 341</b>	43 963
37.21	Recuperatie van papier	8 015	8 210	7 060	<b>91 785</b>	6 516
37.22	Recuperatie van textiel	5 899	4 897	3 760	<b>57 833</b>	4 990
37.23	Recuperatie van scheikundige stoffen	30 034	26 297	24 776	<b>340 094</b>	31 131
37.24	Recuperatie van bouwmaterialen	2 572	1 757	1 726	<b>20 629</b>	1 327
40.10	Productie en distributie van elektriciteit	218 471	222 112	220 750	<b>2 512 394</b>	
40.20	Productie en distributie van gas	430 030	501 458	626 702	<b>5 490 208</b>	
41	<b>Winning, zuivering en distributie van water</b>	<b>81 154</b>	<b>62 016</b>	<b>66 388</b>	<b>862 510</b>	<b>89 701</b>

(1) Omzet bevat alle vestigingen met 20 of meer personen.

# NIET-PRODCOM - Omzet

<b>Februari</b>	<b>Maart</b>	<b>April</b>	<b>Mei</b>	<b>Juni</b>	<b>Juli</b>	<b>Augustus</b>	<b>NACE Code</b>
62 800	65 435	67 016	67 652	66 892	63 881	57 647	15.1A
239 765	249 498	270 373	253 071	244 615	257 524	233 624	15.51
1 611	1 309	1 523	1 629				23.10
416 794	430 935	368 264	352 897	396 511			23.20
14 489	9 677	11 389	11 158	10 397	17 798	12 879	23.30
52 553	56 440	54 063	63 076	47 038	35 699	34 618	37.10
39 063	42 070	41 370	36 221	37 210	38 070	29 442	37.2
6 363	7 300	7 892	6 959	7 126	6 511	5 841	37.21
5 049	5 537	5 403	4 639	4 967	4 736	2 705	37.22
25 662	27 043	26 102	22 374	23 700	25 048	19 364	37.23
1 990	2 190	1 974	2 248	1 417	1 774	1 532	37.24
							40.10
							40.20
<b>61 677</b>	<b>75 475</b>	<b>73 270</b>	<b>71 188</b>	<b>70 666</b>	<b>83 472</b>	<b>56 985</b>	<b>41</b>

# NIET-PRODCOM - Geproduceerde hoeveelheden

## Ijzer- en staalnijverheid (in 1000 T) (1)

	Productie van ruwe producten			Productie van warmgewalste producten				Producten bekomen door bewerking van warmgewalste platte producten of door bekleding		
	Gietijzer (2)	Staal (3)		Platte producten		Lange producten en walsdraad		Koudgewalste platen	Blik, andere vertinde en gechromeerde platen (5)	
		In elektrische oven	Met zuurstof	Warmgewalste breedband (4)	Warmgewalste platen	Beton- en staafstaal	Balken			Walsdraad
1996	719	128	768	779	47	15	5	67	325	24
1997	673	191	703	883	22	15	6	79	385	26
1998	718	201	749	875	55	17	7	67	408	26
1999	703	173	736	915	51	15	6	79	413	19
2000	706	224	742	982	57	17	7	78	455	25
2001	644	221	674	909	53	14	8	80	422	21
2002	666	242	701	965	58	10	10	81	446	17
2001 December	656	124	693	698	38	11	5	50	341	14
2002 Januari	650	194	701	944	61	6	10	40	566	12
Februari	664	194	704	877	61	10	13	81	408	17
Maart	743	257	780	1 068	61	16	8	89	495	25
April	704	270	768	1 045	59	9	15	97	472	25
Mei	596	253	565	1 110	53	5	20	98	491	20
Juni	670	269	696	1 034	64	16	6	95	226	19
Juli	629	263	664	868	64	-	-	95	455	20
Augustus	724	223	761	793	33	3	22	77	428	21
September	723	239	778	1 067	63	17	4	100	492	16
Oktober	712	244	749	1 035	68	16	12	77	482	12
November	600	268	646	983	62	14	10	78	438	12
December	572	232	605	751	52	5	5	46	400	2

## Nijverheid der petroleumderivaten: productie van de raffinaderijen (in metrieke ton)

	In bewerking gestelde ruwe petroleum	Autobenzine	Petroleum en carbureactor type petroleum	Gasolie	Residuele stookolie	Petroleumgas	Bitumen	Speciale benzines en white-spirit
1997	2 727 184	508 554	146 379	1 043 367	641 193	97 736	79 291	13 645
1998	2 888 151	535 927	182 858	1 037 267	695 768	107 554	79 735	13 041
1999	2 678 982	502 684	177 372	979 097	582 109	96 215	76 646	16 838
2000	2 828 379	442 623	193 059	1 041 764	665 861	117 149	55 250	16 363
2001	2 671 278	457 778	168 802	1 064 780	584 561	109 088	34 436	9 369
2002	2 794 783	481 274	178 819	1 038 642	633 622	111 618	36 140	10 440
2002 Juni	2 966 513	465 386	173 041	1 081 493	629 257	125 329	28 562	10 919
Juli	2 687 298	532 755	190 846	1 062 936	696 337	128 099	33 235	15 101
Augustus	2 931 478	507 909	199 699	990 757	694 938	125 827	48 084	8 140
September	2 803 850	474 597	218 285	1 054 682	624 879	105 587	65 250	10 562
Oktober	2 889 511	487 706	188 527	1 046 257	720 620	75 625	55 373	8 497
November	2 992 045	447 398	181 063	1 099 077	917 152	124 806	34 767	7 336
December	3 010 083	458 518	115 129	1 127 461	752 768	106 209	40 022	7 463
2003 Januari	2 988 345	506 029	202 324	1 102 662	703 494	109 350	- 22 050	7 827
Februari	2 682 034	444 014	153 044	950 390	628 148	92 846	- 6 648	9 401
Maart	3 389 733	501 543	160 747	1 223 541	871 518	119 375	4 381	7 037
April	3 278 740	449 993	157 023	1 151 874	782 550	121 045	29 791	13 932
Mei	3 322 162	467 213	207 910	1 192 475	831 223	135 235	31 458	11 518
Juni	2 945 989	532 711	136 619	1 053 275	757 552	116 654	18 814	9 368

(1) Bron: Staalindustrieverbond.

(2) Behalve ferro-mangaan.

3) Staal voor gietstukken niet inbegrepen.

(4) Met inbegrip van breedband voor koude herwalsing of voor verknipning (warmgewalste platen of bandstaal verknipt uit breedband).

(5) Deze inlichtingen vervolledigen de gegevens over platte producten maar mogen er niet bij opgeteld worden.



# NIET-PRODCOM - Geproduceerde hoeveelheden

## Cokesfabrieken

	Productie van cokes	Ammoniak (2)	Ruwe benzol (1)	Ruwe teer (2)	Gas (3)			Totale leveringen
					Totale productie	Eigen verbruik		
						Verwarming van de ovens	Andere aanwendungen	
T	T	T	T	1 000 m <sup>3</sup>	1 000 m <sup>3</sup>	1 000 m <sup>3</sup>	1 000 m <sup>3</sup>	
1997	283 452	784	1 198	9 164	113 765	51 216	2 664	61 278
1998	250 228	717	1 193	8 332	111 322	48 571	1 905	62 479
1999	261 456	624	1 262	7 974	111 629	48 163	1 774	62 269
2000	258 692	646	1 173	7 880	109 166	48 090	1 762	59 314
2001	268 443	734	1 127	8 021	106 633	46 979	2 346	57 308
2002	247 278	626	1 159	7 661	104 278	45 955	1 822	56 501
2002 Juni	250 877	833	1 152	7 315	100 306	46 137	2 329	51 840
Juli	257 915	922	1 181	8 510	111 124	48 991	1 836	60 297
Augustus	258 910	225	1 182	7 797	108 455	47 955	1 895	58 605
September	251 076	731	1 087	7 334	102 295	44 893	1 266	56 136
Oktober	251 343	502	1 134	7 686	98 433	44 015	1 482	52 936
November	215 420	804	1 106	6 811	91 684	40 607	1 271	49 806
December	226 418	350	1 159	7 399	92 759	42 671	1 535	48 553
2003 Januari	232 626	638	1 160	6 797	93 281	43 576	1 397	48 308
Februari	210 472	531	1 052	6 324	85 448	38 550	1 383	45 515
Maart	231 624	408	1 139	7 474	92 299	41 671	1 416	49 212
April	221 487	307	1 128	6 949	91 480	40 368	1 361	49 751
Mei	170 427	643	1 109	7 013	98 710	42 456	1 586	54 668
Juni	232 971							

## Netto-productie van elektriciteit (4), productie van gas (5) en waterdistributie

	Netto-productie van elektriciteit	Cokesfabrieken: totale productie van gas bestemd voor directe leveringen aan industrie	Volume beschikbaar voor de verdeling
	GWh	1 000 m <sup>3</sup>	1 000 m <sup>3</sup>
1997	6 257	31 007	65 371
1998	6 624	31 614	59 797
1999	6 735	31 508	60 125
2000	6 681	30 012	60 182
2001	6 340	28 547	60 676
2002	6 524	28 317	59 615
Juli	6 049	30 200	58 630
Augustus	6 252	29 105	59 639
September	5 960	28 405	61 550
Oktober	6 580	26 785	62 537
November	6 837	25 202	58 151
December	7 361	24 568	58 189
2003 Januari	7 449	24 444	63 295
Februari	6 897	18 994	57 814
Maart	6 822	24 901	60 940
April	6 486		62 922
Mei	6 251		60 665
Juni	6 265		62 358
Juli			63 052

(1) Op de laatste dag van de maand.

(2) Uitgedrukt in sulfaat.

(3) Omvang uitgedrukt in 1 000 m<sup>3</sup> herleid tot 4 250 kcal/m<sup>3</sup>, 0° en 760 mm Hg.

(4) Bron: Administratie voor Energie, Bedrijfsfederatie der voortbrengers en verdelers van elektriciteit in België.

(5) Bron: Administratie voor Energie.

# PRODCOM - Tewerkstelling, uren en lonen

## Tewerkstelling, uren en lonen volgens de hoofdactiviteit van de vestiging (voorlopige)

NACE Code	Activiteit	2002			2002	
		Oktober	November	December		
14	Overige winning van delfstoffen	Aantal arbeiders	2 665	2 649	2 628	2 682
		Aantal bedienden	865	859	858	854
		Totaal	3 530	3 508	3 486	3 537
		Aantal uren (1)	515 613	456 493	360 865	452 516
		Trimestriële lonen (2)			28 341	100 313
1C	Vervaardiging van voedingsmiddelen en dranken (1C=15 m.u.v. slachterijen en melkerijen)	Aantal arbeiders	47 351	47 346	46 909	46 728
		Aantal bedienden	19 022	19 074	19 068	18 891
		Totaal	66 373	66 420	65 977	65 620
		Aantal uren (1)	9 192 476	7 960 323	7 532 002	8 101 401
		Trimestriële lonen (2)			479 246	1 639 027
16	Vervaardiging van tabaksproducten	Aantal arbeiders	1 479	1 451	1 449	1 533
		Aantal bedienden	461	461	451	455
		Totaal	1 940	1 912	1 900	1 988
		Aantal uren (1)	269 380	221 375	186 072	228 253
		Trimestriële lonen (2)			13 620	46 455
17	Vervaardiging van textiel	Aantal arbeiders	28 605	28 397	28 047	29 081
		Aantal bedienden	5 610	5 593	5 509	5 653
		Totaal	34 215	33 990	33 556	34 734
		Aantal uren (1)	4 699 567	4 079 791	3 312 124	4 055 866
		Trimestriële lonen (2)			174 865	676 974
18	Vervaardiging van kleding en bontnijverheid	Aantal arbeiders	5 310	5 251	5 209	5 362
		Aantal bedienden	1 631	1 634	1 640	1 641
		Totaal	6 941	6 885	6 849	7 004
		Aantal uren (1)	788 892	707 560	632 473	738 730
		Trimestriële lonen (2)			28 980	115 634
19	Leernijverheid en vervaardiging van schoeisel	Aantal arbeiders	1 311	1 302	1 290	1 348
		Aantal bedienden	375	374	374	369
		Totaal	1 686	1 676	1 664	1 718
		Aantal uren (1)	225 677	183 077	163 964	197 753
		Trimestriële lonen (2)			10 760	37 404
20	Houtindustrie en vervaardiging van artikelen van hout en van kurk, exclusief meubelen ; vervaardiging van	Aantal arbeiders	8 756	8 710	8 665	8 827
		Aantal bedienden	2 146	2 156	2 158	2 133
		Totaal	10 902	10 866	10 823	10 960
		Aantal uren (1)	1 636 192	1 382 477	1 158 788	1 395 314
		Trimestriële lonen (2)			60 990	232 892
21	Vervaardiging van pulp, papier en papierwaren	Aantal arbeiders	11 748	11 704	11 684	11 795
		Aantal bedienden	3 826	3 871	3 851	3 859
		Totaal	15 574	15 575	15 535	15 654
		Aantal uren (1)	2 221 677	1 925 821	1 685 577	1 980 196
		Trimestriële lonen (2)			132 654	452 057
22	Uitgeverijen, drukkerijen en reproductie van opgenomen media	Aantal arbeiders	11 983	11 549	11 466	12 196
		Aantal bedienden	14 573	14 474	14 378	14 641
		Totaal	26 556	26 023	25 844	26 837
		Aantal uren (1)	3 862 239	3 221 820	3 065 483	3 415 795
		Trimestriële lonen (2)			235 883	833 221
24	Vervaardiging van chemische producten	Aantal arbeiders	29 473	29 550	29 374	29 908
		Aantal bedienden	35 449	35 530	35 483	35 753
		Totaal	64 922	65 080	64 857	65 661
		Aantal uren (1)	9 411 182	8 343 560	7 316 794	8 461 330
		Trimestriële lonen (2)			731 523	2 594 539
25	Vervaardiging van producten van rubber en kunststof	Aantal arbeiders	18 500	18 440	18 316	18 652
		Aantal bedienden	7 452	7 468	7 435	7 420
		Totaal	25 952	25 908	25 751	26 072
		Aantal uren (1)	3 789 610	3 244 054	2 722 267	3 309 385
		Trimestriële lonen (2)			204 526	711 543
26	Vervaardiging van overige niet-metaalhoudende minerale producten	Aantal arbeiders	22 183	22 182	21 925	22 226
		Aantal bedienden	6 934	6 928	6 911	6 942
		Totaal	29 117	29 110	28 836	29 168
		Aantal uren (1)	4 238 543	3 656 554	2 953 228	3 704 874
		Trimestriële lonen (2)			217 510	789 536

(1) Tot december 1998 uren-arbeiders, vanaf januari 1999 uren gepresteerd door de werknemers (bedienden en arbeiders).

(2) Brutolonen en -weden van de werknemers tewerkgesteld in de industriële afdelingen (in 1 000 EUR).

# PRODCOM - Tewerkstelling, uren en lonen

cijfers)

2003								NACE
Januari	Februari	Maart	April	Mei	Juni	Juli	Augustus	Code
2 476	2 481	2 464	2 464	2 433	2 437	2 416	2 419	14
865	896	905	898	892	889	876	872	
3 341	3 377	3 369	3 362	3 325	3 326	3 292	3 291	
424 015	425 609	483 359	457 832	425 416	444 480	300 116	405 837	
		23 784			24 733			
46 477	46 461	46 550	46 331	46 212	46 070	46 134	46 501	1C
18 881	18 841	18 840	18 926	18 913	18 787	18 808	18 857	
65 358	65 302	65 390	65 257	65 125	64 857	64 942	65 358	
8 687 511	8 058 679	8 300 975	8 206 043	7 788 105	7 825 853	7 295 584	6 991 909	
		393 567			422 818			
1 435	1 433	1 431	1 425	1 421	1 418	1 402	1 403	16
451	454	454	454	451	454	448	444	
1 886	1 887	1 885	1 879	1 872	1 872	1 850	1 847	
243 176	230 115	230 468	221 313	205 436	225 315	156 718	176 301	
		10 533			11 308			
28 031	27 838	27 830	27 752	27 634	27 514	27 339	27 261	17
5 538	5 557	5 556	5 544	5 554	5 567	5 551	5 544	
33 569	33 395	33 386	33 296	33 188	33 081	32 890	32 805	
4 324 728	4 143 821	4 041 247	4 106 326	3 713 857	3 979 340	2 899 138	2 751 425	
		164 599			165 075			
5 182	5 150	5 041	4 919	4 834	4 792	4 774	4 766	18
1 735	1 736	1 727	1 721	1 690	1 658	1 672	1 667	
6 917	6 886	6 768	6 640	6 524	6 450	6 446	6 433	
856 258	788 116	747 164	710 219	671 490	740 162	545 066	624 125	
		29 957			28 133			
1 272	1 263	1 233	1 222	1 220	1 209	1 195	1 188	19
371	371	370	369	369	370	373	374	
1 643	1 634	1 603	1 591	1 589	1 579	1 568	1 562	
197 147	190 819	180 708	168 728	173 664	180 642	132 770	165 939	
		8 167			9 098			
8 586	8 613	8 679	8 714	8 672	8 640	8 629	8 666	20
2 124	2 115	2 115	2 110	2 092	2 090	2 102	2 111	
10 710	10 728	10 794	10 824	10 764	10 730	10 731	10 777	
1 479 850	1 415 366	1 517 295	1 486 645	1 365 488	1 433 937	1 045 169	1 166 767	
		57 022			59 984			
11 678	11 641	11 620	11 598	11 551	11 559	11 518	11 493	21
3 890	3 888	3 886	3 885	3 876	3 870	3 815	3 804	
15 568	15 529	15 506	15 483	15 427	15 429	15 333	15 297	
2 175 969	2 000 627	2 063 617	2 045 650	1 887 661	1 965 383	1 701 614	1 617 061	
		107 020			112 766			
11 458	11 415	11 378	11 321	11 296	11 271	11 198	11 205	22
14 307	14 275	14 291	14 314	14 315	14 294	14 325	14 279	
25 765	25 690	25 669	25 635	25 611	25 565	25 523	25 484	
3 603 851	3 307 957	3 440 837	3 401 979	3 188 380	3 242 078	2 768 979	2 895 771	
		185 534			204 458			
29 152	29 230	29 315	29 287	29 280	29 216	29 044	29 074	24
35 619	35 603	35 636	35 628	35 701	35 670	35 669	35 695	
64 771	64 833	64 951	64 915	64 981	64 886	64 713	64 769	
9 166 024	8 621 258	8 880 180	8 638 046	8 154 717	8 333 062	7 427 210	6 962 860	
		621 589			659 903			
18 231	18 236	18 131	18 167	18 119	17 929	17 733	17 745	25
7 404	7 411	7 395	7 427	7 418	7 346	7 326	7 334	
25 635	25 647	25 526	25 594	25 537	25 275	25 059	25 079	
3 560 127	3 359 721	3 445 477	3 437 755	3 168 862	3 320 244	2 730 165	2 640 424	
		168 438			173 883			
21 796	21 746	21 705	21 642	21 713	21 654	21 665	21 644	26
6 876	6 874	6 910	6 884	6 882	6 870	6 859	6 876	
28 672	28 620	28 615	28 526	28 595	28 524	28 524	28 520	
3 752 259	3 643 267	3 973 959	3 874 613	3 612 937	3 814 927	2 861 517	3 162 060	
		189 282			199 196			

# PRODCOM - Tewerkstelling, uren en lonen

## Tewerkstelling, uren en lonen volgens de hoofdactiviteit van de vestiging (voorlopige)

NACE Code	Activiteit	2002			2002	
		Oktober	November	December		
2C	Metallurgie (2C= 27 m.u.v. EGK)	Aantal arbeiders	11 383	11 352	11 336	11 477
		Aantal bedienden	4 449	4 428	4 432	4 448
		Totaal	15 832	15 780	15 768	15 926
		Aantal uren (1)	2 304 225	1 960 629	1 644 442	1 978 333
		Trimestriële lonen (2)			132 014	478 072
2E	Metallurgie (2E = 27 behalve Staalindustrie Verbond)	Aantal arbeiders				
		Aantal bedienden				
		Totaal				
		Aantal uren (1)				
		Trimestriële lonen (2)				
28	Vervaardiging van producten van metaal	Aantal arbeiders	39 356	38 996	38 789	39 407
		Aantal bedienden	11 721	11 704	11 769	11 689
		Totaal	51 077	50 700	50 558	51 097
		Aantal uren (1)	7 523 034	6 319 648	5 294 189	6 444 281
		Trimestriële lonen (2)			368 663	1 256 971
29	Vervaardiging van machines, apparaten en werktuigen, n.e.g.	Aantal arbeiders	31 199	31 135	30 488	31 351
		Aantal bedienden	14 903	14 941	14 863	14 894
		Totaal	46 102	46 076	45 351	46 245
		Aantal uren (1)	6 781 037	5 797 514	4 891 944	5 892 008
		Trimestriële lonen (2)			367 445	1 275 366
30	Vervaardiging van kantoor­machines en computers	Aantal arbeiders	615	616	613	651
		Aantal bedienden	1 554	1 539	1 525	1 606
		Totaal	2 169	2 155	2 138	2 257
		Aantal uren (1)	329 470	279 394	253 339	300 705
		Trimestriële lonen (2)			21 555	81 040
31	Vervaardiging van elektrische machines en apparaten	Aantal arbeiders	17 601	17 663	17 297	17 867
		Aantal bedienden	9 116	9 159	9 069	9 180
		Totaal	26 717	26 822	26 366	27 048
		Aantal uren (1)	3 874 348	3 328 571	2 679 622	3 349 488
		Trimestriële lonen (2)			224 339	769 548
32	Vervaardiging van audio-, video- en telecommunicatieapparatuur	Aantal arbeiders	5 162	5 148	5 056	5 324
		Aantal bedienden	7 472	7 377	7 261	7 684
		Totaal	12 634	12 525	12 317	13 008
		Aantal uren (1)	1 762 564	1 550 574	1 360 859	1 654 546
		Trimestriële lonen (2)			140 076	488 534
33	Vervaardiging van medische apparatuur en instrumenten, van precisie- en optische instrumenten en van uurwerken	Aantal arbeiders	3 787	3 622	3 711	3 691
		Aantal bedienden	3 445	3 347	3 378	3 371
		Totaal	7 232	6 969	7 089	7 063
		Aantal uren (1)	1 083 670	891 959	807 553	915 719
		Trimestriële lonen (2)			56 601	198 534
34	Vervaardiging en assemblage van auto's, aanhangwagens en opleggers	Aantal arbeiders	40 967	40 858	40 620	41 011
		Aantal bedienden	6 418	6 405	6 360	6 415
		Totaal	47 385	47 263	46 980	47 427
		Aantal uren (1)	6 678 421	5 696 479	4 592 935	5 708 060
		Trimestriële lonen (2)			387 605	1 287 535
35	Vervaardiging van overige transportmiddelen	Aantal arbeiders	4 895	4 896	4 733	4 984
		Aantal bedienden	4 441	4 451	4 222	4 450
		Totaal	9 336	9 347	8 955	9 435
		Aantal uren (1)	1 205 024	1 095 404	939 972	1 094 125
		Trimestriële lonen (2)			81 583	292 575
36	Vervaardiging van meubelen; overige industrie	Aantal arbeiders	16 569	16 452	16 366	16 936
		Aantal bedienden	3 520	3 522	3 540	3 553
		Totaal	20 089	19 974	19 906	20 490
		Aantal uren (1)	2 813 680	2 386 588	1 960 518	2 430 850
		Trimestriële lonen (2)			107 098	395 810
Totaal		Aantal arbeiders	360 898	359 269	355 971	363 045
		Aantal bedienden	165 383	165 295	164 535	165 913
		Totaal	526 281	524 564	520 506	528 958
		Aantal uren (1)	75 206 521	64 689 665	55 515 010	65 809 540
		Trimestriële lonen (2)			4 205 878	14 753 579

(1) Tot december 1998 uren-arbeiders, vanaf januari 1999 uren gepresteerd door de werknemers (bedienden en arbeiders).

(2) Brutolonen en -weden van de werknemers tewerkgesteld in de industriële afdelingen (in 1 000 EUR).

# PRODCOM - Tewerkstelling, uren en lonen

## cijfers) - vervolg en einde

2003								NACE
Januari	Februari	Maart	April	Mei	Juni	Juli	Augustus	Code
								2C
11 040	11 011	10 995	10 953	10 942	10 949	10 942	10 934	2E
4 344	4 333	4 330	4 336	4 329	4 315	4 319	4 332	
15 384	15 344	15 325	15 289	15 271	15 264	15 261	15 266	
2 121 468	1 990 917	2 047 639	2 013 151	1 888 517	1 970 540	1 503 009	1 452 234	
		115 957			116 896			
38 865	38 861	38 964	38 898	38 896	38 996	38 860	38 943	28
11 788	11 800	11 932	11 810	11 858	11 873	11 880	11 878	
50 653	50 661	50 896	50 708	50 754	50 869	50 740	50 821	
6 889 740	6 558 804	6 824 622	6 786 551	6 193 893	6 614 561	4 957 920	5 250 868	
		301 514			314 036			
30 440	30 447	30 410	30 220	30 150	30 101	29 964	29 818	29
14 947	14 957	14 943	14 922	14 965	14 939	14 910	14 920	
45 387	45 404	45 353	45 142	45 115	45 040	44 874	44 738	
6 378 684	6 031 427	6 247 560	6 140 167	5 595 598	5 903 236	4 668 691	4 487 370	
		310 410			321 907			
545	491	500	444	454	433	409	406	30
1 435	1 403	1 427	1 384	1 370	1 344	1 296	1 295	
1 980	1 894	1 927	1 828	1 824	1 777	1 705	1 701	
285 476	258 077	272 599	256 177	236 106	242 315	207 036	166 265	
		17 669			15 907			
16 992	16 810	16 745	16 420	16 547	16 537	16 704	16 695	31
9 262	9 147	9 118	9 136	9 182	9 137	9 214	9 206	
26 254	25 957	25 863	25 556	25 729	25 674	25 918	25 901	
3 617 647	3 386 396	3 479 137	3 364 375	3 102 782	3 291 948	2 646 040	2 701 702	
		178 784			187 451			
4 899	4 969	4 866	4 708	4 733	4 595	4 528	4 523	32
7 031	7 019	7 032	6 890	6 847	6 811	6 650	6 371	
11 930	11 988	11 898	11 598	11 580	11 406	11 178	10 894	
1 641 507	1 562 184	1 593 124	1 559 525	1 406 649	1 481 864	989 752	1 180 334	
		114 572			107 300			
3 563	3 605	3 574	3 765	3 592	3 553	3 408	3 397	33
3 378	3 476	3 431	3 567	3 483	3 452	3 423	3 412	
6 941	7 081	7 005	7 332	7 075	7 005	6 831	6 809	
979 474	950 811	971 381	993 646	885 037	917 440	736 505	723 986	
		46 528			50 717			
39 477	39 454	39 365	39 202	39 075	38 997	38 884	38 758	34
6 352	6 342	6 353	6 340	6 371	6 327	6 331	6 302	
45 829	45 796	45 718	45 542	45 446	45 324	45 215	45 060	
5 931 431	5 761 072	5 976 713	5 622 206	5 323 590	5 814 708	4 546 019	3 824 572	
		296 766			317 882			
4 718	4 678	4 689	4 679	4 670	4 610	4 573	4 543	35
4 321	4 329	4 329	4 295	4 279	4 247	4 198	4 191	
9 039	9 007	9 018	8 974	8 949	8 857	8 771	8 734	
1 148 276	1 058 662	1 082 357	1 075 491	1 028 050	1 025 226	792 711	934 349	
		66 797			68 664			
16 201	16 075	16 086	15 988	15 871	15 810	15 755	15 726	36
3 562	3 552	3 542	3 544	3 513	3 517	3 506	3 499	
19 763	19 627	19 628	19 532	19 384	19 327	19 261	19 225	
2 555 258	2 458 503	2 500 683	2 365 405	2 222 016	2 380 333	1 630 388	1 770 094	
		95 982			97 801			
352 514	351 908	351 571	350 119	349 315	348 290	347 074	347 108	
164 481	164 379	164 522	164 384	164 350	163 827	163 551	163 263	
516 995	516 287	516 093	514 503	513 665	512 117	510 625	510 371	
70 019 876	66 202 208	68 301 101	66 931 843	62 238 251	65 147 594	52 542 117	52 052 253	
		3 504 469			3 669 916			

# NIET-PRODCOM - Tewerkstelling, uren en lonen

## Tewerkstelling, uren en lonen voor bepaalde bedrijfstakken (voorlopige cijfers)

NACE Code	Omschrijving	2002			2002	
		Oktober	November	December		
10.1A	Recuperatie van steenkool uit steenkoolbergen	Aantal arbeiders	48	48	50	<b>51</b>
		Aantal bedienden	18	19	19	<b>19</b>
		Totaal	66	67	69	<b>70</b>
		Aantal uren (1)	9 223	7 774	7 152	<b>8 247</b>
		Trimestriële lonen (2)				
15.1A	Slachterijen van grootvee	Aantal arbeiders	1 894	1 919	1 930	<b>1 903</b>
		Aantal bedienden	273	279	280	<b>273</b>
		Totaal	2 167	2 198	2 210	<b>2 176</b>
		Aantal uren (1)	290 914	255 286	255 956	<b>267 699</b>
		Trimestriële lonen (2)			11 797	<b>38 856</b>
15.51	Zuivelfabrieken en kaasmakerijen	Aantal arbeiders	3 553	3 584	3 575	<b>3 553</b>
		Aantal bedienden	1 907	1 909	1 897	<b>1 900</b>
		Totaal	5 460	5 493	5 472	<b>5 453</b>
		Aantal uren (1)	752 152	639 917	608 865	<b>668 050</b>
		Trimestriële lonen (2)			44 058	<b>149 633</b>
23.10	Vervaardiging van cokesovenproducten	Aantal arbeiders	583	579	575	<b>652</b>
		Aantal bedienden	67	68	68	<b>78</b>
		Totaal	650	647	643	<b>730</b>
		Aantal uren (1)	87 774	80 651	79 463	<b>93 027</b>
		Trimestriële lonen (2)			5 855	<b>23 265</b>
23.20	Vervaardiging van geraffineerde aardolieproducten	Aantal arbeiders	517	516	516	<b>520</b>
		Aantal bedienden	1 464	1 459	1 456	<b>1 460</b>
		Totaal	1 981	1 975	1 969	<b>1 980</b>
		Aantal uren (1)	303 486	275 671	262 858	<b>276 947</b>
		Trimestriële lonen (2)			35 452	<b>132 382</b>
23.30	Bewerking van splijt- en kweekstoffen	Aantal arbeiders	354	351	350	<b>332</b>
		Aantal bedienden	873	877	878	<b>877</b>
		Totaal	1 227	1 228	1 228	<b>1 209</b>
		Aantal uren (1)	179 125	150 237	137 790	<b>152 371</b>
		Trimestriële lonen (2)			13 574	<b>47 403</b>
27.10	Vervaardiging van ijzer en staal en van ferrolegeringen (EGKS)	Aantal arbeiders	12 995	13 040	12 898	<b>13 401</b>
		Aantal bedienden	5 358	5 372	5 325	<b>5 407</b>
		Totaal	18 353	18 412	18 223	<b>18 808</b>
		Aantal uren (1)	2 628 515	2 434 756	2 089 561	<b>2 419 422</b>
		Trimestriële lonen (2)				
37.10	Recycling van metaalafval	Aantal arbeiders	1 082	1 092	1 082	<b>1 064</b>
		Aantal bedienden	245	251	243	<b>239</b>
		Totaal	1 327	1 343	1 325	<b>1 303</b>
		Aantal uren (1)	196 436	165 928	145 223	<b>167 832</b>
		Trimestriële lonen (2)			7 251	<b>24 621</b>
37.2	Recycling van niet-metaalafval	Aantal arbeiders	1 899	1 870	1 867	<b>2 001</b>
		Aantal bedienden	402	401	395	<b>437</b>
		Totaal	2 301	2 271	2 262	<b>2 438</b>
		Aantal uren (1)	323 457	270 315	243 053	<b>305 049</b>
		Trimestriële lonen (2)			9 906	<b>38 407</b>
37.21	Recuperatie van papier	Aantal arbeiders	493	482	470	<b>500</b>
		Aantal bedienden	97	98	92	<b>102</b>
		Totaal	590	580	562	<b>602</b>
		Aantal uren (1)	84 015	69 980	67 482	<b>79 370</b>
		Trimestriële lonen (2)			2 730	<b>9 662</b>
37.22	Recuperatie van textiel	Aantal arbeiders	601	603	608	<b>619</b>
		Aantal bedienden	53	54	54	<b>56</b>
		Totaal	654	657	662	<b>675</b>
		Aantal uren (1)	86 594	76 484	67 393	<b>75 377</b>
		Trimestriële lonen (2)			2 612	<b>8 576</b>
37.23	Recuperatie van scheikundige stoffen	Aantal arbeiders	640	624	625	<b>717</b>
		Aantal bedienden	221	219	219	<b>249</b>
		Totaal	861	843	844	<b>966</b>
		Aantal uren (1)	123 865	99 363	88 201	<b>125 520</b>
		Trimestriële lonen (2)			4 052	<b>18 280</b>

(1) Tot december 1998 uren-arbeiders, vanaf januari 1999 uren gepresteerd door de werknemers (bedienden en arbeiders).

(2) Brutolonen en -weden van de werknemers in 1 000 EUR (bevat alle vestigingen met 20 of meer personen behalve voor de bouw vanaf 1998).

# NIET-PRODCOM - Tewerkstelling, uren en lonen

2003								NACE
Januari	Februari	Maart	April	Mei	Juni	Juli	Augustus	Code
50	50	47	52	49	48	48	50	10.1A
19	20	20	20	18	21	21	21	
69	70	67	72	67	69	69	71	
9 046	8 428	8 667	8 646	8 054	8 221	5 946	7 543	
1 930	1 914	1 923	1 907	1 922	1 928	1 930	1 905	15.1A
275	278	279	281	280	282	284	278	
2 205	2 192	2 202	2 188	2 202	2 210	2 214	2 183	
288 318	267 495	280 812	276 614	271 286	269 127	259 075	229 729	
		9 528			9 897			
3 577	3 564	3 603	3 584	3 570	3 567	3 571	3 583	15.51
1 915	1 920	1 920	1 921	1 916	1 945	1 940	1 945	
5 492	5 484	5 523	5 505	5 486	5 512	5 511	5 528	
731 398	682 458	709 787	704 170	663 706	664 303	619 549	572 965	
		38 187			39 189			
578	584	586	585	570				23.10
67	67	67	67	65				
645	651	653	652	635				
85 272	80 137	85 228	82 322	83 329				
		4 988						
512	514	514	512	518	517			23.20
1 456	1 460	1 467	1 465	1 473	1 471			
1 968	1 974	1 981	1 977	1 991	1 988			
304 015	268 176	278 254	273 237	277 292	267 954			
		30 772			33 243			
281	289	322	357	350	337	338	341	23.30
878	879	878	879	879	876	879	877	
1 159	1 168	1 200	1 236	1 229	1 213	1 217	1 218	
168 041	150 202	163 787	153 954	149 776	157 554	118 008	136 913	
		10 219			12 629			
								27.10
1 079	1 072	1 078	1 036	978	966	962	959	37.10
244	240	239	240	225	225	227	222	
1 323	1 312	1 317	1 276	1 203	1 191	1 189	1 181	
183 841	170 310	179 348	175 542	148 538	155 903	136 753	125 671	
		6 192			5 908			
1 847	1 847	1 847	1 838	1 822	1 811	1 793	1 780	37.2
404	407	408	403	398	394	400	400	
2 251	2 254	2 255	2 241	2 220	2 205	2 193	2 180	
309 723	289 986	296 062	291 851	267 404	274 918	218 208	215 001	
		8 354			8 345			
465	465	452	459	458	468	461	457	37.21
100	103	103	104	101	98	104	105	
565	568	555	563	559	566	565	562	
83 494	75 170	77 556	77 039	72 562	73 820	67 792	61 283	
		1 980			2 135			
601	596	585	574	564	549	539	532	37.22
54	55	56	57	55	57	56	55	
655	651	641	631	619	606	595	587	
82 026	78 453	77 523	79 921	70 442	72 552	47 507	54 019	
		2 237			2 083			
629	627	636	633	628	624	624	619	37.23
217	216	216	209	210	207	208	207	
846	843	852	842	838	831	832	826	
118 330	111 229	112 791	107 595	98 606	101 112	80 270	75 284	
		3 664			3 626			

# NIET-PRODCOM - Tewerkstelling, uren en lonen

## Tewerkstelling, uren en lonen voor bepaalde bedrijfstakken (voorlopige cijfers)

NACE Code	Omschrijving		2002			2002
			Oktober	November	December	
37.24	Recuperatie van bouwmaterialen	Aantal arbeiders	165	161	164	<b>164</b>
		Aantal bedienden	31	30	30	<b>29</b>
		Totaal	196	191	194	<b>193</b>
		Aantal uren (1)	28 983	24 488	19 977	<b>24 781</b>
		Trimestriële lonen (2)			512	<b>1 888</b>
40.10	Productie en distributie van elektriciteit	Aantal arbeiders	1 137	1 142	1 136	<b>1 166</b>
		Aantal bedienden	12 801	12 816	12 809	<b>12 832</b>
		Totaal	13 938	13 958	13 945	<b>13 999</b>
		Aantal uren (1)	2 337 168	2 240 439	2 222 619	<b>2 171 334</b>
		Trimestriële lonen (2)			227 194	<b>721 434</b>
40.20	Productie en distributie van gas	Aantal arbeiders				
		Aantal bedienden	3 712	3 713	3 712	<b>3 700</b>
		Totaal	3 712	3 713	3 712	<b>3 700</b>
		Aantal uren (1)	564 224	564 376	564 224	<b>562 450</b>
		Trimestriële lonen (2)			57 099	<b>189 741</b>
41	Winning, zuivering en distributie van water	Aantal arbeiders	3 752	3 753	3 794	<b>3 770</b>
		Aantal bedienden	3 478	3 479	3 508	<b>3 481</b>
		Totaal	7 230	7 232	7 302	<b>7 252</b>
		Aantal uren (1)	1 081 318	942 640	914 741	<b>981 368</b>
		Trimestriële lonen (2)			61 117	<b>233 518</b>
45	Bouwnijverheid	Aantal arbeiders	103 431	102 642	101 538	<b>103 215</b>
		Aantal bedienden	23 060	23 083	22 989	<b>22 797</b>
		Totaal	126 491	125 725	124 527	<b>126 013</b>
		Aantal uren (1)	17 063 563	14 878 011	10 623 098	<b>14 359 915</b>
		Trimestriële lonen (2)			683 202	<b>2 604 193</b>

(1) Tot december 1998 uren-arbeiders, vanaf januari 1999 uren gepresteerd door de werknemers (bedienden en arbeiders).

(2) Brutolonen en -weden van de werknemers in 1 000 EUR (bevat alle vestigingen met 20 of meer personen behalve voor de bouw vanaf 1998).



# NIET-PRODCOM - Tewerkstelling, uren en lonen

## - vervolg en einde

2003								NACE
Januari	Februari	Maart	April	Mei	Juni	Juli	Augustus	Code
152	159	174	172	172	170	169	172	37.24
33	33	33	33	32	32	32	33	
185	192	207	205	204	202	201	205	
25 873	25 134	28 192	27 296	25 794	27 434	22 639	24 415	
		474			500			40.10
								40.20
3 738	3 738	3 744	3 742	3 734	3 731	3 732	3 728	41
3 471	3 458	3 469	3 478	3 478	3 479	3 475	3 440	
7 209	7 196	7 213	7 220	7 212	7 210	7 207	7 168	
1 027 434	994 508	996 807	992 520	961 596	967 115	957 026	867 985	
		57 641			60 593			
100 523	99 949	101 187	101 394	100 859	100 959	100 111	100 991	45
22 819	22 790	22 891	22 892	22 867	22 878	22 790	22 965	
123 342	122 739	124 078	124 286	123 726	123 837	122 901	123 956	
12 709 203	13 647 670	16 156 564	15 367 473	14 378 381	16 005 953	8 856 283	13 291 973	
		610 802			721 443			

# Bouwvergunningen

## Woongebouwen

	Totaal aantal		Volume (in m <sup>3</sup> )	Oppervlakte (in m <sup>2</sup> )		Aantal gebouwen met één woning
	Gebouwen	Woningen		Bewoonbare	Totale	
2000	26.603	42.907	26.574.240	5.114.173	8.812.786	24.442
2001	24.834	41.350	25.554.016	4.878.068	8.507.376	22.570
2002	23.743	41.913	24.889.104	4.483.076	8.274.558	21.421
<b>2002</b>						
Augustus	1.849	3.648	2.052.238	377.166	689.690	1.640
September	2.180	3.791	2.095.640	385.848	690.135	1.983
Oktober	1.844	3.314	2.044.451	365.330	677.899	1.644
November	1.569	3.032	1.745.838	307.439	564.505	1.383
December	1.852	3.479	2.059.680	364.667	674.731	1.627
<b>2003</b>						
Januari	1.949	3.350	1.918.536	355.104	641.625	1.762
Februari	1.828	3.192	1.899.145	336.833	621.773	1.641
Maart	2.237	3.862	2.345.820	417.247	776.126	2.005
April	2.272	4.148	2.492.255	442.291	833.438	2.045
Mei	2.096	3.504	2.161.917	387.382	714.690	1.890
Juni	2.272	4.018	2.466.778	429.010	794.146	2.027
Juli	2.229	3.740	2.354.023	422.462	782.015	2.007
Augustus	1.927	3.843	2.252.226	406.192	749.669	1.726
September	2.308	4.035	2.311.780	412.718	764.692	2.074

## Niet-woongebouwen

	Aantal gebouwen	Volume (in m <sup>3</sup> )	Totale oppervlakte (in m <sup>2</sup> )
2000	6.396	47.617.984	7.609.415
2001	5.492	49.482.480	7.764.888
2002	4.532	34.785.456	5.974.664
<b>2002</b>			
Augustus	387	2.485.367	492.336
September	367	3.117.218	593.765
Oktober	383	3.293.071	579.355
November	262	2.616.086	408.648
December	291	2.221.021	397.548
<b>2003</b>			
Januari	260	1.816.229	325.628
Februari	293	2.747.379	400.090
Maart	300	2.247.114	370.927
April	322	2.146.473	454.976
Mei	309	1.942.672	331.072
Juni	324	3.104.589	478.902
Juli	341	2.242.565	449.199
Augustus	280	1.484.763	296.947
September	349	4.242.469	561.611

## Woongebouwen

	Totaal aantal		Volume (in m <sup>3</sup> )	Oppervlakte (in m <sup>2</sup> )		Aantal gebouwen met één woning
	Gebouwen	Woningen		Bewoonbare	Totale	
2000	26.519	41.650	26.020.341	5.041.960	8.596.003	24.442
2001	24.844	41.450	25.372.269	4.887.006	8.436.192	22.630
2002	22.006	37.844	22.879.480	4.163.856	7.616.661	19.956
<b>2002</b>						
Juli	1.482	2.574	1.555.762	279.474	526.641	1.352
Augustus	1.944	3.353	2.108.961	378.652	694.340	1.775
September	2.193	4.024	2.275.850	408.512	770.985	1.990
Oktober	2.013	3.604	2.112.611	385.611	703.543	1.811
November	1.618	2.947	1.666.385	309.325	556.311	1.442
December	1.322	2.509	1.451.417	263.025	480.265	1.176
<b>2003</b>						
Januari	1.589	2.961	1.701.984	306.745	557.356	1.408
Februari	1.640	3.070	1.744.099	317.370	574.767	1.453
Maart	2.156	3.505	2.200.432	403.716	731.299	1.945
April	1.971	3.424	2.109.082	381.605	692.846	1.798
Mei	1.822	2.909	1.810.865	325.646	597.843	1.666
Juni	1.773	2.903	1.832.957	326.502	602.587	1.614
Juli	1.340	2.250	1.464.416	252.034	469.134	1.207
Augustus	1.721	2.786	1.755.686	314.481	578.817	1.556

## Niet-woongebouwen

	Aantal gebouwen	Volume (in m <sup>3</sup> )	Totale oppervlakte (in m <sup>2</sup> )
2000	6.310	44.799.691	7.344.181
2001	5.456	47.252.257	7.444.058
2002	4.381	33.193.899	5.615.150
<b>2002</b>			
Juli	350	2.351.177	400.674
Augustus	415	2.876.217	506.368
September	410	2.885.809	505.831
Oktober	375	3.023.383	496.760
November	298	3.391.412	508.103
December	261	2.152.013	380.103
<b>2003</b>			
Januari	259	2.113.068	388.300
Februari	283	2.185.163	355.813
Maart	303	2.397.502	402.059
April	259	1.819.132	315.643
Mei	267	2.119.667	347.306
Juni	262	1.804.996	320.346
Juli	238	1.429.302	255.249
Augustus	293	2.394.626	391.552



**Diensten, handel en vervoer**

# Binnenlandse handel

## Aantal bedrijven in het handelssector 2001 en 2002

Nace-Bel Code	Activiteit	Brussels Hfst			
		België	Gewest	Vlaams Gewest	Waals Gewest
<b>G</b>	<b>Handel</b>				
	<b>2001</b>	194.499	21.281	117.583	55.635
	<b>2002</b>	190.375	20.722	115.398	54.255
50	Verkoop, reparatie auto's en motorrijwielen; kleinhandel motorbrandstof				
	<b>2001</b>	26.907	2.354	15.474	9.079
	<b>2002</b>	26.492	2.310	15.270	8.912
501, 503, 504	<i>Auto's, onderdelen en accessoires van auto's en motorrijwielen</i>				
	<b>2001</b>	12.796	1.327	7.610	3.859
	<b>2002</b>	12.792	1.303	7.629	3.860
502	<i>Onderhoud en reparatie van auto's</i>				
	<b>2001</b>	11.764	855	6.631	4.278
	<b>2002</b>	11.438	836	6.450	4.152
505	<i>Motorbrandstoffen (kleinhandel)</i>				
	<b>2001</b>	2.347	172	1.233	942
	<b>2002</b>	2.262	171	1.191	900
51	Groothandel en handelsbemiddeling				
	<b>2001</b>	67.312	9.011	42.544	15.757
	<b>2002</b>	65.774	8.572	41.892	15.310
511	<i>Handelsbemiddeling</i>				
	<b>2001</b>	19.346	2.376	10.887	6.083
	<b>2002</b>	19.105	2.218	10.917	5.970
513	<i>Voedings- en genotsmiddelen</i>				
	<b>2001</b>	8.470	1.094	5.463	1.913
	<b>2002</b>	8.194	1.038	5.322	1.834
514	<i>Huishoudelijke artikelen</i>				
	<b>2001</b>	15.788	2.998	10.100	2.690
	<b>2002</b>	15.280	2.865	9.832	2.583
516	<i>Machines, apparaten en toebehoren</i>				
	<b>2001</b>	8.609	1.271	5.451	1.887
	<b>2002</b>	8.550	1.213	5.467	1.870
512, 515, 517	<i>Landbouwproducten, levende dieren en overige groothandel</i>				
	<b>2001</b>	15.099	1.272	10.643	3.184
	<b>2002</b>	14.645	1.238	10.354	3.053
52	Kleinhandel en reparatie van consumentenartikelen				
	<b>2001</b>	100.280	9.916	59.565	30.799
	<b>2002</b>	98.109	9.840	58.236	30.033
521	<i>Niet-gespecialiseerde winkels</i>				
	<b>2001</b>	8.947	1.163	4.881	2.903
	<b>2002</b>	8.677	1.187	4.684	2.806
522 - 525	<i>Gespecialiseerde winkels :</i>				
	<b>2001</b>	80.699	7.731	48.373	24.595
	<b>2002</b>	78.846	7.618	47.259	23.969
5221	Groenten en fruit				
	<b>2001</b>	1.423	52	992	379
	<b>2002</b>	1.364	52	944	368
5222	Vlees				
	<b>2001</b>	5.581	326	3.571	1.684
	<b>2002</b>	5.350	322	3.424	1.604

**Aantal bedrijven in het handelssector  
2001 en 2002 - vervolg**

Nace-Bel Code	Activiteit	Brussels Hfst			
		België	Gewest	Vlaams Gewest	Waals Gewest
5223	Vis				
	<b>2001</b>	678	57	526	95
	<b>2002</b>	642	53	499	90
5224	Brood, banketbakkerswerk en suikerwerk				
	<b>2001</b>	2.788	251	1.641	896
	<b>2002</b>	2.687	257	1.599	831
5225	Dranken				
	<b>2001</b>	1.538	90	888	560
	<b>2002</b>	1.515	89	882	544
5226	Tabaksproducten				
	<b>2001</b>	328	21	179	128
	<b>2002</b>	298	19	166	113
5227	Kleinhandel in voeding, n.e.g.				
	<b>2001</b>	2.080	153	1.374	553
	<b>2002</b>	2.045	148	1.364	533
523	Farmaceutica, reukwerk en cosmetica				
	<b>2001</b>	6.477	653	3.691	2.133
	<b>2002</b>	6.444	641	3.682	2.121
5241	Textiel				
	<b>2001</b>	5.086	439	3.382	1.265
	<b>2002</b>	4.696	409	3.120	1.167
5242	Kleding				
	<b>2001</b>	8.314	1.040	5.132	2.142
	<b>2002</b>	8.333	1.046	5.129	2.158
5243	Schoeisel en lederwaren				
	<b>2001</b>	2.688	226	1.632	830
	<b>2002</b>	2.601	235	1.576	790
5244	Meubels en woninginrichting				
	<b>2001</b>	5.210	508	3.104	1.598
	<b>2002</b>	5.147	518	3.036	1.593
5245	Elektrische huishoudapparaten, radio en televisie				
	<b>2001</b>	4.333	374	2.621	1.338
	<b>2002</b>	4.155	354	2.519	1.282
5246	IJzerwaren, verf en bouwmaterialen				
	<b>2001</b>	2.598	183	1.509	906
	<b>2002</b>	2.526	182	1.464	880
5247	Boeken, kranten en kantoorbehoeften				
	<b>2001</b>	5.592	739	2.951	1.902
	<b>2002</b>	5.474	710	2.894	1.870
5248, 5249	Kleinhandel, n.e.g.				
	<b>2001</b>	21.969	1.902	13.139	6.928
	<b>2002</b>	21.706	1.896	12.989	6.821
5250	Tweedehandsgoederen en antiques				
	<b>2001</b>	4.016	717	2.041	1.258
	<b>2002</b>	3.863	687	1.972	1.204
526	<i>Niet in winkels</i>				
	<b>2001</b>	6.368	661	3.861	1.846
	<b>2002</b>	6.428	684	3.883	1.861
527	<i>Reparatie van persoonlijke en huishoudelijke artikelen</i>				
	<b>2001</b>	4.266	361	2.450	1.455
	<b>2002</b>	4.158	351	2.410	1.397

## Binnenlandse handel

### Aantal bedrijven in het handelsector 2001 en 2002- vervolg en einde

		België	Brussels Hfst Gewest	Vlaams Gewest	Waals Gewest
<b>Nace-Bel Code</b>	<b>Activiteit</b>				
<b>H</b>	<b>Hotels en restaurants</b>				
	<b>2001</b>	55.041	5.795	33.317	15.929
	<b>2002</b>	54.961	5.829	33.284	15.848
551, 552	Hotels en overige accommodaties voor kortstondig verblijf				
	<b>2001</b>	2.877	265	1.526	1.086
	<b>2002</b>	2.899	261	1.554	1.084
553, 555	Restaurants, kantines en catering				
	<b>2001</b>	30.046	3.883	17.814	8.349
	<b>2002</b>	30.604	3.942	18.195	8.287
554	Drankgelegenheden				
	<b>2001</b>	22.118	1.647	13.977	6.494
	<b>2002</b>	21.458	1.626	13.535	6.297
633	Reisbureaus				
	<b>2001</b>	1.947	385	1.161	401
	<b>2002</b>	1.967	376	1.186	405



**Omzet volgens de BTW-aangiften : bruto-indexen**  
**januari 2002 tot juli 2003 (basis 2000 = 100) - vervolg en einde**

Activiteit	jan	feb	maart	april	mei	juni	juli	aug	sept	okt	nov	dec
<b>Totaal diensten (50-74, 80-93)</b>												
<b>2002</b>	98,92	103,23	113,54	115,65	113,01	115,99	107,3	97,58	118,07	125,18	108,39	152,08
<b>2003</b>	113,46	107,33	122,55	121,05	115,19	128,22	115,78	104,24				
Groot- en kleinhandel; reparatie van auto's en huishoudelijke artikelen (50-52)												
<b>2002</b>	95,55	102,92	111,65	117,15	114,35	115,9	105,51	97,65	116,93	120,78	105,52	160,07
<b>2003</b>	108,6	108,26	121,39	116,23	109,31	118,82	108,25	99,72				
Verkoop en reparatie van auto's en motorrijwielen; kleinhandel in motorbrandstoffen (50)												
<b>2002</b>	93,39	106,42	113,35	144,79	128,63	122,69	102,67	72,2	103,12	108,73	94,72	119,17
<b>2003</b>	97,91	102,73	115,2	109,56	94,8	101,64	80,86	73,67				
Groothandel en handelsbemiddeling, exclusief de handel in auto's en motorrijwielen (51)												
<b>2002</b>	97,56	103,57	111,8	112,17	111,26	115,52	105,29	102,75	123,02	125,92	108,45	127,04
<b>2003</b>	110,63	111,12	125,12	118,8	112,1	126,15	114,7	104,64				
Kleinhandel, exclusief auto's en motorrijwielen; reparatie van consumentenartikelen (52)												
<b>2002</b>	90,44	96,72	109,94	109	110,82	107,67	109,95	106,89	107,45	108,22	101,12	330,6
<b>2003</b>	113,73	103,32	113,59	114,05	115,74	108,93	114,69	111,08				
Hotels en restaurants (55)												
<b>2002</b>	85,75	91,72	104,14	104,93	113,58	110,71	104,79	108,52	116,47	117,58	104,18	104,73
<b>2003</b>	90,83	92,69	107,22	108,2	119,16	117,11	107,64	123,12				
Vervoer, opslag en communicatie (60-64)												
<b>2002</b>	88,35	92,39	102,66	95,51	100,91	103,08	102,94	95,18	109,4	139,98	99,11	113,83
<b>2003</b>	101,3	98,62	110,24	105,11	101,87	132,6	109,41	98,58				
Vervoer te land (60)												
<b>2002</b>	91,82	95,66	105,17	104,79	105,9	108,74	99,84	95,35	122,24	112,66	87,58	124,92
<b>2003</b>	87,81	89,64	110,34	110,73	99,25	199,29	99	94,64				
Vervoer over water (61)												
<b>2002</b>	63,15	111,58	87,77	100,27	88,04	101,14	89,77	84,16	96,92	114,98	84,53	101,58
<b>2003</b>	82,85	100,13	100,9	107,52	105,63	102,96	112,7	97,29				
Luchtvaart (62)												
<b>2002</b>	43,05	45,88	50,64	48,75	53,14	51,75	63,46	35,95	55,08	101,44	57,44	51,06
<b>2003</b>	50,59	48,48	58,63	55,43	54,58	72,32	56,84	55,25				
Post en telecommunicatie (64)												
<b>2002</b>	111,68	101,73	118,35	109,36	106,14	113,24	112,54	110,18	123,1	285,09	132,23	146,26
<b>2003</b>	135	118,42	118,39	118,23	111,12	125,49	123,15	111,76				
Financiële instellingen (65)												
<b>2002</b>	179,36	106,37	120,14	108,14	92,49	99,76	102,89	76,97	98,43	108,85	84,26	122,21
<b>2003</b>	320,53	105,79	117,81	110,39	95,68	113,59	103,52	74,96				
Onroerende goederen, verhuur en diensten aan bedrijven (70-74)												
<b>2002</b>	117,68	116,31	136,1	128,41	121,44	133,23	118,87	98,07	135,1	134,89	135,57	155,89
<b>2003</b>	121,74	114,43	145,11	162,11	163,08	173,06	161,47	131,34				
Verhuur en handel in onroerende goederen (70)												
<b>2002</b>	86,8	90,72	123,79	117,93	92,81	128,69	124,29	76,17	86,52	135,12	106,24	155,44
<b>2003</b>	103,85	81,48	121,89	111,87	100,75	145,04	122,35	118,52				
Informatica en aanverwante activiteiten (72)												
<b>2002</b>	104,05	100,3	120,17	109,47	98,54	109,28	102,82	93,82	110,39	107,04	111,82	148,78
<b>2003</b>	99,37	101	113,73	98,47	91,44	106,89	88,5	81,42				
Gemeenschapsvoorzieningen, sociaal-culturele en persoonlijke diensten (90-93)												
<b>2002</b>	108,59	102,57	106,84	118,34	104,95	102,13	116,57	106,48	110,72	127,24	117,64	136,67
<b>2003</b>	124,57	96,5	108,87	126,14	102,22	117,38	128,86	111,81				

# Binnenlandse handel

## T2. Omzet van de grote distributieondernemingen: Kettingindexcijfers weekbericht - Basisjaar 1995 = 100

### T2.1 Grote distributieondernemingen

	Groot warenhuizen met verschillende afdelingen				
	Totaal	Voeding	Textiel- en kledingsartikelen, schoenen	Huishoudartikelen	Andere artikelen
2000	112	111	112	121	107
2001	115	114	112	127	109
2002	120	119	115	135	113
<b>2002</b>					
Juli	122	113	142	138	119
Augustus	119	121	91	132	121
September	112	111	107	126	102
Oktober	129	126	133	148	113
November	120	118	105	132	124
December	155	149	145	172	163
<b>2003</b>					
Januari	124	119	158	144	93
Februari	105	109	88	125	87
Maart	113	116	100	133	95
April	121	122	120	131	107
Mei	122	121	112	146	107
Juni	112	111	107	124	108
Juli	124	115	144	143	114

	Ondernemingen met bijhuizen					Supermarkten
	Totaal	Voeding	Textiel- en kledingsartikelen, schoenen	Huishoudartikelen	Andere artikelen	Totaal
2000	132	127	105	117	171	106
2001	138	133	110	123	176	110
2002	141	140	114	128	172	114
<b>2002</b>						
Juli	141	138	130	152	157	117
Augustus	135	143	85	127	154	121
September	136	131	126	116	161	108
Oktober	147	146	137	118	165	116
November	144	144	111	134	176	112
December	172	162	138	205	216	127
<b>2003</b>						
Januari	143	139	125	151	161	114
Februari	125	132	75	110	149	107
Maart	141	144	114	118	153	118
April	147	148	125	112	165	118
Mei	154	153	123	131	187	123
Juni	145	144	110	123	187	118
Juli	152	146	119	156	200	121

**T2. Omzet van de grote distributieondernemingen:  
Kettingindexcijfers weekbericht - Basisjaar 1995 = 100**

*T2.2 Andere handel en totaal van kleinhandelsondernemingen*

	Andere handel				
	Totaal	Voeding	Textiel- en kledingsartikelen, schoenen	Huishoud- artikelen	Andere artikelen
2000	115	106	120	110	120
2001	119	107	122	115	128
2002	119	112	112	111	128
<b>2002</b>					
Juli	117	111	117	118	122
Augustus	110	109	87	102	121
September	121	120	114	110	129
Oktober	118	106	114	115	128
November	114	108	104	110	124
December	132	125	112	130	145
<b>2003</b>					
Januari	120	107	124	104	133
Februari	112	104	85	101	131
Maart	119	110	114	114	129
April	116	115	108	106	125
Mei	118	118	104	112	126
Juni	115	116	100	109	124
Juli	118	110	113	117	126

	Totaal van kleinhandelsondernemingen						Nieuwe personenwag en	
	Waarde	Hoeveel- heid	Voeding	Textiel- en kledings- artikelen, schoenen	Huishoud- artikelen	Andere artikelen	Waarde	Hoeveel- heid
2000	121	116	115	129	119	138	159	143
2001	127	119	121	132	125	144	157	137
2002	128	117	125	126	123	144	155	127
<b>2002</b>								
Juli	128	117	123	134	133	136	143	114
Augustus	121	111	126	96	115	141	104	85
September	126	115	120	129	119	143	124	103
Oktober	131	119	128	135	125	139	152	123
November	127	115	126	118	125	139	110	89
December	150	137	148	133	152	176	73	59
<b>2003</b>								
Januari	130	118	124	140	118	153	210	164
Februari	119	107	117	92	111	148	176	142
Maart	128	116	126	127	124	141	193	157
April	129	116	131	128	116	135	178	141
Mei	131	118	134	122	125	138	155	121
Juni	126	113	127	115	121	136	163	130
Juli	131	118	128	131	133	141	146	113
Augustus							119	94
September							140	111

## Buitenlandse handel

### invoer en uitvoer volgens continenten (in miljard euro's) (bijgeschat)

	Algemeen totaal		Europa		Waarvan Europese Unie*		Afrika	
	Invoer	Uitvoer	Invoer	Uitvoer	Invoer	Uitvoer	Invoer	Uitvoer
	1	2	3	4	5	6	7	8
1999	154,64	168,10	-	-	108,85	128,36	-	-
2000	190,21	203,72	-	-	130,47	151,74	-	-
<b>2002</b>								
januari	17,53	18,34	13,50	14,68	12,68	13,73	0,47	0,28
februari	16,44	17,76	-	-	-	-	-	-
maart	18,13	19,84	-	-	-	-	-	-
april	17,06	18,41	12,98	14,50	12,03	13,44	0,51	0,32
mei	16,96	18,82	11,68	13,40	9,86	11,26	0,58	0,32
juni	17,04	18,73	11,98	13,46	10,18	11,41	0,52	0,35
juli	15,80	18,29	11,08	12,94	9,51	10,77	0,51	0,32
augustus	15,03	15,59	10,47	11,44	9,01	9,40	0,46	0,28
september	17,56	19,87	12,74	14,66	10,99	12,35	0,46	0,38
oktober	18,67	20,65	12,93	14,77	11,18	12,38	0,65	0,38
november	17,17	18,38	12,23	13,16	10,75	11,00	0,51	0,31
december	18,32	18,89	13,42	13,91	11,58	11,98	0,61	0,32
<b>2003</b>								
januari	16,78	18,13	-	-	-	-	-	-
februari	17,06	18,03	12,40	13,37	10,66	11,28	0,49	0,31
maart	18,35	19,66	13,31	15,21	11,42	12,98	0,60	0,30
april	16,68	18,41	11,61	13,58	9,92	11,51	0,46	0,32
mei	16,18	18,11	-	-	-	-	-	-
juni	17,05	19,04	12,27	14,20	10,46	12,06	0,45	0,29
juli	15,82	17,77	11,04	13,12	9,49	11,13	0,45	0,31
augustus	14,18	14,80	10,03	10,91	8,62	9,08	0,38	0,27

### Invoer en uitvoer volgens voornaamste landen (in miljard euro's) (bijgeschat)

	Frankrijk		Nederland		Duitsland		Italië	
	Invoer	Uitvoer	Invoer	Uitvoer	Invoer	Uitvoer	Invoer	Uitvoer
	1	2	3	4	5	6	7	8
<b>2002</b>								
januari	2,42	3,11	2,91	2,23	2,81	3,45	0,86	1,05
februari	-	-	-	-	-	-	-	-
maart	-	-	-	-	-	-	-	-
april	2,11	3,03	2,74	2,27	2,99	3,21	0,63	1,04
mei	1,92	2,82	2,67	2,25	2,68	3,37	0,65	1,08
juni	2,06	3,04	2,53	2,15	3,02	3,66	0,63	0,94
juli	2,08	2,91	2,45	2,02	2,75	3,25	0,58	1,01
augustus	1,57	2,24	2,41	1,93	2,70	3,19	0,42	0,67
september	2,11	3,28	2,73	2,29	3,04	4,00	0,66	1,02
oktober	2,34	3,30	2,89	2,40	3,27	3,71	0,84	1,16
november	2,21	2,98	2,50	2,03	3,18	3,31	0,56	0,98
december	2,53	3,28	2,99	2,30	3,08	3,74	0,74	0,96
<b>2003</b>								
januari	-	-	-	-	-	-	-	-
februari	2,27	3,12	2,82	1,99	3,06	3,42	0,67	1,01
maart	2,47	3,57	3,17	2,26	3,21	4,03	0,72	1,13
april	2,23	3,12	2,58	2,16	2,84	3,45	0,56	0,98
mei	-	-	-	-	-	-	-	-
juni	2,27	3,34	2,75	2,16	2,85	3,77	0,61	1,04
juli	2,01	2,99	2,45	1,90	2,78	3,62	0,62	0,97
augustus	1,66	2,23	2,44	1,69	2,64	3,19	0,51	0,59

(\*) Voor meer uitleg zie inleiding en toelichtingen.

## Buitenlandse handel

Amérika		Azïe		Océanië*			
Invoer	Uitvoer	Invoer	Uitvoer	Invoer	Uitvoer		
9	10	11	12	13	14		
-	-	-	-	-	-	1999	
-	-	-	-	-	-	2000	
<b>2002</b>							
1,43	1,74	2,00	1,49	0,13	0,08	januari	
-	-	-	-	-	-	februari	
-	-	-	-	-	-	maart	
1,49	1,77	1,96	1,65	0,09	0,11	april	
1,58	1,94	1,99	1,78	0,11	0,11	mei	
1,59	1,69	1,88	1,68	0,10	0,10	juni	
1,48	1,82	1,82	1,87	0,09	0,15	juli	
1,42	1,54	1,79	1,19	0,10	0,08	augustus	
1,47	1,65	1,91	1,71	0,07	0,11	september	
1,57	2,23	2,31	1,77	0,09	0,12	oktober	
1,48	1,95	1,91	1,60	0,06	0,10	november	
1,36	1,85	1,82	1,68	0,07	0,11	december	
<b>2003</b>							
-	-	-	-	-	-	januari	
1,28	1,34	1,91	1,76	0,06	0,11	februari	
1,39	1,41	1,95	1,39	0,04	0,11	maart	
1,47	1,62	2,01	1,55	0,07	0,11	april	
-	-	-	-	-	-	mei	
1,43	1,56	1,84	1,49	0,08	0,11	juni	
1,34	1,40	1,89	1,62	0,09	0,10	juli	
1,22	1,38	1,70	1,11	0,07	0,10	augustus	

Verenigd Koninkrijk		Spanje		Zweden*		Verenigde Staten			
Invoer	Uitvoer	Invoer	Uitvoer	Invoer	Uitvoer	Invoer	Uitvoer		
9	10	11	12	13	14	15	16		
1,28	1,70	0,31	0,67	0,39	0,25	1,04	1,40	<b>2002</b>	
-	-	-	-	-	-	-	-	januari	
-	-	-	-	-	-	-	-	februari	
-	-	-	-	-	-	-	-	maart	
1,23	1,78	0,33	0,66	0,40	0,25	1,05	1,45	april	
1,33	1,73	0,35	0,72	0,36	0,26	1,14	1,58	mei	
1,34	1,68	0,30	0,68	0,38	0,22	1,16	1,32	juni	
1,21	1,84	0,29	0,65	0,24	0,21	1,08	1,43	juli	
1,08	1,66	0,24	0,50	0,30	0,24	1,06	1,29	augustus	
1,23	1,89	0,30	0,75	0,43	0,26	1,08	1,28	september	
1,21	1,97	0,35	0,77	0,45	0,28	1,15	1,82	oktober	
0,99	1,75	0,33	0,98	0,40	0,28	1,09	1,63	november	
1,30	1,53	0,33	0,66	0,43	0,24	0,95	1,52	december	
<b>2003</b>									
-	-	-	-	-	-	-	-	januari	
1,25	1,68	0,34	0,71	0,39	0,26	0,95	1,05	februari	
1,35	1,77	0,40	0,80	0,43	0,28	1,03	1,09	maart	
1,23	1,63	0,31	0,71	0,37	0,31	1,01	1,22	april	
-	-	-	-	-	-	-	-	mei	
1,32	1,72	0,33	0,78	0,39	0,26	1,05	1,26	juni	
1,23	1,67	0,31	0,73	0,22	0,18	0,95	1,12	juli	
1,01	1,48	0,24	0,58	0,32	0,22	0,84	1,08	augustus	

## Buitenlandse handel

### Buitenlandse handel in absolute cijfers - totaal cijfers (bijgeschat)\*

	Algemeen totaal				Handel binnen E.U.*	
	Invoer	uitvoer	Saldo	Dekkingspercentage	Invoer	uitvoer
	1	2	3	4	5	6
1999	154,64	168,10	13,46	108,7	108,85	128,36
2000	190,21	203,72	13,51	107,1	130,47	151,74
<b>2001</b>	<b>0,00</b>	<b>0,00</b>			0,00	0,00
mei	17,06	17,90	0,84	105,0	11,58	13,51
juni	16,78	18,32	1,54	109,1	11,65	13,81
juli	15,10	17,03	1,93	112,8	10,04	12,37
augustus	14,43	12,12	-2,31	100,6	9,69	11,23
september	15,42	17,15	1,74	111,2	11,13	13,16
oktober	16,26	17,95	1,69	110,4	11,25	13,66
november	15,97	17,09	1,18	107,0	10,98	12,69
december	16,49	16,10	-0,40	97,6	12,27	11,94
<b>2002</b>						
januari	17,53	18,34	0,81	104,6	12,68	13,73
februari	16,44	17,76	1,32	108,1	11,72	12,99
maart	18,13	19,84	1,71	109,3	13,11	14,71
april	17,06	18,41	1,35	107,9	12,03	13,44
mei	16,96	18,82	1,85	110,9	9,86	11,26
juni	17,04	18,72	1,68	109,9	11,98	13,46
juli	15,80	18,29	2,49	115,8	11,08	12,94
augustus	15,03	15,59	0,56	103,7	10,47	11,44
september	17,56	19,87	2,31	113,2	12,74	14,66
oktober	18,87	20,65	1,78	109,4	12,93	14,77
november	17,17	18,38	1,21	107,0	12,23	13,16
december	18,32	18,89	0,57	103,1	13,42	13,91
<b>2003</b>						
januari	16,78	18,13	1,35	108,0	11,63	13,17
februari	17,06	18,03	0,97	105,7	12,40	13,37
maart	18,35	19,66	1,31	107,1	13,31	15,21
april	16,68	18,41	1,73	110,4	11,60	13,58
mei	16,18	18,11	1,93	111,9	11,29	13,74
juni	17,05	19,04	1,99	111,7	12,17	14,31
juli	15,82	17,77	1,95	112,3	11,04	13,12
augustus	14,18	14,80	0,62	104,4	10,03	10,91

(\*) Voor meer uitleg zie inleiding en toelichtingen.

# Buitenlandse handel

Handel binnen E.U.* (vervolg)		Handel buiten E.U.				
Saldo	Dekkingspercentage	Invoer	uitvoer	Saldo	Dekkingspercentage	
7	8	9	10	11	12	
19,51	117,9	45,79	39,74	-6,05	86,8	1999
21,27	116,3	59,74	52,01	-7,73	87,0	2000
		0,00	0,00			<b>2001</b>
1,93	116,7	5,48	4,41	-1,07	80,3	mei
2,16	118,0	5,16	4,49	-0,67	87,3	juni
2,33	123,0	5,06	4,66	-0,40	92,7	juli
1,54	115,8	4,73	3,40	-1,34	71,4	augustus
2,03	118,2	4,31	3,99	-0,32	92,5	september
2,40	121,4	5,01	4,29	-0,72	85,6	oktober
1,71	115,5	4,97	4,40	-0,58	88,5	november
-0,33	97,3	4,22	4,17	-0,06	98,8	december
						<b>2002</b>
1,05	108,3	4,86	4,61	-0,24	94,9	januari
1,27	110,8	4,71	4,76	0,05	101,1	februari
1,60	112,2	5,01	5,12	0,11	102,2	maart
1,41	111,7	5,02	4,96	-0,06	98,8	april
1,40	114,2	5,28	5,41	0,13	102,5	mei
1,48	112,4	5,05	5,26	0,21	104,2	juni
1,86	116,8	4,72	5,35	0,63	113,3	juli
0,97	109,3	4,56	4,15	-0,41	91,0	augustus
1,92	115,1	4,82	5,21	0,39	108,1	september
1,84	114,2	5,73	5,87	0,14	102,4	oktober
0,93	107,6	4,94	5,21	0,27	105,5	november
0,49	103,7	4,89	4,98	0,09	101,8	december
						<b>2003</b>
1,54	113,2	5,15	4,95	-0,20	96,1	januari
0,97	107,8	4,65	4,65	0,00	100,0	februari
1,90	114,3	5,04	4,45	-0,59	88,3	maart
1,98	117,1	5,07	4,83	-0,24	95,3	april
2,45	121,7	4,89	4,37	-0,52	89,4	mei
2,14	117,6	4,88	4,73	-0,15	96,9	juni
2,08	118,8	4,78	4,63	-0,15	96,9	juli
0,88	108,8	4,15	3,89	-0,26	93,7	augustus

**Aantal en tonnenmaat van de binnengevaren zeeschepen (in 1000 brutoregisteren)\***

	Alle Belgische havens				Antwerpen	
	Geladen		Ledig		Geladen	
	Aantal	Tonnenmaat	Aantal	Tonnenmaat	Aantal	Tonnenmaat
	1	2	3	4	5	6
2001	2 161	31 773	526	4 637	686	11 922
2002	2 123	32 686	503	4 573	676	12 091
<b>2002</b>						
januari	1 973	30 645	485	4 342	651	11 865
februari	1 891	28 894	469	3 957	576	10 425
maart	2 228	33 632	527	4 983	712	12 475
april	2 145	32 096	535	4 724	676	11 796
mei	2 253	33 811	513	4 811	673	12 301
juni	2 234	32 869	507	4 715	716	12 249
juli	2 260	34 792	498	4 826	747	13 091
augustus	2 171	33 713	507	4 898	698	12 354
september	2 175	33 654	528	4 479	672	12 150
oktober	2 179	34 770	487	4 509	679	12 644
november	2 114	33 287	508	4 211	660	11 704
december	1 849	30 066	472	4 422	651	12 040
<b>2003</b>						
januari	1 879	30 124	488	4 148	680	12 849
februari	1 923	28 536	500	4 346	660	11 873
maart	2 140	30 744	546	4 752	739	12 587

**Aantal en tonnenmaat van de buitengevaren zeeschepen (in 1000 brutoregisteren)\***

	Alle Belgische havens				Antwerpen	
	Geladen		Ledig		Geladen	
	Aantal	Tonnenmaat	Aantal	Tonnenmaat	Aantal	Tonnenmaat
	1	2	3	4	5	6
2001	1919	28697	580	6528	747	10877
2002	1934	30460	548	6195	744	11580
<b>2002</b>						
januari	1824	28159	547	6431	744	11174
februari	1773	27307	477	5099	688	10609
maart	2021	31612	575	6305	774	11690
april	2022	31171	532	5554	772	11957
mei	2038	31469	597	6681	777	11949
juni	1915	30334	526	6010	703	11471
juli	2045	32763	609	6812	758	12038
augustus	1948	31351	539	6225	730	11696
september	1972	30341	556	6484	732	10968
oktober	1988	31926	518	6054	746	11759
november	1942	31683	525	6151	742	11615
december	1724	27407	579	6534	764	12032
<b>2003</b>						
januari	1758	27528	503	6068	715	11553
februari	1721	25845	543	5843	667	10804
maart	1892	28466	530	5329	708	11209

(\*) Voor meer uitleg zie inleiding en toelichtingen



Antwerpen (vervolg)		Gent				
Ledig		Geladen		Ledig		
Aantal	Tonnenmaat	Aantal	Tonnenmaat	Aantal	Tonnenmaat	
7	8	9	10	11	12	
351	2 890	151	2 100	74	236	2001
320	2 717	150	2 030	79	266	2002
<b>2002</b>						
307	2 646	145	1 943	83	203	januari
308	2 490	136	1 738	70	198	februari
310	2 550	150	2 260	96	296	maart
335	2 874	137	1 780	92	283	april
319	2 918	152	2 243	98	382	mei
341	2 810	120	1 599	47	234	juni
303	2 586	143	1 874	83	204	juli
321	2 841	167	2 220	80	327	augustus
342	2 696	137	2 014	82	320	september
320	2 682	164	2 055	64	251	oktober
329	2 606	173	2 313	71	247	november
300	2 901	177	2 319	82	242	december
<b>2003</b>						
311	2 386	162	1 892	90	287	januari
302	2 345	169	2 101	81	250	februari
299	2 285	174	2 207	85	300	maart

Antwerpen (vervolg)		Gent				
Ledig		Geladen		Ledig		
Aantal	Tonnenmaat	Aantal	Tonnenmaat	Aantal	Tonnenmaat	
7	8	9	10	11	12	
287	3823	113	941	114	1390	2001
275	3360	120	994	110	1290	2002
<b>2002</b>						
279	3661	123	865	108	1342	januari
240	3202	111	914	93	968	februari
282	3558	143	1088	103	1533	maart
266	3077	134	1007	103	1082	april
300	3570	138	1128	114	1467	mei
275	3167	85	978	79	884	juni
314	3475	110	841	114	1228	juli
290	3605	128	1116	121	1358	augustus
266	3515	122	968	100	1256	september
248	3160	108	1070	119	1371	oktober
269	3166	117	1045	125	1370	november
272	3169	120	907	138	1616	december
<b>2003</b>						
293	3489	134	1056	130	1353	januari
287	3265	120	921	127	1395	februari
296	3185	134	1112	133	1440	maart

# Vervoer

## Onderverdeling van het vervoer op de binnenwateren in uitvoer, invoer, doorvoer

	Uitvoer		Invoer		Doorvoer
	Ton	tkm	Ton	tkm	Ton
	1	2	3	4	5
1999	2918	115	4188	226	273
2000	3177	123	4470	246	309
<b>2001</b>					
februari	3250	129	4686	251	375
maart	2673	116	4507	276	436
april	2764	116	4406	253	356
mei	2890	128	4451	253	393
juni	2914	135	4379	251	386
juli	2808	111	3845	232	367
augustus	3029	118	4244	251	263
september	2934	125	4269	248	290
oktober	3285	143	4658	272	352
november	3085	135	4365	259	291
december	2433	97	4253	238	245
<b>2002</b>					
januari	3014	122	4096	248	288
februari	2692	104	3793	232	281
maart	3135	120	4537	269	373
april	3208	126	4442	276	385
mei	3363	127	4621	278	414
juni	3216	127	4363	271	387
juli	3245	115	4625	277	416
augustus	3307	127	4638	275	216

---

**en binnenlands verkeer (in 1 000 ton en 1 000 000 tkm)\***

---

Doorvoer (vervolg)	Binnenlands verkeer			Totaal		
	tkm	Ton	tkm	Ton	tkm	
6	7	8	9	10		
35	1813	162	<b>9192</b>	<b>538</b>		1999
41	2123	199	<b>10079</b>	<b>609</b>		2000
						<b>2001</b>
49	1989	196	<b>10300</b>	<b>624</b>		februari
57	2031	199	<b>9646</b>	<b>649</b>		maart
47	1995	195	<b>9521</b>	<b>610</b>		april
51	2166	221	<b>9901</b>	<b>652</b>		mei
48	2182	221	<b>9861</b>	<b>654</b>		juni
46	1924	188	<b>8945</b>	<b>578</b>		juli
33	2192	208	<b>9729</b>	<b>611</b>		augustus
40	2231	223	<b>9723</b>	<b>629</b>		september
48	2358	226	<b>10655</b>	<b>689</b>		oktober
39	2211	221	<b>9951</b>	<b>654</b>		november
33	2157	201	<b>9088</b>	<b>568</b>		december
						<b>2002</b>
39	2216	218	<b>9614</b>	<b>627</b>		januari
41	1760	175	<b>8527</b>	<b>551</b>		februari
51	2237	226	<b>10281</b>	<b>665</b>		maart
52	2218	218	<b>10255</b>	<b>672</b>		april
54	2127	207	<b>10526</b>	<b>665</b>		mei
49	2159	205	<b>10126</b>	<b>651</b>		juni
53	2089	199	<b>10374</b>	<b>644</b>		juli
33	2374	242	<b>10581</b>	<b>677</b>		augustus

---

## Vervoer

### Bedrijvigheid in de verschillende bekken (in 1 000 000 tkm)\*

	Bekken van de Zeeschelde (lengte 306,7 km)	Kempense kanalen (lengte 329,3 km)	Brabantse kanalen (lengte 130,4 km)	Maas en Samber (lengte 306,7 km)
	1	2	3	4
1999	131	218	25	53
2000	147	260	28	60
<b>2001</b>				
februari	157	254	29	57
maart	148	278	33	57
april	144	253	31	54
mei	143	285	25	65
juni	143	274	33	65
juli	138	234	27	53
augustus	145	260	30	58
september	150	267	32	58
oktober	162	287	34	68
november	153	276	29	69
december	146	243	28	45
<b>2002</b>				
januari	151	273	29	50
februari	143	232	27	43
maart	165	282	35	56
april	160	282	32	65
mei	162	272	35	62
juni	156	269	36	62
juli	163	270	31	52
augustus	167	299	32	67

### Bedrijvigheid van de Belgische spoorwegen

	Reizigersvervoer		Goederenvervoer (volledige wagonladingen) (in 1 000 000 tkm)	
	Aantal reizigers (x 1 000) (1)	Aantal reizigers-km (x 1 000 000) (1)	Binnenlands vervoer	Invoer
	1	2	3	4
2001	13357	670	155	157
2002	13745	687	160	177
<b>2002</b>				
mei	14123	706	174	191
juni	13391	686	141	225
juli	11792	669	142	181
augustus	11227	643	183	154
september	14308	713	150	159
oktober	15491	745	169	188
november	14619	692	155	145
december	14180	680	155	162
<b>2003</b>				
januari	14053	659	116	159
februari	14150	666	170	139
maart	15168	722	186	138
april	13517	666	138	161
mei	14683	704	101	227
juni	13380	665	149	139
juli	12382	691	278	159

(\*) Voor meer uitleg zie inleiding en toelichtingen.

(1) Voorlopige cijfers voor 2003.

Bekken van de Bovenschedde (lengte 327,7 km)	Centrum en Borinage (lengte 92,6 km)	Ijzerbekken en Kust (lengte 144,4 km)	Totaal	
5	6	7	8	
103	5	1	538	1999
108	6	1	609	2000
				<b>2001</b>
120	7	1	624	februari
126	7	1	650	maart
120	7	1	610	april
127	7	1	652	mei
132	6	1	654	juni
120	6	1	578	juli
111	5	1	611	augustus
115	6	1	624	september
130	7	1	689	oktober
121	6	1	654	november
102	5	1	568	december
				<b>2002</b>
117	5	1	627	januari
101	4	1	551	februari
121	5	1	665	maart
128	5	1	672	april
129	4	1	665	mei
124	3	1	651	juni
123	3	1	644	juli
107	3	1	677	augustus

Goederenvervoer - vervolg (volledige wagonladingen) (in 1 000 000 tkm)

Uitvoer	Doorvoer	Totaal	
5	6	7	
246	19	577	2001
246	23	606	2002
			<b>2002</b>
304	30	698	mei
242	9	617	juni
264	10	596	juli
217	12	566	augustus
248	10	565	september
266	43	666	oktober
226	27	553	november
227	32	576	december
			<b>2003</b>
226	12	513	januari
255	13	578	februari
244	13	580	maart
258	60	618	april
233	23	584	mei
225	18	530	juni
300	19	756	juli

**Bedrijvigheid van de luchthaven Brussel Nationaal (evolutie in de tijd) (1)**

	Aantal vluchten		Aantal passagiers		Goederen (2) (3) (ton)	
	bij vertrek	bij aankomst	bij vertrek	bij aankomst	bij vertrek	bij aankomst
1997	127387	127333	8070341	7864885	272271	243170
1998	138565	138457	9308198	9173699	303971	281621
1999	145944	145637	10052252	9972780	..	..
2000	152552	152428	10867076	10771389	332590	290775
2001	143403	143373	9895186	9785629	305323	254675
2002	118782	118814	7308884	7101671	275848	235577

**2002**

Januari	9214	9190	388406	402045	21747	18577
Februari	8715	8706	441932	414691	21194	18739
Maart	9523	9526	571206	506206	24724	21890
April	9772	9744	597263	594562	22268	18558
Mei	10624	10626	664343	647293	21375	17887
Juni	10253	10233	685986	629556	23130	18556
Juli	10901	10841	840551	710696	21252	17599
Augustus	10601	10670	714685	801697	19882	16125
September	10592	10577	728561	739909	22372	19469
Oktober	10664	10685	679390	666502	25255	20790
November	9342	9442	497797	535644	26828	22900
December	8581	8574	498459	452870	25301	22886

**2003**

Januari	9047	9035	450857	465552	21979	20622
Februari	8580	8574	478630	450402	23050	22127
Maart	9582	9571	550813	560249	26259	25490
April	9563	9515	663839	609463	24599	24454
Mei	9923	9957	673510	648197	23969	22724
Juni	10079	10007	741264	700829	24422	22095
Juli	10617	10544	893492	756188	25055	21016
Augustus	10100	10186	762930	856487	22484	19599
September	10241	10270	731339	754872	24220	22360
Oktober						
November						
December						

(1) Enkel verkeer met handelskarakter  
 (2) Alleen vrachtgoed  
 (3) Voor 2002 en 2003 vrachtgoed + post

## Tot het verkeer toegelaten motorvoertuigen

### Nieuwe motorvoertuigen

	Voertuigen voor					Totaal	Motor fietsen
	Personen-auto's	Autobussen en autocars	goederenvervoer	Landbouwtractoren	Andere tractoren		
	1	2	3	4	5	6	7
2001	41648	80	5363	244	480	<b>47816</b>	1760
2002	39403	90	4444	285	387	<b>44608</b>	1796
<b>2002</b>							
juli	35306	56	4278	356	331	<b>40327</b>	2349
augustus	26414	86	3197	269	278	<b>30244</b>	1717
september	31917	110	3826	217	468	<b>36538</b>	1305
oktober	38030	60	4661	264	379	<b>43394</b>	923
november	27534	101	3579	162	270	<b>31646</b>	499
december	18387	154	2798	116	156	<b>21611</b>	308
<b>2003</b>							
januari	50556	90	5978	273	646	<b>57543</b>	1020
februari	43901	79	5295	278	393	<b>49946</b>	1843
maart	48572	119	5971	383	519	<b>55564</b>	2646
april	43899	82	6170	406	524	<b>51081</b>	3194
mei	37532	63	4908	322	412	<b>43237</b>	2839
juni	40357	112	4600	315	393	<b>45777</b>	2773
juli	35489	53	4330	346	277	<b>40495</b>	2665
augustus	29027	47	3387	278	351	<b>33090</b>	1970
september	34485	20	4074	259	455	<b>39293</b>	1492
oktober	42598	69	4657	243	444	<b>48011</b>	959

### Tweedehands motorvoertuigen

	Voertuigen voor					Totaal
	Personen-auto's	Autobussen en autocars	goederenvervoer	Landbouwtractoren	Andere tractoren	
	8	9	10	11	12	13
2001	57259	92	6270	522	407	64548
2002	57345	72	6413	506	363	64698
<b>2002</b>						
juli	63472	52	6675	574	332	71105
augustus	49214	82	5388	495	320	55499
september	55816	44	6204	462	382	62908
oktober	61713	69	7263	456	425	69926
november	48664	60	5655	385	280	55044
december	45351	87	5344	310	334	51426
<b>2003</b>						
januari	57888	104	7297	497	456	66242
februari	54091	81	7097	511	317	62097
maart	59098	115	7390	641	403	67647
april	58962	96	7365	644	387	67454
mei	55433	81	6621	577	364	63076
juni	60403	75	7112	566	346	68502
juli	60721	55	6679	617	354	68426
augustus	48440	132	5125	453	288	54438
september	57981	79	6657	496	406	65619
oktober	60258	108	7377	485	471	68699

(\*) Voor meer uitleg zie inleiding en toelichtingen

# Goederenvervoer over de weg

## Binnenlands en internationaal vervoer - eigen rekening en rekening van derden

Jaar/ Trimester	Voor eigen rekening					Voor rekening van derden				
	Totaal	Binnenlands vervoer	Internationaal vervoer			Totaal	Binnenlands vervoer	Internationaal vervoer		
			Invoer	Uitvoer	Derden			Invoer	Uitvoer	Derden
<b>a.- Vervoerde hoeveelheden ( in 1000 t )</b>										
1997	134.349	124.027	3.777	5.524	1.021	261.155	196.305	23.645	32.908	9.297
1998	122.185	112.261	3.200	5.320	1.404	229.341	171.691	20.723	29.009	7.918
1999	142.344	131.054	3.633	6.247	1.410	260.554	194.390	23.310	33.337	9.517
2000	89.538	81.525	1.978	4.523	1.512	322.085	234.254	31.410	42.685	13.735
	I.	21.545	537	967			58.923	7.951	11.097	
	II.	22.796	474	2.363			54.872	7.971	10.537	
	III.	18.302	384	554			56.723	7.079	10.115	
	IV.	18.883	583	638			63.736	8.409	10.937	
2001	90.306	83.722	1.842	3.963	779	296.074	207.951	30.450	44.155	13.518
	I.	23.560	587	1.003			55.827	7.362	11.797	
	II.	23.840	425	1.424			56.277	7.899	11.171	
	III.	18.085	501	705			47.297	7.448	10.345	
	IV.	18.237	329	831			48.550	7.740	10.841	
2002										
	I.	28.262	873	1.535			50.611	7.287	10.897	
	II.	27.926	686	1.347			52.635	6.934	9.993	
	III.	20.980	664	941			42.800	6.164	8.600	
	IV.	19.267	470	821			58.724	7.520	9.737	
<b>b.- Procentuele verdeling van vervoerde hoeveelheden ( in % )</b>										
1997	34,0	31,4	1,0	1,4	0,3	66,0	49,6	6,0	8,3	2,1
1998	34,8	31,9	0,9	1,5	0,4	65,2	48,8	5,9	8,3	2,3
1999	35,3	32,5	0,9	1,6	0,4	64,7	48,3	5,8	8,3	2,4
2000	21,8	19,8	0,5	1,1	0,4	78,2	56,9	7,6	10,4	3,3
2001	23,4	21,7	0,5	1,0	0,2	76,6	53,8	7,9	11,4	3,5
<b>c.- Kilometertonnenmaat ( in mio. tkm )</b>										
1997	9.343	6.155	976	1.609	604	36.536	12.657	8.195	11.517	4.167
1998	9.022	5.619	953	1.696	754	33.202	11.504	7.262	10.322	4.115
1999	9.849	6.351	1.084	1.767	647	37.029	12.993	8.034	11.178	4.824
2000	5.695	3.797	538	966	395	45.328	15.938	10.109	13.704	5.576
	I.	1.015	166	259			3.867	2.686	3.654	
	II.	1.008	137	372			3.857	2.707	3.548	
	III.	868	103	160			3.911	2.157	3.276	
	IV.	906	132	175			4.303	2.558	3.226	
2001	6.012	4.343	500	907	262	47.146	16.204	10.167	14.922	5.853
	I.	1.127	162	270			4.233	2.459	3.772	
	II.	1.182	135	258			4.189	2.658	3.845	
	III.	978	117	189			3.869	2.616	3.668	
	IV.	1.055	86	191			3.914	2.434	3.637	
2002										
	I.	1.437	250	412			3.890	2.644	3.721	
	II.	1.459	229	402			3.981	2.465	3.489	
	III.	1.121	155	256			3.327	2.091	3.014	
	IV.	1.057	165	243			4.100	2.392	3.230	
<b>d.- Procentuele verdeling van de kilometertonnenmaat ( in % )</b>										
1997	20,4	13,4	2,1	3,5	1,3	79,6	27,6	17,9	25,1	9,1
1998	21,4	13,3	2,3	4,0	1,8	78,6	27,2	17,2	24,4	9,7
1999	21,0	13,5	2,3	3,8	1,4	79,0	27,7	17,1	23,8	10,3
2000	11,2	7,4	1,1	1,9	0,8	88,8	31,2	19,8	26,9	10,9
2001	11,3	8,2	1,1	1,7	0,4	88,7	30,5	19,1	28,0	11,0



# Goederenvervoer over de weg

## Binnenlands en internationaal vervoer - totaal

Jaar/ Trimester	Totaal	Binnenlands vervoer	Totaal		
			Invoer	Uitvoer	Derden
<b>a.- Vervoerde hoeveelheden ( in 1000 t )</b>					
1997	395.505	320.332	27.422	38.432	9.319
1998	351.526	283.952	23.923	34.329	9.322
1999	402.798	325.344	26.943	39.584	10.928
2000	411.623	315.779	33.388	47.208	15.247
		I.	80.468	8.487	12.064
		II.	77.668	8.445	12.900
		III.	75.025	7.463	10.669
		IV.	82.618	8.993	11.600
2001	386.380	291.673	32.191	48.118	14.397
		I.	79.387	7.949	12.799
		II.	80.117	8.224	12.596
		III.	65.382	7.949	11.051
		IV.	66.787	8.070	11.672
2002		I.	78.873	8.160	12.432
		II.	80.561	7.620	11.340
		III.	63.780	6.827	9.541
		IV.	77.991	7.989	10.556
<b>b1.- Procentuele verdeling van vervoerde hoeveelheden ( in % )</b>					
1997	100,0	81,0	6,9	9,7	2,4
1998	100,0	80,8	6,8	9,8	2,7
1999	100,0	80,8	6,7	9,8	2,7
2000	100,0	76,7	8,1	11,5	3,7
2001	100,0	75,5	8,3	12,5	3,7

b2.- Procentuele verdeling van vervoerde hoeveelheden in 2001( in % )

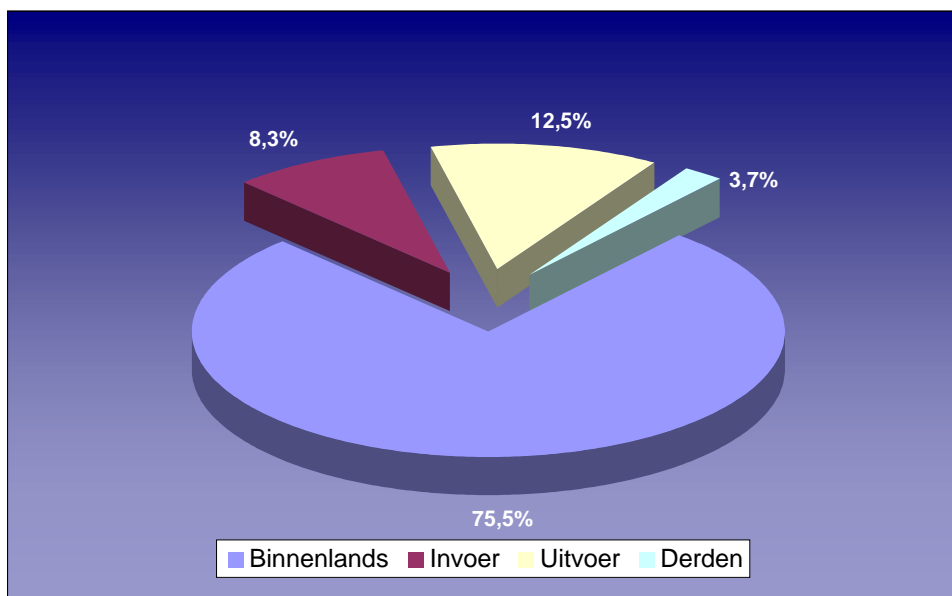

# Goederenvervoer over de weg

## Binnenlands en internationaal vervoer - totaal

Jaar/ Trimester	Totaal	Binnenlands vervoer	Totaal		
			Invoer	Uitvoer	Derden
<b>c.- Kilometertonnenmaat ( in mio. tkm )</b>					
1997	45.879	18.812	9.171	13.126	4.770
1998	42.224	17.123	8.215	12.018	4.868
1999	46.878	19.345	9.119	12.944	5.471
2000	51.023	19.735	10.647	14.670	5.971
		I.	4.881	2.852	3.913
		II.	4.865	2.844	3.919
		III.	4.779	2.261	3.436
		IV.	5.210	2.690	3.402
2001	53158	20.547	10.667	15.829	6.115
		I.	5.360	2.622	4.041
		II.	5.371	2.793	4.103
		III.	4.847	2.733	3.857
		IV.	4.969	2.520	3.827
2002		I.	5.327	2.894	4.132
		II.	5.440	2.694	3.890
		III.	4.448	2.246	3.270
		IV.	5.157	2.557	3.473

### d1.- Procentuele verdeling van de kilometertonnenmaat ( in % )

1997	100,0	41,0	20,0	28,6	10,4
1998	100,0	40,5	19,5	28,5	11,5
1999	100,0	41,3	19,5	27,7	11,7
2000	100,0	38,7	20,8	29,8	11,7
2001	100,0	38,7	20,1	29,7	11,5

### d2.- Procentuele verdeling van de kilometertonnenmaat in 2001 ( in % )

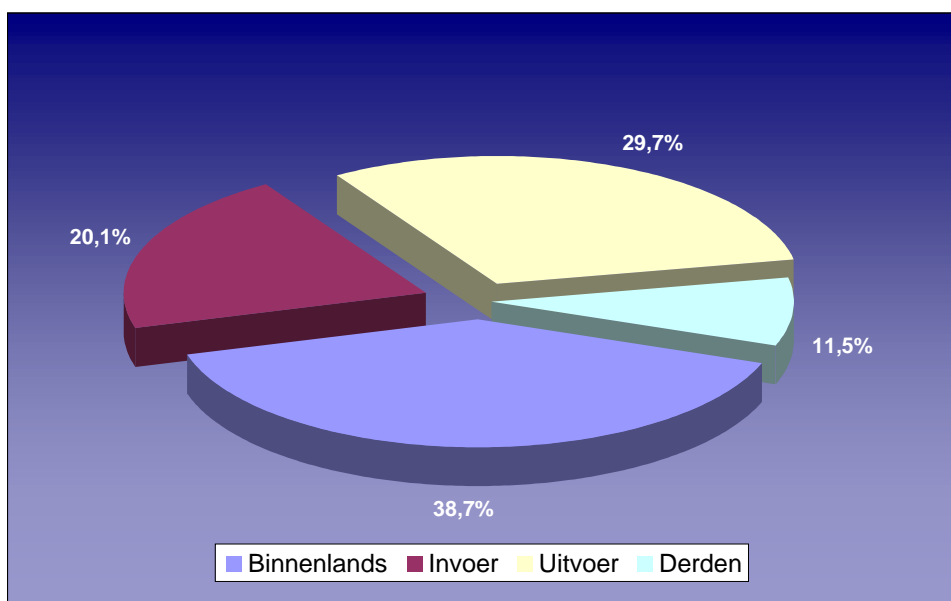

**Aantal reizen volgens verblijfsduur en motief**

Van januari tot juni 2003 : Binnenland

	Korte vakanties : 1-3 dagen		Lange vakanties : 4+ dagen	
	Vakanties	Zakenreizen	Vakanties	Zakenreizen
Januari	121.915	8.778	38.053	233
Februari	230.281	20.469	43.487	1.349
Maart	296.605	11.582	95.183	1.349
April	255.959	4.363	189.982	2.577
Mei	227.942	10.095	130.451	
Juni	205.152	9.014	167.463	2.667
Juli				
Augustus				
September				
Oktober				
November				
December				

**Aantal reizen volgens verblijfsduur en motief**

Van januari tot juni 2003 : Buitenland

	Korte vakanties : 1-3 dagen		Lange vakanties : 4+ dagen	
	Vakanties	Zakenreizen	Vakanties	Zakenreizen
Januari	81.693	53.670	193.434	30.308
Februari	82.361	56.610	218.097	34.755
Maart	172.155	57.744	324.262	29.157
April	177.300	38.431	474.612	23.272
Mei	221.177	50.821	444.078	13.241
Juni	119.044	41.197	783.014	24.807
Juli				
Augustus				
September				
Oktober				
November				
December				

## Toerisme en hotelwezen

### Aantal overnachtingen in België (in duizend)\*

	Volgens het gewest van bestemming			
	Totaal	Brussels Hoofd- stedelijk Gewest	Vlaams Gewest	Waals Gewest
	1	2	3	4
2000	<b>29215,3</b>	4496,9	17862,7	6855,8
2001	<b>28693,9</b>	4418,6	17364,5	6910,8
2002	<b>29092,5</b>	4686,4	17586,8	6819,4
<b>2002</b>				
maart	<b>1877,1</b>	382,3	1136,8	358,0
april	<b>2281,1</b>	415,9	1394,8	470,5
mei	<b>2767,6</b>	445,3	1659,4	662,9
juni	<b>2390,8</b>	398,0	1492,5	500,3
juli	<b>4703,5</b>	376,9	2912,6	1414,0
augustus	<b>4393,3</b>	425,6	2769,5	1198,3
september	<b>2321,5</b>	448,2	1405,6	467,7
oktober	<b>2297,0</b>	438,2	1367,5	491,2
november	<b>1715,4</b>	398,6	960,5	356,3
december	<b>1540,7</b>	352,1	850,7	337,9
<b>2003</b>				
januari	<b>1150,8</b>	275,4	676,2	199,2
februari	<b>1445,7</b>	321,4	846,8	277,5
maart	<b>1794,4</b>	387,5	1065,0	341,9
april	<b>2399,5</b>	394,4	1483,0	522,1
mei	<b>2560,9</b>	435,9	1493,6	631,4
juni	<b>2508,4</b>	395,9	1495,9	616,6

### Aantal aankomsten in België (in duizend)\*

	Volgens het gewest van bestemming			
	Totaal	Brussels Hoofd- stedelijk Gewest	Vlaams Gewest	Waals Gewest
	1	2	3	4
2000	<b>10723,9</b>	2381,8	6004,7	2337,4
2001	<b>10806,6</b>	2340,3	6059,9	2406,9
2002	<b>11067,8</b>	2468,2	6168,7	2430,8
<b>2002</b>				
maart	<b>849,6</b>	195,6	485,7	168,3
april	<b>947,0</b>	215,4	544,9	186,7
mei	<b>1131,6</b>	233,6	635,7	262,3
juni	<b>953,0</b>	206,3	537,5	209,2
juli	<b>1242,4</b>	205,3	712,9	324,2
augustus	<b>1261,8</b>	223,8	726,0	312,1
september	<b>985,6</b>	234,9	544,0	206,7
oktober	<b>967,9</b>	233,1	525,5	209,4
november	<b>798,2</b>	211,6	419,9	166,8
december	<b>691,5</b>	192,4	356,2	142,8
<b>2003</b>				
januari	<b>528,1</b>	149,7	285,1	93,3
februari	<b>679,5</b>	174,5	370,2	134,7
maart	<b>787,8</b>	203,1	433,7	151,0
april	<b>957,5</b>	206,6	546,8	204,2
mei	<b>1052,6</b>	219,7	583,2	249,7
juni	<b>1016,4</b>	210,7	561,9	243,7

(\*) Voor meer uitleg zie inleiding en toelichtingen.

## Toerisme en hotelwezen

### Volgens land van gewoon verblijf

België	Frankrijk	Nederland	Verenigd Koninkrijk	Duitsland	Verenigde Staten	
5	6	7	8	9	10	
13689,2	1584,7	4826,4	2492,9	2315,4	738,2	2000
13320,6	1573,6	4911,2	2647,1	2192,7	692,3	2001
13189,2	1702,7	5030,4	2645,1	2228,2	664,6	2002
<b>2002</b>						
761,2	124,8	247,4	225,7	196,3	54,8	maart
1048,5	173,6	298,1	221,1	155,1	65,1	april
1131,4	165,3	563,5	229,9	250,5	75,7	mei
984,4	133,3	393,9	259,6	221,5	72,1	juni
2654,3	148,3	971,5	233,8	260,2	64,9	juli
2302,2	179,5	847,3	300,8	281,3	56,6	augustus
949,7	146,3	344,4	243,1	204,9	67,1	september
891,3	143,9	375,4	254,8	242,1	59,5	october
753,1	126,0	216,9	200,9	104,7	42,5	november
609,4	110,7	284,9	198,3	91,9	32,3	december
<b>2003</b>						
422,1	101,8	198,3	102,3	102,8	35,1	januari
550,6	170,1	225,0	152,3	91,7	36,3	februari
796,4	119,7	252,8	189,9	124,5	47,6	maart
1113,9	174,0	319,7	226,7	213	53,5	april
1065,3	161,9	504,1	238,8	194,5	58,2	mei
1052,0	146,0	465,7	208,7	254,5	64,7	juni

### Volgens land van gewoon verblijf

België	Frankrijk	Nederland	Verenigd Koninkrijk	Duitsland	Verenigde Staten	
5	6	7	8	9	10	
4266,5	837,5	1572,1	1198,1	816,2	0	2000
4355,1	835,1	1654,0	1253,6	782,6	326,0	2001
4343,9	908,6	1681,5	1250,2	815,5	301,3	2002
<b>2002</b>						
337,2	71,3	111,7	105,8	71,5	24,3	maart
374,7	89,4	127,0	105,9	62,9	29,2	april
431,9	93,6	188,3	116,6	97,2	33,9	mei
345,3	74,1	146,7	117,0	78,3	34,7	juni
537,6	74,3	223,7	110,2	82,7	30,0	juli
521,5	86,5	205,9	129,2	88,6	25,6	augustus
364,5	78,7	134,8	121,6	81,8	29,7	september
361,4	81,2	139,9	117,5	80,7	26,7	oktober
328,1	71,2	103,8	94,9	47,8	18,9	november
259,3	64,4	112,8	94,6	39,3	15,2	december
<b>2003</b>						
192,2	53,9	82,4	53,0	39,2	15,7	januari
267,0	76,9	96,6	75,8	96,6	15,7	februari
328,7	67,3	102,0	91,4	50,5	22,1	maart
393,4	88,5	130,4	99,9	74,3	23,4	april
413,6	89,3	182,8	110,0	78,0	25,6	mei
386,3	83,2	171,1	105,0	92,0	30,3	juni



# **Toelichtingen**





# Leefmilieu

## Lucht

Bron : EMEP en IRCEL.

### Uitstoot in de lucht van SO<sub>2</sub> en NO<sub>x</sub>

#### Kol. 1

De totalen zijn niet gelijk aan de som van de kolommen ernaast omdat slechts bepaalde bronnen werden opgenomen.

### Uitstoot in de lucht van CO NMVOS

#### Kol. 1

Het totaal is niet gelijk aan de som van de kolommen ernaast omdat slechts bepaalde bronnen werden opgenomen..

#### Kol. 1 tot 7

Niet-methaan vluchtige organische stoffen of NMVOS : o.a. benzinedampen en brandstoffen in de uitlaatgassen van voertuigen.

### Gemiddelde concentraties van stoffen in de lucht

#### Kol. 1 tot 3

In de 5 door IRCEL uit gekozen meetstations voor het schatten van deze series, zijn de gemiddelde concentraties van SO<sub>2</sub>, NO<sub>2</sub> en deeltjes in 1985 respectievelijk 46, 54 en 103 µg/m<sup>3</sup>.

## Afval

Bron : Schatting NIS op basis van administratieve gegevens (OVAM, DGRNE, BIM)

Gemeentelijk afval is afval dat door of voor de gemeenten wordt ingezameld. Het omvat onder meer het afval van KMO's. Om redenen van internationale vergelijkbaarheid is selectief ingezameld gemeentelijk bouw- en afbraakafval (ongeveer 975 Kt/jaar in 2001) niet meer begrepen in het gemeentelijke afval.

### Gemeentelijk afval ; recyclage

#### Kol. 8

Schatting EMA : geschatte cijfers voor papier en karton.

# Bevolking en huisvesting

## Loop van de bevolking

Bron : Rijksregister (vanaf 1988).

### **Kol. 4 en 5**

Voor 1981, met inbegrip van de correcties (- 13 364) voortvloeiend uit de volkstelling van 1<sup>ste</sup> maart 1981.

Voor 1988, met inbegrip van de correcties (+ 37 717) voortvloeiend uit de overgang van cijfers gebaseerd op de aangiften van de gemeenten, naar cijfers uit het Rijksregister.

Vanaf 1989, met inbegrip van het saldo van de verrichtingen van het voorgaande jaar, die nog niet verrekend waren door het Rijksregister op het ogenblik dat het bestand over de loop van dat jaar aan het N.I.S. werd overgemaakt (- 3 676 en 1989; + 501 en 1990 ; + 313 en 1991 ; + 492 en 1992 ; + 147 en 1993).

Voor 1991, met inbegrip van de correcties ( - 12 161) voortvloeiend uit de volkstelling van 1ste maart 1991.

# Samenleving

## Werkgelegenheid

### enquête naar de arbeidskrachten

#### Voorstelling

De voornaamste doelstelling van de **enquête naar de arbeidskrachten** is de bevolking op actieve leeftijd (vanaf 15 jaar) in te delen in drie groepen (werkende personen, werklozen en niet-actieve personen), in overeenstemming met de definities van het Internationaal Arbeidsbureau (IAB), en over elk van deze categorieën gegevens te verstrekken. De reden voor deze verwijzing naar internationale criteria is het streven naar vergelijkbaarheid tussen de landen: de Belgische EAK maakt deel uit van de enquêtes die gecoördineerd worden door het Statistisch Bureau van de Europese Gemeenschappen (Eurostat).

Onze steekproefenquête bij de huishoudens dekt de hele bevolking die op het nationaal grondgebied woont. De toevallig gekozen personen worden thuis ondervraagd door een afgevaardigde van het NIS en ondergebracht op basis van zo objectief mogelijke informatie. De hiertoe gebruikte vragenlijst betreft hoofdzakelijk de activiteit gedurende een zgn. referentieweek; sedert januari 1999 is deze week veranderlijk (vroeger werd de EAK in het voorjaar georganiseerd). Bovendien worden sedert april 1999 de geïnterviewde huishoudens drie maanden later opnieuw kort ondervraagd; de resultaten van deze "tweede bevraging" zullen in aanmerking worden genomen wanneer de jaarcijfers vanaf 2000 geproduceerd worden.

De EAK bevindt zich op het kruispunt van de demografische statistieken (doordat huishoudens worden aangesproken, die zelf uit personen bestaan) en de economische statistieken (omdat de bijdrage van elke werknemer aan het productieproces bestudeerd wordt).

#### Begrippen

Voornaamste definities van het IAB:

##### - Werkgelegenheid

Onder "tewerkgestelde persoon" (ook genoemd "persoon met een betrekking" of "werkende") wordt verstaan iemand die gedurende de referentieweek (minstens één uur, en zelfs zonder formeel contract) in loondienst of voor winst heeft gewerkt, of niet werkte maar een betrekking had waarvan hij/zij tijdelijk afwezig was (ziekte, vakantie, ...). Zo wordt een gepensioneerde die enkele uren per week werkt om wat bij te verdienen als werkende geteld, alsook de studente die een avond babysit was en de persoon die in het kader van een PWA gewerkt heeft in de loop van de referentieweek.

##### - Werkloosheid

"Werklozen" (volgens de IAB-definitie) zijn alle personen van 15 jaar en ouder die gedurende de referentieweek geen werk hadden, werk zochten (d.w.z. actieve stappen ondernomen hebben tijdens de 4 weken voor het interview) en direct beschikbaar waren voor werk (binnen 2 weken). Of de persoon al dan niet een uitkering krijgt van de RVA is irrelevant.

##### - Inactiviteit

De "niet-actieve bevolking" omvat alle andere personen, inclusief kinderen onder 15 jaar, in het bijzonder: zij die zich uitsluitend met het huishouden bezighouden (huisman of -vrouw), of die als vrijwilliger werken (bijvoorbeeld voor een humanitaire instelling), studenten en gepensioneerden (voor zover ze geen betaalde activiteit verrichten). Dit standpunt komt overeen met de optiek van de Nationale Rekeningen, die bij de berekening van het Bruto Nationaal Product onbezoldigd werk (thuis of elders) niet in rekening brengen.

De eerste twee groepen "**werkgelegenheid**" (actieve personen met een betrekking) en "**werkloosheid**" (actieve personen zonder een betrekking) vormen de "arbeidskrachten" of de "totale actieve bevolking", m.a.w. de personen die werken of bereid zijn te werken.

### **Wekelijkse arbeidsuur in de industrie**

Voor de definitie van het begrip arbeidsduur per arbeider en bediende, zie Statistisch Tijdschrift nr. 1, januari 1969 ; blz. 20

Gedeelten van uren volgens het decimaal stelsel.

#### **Kol. 1, 4 en 10**

Exclusief steenkoolmijnen, ijzer- en staalindustrie.

#### **Kol. 2, 5 en 11**

Exclusief ijzer- en staalindustrie.

### **Stakingen**

Het aantal geschillen, het aantal betrokken vestigingen, het aantal werkstakers en het aantal gedwongen stakers is geteld in de maand of het jaar waarin de geschillen begonnen. Het aantal verloren arbeidsdagen daarentegen is het totaal aantal werkelijk tijdens de maand of het jaar verloren dagen, daar een geschil verscheidene maanden kan duren.

De gegevens betreffende het tweede semester van 1993, alsook het jaargemiddelde, zijn niet beschikbaar.

### **Aantal werklozen**

Bron : Rijksdienst voor Arbeidsvoorziening.

#### **Kol. 1 tot 3**

Statistiek van de uitkeringsgerechtigde volledig werklozen, ingeschreven als werkzoekenden in de arbeidsbemiddeling kantoren op het einde van de maand.

Ingevolge het K.B. van 29 december 1984 (B.S. van 18 januari 1985) kunnen sommige oudere werklozen op hun aanvraag vrijgesteld worden van inschrijving als werkzoekende en toch nog werkloosheidsuitkeringen ontvangen.

Statistisch worden deze oudere uitkeringsgerechtigde volledig werklozen, die niet meer ingeschreven zijn als werkzoekenden, vanaf april 1985 niet meer samengevoegd met de andere uitkeringsgerechtigde volledig werklozen..

#### **Kol. 4**

Daggemiddelde van het totaal aantal gedeeltelijk werklozen zowel voor de jaar- als de maandgegevens. Het gaat om tijdelijke werkloosheid wegens economische redenen, weersomstandigheden en andere.

#### **Kol. 5 tot 7**

Percentage uitkeringsgerechtigde werklozen t.o.v. alle verzekerden tegen werkloosheid.

#### **Kol. 8 tot 10**

Van januari 1985 af worden de werkloosheidspercentages volgens E.G.- definities berekend op de som van de uitkeringsgerechtigde volledig werklozen, de andere verplicht ingeschreven werklozen (zonder werk) en de vrijwillig ingeschreven werkzoekenden (zonder werk).

## **Levensstandaard**

### **Inkomen van personen**

Deze statistiek werd opgemaakt door uitsplitsing van de inkomens van het aanslagjaar 2000 ingekohierd tot einde juni 2001. Zij slaat derhalve op de inkomens die in 1999 zowel in België als in het buitenland verworven werden, met inbegrip van de van belasting vrijgestelde buitenlandse inkomsten.

De basis voor deze statistiek is het totaal belastbaar netto-inkomen per aangifte. Dit wil zeggen de som van het gezamenlijk belastbaar netto-inkomen en van het afzonderlijk belastbaar netto-inkomen.

#### **Gemiddeld inkomen per aangifte**

Quotiënt van het totaal belastbaar netto-inkomen en het aantal aangiften.

#### **Mediaaninkomen**

Inkomen van de aangifte die zich in het midden van de reeks bevindt na rangschikking van de aangiften volgens toenemend inkomen..

#### **Gemeentelijke belastingsvoet**

Quotiënt van de totale belasting en het totaal belastbaar netto-inkomen per gemeente.

## **Gezondheid**

### **Aantal verkeersongevallen**

#### **Kol. 1 en 6**

Overleden ter plaatse of voor opname in het ziekenhuis.

#### **Kol. 4**

Sedert 1 januari 1973 worden botsingen tussen meer dan twee weggebruikers beschouwd als één ongeval.

#### **Kol. 5**

Totaal van de doden vermeld in kolom 6 en van de gewonden (kolommen 7 en 8) die overleden binnen de 30 dagen na het ongeval.

# Economie en financiën

## Productie-indexen 1995 = 100

Productie-indexen : Beknopte methodologie

### 1. Definities

De productie-index meet in het ideale geval maandelijks de toegevoegde waarde tegen factorkosten, uitgedrukt als een Laspeyres volume-index. In de praktijk moet dit ideaal benaderd worden via ofwel inputgegevens (de inzet van grondstoffen, energie of arbeid), ofwel outputgegevens (productie in hoeveelheid, productie in gedeflateerde waarde of leveringen in gedeflateerde waarde, van alle producten of een selectie).

De productie-index is de belangrijkste conjunctuurindicator. Hij heeft twee belangrijke functies:

- het volgen van de conjunctuurcyclus, zo snel en accuraat mogelijk, en vooral het zo vroeg mogelijk detecteren van de omslagpunten in de curve;
- het registreren van de evolutie van de productie, over langere periodes, zo gedetailleerd mogelijk.

Om de tegenstrijdige doelstellingen van snelheid enerzijds en kwaliteit en volledigheid anderzijds te verzoenen, wordt zo vroeg mogelijk (binnen een maand en 15 kalenderdagen) een voorlopige index berekend, desnoods op onvolledige gegevens en enkel op algemeen niveau; later, in principe na 3 maanden en 15 kalenderdagen, komt er een definitieve index voor alle activiteiten en gewesten op basis van volledige en goed gecontroleerde data.

### 2. Soorten productie-indexen

Alle indexen worden uitgedrukt tegenover een basisjaar (op dit ogenblik 1995), dat om de vijf jaar geactualiseerd wordt.

- Activiteiten. Productie-indexen worden berekend voor het totaal en voor alle deelactiviteiten van de winning van delfstoffen, de eigenlijke (verwerkende) industrie, elektriciteit, gas en water en de bouwnijverheid; samen vormen die de totale industrie. Er zijn productie-indexen tot een heel gedetailleerd niveau (vb. voor 'Specerijen, sausen en kruiden'), en ook voor de hoofdindustriegroepen (intermediaire goederen, investeringsgoederen, duurzame en niet-duurzame consumptiegoederen).
- Gewesten. Naast de productie-indexen voor België, worden ook gewestelijke indexen berekend voor Vlaanderen, Wallonië en Brussel.
- Types van indexen. Vanuit de onbewerkte bruto indexen worden achtereenvolgens afgeleid: indexen per werkdag (na verwijdering van de invloed van de ongelijke duur en samenstelling van de maanden), seizoengezuiverde indexen (ook seizoenschommelingen uitgezuiverd) en trends (ook toevallige schommelingen weg, zodat alleen nog de fundamentele trend van de conjunctuur overblijft).

### 3. Berekeningsmethodes.

De basisinformatie voor het berekenen van de productie-indexen wordt gehaald uit de maandelijkse enquêtes van het NIS, die de gegevens verzamelen van zo'n elfduizend lokale eenheden van economische activiteit. Om de totale industrie af te dekken, worden die waar nodig aangevuld met gegevens uit administratieve en andere bronnen. Welke basisinformatie bij de indexberekening gebruikt wordt, voor een bepaalde activiteit, hangt af van de aard van de activiteit en van de beschikbaarheid van gegevens. Dat levert 4 mogelijkheden op, in afnemende mate van voorkeur: de gedeflateerde waarde van de productie, de ingezette grondstoffen, de gedeflateerde waarde van de leveringen of de gewerkte uren. De gedeflateerde waarde van de leveringen wordt het meest gebruikt.

De productie-index is een Laspeyres kettingindex. Daartoe wordt eerst een elementaire index (vorig jaar = 100) berekend: voor elke deelactiviteit wordt de basisinformatie van een bepaalde berekeningsmaand gedeeld door het gemiddelde van het voorgaande jaar. Via wegingen worden die elementaire indexen dan samengebundeld tot aggregaten (vorig jaar = 100). Door al die indexen vorig jaar = 100 te vermenigvuldigen met het overeenstemmende gemiddelde van het voorgaande jaar met het basisjaar 1995 = 100, worden deze vervolgens omgezet in bruto indexen (1995 = 100). Die bruto indexen leveren tenslotte, na het verwijderen van diverse componenten via het berekeningsprogramma TRAMA/SEATS, respectievelijk indexen per werkdag (1995 = 100), seizoengezuiverde indexen (1995 = 100) en trends (1995 = 100) op.

De wegingen waarmee de elementaire indexen (vorig jaar = 100) worden geaggregeerd, moeten zo precies mogelijk de toegevoegde waarden van de diverse activiteiten in het voorgaande jaar weerspiegelen. Elk jaar worden ze herberekend aan de hand van de recentste toegevoegde waarden van de diverse activiteiten voor België en de drie gewesten. Door een jaarlijkse aanpassing van de wegingen kunnen de structurele veranderingen in de industrie heel nabij opgevolgd worden.

#### **4. Verspreiding.**

De Eenheid Conjuncturele Indicatoren verzorgt maandelijks een persbericht in het Nederlands, Frans Engels en Duits betreffende de meest recente productie indicatoren. Dit persbericht wordt gratis verstuurd, vooral per e-mail, aan de pers en andere geïnteresseerden. De recentste versie is terug te vinden op de website van het N.I.S. ([http://statbel.fgov.be/production\\_fr.htm](http://statbel.fgov.be/production_fr.htm)). Meer gedetailleerde gegevens voor België en de gewesten kunnen op papier of elektronisch geleverd worden mits betaling. De productie indexen worden tevens gedetailleerd gepubliceerd in de publicaties van het N.I.S. Vraag onze tarieven.

#### **5. Contact**

Bijkomende inlichtingen kunnen verstrekt worden door de Eenheid Conjuncturele Indicatoren van het Nationaal Instituut voor de Statistiek : Leuvenseweg 44, B-1000 Brussel tel. +(32)(0)2/548 65 71 of +(32)(0)2/548 65 94 fax +(32)(0)2/548 65 72

### **Indexcijfers van de omzet**

Indexcijfers van de omzet volgens de aangiften in de B.T.W. 1985 = 100 : zie toelichting bij kol.29 t/m 34 van het algemeen overzicht.

### **Prijs**

Indexcijfers van de industriële productieprijsen: de cijfers van de 2 laatste maanden zijn steeds voorlopige cijfers .

### **Indexcijfer van de consumptieprijzen**

Het nieuwe indexcijfers van de consumptieprijzen werd van kracht op 1 januari 1998. Als basisperiode heeft men het jaar 1996 genomen.

De indexcijfers van de consumptieprijzen werden berekend door het Ministerie van Economische Zaken, Bestuur Handelsbeleid (Dienst voor het Indexcijfer). Het indexcijfers weerspiegelt de evolutie van het prijspeil en dient om de inflatiecoëfficiënt te bepalen. De berekening gebeurt op basis van de prijzen van 481 producten ; de zogenaamde "indexkorf ". De wegingen van de producten worden onder meer bepaald aan de hand van het gezinsbudgetonderzoek van het NIS, dat nagaat welke de consumptiegewoonten zijn van de Belgische bevolking. Een aantal (40) producten werden verwijderd uit de vorige indexkorf (o.a. thuisbezorgd bier, springveren matrassen, turnpantoffels) en een aantal (93) producten werden toegevoegd (o.a. abonnement op betaaltelevisie, tennisschoenen, pizza's, cornflakes, hamburgers, oesters,

microgolfoven, laserprinter, de Go Pass van de NMBS, condooms, ... ). In deze groep zit ook een aantal producten die gesplitst werden, zoals de tickets voor voetbalwedstrijden. Bovendien werden om methodologische redenen nog een aantal wijzigingen doorgevoerd. Zo tellen – om tegemoet te komen aan eisen van Eurostat – de hypothecaire interesten niet langer mee (de notariskosten voor het afsluiten van een hypothecaire lening doen dat nog wel) en wordt niet langer de volledige prijs van geneesmiddelen in rekening gebracht, maar enkel dat gedeelte van de prijs dat niet terugbetaald wordt door de ziekenfondsen (het remgeld)

**Kol. 1**

De Nationale Arbeidsraad heeft volgende overschakelingformule aanvaard om van het oude indexcijfer naar het nieuwe over te gaan: één punt van het vroegere indexcijfer = 0,8148 punt van het nieuwe algemene indexcijfer (afgekort NICP-96).

**Kol. 2**

1 punt van het indexcijfer op basis 1996 = 1,2273 punt van het indexcijfer op basis 1988.

**Kol. 3**

1 punt van het indexcijfer op basis 19818 = 1,5401 punt van het indexcijfer op basis juli 1974 – juni 1975.

**Kol. 4**

Om dit indexcijfer (gewoonlijk gezondheidsindex genoemd, afgekort (GICP) te berekenen, zijn 4 posten uit de algemene prijzenindex verwijderd, namelijk tabak, alcohol, benzine en diesel, evenals de impact van de energiebijdrage ter financiering van de Maribel-bis operatie.

**Kol. 5**

1 punt van het vroegere indexcijfer = 0,8294 punt van het nieuwe indexcijfer.

## **Overheidsfinanciën**

### **Rendement van de belastingen**

Bron : Ministerie van Financiën.

Exclusief opcentiemen, afgestane rechten en toegewezen fiscale ontvangsten.

### **Stand van de schatkist**

Bron: Ministerie van Financiën.

Vanaf januari 1991 : enkel de nationale begroting.

**Kol. 1, 2 en 3**

Vanaf januari 1991: het totaal van de lopende en kapitaalverrichtingen.

**Kol. 5**

De «andere verrichtingen » omvatten de uitgaven voor de lasten uit het verleden, het saldo van het derden geld en de thesaurieverrichtingen, de evolutie van de gewone rekening van de schatkist bij de N.B.B., de uitgaven delgingsverschillen, de tegenwaarde van het product van de lening uitgegeven ten voordele van de dienst van de scheepvaart en de Brusselse agglomeratie, alsmede de tegenwaarden van bepaalde aflossingen buiten begroting.

### **Stand van de staatsschuld**

Bron: Ministerie van Financiën.

**Kol. 2 en 5**

Vanaf 1.1.1993, inclusief de schulden van de NMMS (Nationale Maatschappij voor de herstructurering van de nationale sectoren) en de SOCOBESOM (Coöperatie vennootschap voor



Bedrijfsomschakeling) overgenomen door de Staat in toepassing van de wet van 30.12.1992 houdende sociale en diverse bepalingen, voor een bedrag van 4,35 miljard EURO.

**Kol. 4, 7 en 10**

Het bedrag van de schulden in vreemde munt wordt berekend op basis van de wisselkoersen van de laatste beursdag van de maand.

**Kol. 6, 7 en 8**

Schatkistcertificaten met looptijd van meer dan één jaar.

**Kol.9, 10 en 11**

Schatkistcertificaten met looptijd van één jaar of minder.

## **Beurzen**

### **Activiteiten in de Brusselse Beurs**

**Kol. 1 tot 7**

Bron: Maandelijks bulletin der Statistieken, gepubliceerd door de Beurscommissie van Brussel.

# **Landbouw en aanverwante activiteiten**

## **Landbouw**

De maandgegevens zijn voorlopig ; wijzigingen zijn mogelijk tot het jaar (t-2).

### **Aantal geslachte dieren**

De jaargegevens zijn de gemiddelden van de vier kwartalen.

### **Prijsevolutie van de land - en tuinbouwproducten**

Bron : C.L.E. – Centrum voor Landbouweconomie – Ministerie van Middenstand en Landbouw.

Gemiddelde prijzen van de landbouwproducten genoteerd op de prijsregelende markten van het land.

Prijzen aan voortbrenger, taksen niet inbegrepen.

#### **Kol. 1 tot 7 en 9 tot 19**

De jaarprijs is het rekenkundig gemiddelde van de twaalf maandprijzen.

#### **Kol. 18**

Prijs door de melkerijen aan de voortbrenger betaald , melk met 36 g botervet per liter en 33,5 g eiwit per liter (diep gekoeld).

#### **Kol. 22 tot 39**

De jaarprijs is de gemiddelde prijs van de verkopen van het jaar.

### **De indexen van de aankooprijzen van de productiemiddelen in land- en tuinbouw.**

Bron : C.L.E. – Centrum voor Landbouweconomie – Ministerie van Middenstand en Landbouw.

## **Visserij**

De jaargegevens zijn de gemiddelden van de 12 maanden.

# Industrie en bouwnijverheid

## Industriële productie in absolute cijfers

1<sup>ste</sup> januari 1994 betekent een keerpunt in de opstelling van de maandstatistieken van de industriële productie. Tot 1993 bestond voor de meeste sectoren een specifieke maandstatistiek. De gebruikte goederennomenclatuur was een empirisch ontworpen productenlijst per bedrijfstak.

Sinds het tot stand komen van de interne markt op 1 januari 93 is de behoefte aan internationaal vergelijkbare resultaten toegenomen. Men wil de gegevens over de productie kunnen koppelen aan die over de buitenlandse handel. Dit leidde tot de PRODCOM - enquête.

De meeste industriële ondernemingen met 10 of meer personeelsleden of met een jaaromzet van 100 miljoen BEF, en sommige andere ondernemingen met een industriële nevenactiviteit waar tenminste 20 personen werken, zijn onderworpen aan Prodcum.

De nieuwe nomenclatuur voor de productiestatistieken, de Prodcum-lijst, bevat ongeveer 5.700 industriële producten, hoofdzakelijk goederen, maar ook een aantal industriële diensten. Elke rubriek van de Prodcum-lijst wordt aangeduid door een code van acht cijfers. De eerste vier cijfers komen overeen met een klasse van de NACE-rev.1. Aldus wordt er een overeenstemming bereikt tussen producten en activiteiten. Bovendien bestaan de rubrieken van de Prodcum-lijst uit artikelen of groepen artikelen van de gecombineerde nomenclatuur.

Er wordt geënquêteerd op het niveau van de lokale eenheid. Indien in één lokale eenheid meerdere activiteiten worden uitgeoefend, vult men één aangifte in per activiteit, per afdeling (2 cijfers) van de NACE-rev.1. Naast productiegegevens \$hoeveelheid (volgt later) en waarde van de leveringen (zie tabel 1) zijn er ook gegevens over de werkgelegenheid en het arbeidsvolume (zie verder rubriek "Werkgelegenheid").

De resultaten van de laatste maanden zijn voorlopig omdat er nog steeds een kleine non-respons is.

De belangrijke verschillen die worden vastgesteld voor bepaalde sectoren tussen december en januari zijn gedeeltelijk te wijten aan de jaarlijkse bijwerking van het Prodcum-aangeversbestand.

## Andere enquêtes van de industriële productie (niet-prodcum)

Om uiteenlopende redenen worden de statistieken van enkele sectoren (energie, recuperatie, waterdistributie, slachthuizen, zuivel, ijzer en staal) nog ingezameld volgens het oude systeem. Het aantal variabelen dat ingezameld wordt, varieert per statistiek. Specifieke maandstatistieken zijn er alleen voor de cokes, petroleum, water en bouwnijverheid.

In andere sectoren, zoals ijzer en staal, gas en elektriciteit, worden de gegevens ingezameld door de beroepsverenigingen.

Voor de overige sectoren (slachthuizen, zuivel, bewerking van splijt - en kweekstoffen en recuperatie van metaal, papier, textiel en scheikundige stoffen) bestaan gegevens over personeel en omzet. Voor de slachthuizen en de zuivel bestaan er specifieke statistieken in de afdeling landbouwstatistieken.

## PRODCOM – Waarde van de industriële productie

De waarde van de industriële productie is gelijk aan de waarde van de leveringen m.i.v. de industriële behandelingen en diensten en aan het buitenland geleverd maakloonwerk. De hoofdactiviteit wordt gegeven volgens de activiteitennomenclatuur NACE-BEL-afdelingen op 2 cijfers..

### Nace 15

M.u.v. slachterijen en melkerijen.

### Nace 27

M.u.v. vervaardiging van ijzer en staal en van ferro-legeringen (EGKS)

## **Omzet voor bepaalde bedrijfstakken NIET-PRODCOM**

Bedrijfstakken : activiteiten nomenclatuur NACE-BEL : afdelingen (2 cijfers)

### **Nace 15**

Bevat alleen slachterijen (vestigingen met 10 of meer arbeiders) en melkerijen (vestigingen met 10 of meer arbeiders).

### **Nace 23**

Bevat de vervaardiging van cokesoven producten (geen drempel), de vervaardiging van geraffineerde aardolieproducten (geen drempel) en de bewerking van splijt - en kweekstoffen (vestigingen met 10 of meer arbeiders)

### **Nace 37**

Vestigingen met 10 of meer arbeiders.

### **Nace 40**

Bevat alleen de productie en distributie van elektriciteit (geen drempel) en van gas (geen drempel).

### **Nace 41**

Geen drempel

## **Hoeveelheden voor bepaalde bedrijfstakken NIET-PRODCOM**

### **Kol. 1 t/m 9**

Bron : Staalindustrie verbond.

### **Kol.1**

Behalve ferro-mangaan.

### **Kol.3**

Inbegrepen breedband voor koude herwalsing of voor verknipping (warmgewalste platen of bandstaal verknipt uit breedband).

### **Kol.9**

Deze inlichting vervolledigen de inlichtingen over de platte producten maar mogen er niet bij opgeteld worden.

## **Werkgelegenheid**

Verdeling van de werkgelegenheid volgens de hoofdactiviteit van de vestiging voor de ondernemingen onderworpen aan de PRODCOM- enquête (A) of aan andere enquêtes (B).

### **Nace 10**

B Bevat alleen de vervaardiging van steenkoolagglomeraten (geen drempel) en de recuperatie van steenkool uit steenkoolbergen (vestigingen met 10 of meer arbeiders). Het aantal bedienden en het aantal arbeiders voor deze bedrijfstak zijn vertrouwelijk.

### **Nace 15**

A M.u.v. slachterijen en melkerijen.

B Bevat alleen slachterijen (vestigingen met 10 of meer arbeiders) en melkerijen (vestigingen met 10 of meer arbeiders).

### **Nace 23**

B Bevat de vervaardiging van cokesoven producten (geen drempel), de vervaardiging van geraffineerde aardolieproducten (geen drempel) en de bewerking van splijt - en kweekstoffen (vestigingen met 10 of meer arbeiders).

**Nace 27**

- A M.u.v. vervaardiging van ijzer, staal en ferro-legeringen (EGKS).
- B Bevat alleen ijzer, staal en ferro-legeringen (EGKS) (geen drempel).

**Nace 37**

- B Vestigingen met 10 of meer arbeiders.

**Nace 40**

- B Bevat alleen de productie en distributie van elektriciteit (geen drempel) en van gas (geen drempel).

**Nace 41**

- B Geen drempel.

**Nace 45**

- B Ondernemingen met 10 of meer werknemers.

## **Bouwvergunningen**

De jaargegevens zijn totalen van de 12 maanden.

### **Werkelijke evolutie**

Deze gegevens houden rekening met een officiële datum van uitreiking van de bouwvergunning of met de effectieve datum van het begin der werken. De cijfers zijn voorlopig voor de laatste 2 jaren (of 24 maanden) omdat sommige gemeenten de vragenlijsten laattijdig invullen of terugzenden en de verwerking van de ingevulde vragenlijsten ook nog enige tijd vraagt. Daarom is voorzichtigheid vereist bij de interpretatie van de recente cijfers. Voorlopig publiceert het NIS enkel deze naakte, niet-bijgeschatte cijfers (terug te vinden in de kolommen “Werkelijke evolutie”). Deze publicatie van bijgeschatte gegevens wordt momenteel voorbereid.

### **Evolutie volgens de maand van registratie bij het NIS**

Deze gegevens hebben betrekking op de datum waarop de vragenlijsten verwerkt zijn bij het NIS. De cijfers weerspiegelen de algemene trend, maar liggen toch meestal te hoog of te laag. Deze reeksen werken gecreëerd om het probleem van laattijdige doorzending door de gemeenten te ondervangen.

### **Definities van de gebruikte termen**

*Bouwvergunning* : Een plan voor bouw of verbouwing. Voor de uitvoering van dit plan werd een vergunning uitgereikt krachtens een bouwreglementering..

*Gebouw* : De statistische eenheid van de telling. Het omvat naast het hoofdgebouw ook de bijgebouwen en de aanhorigheden die samen met het hoofdgebouw een geheel vormen op hetzelfde perceel. De Belgische statistiek onderscheidt de gebouwen naar hun bestemming. Woongebouw zijn die gebouwen die uitsluitend of hoofdzakelijk (m.a.w. meer dan 50 % van de oppervlakte dient voor bewoning) voor huisvesting bestemd zijn ; niet-woongebouwen zijn alle overige gebouwen.

*Woning* : een huis of een gedeelte van een huis, een reizende woning (schip, woonwagen, enz ...) of een noodwoning (barakken, enz ...) bestemd voor de huisvesting.

### *Begonnen*

woning en gebouw : De woning en het gebouw worden als begonnen beschouwd van zodra de eerste werkzaamheden op de bouwterrein zelf worden uitgevoerd (levering op de werf van materieel en gereedschap, eerste graafwerken, enz ...).

# Diensten, handel en vervoer

## Binnenlandse handel

### Omzet

De indexen van de grote distributieondernemingen zijn berekend op basis van exhaustieve overzichten.

### Kol. 1 t/m 5

De indexcijfers voor de kleine detailhandel worden berekend aan de hand van steekproefgegevens..

### Kol. 11

Kleine en middelgrote supermarkten met gehele of gedeeltelijke zelfbediening.

### Kol. 18

Waarde-indexcijfer gedeeld door het algemene indexcijfer van de consumptieprijzen, zonder diensten.

## Buitenlandse handel

Bron : tot en met 1994 Nationaal Instituut voor de Statistiek, vanaf 1995 Instituut voor de Nationale Rekeningen.

De resultaten worden opgesteld volgens het stelsel van de bijzondere handel. De invoer omvat alle inkomende goederen voor het verbruik en die met betrekking tot het actief en passief veredelingsverkeer; met inbegrip van de uitslag uit entrepot voor invoer, maar uitgezonderd de inslag in entrepot. De uitvoer omvat alle uitgaande goederen met definitieve bestemming en die met betrekking tot het actief en passief veredelingsverkeer. De doorvoer, onder welke vorm ook, is bijgevolg niet in de resultaten begrepen.

Alle resultaten hebben betrekking op België. De eerste versies van de gepubliceerde cijfers zijn voorlopige cijfers. Zij worden verbeterd naarmate de controles over de betwiste gegevens vooruitgang maken.

De handel met derde landen (de zogenaamde extracommunautaire handel) wordt waargenomen op basis van de douanedocumenten. De handel met EU-Lidstaten (de zogenaamde intracommunautaire handel) wordt waargenomen door middel van het Intrastat-stelsel, waarbij ruim 28.000 ondernemingen rechtstreeks rapporteren aan de Nationale Bank. Het betreft die ondernemingen die op jaarbasis meer dan 4.2 miljoen frank aan aankomsten en/of verzendingen registreren

De vergelijking van de geregistreerde resultaten (partiële) met die van de BTW-Administratie (totale) leidt tot bijgeschatte resultaten. Deze bijschatting compenseert het informatieverlies dat het gevolg is van de registratiedrempel en van het uitblijven van het antwoord van sommige ondervraagde ondernemingen. Er worden echter géén bijgeschatte resultaten gepubliceerd in de tabel waarin de indeling gebeurt volgens de grote economische categorieën (CGCE).

Bij de registratie van de invoer van de extracommunautaire handel (derde landen) wordt het land van oorsprong gekozen, behalve wanneer het land van oorsprong een EU-Lidstaat is, in dat geval wordt het land van herkomst gekozen. Voor de intracommunautaire aankomsten is het partnerland steeds de lidstaat van herkomst. Bij uitvoer/verzending kent men slechts het land van bestemming.

De waarde van de goederen is de prijs aan de grens van het land. Zij omvat, zowel bij invoer als bij uitvoer, de verkoopprijs af-fabriek van de goederen, vermeerderd met de vervoer - en verzekeringskosten tot aan de grens van België, maar zonder taksen en subsidies. Bij uitvoer gaat het bijgevolg om de FOB-prijs, dus zonder de vervoer - en verzekeringskosten over het buitenlands traject, terwijl bij invoer de CIF-prijs geldt, waarbij de vervoer - en verzekeringskosten over het buitenlands traject wel zijn

inbegrepen. Bij veredelingsverkeer en herstelling wordt de aan te geven waarde steeds bepaald inclusief de waarde van de goederen zelf..

## **Buitenlandse handel in absolute cijfers**

De jaargegevens zijn totalen van de 12 maanden..

### **Invoer en uitvoer volgens continenten**

#### **Kol. 1 tot 29**

Het verschil tussen het algemeen totaal en de som der continenten wordt verklaard door het feit dat in dit eerste gegeven ook de volgende rubrieken vervat zijn : bunkering, hoge zee (petroleum), onbepaalde landen, entrepot, internationale gegevens en vertrouwelijke landen..

#### **Kol. 5 en 6**

Met inbegrip van Oostenrijk, Zweden en Finland (Lidstaten van de EU vanaf 01.01.1995, maar reeds begrepen in de cijfers vanaf 1994).

#### **Kol. 13 en 14**

Australië, Nieuw-Zeeland en Oceanië.

### **Totaal cijfers (bijgeschat)**

Door een wijziging in de administratieve reglementering worden bepaalde goederenstromen die vroeger als doorvoer geregistreerd werden, sinds 1<sup>ste</sup> januari 1997 opgenomen in de invoer uit niet - EU-landen..

#### **Kol. 4, 8 en 12**

Het dekkingspercentage is gelijk aan het quotiënt van de waarde van de uitvoer gedeeld door die van de invoer, vermenigvuldigd met 100.

#### **Kol. 5 tot 8**

Met inbegrip van Oostenrijk, Zweden en Finland (Lidstaten van de EU vanaf 01.01.1995, maar reeds begrepen in de cijfers vanaf 1994).

## **Vervoer**

### **Aantal en tonnenmaat van de binnengevaren zeeschepen**

Bron : Tot 1981 de havenbesturen. Vanaf 1982 een generale verklaring voor binnenvarende zeeschepen.

### **Aantal en tonnenmaat van de buitengevaren zeeschepen**

Bron : Tot 1981 de havenbesturen. Vanaf 1982 een generale verklaring voor buitenvarende zeeschepen.

### **Onderverdeling van het vervoer op de binnenwateren**

Door de regionalisering en het afschaffen van de Europese binnengrenzen werd vanaf 1<sup>ste</sup> januari 1993 de verwerkingsmethode gewijzigd ; gegevens verwerkt volgens de nieuwe methode zijn voorlopig nog niet beschikbaar.

### **Bedrijvigheid in de verschillende bekkens**

Totaal der vervoerprestaties in het bekken : vertrek, aankomst, binnenvervoer en doorvoer. Lengte van de waterwegen vanaf 1<sup>ste</sup> januari 1982.

De lengte van de bekkens van de Zeeschelde, van Maas en Samber, van de Bovenschelde, van Centrum en Borinage en van Ijzer en kust, wijken enigszins af van de officiële lengte. Om computertechnische

redenen moesten immers bepaalde stroken van waterwegen bij een andere waterweg gevoegd worden dan deze waartoe zij behoren..

### **Bedrijvigheid van de Belgische spoorwegen**

#### **Kol. 1 en 2**

Voor retourbiljetten (N.M.B.S.) werden twee reizen in aanmerking genomen. Voor houders van abonnementen werd forfaitair een aantal reizen vastgesteld dat varieert in de tijd, het type abonnement. Het aantal reizen is ook forfaitair vastgesteld voor sommige reizigers die van een verminderde prijs genieten.

### **Bedrijvigheid van de luchthaven Brussel-Nationaal**

#### **Kol.1 tot 6**

Verkeer met handelskarakter.

#### **Kol. 5 en 6**

Vanaf 1989 alleen vracht.

### **Toerisme en hotelwezen**

Inclusief overnachtingen in kampeerinrichtingen.

Vanaf 1992 zijn overnachtingen op residentiële kampeerterreinen en in villa's en appartementen, niet meer in de cijfers begrepen. De jaargemiddelden zijn definitieve cijfers, de maandresultaten voorlopige cijfers.

De jaargegevens zijn totalen van de 12 maanden.



**Informatie**

# Het Nationaal Instituut voor de Statistiek

## Waar vindt u de informatie van het N.I.S. ?

In vijf grote steden van het land heeft het publiek toegang tot :

- ◇ Jaarboeken, gespecialiseerde publicaties en een selectie van diskettes en cd-rom's.
- ◇ Een leeszaal, waar men de publicaties van het N.I.S., andere ministeries en Belgische en internationale instellingen kan raadplegen.

Al onze bibliotheken zijn op werkdagen open van 9 tot 12 en van 13 tot 16 uur.

### Brussel

Leuvenseweg 44, 1000 Brussel  
tel. 02/548 63 65 – 02/548 63 66 fax 02/548 63 67  
e-mail : info@statbel.mineco.fgov.be

Trein (B) : Centraal Station of station Congres  
Metro (M) : lijn 1A en 1B, station Park of Kunst-Wet  
lijn 2, station Kunst-Wet of Madou  
Tram-Bus : 92, 93, 94 halte Park  
65, 66 halte Drukpersstraat  
29, 63 halte Congres  
Parking (P) : Administratief Centrum (betaalparking)

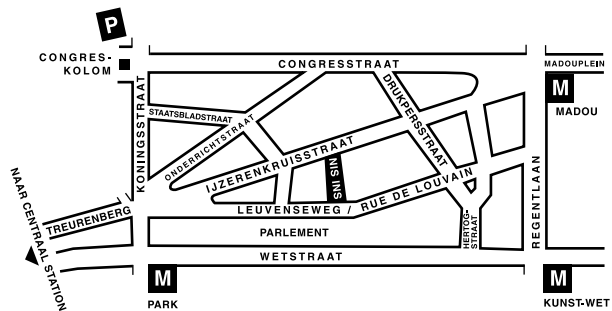

### Antwerpen

Italiëlei 124 - bus 85, 2000 Antwerpen  
tel. 03/229 07 00 fax 03/233 28 30  
e-mail : info.antwerpen@statbel.mineco.fgov.be

Trein (B) : Centraal Station  
Metro (M) : halte Opera  
Tram-Bus : vlakbij (Fr. Rooseveltplaats)



### Charleroi

Tour Biarent, Bd Audent 14/5., 6000 Charleroi  
tel. 071/ 27.44.14 fax 071/ 27.44.19  
e-mail : info.charleroi@statbel.mineco.fgov.be

Trein (B) : Charleroi Sud, 20 min van het station (Place Buisset, Rue du Collège, place Charles II, bd Tirou, rue de la Montagne)  
Bus : halte Tirou  
Autoweg : kleine ring van Charleroi - uitrit Gare du Sud  
Parking (P) : betaalparking tegenover het NIS

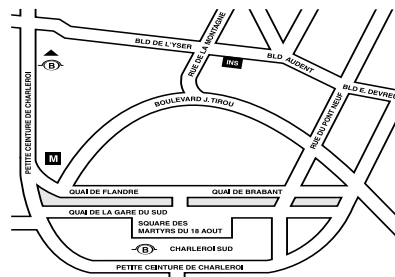

### Gent

Coupure rechts 620, 9000 Gent  
tel. . 09/267 27 00 fax 09/267 27 29  
e-mail : info.gent@statbel.mineco.fgov.be

Trein (B): Gent St.-Pieters  
Tram-Bus : 40, 43 halte Theresianenstraat  
Autoweg: gemakkelijk bereikbaar langs E40 (uitrit 13 - Gent-West/Drongen)  
Parking (P): op de "Coupure Rechts"

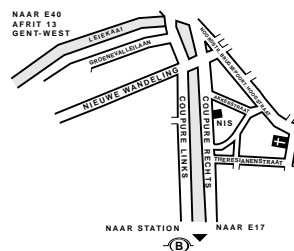

### Luik

Bd de la Sauvenière 73-75, 4000 Luik  
tel. 04/223 84 11 fax 04/222 49 94  
e-mail : info.liege@statbel.mineco.fgov.be

Trein (B): Station Guillemins of Palais  
Tram-Bus : (Guillemins) 1 et 4 halte Sauvenière  
Parking (P): Neujean (op 20 m - zelfde straatkant)  
Mercure (tegenover)

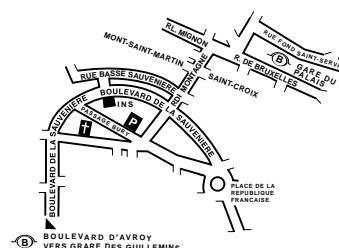

Het N.I.S. verspreidt tal van producten die de Belgische socio-economische realiteit in cijfers weergeven.

Al deze producten, opgenomen in onze catalogus, kunt u verkrijgen in onze regionale centra of bij onze dienst documentatie - verkoop in Brussel. Onze catalogus wordt u op eenvoudige aanvraag toegestuurd. (zie adressen hiernaast) .

Een keuze uit onze gegevens en de lijst van onze publicaties vindt u eveneens op onze website:

<http://statbel.fgov.be>

## Algemene publicaties

### Weekbericht

Elke week biedt het NIS u de primeur van de nieuwste statistieken over volgende gebieden : Grondgebied en leefmilieu ; Bevolking ; Samenleving ; Economie en financiën ; Landbouw ; Industrie ; Diensten, handel en vervoer.

### Kerncijfers

De informatie die het NIS levert, bestrijkt alle mogelijke thema's. Klimaat, leefmilieu, bevolking, vervoer en verkeer, economie, financiën, gezondheid, de informatiemaatschappij... ze komen allemaal aan bod. Kerncijfers 2001 is een gratis kleurenbrochure in een handig formaat die een samenvatting geeft van de rubriek Statistieken van onze website. Ze telt 32 pagina's en bevat tabellen, grafieken en cartogrammen.

## Enkele andere publicaties

### Algemene Publicaties

Regionaal Statistisch Jaarboek

### Grondgebied en leefmilieu

Statistiek van de bodembezetting (**diskette**)

Overzicht Leefmilieu- *Jaarlijks*

### Bevolking

Loop van de bevolking – *jaarlijks*

Bevolkingsvoorzichten – *Te verschijnen*

### Samenleving

Huishoudbudgetenquête – *jaarlijks*

Doodsoorzaken – *jaarlijks*

### Economie en financiën

Verkoop van onroerende goederen – *jaarlijks*

De conjunctuur - *maandelijks*

### Landbouw

Land- en tuinbouwtelling op 15 mei - *jaarlijks*

### Industrie

Industriële productie en bouwbedrijf - *maandelijks*

### Handel, diensten en vervoer

Maandelijkse vervoerstatistieken – *maandelijks*

Binnenlandse handel - *jaarlijks*



FEDERALE OVERHEIDSDIENST  
ECONOMIE, K.M.O.,  
MIDDENSTAND & ENERGIE

Statistiek en  
Economische Informatie

Gedrukt door de  
drukkerij van het NIS  
B-1000 Brussel  
November 2003