

**Statistisch tijdschrift**

**Overzicht van het economisch  
en sociaal leven**

Het Nationaal Instituut voor de Statistiek biedt onpartijdige informatie tegen een redelijke prijs.

De informatie wordt conform de wet verspreid, meer bepaald voor wat betreft de privacy.

De statistieken worden ingedeeld in acht domeinen:

Algemeen	Economie en financiën
Grondgebied en leefmilieu	Landbouw en vergelijkbare activiteiten
Bevolking	Industrie
Samenleving	Diensten, handel en vervoer

Alle rechten voorbehouden. Het vertalen, bewerken, reproduceren op welke wijze dan ook, inbegrepen fotografie en microfilm, is niet toegelaten, tenzij met schriftelijke machtiging vanwege het Nationaal Instituut voor de Statistiek.

Het citeren van korte uittreksels als toelichting of bewijsvoering in een artikel, een boekbespreking of een boek is evenwel toegestaan, mits de bron duidelijk en nauwkeurig wordt vermeld.

Verantwoordelijke uitgever: Hans D'Hondt



Statistiek en  
Economische Informatie

© 2003, NATIONAAL INSTITUUT VOOR DE STATISTIEK *uitgever*

B-1000 Brussel – 44 Leuvenseweg

**Statistisch tijdschrift**

**Overzicht van het economisch  
en sociaal leven**

Nr 6

Reeksen bijgewerkt tot 30 juni 2003

# Inhoudsopgave

## Inleiding

- Inleiding ..... 3

## Leefmilieu

- Luchtverontreiniging ..... 6
- Luchtkwaliteit..... 9
- Afval ..... 10

## Bevolking en huisvesting

- Loop van de bevolking..... 12
- Loop van de burgerlijke stand..... 12

## Samenleving

- Werkgelegenheid : arbeidsduur ..... 16
- Werkgelegenheid : stakingen ..... 16
- Werkgelegenheid : cijfers van de werkloosheid ..... 18
- Levensstandaard: indexcijfers van de conventionele lonen ..... 20
- Gezondheid : verkeersongevallen..... 22

## Economie en financiën

- Conjunctuurindicatoren: nieuwe orders ..... 24
- Conjunctuurindicatoren: productie..... 25
- Conjunctuurindicatoren: afzetprijnsindexen ..... 26
- Conjunctuurindicatoren: afzetprijnsindexen binnenlandse markt..... 27
- Conjunctuurindicatoren: afzetprijnsindexen buitenlandse markt..... 28
- Conjunctuurindicatoren: indexcijfers van de consumptieprijzen ..... 29
- Conjunctuurindicatoren: bruto werknemersindexen ..... 30
- Conjunctuurindicatoren: gewerkte uren ..... 31
- Conjunctuurindicatoren: bruto-indexen van de loonmassa..... 32
- Faillissementen ..... 33
- Overheidsfinanciën : stand van de staatschuld, stand van de schatkist..... 34
- Overheidsfinanciën : rendement van de belastingen..... 36
- Beurzen ..... 38

## **Landbouw en aanverwante activiteiten**

- Geslachte dieren.....	42
- Landbouwprijzen.....	46
- Visserij.....	52

## **Industrie en bouwnijverheid**

- PRODCOM – Leveringen per activiteit .....	56
- NON-PRODCOM – Omzet .....	58
- NON-PRODCOM – geproduceerde hoeveelheden .....	60
- PRODCOM – tewerkstelling, uren en lonen .....	62
- NON-PRODCOM – tewerkstelling, uren en lonen .....	66
- Bouwvergunningen en begin werkzaamheden .....	70

## **Diensten, handel en vervoer**

- Binnenlandse handel : aantal bedrijven.....	74
- Binnenlandse handel : omzet .....	78
- Buitenlandse handel .....	80
- Binnenscheepvaart.....	84
- Vervoer per spoor.....	88
- Luchtvaart.....	90
- Vervoer : nieuwe inschrijvingen van motorvoertuigen .....	91
- Toerisme en hotelwezen .....	92

## **Toelichtingen**

- Nota .....	97
--------------	----



# **Inleiding**





# Inleiding

In deze publicatie wordt een overzicht gegeven van de belangrijkste deelgebieden van het sociaal-economische leven in België.

De statistieken uit deze publicatie omvatten 7 domeinen :

- ◆ Grondgebied en leefmilieu
- ◆ Bevolking
- ◆ Samenleving
- ◆ Economie en financiën
- ◆ Landbouw en aanverwante activiteiten
- ◆ Industrie
- ◆ Diensten, handel en vervoer

Elk domein wordt belicht via een zeker aantal tabellen, grafieken of kaarten eigen aan de hierboven in de inhoudsopgave vermelde onderwerpen.

Om praktische redenen werden op het einde van het « Statistisch tijdschrift », onder de titel « Toelichtingen », alle nota's over de gebruikte methodologiën en de verklarende aantekeningen van de gepubliceerde tabellen samengebracht.

Als er voor een bepaalde tabel een toelichting is, wordt dit aangeduid met een asterisk (\*) in de titel (voor meer algemene opmerkingen) of in het kolomnummer (voor meer specifieke opmerkingen). De verwijzing in de toelichting gebeurt door vermelding van de benaming van het deelgebied, van de titel en van het tabel- en kolomnummer, gevolgd door de betreffende nota.

## Algemene opmerkingen

De jaargegevens zijn tenzij anders vermeld, maand- of kwartaalgemiddelden.

De driemaandelijks en halfjaarlijkse gegevens staan naast de laatste maand. Voorlopige cijfers worden niet als zodanig aangeduid. Aangezien ze later door definitieve worden vervangen, raadpleegt men best steeds de recentste aflevering van het Statistisch Tijdschrift.



## **Grondgebied en leefmilieu**

## Luchtverontreiniging in België

### Uitstoot in de lucht van SO<sub>2</sub> (in 1 000 t)

	Totaal	Wegverkeer	Kracht-centrales	Industriële verbranding	Andere verbranding	Industriële processen	Andere
1980	828	12	320	..	..	..	..
1981	712	..	280	..	..	..	..
1982	694	12	275	..	..	..	..
1983	560	12	190	..	..	..	..
1984	500	..	165	..	..	..	..
1985	400	15	125	122	64	73	1
1986	377	..	115	..	..	..	..
1987	367	..	113	..	..	..	..
1988	354	..	109	..	..	..	..
1989	325	..	94	..	..	..	..
1990	371	16	99	160	41	52	3
1991	333	16	94	140	46	34	3
1992	318	16	87	146	43	23	3
1993	296	17	82	137	44	11	5
1994	253	19	82	77	34	39	2
1995	246	18	81	88	35	21	3
1996	240	13	73	93	41	17	3
1997	221	6	64	95	36	18	2
1998	212	6	60	81	36	14	15
1999	187	..	..	..	..	..	..

### Uitstoot in de lucht van NO<sub>x</sub> (in 1 000 t)

	Totaal	Wegverkeer	Kracht-centrales	Industriële verbranding	Andere verbranding	Industriële processen	Andere
1980	442	..	95	..	..	..	..
1981	402	..	81	..	..	..	..
1982	381	..	77	..	..	..	..
1983	351	..	60	..	..	..	..
1984	343	..	57	..	..	..	..
1985	325	..	45	39	19	28	194
1986	317	..	47	..	..	..	..
1987	331	..	40	..	..	..	..
1988	345	..	45	..	..	..	..
1989	357	..	..	..	..	..	..
1990	339	157	60	79	20	16	7
1991	335	167	60	68	22	11	7
1992	343	175	58	72	21	9	8
1993	341	178	55	72	22	6	8
1994	342	179	58	73	20	5	7
1995	336	172	54	73	21	9	7
1996	316	151	51	73	24	8	9
1997	306	150	46	74	21	8	7
1998	314	147	46	71	21	8	21
1999	291	..	..	..	..	..	..

**Uitstoot in de lucht van deeltjes (in 1 000 t)**

	<b>Totaal</b>	Wegverkeer	Kracht-centrales	Industriële verbranding	Andere verbranding	Industriële processen	Andere
1990	<b>24</b>	3	7	3	5	5	1
1994	<b>27</b>	8	4	5	4	6	0

Bron : OCDE

**Uitstoot in de lucht van CO (in 1 000 t)**

	<b>Totaal</b>	Wegverkeer	Kracht-centrales	Industriële verbranding	Andere verbranding	Industriële processen	Andere
1990	<b>1112</b>	459	3	399	87	146	18
1994	<b>1054</b>	468	2	332	97	143	12
1995	<b>1032</b>	445	2	330	82	160	13
1996	<b>1009</b>	425	3	342	95	139	5
1997	<b>948</b>	408	3	323	79	130	5
1998	<b>967</b>	396	2	298	80	119	72
1999	<b>944</b>	..	..	..	..	..	..

Bron : EMEP

**Uitstoot in de lucht van NMVOS (in 1 000 t)**

	<b>Totaal</b>	Wegverkeer	Kracht-centrales	Industriële verbranding	Andere verbranding	Industriële processen	Andere
1985	..	185	3	13	17	29	82
1990	<b>354</b>	123	0	5	8	51	99
1991	<b>313</b>	110	0	3	8	37	93
1992	<b>313</b>	114	0	4	8	37	87
1993	<b>311</b>	113	1	3	8	36	88
1994	<b>305</b>	113	1	3	8	35	82
1995	<b>294</b>	107	1	3	8	34	81
1996	<b>274</b>	86	1	3	9	34	79
1997	<b>270</b>	84	1	3	8	33	78
1998	<b>277</b>	81	1	3	8	33	78
1999	<b>271</b>	..	..	..	..	..	..

Bron : EMEP

## Luchtverontreiniging in België

### Uitstoot in de lucht (in 1 000 t)

	NMVOS	CH <sub>4</sub>	CO <sub>2</sub>	CO	N <sub>2</sub> O*	NH <sub>3</sub>
	1000 t	1000 t	mio t	1000 t	1000 t	1000 t
1979	..	..	134	..	39	..
1980	..	..	127	..	38	..
1981	..	..	117	..	35	..
1982	..	..	113	..	33	..
1983	..	..	103	..	29	..
1984	..	..	104	..	29	..
1985	..	..	105	..	26	89
1986	..	..	106	..	26	..
1987	..	..	106	..	26	..
1988	..	..	107	..	27	..
1989	..	..	110	..	..	..
1990	354	589	109	1112	31	107
1991	313	593	117	..	31	93
1992	313	591	117	..	30	92
1993	311	599	113	..	31	97
1994	305	597	117	1054	35	96
1995	294	597	117	1032	36	97
1996	274	601	125	1009	37	99
1997	270	586	123	948	33	99
1998	277	593	123	967	34	102
1999	271	585	..	944	34	103

Bron : EMEP (<http://www.emep.int>); \*Hecq & al. (1990) voor 1979-1988

### Uitstoot in de lucht van zware metalen (in t)

	Pb	Hg	Cd	As	Cr	Cu	Ni	Se	Zn
1994	325	6	4	5	27	46	53	23	242
1995	336	5	6	6	48	56	47	19	287
1996	297	6	5	5	32	33	58	8	220
1997	285	4	6	4	28	30	49	8	176

Bron : EMEP (<http://www.emep.int>)

---

**Gemiddelde concentraties van stoffen in de lucht (1985 = 100)**



---

	SO <sub>2</sub>	NO <sub>2</sub>	Deeltjes
1980	109	98	102
1981	115	96	108
1982	93	100	87
1983	102	98	98
1984	122	111	108
1985	100	100	100
1986	93	89	82
1987	65	89	71
1988	61	98	81
1989	59	96	80
1990	57	94	79
1991	54	85	70
1992	57	78	68
1993	52	63	63
1994	48	76	64
1995	52	78	78
1996	46	83	78
1997	37	81	80
1998	37	76	70
1999	28	80	68
2000	24	74	65
2001	24	74	68

---

**Evolutie van gemiddelde concentraties in de lucht van SO<sub>2</sub>, NO<sub>2</sub> en deeltjes in België (1985 = 100)**

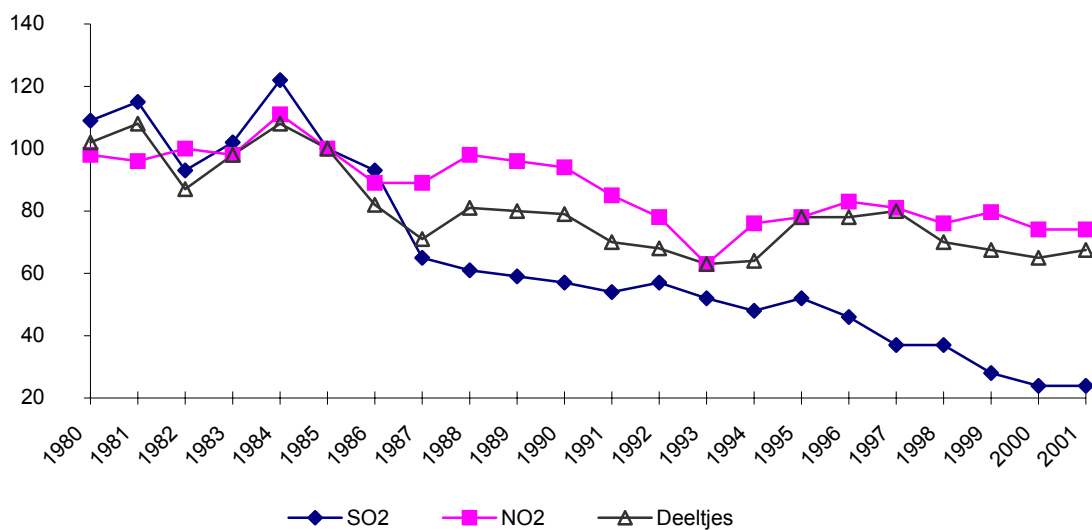
---



## Afval

## Gemeentelijk afval; recyclage\*

	Gemeentelijk afval*							Percentage gerecycleerd afval t.o.v. het klaarblijkelijke verbruik	
	Production	Composition en % du total						Papier en karton	Glas
	Kg per inwoner 1*	Papier en karton 2*	Keuken- en tuinafval, enz. 3*	Plastiek 4*	Glas 5*	Metaal 6*	Textiel en andere 7*	8*	9*
1980	-	-	-	6	8	5	-	-	33
1981	-	-	-	-	-	-	-	-	33
1982	-	-	-	-	-	-	-	-	32
1983	-	-	-	-	-	-	-	-	32
1984	-	-	-	-	-	-	-	-	36
1985	-	-	-	-	-	-	-	-	42
1986	-	-	-	-	-	-	-	-	44
1987	-	-	-	-	-	-	-	-	39
1990	358	-	-	8	8	4	-	33	59
1991	412	-	-	-	-	-	-	33	55
1992	421	-	-	-	-	-	-	33	54
1993	436	-	-	-	-	-	-	38	55
1994	453	17	17	6	6	3	50	36	67
1995	443	17	18	6	7	4	49	37	67
1996	440	18	18	6	7	3	48	43	66
1997	474	18	19	6	6	3	47	45	75
1998	471	19	20	5	7	3	46	48	-
1999	476	20	20	5	7	4	45	55	-
2000	484	19	22	5	7	3	44	52	87
2001	479	19	22	5	7	4	44	-	-

(\*) Voor meer uitleg zie inleiding en toelichtingen.



## **Bevolking en huisvesting**

# Bevolking en huishoudens

## Loop van de bevolking

	Natuurlijke loop van de bevolking			Migratieoverschot en correcties	
	Geboorten	Sterfgevallen	Natuurlijke bevolkings-aangroei	Mannen	Vrouwen
	1	2	3	4*	5*
1981	124827	113308	11519	-14185	-6119
1982	120382	112506	7876	-3261	-1187
1983	117395	114814	2581	-5298	-2277
1984	115790	110577	5213	-250	-265
1985	114283	112691	1592	-87	-331
1986	117271	111671	5600	328	-72
1987	117448	105840	11608	-903	260
1988	118764	104551	14213	19637	18046
1989	120550	107332	13218	3665	3287
1990	123554	104545	19009	10166	9517
1991	125412	104223	21189	7181	6955
1992	124182	103741	20441	13095	12294
1993	119828	106601	13227	9231	9707
1994	115361	103566	11795	7279	10869
1995	114226	104590	9636	-1145	4282
1996	115214	104140	11074	6681	9424
1997	115864	103802	12062	3481	6495
1998	114276	104583	9693	4593	7202
1999	113469	104904	8565	6804	9964
2000	114883	104903	9980	5545	8804
2001	114172	103447	10725	17797	18403

## Loop van de burgerlijke stand

	Levend-geborenen	Sterfgevallen (dodgeborenen niet inbegrepen)			Dodgeborenen	
		Mannen	Vrouwen	Totaal	Mannelijk	Vrouwelijk
	1	2	3	4	5	6
1999	9514	4377	4367	<b>8744</b>	25	18
2000	9690	4391	4389	<b>8780</b>	20	18
2001	9633	4343	4347	<b>8690</b>	18	17
2002	9467	4414	4455	<b>8869</b>	18	21
<b>2001</b>						
maart	9666	4553	4513	<b>9066</b>	19	12
april	9665	4250	4358	<b>8608</b>	12	20
mei	10136	4479	4490	<b>8969</b>	24	16
juni	9530	4197	4147	<b>8344</b>	15	13
juli	10182	4293	4153	<b>8446</b>	17	22
augustus	10069	4243	4057	<b>8300</b>	16	21
september	9317	3840	3811	<b>7651</b>	11	15
oktober	10125	4099	4147	<b>8246</b>	23	18
november	9186	4167	4174	<b>8341</b>	25	17
december	8968	4629	4713	<b>9342</b>	23	24
<b>2002</b>						
januari	9938	5504	5747	<b>11251</b>	16	25
februari	8814	4455	4675	<b>9130</b>	15	29
maart	9682	4552	4562	<b>9114</b>	11	25
april	9231	4437	4526	<b>8963</b>	26	17
mei	9449	4188	4275	<b>8463</b>	17	15
juni	8910	4019	4004	<b>8023</b>	27	30
juli	10140	4231	4317	<b>8548</b>	15	16
augustus	9787	4102	4153	<b>8255</b>	16	10
september	9538	4058	3799	<b>7857</b>	16	16
oktober	9873	4465	4301	<b>8766</b>	20	15
november	8840	4136	4227	<b>8363</b>	15	15
december	9398	4817	4877	<b>9694</b>	26	35

(\*) Pour de plus amples informations voir l'introduction et les notes explicatives

Bevolking op 31 december						
Totale bevolking			Vreemdelingen		Huishoudens op 31 december	
Mannen	Vrouwen	Totaal	Mannen	Vrouwen		
6	7	8	9	10		
4812473	5042116	<b>9854589</b>	482929	402800	3612968	1981
4813139	5044878	<b>9858017</b>	485297	405947	—	1982
4809520	5043503	<b>9853023</b>	484187	406686	—	1983
4811558	5046163	<b>9857721</b>	487503	410127	—	1984
4812183	5046712	<b>9858895</b>	460001	386481	—	1985
4816234	5048517	<b>9864751</b>	462183	391064	—	1986
4821803	5053913	<b>9875716</b>	463758	394892	—	1987
4848944	5078668	<b>9927612</b>	468985	399772	—	1988
4860099	5087683	<b>9947782</b>	475034	405778	3964743	1989
4880685	5106290	<b>9986975</b>	487063	417465	4006574	1990
4899232	5122765	<b>10021997</b>	496556	425946	4029843	1991
4923472	5144847	<b>10068319</b>	490356	418909	4058070	1992
4940224	5160407	<b>10100631</b>	495613	424955	4077598	1993
4954671	5175903	<b>10130574</b>	492651	429687	4101305	1994
4958785	5184262	<b>10143047</b>	481734	428035	4122452	1995
4971780	5198446	<b>10170226</b>	480027	431894	4153897	1996
4982672	5209592	<b>10192264</b>	472864	430256	4185202	1997
4993718	5220034	<b>10213752</b>	464834	427146	4215481	1998
5006014	5233071	<b>10239085</b>	465903	431207	4244131	1999
5018019	5245395	<b>10263414</b>	445908	415777	4281332	2000
5042288	5267437	<b>10309725</b>	438115	408619	4325490	2001

Totaal	Sterfgevallen van kinderen van - dan 1 jaar			Huwelijken	Echtscheidingen	
	Mannelijk	Vrouwelijk	Totaal			
7	8	9	10	11	12	
<b>43</b>	29	22	<b>51</b>	3683	2207	1999
<b>38</b>	27	23	<b>50</b>	3764	2252	2000
<b>35</b>	27	22	<b>49</b>	3512	2448	2001
<b>39</b>	27	19	<b>46</b>	3371	2551	2002
						<b>2001</b>
<b>31</b>	32	24	<b>56</b>	2627	2953	maart
<b>32</b>	29	21	<b>50</b>	2873	2488	april
<b>40</b>	38	22	<b>60</b>	4415	2871	mei
<b>28</b>	31	23	<b>54</b>	5724	2450	juni
<b>39</b>	26	24	<b>50</b>	4505	2553	juli
<b>37</b>	32	24	<b>56</b>	5760	2645	augustus
<b>26</b>	18	15	<b>33</b>	5620	1866	september
<b>41</b>	24	16	<b>40</b>	2860	2699	oktober
<b>42</b>	19	30	<b>49</b>	1774	2374	november
<b>47</b>	20	22	<b>42</b>	2424	2118	december
						<b>2002</b>
<b>41</b>	26	19	<b>45</b>	1178	2529	januari
<b>44</b>	26	22	<b>48</b>	2141	2196	februari
<b>36</b>	22	16	<b>38</b>	2238	3202	maart
<b>43</b>	24	24	<b>48</b>	2685	2718	april
<b>32</b>	23	15	<b>38</b>	4341	2728	mei
<b>57</b>	27	11	<b>38</b>	5376	2354	juni
<b>31</b>	27	16	<b>43</b>	4478	2697	juli
<b>26</b>	27	18	<b>45</b>	6404	2651	augustus
<b>32</b>	31	18	<b>49</b>	4617	2067	september
<b>35</b>	33	14	<b>47</b>	3024	2641	oktober
<b>30</b>	29	23	<b>52</b>	1897	2539	november
<b>61</b>	33	27	<b>60</b>	2075	2294	december



## **Samenleving**

## Werkgelegenheid

### Wekelijkse arbeidsuur in de industrie\*

	Ingeschreven arbeiders			Anwezige arbeiders		
	Totale nijverheid uitgezonderd de productie en distributie van elektriciteit, gas en water	Totaal van de been verwerkende nijverheid	Bouw- nijverheid	Totale nijverheid uitgezonderd de productie en distributie van elektriciteit, gas en water	Totaal van de been verwerkende nijverheid	Bouw- nijverheid
	1*	2*	3*	4*	5*	6*
oktober 1990	31,5	31,4	32,9	33,7	33,4	35,7
oktober 1991	30,9	30,7	33,2	33,0	32,7	35,7
oktober 1992	30,5	30,3	31,9	32,6	32,3	34,9
oktober 1993	30,5	30,4	31,3	32,6	32,4	34,5
oktober 1994	31,5	31,1	32,7	33,7	33,0	35,7
oktober 1995	34,9	31,2	37,7	36,2	32,9	38,6
oktober 1996	31,0	30,9	31,4	33,1	32,7	34,4
oktober 1997	31,1	31,2	30,9	33,4	33,1	34,0
oktober 1998	30,9	31,0	30,5	33,0	32,9	33,4

### Werkstakingen : aantal geschillen, betrokken vestigingen, stakers en verloren

	Aantal geschillen	Aantal betrokken vestigingen	Aantal werstakers	Aantal gedwongen stakers	Aantal arbeidsdagen in de privé-sector volgens de RSZ (2) (x 1000)
	1	2	3	4	5
2000	75	83	11.484	933	501.280
2001	135	255	51.533	6.927	501.280
<b>2000</b>					
mei	4	4	857	-	-
juni	10	10	370	-	-
juli	1	1	76	-	-
augustus	1	1	894	-	-
september	9	12	2.222	2	-
oktober	10	10	1.150	278	-
november	7	7	1.419	-	-
december	3	8	233	52	-
<b>2001</b>					
januari	11	14	807	446	-
februari	15	20	1.982	177	-
maart	22	22	11.433	39	-
april	12	12	9.502	1.311	-
mei	14	46	9.195	3.469	-
juni	13	14	4.418	109	-
juli	3	3	729	5	-
augustus	4	4	1.124	15	-
september	5	6	8.145	21	-
oktober	9	9	550	309	-
november	8	8	2.027	24	-
december	19	97	1.621	1.002	-
<b>2002</b>					
januari	54	55	1.198	131	-
februari	6	6	1.149	23	-

(1) Wij ondervinden bijzondere moeilijkheden om de basisinformatie te verkrijgen. Daarom moeten de gegevens hierboven beschouwd worden als onvolledig en voorlopig. (2) Voor 2000 en 2001 : RSZ jaarverslag 2000.

(\*) Voor meer uitleg zie inleiding en toelichtingen.

Angeboden arbeiduur per arbeider			Bedienden			
Totale nijverheid uitgezonderd de productie en distributie van elektriciteit, gas en water	Totaal van de been verwerkende nijverheid	Bouw- nijverheid	Totale nijverheid uitgezonderd de productie en distributie van elektriciteit, gas en water	Totaal van de been verwerkende nijverheid	Bouw- nijverheid	
7*	8*	9*	10*	11*	12*	
36,8	36,6	38,3	38,3	38,2	39,5	oktober 1990
36,3	36,0	38,4	38,3	38,2	39,5	oktober 1991
35,6	35,4	37,3	38,3	38,2	39,5	oktober 1992
35,6	35,4	37,4	38,3	38,3	39,5	oktober 1993
36,4	36,2	38,6	38,5	38,3	39,5	oktober 1994
36,8	36,6	37,2	38,5	38,4	39,6	oktober 1995
36,6	36,6	36,7	38,5	38,4	39,7	oktober 1996
36,4	36,9	35,6	35,8	38,3	39,7	oktober 1997
36,4	36,7	35,8	38,5	38,3	39,7	oktober 1998

## arbeidsdagen (1)\*

Aantal verloren arbeidsdagen volgens het motief van het geschil

Totaal	Loon- geschillen	Geschillen i.v.m. premies sociale toelagen en vergoedingen	Geschillen i.v.m. arbeids- voorwaarden	Geschillen i.v.m. werk- gelegenheid	Andere motieven	
6	7	8	9	10	11	
25.482	2.187	937	5.735	14.080	2.545	2000
142.617	26.036	340	7.918	45.885	62.441	2001
<b>844</b>	-	-	-	844	-	<b>2000</b> mei
<b>297</b>	24	-	36	237	-	juni
<b>49</b>	-	-	-	49	-	juli
<b>894</b>	-	-	-	894	-	augustus
<b>2.992</b>	-	-	1.674	1.318	-	september
<b>5.459</b>	369	-	1.729	3.359	3	oktober
<b>2.963</b>	-	271	1.288	1.404	-	november
<b>1.057</b>	-	-	817	240	-	december
<b>1.991</b>	773	291	156	771	-	<b>2001</b> januari
<b>6.225</b>	1.706	-	343	4.161	15	februari
<b>16.289</b>	-	-	460	10.321	5.508	maart
<b>32.830</b>	6.061	-	3.205	2.437	21.127	april
<b>56.202</b>	10.577	-	148	12.154	33.324	mei
<b>11.871</b>	4.713	-	2.074	5.024	61	juni
<b>2.188</b>	964	-	-	1.224	-	juli
<b>3.422</b>	-	-	-	3.146	276	augustus
<b>2.431</b>	847	-	596	988	-	september
<b>1.896</b>	15	-	56	1.774	51	oktober
<b>2.473</b>	1	-	-	2.432	40	november
<b>4.799</b>	379	49	880	1.453	2.039	december
<b>3.279</b>	647	136	1.760	502	234	<b>2002</b> januari
<b>2.258</b>	360	565	978	92	263	februari

## Werkgelegenheid

### Aantal volledig en gedeeltelijk werklozen per geslacht\*

	Volledig werklozen			Gedeeltelijk werklozen
	Mannen	Vrouwen	Totaal	Totaal
	1*	2*	3*	4*
2000	160.822	212.949	<b>373.771</b>	<b>30.323</b>
2001	157.033	202.758	<b>359.791</b>	<b>35.478</b>
2002	171.188	204.258	<b>375.446</b>	<b>38.556</b>
<b>2002</b>				
februari	165.226	198.872	<b>364.098</b>	<b>67.277</b>
maart	165.155	198.459	<b>363.614</b>	<b>59.942</b>
april	164.539	196.321	<b>360.860</b>	<b>38.048</b>
mei	164.560	198.557	<b>363.117</b>	<b>32.163</b>
juni	164.826	198.544	<b>363.370</b>	<b>33.294</b>
juli	177.639	215.355	<b>392.994</b>	<b>21.182</b>
augustus	180.369	215.549	<b>395.918</b>	<b>24.821</b>
september	174.608	210.161	<b>384.769</b>	<b>31.928</b>
oktober	176.859	208.202	<b>385.061</b>	<b>27.027</b>
november	176.033	204.189	<b>380.222</b>	<b>36.121</b>
december	180.688	208.433	<b>389.121</b>	<b>37.307</b>
<b>2003</b>				
januari	186.368	211.778	<b>398.146</b>	<b>55.408</b>
februari	187.108	211.201	<b>398.309</b>	<b>71.834</b>
maart	186.156	209.587	<b>395.743</b>	<b>63.812</b>
april	187.665	212.688	<b>400.353</b>	<b>35.025</b>
mei	186.683	212.785	<b>399.468</b>	<b>35.567</b>
juni	188.996	218.015	<b>407.011</b>	

### Geografische spreiding van de uitkeringsgerechtigde volledig werkloze

	Brussels	Provincies				
	Hoofdstedelijk	Antwerpen	Limburg	Oost-Vl.	Vlaams-Brab.	West-Vl.
	Gewest	2	3	4	5	6
	1					
2000	54.687	39.820	21.356	31.389	15.431	19.809
2001	53.060	36.998	19.589	29.796	14.964	19.051
2002	54.969	42.645	22.100	33.332	18.020	21.554
<b>2002</b>						
februari	54.359	40.386	21.218	31.896	16.906	21.770
maart	53.950	40.487	21.027	31.609	17.055	21.255
april	54.618	40.172	20.351	31.542	16.635	19.804
mei	54.712	40.584	20.516	31.346	16.771	19.785
juni	55.004	40.442	20.425	31.559	16.963	19.430
juli	55.778	45.565	23.998	36.563	19.705	22.015
augustus	50.376	48.600	25.579	38.937	21.094	23.423
september	54.599	43.962	22.827	34.274	18.652	21.709
oktober	57.776	43.235	22.128	33.559	18.174	21.914
november	56.802	43.125	22.193	33.207	18.310	22.252
december	58.611	44.297	23.879	34.401	18.553	23.074
<b>2003</b>						
januari	59.701	46.345	24.412	35.764	19.299	24.277
februari	61.144	45.805	24.437	34.941	18.967	23.409
maart	61.693	45.505	24.208	34.811	18.876	22.758
april	60.613	45.872	24.830	35.290	19.393	22.468
mei	60.455	45.445	24.377	35.117	19.416	21.817
juni	61.499	46.495	25.223	35.779	20.103	22.269

(\*) Voor meer uitleg zie inleiding en toelichtingen.



## Werkloosheidspercentage t.o.v.

Het aantal verzekerden tegen werkloosheid			de totale actieve bevolking			
Mannen	Vrouwen	Totaal	Mannen	Vrouwen	Totaal	
5*	6*	7*	8*	9*	10*	
9,2	15,1	<b>11,8</b>	8,6	13,8	<b>10,9</b>	2000
8,8	13,9	<b>11,1</b>	8,6	13,4	<b>10,7</b>	2001
9,6	13,8	<b>11,5</b>	9,4	13,6	<b>11,2</b>	2002
						<b>2002</b>
9,2	13,4	<b>11,1</b>	9,0	13,1	<b>10,8</b>	februari
9,2	13,4	<b>11,1</b>	9,0	13,0	<b>10,8</b>	maart
9,2	13,3	<b>11,0</b>	8,8	12,7	<b>10,5</b>	april
9,2	13,4	<b>11,1</b>	8,6	12,6	<b>10,4</b>	mei
9,2	13,4	<b>11,1</b>	8,6	12,7	<b>10,4</b>	juni
9,9	14,6	<b>12,0</b>	9,7	14,4	<b>11,8</b>	juli
10,1	14,6	<b>12,1</b>	9,9	14,6	<b>12,0</b>	augustus
9,8	14,2	<b>11,8</b>	9,9	14,5	<b>12,0</b>	september
9,9	14,1	<b>11,8</b>	10,0	14,2	<b>11,9</b>	oktober
9,8	13,8	<b>11,6</b>	9,8	14,0	<b>11,6</b>	november
10,1	14,1	<b>11,9</b>	9,9	14,0	<b>11,7</b>	december
						<b>2003</b>
10,4	14,3	<b>12,2</b>	10,0	14,2	<b>11,9</b>	januari
10,5	14,3	<b>12,2</b>	10,0	14,1	<b>11,8</b>	februari
10,4	14,2	<b>12,1</b>	9,9	13,9	<b>11,7</b>	maart
10,5	14,4	<b>12,2</b>	9,9	13,9	<b>11,6</b>	april
10,4	14,4	<b>12,2</b>	9,7	13,7	<b>11,4</b>	mei
10,6	14,7	<b>12,5</b>	9,7	13,9	<b>11,6</b>	juni

## werkzoekenden

## Provincies (vervolg)

Waals-Brab.	Henegouwen	Luik	Luxemburg	Namen	
7	8	9	10	11	
12.589	88.175	58.567	7.544	24.402	2000
11.507	85.679	58.159	7.585	23.399	2001
10.647	84.099	57.734	7.723	22.623	2002
					<b>2002</b>
9.639	82.294	56.206	7.344	22.079	februari
10.269	82.385	56.061	7.492	22.024	maart
9.992	82.213	56.150	7.378	22.005	april
10.469	83.174	56.200	7.506	22.053	mei
10.472	83.258	56.198	7.483	22.134	juni
10.973	86.194	60.824	7.959	23.419	juli
11.081	84.836	60.139	8.018	23.834	augustus
11.048	86.164	59.727	8.353	23.452	september
11.236	86.705	58.987	8.360	22.985	oktober
11.429	84.631	58.063	7.573	22.635	november
11.704	85.457	58.495	7.809	22.839	december
					<b>2003</b>
11.902	85.566	59.691	8.531	22.656	januari
12.223	86.793	59.371	7.907	23.310	februari
12.052	86.123	58.997	7.876	22.842	maart
12.347	88.221	60.103	8.050	23.164	april
12.430	88.831	60.207	7.960	23.411	mei
12.713	89.686	61.489	8.158	23.595	juni

## Lonen

**Indexcijfers van de conventionele lonen (1997 = 100) (1) (2)***1. Werklieden (mannen en vrouwen)*

Nace code	Bedrijfsafdelingen, -klassen en -groepen	2002		2003	
		September	December	Maart	Juni
<b>A</b>	<b>Landbouw, jacht en bosbouw</b>	<b>112,49</b>	<b>113,14</b>	<b>113,18</b>	<b>113,29</b>
<b>B</b>	<b>Visserij</b>	<b>109,17</b>	<b>109,17</b>	<b>112,04</b>	<b>112,04</b>
<b>C</b>	<b>Winning van delfstoffen</b>	<b>114,18</b>	<b>114,43</b>	<b>115,51</b>	<b>116,50</b>
CA	<i>Winning van energiehoudende delfstoffen</i>	<i>109,68</i>	<i>109,68</i>	<i>112,56</i>	<i>114,81</i>
CB	<i>Winning van niet-energiehoudende delfstoffen</i>	<i>115,23</i>	<i>115,54</i>	<i>116,20</i>	<i>116,90</i>
<b>D</b>	<b>Industrie</b>	<b>116,94</b>	<b>116,96</b>	<b>117,39</b>	<b>118,07</b>
DA	<i>Vervaardiging van voedings- en genotmiddelen</i>	<i>117,18</i>	<i>117,19</i>	<i>118,50</i>	<i>118,51</i>
DB	<i>Vervaardiging van textiel en kleding</i>	<i>117,20</i>	<i>117,21</i>	<i>117,23</i>	<i>118,94</i>
DC	<i>Leermijverheid en vervaardiging van schoeisel</i>	<i>113,22</i>	<i>113,58</i>	<i>113,75</i>	<i>114,17</i>
DD	<i>Houtindustrie en vervaardiging van artikelen van hout</i>	<i>116,09</i>	<i>116,13</i>	<i>116,20</i>	<i>117,18</i>
DE	<i>Papier- en kartonnijverheid; uitgeverijen en drukkerijen</i>	<i>115,99</i>	<i>115,99</i>	<i>116,24</i>	<i>118,32</i>
DF	<i>Vervaardiging van cokes, geraffineerde aardolieproducten en splijt- en kweekstoffen</i>	<i>115,34</i>	<i>115,46</i>	<i>116,13</i>	<i>116,84</i>
DG	<i>Chemische nijverheid</i>	<i>114,86</i>	<i>114,86</i>	<i>117,16</i>	<i>117,16</i>
DH	<i>Rubber- en kunststofnijverheid</i>	<i>114,89</i>	<i>114,89</i>	<i>117,16</i>	<i>117,18</i>
DI	<i>Vervaardiging van overige niet-metaalhoudende minerale producten</i>	<i>114,14</i>	<i>114,21</i>	<i>114,24</i>	<i>116,13</i>
DJ	<i>Metallurgie en vervaardiging van producten van metaal</i>	<i>116,35</i>	<i>116,35</i>	<i>116,35</i>	<i>117,01</i>
DK	<i>Vervaardiging van machines, apparaten en werktuigen</i>	<i>119,12</i>	<i>119,12</i>	<i>119,12</i>	<i>119,13</i>
DL	<i>Vervaardiging van elektrische en elektronische apparaten en instrumenten</i>	<i>119,04</i>	<i>119,05</i>	<i>119,05</i>	<i>119,07</i>
DM	<i>Vervaardiging van transportmiddelen</i>	<i>118,79</i>	<i>118,80</i>	<i>118,80</i>	<i>118,84</i>
DN	<i>Overige industrie</i>	<i>116,76</i>	<i>116,86</i>	<i>116,86</i>	<i>118,28</i>
<b>E</b>	<b>Productie en distributie van elektriciteit, gas en water</b>	<b>110,44</b>	<b>110,58</b>	<b>110,98</b>	<b>111,76</b>
<b>F</b>	<b>Bouwnijverheid</b>	<b>119,61</b>	<b>119,83</b>	<b>120,02</b>	<b>121,39</b>
<b>G</b>	<b>Groot- en kleinhandel; reparatie van auto's en huishoudelijke artikelen</b>	<b>116,57</b>	<b>117,10</b>	<b>118,14</b>	<b>118,87</b>
<b>H</b>	<b>Hotels en restaurants</b>	<b>118,08</b>	<b>121,32</b>	<b>121,53</b>	<b>121,82</b>
<b>I</b>	<b>Vervoer, opslag en communicatie</b>	<b>114,10</b>	<b>114,54</b>	<b>115,10</b>	<b>116,51</b>
<b>J</b>	<b>Financiële instellingen</b>	<b>110,54</b>	<b>110,67</b>	<b>111,06</b>	<b>111,64</b>
<b>K</b>	<b>Onroerende goederen, verhuur en diensten aan bedrijven</b>	<b>119,77</b>	<b>119,78</b>	<b>120,58</b>	<b>121,30</b>
<b>M</b>	<b>Onderwijs</b>	<b>110,22</b>	<b>110,22</b>	<b>110,22</b>	<b>110,22</b>
<b>N</b>	<b>Gezondheidszorg en maatschappelijke dienstverlening</b>	<b>110,48</b>	<b>110,48</b>	<b>110,48</b>	<b>111,08</b>
<b>O</b>	<b>Gemeenschapsvoorzieningen, sociaal-culturele en persoonlijke diensten</b>	<b>111,76</b>	<b>111,76</b>	<b>112,42</b>	<b>113,38</b>
<b>P</b>	<b>Particuliere huishoudens met werknemers</b>	<b>108,24</b>	<b>108,24</b>	<b>108,24</b>	<b>110,41</b>

(1) Bron : FOD Werkgelegenheid, Arbeid en Sociaal Overleg.

(2) De laatste geplubliceerde cijfers zijn steeds als voorlopig te beschouwen en kunnen nog licht gewijzigd worden.

## Indexcijfers van de conventionele lonen (1997 = 100) (1) (2)

### 2. Bedienden (mannen en vrouwen)

NACE code	Bedrijfsafdelingen, -klassen en -groepen	2002		2003	
		September	December	Maart	Juni
<b>A</b>	<b>Landbouw, jacht en bosbouw</b>	<b>115,05</b>	<b>115,05</b>	<b>115,05</b>	<b>117,35</b>
<b>B</b>	<b>Visserij</b>	<b>115,05</b>	<b>115,05</b>	<b>115,05</b>	<b>117,35</b>
<b>C</b>	<b>Winning van delfstoffen</b>	<b>114,18</b>	<b>114,23</b>	<b>114,96</b>	<b>115,44</b>
CA	Winning van energiehoudende delfstoffen	110,89	110,89	110,89	113,11
CB	Winning van niet-energiehoudende delfstoffen	114,68	114,73	115,58	115,79
<b>D</b>	<b>Industrie</b>	<b>115,13</b>	<b>115,15</b>	<b>115,92</b>	<b>116,59</b>
DA	Vervaardiging van voedings- en genotmiddelen	114,00	114,00	115,26	115,36
DB	Vervaardiging van textiel en kleding	118,17	118,17	118,17	119,83
DC	Leermijverheid en vervaardiging van schoeisel	115,05	115,05	115,05	117,35
DD	Houtindustrie en vervaardiging van artikelen van hout	115,05	115,05	115,05	117,35
DE	Papier- en kartonnijverheid; uitgeverijen en drukkerijen	114,49	114,64	114,79	116,81
DF	Vervaardiging van cokes, geraffineerde aardolieproducten en splijt- en kweekstoffen	112,34	112,34	112,89	114,60
DG	Chemische nijverheid	114,29	114,29	116,57	116,57
DH	Rubber- en kunststofnijverheid	113,82	113,82	115,95	116,11
DI	Vervaardiging van overige niet-metaalhoudende minerale producten	115,05	115,05	115,05	117,35
DJ	Metallurgie en vervaardiging van producten van metaal	114,37	114,37	114,37	115,26
DK	Vervaardiging van machines, apparaten en werktuigen	117,36	117,36	117,36	117,36
DL	Vervaardiging van elektrische en elektronische apparaten en instrumenten	117,19	117,19	117,19	117,19
DM	Vervaardiging van transportmiddelen	117,36	117,36	117,36	117,36
DN	Overige industrie	114,59	114,59	114,59	116,83
<b>E</b>	<b>Productie en distributie van elektriciteit, gas en water</b>	<b>110,44</b>	<b>110,58</b>	<b>110,98</b>	<b>111,76</b>
<b>F</b>	<b>Bouwnijverheid</b>	<b>115,10</b>	<b>115,10</b>	<b>115,10</b>	<b>117,35</b>
<b>G</b>	<b>Groot- en kleinhandel; reparatie van auto's en huishoudelijke artikelen</b>	<b>113,57</b>	<b>113,75</b>	<b>114,51</b>	<b>115,74</b>
<b>H</b>	<b>Hotels en restaurants</b>	<b>120,07</b>	<b>120,20</b>	<b>120,40</b>	<b>120,69</b>
<b>I</b>	<b>Vervoer, opslag en communicatie</b>	<b>110,78</b>	<b>111,47</b>	<b>111,63</b>	<b>113,05</b>
<b>J</b>	<b>Financiële instellingen</b>	<b>113,02</b>	<b>113,15</b>	<b>113,53</b>	<b>114,18</b>
<b>K</b>	<b>Onroerende goederen, verhuur en diensten aan bedrijven</b>	<b>114,05</b>	<b>114,05</b>	<b>114,06</b>	<b>116,19</b>
<b>M</b>	<b>Onderwijs</b>	<b>111,54</b>	<b>111,54</b>	<b>111,54</b>	<b>113,77</b>
<b>N</b>	<b>Gezondheidszorg en maatschappelijke dienstverlening</b>	<b>111,00</b>	<b>111,00</b>	<b>111,00</b>	<b>111,12</b>
<b>O</b>	<b>Gemeenschapsvoorzieningen, sociaal-culturele en persoonlijke diensten</b>	<b>111,22</b>	<b>111,23</b>	<b>111,24</b>	<b>112,09</b>
<b>P</b>	<b>Particuliere huishoudens met werknemers</b>	<b>110,59</b>	<b>110,59</b>	<b>110,59</b>	<b>110,59</b>

(1) Bron : FOD Werkgelegenheid, Arbeid en Sociaal Overleg.

(2) De laatste geplubliceerde cijfers zijn steeds als voorlopig te beschouwen en kunnen nog licht gewijzigd worden.

## Gezondheid

**Aantal verkeersongevallen**

	Met doden	Met zwaar-gewonden	Met licht gewonden	Totaal
	1	2	3	4
2000	113	666	3310	<b>4089</b>
2001	115	610	3229	<b>3954</b>
<b>2001</b>				
juli	136	685	3150	<b>3971</b>
augustus	128	669	3191	<b>3988</b>
september	124	641	3552	<b>4317</b>
oktober	119	661	3704	<b>4484</b>
november	128	629	3490	<b>4247</b>
december	104	539	2877	<b>3520</b>
<b>2002</b>				
januari	66	482	2561	<b>3109</b>
februari	77	430	2357	<b>2864</b>
maart	63	519	2782	<b>3364</b>
april	80	528	2821	<b>3429</b>
mei	77	564	3211	<b>3852</b>
juni	90	618	3058	<b>3766</b>
juli	96	478	2544	<b>3118</b>
augustus	68	438	2406	<b>2912</b>
september	100	517	2884	<b>3501</b>

**Aantal slachtoffers van verkeersongevallen**

	Totaal aantal overledenen	Ernst van de verwondigen na het ongeval		
		Doden	Met zwaar-gewonden	Met licht gewonden
	5	6	7	8
2000	120	105	805	4764
2001	124	116	746	4695
<b>2001</b>				
juli	153	144	849	4713
augustus	140	128	824	4631
september	135	125	790	5235
oktober	124	119	794	5245
november	137	126	760	5009
december	113	105	651	4281
<b>2002</b>				
januari		70	572	3677
februari		81	530	3421
maart		68	614	3924
april		82	632	4105
mei		91	673	4607
juni		95	751	4413
juli		101	583	3835
augustus		74	530	3547
september		108	622	4090

# **Economie en financiën**

# Conjunctuurindicatoren

## België : bruto-indexen van de nieuwe orders (2000=100)

	Industrie en bouw met productie op basis van orders	Industrie met productie op basis van orders	Textiel en kleding (17-18)	Papier en karton (21)	Transportmiddelen (34-35)
1998	80,8	77,8	103,8	79,3	86,9
1999	90,0	87,8	99,6	87,2	92,2
2000	100,0	100,0	100,0	100,0	100,0
2001	94,2	94,1	91,8	102,4	94,2
<b>2001</b>					
Mei	99,8	99,8	89,7	107,6	100,2
Juni	101,1	98,7	86,8	110,7	97,3
Juli	83,7	84,4	74,9	100,6	82,0
Augustus	85,7	85,0	84,6	96,1	68,7
September	92,1	91,0	97,7	111,0	84,4
Oktober	98,3	98,0	104,2	112,7	92,1
November	90,0	90,0	89,1	97,3	89,3
December	84,8	83,8	73,3	84,8	105,8
<b>2002</b>					
Januari	86,1	85,8	93,4	108,6	82,4
Februari	83,0	86,0	95,8	111,4	86,6
Maart	94,4	95,7	96,6	112,5	93,0
April	89,5	90,9	93,6	111,0	93,2
Mei	90,7	88,8	85,7	106,2	90,7
Juni	91,1	88,9	83,6	105,1	92,3
Juli	77,5	80,0	79,0	98,3	64,3
Augustus	78,8	76,3	88,1	91,5	65,0
September	90,8	91,0	97,0	104,3	91,7
Oktober	96,9	97,6	108,3	112,4	102,0
November	90,1	86,0	83,2	102,0	86,0
December	82,5	79,2	69,0	88,9	84,3
<b>2003</b>					
Januari	88,0	87,5	92,9	106,0	81,0
Februari	82,7	84,2	89,5	105,0	80,9
Maart	92,7	91,3	88,7	108,6	89,8
April	87,0	87,1	85,5	105,0	79,8
<hr/>					
	Chemische nijverheid (24)	Metallurgie (27)	Metaalverwerking (28-35)	Elektrische en elektronische apparaten (30-33)	Bouwnijverheid (45)
1998	58,5	83,7	87,2	80,1	94,3
1999	84,5	81,8	89,4	78,5	99,1
2000	100,0	100,0	100,0	100,0	100,0
2001	93,5	92,4	94,7	93,9	94,3
<b>2001</b>					
Mei	102,0	101,5	99,5	99,6	99,7
Juni	99,2	91,8	101,2	104,6	110,1
Juli	89,5	86,3	81,5	83,1	81,3
Augustus	87,2	82,4	83,6	100,7	88,1
September	89,4	93,5	88,5	82,1	96,5
Oktober	96,8	97,6	96,5	89,0	99,4
November	88,7	89,3	90,3	86,1	90,1
December	74,9	66,4	94,7	82,4	88,3
<b>2002</b>					
Januari	90,1	89,0	79,5	74,1	87,2
Februari	87,6	87,3	80,9	69,3	72,1
Maart	98,1	89,3	94,3	82,4	89,8
April	96,8	86,0	86,7	71,2	84,2
Mei	96,0	89,1	83,9	71,8	97,4
Juni	94,4	84,9	86,5	73,4	99,2
Juli	95,7	79,6	69,9	73,5	68,1
Augustus	83,6	71,9	69,9	70,9	88,1
September	94,9	85,4	87,9	76,8	89,9
Oktober	98,8	89,1	95,7	84,7	94,5
November	89,8	79,7	84,5	78,3	105,2
December	83,2	62,5	82,1	76,3	94,4
<b>2003</b>					
Januari	96,4	91,3	79,4	67,5	89,9
Februari	91,2	81,8	78,4	71,2	77,0
Maart	101,0	91,2	85,1	76,3	97,9
April	95,2	86,2	81,7	77,3	86,6

**België : bruto productie-indexen (2000=100)**

	Totale industrie (10-45)	Totale industrie (zonder bouwnijverheid) (10-41)	Intermediaire goederen en energie	Investerings- goederen	Chemische nijverheid (24)	Metaalverwerking (28-35)
1998	93,9	94,2	92,7	105,6	83,5	94,7
1999	95,4	95,3	95,7	104,3	89,5	95,0
2000	100,0	100,0	100,0	100,0	100,0	100,0
2001	99,4	99,6	97,6	111,9	97,3	103,6
<b>2001</b>						
Mei	101,9	100,0	96,2	116,9	101,4	106,4
Juni	106,2	104,8	98,3	120,1	102,1	114,8
Juli	81,0	86,8	88,9	88,9	93,0	81,3
Augustus	94,7	92,0	93,3	78,4	96,9	87,0
September	101,0	100,2	95,6	114,6	91,2	104,2
Oktober	109,4	106,6	103,2	113,3	96,9	108,0
November	102,3	102,1	101,7	117,0	94,0	105,0
December	90,7	93,7	95,2	99,6	90,4	94,5
<b>2002</b>						
Januari	96,2	97,6	102,3	99,4	105,2	92,0
Februari	96,1	96,9	98,2	101,9	103,4	95,9
Maart	106,0	105,6	104,7	115,2	111,7	108,8
April	103,1	102,8	102,8	108,5	114,2	103,4
Mei	102,0	101,7	101,3	113,8	111,4	102,1
Juni	104,7	104,2	102,0	121,0	106,3	110,1
Juli	86,0	92,7	93,5	92,2	111,8	83,2
Augustus	92,1	91,9	93,7	90,2	101,5	82,7
September	106,9	106,5	104,2	101,5	103,0	106,8
Oktober	112,6	112,3	110,0	126,6	105,2	113,7
November	101,7	102,8	101,9	93,9	101,1	102,5
December	92,0	96,5	93,3	89,8	100,7	96,6
<b>2003</b>						
Januari	96,0	99,1	102,5	91,6	110,5	89,9
Februari	95,9	97,4	99,3	100,4	103,7	94,2
Maart	103,6	102,9	105,5	109,1	113,3	100,3
April	101,4	101,5	102,3	103,9	108,8	98,5
	Duurzame consumptiegoederen	Niet-duurzame consumptiegoederen	Winning van delfstoffen (10-14)	Industrie (15-37)	Elektriciteit, gas en water (40-41)	Bouwnijverheid (45)
1998	98,9	98,5	84,4	93,3	102,7	92,2
1999	96,0	96,6	90,6	94,4	102,8	96,0
2000	100,0	100,0	100,0	100,0	100,0	100,0
2001	97,6	102,2	100,9	99,9	97,4	98,6
<b>2001</b>						
Mei	100,0	100,2	119,7	101,7	87,0	111,2
Juni	108,0	107,7	120,5	107,0	88,7	112,8
Juli	70,4	92,0	81,4	86,8	87,0	53,5
Augustus	75,4	98,4	112,6	92,5	87,7	107,5
September	105,5	107,4	105,9	101,4	91,3	105,2
Oktober	112,3	117,7	110,3	107,1	103,3	122,8
November	102,5	105,7	98,8	100,8	110,6	103,4
December	93,5	97,5	78,6	91,2	111,2	76,9
<b>2002</b>						
Januari	86,7	99,9	96,9	96,4	105,8	89,6
Februari	95,2	98,2	107,0	96,6	98,3	92,8
Maart	103,8	104,5	125,1	106,5	97,6	107,6
April	97,0	100,8	130,2	104,5	88,4	104,6
Mei	95,5	101,5	129,8	102,7	93,0	103,0
Juni	101,0	103,9	131,7	105,4	93,5	106,9
Juli	67,5	99,6	100,7	92,3	94,5	56,3
Augustus	64,0	98,4	113,2	90,8	98,1	93,4
September	106,7	112,7	198,2	106,9	98,3	109,1
Oktober	100,6	118,4	126,1	111,8	114,8	113,8
November	101,2	108,1	170,9	101,4	107,8	97,4
December	93,1	105,4	153,4	94,2	107,9	72,5
<b>2003</b>						
Januari	85,2	102,1	97,2	96,6	116,0	83,4
Februari	88,6	96,8	116,9	96,3	103,1	89,8
Maart	92,5	105,6	134,7	103,0	99,8	106,0
April	97,7	103,0	141,8	102,2	93,8	100,6

# Conjunctuurindicatoren

## Afzetzprijsindexen (2000=100)

	Totale industrie (zonder bouwnijverheid) (10-41)	Intermediaire goederen en energie	Investerings- goederen	Duurzame consumptiegoederen	Chemische nijverheid (24)
2001	100,4	101,0	100,3	96,9	100,5
2002					
2003					
<b>2001</b>					
Mei	101,0	102,0	100,4	97,0	101,7
Juni	100,6	101,5	100,1	97,2	101,2
Juli	100,4	101,0	100,3	97,3	100,6
Augustus	100,2	100,6	100,2	97,3	100,2
September	100,5	101,0	100,8	97,2	100,0
Oktober	99,9	100,1	100,5	97,2	98,7
November	99,7	100,0	100,4	96,5	98,5
December	99,4	99,5	100,5	96,5	97,4
<b>2002</b>					
Januari	99,9	100,4	100,0	97,1	96,4
Februari	99,9	100,3	100,3	97,3	96,0
Maart	100,0	100,4	100,3	96,8	96,0
April	100,8	101,5	100,1	97,1	99,8
Mei	100,8	101,7	100,0	97,4	101,2
Juni	101,0	101,8	99,9	97,5	102,9
Juli	100,9	101,4	100,1	97,3	103,5
Augustus	101,0	101,7	100,2	97,5	104,4
September	101,3	101,9	100,5	97,7	103,9
Oktober	101,4	102,2	100,4	97,8	103,0
November	101,1	101,7	100,4	97,9	101,7
December	101,3	101,8	100,5	98,8	101,6
<b>2003</b>					
Januari	100,0	101,3	100,0	95,2	100,9
Februari	100,3	101,4	100,1	95,4	102,4
Maart	100,8	102,2	101,0	95,4	103,7
April	101,0	102,6	101,4	95,3	105,2

	Niet-duurzame consumptiegoederen	Winning van delfstoffen (10-14)	Industrie (15-37)	Metaalverwerking (28-35)	Elektriciteit, gas en water (40-41)
2001	99,3	104,2	99,5	100,5	105,1
2002					
2003					
<b>2001</b>					
Mei	99,5	103,9	100,2	100,6	105,3
Juni	99,3	103,9	99,9	100,3	104,3
Juli	99,3	103,9	99,5	100,4	105,3
Augustus	99,4	104,3	99,3	100,5	104,9
September	99,3	104,9	99,3	100,9	106,8
Oktober	98,9	104,7	98,6	100,6	106,5
November	98,6	104,7	98,3	100,3	106,7
December	98,6	104,7	98,1	100,4	106,6
<b>2002</b>					
Januari	98,5	106,5	98,0	100,2	109,7
Februari	98,7	106,6	98,1	100,3	109,5
Maart	99,2	106,6	98,3	100,4	109,3
April	99,7	106,6	99,2	99,9	109,1
Mei	99,6	106,6	99,3	99,6	109,1
Juni	100,2	106,6	99,5	99,5	109,0
Juli	100,3	106,6	99,3	99,7	109,0
Augustus	100,5	106,6	99,5	99,7	109,0
September	100,8	106,6	99,8	99,8	109,0
Oktober	100,5	106,6	99,9	100,2	109,1
November	100,3	106,6	99,6	100,1	109,0
December	100,3	106,6	99,8	100,7	109,0
<b>2003</b>					
Januari	99,5	104,5	98,5	99,9	109,0
Februari	100,0	104,5	98,7	100,0	108,9
Maart	99,5	106,4	99,2	100,1	109,2
April	100,1	106,5	99,5	100,0	109,2



## Afzetprijsexindexen binnenlandse markt (2000=100)

	Totale industrie (zonder bouwnijverheid) (10-41)	Intermediaire goederen en energie	Investerings- goederen	Duurzame consumptiegoederen	Chemische nijverheid (24)
2001	100,9	102,1	100,3	93,8	98,0
<b>2001</b>					
Mei	101,3	102,8	100,4	93,9	99,8
Juni	100,8	102,0	100,3	94,2	98,6
Juli	100,7	102,0	100,4	94,3	96,8
Augustus	100,6	101,7	100,2	94,2	96,5
September	101,1	102,5	100,4	94,1	96,0
Oktober	100,7	102,1	100,2	94,2	95,6
November	100,6	102,1	100,1	94,0	95,2
December	100,5	101,8	100,1	93,9	93,9
<b>2002</b>					
Januari	101,5	103,6	99,9	94,6	93,1
Februari	101,5	103,6	99,9	94,8	92,7
Maart	101,5	103,5	99,9	93,8	91,8
April	102,1	104,0	99,6	94,3	95,7
Mei	102,1	104,1	99,6	94,4	98,0
Juni	102,2	104,2	99,5	94,5	99,2
Juli	102,4	104,3	99,9	94,0	100,2
Augustus	102,5	104,6	99,9	94,0	101,4
September	102,6	104,6	100,1	94,0	100,8
Oktober	102,8	104,9	100,0	94,6	101,1
November	102,8	105,1	100,0	94,6	100,2
December	103,1	105,1	100,0	96,8	100,2
<b>2003</b>					
Januari	102,5	105,2	100,2	94,4	100,5
Februari	102,9	105,5	100,4	94,7	102,9
Maart	103,6	106,9	101,9	94,6	104,8
April	104,0	107,3	102,4	94,2	107,1

	Niet-duurzame consumptiegoederen	Winning van delfstoffen (10-14)	Industrie (15-37)	Metaalverwerking (28-35)	Elektriciteit, gas en water (40-41)
2001	99,1	104,0	99,1	100,3	104,8
<b>2001</b>					
Mei	99,2	103,9	99,7	100,4	105,0
Juni	98,9	103,9	99,3	100,1	103,9
Juli	98,9	103,9	98,8	100,1	104,9
Augustus	98,9	104,5	98,7	100,2	104,6
September	98,8	104,4	98,6	100,4	106,4
Oktober	98,4	104,1	98,2	100,0	106,2
November	98,2	104,1	98,0	99,9	106,4
December	98,3	104,1	97,8	99,9	106,3
<b>2002</b>					
Januari	98,1	106,6	97,9	99,9	109,5
Februari	98,1	106,8	98,0	99,7	109,3
Maart	98,7	106,8	98,1	99,8	109,1
April	99,7	106,7	98,9	99,2	109,0
Mei	99,6	106,7	99,0	98,9	108,9
Juni	99,9	106,7	99,2	98,7	108,9
Juli	100,0	106,7	99,4	99,0	108,9
Augustus	100,2	106,7	99,7	98,9	108,9
September	100,5	106,7	99,8	98,8	108,9
Oktober	100,2	106,7	100,0	99,3	109,0
November	99,9	106,7	100,1	99,2	108,9
December	99,9	106,7	100,3	100,6	108,9
<b>2003</b>					
Januari	99,9	105,3	99,8	100,7	108,9
Februari	100,1	105,2	100,2	100,9	108,8
Maart	98,9	108,7	100,9	100,8	109,1
April	100,0	108,8	101,3	100,6	109,1

# Conjunctuurindicatoren

## Afzetzprijindexen buitenlandse markt (2000=100)

	Totale industrie (zonder bouwnijverheid) (10-41)	Intermediaire goederen en energie	Investerings- goederen	Duurzame consumptiegoederen	Chemische nijverheid (24)
2001	100,3	99,8	100,4	99,5	101,5
2002					
2003					
<b>2001</b>					
Mei	100,8	101,1	100,4	99,6	102,4
Juni	100,6	100,8	100,1	99,7	102,2
Juli	100,4	99,9	100,3	100,0	102,0
Augustus	100,2	99,4	100,3	100,0	101,6
September	100,2	99,3	100,9	99,8	101,5
Oktober	99,4	97,8	100,6	99,9	99,9
November	99,2	97,5	100,5	98,7	99,6
December	99,0	96,9	100,6	98,6	98,6
<b>2002</b>					
Januari	98,7	96,9	100,1	99,2	97,6
Februari	98,8	96,7	100,5	99,4	97,1
Maart	98,9	97,0	100,4	99,5	97,5
April	99,7	98,9	100,3	99,8	101,3
Mei	99,8	99,1	100,1	100,0	102,3
Juni	100,2	99,2	100,1	100,1	104,2
Juli	99,8	98,3	100,2	100,3	104,7
Augustus	100,0	98,5	100,3	100,5	105,5
September	100,1	99,0	100,6	100,9	104,9
Oktober	99,9	99,2	100,6	100,7	103,5
November	99,6	98,3	100,5	100,7	102,1
December	99,6	98,3	100,6	100,6	102,0
<b>2003</b>					
Januari	98,1	95,3	99,9	96,2	100,5
Februari	98,3	97,1	99,9	96,3	101,5
Maart	98,6	97,1	101,0	96,4	102,6
April	98,8	95,0	101,4	96,5	103,8

	Niet-duurzame consumptiegoederen	Winning van delfstoffen (10-14)	Industrie (15-37)	Metaalverwerking (28-35)	Elektriciteit, gas en water (40-41)
2001	99,7	104,5	100,1	100,6	111,4
2002					
2003					
<b>2001</b>					
Mei	99,8	104,0	100,6	100,7	112,1
Juni	99,9	104,0	100,4	100,4	111,6
Juli	100,0	104,0	100,2	100,5	112,2
Augustus	100,0	103,9	100,0	100,7	111,9
September	99,9	105,8	100,0	101,2	113,1
Oktober	99,5	105,8	99,2	100,8	112,9
November	99,0	105,8	99,0	100,5	112,8
December	99,0	105,8	98,8	100,5	112,3
<b>2002</b>					
Januari	98,9	106,2	98,5	100,4	113,6
Februari	99,4	106,3	98,6	100,6	112,7
Maart	99,8	106,3	98,7	100,7	111,9
April	99,6	106,3	99,5	100,1	111,4
Mei	99,6	106,3	99,6	99,9	111,2
Juni	100,6	106,3	100,0	99,8	111,0
Juli	100,7	106,3	99,6	99,9	110,9
Augustus	100,8	106,3	99,8	100,0	111,0
September	101,1	106,3	99,9	100,3	111,1
Oktober	100,8	106,3	99,7	100,6	111,2
November	100,7	106,3	99,4	100,5	111,0
December	100,7	106,3	99,4	100,5	111,0
<b>2003</b>					
Januari	100,1	103,8	97,9	98,9	111,0
Februari	100,9	103,8	98,1	99,0	111,0
Maart	101,1	104,7	98,4	99,1	111,0
April	101,1	104,7	98,7	99,2	111,0

## Indexcijfers van de consumptieprijsen

	Algemeen indexcijfer			Gezondheidsindex		Voedings- middelen (1)	Niet- voedings- middelen	Diensten	Huur
	Basis			Basis					
	1996 = 100	1988 = 100	1981 = 100	1996 = 100	1988 = 100				
						<b>Basis 1981 = 100</b>			
<b>1986</b>	79,24	97,25	131,56	-	-	134,44	129,00	132,38	134,96
<b>1987</b>	80,47	98,76	133,60	-	-	133,90	130,43	136,52	140,72
<b>1988</b>	81,40	99,91	135,15	-	-	133,88	131,91	138,59	145,85
<b>1989</b>	83,93	103,01	139,35	-	-	138,07	136,37	142,14	151,24
<b>1990</b>	86,82	106,56	144,16	-	-	143,18	141,17	146,69	156,08
						<b>Basis 1988 = 100</b>			
<b>1991</b>	89,62	109,99	148,79	-	-	108,88	110,20	110,46	109,49
<b>1992</b>	91,79	112,66	152,40	-	-	108,75	111,86	115,07	115,93
<b>1993</b>	94,32	115,76	156,60	-	-	107,89	115,20	119,45	122,05
<b>1994</b>	96,56	118,51	160,32	96,83	116,75	109,82	117,57	122,52	127,61
<b>1995</b>	97,98	120,25	162,67	98,34	118,57	111,15	118,52	124,99	131,29
<b>1996</b>	100,00	122,73	166,03	99,97	120,53	111,85	121,34	127,92	134,54
<b>1997</b>	101,63	124,73	168,74	101,29	122,12	114,31	123,16	129,81	136,80
						<b>Basis 1996 = 100</b>			
<b>1998</b>	102,60	125,92	170,35	102,58	123,68	104,08	101,04	103,85	102,87
<b>1999</b>	103,75	127,33	172,25	103,54	124,84	104,29	102,30	105,48	104,34
<b>2000</b>	106,39	130,57	176,64	105,49	127,19	105,19	106,26	107,60	105,85
<b>2001</b>	109,02	133,80	181,00	108,38	130,68	109,64	108,08	110,24	107,87
<b>2002</b>	110,81	136,00	183,98	110,32	133,01	112,05	108,72	113,18	110,52
<b>2001</b>									
Juni	109,62	134,54	182,00	108,81	131,19	111,22	108,87	109,94	107,81
Juli	109,54	134,44	181,87	108,92	131,32	110,66	108,24	111,06	107,92
Augustus	109,53	134,43	181,85	108,99	131,41	110,76	108,23	110,90	108,06
September	109,84	134,81	182,37	109,16	131,61	110,69	109,03	110,79	108,21
Oktober	109,67	134,60	182,09	109,22	131,69	111,08	108,24	111,08	108,44
November	109,79	134,75	182,28	109,43	131,94	110,97	108,01	111,91	108,55
December	109,56	134,46	181,90	109,23	131,70	110,24	107,72	112,09	108,66
<b>2002</b>									
Januari	110,22	135,27	183,00	109,93	132,54	112,51	107,81	112,43	109,23
Februari	110,40	135,49	183,30	110,09	132,74	111,52	107,98	113,44	109,70
Maart	110,69	135,85	183,78	110,33	133,02	112,13	108,34	113,40	109,94
April	110,72	135,89	183,83	110,11	132,76	112,23	108,91	112,50	110,13
Mei	110,89	136,10	184,11	110,35	133,05	112,92	108,78	112,73	110,39
Juni	110,58	135,71	183,60	110,09	132,74	111,89	108,34	113,12	110,46
Juli	110,94	136,16	184,19	110,44	133,16	111,99	108,64	113,77	110,67
Augustus	110,91	136,12	184,14	110,39	133,10	111,51	108,68	113,93	110,89
September	111,22	136,50	184,66	110,62	133,37	112,33	109,31	113,41	110,98
Oktober	111,09	136,34	184,44	110,43	133,15	112,04	109,65	112,62	111,12
November	111,00	136,23	184,29	110,46	133,18	112,09	109,07	113,12	111,33
December	111,06	136,30	184,39	110,55	133,29	111,41	109,18	113,65	111,43
<b>2003</b>									
Januari	111,55	136,91	185,21	110,94	133,76	112,61	109,71	113,55	111,87
Februari	112,32	137,85	186,48	111,56	134,51	113,14	110,68	114,28	112,22
Maart	112,64	138,24	187,02	111,82	134,82	113,65	111,09	114,31	112,47
April	112,36	137,90	186,55	111,73	134,71	114,26	109,64	115,09	112,64
Mei	112,04	137,51	186,02	111,57	134,52	114,40	109,08	114,73	112,84
Juni	112,37	137,91	186,57	111,85	134,86	114,93	109,27	115,13	113,03

(1) Dranken inbegrepen.

# Conjunctuurindicatoren

## België : bruto werknemersindexen (2000=100)

	Totale industrie (10-45)	Totale industrie (zonder bouwnijverheid) (10-41)	Intermediaire goederen en energie	Investerings- goederen	Chemische nijverheid (24)	Metaalverwerking (28-35)
1998	99,4	100,0	96,9	89,5	96,8	98,0
1999	99,2	99,6	98,3	98,5	97,8	98,3
2000	100,0	100,0	100,0	100,0	100,0	100,0
2001	100,0	99,7	99,9	100,1	99,9	101,2
<b>2001</b>						
Mei	99,8	99,7	100,5	100,6	99,9	100,9
Juni	100,3	100,3	100,1	99,6	99,3	102,3
Juli	100,4	100,4	99,7	99,7	99,4	103,8
Augustus	100,4	100,0	99,8	100,3	99,7	101,7
September	100,2	99,7	100,0	98,8	100,2	101,0
Oktober	100,1	99,4	99,4	98,8	100,2	100,8
November	99,9	99,1	98,5	98,9	100,2	100,3
December	99,2	98,6	98,2	98,2	100,0	99,5
<b>2002</b>						
Januari	97,8	97,4	97,0	96,1	98,5	98,1
Februari	97,6	97,1	97,0	95,7	98,5	97,5
Maart	97,4	96,9	96,9	95,8	98,5	97,5
April	97,3	96,6	96,6	95,8	98,5	97,2
Mei	97,2	96,5	96,4	95,9	98,4	97,3
Juni	97,0	96,2	96,3	96,1	97,9	96,9
Juli	96,9	96,1	96,2	96,3	97,6	96,9
Augustus	97,1	96,1	96,5	96,8	97,4	96,8
September	97,3	96,3	96,5	116,2	97,4	96,7
Oktober	97,2	96,3	96,2	116,5	97,3	96,6
November	96,9	96,0	95,9	96,7	97,3	96,1
December	96,0	95,2	95,4	95,1	96,3	95,1
<b>2003</b>						
Januari	94,3	93,7	94,1	94,7	95,2	93,7
Februari	94,1	93,5	94,0	94,3	95,3	93,2
Maart	94,3	93,4	94,1	94,2	95,5	93,1
April	94,1	93,2	94,0	94,0	95,5	92,8
	Duurzame consumptiegoederen	Niet-duurzame consumptiegoederen	Winning van delfstoffen (10-14)	Industrie (15-37)	Elektriciteit, gas en water (40-41)	Bouwnijverheid (45)
1998	100,5	99,2	96,2	100,0	99,9	97,0
1999	99,1	98,5	99,4	99,6	100,4	98,0
2000	100,0	100,0	100,0	100,0	100,0	100,0
2001	101,8	100,8	98,9	99,9	95,5	100,9
<b>2001</b>						
Mei	100,9	100,2	98,8	99,9	95,0	100,2
Juni	109,6	100,5	98,8	100,5	95,0	100,5
Juli	99,6	100,7	98,3	100,7	94,9	100,4
Augustus	109,8	100,8	99,1	100,2	95,0	101,8
September	100,0	101,0	99,2	99,8	97,1	102,5
Oktober	99,6	101,3	99,0	99,6	94,3	102,8
November	99,3	101,1	98,7	99,3	94,3	102,6
December	99,1	100,5	98,0	98,7	94,4	101,6
<b>2002</b>						
Januari	100,5	100,8	94,6	97,6	91,3	99,4
Februari	99,5	100,8	94,9	97,4	91,4	99,4
Maart	99,2	100,6	94,9	97,1	90,6	99,2
April	99,3	100,1	94,8	96,8	90,2	99,8
Mei	99,1	98,2	94,2	96,7	90,3	99,8
Juni	96,3	98,1	94,2	96,5	90,2	100,1
Juli	96,1	98,0	94,7	96,3	90,3	99,8
Augustus	96,2	98,2	93,9	96,2	93,2	100,7
September	69,8	107,6	94,3	96,4	93,2	101,1
Oktober	69,5	108,0	93,9	96,4	93,5	100,8
November	96,0	99,0	93,4	96,1	93,5	100,2
December	95,9	97,9	93,0	95,2	93,8	99,2
<b>2003</b>						
Januari	88,9	98,1	88,0	93,8	91,3	96,6
Februari	88,4	98,1	89,0	93,6	91,3	96,3
Maart	87,9	98,3	88,7	93,6	90,5	97,3
April	87,5	98,0	89,3	93,4	90,1	97,2

---

**België : bruto-indexen van de gewerkte uren (2000=100)**

---

	Totale industrie (10-45)	Totale industrie (zonder bouwnijverheid) (10-41)	Investerings- goederen	Chemische nijverheid (24)	Metaalverwerking (28-35)	
1998	97,2	98,3	97,7	93,8	95,4	
1999	98,8	99,4	98,2	98,2	98,4	
2000	100,0	100,0	100,0	100,0	100,0	
2001	98,9	98,9	100,3	98,5	100,0	
<b>2001</b>						
Mei	104,7	102,8	104,5	101,3	103,5	
Juni	104,4	102,2	104,6	98,4	105,1	
Juli	73,4	78,6	79,8	81,7	78,1	
Augustus	92,3	88,4	87,3	88,8	87,4	
September	101,1	100,0	101,3	99,1	101,8	
Oktober	113,9	111,6	113,7	110,4	113,7	
November	101,2	100,5	101,8	99,2	101,6	
December	80,7	81,6	78,7	85,5	79,3	
<b>2002</b>						
Januari	101,2	104,0	105,2	106,4	105,0	
Februari	96,8	97,6	99,2	97,9	99,0	
Maart	103,7	102,5	104,1	103,8	103,9	
April	101,0	100,0	102,2	99,6	101,3	
Mei	96,8	95,0	95,8	95,7	94,6	
Juni	99,6	97,5	99,0	95,5	98,4	
Juli	74,0	78,5	75,4	85,9	73,9	
Augustus	83,7	80,9	79,0	80,4	78,9	
September	103,1	100,6	107,8	97,2	101,5	
Oktober	110,2	109,0	109,0	107,1	109,3	
November	95,4	94,1	94,5	94,6	93,3	
December	79,5	81,4	78,9	82,5	78,2	
<b>2003</b>						
Januari	97,5	99,9	100,8	102,2	99,7	
Februari	94,2	94,8	96,0	96,2	94,9	
Maart	99,6	98,0	99,3	99,0	98,1	
April	97,0	96,1	98,0	93,5	96,6	
<hr/>						
	Duurzame consumptiegoederen	Niet-duurzame consumptiegoederen	Winning van delfstoffen (10-14)	Industrie (15-37)	Elektriciteit, gas en water (40-41)	Bouwnijverheid (45)
1998	93,2	98,2	96,8	98,3	96,7	93,3
1999	102,4	99,8	100,6	99,4	97,3	96,6
2000	100,0	100,0	100,0	100,0	100,0	100,0
2001	97,3	98,1	98,2	98,8	101,5	99,0
<b>2001</b>						
Mei	98,9	101,3	104,3	102,7	106,6	111,6
Juni	108,0	98,9	102,2	102,0	106,8	112,6
Juli	63,3	79,8	74,6	77,7	97,2	54,0
Augustus	84,8	90,4	101,6	88,0	94,2	107,1
September	103,4	99,0	100,5	100,3	92,5	105,4
Oktober	112,5	111,3	113,2	112,2	97,5	122,7
November	98,7	100,7	103,1	100,7	94,4	103,8
December	81,6	85,5	77,0	81,1	91,8	77,4
<b>2002</b>						
Januari	102,2	105,0	94,2	104,4	94,8	90,5
Februari	97,3	96,6	96,1	97,8	93,6	93,8
Maart	102,3	101,5	104,8	102,9	95,0	108,2
April	96,6	98,4	100,9	100,2	94,7	105,0
Mei	90,7	93,8	97,5	95,0	93,6	103,5
Juni	95,7	95,9	98,3	97,6	93,6	107,6
Juli	64,0	82,9	68,3	77,6	100,8	57,3
Augustus	72,9	82,9	94,6	80,1	97,8	94,1
September	93,8	100,4	100,8	100,6	100,5	112,4
Oktober	103,6	108,3	107,0	108,9	109,9	115,1
November	87,1	94,2	95,1	93,7	103,6	100,4
December	74,5	85,7	74,6	80,6	99,8	72,4
<b>2003</b>						
Januari	92,9	101,6	87,5	100,2	100,2	84,2
Februari	89,2	95,0	88,3	94,8	98,3	90,8
Maart	90,7	96,9	100,7	97,8	98,4	107,6
April	86,2	94,3	96,1	95,8	101,4	101,5

---

# Conjunctuurindicatoren

## België : bruto-indexen van de loonmassa (2000=100)

		Totale industrie (10-45)	Totale industrie (zonder bouwnijverheid) (10-41)	Intermediaire goederen en energie	Investerings- goederen	Chemische nijverheid (24)	Metaalverwerking (28-35)
1998		94,8	96,9	95,3	80,4	94,8	93,3
1999		97,8	98,3	97,7	95,5	97,0	96,4
2000		100,0	100,0	100,0	100,0	100,0	100,0
2001		101,1	101,1	101,1	99,7	102,3	101,7
<b>1999</b>	1	92,3	93,8	93,1	86,4	91,4	91,7
	2	98,8	98,1	97,3	96,3	97,4	96,2
	3	87,5	87,1	86,9	83,9	87,5	84,4
	4	112,9	114,5	113,5	115,6	111,8	113,2
<b>2000</b>	1	95,3	95,4	95,6	96,1	93,7	94,5
	2	100,4	99,2	99,6	99,2	101,0	99,1
	3	88,5	87,9	89,0	85,9	89,9	86,7
	4	115,8	117,5	115,9	118,8	115,5	119,8
<b>2001</b>	1	97,9	98,4	98,5	98,3	97,2	98,7
	2	102,4	101,5	101,9	99,8	102,1	102,0
	3	89,6	89,2	90,1	86,7	92,6	88,5
	4	114,7	115,5	114,2	114,1	117,5	117,7
<b>2002</b>	1	96,6	96,8	96,3	92,9	98,9	96,1
	2	102,6	100,8	100,8	99,9	103,0	100,0
	3	89,2	88,6	89,0	109,9	93,5	87,0
	4	123,4	122,4	126,2	163,3	124,4	134,4
<b>2003</b>	1	102,4	100,5	129,0	132,6	103,9	108,0

		Duurzame consumptiegoederen	Niet-duurzame consumptiegoederen	Winning van delfstoffen (10-14)	Industrie (15-37)	Elektriciteit, gas en water (40-41)	Bouwnijverheid (45)
1998		91,0	96,3	94,3	96,5	104,0	85,0
1999		95,5	97,8	99,8	98,0	104,5	95,3
2000		100,0	100,0	100,0	100,0	100,0	100,0
2001		105,1	100,7	99,0	101,0	102,9	101,4
<b>1999</b>	1	92,0	91,7	95,9	93,9	91,9	85,3
	2	96,2	96,5	99,8	97,5	108,9	101,8
	3	86,2	87,6	90,0	86,8	91,9	89,2
	4	107,9	115,7	113,7	113,8	125,6	105,3
<b>2000</b>	1	103,7	94,7	99,6	95,8	87,9	94,8
	2	98,9	98,0	100,8	99,5	93,2	106,3
	3	87,1	88,4	87,2	87,8	89,4	91,4
	4	110,3	118,9	112,3	116,9	129,5	107,5
<b>2001</b>	1	104,2	98,7	97,4	98,5	96,4	95,2
	2	116,9	99,4	99,2	101,4	102,2	107,5
	3	87,3	89,4	86,0	88,9	93,6	91,9
	4	112,3	115,3	113,4	115,2	119,7	111,1
<b>2002</b>	1	104,0	97,8	97,8	97,2	88,5	95,4
	2	106,8	100,5	100,7	100,8	101,4	111,2
	3	68,0	90,3	85,8	88,5	91,4	91,8
	4	118,0	124,7	118,3	122,6	118,6	128,1
<b>2003</b>	1	108,8	100,8	95,7	101,6	82,4	112,0



## Overheidsfinanciën

## Stand van de staatsschuld (in miljard EUR)\*

Data (1)	Geconsolideerd schuld					Directe schuld op halflange termijn			
	In euro's					Totaal van de geconsolideerde schuld	In euro's	Andere niet-euro munten	Totale van de directe schuld op halflange termijn
	Directe schuld	Indirecte schuld	Totaal	Andere niet-euro munten	6*				
1	2*	3	4*	5*	6*	7*	8*		
1999	195,16	1,14	196,30	11,87	208,17	0,005	-	0,005	
2000	204,42	0,79	205,21	10,86	216,07	0,005	-	0,005	
<b>2001</b>									
november	216,77	1,65	218,42	5,17	223,59	0,005	-	0,005	
december	213,81	1,42	215,23	5,00	220,23	0,005	-	0,005	
<b>2002</b>									
januari	-	-	224,00	5,00	229,00	-	-	-	
februari	-	-	223,10	5,00	228,10	-	-	-	
maart	-	-	224,00	4,80	228,80	-	-	-	
april	-	-	223,30	4,80	227,10	-	-	-	
mei	-	-	220,50	4,10	224,60	-	-	-	
juni	-	-	218,60	4,00	222,70	-	-	-	
juli	-	-	218,40	4,00	222,50	-	-	-	
augustus	-	-	221,00	4,00	225,00	-	-	-	
september	-	-	221,60	3,90	225,40	-	-	-	
oktober	-	-	224,30	3,90	228,20	-	-	-	
november	-	-	227,10	3,80	230,90	-	-	-	
december	-	-	226,20	3,60	229,80	-	-	-	
<b>2003</b>									
januari	-	-	231,00	3,50	234,50	-	-	-	
februari	-	-	231,00	3,50	234,50	-	-	-	
maart	-	-	217,50	3,50	221,00	-	-	-	

	Directe schuld op korte termijn			Totaal van de particulieren bij de postgiro-dienst	Totale staats-schuld		
	In euro's					12	13
	In euro's	Andere niet-euro munten	Totaal van de directe schuld op korte termijn				
9*	10*	11*	12	13			
1999	36,01	2,03	38,03	0,54	<b>246,76</b>		
2000	32,74	1,68	34,42	0,57	<b>251,06</b>		
<b>2001</b>							
november	35,08	2,05	37,13	0,44	<b>261,17</b>		
december	34,17	2,07	36,25	0,67	<b>257,16</b>		
<b>2002</b>							
januari	29,70	2,00	31,70	-	<b>260,70</b>		
februari	29,40	2,00	31,40	-	<b>259,50</b>		
maart	33,70	2,30	36,00	-	<b>264,70</b>		
april	32,50	2,30	34,70	-	<b>261,80</b>		
mei	34,90	2,70	37,60	-	<b>262,30</b>		
juni	36,30	2,60	38,90	-	<b>261,60</b>		
juli	34,00	2,50	36,50	-	<b>259,00</b>		
augustus	32,90	2,00	34,90	-	<b>260,00</b>		
september	35,20	2,20	37,40	-	<b>262,80</b>		
oktober	31,50	2,50	34,00	-	<b>262,20</b>		
november	30,10	2,40	32,40	-	<b>263,40</b>		
december	31,10	1,90	33,00	-	<b>262,80</b>		
<b>2003</b>							
januari	29,20	2,60	33,20	-	<b>266,40</b>		
februari	30,60	2,60	33,20	-	<b>267,70</b>		
maart	42,40	2,60	45,00	-	<b>266,00</b>		

(1) Data : laatste dag van de periode. (\*) Voor meer uitleg zie inleiding en toelichtingen.



---

**Stand van de schatkist (in miljard EUR)**

---

	Uitgaven	Ontvang- sten	saldo	Totaal begrotings- saldo	Andere verrich- tingen	Netto te financier saldo : totaal	Aflossing van de schuld	Bruto te financier saldo
	1*	2*	3*	4*	5*	6*	7*	8*
1999	3,41	3,28	-0,13	<b>-0,13</b>	-0,02	-0,30	-1,13	-1,43
2000	-	-	-	-	-	-	-	-
<b>2001</b>								
september	3,95	2,05	-1,90	<b>1,90</b>	0,12	-2,54	-0,79	-3,32
oktober	3,44	3,75	0,30	<b>0,30</b>	0,12	0,43	-1,74	-1,31
november	2,93	2,37	-0,56	<b>-0,56</b>	-0,09	-0,65	-0,56	-1,21
december	2,80	5,85	3,05	<b>3,05</b>	0,06	3,11	-3,42	-0,30
<b>2002</b>								
januari	4,55	2,09	-2,47	<b>2,47</b>	1,83	-0,63	-0,80	-1,43
februari	2,94	3,67	0,73	<b>0,73</b>	-1,97	-1,24	-0,94	-2,18
maart	7,73	2,91	-4,82	<b>-4,82</b>	-0,72	-5,55	-4,67	-10,22
april	4,81	6,88	2,07	<b>2,07</b>	0,32	2,39	-3,99	-1,60
mei	3,65	2,50	-1,14	<b>-1,14</b>	0,45	-0,69	-2,45	-3,15
juni	2,71	3,44	0,72	<b>0,72</b>	0,05	0,77	-6,95	-6,18
juli	3,42	5,23	1,81	<b>1,81</b>	0,31	2,11	-0,02	2,09
augustus	1,43	2,62	1,19	<b>1,19</b>	-1,01	0,17	-0,11	0,07
september	5,29	2,28	-3,02	<b>-3,02</b>	-0,99	-3,99	-0,25	-4,24
oktober	3,29	4,59	1,30	<b>1,30</b>	0,43	1,73	-0,16	1,57
november	2,67	2,24	-0,43	<b>-0,43</b>	0,13	-0,31	-0,32	-0,63
december	2,40	6,76	4,35	<b>4,35</b>	-0,88	3,47	-1,53	1,94
<b>2003</b>								
januari	4,63	2,01	-2,63	<b>-2,63</b>	1,08	-1,55	-0,10	-1,65
februari	3,11	4,34	1,23	<b>1,23</b>	-1,47	-0,23	-0,10	-0,34
maart	8,17	1,91	-6,26	<b>-6,26</b>	0,64	-5,61	-13,27	-18,89

---

(\*) Voor meer uitleg zie inleiding en toelichtingen.

## Overheidsfinancien

## Rendement van de belastingen zonder onderscheid van dienstjaar

	Rechtstreekse belastingen					
	Verkeers- belasting op voertuigen	Totaal	Roerende voorheffing	Bedrijf- voorheffing en vooraf- betalingen	Personen- belasting en belasting der niet verblijf- houders	Vennoot- schapsbe- lasting
	1	2	3	4	5	6
1999	79,52	<b>2068,94</b>	183,96	1787,21	-56,64	13,53
2000	-	-	-	-	-	-
<b>2001</b>						
november	63,68	<b>990,95</b>	88,99	794,33	30,00	-65,07
december						
<b>2002</b>						
januari	77,50	<b>837,30</b>	195,40	511,20	3,90	17,00
februari	32,90	<b>3024,60</b>	187,30	2714,80	90,60	21,80
maart	51,60	<b>1502,30</b>	130,80	1280,10	-48,00	117,40
april	8,20	<b>5213,90</b>	135,20	5167,10	-164,50	67,60
mei	133,90	<b>1418,00</b>	193,70	1293,40	-240,50	94,70
juni	147,80	<b>2385,40</b>	388,00	2271,00	-377,10	50,10
juli	169,00	<b>3731,40</b>	416,70	3735,60	-191,30	-286,40
augustus	110,80	<b>1485,90</b>	177,50	1080,20	-298,60	472,90
september	87,90	<b>1492,20</b>	88,70	940,30	294,70	115,50
oktober	54,90	<b>3477,50</b>	140,90	3198,80	26,70	64,90
november	74,00	<b>1247,80</b>	105,50	1033,60	70,80	18,50
december	-	-	-	-	-	-
<b>2003</b>						
januari	47,30	<b>792,10</b>	219,20	395,80	51,80	72,20
februari	90,80	<b>3327,10</b>	180,60	2924,10	86,70	111,80
maart	83,00	<b>932,40</b>	110,10	1137,70	-450,20	109,20
april	111,20	<b>4917,40</b>	140,70	4951,60	-266,40	53,60
mei	103,40	<b>51,40</b>	182,50	341,30	-367,50	-176,60
<b>Totaal nationaal</b>		<b>Financiering gewesten en gemeenschappen</b>			<b>Totale ontvangsten</b>	
	Voor het tijdvak	Totaal	Personen- belasting	BTW	Voor het tijdvak	Cumulatieve cijfers vanaf januari
	11	12	13	14	15	16
1999	<b>3233,67</b>	<b>2050,35</b>	1146,93	758,43	5409,46	64913,65
2000	-	-	-	-	-	-
<b>2001</b>						
november	<b>2102,14</b>	<b>2242,82</b>	1302,18	805,98	4344,95	61442,99
december						
<b>2002</b>						
januari	<b>1850,30</b>	<b>2291,30</b>	1090,00	824,80	4141,60	4141,60
februari	<b>3610,90</b>	<b>2226,90</b>	1091,90	824,80	5837,80	9979,40
maart	<b>2347,90</b>	<b>2241,20</b>	1091,90	824,70	4589,10	14568,50
april	<b>7145,00</b>	<b>2190,30</b>	1092,00	824,80	9335,30	23903,80
mei	<b>641,90</b>	<b>2379,50</b>	1091,90	824,80	3021,40	26925,20
juni	<b>5409,60</b>	<b>2373,00</b>	1092,00	824,80	7782,60	34707,80
juli	<b>5630,60</b>	<b>2445,50</b>	1091,90	824,80	8075,80	42783,60
augustus	<b>2857,40</b>	<b>2288,30</b>	1092,00	824,80	5145,70	47929,30
september	<b>2329,70</b>	<b>2295,80</b>	1092,00	824,80	4625,50	52554,80
oktober	<b>4870,20</b>	<b>1826,20</b>	588,90	859,00	6696,40	59251,20
november	<b>2413,70</b>	<b>2225,40</b>	1041,70	828,20	4639,10	63890,30
december	-	-	-	-	-	-
<b>2003</b>						
januari	<b>1990,40</b>	<b>2331,60</b>	1078,60	853,00	4322,00	4322,00
februari	<b>4037,80</b>	<b>2309,20</b>	1078,60	853,00	6347,00	10669,00
maart	<b>1694,40</b>	<b>2297,90</b>	1078,60	853,00	3992,30	14661,30
april	<b>6915,20</b>	<b>2319,10</b>	1078,60	853,00	9234,30	28895,60
mei	<b>1107,40</b>	<b>2319,50</b>	1078,60	853,00	3426,90	27322,50

(\*) Voor meer uitleg zie inleiding en toelichtingen.

(in miljoen euro's)

Accijnzen		Registratie			
Totaal	Totaal	Registratie-rechten	BTW, zegel en met het zegel gelijkgestelde taksen		
7	8	9	10		
472,63	816,02	107,36	386,42		1999
-	-	-	-		2000
494,18	617,01	96,85	165,02		<b>2001</b>
					november
					december
489,70	523,30	44,80	124,80		<b>2002</b>
440,50	145,70	30,50	-118,40		januari
475,40	370,20	9,30	63,40		februari
469,90	1461,30	12,40	825,90		maart
-1304,30	528,20	9,80	182,20		april
2492,70	531,60	7,70	172,80		mei
511,20	1388,60	13,60	804,20		juni
477,20	898,30	4,90	480,20		juli
486,00	348,50	5,70	37,40		augustus
511,50	881,20	9,20	416,50		september
503,60	662,40	4,40	273,40		oktober
-	-	-	-		november
					december
534,80	663,50	16,10	377,00		<b>2003</b>
494,50	216,10	5,80	-92,50		januari
439,40	322,70	6,20	-68,60		februari
539,40	1458,40	12,50	733,30		maart
509,50	545,70	5,90	196,40		april
					mei
Voortschrijdend gemiddelde van de laatste 12 maanden					
Totaal nationaal	Totaal gewesten en gemeenschappen	Totaal ontvangsten			
17	18	19			
3357,62	50,86	5409,46			1999
					2000
3538,53	2251,39	5789,93			<b>2001</b>
					november
					december
157,40	2270,90	5638,80			<b>2002</b>
3566,60	2271,20	5837,80			januari
3579,80	2272,40	5852,20			februari
3656,30	2269,20	5925,60			maart
3451,60	2282,40	5734,00			april
3587,20	2293,60	5880,80			mei
3579,60	2309,40	5889,00			juni
3632,90	2314,50	5947,40			juli
3656,60	2320,60	5977,20			augustus
3733,30	2258,80	5992,10			september
3759,30	2257,30	6016,60			oktober
-	-	-			november
					december
3772,70	2270,10	6042,80			<b>2003</b>
3808,30	2276,90	6085,20			januari
3753,80	2281,70	6035,50			februari
3734,60	2292,40	6027,00			maart
3773,40	2287,40	6060,80			april
					mei

## Beurzen

## Noteringen van enkele overheidsfondsen

Data (1)	Dette directe de l'État				
	Lotenlening 1941	Lening OLO	Lening	Lening OLO	Lening
	4%	1991-1998	1992-1998	1992-2012	1993-2000
	9,25%	8,75%	8%	7%	
	1	2	3	4	5
1999	123,50	-	-	139,00	105,17
2000	112,50	-	-	122,10	101,46
<b>2002</b>					
januari	-	-	-	123,00	-
februari	-	-	-	122,79	-
maart	-	-	-	122,59	-
april	-	-	-	119,82	-
mei	-	-	-	120,79	-
juni	-	-	-	120,41	-
juli	-	-	-	122,02	-
augustus	-	-	-	124,12	-
september	-	-	-	125,99	-
oktober	-	-	-	127,88	-
november	-	-	-	125,91	-
december	-	-	-	126,30	-
<b>2003</b>					
januari	-	-	-	128,89	-
februari	-	-	-	130,27	-
maart	-	-	-	130,85	-
april	-	-	-	131,02	-
mei	-	-	-	130,85	-
juni	-	-	-	133,68	-

## Bedrijvigheid van de beurs van Brussel - hypotheekinschrijvingen

	Omzet op de beurs van Brussel				
	Antal beursdagen	Belgische waarden		Buitenlandse waarden	
		Stukken (x 1000)	Verhandelde bedragen ( in miljoen euro's)	Stukken (x 1000)	Verhandelde bedragen ( in miljoen euro's)
	1*	2*	3*	4*	5*
1999	21	99475	4245,05	74421	384,68
2000	20	115875	3439,55	113511	518,39
<b>2000</b>					
mei	22	92137	2621,62	127791	504,56
juni	20	84959	2870,88	119079	412,89
juli	20	79164	2636,79	96856	441,65
augustus	23	141047	3221,75	93025	478,16
september	21	169360	3855,24	103696	498,24
oktober	22	118716	3302,39	120323	447,82
november	22	97855	3533,70	116527	398,41
december	18	103917	4018,33	132138	309,42
<b>2001</b>					
januari	22	128484	4025,74	142547	308,48
februari	20	88873	3405,78	130139	474,17
maart	22	136577	4800,58	97324	369,86
april	19	90188	3006,50	97035	238,99
mei	22	130585	3989,82	149782	339,81
juni	20	137339	4061,09	155354	259,30
juli	22	130336	3278,54	94185	174,12
augustus	23	92545	2778,17	61857	156,69
september	20	138444	3861,12	51891	174,67
oktober	23	119315	3163,52	73775	163,56
november	22	153522	3525,62	78332	247,45
december	18	122583	3068,23	68842	285,99

(1) Eerste beursdag van de periode. (\*) Voor meer uitleg zie inleiding en toelichtingen.

Dette directe de l'État (suite)				
Lening 1993-2001 7%	Lening 1994-2003 6,65%	Lening OLO 1994-1999 var %	Lening OLO 1994-2005 6,5%	
6	7	8	9	
109,40	111,05	99,84	115,79	1999
104,20	104,23	-	105,70	2000
-	103,36	-	106,89	<b>2002</b>
-	103,04	-	106,51	januari
-	102,72	-	106,13	februari
-	102,19	-	104,66	maart
-	102,16	-	105,42	april
-	101,82	-	104,91	mei
-	101,79	-	105,70	juni
-	101,68	-	106,46	juli
-	101,48	-	106,93	augustus
-	101,33	-	107,53	september
-	101,06	-	107,09	oktober
-	100,86	-	107,02	november
-	100,60	-	107,78	december
-	100,32	-	107,81	<b>2003</b>
-	-	-	107,80	januari
-	-	-	107,77	februari
-	-	-	107,51	maart
-	-	-	107,64	april
-	-	-		mei
-	-	-		juni

## Omzet op de beurs van Brussel (vervolg)

Totaal		Bedrag hypotheek- inschrijvingen volgens de geïnde inschrijvings- rechten (in miljoen euro's)	8	
Stukken (x 1000)	Verhandelde bedragen ( in miljoen euro's)			
6*	7*			
173896	4629,73	1516,27		1999
229386	3957,97	1037,71		2000
219929	3126,19	1156,84		<b>2000</b>
204038	3283,77	1098,99		mei
176020	3078,44	1264,26		juni
234072	3699,91	983,32		juli
273055	4353,51	1057,66		augustus
239039	3750,21	1032,87		september
214381	3932,11	1024,62		oktober
236055	4327,73	1082,45		november
271031	4334,22	991,57		december
219012	3879,96	867,63		<b>2001</b>
233901	5170,44	966,78		januari
187222	3245,52	950,25		februari
280368	4329,63	1074,2		maart
292693	4320,36	1214,68		april
224521	3452,66	1355,13		mei
154403	2934,86	1083,29		juni
190835	4035,78	1164,26		juli
193091	3327,08	1256,82		augustus
231854	3773,06	1014,7		september
191425	3354,25	1175,83		oktober
				november
				december



## **Landbouw en aanverwante activiteiten**





## Landbouw en aanverwante activiteiten

maart 2003			
Aantal (stuks)	Levend gewicht (kg)	Geslacht gewicht (kg)	Categoriëen dieren
51	36924	22894	Ossen
16989	11824344	7567574	Stieren
28712	18203408	11104079	Koeien
1477	905401	570399	Vaarzen
<b>47229</b>	<b>30970077</b>	<b>19264946</b>	<b>Totaal van het groot vee</b>
27764	7274168	4509976	Kalveren
<b>74993</b>	<b>38244245</b>	<b>23774922</b>	<b>Totaal van de runderen</b>
634	-	-	Varkens - de 30 kg
7693	-	-	Varkens 30 à - de 90 kg
921172	-	-	Varkens 90 kg et plus
<b>929499</b>	<b>106892385</b>	<b>85513908</b>	<b>Totaal van de varkens</b>
1655	72820	36410	Schapen
2835	113400	56700	Lammeren
137	5617	2810	Geiten en geitjes
58	14790	8874	Veulens
1086	550602	330360	Paarden
<b>1010263</b>	<b>145893859</b>	<b>109723984</b>	<b>Totaal van de geslachte dieren</b>
<b>80209</b>	<b>19290724</b>	<b>13145716</b>	<b>waarvan :</b> <b>- in de openbare slachthuizen</b>
<b>929886</b>	<b>126502435</b>	<b>96515853</b>	<b>- in de particulieere slachthuizen</b>
<b>168</b>	<b>100700</b>	<b>62415</b>	<b>- noodslachtingen</b>
Mei 2003			
Aantal (stuks)	Levend gewicht (kg)	Geslacht gewicht (kg)	Categoriëen dieren
58	41992	26036	Ossen
16839	11719944	7500760	Stieren
27340	18837260	11490728	Koeien
1211	709646	447075	Vaarzen
<b>45448</b>	<b>31308842</b>	<b>19464599</b>	<b>Totaal van het groot vee</b>
25455	6669210	4134905	Kalveren
<b>70903</b>	<b>37978052</b>	<b>23599504</b>	<b>Totaal van de runderen</b>
825	-	-	Varkens - de 30 kg
8523	-	-	Varkens 30 à - de 90 kg
918560	-	-	Varkens 90 kg et plus
<b>927908</b>	<b>112276868</b>	<b>89821498</b>	<b>Totaal van de varkens</b>
2698	113316	56658	Schapen
3612	140868	70439	Lammeren
242	6050	3027	Geiten en geitjes
45	10755	6451	Veulens
1151	535215	321129	Paarden
<b>1006559</b>	<b>151061124</b>	<b>113878706</b>	<b>Totaal van de geslachte dieren</b>
<b>78667</b>	<b>19139942</b>	<b>13086258</b>	<b>waarvan :</b> <b>- in de openbare slachthuizen</b>
<b>927683</b>	<b>131790354</b>	<b>100710850</b>	<b>- in de particulieere slachthuizen</b>
<b>209</b>	<b>130828</b>	<b>81598</b>	<b>- noodslachtingen</b>

## Landbouw en aanverwante activiteiten

### Aantal voor het verbruik geslachte dieren onderworpen aan de keuring (in

	Ossen		Stieren		Koeien	
	Aantal 1	Gewicht 2	Aantal 3	Gewicht 4	Aantal 5	Gewicht 6
2001	-	120	61	26032	78	31219
2002	-	103	55	24407	101	39184
<b>2000</b>						
3de kwartaal	-	123	63	27359	62	25020
4de kwartaal	-	132	61	25663	66	24741
<b>2001</b>						
1ste kwartaal	-	132	53	23473	61	26145
2de kwartaal	-	113	53	23737	75	30463
3de kwartaal	-	91	61	26639	76	30405
4de kwartaal	-	144	74	30278	99	37863
<b>2002</b>						
1ste kwartaal	-	121	54	23737	104	39822
2de kwartaal	-	92	55	24669	89	35257
3de kwartaal	-	78	55	24007	90	35017
4de kwartaal	-	123	59	25218	102	39184
<b>2003</b>						
1ste kwartaal	-	81	52	23091	91	36023

	Schapen		Lammeren		Geiten en geitjes	
	Aantal 13	Gewicht 14	Aantal 15	Gewicht 16	Aantal 17	Gewicht 18
2001	15	302	14	267	1	11
2002	9	183	12	238	1	9
<b>2000</b>						
3de kwartaal	15	328	13	266	1	19
4de kwartaal	18	370	17	333	1	19
<b>2001</b>						
1ste kwartaal	13	268	11	230	1	11
2de kwartaal	18	367	10	182	1	12
3de kwartaal	13	293	14	295	1	19
4de kwartaal	19	427	14	300	1	16
<b>2002</b>						
1ste kwartaal	11	212	15	287	1	8
2de kwartaal	8	176	12	245	1	14
3de kwartaal	7	147	10	191	-	7
4de kwartaal	10	200	12	232	-	7
<b>2003</b>						
1ste kwartaal	7	145	12	231	-	8

## Landbouw en aanverwante activiteiten

## duizend stuks) en gewicht van het bekomen vlees (in ton)

Vaarzen		Kalveren		Varkens		
Aantal	Gewicht	Aantal	Gewicht	Aantal	Gewicht	
7	8	9	10	11	12	
6	2223	75	11719	2821	265600	2001
5	2106	76	12646	2777	260177	2002
						<b>2000</b>
8	3239	68	11024	2720	253821	3de kwartaal
9	3519	70	11266	2867	269098	4de kwartaal
						<b>2001</b>
5	2115	70	10901	2847	271626	1ste kwartaal
5	2078	78	11867	2845	267014	2de kwartaal
5	1921	68	10866	2661	245003	3de kwartaal
8	2778	81	13240	2928	278754	4de kwartaal
						<b>2002</b>
6	2037	74	12183	2786	263026	1ste kwartaal
4	1570	78	12903	2720	252419	2de kwartaal
5	1766	77	12882	2735	253837	3de kwartaal
5	2106	75	12616	2868	271426	4de kwartaal
						<b>2003</b>
5	1787	77	12492	2865	262894	1ste kwartaal

Veulens en paarden		Totaal gewicht van het vlees	
Aantal	Gewicht		
19	20	21	
6	1499	<b>338989</b>	2001
3	1044	<b>338000</b>	2002
			<b>2000</b>
4	1309	<b>322508</b>	3de kwartaal
6	1685	<b>336825</b>	4de kwartaal
			<b>2001</b>
7	2049	<b>336948</b>	1ste kwartaal
4	1251	<b>337083</b>	2de kwartaal
4	1156	<b>306081</b>	3de kwartaal
5	1356	<b>324993</b>	4de kwartaal
			<b>2002</b>
4	1179	<b>342613</b>	1ste kwartaal
4	1072	<b>328418</b>	2de kwartaal
3	923	<b>328855</b>	3de kwartaal
4	1003	<b>352114</b>	4de kwartaal
			<b>2003</b>
3	1811	<b>337759</b>	1ste kwartaal

## Landbouw en aanverwante activiteiten

## Prijsevolutie van de land- en tuinbouwproducten\*

Landbouwproducten							
Marktprijzen van plantaardige producten (euro per 100 kg)							
Aardappelen							
	Tarwe 1*	Zomergerst 2*	Wintergerst 3*	Haver 4*	vroege 5*	andere 6*	Weidehooi 7*
2001	10,86	-	9,99	-	45,59	7,63	9,73
2002	9,96	-	9,01	-	16,25	7,18	9,95
<b>2002</b>							
augustus	9,77	-	8,25	-	-	2,24	10,44
september	9,71	-	8,71	-	-	2,81	9,91
oktober	9,56	-	9,03	-	-	3,99	10,15
november	9,36	-	9,10	-	-	4,52	10,15
december	9,30	-	9,10	-	-	4,86	10,15
<b>2003</b>							
januari	9,25	-	9,12	-	-	4,62	11,09
februari	9,17	-	8,97	-	-	3,89	10,99
maart	9,05	-	8,92	-	-	3,04	10,90
april	9,14	-	8,91	-	-	3,60	10,90
mei	9,26	-	9,13	-	-	4,46	10,78

Landbouwproducten (vervolg)							
Marktprijzen van dierlijke producten (euro's)							
Schape	Braad- kuikens	Soepkippen	Melk	Eieren	Prijnsindexcijfers 1995 = 100		
100 Kg levend gewicht	100 Kg levend gewicht	100 Kg levend gewicht	100 liter	100 stuks	Dierlijke producten	Landbouw- producten	
15*	16*	17*	18*	19*	20*	21*	
2001	-	78,13	38,33	30,04	3,66	<b>103,1</b>	<b>102,3</b>
2002	-	65,91	19369	27,26	3,64	<b>93,60</b>	<b>90,60</b>
<b>2002</b>							
augustus	-	71,75	13,25	26,77	3,01	<b>94,10</b>	<b>89,30</b>
september	-	79,00	14,25	28,11	3,67	<b>98,30</b>	<b>93,50</b>
oktober	-	67,60	13,00	29,35	4,09	<b>97,00</b>	<b>92,50</b>
november	-	58,50	12,25	29,31	4,50	95,30	91,40
december	-	52,00	15,40	29,78	4,71	<b>95,20</b>	<b>91,50</b>
<b>2003</b>							
januari	-	63,25	18,25	29,37	3,85	<b>95,30</b>	<b>91,10</b>
februari	-	66,50	19,00	28,13	3,94	<b>95,90</b>	<b>91,50</b>
maart	-	81,00	20,00	26,82	4,79	<b>95,10</b>	<b>90,20</b>
april	-	75,40	15,70	25,05	4,99	94,20	89,70
mei	-	87,00	22,00	24,64	3,79	<b>91,40</b>	<b>87,90</b>

(\*) Voor meer uitleg zie inleiding en toelichtingen.

## Landbouw en aanverwante activiteiten

Landbouwproducten (vervolg)							
Prijsindex- cijfers (1995 = 100)	Marktprijzen van dierlijke producten (euro's)						
	Ossen	Stieren	Koeien	Vaaezen	Kalveren	Varkens	
Plant aardige producten	100 Kg levend gewicht	100 Kg levend gewicht	100 Kg levend gewicht	100 Kg levend gewicht	100 Kg levend gewicht	100 Kg levend gewicht	
8	9*	10*	11*	12*	13*	14*	
<b>98,05</b>	-	146,20	73,49	102,04	310,57	140,43	2001
<b>77,05</b>	-	172,27	98,59	120,78	337,92	113,46	2002
							<b>2002</b>
<b>71,30</b>	-	167,50	112,50	131,25	318,50	106,25	augustus
<b>72,60</b>	-	174,34	113,75	132,25	322,50	108,70	september
<b>73,40</b>	-	176,30	109,70	127,60	322,50	103,00	oktober
<b>75,00</b>	-	179,25	105,75	123,50	330,00	96,50	november
<b>75,60</b>	-	187,00	117,17	139,83	347,50	91,10	december
							<b>2003</b>
<b>73,50</b>	-	179,38	119,75	131,25	350,50	91,50	januari
<b>71,50</b>	-	175,00	116,50	127,50	355,00	90,50	februari
<b>68,90</b>	-	171,75	119,88	128,38	355,00	91,70	maart
<b>70,40</b>	-	170,20	114,60	124,80	325,78	95,25	april
<b>72,80</b>	-	170,00	110,25	126,50	316,04	92,50	mei

Tuinbouwproducten						
Marktprijzen van groenten in open lucht (euro's)						
Uien	Andijvie	Bloemkool	Knolselder	Spruiten	Prei	Kropsla
10 Kg 22*	10 stuks 23*	10 stuks 24*	10 stuks 25*	10 stuks 26*	10 bussels 27*	10 stuks 28*
1,92	4,86	6,65	7,09	11,32	7,66	-
2,47	2,65	6,87	7,17	13,44	6,35	-
1,89	2,68	5,18	6,68	7,97	4,71	3,24
1,75	2,72	8,37	6,47	15,53	5,51	2,48
1,88	1,99	7,15	6,24	11,92	4,46	3,32
1,75	3,62	5,31	7,72	9,97	4,96	8,11
1,85	3,60	5,85	7,78	11,75	5,09	3,86
1,70	-	-	7,35	21,84	9,60	-
1,64	-	-	7,59	35,13	10,61	-
1,99	-	-	7,03	29,12	9,44	-
1,96	-	4,34	7,05	6,85	5,48	-
2,44	5,24	6,31	7,10	-	10,1	-

## Landbouw en aanverwante activiteiten

**Prijsevolutie van de land- en tuinbouwproducten (vervolg)\***

	Tuinbouwproducten (vervolg)						
	Marktprijzen van groenten in open lucht (euro's) (vervolg)		Marktprijzen van groenten onder glas (euro's)			Marktprijzen van appels kwaliteit 1 (euro's)	
	Wortelen	Witloof	Komkommers	Kropsla	Tomaten	Golden délicious	Jonagold
	10 bussels	10 Kg	10 stuks	10 stuks	10 Kg	10 Kg	10 Kg
	29*	30*	31*	32*	33*	34*	35*
2001	3,29	10,08	2,87	4,11	7,22	2,93	3,69
2002	3,98	9,37	2,55	3,49	8,68	3,41	4,02
<b>2002</b>							
augustus	2,56	10,45	2,93	4,66	5,71	2,94	3,23
september	4,21	14,26	4,12	3,27	10,48	3,64	3,26
oktober	3,02	10,95	3,19	1,61	11,18	3,16	3,45
november	4,83	9,97	3,34	3,03	8,31	2,91	3,11
december	5,66	4,94	-	4,93	13,83	2,90	3,31
<b>2003</b>							
januari	3,50	7,60	6,94	5,28	6,41	3,51	3,67
februari	-	7,06	7,12	6,56	36,31	3,70	4,00
maart	-	7,38	3,53	4,71	18,00	3,35	4,02
april	3,70	4,12	2,46	3,18	12,24	3,93	4,09
mei	6,60	5,05	2,23	1,42	9,48	3,46	5,85

(\*) Voor meer uitleg zie inleiding en toelichtingen.

## Landbouw en aanverwante activiteiten

### Tuinbouwproducten (vervolg)

Marktprijzen van appelen kwaliteit 1 (euro's)	Marktprijzen van peren kwaliteit 1 (euro's)			Prijsindexcijfers 1995 = 100			
	Boskoop	Conférence	Doyenné du commice	Durondeau	Tuinbouw- producten		Land- en tuinbouw- producten
10 Kg	10 Kg	10 Kg	10 Kg	-	40*	41*	
36*	37*	38*	39*	-			
3,11	6,49	4,80	-	<b>118,70</b>	<b>106,00</b>		2001
3,27	8,32	3,97	-	<b>124,50</b>	<b>98,30</b>		2002
							<b>2002</b>
-	5,43	6,00	-	<b>105,40</b>	<b>93,40</b>		augustus
3,72	4,90	3,40	-	<b>125,80</b>	<b>100,30</b>		september
2,93	4,78	3,31	-	<b>119,50</b>	<b>98,60</b>		oktober
3,29	5,85	3,68	-	<b>112,50</b>	<b>96,20</b>		november
3,83	6,10	3,78	-	<b>117,90</b>	<b>97,50</b>		december
							<b>2003</b>
5,87	6,54	4,44	-	<b>125,00</b>	<b>98,80</b>		januari
6,79	6,53	5,17	-	<b>131,30</b>	<b>100,20</b>		februari
-	6,55	4,96	-	<b>127,10</b>	<b>99,00</b>		maart
7,73	6,42	-	-	<b>128,30</b>	<b>89,70</b>		april
-	6,84	-	-	<b>135,90</b>	<b>87,90</b>		mei

## Landbouw en aanverwante activiteiten

### Index van de aankooprijzen van de productiemiddelen in land- en tuinbouw

	Intermediaire consumptie	Zaai- en pootgoed	Fok- en gebruiksvee	Energie	Bestrijdings- middelen
	1	2	3	4	5
2001	111,1	99,1	96,0	139,8	110,4
2002	111,1	102,2	80,5	138,7	110,4
<b>2002</b>					
mei	111,7	103,8	85,9	137,9	110,4
juni	111,0	103,8	88,2	132,6	110,4
juli	110,5	103,8	86,9	135,9	110,4
augustus	110,3	103,8	81,8	137,1	110,4
september	110,7	101,5	76,2	145,2	110,4
oktober	111,5	101,5	71,1	155,7	110,4
november	110,5	101,5	70,2	141,9	110,4
december	110,9	101,5	69,4	147,8	110,4
<b>2003</b>					
januari	111,1	101,5	73,3	149,8	110,4
februari	111,9	101,5	80,6	158,7	110,4
maart	111,8	102,8	81,6	156,8	110,4
april	110,5	102,8	87,9	137,4	110,4
mei	109,6	102,8	88,6	128,8	110,4
		Overige goederen en diensten	Invester- ingen	Materieel	Constructies
		11	12	13	14
2001		109,7	110,4	110,5	110,4
2002		112,1	112,7	112,7	112,8
<b>2002</b>					
mei		111,8	112,8	112,7	113,1
juni		112,0	112,8	112,7	113,1
juli		112,5	112,9	112,7	113,2
augustus		112,6	112,9	112,7	113,2
september		112,3	112,9	112,7	113,3
oktober		111,8	112,9	112,7	113,3
november		112,1	112,9	112,7	113,3
december		112,5	112,9	112,7	113,3
<b>2003</b>					
januari		112,8	113,4	112,7	114,5
februari		113,4	113,9	113,4	114,6
maart		113,5	113,9	113,4	114,7
april		113,8	114,1	113,4	115,7
mei		113,5	114,1	113,4	115,2

(\*) Voor meer uitleg zie inleiding en toelichtingen.



## Landbouw en aanverwante activiteiten

(1995 = 100)\*

Meststoffen	Veevoeders	Klein materieel	Onderhoud van gebouwen	Onderhoud van het materieel	
6	7	8	9	10	
114,7	108,0	102,0	110,7	118,8	2001
107,8	107,5	103,4	113,2	124,3	2002
					<b>2002</b>
107,8	108,6	103,4	113,5	124,4	mei
107,8	107,8	103,4	113,5	124,5	juni
107,8	106,2	103,4	113,6	124,5	juli
107,8	106,9	103,4	113,6	124,5	augustus
107,8	105,9	103,4	113,4	124,8	september
107,8	106,1	103,4	113,7	125,4	oktober
107,8	106,2	103,4	113,7	125,7	november
107,8	106,0	103,4	113,7	125,8	december
					<b>2003</b>
106,3	105,9	103,4	114,9	126,2	januari
106,3	105,5	103,4	115,0	126,9	februari
106,3	105,4	104,9	115,1	126,3	maart
106,3	105,4	104,9	115,5	127,5	april
106,3	105,1	104,9	115,6	128,0	mei

Lonen	Pachten	Intresten	Algemeen indexcijfer	
15	16	17	18	
112,5	114,7	78,7	<b>110,4</b>	2001
116,7	114,7	76,2	<b>110,8</b>	2002
				<b>2002</b>
115,9	114,7	78,7	<b>111,3</b>	mei
115,9	114,7	78,7	<b>111,7</b>	juni
116,4	114,7	78,7	<b>110,4</b>	juli
116,4	114,7	78,7	<b>110,3</b>	augustus
116,4	114,7	78,7	<b>110,9</b>	september
119,5	114,7	78,7	<b>111,3</b>	oktober
119,5	114,7	78,7	<b>110,6</b>	november
119,5	114,7	78,7	<b>110,9</b>	december
				<b>2003</b>
119,5	119,2	76,2	<b>98,8</b>	januari
119,5	119,2	76,2	<b>100,3</b>	februari
120,3	119,2	76,2	<b>98,5</b>	maart
120,3	119,2	76,2	<b>98,5</b>	april
120,3	119,2	76,2	<b>98,8</b>	mei

## Visserij

**Vis aangevoerd in Belgische havens (in ton)**

	Schelvis 1	Kabeljauw 2	Wijting 3	Roodbaars 4	Schol 5	Tong 6
2000	21	141	35	-	411	291
2001	35	136	36	-	393	311
<b>2002</b>						
mei	30	114	12	-	259	278
juni	28	112	14	-	272	199
juli	47	140	14	-	364	220
augustus	46	131	7	-	392	188
september	81	243	11	-	562	233
oktober	42	279	31	-	490	339
november	23	299	59	-	459	417
december	33	255	39	-	533	368
<b>2003</b>						
januari	29	93	35	-	284	469
februari	22	96	51	-	293	436
maart	17	61	38	-	216	538
april	21	98	24	-	199	373
mei	42	135	16	-	367	226
juni	30	69	18	-	292	292

**Gemiddelde prijzen van de voornaamste vissoorten aangevoerd in de Belgische**

	Schelvis 1	Kabeljauw 2	Wijting 3	Roodbaars 4	Schol 5	Tong 6
2000	1,43	2,59	1,00	-	1,54	8,32
2001	1,11	2,65	0,91	-	1,70	9,08
<b>2002</b>						
april	1,35	2,49	1,04	-	1,57	6,78
mei	1,52	2,54	1,52	-	1,90	8,95
juni	1,17	2,51	0,97	-	1,83	9,29
juli	1,06	2,84	1,07	-	1,81	10,35
augustus	0,99	2,77	1,35	-	2,02	9,08
september	0,80	2,31	1,42	-	2,04	9,21
oktober	1,17	2,35	0,88	-	2,20	8,68
november	0,96	2,00	0,63	-	2,16	8,62
december	3,94	2,17	0,63	-	1,65	10,09
<b>2003</b>						
januari	1,38	2,62	1,04	-	1,59	7,99
februari	1,38	2,26	0,83	-	1,68	10,17
maart	1,62	2,57	1,03	-	1,88	8,95
april	1,37	2,84	1,05	-	2,07	8,65
mei	1,13	2,55	0,82	-	2,44	10,23
juni	1,19	2,95	0,82	-	2,25	10,95

Tarbot	Rog	Haring	Garnaal	Totaal gewicht van de aangevoerde vis	
7	8	9	10	11	
24	93	-	27	1456	2000
22	109	-	32	1494	2001
<b>2002</b>					
24	184	-	3	1228	mei
12	97	-	4	1081	juni
16	126	-	5	1331	juli
20	136	-	20	1293	augustus
35	182	-	57	1950	september
37	159	-	69	1956	oktober
34	123	2	69	2087	november
30	132	1	24	2071	december
<b>2003</b>					
38	165	1	9	1723	januari
19	115	1	5	1739	februari
16	79	1	2	1717	maart
18	99	-	4	1236	april
21	181	-	4	1371	mei
17	121	-	12	1205	juni

### havens (in euro's per kg)

Tarbot	Rog	Haring	Garnaal	
7	8	9	10	
9,63	1,87	1,04	4,42	2000
9,57	1,54	0,33	4,31	2001
<b>2002</b>				
9,45	1,97	-	7,00	april
10,28	1,44	-	6,46	mei
9,31	1,84	-	6,71	juni
10,79	1,41	-	7,16	juli
10,27	1,35	-	5,33	augustus
9,93	1,42	-	3,37	september
9,44	1,59	-	3,47	oktober
9,90	1,75	1,17	3,01	november
12,84	1,26	0,72	4,20	december
<b>2003</b>				
10,25	1,35	0,72	4,34	januari
13,45	1,62	-	4,53	februari
12,94	2,44	-	3,09	maart
12,20	1,79	-	4,94	april
11,61	1,57	-	4,49	mei
9,35	1,38	-	4,78	juni



## **Industrie en bouwnijverheid**

# PRODCOM - Leveringen per activiteit

## Waarde van de industriële productie (1) volgens de hoofdactiviteit

NACE Code	Activiteit	2002				
		Juni	Juli	Augustus	September	Oktober
14	Overige winning van delfstoffen	72 726	50 831	64 046	69 033	73 604
1C	Vervaardiging van voedingsmiddelen en dranken (1C=15 m.u.v. slachterijen en melkerijen)	1 517 640	1 552 788	1 506 695	1 611 509	1 749 269
16	Vervaardiging van tabaksproducten	34 893	30 040	24 790	34 181	33 451
17	Vervaardiging van textiel	430 546	414 419	303 811	479 595	530 721
18	Vervaardiging van kleding en bontnijverheid	30 503	43 008	53 023	45 328	40 199
19	Leernijverheid en vervaardiging van schoeisel	14 109	10 040	11 774	12 462	14 585
20	Houtindustrie en vervaardiging van artikelen van hout, kurk, riet en vlechtwerk	213 498	175 860	162 135	217 537	227 889
21	Papier- en kartonnijverheid	324 675	299 486	278 814	332 796	354 481
22	Uitgeverijen, drukkerijen en reproductie van opgenomen media	389 982	289 250	339 385	417 367	452 267
24	Chemische nijverheid	2 153 851	2 104 373	1 869 527	2 123 432	2 194 745
25	Rubber- en kunststofnijverheid	421 397	363 820	334 336	416 222	456 520
26	Vervaardiging van overige niet-metaalhoudende minerale producten	490 396	360 855	386 942	497 042	513 124
2C	Metallurgie (2C= 27 m.u.v. EGK)	407 404	355 909	359 137	423 047	446 819
28	Vervaardiging van producten van metaal	644 360	460 289	541 533	636 768	673 588
29	Vervaardiging van machines, apparaten en werktuigen	700 003	577 731	472 175	620 314	652 469
30	Vervaardiging van kantoormachines en computers	36 982	26 001	21 577	37 737	33 879
31	Vervaardiging van elektrische machines en apparaten	365 712	321 322	297 384	363 453	361 855
32	Vervaardiging van audio-, video- en telecommunicatieapparatuur	213 053	162 399	164 365	218 401	208 330
33	Vervaardiging van medische apparatuur, van precisie- en optische instrumenten en van uurwerken	76 793	67 360	61 534	68 538	104 888
34	Vervaardiging en assemblage van auto's, aanhangwagens en opleggers	1 499 707	952 779	980 612	1 492 449	1 684 033
35	Vervaardiging van overige transportmiddelen	168 269	129 042	144 030	101 324	146 168
36	Vervaardiging van meubels; overige industrie	287 964	191 007	169 516	302 036	300 404
	<b>Totaal</b>	<b>10 494 460</b>	<b>8 938 610</b>	<b>8 547 141</b>	<b>10 520 571</b>	<b>11 253 286</b>

(1) Leveringen m.i.v. de industriële behandelingen en diensten en aan het buitenland geleverd maakloonwerk.

# PRODCOM - Leveringen per activiteit

## van de vestiging (voorlopige cijfers in 1 000 EUR)

November	December	2002	2003				NACE Code
			Januari	Februari	Maart	April	
64 500	48 179	755 709	44 710	49 150	64 332	67 400	14
1 583 634	1 584 830	18 811 705	1 558 619	1 497 808	1 559 443	1 594 388	1C
33 020	34 245	373 711	27 474	30 498	32 359	33 598	16
446 564	344 892	5 186 365	436 158	418 922	411 417	431 176	17
29 346	26 791	478 354	44 707	49 353	41 051	32 777	18
11 103	10 093	152 556	11 325	11 318	11 506	11 108	19
199 191	156 275	2 353 214	186 634	186 692	200 377	214 431	20
319 806	274 326	3 825 660	336 267	307 376	323 257	326 307	21
396 367	402 896	4 556 356	342 862	335 874	385 724	369 472	22
2 042 090	1 877 887	24 918 494	2 245 062	2 103 066	2 359 560	2 250 851	24
385 686	310 673	4 650 331	380 161	386 468	395 986	414 257	25
425 687	290 214	5 119 756	343 930	374 775	457 171	470 132	26
391 072	291 392	4 799 469	412 669	381 174	404 202	405 522	2C
609 784	587 087	7 026 199	549 845	556 364	604 013	592 720	28
599 706	711 370	7 351 603	554 470	592 743	653 065	613 688	29
42 056	46 099	419 560	24 477	28 212	36 489	33 310	30
355 523	324 580	4 100 262	305 441	324 553	336 493	303 805	31
219 852	246 845	2 436 070	195 156	191 771	198 649	229 362	32
75 258	76 741	858 086	70 844	71 390	74 910	70 345	33
1 386 506	1 198 111	16 066 357	1 180 699	1 303 727	1 443 369	1 314 998	34
88 738	112 769	1 608 659	112 716	92 782	104 450	131 700	35
264 105	235 232	3 089 535	225 284	237 739	267 941	234 923	36
9 969 594	9 191 527	118 938 014	9 589 512	9 531 751	10 365 763	10 146 272	

## NIET-PRODCOM - Omzet

**De omzet (1) voor bepaalde bedrijfstakken (voorlopige cijfers in 1 000 EUR)**

NACE Code	Omschrijving	2002				
		Juli	Augustus	September	Oktober	November
15.1A	Slachterijen van grootvee	58 805	55 219	59 646	66 222	63 123
15.51	Zuivelfabrieken en kaasmakerijen	249 847	240 585	245 684	269 705	242 225
23.10	Vervaardiging van cokesovenproducten	7 340	8 250	3 066	3 505	5 251
23.20	Vervaardiging van geraffineerde aardolieproducten	387 237	401 307	440 697	423 163	400 959
23.30	Bewerking van splijt- en kweekstoffen	30 543	22 988	8 318	37 120	14 879
37.10	Recuperatie van recycleerbaar metaalafval	45 047	38 581	50 725	48 734	52 098
37.2	Recuperatie van overig recycleerbaar afval	40 221	33 879	43 083	46 520	41 161
37.2B	Recuperatie van papier	10 531	8 707	8 296	8 015	8 210
37.2C	Recuperatie van textiel	5 101	3 276	5 381	5 899	4 897
37.2D	Recuperatie van scheikundige stoffen	22 925	19 790	27 719	30 034	26 297
37.2E	Recuperatie van bouwmaterialen	1 665	2 106	1 687	2 572	1 757
40.10	Productie en distributie van elektriciteit	182 642	173 317	211 510	218 471	222 112
40.20	Productie en distributie van gas	319 797	272 645	379 333	430 030	501 458
41	<b>Winning, zuivering en distributie van water</b>	<b>82 523</b>	<b>72 265</b>	<b>75 420</b>	<b>81 154</b>	<b>62 016</b>

(1) Omzet bevat alle vestigingen met 20 of meer personen.



December	2002	2003					NACE Code
		Januari	Februari	Maart	April	Mei	
69 535	<b>738 874</b>	69 794	62 800	65 447	67 011	67 845	15.1A
241 619	<b>3 025 402</b>	242 996	240 812	248 617	269 255	256 899	15.51
5 591	<b>55 622</b>	2 721	1 611	1 309	1 523		23.10
439 448	<b>4 696 453</b>						23.20
8 471	<b>226 899</b>	7 200	14 489	9 677	11 389	10 891	23.30
33 071	<b>559 162</b>	49 759	52 552	56 441	53 980	63 085	37.10
37 322	<b>510 341</b>	43 963	39 063	42 134	41 603	36 154	37.2
7 060	<b>91 785</b>	6 516	6 363	7 364	8 005	6 690	37.2B
3 760	<b>57 833</b>	4 990	5 049	5 537	5 403	4 667	37.2C
24 776	<b>340 094</b>	31 131	25 662	27 043	26 221	22 550	37.2D
1 726	<b>20 629</b>	1 327	1 990	2 190	1 974	2 248	37.2E
220 750	<b>2 512 394</b>						40.10
626 702	<b>5 490 208</b>						40.20
<b>66 388</b>	<b>862 510</b>	<b>89 701</b>	<b>61 677</b>	<b>75 475</b>	<b>73 140</b>	<b>71 549</b>	41

# NIET-PRODCOM - Geproduceerde hoeveelheden

## Ijzer- en staalnijverheid (in 1000 T) (1)

	Productie van ruwe producten			Productie van warmgewalste producten				Producten bekomen door bewerking van warmgewalste platte producten of door bekleding		
	Gietijzer (2)	Staal (3)		Platte producten		Lange producten en walsdraad		Koudge- walste platen	Blik, andere vertinde en gechromeerde platen (5)	
		In elektrische oven	Met zuurstof	Warm- gewalste breedband (4)	Warm- gewalste platen	Beton- en staafstaal	Balken			Wals- draad
1996	719	128	768	779	47	15	5	67	325	24
1997	673	191	703	883	22	15	6	79	385	26
1998	718	201	749	875	55	17	7	67	408	26
1999	703	173	736	915	51	15	6	79	413	19
2000	706	224	742	982	57	17	7	78	455	25
2001	644	221	674	909	53	14	8	80	422	21
2002	666	242	701	965	58	10	10	81	446	17
2001 December	656	124	693	698	38	11	5	50	341	14
2002 Januari	650	194	701	944	61	6	10	40	566	12
Februari	664	194	704	877	61	10	13	81	408	17
Maart	743	257	780	1 068	61	16	8	89	495	25
April	704	270	768	1 045	59	9	15	97	472	25
Mei	596	253	565	1 110	53	5	20	98	491	20
Juni	670	269	696	1 034	64	16	6	95	226	19
Juli	629	263	664	868	64	-	-	95	455	20
Augustus	724	223	761	793	33	3	22	77	428	21
September	723	239	778	1 067	63	17	4	100	492	16
Oktober	712	244	749	1 035	68	16	12	77	482	12
November	600	268	646	983	62	14	10	78	438	12
December	572	232	605	751	52	5	5	46	400	2

## Nijverheid der petroleumderivaten: productie van de raffinaderijen (in metrieke tonen)

	In bewerking gestelde ruwe petroleum	Autobenzine	Petroleum en carbureactor type petroleum	Gasolie	Residuele stookolie	Petroleumgas	Bitumen	Speciale benzines en white-spirit
1997	2 727 184	508 554	146 379	1 043 367	641 193	97 736	79 291	13 645
1998	2 888 151	535 927	182 858	1 037 267	695 768	107 554	79 735	13 041
1999	2 678 982	502 684	177 372	979 097	582 109	96 215	76 646	16 838
2000	2 828 379	442 623	193 059	1 041 764	665 861	117 149	55 250	16 363
2001	2 671 278	457 778	168 802	1 064 780	584 561	109 088	34 436	9 369
2002	2 794 783	481 274	178 819	1 038 642	633 622	111 618	36 140	10 440
2002 Maart	2 644 938	509 042	133 792	1 002 127	574 268	109 462	39 693	13 772
April	2 762 386	485 133	166 123	1 034 200	589 931	118 862	52 151	19 502
Mei	2 876 695	515 766	213 567	1 072 373	612 019	126 943	33 973	10 982
Juni	2 966 513	465 386	173 041	1 081 493	629 257	125 329	28 562	10 919
Juli	2 687 298	532 755	190 846	1 062 936	696 337	128 099	33 235	15 101
Augustus	2 931 478	507 909	199 699	990 757	694 938	125 827	48 084	8 140
September	2 803 850	474 597	218 285	1 054 682	624 879	105 587	65 250	10 562
Oktober	2 889 511	487 706	188 527	1 046 257	720 620	75 625	55 373	8 497
November	2 992 045	447 398	181 063	1 099 077	917 152	124 806	34 767	7 336
December	3 010 083	458 518	115 129	1 127 461	752 768	106 209	40 022	7 463
2003 Januari	2 988 345	506 029	202 324	1 102 662	703 494	109 350	- 22 050	7 827
Februari	2 682 034	444 014	153 044	950 390	628 148	92 846	- 6 648	9 401
Maart	3 389 733	501 543	160 747	1 223 541	871 518	119 375	4 381	7 037

(1) Bron: Staalindustrie verbond.

(2) Behalve ferro-mangaan.

3) Staal voor gietstukken niet inbegrepen.

(4) Met inbegrip van breedband voor koude herwalsing of voor verknipping (warmgewalste platen of bandstaal verknijpt uit breedband).

(5) Deze inlichtingen vervolledigen de gegevens over platte producten maar mogen er niet bij opgeteld worden.

# NIET-PRODCOM - Geproduceerde hoeveelheden

## Cokesfabrieken

	Productie van cokes	Ammoniak (2)	Ruwe benzol (1)	Ruwe teer (2)	Gas (3)			Totale leveringen
					Totale productie	Eigen verbruik		
						Verwarming der ovens	Andere aanwendungen	
T	T	T	T	1 000 m <sup>3</sup>	1 000 m <sup>3</sup>	1 000 m <sup>3</sup>	1 000 m <sup>3</sup>	
1997	283 452	784	1 198	9 164	113 765	51 216	2 664	61 278
1998	250 228	717	1 193	8 332	111 322	48 571	1 905	62 479
1999	261 456	624	1 262	7 974	111 629	48 163	1 774	62 269
2000	258 692	646	1 173	7 880	109 166	48 090	1 762	59 314
2001	268 443	734	1 127	8 021	106 633	46 979	2 346	57 308
2002	247 278	626	1 159	7 661	104 278	45 955	1 822	56 501
2002 April	225 858	1 040	1 084	8 243	111 475	45 697	1 872	63 906
Mei	261 694	449	760	8 118	112 453	48 207	1 715	62 531
Juni	250 877	833	1 152	7 315	100 306	46 137	2 329	51 840
Juli	257 915	922	1 181	8 510	111 124	48 991	1 836	60 297
Augustus	258 910	225	1 182	7 797	108 455	47 955	1 895	58 605
September	251 076	731	1 087	7 334	102 295	44 893	1 266	56 136
Oktober	251 343	502	1 134	7 686	98 433	44 015	1 482	52 936
November	215 420	804	1 106	6 811	91 684	40 607	1 271	49 806
December	226 418	350	1 159	7 399	92 759	42 671	1 535	48 553
2003 Januari	232 626	638	1 160	6 797	93 281	43 576	1 397	48 308
Februari	210 472	531	1 052	6 324	85 448	38 550	1 383	45 515
Maart	231 624	408	1 139	7 474	92 299	41 671	1 416	49 212
April		307	1 128	6 949	91 480	40 368	1 361	49 751

## Netto-productie van elektriciteit (4), productie van gas (5) en waterdistributie

	Netto-productie van elektriciteit	Cokesfabrieken: totale productie bestemd voor directe leveringen aan industrie	Volume beschikbaar voor de verdeling
	GWh	1 000 m <sup>3</sup>	1 000 m <sup>3</sup>
1997	6 257	31 007	65 371
1998	6 624	31 614	59 797
1999	6 735	31 508	60 125
2000	6 681	30 012	60 182
2001	6 340	28 547	60 676
2002	6 524		59 615
Mei	6 273	31 375	63 680
Juni	6 129	25 972	56 869
Juli	6 049	30 200	58 630
Augustus	6 252	29 105	59 639
September	5 960	28 405	61 550
Oktober	6 580	26 785	62 537
November	6 837	25 202	58 151
December	7 361		58 189
2003 Januari	7 449		63 324
Februari	6 897		57 840
Maart	6 822		60 966
April			63 018
Mei			60 957

(1) Op de laatste dag van de maand.

(2) Uitgedrukt in sulfaat.

(3) Omvang uitgedrukt in 1 000 m<sup>3</sup> herleid tot 4 250 kcal/m<sup>3</sup>, 0° en 760 mm Hg.

(4) Bron: Administratie voor Energie, Bedrijfsfederatie der voortbrengers en verdelers van elektriciteit in België.

(5) Bron: Administratie voor Energie.

# PRODCOM - Tewerkstelling, uren en lonen

## Tewerkstelling, uren en lonen volgens de hoofdactiviteit van de vestiging (voorlopige)

NACE Code	Activiteit		2002			
			Juni	Juli	Augustus	September
14	Overige winning van delfstoffen	Aantal arbeiders	2 589	2 578	2 561	2 556
		Aantal bedienden	821	842	838	846
		Totaal	3 410	3 420	3 399	3 402
		Aantal uren (1)	453 461	322 350	431 540	459 928
		Trimestriële lonen (2)	24 358			21 176
1C	Vervaardiging van voedingsmiddelen en dranken (1C=15 m.u.v. slachterijen en melkerijen)	Aantal arbeiders	46 257	46 522	46 728	47 280
		Aantal bedienden	18 820	18 895	18 920	18 969
		Totaal	65 077	65 417	65 648	66 249
		Aantal uren (1)	8 029 434	7 468 607	7 304 151	8 386 592
		Trimestriële lonen (2)	411 429			359 862
16	Vervaardiging van tabaksproducten	Aantal arbeiders	1 539	1 549	1 555	1 552
		Aantal bedienden	454	457	458	460
		Totaal	1 993	2 006	2 013	2 012
		Aantal uren (1)	239 568	163 604	194 154	235 982
		Trimestriële lonen (2)	11 963			9 597
17	Vervaardiging van textiel	Aantal arbeiders	29 165	29 126	29 022	28 952
		Aantal bedienden	5 656	5 642	5 638	5 651
		Totaal	34 821	34 768	34 660	34 603
		Aantal uren (1)	4 272 204	3 159 236	2 810 498	4 450 506
		Trimestriële lonen (2)	176 816			149 595
18	Vervaardiging van kleding en bontnijverheid	Aantal arbeiders	5 333	5 293	5 265	5 164
		Aantal bedienden	1 647	1 645	1 652	1 619
		Totaal	6 980	6 938	6 917	6 783
		Aantal uren (1)	788 644	574 394	669 514	743 231
		Trimestriële lonen (2)	30 156			26 486
19	Leernijverheid en vervaardiging van schoeisel	Aantal arbeiders	1 329	1 320	1 283	1 325
		Aantal bedienden	361	364	363	377
		Totaal	1 690	1 684	1 646	1 702
		Aantal uren (1)	204 570	161 801	185 702	212 316
		Trimestriële lonen (2)	10 190			7 875
20	Houtindustrie en vervaardiging van artikelen van hout, kurk, riet en vlechtwerk	Aantal arbeiders	8 881	8 803	8 770	8 793
		Aantal bedienden	2 134	2 123	2 134	2 140
		Totaal	11 015	10 926	10 904	10 933
		Aantal uren (1)	1 478 384	1 001 832	1 204 597	1 529 573
		Trimestriële lonen (2)	61 741			52 892
21	Papier- en kartonnijverheid	Aantal arbeiders	11 729	11 702	11 733	11 733
		Aantal bedienden	3 854	3 854	3 848	3 823
		Totaal	15 583	15 556	15 581	15 556
		Aantal uren (1)	1 991 586	1 746 096	1 686 460	2 028 044
		Trimestriële lonen (2)	112 783			97 725
22	Uitgeverijen, drukkerijen en reproductie van opgenomen media	Aantal arbeiders	12 214	12 132	12 113	12 116
		Aantal bedienden	14 617	14 582	14 554	14 645
		Totaal	26 831	26 714	26 667	26 761
		Aantal uren (1)	3 388 057	2 864 811	3 057 216	3 543 028
		Trimestriële lonen (2)	217 123			181 978
24	Chemische nijverheid	Aantal arbeiders	30 049	29 753	29 653	29 517
		Aantal bedienden	36 034	35 356	35 371	35 446
		Totaal	66 083	65 109	65 024	64 963
		Aantal uren (1)	8 498 518	7 567 315	7 093 884	8 542 614
		Trimestriële lonen (2)	654 522			583 005
25	Rubber- en kunststofnijverheid	Aantal arbeiders	18 714	18 575	18 517	18 493
		Aantal bedienden	7 417	7 451	7 459	7 450
		Totaal	26 131	26 026	25 976	25 943
		Aantal uren (1)	3 418 222	2 605 240	2 796 821	3 492 248
		Trimestriële lonen (2)	178 280			152 528
26	Vervaardiging van overige niet-metaalhoudende minerale producten	Aantal arbeiders	22 394	22 301	22 338	22 333
		Aantal bedienden	6 963	6 950	6 982	7 003
		Totaal	29 357	29 251	29 320	29 336
		Aantal uren (1)	3 964 327	2 929 963	3 293 250	4 021 869
		Trimestriële lonen (2)	201 417			173 071

(1) Tot december 1998 uren-arbeiders, vanaf januari 1999 uren gepresteerd door de werknemers (bedienden en arbeiders).

(2) Brutolonen en -weden van de werknemers tewerkgesteld in de industriële afdelingen (in 1 000 EUR).

## PRODCOM - Tewerkstelling, uren en lonen

cijfers)

			2002	2003				NACE
Oktober	November	December		Januari	Februari	Maart	April	Code
2 560	2 543	2 523	2 575	2 368	2 372	2 356	2 372	14
840	834	833	830	841	871	879	876	
3 400	3 377	3 356	3 405	3 209	3 243	3 235	3 248	
496 524	440 835	351 236	436 570	408 532	410 810	465 356	443 461	
		27 360	97 193			22 921		
47 319	47 337	46 904	46 718	46 624	46 564	46 626	46 379	1C
19 016	19 068	19 061	18 887	18 946	18 903	18 909	18 990	
66 335	66 405	65 965	65 606	65 570	65 467	65 535	65 369	
9 187 540	7 955 393	7 527 031	8 099 102	8 670 661	8 049 515	8 287 551	8 186 795	
		477 610	1 634 533			393 601		
1 479	1 451	1 449	1 533	1 435	1 433	1 431	1 425	16
461	461	451	455	451	454	454	454	
1 940	1 912	1 900	1 988	1 886	1 887	1 885	1 879	
269 380	221 375	186 072	228 253	243 176	230 115	230 468	221 313	
		13 620	46 455			10 533		
28 614	28 406	28 055	29 085	27 924	27 742	27 801	27 716	17
5 610	5 593	5 509	5 652	5 509	5 528	5 534	5 519	
34 224	33 999	33 564	34 738	33 433	33 270	33 335	33 235	
4 700 584	4 081 435	3 314 218	4 056 431	4 313 090	4 139 319	4 040 317	4 104 821	
		174 932	676 854			162 999		
5 310	5 251	5 209	5 363	5 143	5 114	5 007	4 920	18
1 631	1 634	1 640	1 641	1 639	1 638	1 629	1 640	
6 941	6 885	6 849	7 005	6 782	6 752	6 636	6 560	
788 892	707 679	632 680	738 395	834 926	767 297	730 616	702 790	
		28 971	115 330			29 102		
1 311	1 302	1 290	1 348	1 272	1 263	1 233	1 222	19
375	374	374	369	371	371	370	369	
1 686	1 676	1 664	1 718	1 643	1 634	1 603	1 591	
225 677	183 077	163 964	197 753	197 147	190 819	180 708	168 728	
		10 751	37 395			8 138		
8 756	8 710	8 660	8 827	8 579	8 606	8 671	8 703	20
2 143	2 156	2 154	2 132	2 118	2 108	2 112	2 120	
10 899	10 866	10 814	10 959	10 697	10 714	10 783	10 823	
1 631 332	1 377 752	1 153 566	1 394 120	1 478 858	1 414 545	1 499 442	1 482 455	
		60 647	232 391			56 496		
11 720	11 678	11 661	11 795	11 655	11 622	11 626	11 614	21
3 823	3 868	3 848	3 859	3 889	3 895	3 898	3 896	
15 543	15 546	15 509	15 655	15 544	15 517	15 524	15 510	
2 217 280	1 921 708	1 684 618	1 980 405	2 170 259	2 000 822	2 065 794	2 050 782	
		132 312	451 482			105 992		
12 034	11 599	11 516	12 272	11 509	11 468	11 438	11 373	22
14 593	14 493	14 396	14 658	14 256	14 207	14 216	14 235	
26 627	26 092	25 912	26 930	25 765	25 675	25 654	25 608	
3 873 042	3 230 082	3 071 615	3 423 673	3 601 485	3 303 793	3 433 673	3 393 892	
		236 382	835 798			185 001		
29 473	29 550	29 374	29 898	29 090	29 190	29 275	29 275	24
35 449	35 530	35 483	35 753	35 669	35 670	35 698	35 698	
64 922	65 080	64 857	65 651	64 759	64 860	64 973	64 973	
9 411 182	8 344 126	7 318 656	8 461 601	9 161 702	8 631 053	8 883 597	8 644 936	
		731 534	2 593 418			620 895		
18 519	18 460	18 337	18 667	18 217	18 221	18 099	18 077	25
7 463	7 478	7 446	7 432	7 410	7 416	7 409	7 429	
25 982	25 938	25 783	26 100	25 627	25 637	25 508	25 506	
3 793 782	3 246 132	2 727 295	3 312 558	3 561 694	3 360 296	3 447 172	3 431 849	
		201 792	706 327			168 307		
22 315	22 313	22 056	22 360	21 926	21 880	21 827	21 776	26
6 963	6 956	6 939	6 970	6 901	6 902	6 936	6 915	
29 278	29 269	28 995	29 330	28 827	28 782	28 763	28 691	
4 261 999	3 675 671	2 965 335	3 724 858	3 772 059	3 665 365	3 994 693	3 891 158	
		217 902	790 397			190 299		

# PRODCOM - Tewerkstelling, uren en lonen

## Tewerkstelling, uren en lonen volgens de hoofdactiviteit van de vestiging (voorlopige)

NACE Code	Activiteit		2002			
			Juni	Juli	Augustus	September
2C	Metallurgie (2C= 27 m.u.v. EGK)	Aantal arbeiders	11 497	11 495	11 456	11 418
		Aantal bedienden	4 456	4 465	4 474	4 465
		Totaal	15 953	15 960	15 930	15 883
		Aantal uren (1)	2 022 135	1 465 025	1 702 549	2 099 914
		Trimestriële lonen (2)	120 028			108 270
28	Vervaardiging van producten van metaal	Aantal arbeiders	39 313	39 427	39 504	39 488
		Aantal bedienden	11 663	11 708	11 717	11 674
		Totaal	50 976	51 135	51 221	51 162
		Aantal uren (1)	6 630 774	4 983 654	5 691 688	6 897 399
		Trimestriële lonen (2)	311 996			274 973
29	Vervaardiging van machines, apparaten en werktuigen	Aantal arbeiders	31 490	31 565	31 463	31 226
		Aantal bedienden	14 869	14 846	14 937	14 921
		Totaal	46 359	46 411	46 400	46 147
		Aantal uren (1)	6 111 428	4 847 684	4 867 401	6 187 141
		Trimestriële lonen (2)	315 934			279 154
30	Vervaardiging van kantoormachines en computers	Aantal arbeiders	631	627	621	622
		Aantal bedienden	1 584	1 594	1 592	1 566
		Totaal	2 215	2 221	2 213	2 188
		Aantal uren (1)	319 128	240 444	244 093	327 080
		Trimestriële lonen (2)	20 211			18 362
31	Vervaardiging van elektrische machines en apparaten	Aantal arbeiders	17 805	17 981	17 818	17 883
		Aantal bedienden	9 093	9 245	9 175	9 181
		Totaal	26 898	27 226	26 993	27 064
		Aantal uren (1)	3 441 959	2 724 551	2 879 926	3 556 762
		Trimestriële lonen (2)	192 302			168 595
32	Vervaardiging van audio-, video- en telecommunicatieapparatuur	Aantal arbeiders	5 328	5 289	5 261	5 233
		Aantal bedienden	7 820	7 588	7 556	7 547
		Totaal	13 148	12 877	12 817	12 780
		Aantal uren (1)	1 817 263	1 107 288	1 408 180	1 820 321
		Trimestriële lonen (2)	120 185			106 065
33	Vervaardiging van medische apparatuur, van precisie- en optische instrumenten en van uurwerken	Aantal arbeiders	3 790	3 599	3 680	3 662
		Aantal bedienden	3 420	3 346	3 380	3 397
		Totaal	7 210	6 945	7 060	7 059
		Aantal uren (1)	952 125	750 808	759 354	953 615
		Trimestriële lonen (2)	50 888			43 488
34	Vervaardiging en assemblage van auto's, aanhangwagens en opleggers	Aantal arbeiders	40 876	40 937	40 947	40 944
		Aantal bedienden	6 439	6 430	6 427	6 412
		Totaal	47 315	47 367	47 374	47 356
		Aantal uren (1)	5 993 550	4 460 219	4 370 274	6 235 738
		Trimestriële lonen (2)	323 749			268 725
35	Vervaardiging van overige transportmiddelen	Aantal arbeiders	4 943	4 912	4 874	4 886
		Aantal bedienden	4 424	4 398	4 417	4 450
		Totaal	9 367	9 310	9 291	9 336
		Aantal uren (1)	1 076 552	888 838	957 943	1 104 597
		Trimestriële lonen (2)	77 318			62 240
36	Vervaardiging van meubels; overige industrie	Aantal arbeiders	16 702	16 664	16 638	16 670
		Aantal bedienden	3 492	3 518	3 524	3 498
		Totaal	20 194	20 182	20 162	20 168
		Aantal uren (1)	2 526 413	1 757 300	1 886 121	2 634 029
		Trimestriële lonen (2)	101 370			86 045
Totaal		Aantal arbeiders	362 568	362 150	361 800	361 846
		Aantal bedienden	166 038	165 299	165 416	165 540
		Totaal	528 606	527 449	527 216	527 386
		Aantal uren (1)	67 618 302	53 791 060	55 495 316	69 462 527
		Trimestriële lonen (2)	3 724 760			3 231 709

(1) Tot december 1998 uren-arbeiders, vanaf januari 1999 uren gepresteerd door de werknemers (bedienden en arbeiders).

(2) Brutolonen en -weden van de werknemers tewerkgesteld in de industriële afdelingen (in 1 000 EUR).

## cijfers) - vervolg en einde

Oktober	November	December	2002		2003			NACE Code
					Januari	Februari	Maart	
11 383	11 352	11 336	11 477	11 078	11 054	11 040	11 018	2C
4 449	4 428	4 432	4 448	4 361	4 350	4 349	4 354	
15 832	15 780	15 768	15 926	15 439	15 404	15 389	15 372	
2 304 793	1 959 749	1 642 615	1 977 380	2 126 391	2 001 838	2 053 365	2 020 912	
		131 890	477 935			116 277		
39 395	39 033	38 827	39 408	38 923	38 913	38 971	38 962	28
11 725	11 707	11 772	11 689	11 803	11 811	11 942	11 937	
51 120	50 740	50 599	51 098	50 726	50 724	50 913	50 899	
7 526 464	6 323 220	5 298 205	6 444 586	6 899 580	6 562 616	6 820 981	6 795 936	
		366 828	1 251 149			301 638		
31 191	31 127	30 482	31 340	30 320	30 406	30 341	30 253	29
14 899	14 937	14 860	14 893	14 899	14 946	14 925	14 916	
46 090	46 064	45 342	46 233	45 219	45 352	45 266	45 169	
6 779 543	5 795 650	4 891 769	5 890 671	6 347 805	6 026 350	6 246 803	6 135 578	
		362 776	1 266 417			309 008		
615	616	613	651	555	503	511	509	30
1 554	1 539	1 525	1 606	1 438	1 406	1 430	1 433	
2 169	2 155	2 138	2 257	1 993	1 909	1 941	1 942	
329 470	279 394	253 880	300 778	286 649	259 419	273 349	272 955	
		21 555	80 997			17 779		
17 701	17 764	17 397	17 965	17 090	16 910	16 891	16 789	31
9 106	9 151	9 064	9 170	9 257	9 142	9 128	9 201	
26 807	26 915	26 461	27 136	26 347	26 052	26 019	25 990	
3 887 436	3 338 665	2 684 569	3 355 318	3 630 130	3 399 154	3 515 762	3 326 473	
		224 777	771 432			179 422		
5 184	5 173	5 081	5 332	4 926	4 997	4 909	4 708	32
7 538	7 450	7 349	7 708	7 127	7 120	7 095	7 024	
12 722	12 623	12 430	13 041	12 053	12 117	12 004	11 732	
1 769 107	1 566 369	1 390 566	1 662 027	1 669 437	1 597 174	1 618 973	1 584 941	
		135 388	495 275			116 062		
3 788	3 623	3 712	3 693	3 566	3 607	3 574	3 588	33
3 449	3 352	3 383	3 376	3 383	3 475	3 429	3 441	
7 237	6 975	7 095	7 069	6 949	7 082	7 003	7 029	
1 084 029	892 206	809 796	916 187	980 832	950 521	970 733	948 682	
		56 595	198 338			46 649		
40 924	40 808	40 571	40 988	39 319	39 291	39 199	39 046	34
6 421	6 408	6 363	6 419	6 344	6 334	6 346	6 331	
47 345	47 216	46 934	47 407	45 663	45 625	45 545	45 377	
6 666 098	5 688 478	4 586 173	5 699 775	5 908 072	5 737 796	5 953 038	5 598 550	
		386 555	1 286 304			303 130		
4 895	4 896	4 733	4 974	4 665	4 625	4 686	4 676	35
4 441	4 451	4 222	4 450	4 311	4 319	4 332	4 308	
9 336	9 347	8 955	9 425	8 976	8 944	9 018	8 984	
1 206 447	1 096 275	940 912	1 093 733	1 141 281	1 051 673	1 083 381	1 078 311	
		81 537	292 511			66 797		
16 558	16 438	16 346	16 920	16 183	16 061	16 047	15 983	36
3 502	3 509	3 527	3 539	3 523	3 514	3 503	3 509	
20 060	19 947	19 873	20 460	19 706	19 575	19 550	19 492	
2 809 210	2 382 267	1 959 315	2 426 853	2 551 042	2 454 080	2 493 509	2 370 382	
		106 665	393 590			95 799		
361 044	359 430	356 132	363 199	352 367	351 842	351 559	350 384	
165 451	165 377	164 631	165 948	164 446	164 380	164 523	164 595	
526 495	524 807	520 763	529 147	516 813	516 222	516 082	514 979	
75 219 811	64 707 538	55 554 086	65 821 037	69 954 808	66 204 370	68 289 281	66 855 700	
		4 188 379	14 731 523			3 506 845		

# NIET-PRODCOM - Tewerkstelling, uren en lonen

## Tewerkstelling, uren en lonen voor bepaalde bedrijfstakken (voorlopige cijfers)

NACE Code	Omschrijving		2002			
			Juli	Augustus	September	Oktober
10.1A	Recuperatie van steenkool uit steenkoolbergen	Aantal arbeiders	53	53	51	48
		Aantal bedienden	19	18	18	18
		Totaal	72	71	69	66
		Aantal uren (1)	6 721	7 827	9 229	9 223
		Trimestriële lonen (2)				
15.1A	Slachterijen van grootvee	Aantal arbeiders	1 916	1 911	1 889	1 894
		Aantal bedienden	277	282	278	273
		Totaal	2 193	2 193	2 167	2 167
		Aantal uren (1)	265 581	250 294	263 245	290 914
		Trimestriële lonen (2)			8 620	
15.51	Zuivelfabrieken en kaasmakerijen	Aantal arbeiders	3 565	3 567	3 552	3 553
		Aantal bedienden	1 894	1 898	1 911	1 907
		Totaal	5 459	5 465	5 463	5 460
		Aantal uren (1)	627 982	591 616	675 974	752 152
		Trimestriële lonen (2)			33 167	
23.10	Vervaardiging van cokesovenproducten	Aantal arbeiders	684	688	588	583
		Aantal bedienden	84	85	69	67
		Totaal	768	773	657	650
		Aantal uren (1)	96 770	84 830	80 070	87 774
		Trimestriële lonen (2)			4 878	
23.20	Vervaardiging van geraffineerde aardolieproducten	Aantal arbeiders	520	516	516	517
		Aantal bedienden	1 455	1 461	1 451	1 464
		Totaal	1 975	1 977	1 967	1 981
		Aantal uren (1)	270 184	255 311	274 876	303 486
		Trimestriële lonen (2)			30 865	
23.30	Bewerking van splijt- en kweekstoffen	Aantal arbeiders	334	328	364	354
		Aantal bedienden	877	871	873	873
		Totaal	1 211	1 199	1 237	1 227
		Aantal uren (1)	121 139	127 672	165 040	179 125
		Trimestriële lonen (2)			11 554	
27.10	Vervaardiging van ijzer en staal en van ferrolegeringen (EGKS)	Aantal arbeiders	13 277	13 203	13 085	12 995
		Aantal bedienden	5 420	5 398	5 372	5 358
		Totaal	18 697	18 601	18 457	18 353
		Aantal uren (1)	2 224 645	2 088 378	2 356 007	2 628 515
		Trimestriële lonen (2)				
37.10	Recuperatie van recycleerbaar metaalafval	Aantal arbeiders	1 054	1 055	1 059	1 082
		Aantal bedienden	246	248	241	245
		Totaal	1 300	1 303	1 300	1 327
		Aantal uren (1)	156 498	138 789	170 348	196 436
		Trimestriële lonen (2)			5 366	
37.2	Recuperatie van overig recycleerbaar afval	Aantal arbeiders	1 920	1 912	1 905	1 899
		Aantal bedienden	402	403	403	402
		Totaal	2 322	2 315	2 308	2 301
		Aantal uren (1)	257 567	239 969	285 876	323 457
		Trimestriële lonen (2)			7 989	
37.2B	Recuperatie van papier	Aantal arbeiders	509	508	499	493
		Aantal bedienden	98	97	98	97
		Totaal	607	605	597	590
		Aantal uren (1)	75 746	70 178	78 938	84 015
		Trimestriële lonen (2)			2 036	
37.2C	Recuperatie van textiel	Aantal arbeiders	604	601	603	601
		Aantal bedienden	53	54	54	53
		Totaal	657	655	657	654
		Aantal uren (1)	57 949	57 680	70 126	86 594
		Trimestriële lonen (2)			1 710	
37.2D	Recuperatie van scheikundige stoffen	Aantal arbeiders	642	640	637	640
		Aantal bedienden	222	222	221	221
		Totaal	864	862	858	861
		Aantal uren (1)	102 633	88 471	111 472	123 865
		Trimestriële lonen (2)			3 804	

(1) Tot december 1998 uren-arbeiders, vanaf januari 1999 uren gepresteerd door de werknemers (bedienden en arbeiders).

(2) Brutolonen en -weden van de werknemers in 1 000 EUR (bevat alle vestigingen met 20 of meer personen behalve voor de bouw vanaf 1998).



## NIET-PRODCOM - Tewerkstelling, uren en lonen

		2002	2003					NACE
November	December		Januari	Februari	Maart	April	Mei	Code
48	50	<b>51</b>	50	50	47	52	52	10.1A
19	19	<b>19</b>	19	20	20	20	18	
67	69	<b>70</b>	69	70	67	72	70	
7 774	7 152	<b>8 247</b>	9 046	8 428	8 667	8 646	8 559	
1 919	1 930	<b>1 903</b>	1 930	1 914	1 923	1 907	1 923	15.1A
279	280	<b>273</b>	275	278	279	281	281	
2 198	2 210	<b>2 176</b>	2 205	2 192	2 202	2 188	2 204	
255 286	255 956	<b>267 699</b>	288 318	267 495	280 021	276 492	270 548	
	11 797	<b>38 856</b>			9 453			
3 584	3 575	<b>3 553</b>	3 577	3 564	3 601	3 590	3 577	15.51
1 909	1 897	<b>1 900</b>	1 915	1 920	1 919	1 919	1 913	
5 493	5 472	<b>5 453</b>	5 492	5 484	5 520	5 509	5 490	
639 917	608 865	<b>668 050</b>	731 398	682 458	708 286	701 635	665 592	
	44 058	<b>149 633</b>			38 099			
579	575	<b>652</b>	578	584	586	585		23.10
68	68	<b>78</b>	67	67	67	67		
647	643	<b>730</b>	645	651	653	652		
80 651	79 463	<b>93 027</b>	85 272	80 137	85 228	82 322		
	5 855	<b>23 265</b>			4 988			
516	516	<b>520</b>						23.20
1 459	1 456	<b>1 460</b>						
1 975	1 969	<b>1 980</b>						
275 671	262 858	<b>276 947</b>						
	35 452	<b>132 382</b>						
351	350	<b>332</b>	281	289	322	357	360	23.30
877	878	<b>877</b>	878	879	878	879	879	
1 228	1 228	<b>1 209</b>	1 159	1 168	1 200	1 236	1 239	
150 237	137 790	<b>152 371</b>	168 041	150 202	163 787	125 442	154 407	
	13 574	<b>47 403</b>			10 219			
13 040	12 898	<b>13 401</b>						27.10
5 372	5 325	<b>5 407</b>						
18 412	18 223	<b>18 808</b>						
2 434 756	2 089 561	<b>2 419 422</b>						
1 092	1 082	<b>1 064</b>	1 080	1 076	1 082	1 040	985	37.10
251	243	<b>239</b>	244	240	239	240	225	
1 343	1 325	<b>1 303</b>	1 324	1 316	1 321	1 280	1 210	
165 928	145 223	<b>167 832</b>	184 407	170 947	179 927	176 016	149 081	
	7 251	<b>24 621</b>			6 203			
1 870	1 867	<b>2 001</b>	1 847	1 847	1 846	1 834	1 819	37.2
401	395	<b>437</b>	404	407	408	403	398	
2 271	2 262	<b>2 438</b>	2 251	2 254	2 254	2 237	2 217	
270 315	243 053	<b>305 049</b>	309 723	289 986	295 963	290 816	266 791	
	9 906	<b>38 407</b>			8 365			
482	470	<b>500</b>	465	465	451	455	455	37.2B
98	92	<b>102</b>	100	103	103	104	101	
580	562	<b>602</b>	565	568	554	559	556	
69 980	67 482	<b>79 370</b>	83 494	75 170	77 457	75 910	72 185	
	2 730	<b>9 662</b>			1 990			
603	608	<b>619</b>	601	596	585	574	564	37.2C
54	54	<b>56</b>	54	55	56	57	55	
657	662	<b>675</b>	655	651	641	631	619	
76 484	67 393	<b>75 377</b>	82 026	78 453	77 523	79 921	70 135	
	2 612	<b>8 576</b>			2 237			
624	625	<b>717</b>	629	627	636	633	628	37.2D
219	219	<b>249</b>	217	216	216	209	210	
843	844	<b>966</b>	846	843	852	842	838	
99 363	88 201	<b>125 520</b>	118 330	111 229	112 791	107 689	98 686	
	4 052	<b>18 280</b>			3 664			

# NIET-PRODCOM - Tewerkstelling, uren en lonen

## Tewerkstelling, uren en lonen voor bepaalde bedrijfstakken (voorlopige cijfers)

NACE Code	Omschrijving		2002			
			Juli	Augustus	September	Oktober
37.2E	Recuperatie van bouwmaterialen	Aantal arbeiders	165	163	166	165
		Aantal bedienden	29	30	30	31
		Totaal	194	193	196	196
		Aantal uren (1)	21 239	23 640	25 340	28 983
		Trimestriële lonen (2)			439	
40.10	Productie en distributie van elektriciteit	Aantal arbeiders	1 167	1 162	1 160	1 137
		Aantal bedienden	12 737	12 738	12 699	12 801
		Totaal	13 904	13 900	13 859	13 938
		Aantal uren (1)	2 040 010	1 980 503	2 060 568	2 337 168
		Trimestriële lonen (2)			152 277	
40.20	Productie en distributie van gas	Aantal arbeiders				
		Aantal bedienden	3 671	3 688	3 685	3 712
		Totaal	3 671	3 688	3 685	3 712
		Aantal uren (1)	557 992	560 576	560 120	564 224
		Trimestriële lonen (2)			41 823	
41	Winning, zuivering en distributie van water	Aantal arbeiders	3 774	3 762	3 742	3 752
		Aantal bedienden	3 470	3 462	3 467	3 478
		Totaal	7 244	7 224	7 209	7 230
		Aantal uren (1)	999 542	903 696	972 862	1 081 318
		Trimestriële lonen (2)			56 592	
45	Bouwnijverheid	Aantal arbeiders	102 759	103 609	103 934	103 431
		Aantal bedienden	22 759	22 952	23 042	23 060
		Totaal	125 518	126 561	126 976	126 491
		Aantal uren (1)	8 450 626	13 985 593	16 661 945	17 063 563
		Trimestriële lonen (2)			589 527	

(1) Tot december 1998 uren-arbeiders, vanaf januari 1999 uren gepresteerd door de werknemers (bedienden en arbeiders).

(2) Brutolonen en -weden van de werknemers in 1 000 EUR (bevat alle vestigingen met 20 of meer personen behalve voor de bouw vanaf 1998).

# NIET-PRODCOM - Tewerkstelling, uren en lonen

## - vervolg en einde

		2002	2003					NACE
November	December		Januari	Februari	Maart	April	Mei	Code
161	164	<b>164</b>	152	159	174	172	172	37.2E
30	30	<b>29</b>	33	33	33	33	32	
191	194	<b>193</b>	185	192	207	205	204	
24 488	19 977	<b>24 781</b>	25 873	25 134	28 192	27 296	25 785	
	512	<b>1 888</b>			474			
1 142	1 136	<b>1 166</b>						40.10
12 816	12 809	<b>12 832</b>						
13 958	13 945	<b>13 999</b>						
2 240 439	2 222 619	<b>2 171 334</b>						
	227 194	<b>721 434</b>						
								40.20
3 713	3 712	<b>3 700</b>						
3 713	3 712	<b>3 700</b>						
564 376	564 224	<b>562 450</b>						
	57 099	<b>189 741</b>						
3 753	3 794	<b>3 770</b>	3 717	3 717	3 723	3 721	3 713	41
3 479	3 508	<b>3 481</b>	3 496	3 483	3 493	3 501	3 501	
7 232	7 302	<b>7 252</b>	7 213	7 200	7 216	7 222	7 214	
942 640	914 741	<b>981 368</b>	1 027 925	994 997	996 724	992 402	961 902	
	61 117	<b>233 518</b>			57 641			
102 642	101 538	<b>103 215</b>	100 564	100 041	101 260	101 219	100 828	45
23 083	22 989	<b>22 797</b>	22 830	22 798	22 840	22 830	22 816	
125 725	124 527	<b>126 013</b>	123 394	122 839	124 100	124 049	123 644	
14 878 011	10 623 098	<b>14 359 915</b>	12 674 850	13 630 401	16 142 072	15 268 816	14 275 239	
	683 202	<b>2 604 193</b>			607 434			

## Bouwvergunningen

### Woongebouwen

	Totaal aantal		Volume (in m <sup>3</sup> )	Oppervlakte (in m <sup>2</sup> )		Aantal gebouwen met één woning
	Gebouwen	Woningen		Bewoonbare	Totale	
2000	26.604	42.909	26.575.968	5.114.485	8.813.230	24.442
2001	24.833	41.349	25.553.424	4.877.938	8.507.259	22.569
2002	23.705	41.942	24.892.304	4.484.061	8.276.493	21.374
<b>2002</b>						
April	2.168	3.847	2.271.659	413.083	761.354	1.974
Mei	2.022	3.342	2.075.794	377.163	685.837	1.834
Juni	2.241	3.643	2.220.770	397.829	742.555	2.055
Juli	2.206	4.046	2.383.759	430.789	800.084	2.004
Augustus	1.840	3.640	2.044.519	375.945	686.713	1.631
September	2.182	3.796	2.097.660	386.256	690.729	1.985
Oktober	1.849	3.313	2.043.995	364.998	677.698	1.650
November	1.554	3.041	1.751.792	308.024	566.896	1.366
December	1.847	3.527	2.078.217	368.374	681.735	1.615
<b>2003</b>						
Januari	1.939	3.336	1.902.764	350.538	636.285	1.756
Februari	1.819	3.174	1.900.526	336.523	620.372	1.637
Maart	2.249	3.911	2.383.670	422.593	786.983	2.015
April	2.291	4.139	2.480.369	443.624	828.887	2.067
Mei	2.154	3.648	2.249.000	402.588	741.520	1.945

### Niet-woongebouwen

	Aantal gebouwen	Volume (in m <sup>3</sup> )	Totale oppervlakte (in m <sup>2</sup> )
2000	6.397	47.619.568	7.610.072
2001	5.492	49.482.480	7.764.888
2002	4.512	34.688.976	5.946.668
<b>2002</b>			
April	428	2.860.642	440.219
Mei	432	3.368.191	514.763
Juni	415	3.085.464	543.794
Juli	431	3.817.832	603.774
Augustus	379	2.467.413	489.029
September	361	2.993.410	563.598
Oktober	381	3.296.181	580.109
November	261	2.647.306	413.317
December	292	2.239.875	399.523
<b>2003</b>			
Januari	262	1.851.299	335.218
Februari	290	2.845.461	409.808
Maart	298	2.250.879	370.665
April	323	1.646.617	300.530
Mei	317	1.720.374	305.992

## Woongebouwen

	Totaal aantal		Volume (in m <sup>3</sup> )	Oppervlakte (in m <sup>2</sup> )		Aantal gebouwen met één woning
	Gebouwen	Woningen		Bewoonbare	Totale	
2000	26.810	41.991	26.223.326	5.087.113	8.660.683	24.718
2001	24.335	40.673	25.032.437	4.817.609	8.322.337	22.153
2002	21.806	37.290	22.634.494	4.123.478	7.530.715	19.775
<b>2002</b>						
Maart	2.094	3.331	2.109.684	393.157	702.828	1.926
April	2.185	3.402	2.142.846	396.274	716.921	2.000
Mei	2.001	3.303	2.043.073	366.605	676.483	1.827
Juni	2.040	3.340	2.058.080	373.929	689.661	1.856
Juli	1.466	2.531	1.538.662	277.186	520.599	1.338
Augustus	1.913	3.306	2.083.937	374.696	685.261	1.746
September	2.167	3.933	2.232.609	402.680	756.207	1.970
Oktober	1.990	3.502	2.070.591	379.010	688.769	1.790
November	1.585	2.856	1.620.716	301.067	540.489	1.415
December	1.254	2.351	1.379.115	249.029	456.379	1.114
<b>2003</b>						
Januari	1.495	2.677	1.540.922	274.987	504.466	1.332
Februari	1.485	2.775	1.580.917	288.731	521.543	1.323
Maart	1.858	2.973	1.877.482	340.435	623.591	1.688
April	1.558	2.590	1.610.098	290.723	525.339	1.426

## Niet-woongebouwen

	Aantal gebouwen	Volume (in m <sup>3</sup> )	Totale oppervlakte (in m <sup>2</sup> )
2000	6.289	44.850.455	7.375.649
2001	5.393	47.526.706	7.379.653
2002	4.327	32.803.001	5.520.281
<b>2002</b>			
Maart	403	2.688.103	458.944
April	382	2.988.413	553.628
Mei	393	2.586.566	430.630
Juni	369	2.210.243	386.863
Juli	346	2.327.321	395.065
Augustus	406	2.805.132	494.082
September	399	2.708.362	472.512
Oktober	370	2.997.310	491.073
November	287	3.037.721	460.940
December	247	2.086.744	365.672
<b>2003</b>			
Januari	240	2.003.249	365.119
Februari	252	1.919.523	312.044
Maart	262	2.040.523	342.662
April	219	1.524.164	252.771



## **Diensten, handel en vervoer**

## Binnenlandse handel

### Aantal bedrijven in het handelsector 2000 en 2001

Nace-Bel Code	Activiteit	Brussels Hfst			
		België	Gewest	Vlaams Gewest	Waals Gewest
<b>G</b>	<b>Handel</b>				
	<b>2000</b>	199.241	21.680	120.439	57.122
	<b>2001</b>	194.499	21.281	117.583	55.635
50	Verkoop, reparatie auto's en motorrijwielen; kleinhandel motorbrandstof				
	<b>2000</b>	27.377	2.408	15.717	9.252
	<b>2001</b>	26.907	2.354	15.474	9.079
501, 503, 504	<i>Auto's, onderdelen en accessoires van auto's en motorrijwielen</i>				
	<b>2000</b>	12.767	1.361	7.518	3.888
	<b>2001</b>	12.796	1.327	7.610	3.859
502	<i>Onderhoud en reparatie van auto's</i>				
	<b>2000</b>	12.074	876	6.816	4.382
	<b>2001</b>	11.764	855	6.631	4.278
505	<i>Motorbrandstoffen (kleinhandel)</i>				
	<b>2000</b>	2.536	171	1.383	982
	<b>2001</b>	2.347	172	1.233	942
51	Groothandel en handelsbemiddeling				
	<b>2000</b>	69.030	9.349	43.507	16.174
	<b>2001</b>	67.312	9.011	42.544	15.757
511	<i>Handelsbemiddeling</i>				
	<b>2000</b>	19.865	2.514	11.149	6.202
	<b>2001</b>	19.346	2.376	10.887	6.083
513	<i>Voedings- en genotmiddelen</i>				
	<b>2000</b>	8.731	1.124	5.652	1.955
	<b>2001</b>	8.470	1.094	5.463	1.913
514	<i>Huishoudelijke artikelen</i>				
	<b>2000</b>	16.389	3.094	10.495	2.800
	<b>2001</b>	15.788	2.998	10.100	2.690
516	<i>Machines, apparaten en toebehoren</i>				
	<b>2000</b>	8.624	1.309	5.396	1.919
	<b>2001</b>	8.609	1.271	5.451	1.887
512, 515, 517	<i>Landbouwproducten, levende dieren en overige groothandel</i>				
	<b>2000</b>	15.421	1.308	10.815	3.298
	<b>2001</b>	15.099	1.272	10.643	3.184
52	Kleinhandel en reparatie van consumentenartikelen				
	<b>2000</b>	102.834	9.923	61.215	31.696
	<b>2001</b>	100.280	9.916	59.565	30.799
521	<i>Niet-gespecialiseerde winkels</i>				
	<b>2000</b>	9.321	1.112	5.186	3.023
	<b>2001</b>	8.947	1.163	4.881	2.903
522 - 525	<i>Gespecialiseerde winkels :</i>				
	<b>2000</b>	82.625	7.791	49.526	25.308
	<b>2001</b>	80.699	7.731	48.373	24.595
5221	Groenten en fruit				
	<b>2000</b>	1.447	50	1.015	382
	<b>2001</b>	1.423	52	992	379
5222	Vlees				
	<b>2000</b>	5.893	349	3.759	1.785
	<b>2001</b>	5.581	326	3.571	1.684



## Aantal bedrijven in het handelssector 2000 en 2001 - vervolg

Nace-Bel Code	Activiteit	Brussels Hfst			
		België	Gewest	Vlaams Gewest	Waals Gewest
5223	Vis				
	2000	713	58	553	102
	2001	678	57	526	95
5224	Brood, banketbakkerswerk en suikerwerk				
	2000	2.889	258	1.681	950
	2001	2.788	251	1.641	896
5225	Dranken				
	2000	1.567	81	919	567
	2001	1.538	90	888	560
5226	Tabaksproducten				
	2000	329	22	173	134
	2001	328	21	179	128
5227	Kleinhandel in voeding, n.e.g.				
	2000	2.153	159	1.432	562
	2001	2.080	153	1.374	553
523	Farmaceutica, reukwerk en cosmetica				
	2000	6.519	653	3.693	2.173
	2001	6.477	653	3.691	2.133
5241	Textiel				
	2000	5.473	449	3.646	1.378
	2001	5.086	439	3.382	1.265
5242	Kleding				
	2000	8.442	1.025	5.219	2.198
	2001	8.314	1.040	5.132	2.142
5243	Schoeisel en lederwaren				
	2000	2.754	234	1.684	836
	2001	2.688	226	1.632	830
5244	Meubels en woninginrichting				
	2000	5.217	484	3.120	1.613
	2001	5.210	508	3.104	1.598
5245	Elektrische huishoudapparaten, radio en televisie				
	2000	4.471	375	2.716	1.380
	2001	4.333	374	2.621	1.338
5246	IJzerwaren, verf en bouwmaterialen				
	2000	2.621	188	1.499	934
	2001	2.598	183	1.509	906
5247	Boeken, kranten en kantoorbehoeften				
	2000	5.727	781	2.996	1.950
	2001	5.592	739	2.951	1.902
5248, 5249	Kleinhandel, n.e.g.				
	2000	22.400	1.924	13.393	7.083
	2001	21.969	1.902	13.139	6.928
5250	Tweedehandsgoederen en antiques				
	2000	4.010	701	2.028	1.281
	2001	4.016	717	2.041	1.258
526	<i>Niet in winkels</i>				
	2000	6.466	648	3.955	1.863
	2001	6.368	661	3.861	1.846
527	<i>Reparatie van persoonlijke en huishoudelijke artikelen</i>				
	2000	4.422	372	2.548	1.502
	2001	4.266	361	2.450	1.455

## Binnenlandse handel

### Aantal bedrijven in het handelsector 2000 en 2001- vervolg en einde

		België	Brussels Hfst Gewest	Vlaams Gewest	Waals Gewest
<b>Nace-Bel</b>					
<b>Code</b>	<b>Activiteit</b>				
<b>H</b>	<b>Hotels en restaurants</b>				
	<b>2000</b>	55.874	5.823	33.856	16.195
	<b>2001</b>	55.041	5.795	33.317	15.929
551, 552	Hotels en overige accommodaties voor kortstondig verblijf				
	<b>2000</b>	2.826	278	1.484	1.064
	<b>2001</b>	2.877	265	1.526	1.086
553, 555	Restaurants, kantines en catering				
	<b>2000</b>	29.532	3.745	17.607	8.180
	<b>2001</b>	30.046	3.883	17.814	8.349
554	Drankgelegenheden				
	<b>2000</b>	23.516	1.800	14.765	6.951
	<b>2001</b>	22.118	1.647	13.977	6.494
633	Reisbureaus				
	<b>2000</b>	1.908	385	1.128	395
	<b>2001</b>	1.947	385	1.161	401



## Binnenlandse handel

### T2. Omzet van de grote distributieondernemingen: Kettingindexcijfers weekbericht - Basisjaar 1995 = 100

#### T2.1 Grote distributieondernemingen

Groot warenhuizen met verschillende afdelingen					
	Totaal	Voeding	Textiel- en kledingsartikelen, schoenen	Huishoud- artikelen	Andere artikelen
2000	112	111	112	121	107
2001	115	114	112	127	109
2002	120	119	115	135	113
<b>2002</b>					
Januari	115	113	128	127	98
Februari	107	107	101	119	95
Maart	121	124	105	135	111
April	114	113	108	134	104
Mei	120	119	105	142	111
Juni	110	112	104	119	100
Juli	122	113	142	138	119
Augustus	119	121	91	132	121
September	112	111	107	126	102
Oktober	129	126	133	148	113
November	120	118	105	132	124
December	155	149	145	172	163
<b>2003</b>					
Januari	125	119	158	144	93
Februari	106	109	88	125	87
Maart	114	116	100	133	95
April	122	122	120	131	107

Ondernemingen met bijhuizen					Super- markten	
	Totaal	Voeding	Textiel- en kledingsartikelen, schoenen	Huishoud- artikelen	Andere artikelen	Totaal
2000	132	127	105	117	171	106
2001	138	133	110	123	176	110
2002	141	140	114	128	172	114
<b>2002</b>						
Januari	130	128	101	118	164	105
Februari	126	124	82	112	171	101
Maart	145	142	106	110	193	115
April	141	137	125	101	172	110
Mei	141	144	113	126	163	116
Juni	139	138	109	117	173	116
Juli	141	138	130	152	157	117
Augustus	135	143	85	127	154	121
September	136	131	126	116	161	108
Oktober	147	146	137	118	165	116
November	144	144	111	134	176	112
December	172	162	138	205	216	127
<b>2003</b>						
Januari	143	139	125	151	161	114
Februari	125	132	75	110	149	107
Maart	141	144	114	118	153	118
April	148	148	129	113	165	119

## T2. Omzet van de grote distributieondernemingen: Kettingindexcijfers weekbericht - Basisjaar 1995 = 100

### T2.2 Andere handel en totaal van kleinhandelsondernemingen

	Andere handel					Totaal van kleinhandelsondernemingen			Nieuwe personenwagen				
	Totaal	Voeding	Textiel- en kledingsartikelen, schoenen	Huishoud- artikelen	Andere artikelen	Waarde	Hoeveel- heid	Voeding	Textiel- en kledings- artikelen, schoenen	Huishoud- artikelen	Andere artikelen	Waarde	Hoeveel- heid
2000	115	106	120	110	120	121	116	115	129	119	138	159	143
2001	119	107	122	115	128	127	119	121	132	125	144	157	137
2002	119	112	112	111	128	128	117	125	126	123	144	155	127
<b>2002</b>													
Januari	118	98	141	103	129	124	114	112	150	114	145	227	183
Februari	118	100	90	104	141	122	113	112	97	112	135	200	172
Maart	120	111	126	113	127	129	118	126	134	122	154	203	173
April	119	112	116	107	128	127	116	123	133	116	139	203	170
Mei	117	120	116	112	121	128	116	130	129	123	136	163	134
Juni	118	121	107	104	125	126	115	127	121	116	141	154	123
Juli	117	111	117	118	122	128	117	123	134	133	136	143	114
Augustus	110	109	87	102	121	121	111	126	96	115	141	104	85
September	121	120	114	110	129	126	115	120	129	119	143	124	103
Oktober	118	106	114	115	128	131	119	128	135	125	139	152	123
November	114	108	104	110	124	127	115	126	118	125	139	110	89
December	132	125	112	130	145	150	137	148	133	152	176	73	59
<b>2003</b>													
Januari	120	107	124	104	133	130	118	124	140	118	153	210	164
Februari	112	104	85	101	131	119	107	117	92	111	148	176	142
Maart	119	110	114	114	129	128	116	126	127	124	141	193	157
April	116	115	108	106	125	129	116	131	128	116	135	178	141
Mei												155	121

## Buitenlandse handel

**invoer en uitvoer volgens continenten (in miljard euro's) (bijgeschat)**

	Algemeen totaal		Europa		Waarvan Europese Unie*		Afrika	
	Invoer	Uitvoer	Invoer	Uitvoer	Invoer	Uitvoer	Invoer	Uitvoer
	1	2	3	4	5	6	7	8
1999	<b>154,64</b>	<b>168,10</b>	-	-	108,85	128,36	-	-
2000	<b>190,21</b>	<b>203,72</b>	-	-	130,47	151,74	-	-
<b>2001</b>								
september	<b>15,42</b>	<b>17,15</b>	12,00	14,11	11,13	13,16	0,40	0,27
oktober	<b>16,26</b>	<b>17,95</b>	13,01	15,87	11,25	13,66	0,47	0,35
november	<b>15,97</b>	<b>17,09</b>	11,95	13,76	10,98	12,69	0,46	0,33
december	<b>16,49</b>	<b>16,10</b>	13,10	12,76	12,27	11,94	0,38	0,34
<b>2002</b>								
januari	<b>17,53</b>	<b>18,34</b>	13,50	14,68	12,68	13,73	0,47	0,28
februari	<b>16,44</b>	<b>17,76</b>	-	-	-	-	-	-
maart	<b>18,13</b>	<b>19,84</b>	-	-	-	-	-	-
april	<b>17,06</b>	<b>18,41</b>	12,98	14,50	12,03	13,44	0,51	0,32
mei	<b>16,96</b>	<b>18,82</b>	11,68	13,40	9,86	11,26	0,58	0,32
juni	<b>17,04</b>	<b>18,73</b>	11,98	13,46	10,18	11,41	0,52	0,35
juli	<b>15,80</b>	<b>18,29</b>	11,08	12,94	9,51	10,77	0,51	0,32
augustus	<b>15,03</b>	<b>15,59</b>	10,47	11,44	9,01	9,40	0,46	0,28
september	<b>17,56</b>	<b>19,87</b>	12,74	14,66	10,99	12,35	0,46	0,38
oktober	<b>18,67</b>	<b>20,65</b>	12,93	14,77	11,18	12,38	0,65	0,38
november	<b>17,17</b>	<b>18,38</b>	12,23	13,16	10,75	11,00	0,51	0,31
december	<b>18,32</b>	<b>18,89</b>	13,42	13,91	11,58	11,98	0,61	0,32
<b>2003</b>								
januari	<b>16,78</b>	<b>18,13</b>	-	-	-	-	-	-
februari	<b>17,06</b>	<b>18,03</b>	12,40	13,37	10,66	11,28	0,49	0,31
maart	<b>18,35</b>	<b>19,66</b>	13,31	15,21	11,42	12,98	0,60	0,30
april	<b>16,68</b>	<b>18,41</b>	11,61	13,58	9,92	11,51	0,46	0,32

**Invoer en uitvoer volgens voornaamste landen (in miljard euro's) (bijgeschat)**

	Frankrijk		Nederland		Duitsland		Italië	
	Invoer	Uitvoer	Invoer	Uitvoer	Invoer	Uitvoer	Invoer	Uitvoer
	1	2	3	4	5	6	7	8
<b>2001</b>								
september	2,35	3,20	2,68	2,11	2,33	3,17	0,69	1,09
oktober	2,18	3,12	2,68	2,26	2,68	3,22	0,82	1,12
november	2,29	2,94	2,41	2,06	2,60	3,04	0,64	1,01
december	2,10	2,64	2,39	1,87	2,71	3,34	0,91	0,83
<b>2002</b>								
januari	2,42	3,11	2,91	2,23	2,81	3,45	0,86	1,05
februari	-	-	-	-	-	-	-	-
maart	-	-	-	-	-	-	-	-
april	2,11	3,03	2,74	2,27	2,99	3,21	0,63	1,04
mei	1,92	2,82	2,67	2,25	2,68	3,37	0,65	1,08
juni	2,06	3,04	2,53	2,15	3,02	3,66	0,63	0,94
juli	2,08	2,91	2,45	2,02	2,75	3,25	0,58	1,01
augustus	1,57	2,24	2,41	1,93	2,70	3,19	0,42	0,67
september	2,11	3,28	2,73	2,29	3,04	4,00	0,66	1,02
oktober	2,34	3,30	2,89	2,40	3,27	3,71	0,84	1,16
november	2,21	2,98	2,50	2,03	3,18	3,31	0,56	0,98
december	2,53	3,28	2,99	2,30	3,08	3,74	0,74	0,96
<b>2003</b>								
januari	-	-	-	-	-	-	-	-
februari	2,27	3,12	2,82	1,99	3,06	3,42	0,67	1,01
maart	2,47	3,57	3,17	2,26	3,21	4,03	0,72	1,13
april	2,23	3,12	2,58	2,16	2,84	3,45	0,56	0,98

(\*) Voor meer uitleg zie inleiding en toelichtingen.

Amérika		Azie		Océanië*				
Invoer	Uitvoer	Invoer	Uitvoer	Invoer	Uitvoer			
9	10	11	12	13	14			
-	-	-	-	-	-			1999
-	-	-	-	-	-			2000
								<b>2001</b>
1,31	1,14	1,69	1,36	0,05	0,10			september
1,56	1,26	1,98	1,46	0,07	0,10			oktober
1,58	1,43	1,91	1,39	0,06	0,08			november
1,30	1,34	1,67	1,51	0,05	0,08			december
								<b>2002</b>
1,43	1,74	2,00	1,49	0,13	0,08			januari
-	-	-	-	-	-			februari
-	-	-	-	-	-			maart
1,49	1,77	1,96	1,65	0,09	0,11			april
1,58	1,94	1,99	1,78	0,11	0,11			mei
1,59	1,69	1,88	1,68	0,10	0,10			juni
1,48	1,82	1,82	1,87	0,09	0,15			juli
1,42	1,54	1,79	1,19	0,10	0,08			augustus
1,47	1,65	1,91	1,71	0,07	0,11			september
1,57	2,23	2,31	1,77	0,09	0,12			oktober
1,48	1,95	1,91	1,60	0,06	0,10			november
1,36	1,85	1,82	1,68	0,07	0,11			december
								<b>2003</b>
-	-	-	-	-	-			januari
1,28	1,34	1,91	1,76	0,06	0,11			februari
1,39	1,41	1,95	1,39	0,04	0,11			maart
1,47	1,62	2,01	1,55	0,07	0,11			april

Verenigd Koninkrijk		Spanje		Zweden*		Verenigde Staten		
Invoer	Uitvoer	Invoer	Uitvoer	Invoer	Uitvoer	Invoer	Uitvoer	
9	10	11	12	13	14	15	16	
1,17	1,59	0,30	0,69	0,42	0,22	0,92	0,84	<b>2001</b>
1,24	1,83	0,30	0,74	0,45	0,25	1,14	0,97	september
1,22	1,71	0,31	0,62	0,41	0,22	1,11	1,14	oktober
1,05	1,44	0,31	0,67	0,36	0,24	0,95	1,03	november
								december
								<b>2002</b>
1,28	1,70	0,31	0,67	0,39	0,25	1,04	1,40	januari
-	-	-	-	-	-	-	-	februari
-	-	-	-	-	-	-	-	maart
1,23	1,78	0,33	0,66	0,40	0,25	1,05	1,45	april
1,33	1,73	0,35	0,72	0,36	0,26	1,14	1,58	mei
1,34	1,68	0,30	0,68	0,38	0,22	1,16	1,32	juni
1,21	1,84	0,29	0,65	0,24	0,21	1,08	1,43	juli
1,08	1,66	0,24	0,50	0,30	0,24	1,06	1,29	augustus
1,23	1,89	0,30	0,75	0,43	0,26	1,08	1,28	september
1,21	1,97	0,35	0,77	0,45	0,28	1,15	1,82	oktober
0,99	1,75	0,33	0,98	0,40	0,28	1,09	1,63	november
1,30	1,53	0,33	0,66	0,43	0,24	0,95	1,52	december
								<b>2003</b>
-	-	-	-	-	-	-	-	januari
1,25	1,68	0,34	0,71	0,39	0,26	0,95	1,05	februari
1,35	1,77	0,40	0,80	0,43	0,28	1,03	1,09	maart
1,23	1,63	0,31	0,71	0,37	0,31	1,01	1,22	april

## Buitenlandse handel

### Buitenlandse handel in absolute cijfers - totaal cijfers (bijgeschat)\*

	Algemeen totaal				Handel binnen E.U.*	
	Invoer	uitvoer	Saldo	Dekkingspercentage	Invoer	uitvoer
	1	2	3	4	5	6
1999	154,64	168,10	13,46	108,7	108,85	128,36
2000	190,21	203,72	13,51	107,1	130,47	151,74
<b>2001</b>	<b>0,00</b>	<b>0,00</b>			0,00	0,00
januari	16,83	17,63	0,79	104,8	11,50	13,44
februari	16,71	17,60	0,89	105,4	11,70	13,21
maart	18,07	19,73	1,66	109,2	12,57	15,00
april	15,94	16,63	0,69	104,3	10,96	12,57
mei	17,06	17,90	0,84	105,0	11,58	13,51
juni	16,78	18,32	1,54	109,1	11,65	13,81
juli	15,10	17,03	1,93	112,8	10,04	12,37
augustus	14,43	12,12	-2,31	100,6	9,69	11,23
september	15,42	17,15	1,74	111,2	11,13	13,16
oktober	16,26	17,95	1,69	110,4	11,25	13,66
november	15,97	17,09	1,18	107,0	10,98	12,69
december	16,49	16,10	-0,40	97,6	12,27	11,94
<b>2002</b>						
januari	17,53	18,34	0,81	104,6	12,68	13,73
februari	16,44	17,76	1,32	108,1	11,72	12,99
maart	18,13	19,84	1,71	109,3	13,11	14,71
april	17,06	18,41	1,35	107,9	12,03	13,44
mei	16,96	18,82	1,85	110,9	9,86	11,26
juni	17,04	18,72	1,68	109,9	11,98	13,46
juli	15,80	18,29	2,49	115,8	11,08	12,94
augustus	15,03	15,59	0,56	103,7	10,47	11,44
september	17,56	19,87	2,31	113,2	12,74	14,66
oktober	18,87	20,65	1,78	109,4	12,93	14,77
november	17,17	18,38	1,21	107,0	12,23	13,16
december	18,32	18,89	0,57	103,1	13,42	13,91
<b>2003</b>						
januari	16,78	18,13	1,35	108,0	11,63	13,17
februari	17,06	18,03	0,97	105,7	12,40	13,37
maart	18,35	19,66	1,31	107,1	13,31	15,21
april	16,68	18,41	1,73	110,4	11,60	13,58

(\*) Voor meer uitleg zie inleiding en toelichtingen.



Handel binnen E.U.* (vervolg)		Handel buiten E.U.					
Saldo	Dekkingspercentage	Invoer	uitvoer	Saldo	Dekkingspercentage		
7	8	9	10	11	12		
19,51	117,9	45,79	39,74	-6,05	86,8	1999	
21,27	116,3	59,74	52,01	-7,73	87,0	2000	
		0,00	0,00			<b>2001</b>	
1,93	116,7	5,30	4,19	-1,12	78,9	januari	
1,51	112,9	5,01	4,39	-0,62	88,0	februari	
2,43	119,3	5,53	4,76	-0,77	86,2	maart	
1,61	114,6	5,01	4,09	-0,92	81,7	april	
1,93	116,7	5,48	4,41	-1,07	80,3	mei	
2,16	118,0	5,16	4,49	-0,67	87,3	juni	
2,33	123,0	5,06	4,66	-0,40	92,7	juli	
1,54	115,8	4,73	3,40	-1,34	71,4	augustus	
2,03	118,2	4,31	3,99	-0,32	92,5	september	
2,40	121,4	5,01	4,29	-0,72	85,6	oktober	
1,71	115,5	4,97	4,40	-0,58	88,5	november	
-0,33	97,3	4,22	4,17	-0,06	98,8	december	
						<b>2002</b>	
1,05	108,3	4,86	4,61	-0,24	94,9	januari	
1,27	110,8	4,71	4,76	0,05	101,1	februari	
1,60	112,2	5,01	5,12	0,11	102,2	maart	
1,41	111,7	5,02	4,96	-0,06	98,8	april	
1,40	114,2	5,28	5,41	0,13	102,5	mei	
1,48	112,4	5,05	5,26	0,21	104,2	juni	
1,86	116,8	4,72	5,35	0,63	113,3	juli	
0,97	109,3	4,56	4,15	-0,41	91,0	augustus	
1,92	115,1	4,82	5,21	0,39	108,1	september	
1,84	114,2	5,73	5,87	0,14	102,4	oktober	
0,93	107,6	4,94	5,21	0,27	105,5	november	
0,49	103,7	4,89	4,98	0,09	101,8	december	
						<b>2003</b>	
1,54	113,2	5,15	4,95	-0,20	96,1	januari	
0,97	107,8	4,65	4,65	0,00	100,0	februari	
1,90	114,3	5,04	4,45	-0,59	88,3	maart	
1,98	117,1	5,07	4,83	-0,24	95,3	april	

**Aantal en tonnenmaat van de binnengevaren zeeschepen (in 1000 brutoregisteren)\***

	Alle Belgische havens				Antwerpen	
	Geladen		Ledig		Geladen	
	Aantal	Tonnenmaat	Aantal	Tonnenmaat	Aantal	Tonnenmaat
	1	2	3	4	5	6
2001	2 161	31 773	526	4 637	686	11 922
2002	2 123	32 686	503	4 573	676	12 091
<b>2001</b>						
augustus	2 248	32 186	561	4 678	688	11 741
september	2 165	32 363	506	4 885	703	12 370
oktober	2 177	32 740	512	4 534	676	12 084
november	2 110	31 843	525	4 328	672	11 858
december	1 949	30 814	491	4 338	686	12 885
<b>2002</b>						
januari	1 973	30 645	485	4 342	651	11 865
februari	1 891	28 894	469	3 957	576	10 425
maart	2 228	33 632	527	4 983	712	12 475
april	2 145	32 096	535	4 724	676	11 796
mei	2 253	33 811	513	4 811	673	12 301
juni	2 234	32 869	507	4 715	716	12 249
juli	2 260	34 792	498	4 826	747	13 091
augustus	2 171	33 713	507	4 898	698	12 354
september	2 175	33 654	528	4 479	672	12 150
oktober	2 179	34 770	487	4 509	679	12 644
november	2 114	33 287	508	4 211	660	11 704
december	1 849	30 066	472	4 422	651	12 040

**Aantal en tonnenmaat van de buitengevaren zeeschepen (in 1000 brutoregisteren)\***

	Alle Belgische havens				Antwerpen	
	Geladen		Ledig		Geladen	
	Aantal	Tonnenmaat	Aantal	Tonnenmaat	Aantal	Tonnenmaat
	1	2	3	4	5	6
2001	1919	28697	580	6528	747	10877
2002	1934	30460	548	6195	744	11580
<b>2001</b>						
augustus	2002	29404	599	6534	791	10943
september	1930	29361	556	6645	727	10675
oktober	1984	30067	565	6965	779	11576
november	1914	29564	564	5997	751	11075
december	1723	26786	536	6226	738	11270
<b>2002</b>						
januari	1824	28159	547	6431	744	11174
februari	1773	27307	477	5099	688	10609
maart	2021	31612	575	6305	774	11690
april	2022	31171	532	5554	772	11957
mei	2038	31469	597	6681	777	11949
juni	1915	30334	526	6010	703	11471
juli	2045	32763	609	6812	758	12038
augustus	1948	31351	539	6225	730	11696
september	1972	30341	556	6484	732	10968
oktober	1988	31926	518	6054	746	11759
november	1942	31683	525	6151	742	11615
december	1724	27407	579	6534	764	12032

(\*) Voor meer uitleg zie inleiding en toelichtingen

Antwerpen (vervolg)		Gent				
Ledig		Geladen		Ledig		
Aantal	Tonnenmaat	Aantal	Tonnenmaat	Aantal	Tonnenmaat	
7	8	9	10	11	12	
351	2 890	151	2 100	74	236	2001
320	2 717	150	2 030	79	266	2002
						<b>2001</b>
391	3 071	167	2 128	69	213	augustus
321	2 760	139	2 069	71	250	september
362	3 305	149	1 946	72	279	oktober
359	2 795	154	2 032	71	231	november
326	2 804	154	2 252	76	197	december
						<b>2002</b>
307	2 646	145	1 943	83	203	januari
308	2 490	136	1 738	70	198	februari
310	2 550	150	2 260	96	296	maart
335	2 874	137	1 780	92	283	april
319	2 918	152	2 243	98	382	mei
341	2 810	120	1 599	47	234	juni
303	2 586	143	1 874	83	204	juli
321	2 841	167	2 220	80	327	augustus
342	2 696	137	2 014	82	320	september
320	2 682	164	2 055	64	251	oktober
329	2 606	173	2 313	71	247	november
300	2 901	177	2 319	82	242	december

Antwerpen (vervolg)		Gent				
Ledig		Geladen		Ledig		
Aantal	Tonnenmaat	Aantal	Tonnenmaat	Aantal	Tonnenmaat	
7	8	9	10	11	12	
287	3823	113	941	114	1390	2001
275	3360	120	994	110	1290	2002
						<b>2001</b>
282	3653	109	805	127	1440	augustus
294	4110	108	964	96	1279	september
278	4041	116	1056	116	1246	oktober
265	3314	107	1008	118	1306	november
280	3666	113	784	114	1497	december
						<b>2002</b>
279	3661	123	865	108	1342	januari
240	3202	111	914	93	968	februari
282	3558	143	1088	103	1533	maart
266	3077	134	1007	103	1082	april
300	3570	138	1128	114	1467	mei
275	3167	85	978	79	884	juni
314	3475	110	841	114	1228	juli
290	3605	128	1116	121	1358	augustus
266	3515	122	968	100	1256	september
248	3160	108	1070	119	1371	oktober
269	3166	117	1045	125	1370	november
272	3169	120	907	138	1616	december

## Vervoer

### Onderverdeling van het vervoer op de binnenwateren in uitvoer, invoer, doorvoer

	Uitvoer		Invoer		Doorvoer
	Ton	tkm	Ton	tkm	Ton
	1	2	3	4	5
1999	2918	115	4188	226	273
2000	3177	123	4470	246	309
<b>2000</b>					
maart	3427	128	4833	264	362
april	3074	105	4007	207	176
mei	3462	133	4902	263	386
juni	3122	122	4756	269	330
juli	2905	110	4049	224	265
augustus	3315	119	4583	257	245
september	3443	134	4568	262	325
oktober	3536	147	4522	255	326
november	3321	143	4549	259	353
december	2844	111	4116	217	294
<b>2001</b>					
januari	3021	126	4151	255	343
februari	3250	129	4686	251	375
maart	2673	116	4507	276	436
april	2764	116	4406	253	356
mei	2890	128	4451	253	393
juni	2914	135	4379	251	386
juli	2808	111	3845	232	367
augustus	3029	118	4244	251	263
september	2934	125	4269	248	290

---

**en binnenlands verkeer (in 1 000 ton en 1 000 000 tkm)\***

---

Doorvoer (vervolg)	Binnenlands verkeer			Totaal		
	tkm	Ton	tkm	Ton	tkm	
6	7	8	9	10		
35	1813	162	<b>9192</b>	<b>538</b>	1999	
41	2123	199	<b>10079</b>	<b>609</b>	2000	
					<b>2000</b>	
50	2198	204	<b>10820</b>	<b>646</b>	maart	
25	1954	172	<b>9212</b>	<b>508</b>	april	
50	2323	202	<b>11073</b>	<b>648</b>	mei	
41	2093	185	<b>10302</b>	<b>618</b>	juni	
35	1991	177	<b>9209</b>	<b>546</b>	juli	
31	2146	211	<b>10289</b>	<b>618</b>	augustus	
41	2082	197	<b>10416</b>	<b>634</b>	september	
44	2454	243	<b>10838</b>	<b>689</b>	oktober	
50	2287	224	<b>10509</b>	<b>675</b>	november	
40	2169	216	<b>9424</b>	<b>574</b>	december	
					<b>2001</b>	
46	2070	204	<b>9585</b>	<b>624</b>	januari	
49	1989	196	<b>10300</b>	<b>624</b>	februari	
57	2031	199	<b>9646</b>	<b>649</b>	maart	
47	1995	195	<b>9521</b>	<b>610</b>	april	
51	2166	221	<b>9901</b>	<b>652</b>	mei	
48	2182	221	<b>9861</b>	<b>654</b>	juni	
46	1924	188	<b>8945</b>	<b>578</b>	juli	
33	2192	208	<b>9729</b>	<b>611</b>	augustus	
40	2231	223	<b>9723</b>	<b>629</b>	september	

---

## Vervoer

### Bedrijvigheid in de verschillende bekken (in 1 000 000 tkm)\*

	Bekken van de Zeeschelde (lengte 306,7 km)	Kempense kanalen (lengte 329,3 km)	Brabantse kanalen (lengte 130,4 km)	Maas en Samber (lengte 306,7 km)
	1	2	3	4
1999	131	218	25	53
2000	147	260	28	60
<b>2000</b>				
maart	162	266	31	62
april	131	240	27	55
mei	155	271	26	65
juni	146	265	24	60
juli	129	237	24	56
augustus	144	276	25	64
september	149	261	29	68
oktober	158	296	30	69
november	158	283	31	66
december	149	245	28	48
<b>2001</b>				
januari	152	272	28	53
februari	157	254	29	57
maart	148	278	33	57
april	144	253	31	54
mei	143	285	25	65
juni	143	274	33	65
juli	138	234	27	53
augustus	145	260	30	58
september	150	267	32	58

### Bedrijvigheid van de Belgische spoorwegen

	Reizigersvervoer		Goederenvervoer (volledige wagonladingen) (in 1 000 000 tkm)	
	Aantal reizigers (x 1 000) (1)	Aantal reizigers-km (x 1 000 000) (1)	Binnenlands vervoer	Invoer
	1	2	3	4
2001	13357	670	155	157
2002	13745	687	160	177
<b>2002</b>				
maart	14803	715	215	163
april	13827	698	199	195
mei	14123	706	174	191
juni	13391	686	141	225
juli	11792	669	142	181
augustus	11227	643	183	154
september	14308	713	150	159
oktober	15491	745	169	188
november	14619	692	155	145
december	14180	680	155	162
<b>2003</b>				
januari	14159	659	116	159
februari	14138	661	170	139
maart	14954	705	186	138
april	13353	652	138	161
mei	14448	696		

(\*) Voor meer uitleg zie inleiding en toelichtingen.

(1) Voorlopige cijfers voor 2003.

Bekken van de Bovenschedde (lengte 327,7 km)	Centrum en Borinage (lengte 92,6 km)	Ijzerbekken en Kust (lengte 144,4 km)	Totaal	
5	6	7	8	
103	5	1	<b>538</b>	1999
108	6	1	<b>609</b>	2000
				<b>2000</b>
117	7	1	<b>646</b>	maart
53	2	0	<b>508</b>	april
123	6	1	<b>648</b>	mei
117	6	1	<b>618</b>	juni
94	5	1	<b>546</b>	juli
104	5	1	<b>618</b>	augustus
120	6	1	<b>634</b>	september
127	8	1	<b>689</b>	oktober
129	7	1	<b>675</b>	november
107	6	1	<b>584</b>	december
				<b>2001</b>
118	6	1	<b>630</b>	januari
120	7	1	<b>624</b>	februari
126	7	1	<b>650</b>	maart
120	7	1	<b>610</b>	april
127	7	1	<b>652</b>	mei
132	6	1	<b>654</b>	juni
120	6	1	<b>578</b>	juli
111	5	1	<b>611</b>	augustus
115	6	1	<b>624</b>	september

## Goederenvervoer - vervolg (volledige wagonladingen) (in 1 000 000 tkm)

Uitvoer	Doorvoer	Totaal	
5	6	7	
246	19	<b>577</b>	2001
246	23	<b>606</b>	2002
			<b>2002</b>
243	15	<b>634</b>	maart
296	19	<b>709</b>	april
304	30	<b>698</b>	mei
242	9	<b>617</b>	juni
264	10	<b>596</b>	juli
217	12	<b>566</b>	augustus
248	10	<b>565</b>	september
266	43	<b>666</b>	oktober
226	27	<b>553</b>	november
227	32	<b>576</b>	december
			<b>2003</b>
226	12	<b>513</b>	januari
255	13	<b>578</b>	februari
244	13	<b>580</b>	maart
258	60	<b>618</b>	april

---

**Bedrijvigheid van de luchthaven Brussel Nationaal (evolutie in de tijd) (1)**

---

	Aantal vluchten		Aantal passagiers		Goederen (2) (3) (ton)	
	bij vertrek	bij aankomst	bij vertrek	bij aankomst	bij vertrek	bij aankomst
1997	127387	127333	8070341	7864885	272271	243170
1998	138565	138457	9308198	9173699	303971	281621
1999	145944	145637	10052252	9972780	..	..
2000	152552	152428	10867076	10771389	332590	290775
2001	143403	143373	9895186	9785629	305323	254675
2002	118782	118814	7308884	7101671	275848	235577

**2002**

Januari	9214	9190	388406	402045	21747	18577
Februari	8715	8706	441932	414691	21194	18739
Maart	9523	9526	571206	506206	24724	21890
April	9772	9744	597263	594562	22268	18558
Mei	10624	10626	664343	647293	21375	17887
Juni	10253	10233	685986	629556	23130	18556
Juli	10901	10841	840551	710696	21252	17599
Augustus	10601	10670	714685	801697	19882	16125
September	10592	10577	728561	739909	22372	19469
Oktober	10664	10685	679390	666502	25255	20790
November	9342	9442	497797	535644	26828	22900
December	8581	8574	498459	452870	25301	22886

**2003**

Januari	9047	9035	450857	465552	21979	20622
Februari	8580	8574	478630	450402	23050	22127
Maart	9582	9571	550813	560249	26259	25490
April	9563	9515	663839	609463	24599	24454
Mei	9923	9957	673510	648197	23969	22724
Juni	10079	10007	741264	700829	24422	22095
Juli						
Augustus						
September						
Oktober						
November						
December						

(1) Enkel verkeer met handelskarakter

(2) Alleen vrachtgoed

(3) Voor 2002 en 2003 vrachtgoed + post



## Tot het verkeer toegelaten motorvoertuigen

	Nieuwe motorvoertuigen						
	Personen- auto's	Autobussen en autocars	Voertuigen voor			Totaal	Motor fietsen
			goederenver- voer	Landbouw- tractoren	Andere tractoren		
1	2	3	4	5	6	7	
2001	41648	80	5363	244	480	<b>47816</b>	1760
2002	39403	90	4444	285	387	<b>44608</b>	1796
<b>2002</b>							
april	52408	88	5145	445	506	<b>58592</b>	3196
mei	41454	62	4472	374	469	<b>46831</b>	2712
juni	38271	79	4396	344	415	<b>43505</b>	2610
juli	35306	56	4278	356	331	<b>40327</b>	2349
augustus	26414	86	3197	269	278	<b>30244</b>	1717
september	31917	110	3826	217	468	<b>36538</b>	1305
oktober	38030	60	4661	264	379	<b>43394</b>	923
november	27534	101	3579	162	270	<b>31646</b>	499
december	18387	154	2798	116	156	<b>21611</b>	308
<b>2003</b>							
januari	50556	90	5978	273	646	<b>57543</b>	1020
februari	43901	79	5295	278	393	<b>49946</b>	1843
maart	48572	119	5971	383	519	<b>55564</b>	2646
april	43899	82	6170	406	524	<b>51081</b>	3194
mei	37532	63	4908	322	412	<b>43237</b>	2839
juni	40357	112	4600	315	393	<b>45777</b>	2773

	Tweedehands motorvoertuigen						
	Personen- auto's	Autobussen en autocars	Voertuigen voor			Totaal	
			goederenver- voer	Landbouw- tractoren	Andere tractoren		
8	9	10	11	12	13		
2001	57259	92	6270	522	407	64548	
2002	57345	72	6413	506	363	64698	
<b>2002</b>							
april	63384	103	7007	612	389	71495	
mei	61141	58	6487	562	334	68582	
juni	59231	49	6396	523	343	66542	
juli	63472	52	6675	574	332	71105	
augustus	49214	82	5388	495	320	55499	
september	55816	44	6204	462	382	62908	
oktober	61713	69	7263	456	425	69926	
november	48664	60	5655	385	280	55044	
december	45351	87	5344	310	334	51426	
<b>2003</b>							
januari	57888	104	7297	497	456	66242	
februari	54091	81	7097	511	317	62097	
maart	59098	115	7390	641	403	67647	
april	58962	96	7365	644	387	67454	
mei	55433	81	6621	577	364	63076	
juni	60403	75	7112	566	346	68502	

(\*) Voor meer uitleg zie inleiding en toelichtingen

## Toerisme en hotelwezen

### Aantal overnachtingen in België (in duizend)\*

	Volgens het gewest van bestemming			
	Totaal	Brussels Hoofd- stedelijk Gewest	Vlaams Gewest	Waals Gewest
	1	2	3	4
2000	<b>29215,3</b>	4496,9	17862,7	6855,8
2001	<b>28693,9</b>	4418,6	17364,5	6910,8
2002	<b>29092,5</b>	4686,4	17586,8	6819,4
<b>2002</b>				
januari	<b>1113,5</b>	278,9	626,4	208,2
februari	<b>1589,5</b>	307,9	953,0	328,6
maart	<b>1877,1</b>	382,3	1136,8	358,0
april	<b>2281,1</b>	415,9	1394,8	470,5
mei	<b>2767,6</b>	445,3	1659,4	662,9
juni	<b>2390,8</b>	398,0	1492,5	500,3
juli	<b>4703,5</b>	376,9	2912,6	1414,0
augustus	<b>4393,3</b>	425,6	2769,5	1198,3
september	<b>2321,5</b>	448,2	1405,6	467,7
oktober	<b>2297,0</b>	438,2	1367,5	491,2
november	<b>1715,4</b>	398,6	960,5	356,3
december	<b>1540,7</b>	352,1	850,7	337,9
<b>2003</b>				
januari	<b>1150,8</b>	275,4	676,2	199,2
februari	<b>1445,7</b>	321,4	846,8	277,5
maart	<b>1794,4</b>	387,5	1065,0	341,9

### Aantal aankomsten in België (in duizend)\*

	Volgens het gewest van bestemming			
	Totaal	Brussels Hoofd- stedelijk Gewest	Vlaams Gewest	Waals Gewest
	1	2	3	4
2000	<b>10723,9</b>	2381,8	6004,7	2337,4
2001	<b>10806,6</b>	2340,3	6059,9	2406,9
2002	<b>11067,8</b>	2468,2	6168,7	2430,8
<b>2002</b>				
januari	<b>506,3</b>	146,3	267,9	92,0
februari	<b>701,0</b>	165,1	396,2	139,7
maart	<b>849,6</b>	195,6	485,7	168,3
april	<b>947,0</b>	215,4	544,9	186,7
mei	<b>1131,6</b>	233,6	635,7	262,3
juni	<b>953,0</b>	206,3	537,5	209,2
juli	<b>1242,4</b>	205,3	712,9	324,2
augustus	<b>1261,8</b>	223,8	726,0	312,1
september	<b>985,6</b>	234,9	544,0	206,7
oktober	<b>967,9</b>	233,1	525,5	209,4
november	<b>798,2</b>	211,6	419,9	166,8
december	<b>691,5</b>	192,4	356,2	142,8
<b>2003</b>				
januari	<b>528,1</b>	149,7	285,1	93,3
februari	<b>679,5</b>	174,5	370,2	134,7
maart	<b>787,8</b>	203,1	433,7	151,0

(\*) Voor meer uitleg zie inleiding en toelichtingen.

## Volgens land van gewoon verblijf

België	Frankrijk	Nederland	Verenigd Koninkrijk	Duitsland	Verenigde Staten	
5	6	7	8	9	10	
13689,2	1584,7	4826,4	2492,9	2315,4	738,2	2000
13320,6	1573,6	4911,2	2647,1	2192,7	692,3	2001
13189,2	1702,7	5030,4	2645,1	2228,2	664,6	2002
<b>2002</b>						
418,6	89,3	178,2	106,8	102,2	36,6	januari
643,1	157,4	285,9	162,1	106,4	37,8	februari
761,2	124,8	247,4	225,7	196,3	54,8	maart
1048,5	173,6	298,1	221,1	155,1	65,1	april
1131,4	165,3	563,5	229,9	250,5	75,7	mei
984,4	133,3	393,9	259,6	221,5	72,1	juni
2654,3	148,3	971,5	233,8	260,2	64,9	juli
2302,2	179,5	847,3	300,8	281,3	56,6	augustus
949,7	146,3	344,4	243,1	204,9	67,1	september
891,3	143,9	375,4	254,8	242,1	59,5	oktober
753,1	126,0	216,9	200,9	104,7	42,5	november
609,4	110,7	284,9	198,3	91,9	32,3	december
422,1	101,8	198,3	102,3	102,8	35,1	januari
550,6	170,1	225,0	152,3	91,7	36,3	februari
796,4	119,7	252,8	189,9	124,5	47,6	maart

## Volgens land van gewoon verblijf

België	Frankrijk	Nederland	Verenigd Koninkrijk	Duitsland	Verenigde Staten	
5	6	7	8	9	10	
4266,5	837,5	1572,1	1198,1	816,2	0	2000
4355,1	835,1	1654,0	1253,6	782,6	326,0	2001
4343,9	908,6	1681,5	1250,2	815,5	301,3	2002
<b>2002</b>						
185,9	50,3	74,3	53,2	38,0	16,2	januari
281,9	71,7	107,6	80,5	44,4	16,6	februari
337,2	71,3	111,7	105,8	71,5	24,3	maart
374,7	89,4	127,0	105,9	62,9	29,2	april
431,9	93,6	188,3	116,6	97,2	33,9	mei
345,3	74,1	146,7	117,0	78,3	34,7	juni
537,6	74,3	223,7	110,2	82,7	30,0	juli
521,5	86,5	205,9	129,2	88,6	25,6	augustus
364,5	78,7	134,8	121,6	81,8	29,7	september
361,4	81,2	139,9	117,5	80,7	26,7	oktober
328,1	71,2	103,8	94,9	47,8	18,9	november
259,3	64,4	112,8	94,6	39,3	15,2	december
192,2	53,9	82,4	53,0	39,2	15,7	januari
267,0	76,9	96,6	75,8	96,6	15,7	februari
328,7	67,3	102,0	91,4	50,5	22,1	maart



## **Toelichtingen**



# Leefmilieu

## Lucht

Bron : EMEP en IRCEL.

### Uitstoot in de lucht van SO<sub>2</sub> en NO<sub>x</sub>

#### Kol. 1

De totalen zijn niet gelijk aan de som van de kolommen ernaast omdat slechts bepaalde bronnen werden opgenomen.

### Uitstoot in de lucht van CO NMVOS

#### Kol. 1

Het totaal is niet gelijk aan de som van de kolommen ernaast omdat slechts bepaalde bronnen werden opgenomen..

#### Kol. 1 tot 7

Niet-methaan vluchtige organische stoffen of NMVOS : o.a. benzinedampen en brandstoffen in de uitlaatgassen van voertuigen.

### Gemiddelde concentraties van stoffen in de lucht

#### Kol. 1 tot 3

In de 5 door IRCEL uit gekozen meetstations voor het schatten van deze series, zijn de gemiddelde concentraties van SO<sub>2</sub>, NO<sub>2</sub> en deeltjes in 1985 respectievelijk 46, 54 en 103 µg/m<sup>3</sup>.

## Afval

Bron : Schatting NIS op basis van administratieve gegevens (OVAM, DGRNE, BIM)

Gemeentelijk afval is afval dat door of voor de gemeenten wordt ingezameld. Het omvat onder meer het afval van KMO's. Om redenen van internationale vergelijkbaarheid is selectief ingezameld gemeentelijk bouw- en afbraakafval (ongeveer 975 Kt/jaar in 2001) niet meer begrepen in het gemeentelijke afval.

### Gemeentelijk afval ; recyclage

#### Kol. 8

Schatting EMA : geschatte cijfers voor papier en karton.

# Bevolking en huisvesting

## Loop van de bevolking

Bron : Rijksregister (vanaf 1988).

### **Kol. 4 en 5**

Voor 1981, met inbegrip van de correcties (- 13 364) voortvloeiend uit de volkstelling van 1<sup>ste</sup> maart 1981.

Voor 1988, met inbegrip van de correcties (+ 37 717) voortvloeiend uit de overgang van cijfers gebaseerd op de aangiften van de gemeenten, naar cijfers uit het Rijksregister.

Vanaf 1989, met inbegrip van het saldo van de verrichtingen van het voorgaande jaar, die nog niet verrekend waren door het Rijksregister op het ogenblik dat het bestand over de loop van dat jaar aan het N.I.S. werd overgemaakt (- 3 676 en 1989; + 501 en 1990 ; + 313 en 1991 ; + 492 en 1992 ; + 147 en 1993).

Voor 1991, met inbegrip van de correcties ( - 12 161) voortvloeiend uit de volkstelling van 1ste maart 1991.



# Samenleving

## Werkgelegenheid

### enquête naar de arbeidskrachten

#### Voorstelling

De voornaamste doelstelling van de **enquête naar de arbeidskrachten** is de bevolking op actieve leeftijd (vanaf 15 jaar) in te delen in drie groepen (werkende personen, werklozen en niet-actieve personen), in overeenstemming met de definities van het Internationaal Arbeidsbureau (IAB), en over elk van deze categorieën gegevens te verstrekken. De reden voor deze verwijzing naar internationale criteria is het streven naar vergelijkbaarheid tussen de landen: de Belgische EAK maakt deel uit van de enquêtes die gecoördineerd worden door het Statistisch Bureau van de Europese Gemeenschappen (Eurostat).

Onze steekproefenquête bij de huishoudens dekt de hele bevolking die op het nationaal grondgebied woont. De toevallig gekozen personen worden thuis ondervraagd door een afgevaardigde van het NIS en ondergebracht op basis van zo objectief mogelijke informatie. De hiertoe gebruikte vragenlijst betreft hoofdzakelijk de activiteit gedurende een zgn. referentieweek; sedert januari 1999 is deze week veranderlijk (vroeger werd de EAK in het voorjaar georganiseerd). Bovendien worden sedert april 1999 de geïnterviewde huishoudens drie maanden later opnieuw kort ondervraagd; de resultaten van deze "tweede bevraging" zullen in aanmerking worden genomen wanneer de jaarcijfers vanaf 2000 geproduceerd worden.

De EAK bevindt zich op het kruispunt van de demografische statistieken (doordat huishoudens worden aangesproken, die zelf uit personen bestaan) en de economische statistieken (omdat de bijdrage van elke werknemer aan het productieproces bestudeerd wordt).

#### Begrippen

Voornaamste definities van het IAB:

##### - Werkgelegenheid

Onder "tewerkgestelde persoon" (ook genoemd "persoon met een betrekking" of "werkende") wordt verstaan iemand die gedurende de referentieweek (minstens één uur, en zelfs zonder formeel contract) in loondienst of voor winst heeft gewerkt, of niet werkte maar een betrekking had waarvan hij/zij tijdelijk afwezig was (ziekte, vakantie, ...). Zo wordt een gepensioneerde die enkele uren per week werkt om wat bij te verdienen als werkende geteld, alsook de studente die een avond babysit was en de persoon die in het kader van een PWA gewerkt heeft in de loop van de referentieweek.

##### - Werkloosheid

"Werklozen" (volgens de IAB-definitie) zijn alle personen van 15 jaar en ouder die gedurende de referentieweek geen werk hadden, werk zochten (d.w.z. actieve stappen ondernomen hebben tijdens de 4 weken voor het interview) en direct beschikbaar waren voor werk (binnen 2 weken). Of de persoon al dan niet een uitkering krijgt van de RVA is irrelevant.

##### - Inactiviteit

De "niet-actieve bevolking" omvat alle andere personen, inclusief kinderen onder 15 jaar, in het bijzonder: zij die zich uitsluitend met het huishouden bezighouden (huisman of -vrouw), of die als vrijwilliger werken (bijvoorbeeld voor een humanitaire instelling), studenten en gepensioneerden (voor zover ze geen betaalde activiteit verrichten). Dit standpunt komt overeen met de optiek van de Nationale Rekeningen, die bij de berekening van het Bruto Nationaal Product onbezoldigd werk (thuis of elders) niet in rekening brengen.

De eerste twee groepen "**werkgelegenheid**" (actieve personen met een betrekking) en "**werkloosheid**" (actieve personen zonder een betrekking) vormen de "arbeidskrachten" of de "totale actieve bevolking", m.a.w. de personen die werken of bereid zijn te werken.

**Wekelijkse arbeidsuur in de industrie**

Voor de definitie van het begrip arbeidsduur per arbeider en bediende, zie Statistisch Tijdschrift nr. 1, januari 1969 ; blz. 20

Gedeelten van uren volgens het decimaal stelsel.

**Kol. 1, 4 en 10**

Exclusief steenkoolmijnen, ijzer- en staalindustrie.

**Kol. 2, 5 en 11**

Exclusief ijzer- en staalindustrie.

**Stakingen**

Het aantal geschillen, het aantal betrokken vestigingen, het aantal werkstakers en het aantal gedwongen stakers is geteld in de maand of het jaar waarin de geschillen begonnen. Het aantal verloren arbeidsdagen daarentegen is het totaal aantal werkelijk tijdens de maand of het jaar verloren dagen, daar een geschil verscheidene maanden kan duren.

De gegevens betreffende het tweede semester van 1993, alsook het jaargemiddelde, zijn niet beschikbaar.

**Aantal werklozen**

Bron : Rijksdienst voor Arbeidsvoorziening.

**Kol. 1 tot 3**

Statistiek van de uitkeringsgerechtigde volledig werklozen, ingeschreven als werkzoekenden in de arbeidsbemiddeling kantoren op het einde van de maand.

Ingevolge het K.B. van 29 december 1984 (B.S. van 18 januari 1985) kunnen sommige oudere werklozen op hun aanvraag vrijgesteld worden van inschrijving als werkzoekende en toch nog werkloosheidsuitkeringen ontvangen.

Statistisch worden deze oudere uitkeringsgerechtigde volledig werklozen, die niet meer ingeschreven zijn als werkzoekenden, vanaf april 1985 niet meer samengevoegd met de andere uitkeringsgerechtigde volledig werklozen..

**Kol. 4**

Daggemiddelde van het totaal aantal gedeeltelijk werklozen zowel voor de jaar- als de maandgegevens. Het gaat om tijdelijke werkloosheid wegens economische redenen, weersomstandigheden en andere.

**Kol. 5 tot 7**

Percentage uitkeringsgerechtigde werklozen t.o.v. alle verzekerden tegen werkloosheid.

**Kol. 8 tot 10**

Van januari 1985 af worden de werkloosheidspercentages volgens E.G.- definities berekend op de som van de uitkeringsgerechtigde volledig werklozen, de andere verplicht ingeschreven werklozen (zonder werk) en de vrijwillig ingeschreven werkzoekenden (zonder werk).

## Levensstandaard

### Inkomen van personen

Deze statistiek werd opgemaakt door uitsplitsing van de inkomens van het aanslagjaar 2000 ingekohierd tot einde juni 2001. Zij slaat derhalve op de inkomens die in 1999 zowel in België als in het buitenland verworven werden, met inbegrip van de van belasting vrijgestelde buitenlandse inkomsten.

De basis voor deze statistiek is het totaal belastbaar netto-inkomen per aangifte. Dit wil zeggen de som van het gezamenlijk belastbaar netto-inkomen en van het afzonderlijk belastbaar netto-inkomen.

#### **Gemiddeld inkomen per aangifte**

Quotiënt van het totaal belastbaar netto-inkomen en het aantal aangiften.

#### **Mediaaninkomen**

Inkomen van de aangifte die zich in het midden van de reeks bevindt na rangschikking van de aangiften volgens toenemend inkomen..

#### **Gemeentelijke belastingsvoet**

Quotiënt van de totale belasting en het totaal belastbaar netto-inkomen per gemeente.

## Gezondheid

### Aantal verkeersongevallen

#### **Kol. 1 en 6**

Overleden ter plaatse of voor opname in het ziekenhuis.

#### **Kol. 4**

Sedert 1 januari 1973 worden botsingen tussen meer dan twee weggebruikers beschouwd als één ongeval.

#### **Kol. 5**

Totaal van de doden vermeld in kolom 6 en van de gewonden (kolommen 7 en 8) die overleden binnen de 30 dagen na het ongeval.

# Economie en financiën

## Productie-indexen 1995 = 100

Productie-indexen : Beknopte methodologie

### 1. Definities

De productie-index meet in het ideale geval maandelijks de toegevoegde waarde tegen factorkosten, uitgedrukt als een Laspeyres volume-index. In de praktijk moet dit ideaal benaderd worden via ofwel inputgegevens (de inzet van grondstoffen, energie of arbeid), ofwel outputgegevens (productie in hoeveelheid, productie in gedeflateerde waarde of leveringen in gedeflateerde waarde, van alle producten of een selectie).

De productie-index is de belangrijkste conjunctuurindicator. Hij heeft twee belangrijke functies:

- het volgen van de conjunctuurcyclus, zo snel en accuraat mogelijk, en vooral het zo vroeg mogelijk detecteren van de omslagpunten in de curve;
- het registreren van de evolutie van de productie, over langere periodes, zo gedetailleerd mogelijk.

Om de tegenstrijdige doelstellingen van snelheid enerzijds en kwaliteit en volledigheid anderzijds te verzoenen, wordt zo vroeg mogelijk (binnen een maand en 15 kalenderdagen) een voorlopige index berekend, desnoods op onvolledige gegevens en enkel op algemeen niveau; later, in principe na 3 maanden en 15 kalenderdagen, komt er een definitieve index voor alle activiteiten en gewesten op basis van volledige en goed gecontroleerde data.

### 2. Soorten productie-indexen

Alle indexen worden uitgedrukt tegenover een basisjaar (op dit ogenblik 1995), dat om de vijf jaar geactualiseerd wordt.

- Activiteiten. Productie-indexen worden berekend voor het totaal en voor alle deelactiviteiten van de winning van delfstoffen, de eigenlijke (verwerkende) industrie, elektriciteit, gas en water en de bouwnijverheid; samen vormen die de totale industrie. Er zijn productie-indexen tot een heel gedetailleerd niveau (vb. voor 'Specerijen, sausen en kruiden'), en ook voor de hoofdindustriegroepen (intermediaire goederen, investeringsgoederen, duurzame en niet-duurzame consumptiegoederen).
- Gewesten. Naast de productie-indexen voor België, worden ook gewestelijke indexen berekend voor Vlaanderen, Wallonië en Brussel.
- Types van indexen. Vanuit de onbewerkte bruto indexen worden achtereenvolgens afgeleid: indexen per werkdag (na verwijdering van de invloed van de ongelijke duur en samenstelling van de maanden), seizoengezuiverde indexen (ook seizoenschommelingen uitgezuiverd) en trends (ook toevallige schommelingen weg, zodat alleen nog de fundamentele trend van de conjunctuur overblijft).

### 3. Berekeningsmethodes.

De basisinformatie voor het berekenen van de productie-indexen wordt gehaald uit de maandelijke enquêtes van het NIS, die de gegevens verzamelen van zo'n elfduizend lokale eenheden van economische activiteit. Om de totale industrie af te dekken, worden die waar nodig aangevuld met gegevens uit administratieve en andere bronnen. Welke basisinformatie bij de indexberekening gebruikt wordt, voor een bepaalde activiteit, hangt af van de aard van de activiteit en van de beschikbaarheid van gegevens. Dat levert 4 mogelijkheden op, in afnemende mate van voorkeur: de gedeflateerde waarde van de productie, de ingezette grondstoffen, de gedeflateerde waarde van de leveringen of de gewerkte uren. De gedeflateerde waarde van de leveringen wordt het meest gebruikt.

De productie-index is een Laspeyres kettingindex. Daartoe wordt eerst een elementaire index (vorig jaar = 100) berekend: voor elke deelactiviteit wordt de basisinformatie van een bepaalde berekeningsmaand gedeeld door het gemiddelde van het voorgaande jaar. Via wegingen worden die elementaire indexen dan samengebundeld tot aggregaten (vorig jaar = 100). Door al die indexen vorig jaar = 100 te vermenigvuldigen met het overeenstemmende gemiddelde van het voorgaande jaar met het basisjaar 1995 = 100, worden deze vervolgens omgezet in bruto indexen (1995 = 100). Die bruto indexen leveren tenslotte, na het verwijderen van diverse componenten via het berekeningsprogramma TRAMA/SEATS, respectievelijk indexen per werkdag (1995 = 100), seizoengezuiverde indexen (1995 = 100) en trends (1995 = 100) op.

De wegingen waarmee de elementaire indexen (vorig jaar = 100) worden geaggregeerd, moeten zo precies mogelijk de toegevoegde waarden van de diverse activiteiten in het voorgaande jaar weerspiegelen. Elk jaar worden ze herberekend aan de hand van de recentste toegevoegde waarden van de diverse activiteiten voor België en de drie gewesten. Door een jaarlijkse aanpassing van de wegingen kunnen de structurele veranderingen in de industrie heel nabij opgevolgd worden.

#### 4. Verspreiding.

De Eenheid Conjuncturele Indicatoren verzorgt maandelijks een persbericht in het Nederlands, Frans Engels en Duits betreffende de meest recente productie indicatoren. Dit persbericht wordt gratis verstuurd, vooral per e-mail, aan de pers en andere geïnteresseerden. De recentste versie is terug te vinden op de website van het N.I.S. ([http://statbel.fgov.be/production\\_fr.htm](http://statbel.fgov.be/production_fr.htm)). Meer gedetailleerde gegevens voor België en de gewesten kunnen op papier of elektronisch geleverd worden mits betaling. De productie indexen worden tevens gedetailleerd gepubliceerd in de publicaties van het N.I.S. Vraag onze tarieven.

#### 5. Contact

Bijkomende inlichtingen kunnen verstrekt worden door de Eenheid Conjuncturele Indicatoren van het Nationaal Instituut voor de Statistiek: Leuvenseweg 44, B-1000 Brussel tel. +(32)(0)2/548 65 71 of +(32)(0)2/548 65 94 fax +(32)(0)2/548 65 72

### Indexcijfers van de omzet

Indexcijfers van de omzet volgens de aangiften in de B.T.W. 1985 = 100: zie toelichting bij kol.29 t/m 34 van het algemeen overzicht.

### Prijs

Indexcijfers van de industriële productieprijs: de cijfers van de 2 laatste maanden zijn steeds voorlopige cijfers.

### Indexcijfer van de consumptieprijzen

Het nieuwe indexcijfers van de consumptieprijzen werd van kracht op 1 januari 1998. Als basisperiode heeft men het jaar 1996 genomen.

De indexcijfers van de consumptieprijzen werden berekend door het Ministerie van Economische Zaken, Bestuur Handelsbeleid (Dienst voor het Indexcijfer). Het indexcijfers weerspiegelt de evolutie van het prijspeil en dient om de inflatiecoëfficiënt te bepalen. De berekening gebeurt op basis van de prijzen van 481 producten; de zogenaamde "indexkorf". De wegingen van de producten worden onder meer bepaald aan de hand van het gezinsbudgetonderzoek van het NIS, dat nagaat welke de consumptiegewoonten zijn van de Belgische bevolking. Een aantal (40) producten werden verwijderd uit de vorige indexkorf (o.a. thuisbezorgd bier, springveren matrassen, turnpantoffels) en een aantal (93) producten werden toegevoegd (o.a. abonnement op betaaltelevisie, tennisschoenen, pizza's, cornflakes, hamburgers, oesters,

microgolfoven, laserprinter, de Go Pass van de NMBS, condooms, ... ). In deze groep zit ook een aantal producten die gesplitst werden, zoals de tickets voor voetbalwedstrijden. Bovendien werden om methodologische redenen nog een aantal wijzigingen doorgevoerd. Zo tellen – om tegemoet te komen aan eisen van Eurostat – de hypothecaire interesten niet langer mee (de notariskosten voor het afsluiten van een hypothecaire lening doen dat nog wel) en wordt niet langer de volledige prijs van geneesmiddelen in rekening gebracht, maar enkel dat gedeelte van de prijs dat niet terugbetaald wordt door de ziekenfondsen (het remgeld)

**Kol. 1**

De Nationale Arbeidsraad heeft volgende overschakelingformule aanvaard om van het oude indexcijfer naar het nieuwe over te gaan: één punt van het vroegere indexcijfer = 0,8148 punt van het nieuwe algemene indexcijfer (afgekort NICP-96).

**Kol. 2**

1 punt van het indexcijfer op basis 1996 = 1,2273 punt van het indexcijfer op basis 1988.

**Kol. 3**

1 punt van het indexcijfer op basis 19818 = 1,5401 punt van het indexcijfer op basis juli 1974 – juni 1975.

**Kol. 4**

Om dit indexcijfer (gewoonlijk gezondheidsindex genoemd, afgekort (GICP) te berekenen, zijn 4 posten uit de algemene prijzenindex verwijderd, namelijk tabak, alcohol, benzine en diesel, evenals de impact van de energiebijdrage ter financiering van de Maribel-bis operatie.

**Kol. 5**

1 punt van het vroegere indexcijfer = 0,8294 punt van het nieuwe indexcijfer.

## **Overheidsfinanciën**

### **Rendement van de belastingen**

Bron : Ministerie van Financiën.

Exclusief opcentiemen, afgestane rechten en toegewezen fiscale ontvangsten.

### **Stand van de schatkist**

Bron: Ministerie van Financiën.

Vanaf januari 1991 : enkel de nationale begroting.

**Kol. 1, 2 en 3**

Vanaf januari 1991: het totaal van de lopende en kapitaalverrichtingen.

**Kol. 5**

De «andere verrichtingen » omvatten de uitgaven voor de lasten uit het verleden, het saldo van het derden geld en de thesaurieverrichtingen, de evolutie van de gewone rekening van de schatkist bij de N.B.B., de uitgaven delgingsverschillen, de tegenwaarde van het product van de lening uitgegeven ten voordele van de dienst van de scheepvaart en de Brusselse agglomeratie, alsmede de tegenwaarden van bepaalde aflossingen buiten begroting.

### **Stand van de staatsschuld**

Bron: Ministerie van Financiën.

**Kol. 2 en 5**

Vanaf 1.1.1993, inclusief de schulden van de NMMS (Nationale Maatschappij voor de herstructurering van de nationale sectoren) en de SOCOBESOM (Coöperatie vennootschap voor

Bedrijfsomschakeling) overgenomen door de Staat in toepassing van de wet van 30.12.1992 houdende sociale en diverse bepalingen, voor een bedrag van 4,35 miljard EURO.

**Kol. 4, 7 en 10**

Het bedrag van de schulden in vreemde munt wordt berekend op basis van de wisselkoersen van de laatste beursdag van de maand.

**Kol. 6, 7 en 8**

Schatkistcertificaten met looptijd van meer dan één jaar.

**Kol.9, 10 en 11**

Schatkistcertificaten met looptijd van één jaar of minder.

## **Beurzen**

### **Activiteiten in de Brusselse Beurs**

**Kol. 1 tot 7**

Bron: Maandelijks bulletin der Statistieken, gepubliceerd door de Beurscommissie van Brussel.

# **Landbouw en aanverwante activiteiten**

## **Landbouw**

De maandgegevens zijn voorlopig ; wijzigingen zijn mogelijk tot het jaar (t-2).

### **Aantal geslachte dieren**

De jaargegevens zijn de gemiddelden van de vier kwartalen.

### **Prijsevolutie van de land - en tuinbouwproducten**

Bron : C.L.E. – Centrum voor Landbouweconomie – Ministerie van Middenstand en Landbouw.

Gemiddelde prijzen van de landbouwproducten genoteerd op de prijsregelende markten van het land.

Prijzen aan voortbrenger, taksen niet inbegrepen.

#### **Kol. 1 tot 7 en 9 tot 19**

De jaarprijs is het rekenkundig gemiddelde van de twaalf maandprijzen.

#### **Kol. 18**

Prijs door de melkerijen aan de voortbrenger betaald , melk met 36 g botervet per liter en 33,5 g eiwit per liter (diep gekoeld).

#### **Kol. 22 tot 39**

De jaarprijs is de gemiddelde prijs van de verkopen van het jaar.

### **De indexen van de aankooprijzen van de productiemiddelen in land- en tuinbouw.**

Bron : C.L.E. – Centrum voor Landbouweconomie – Ministerie van Middenstand en Landbouw.

## **Visserij**

De jaargegevens zijn de gemiddelden van de 12 maanden.



## Industrie en bouwnijverheid

### Industriële productie in absolute cijfers

1<sup>ste</sup> januari 1994 betekent een keerpunt in de opstelling van de maandstatistieken van de industriële productie. Tot 1993 bestond voor de meeste sectoren een specifieke maandstatistiek. De gebruikte goederennomenclatuur was een empirisch ontworpen productenlijst per bedrijfstak.

Sinds het tot stand komen van de interne markt op 1 januari 93 is de behoefte aan internationaal vergelijkbare resultaten toegenomen. Men wil de gegevens over de productie kunnen koppelen aan die over de buitenlandse handel. Dit leidde tot de PRODCOM - enquête.

De meeste industriële ondernemingen met 10 of meer personeelsleden of met een jaaromzet van 100 miljoen BEF, en sommige andere ondernemingen met een industriële nevenactiviteit waar tenminste 20 personen werken, zijn onderworpen aan Prodcom.

De nieuwe nomenclatuur voor de productiestatistieken, de Prodcom-lijst, bevat ongeveer 5.700 industriële producten, hoofdzakelijk goederen, maar ook een aantal industriële diensten. Elke rubriek van de Prodcom-lijst wordt aangeduid door een code van acht cijfers. De eerste vier cijfers komen overeen met een klasse van de NACE-rev.1. Aldus wordt er een overeenstemming bereikt tussen producten en activiteiten. Bovendien bestaan de rubrieken van de Prodcom-lijst uit artikelen of groepen artikelen van de gecombineerde nomenclatuur.

Er wordt geënquêteerd op het niveau van de lokale eenheid. Indien in één lokale eenheid meerdere activiteiten worden uitgeoefend, vult men één aangifte in per activiteit, per afdeling (2 cijfers) van de NACE-rev.1. Naast productiegegevens §hoeveelheid (volgt later) en waarde van de leveringen (zie tabel 1) zijn er ook gegevens over de werkgelegenheid en het arbeidsvolume (zie verder rubriek “Werkgelegenheid”).

De resultaten van de laatste maanden zijn voorlopig omdat er nog steeds een kleine non-respons is.

De belangrijke verschillen die worden vastgesteld voor bepaalde sectoren tussen december en januari zijn gedeeltelijk te wijten aan de jaarlijkse bijwerking van het Prodcom-aangeversbestand.

### Andere enquêtes van de industriële productie (niet-prodcom)

Om uiteenlopende redenen worden de statistieken van enkele sectoren (energie, recuperatie, waterdistributie, slachthuizen, zuivel, ijzer en staal) nog ingezameld volgens het oude systeem. Het aantal variabelen dat ingezameld wordt, varieert per statistiek. Specifieke maandstatistieken zijn er alleen voor de cokes, petroleum, water en bouwnijverheid.

In andere sectoren, zoals ijzer en staal, gas en elektriciteit, worden de gegevens ingezameld door de beroepsverenigingen.

Voor de overige sectoren (slachthuizen, zuivel, bewerking van splijt - en kweekstoffen en recuperatie van metaal, papier, textiel en scheikundige stoffen) bestaan gegevens over personeel en omzet. Voor de slachthuizen en de zuivel bestaan er specifieke statistieken in de afdeling landbouwstatistieken.

### PRODCOM – Waarde van de industriële productie

De waarde van de industriële productie is gelijk aan de waarde van de leveringen m.i.v. de industriële behandelingen en diensten en aan het buitenland geleverd maakloonwerk. De hoofdactiviteit wordt gegeven volgens de activiteitennomenclatuur NACE-BEL-afdelingen op 2 cijfers..

#### Nace 15

M.u.v. slachterijen en melkerijen.

#### Nace 27

M.u.v. vervaardiging van ijzer en staal en van ferro-legeringen (EGKS)

**Omzet voor bepaalde bedrijfstakken NIET-PRODCOM**

Bedrijfstakken : activiteitennomenclatuur NACE-BEL : afdelingen (2 cijfers)

**Nace 15**

Bevat alleen slachterijen (vestigingen met 10 of meer arbeiders) en melkerijen (vestigingen met 10 of meer arbeiders).

**Nace 23**

Bevat de vervaardiging van cokesoven producten (geen drempel), de vervaardiging van geraffineerde aardolieproducten (geen drempel) en de bewerking van splijt - en kweekstoffen (vestigingen met 10 of meer arbeiders)

**Nace 37**

Vestigingen met 10 of meer arbeiders.

**Nace 40**

Bevat alleen de productie en distributie van elektriciteit (geen drempel) en van gas (geen drempel).

**Nace 41**

Geen drempel

**Hoeveelheden voor bepaalde bedrijfstakken NIET-PRODCOM****Kol. 1 t/m 9**

Bron : Staalindustrie verbond.

**Kol.1**

Behalve ferro-mangaan.

**Kol.3**

Inbegrepen breedband voor koude herwalsing of voor verknipping (warmgewalste platen of bandstaal verknijpt uit breedband).

**Kol.9**

Deze inlichting vervolledigen de inlichtingen over de platte producten maar mogen er niet bij opgeteld worden.

**Werkgelegenheid**

Verdeling van de werkgelegenheid volgens de hoofdactiviteit van de vestiging voor de ondernemingen onderworpen aan de PRODCOM- enquête (A) of aan andere enquêtes (B).

**Nace 10**

B Bevat alleen de vervaardiging van steenkoolagglomeraten (geen drempel) en de recuperatie van steenkool uit steenkoolbergen (vestigingen met 10 of meer arbeiders). Het aantal bedienden en het aantal arbeiders voor deze bedrijfstak zijn vertrouwelijk.

**Nace 15**

A M.u.v. slachterijen en melkerijen.

B Bevat alleen slachterijen (vestigingen met 10 of meer arbeiders) en melkerijen (vestigingen met 10 of meer arbeiders).

**Nace 23**

B Bevat de vervaardiging van cokesoven producten (geen drempel), de vervaardiging van geraffineerde aardolieproducten (geen drempel) en de bewerking van splijt - en kweekstoffen (vestigingen met 10 of meer arbeiders).

**Nace 27**

- A M.u.v. vervaardiging van ijzer, staal en ferro-legeringen (EGKS).
- B Bevat alleen ijzer, staal en ferro-legeringen (EGKS) (geen drempel).

**Nace 37**

- B Vestigingen met 10 of meer arbeiders.

**Nace 40**

- B Bevat alleen de productie en distributie van elektriciteit (geen drempel) en van gas (geen drempel).

**Nace 41**

- B Geen drempel.

**Nace 45**

- B Ondernemingen met 10 of meer werknemers.

**Bouwvergunningen**

De jaargegevens zijn totalen van de 12 maanden.

**Werkelijke evolutie**

Deze gegevens houden rekening met een officiële datum van uitreiking van de bouwvergunning of met de effectieve datum van het begin der werken. De cijfers zijn voorlopig voor de laatste 2 jaren (of 24 maanden) omdat sommige gemeenten de vragenlijsten laattijdig invullen of terugzenden en de verwerking van de ingevulde vragenlijsten ook nog enige tijd vraagt. Daarom is voorzichtigheid vereist bij de interpretatie van de recente cijfers. Voorlopig publiceert het NIS enkel deze naakte, niet-bijgeschatte cijfers (terug te vinden in de kolommen “Werkelijke evolutie”). Deze publicatie van bijgeschatte gegevens wordt momenteel voorbereid.

**Evolutie volgens de maand van registratie bij het NIS**

Deze gegevens hebben betrekking op de datum waarop de vragenlijsten verwerkt zijn bij het NIS. De cijfers weerspiegelen de algemene trend, maar liggen toch meestal te hoog of te laag. Deze reeksen werken gecreëerd om het probleem van laattijdige doorzending door de gemeenten te ondervangen.

**Definities van de gebruikte termen**

*Bouwvergunning* : Een plan voor bouw of verbouwing. Voor de uitvoering van dit plan werd een vergunning uitgereikt krachtens een bouwreglementering..

*Gebouw* : De statistische eenheid van de telling. Het omvat naast het hoofdgebouw ook de bijgebouwen en de aanhorigheden die samen met het hoofdgebouw een geheel vormen op hetzelfde perceel. De Belgische statistiek onderscheidt de gebouwen naar hun bestemming. Woongebouw zijn die gebouwen die uitsluitend of hoofdzakelijk (m.a.w. meer dan 50 % van de oppervlakte dient voor bewoning) voor huisvesting bestemd zijn ; niet-woongebouwen zijn alle overige gebouwen.

*Woning* : een huis of een gedeelte van een huis, een reizende woning (schip, woonwagen, enz ...) of een noodwoning (barakken, enz ...) bestemd voor de huisvesting.

*Begonnen*

woning en gebouw : De woning en het gebouw worden als begonnen beschouwd van zodra de eerste werkzaamheden op de bouwterrein zelf worden uitgevoerd (levering op de werf van materieel en gereedschap, eerste graafwerken, enz ...).

## Diensten, handel en vervoer

### Binnenlandse handel

#### Omzet

De indexen van de grote distributieondernemingen zijn berekend op basis van exhaustieve overzichten.

#### Kol. 1 t/m 5

De indexcijfers voor de kleine detailhandel worden berekend aan de hand van steekproefgegevens..

#### Kol. 11

Kleine en middelgrote supermarkten met gehele of gedeeltelijke zelfbediening.

#### Kol. 18

Waarde-indexcijfer gedeeld door het algemene indexcijfer van de consumptieprijzen, zonder diensten.

### Buitenlandse handel

Bron : tot en met 1994 Nationaal Instituut voor de Statistiek, vanaf 1995 Instituut voor de Nationale Rekeningen.

De resultaten worden opgesteld volgens het stelsel van de bijzondere handel. De invoer omvat alle inkomende goederen voor het verbruik en die met betrekking tot het actief en passief veredelingsverkeer; met inbegrip van de uitslag uit entrepot voor invoer, maar uitgezonderd de inslag in entrepot. De uitvoer omvat alle uitgaande goederen met definitieve bestemming en die met betrekking tot het actief en passief veredelingsverkeer. De doorvoer, onder welke vorm ook, is bijgevolg niet in de resultaten begrepen.

Alle resultaten hebben betrekking op België. De eerste versies van de gepubliceerde cijfers zijn voorlopige cijfers. Zij worden verbeterd naarmate de controles over de betwiste gegevens vooruitgang maken.

De handel met derde landen (de zogenaamde extracommunautaire handel) wordt waargenomen op basis van de douanedocumenten. De handel met EU-Lidstaten (de zogenaamde intracommunautaire handel) wordt waargenomen door middel van het Intrastat-stelsel, waarbij ruim 28.000 ondernemingen rechtstreeks rapporteren aan de Nationale Bank. Het betreft die ondernemingen die op jaarbasis meer dan 4.2 miljoen frank aan aankomsten en/of verzendingen registreren

De vergelijking van de geregistreerde resultaten (partiële) met die van de BTW-Administratie (totale) leidt tot bijgeschatte resultaten. Deze bijschatting compenseert het informatieverlies dat het gevolg is van de registratiedrempel en van het uitblijven van het antwoord van sommige ondervraagde ondernemingen. Er worden echter géén bijgeschatte resultaten gepubliceerd in de tabel waarin de indeling gebeurt volgens de grote economische categorieën (CGCE).

Bij de registratie van de invoer van de extracommunautaire handel (derde landen) wordt het land van oorsprong gekozen, behalve wanneer het land van oorsprong een EU-Lidstaat is, in dat geval wordt het land van herkomst gekozen. Voor de intracommunautaire aankomsten is het partnerland steeds de lidstaat van herkomst. Bij uitvoer/verzending kent men slechts het land van bestemming.

De waarde van de goederen is de prijs aan de grens van het land. Zij omvat, zowel bij invoer als bij uitvoer, de verkoopprijs af-fabriek van de goederen, vermeerderd met de vervoer - en verzekeringskosten tot aan de grens van België, maar zonder taksen en subsidies. Bij uitvoer gaat het bijgevolg om de FOB-prijs, dus zonder de vervoer - en verzekeringskosten over het buitenlands traject, terwijl bij invoer de CIF-prijs geldt, waarbij de vervoer - en verzekeringskosten over het buitenlands traject wel zijn

inbegrepen. Bij veredelingsverkeer en herstelling wordt de aan te geven waarde steeds bepaald inclusief de waarde van de goederen zelf..

## **Buitenlandse handel in absolute cijfers**

De jaargegevens zijn totalen van de 12 maanden..

### **Invoer en uitvoer volgens continenten**

#### **Kol. 1 tot 29**

Het verschil tussen het algemeen totaal en de som der continenten wordt verklaard door het feit dat in dit eerste gegeven ook de volgende rubrieken vervat zijn : bunkering, hoge zee (petroleum), onbepaalde landen, entrepot, internationale gegevens en vertrouwelijke landen..

#### **Kol. 5 en 6**

Met inbegrip van Oostenrijk, Zweden en Finland (Lidstaten van de EU vanaf 01.01.1995, maar reeds begrepen in de cijfers vanaf 1994).

#### **Kol. 13 en 14**

Australië, Nieuw-Zeeland en Oceanië.

### **Totaal cijfers (bijgeschat)**

Door een wijziging in de administratieve reglementering worden bepaalde goederenstromen die vroeger als doorvoer geregistreerd werden, sinds 1<sup>ste</sup> januari 1997 opgenomen in de invoer uit niet - EU-landen..

#### **Kol. 4, 8 en 12**

Het dekkingspercentage is gelijk aan het quotiënt van de waarde van de uitvoer gedeeld door die van de invoer, vermenigvuldigd met 100.

#### **Kol. 5 tot 8**

Met inbegrip van Oostenrijk, Zweden en Finland (Lidstaten van de EU vanaf 01.01.1995, maar reeds begrepen in de cijfers vanaf 1994).

## **Vervoer**

### **Aantal en tonnenmaat van de binnengevaren zeeschepen**

Bron : Tot 1981 de havenbesturen. Vanaf 1982 een generale verklaring voor binnenvarende zeeschepen.

### **Aantal en tonnenmaat van de buitengevaren zeeschepen**

Bron : Tot 1981 de havenbesturen. Vanaf 1982 een generale verklaring voor buitenvarende zeeschepen.

### **Onderverdeling van het vervoer op de binnenwateren**

Door de regionalisering en het afschaffen van de Europese binnengrenzen werd vanaf 1<sup>ste</sup> januari 1993 de verwerkingsmethode gewijzigd ; gegevens verwerkt volgens de nieuwe methode zijn voorlopig nog niet beschikbaar.

### **Bedrijvigheid in de verschillende bekkens**

Totaal der vervoerprestaties in het bekken : vertrek, aankomst, binnenvervoer en doorvoer. Lengte van de waterwegen vanaf 1<sup>ste</sup> januari 1982.

De lengte van de bekkens van de Zeeschelde, van Maas en Samber, van de Bovenschelde, van Centrum en Borinage en van Ijzer en kust, wijken enigszins af van de officiële lengte. Om computertechnische

redenen moesten immers bepaalde stroken van waterwegen bij een andere waterweg gevoegd worden dan deze waartoe zij behoren..

### **Bedrijvigheid van de Belgische spoorwegen**

#### **Kol. 1 en 2**

Voor retourbiljetten (N.M.B.S.) werden twee reizen in aanmerking genomen. Voor houders van abonnementen werd forfaitair een aantal reizen vastgesteld dat varieert in de tijd, het type abonnement. Het aantal reizen is ook forfaitair vastgesteld voor sommige reizigers die van een verminderde prijs genieten.

### **Bedrijvigheid van de luchthaven Brussel-Nationaal**

#### **Kol.1 tot 6**

Verkeer met handelskarakter.

#### **Kol. 5 en 6**

Vanaf 1989 alleen vracht.

### **Toerisme en hotelwezen**

Inclusief overnachtingen in kampeerinrichtingen.

Vanaf 1992 zijn overnachtingen op residentiële kampeerterreinen en in villa's en appartementen, niet meer in de cijfers begrepen. De jaargemiddelden zijn definitieve cijfers, de maandresultaten voorlopige cijfers.

De jaargegevens zijn totalen van de 12 maanden.

# **Informatie**

# Het Nationaal Instituut voor de Statistiek

## Waar vindt u de informatie van het N.I.S. ?

In vijf grote steden van het land heeft het publiek toegang tot :

- ◇ Jaarboeken, gespecialiseerde publicaties en een selectie van diskettes en cd-rom's.
- ◇ Een leeszaal, waar men de publicaties van het N.I.S., andere ministeries en Belgische en internationale instellingen kan raadplegen.

Al onze bibliotheken zijn op werkdagen open van 9 tot 12 en van 13 tot 16 uur.

### Brussel

Leuvenseweg 44, 1000 Brussel  
tel. 02/548 63 65 – 02/548 63 66 fax 02/548 63 67  
e-mail : info@statbel.mineco.fgov.be

Trein (B) : Centraal Station of station Congres  
Metro (M) : lijn 1A en 1B, station Park of Kunst-Wet  
lijn 2, station Kunst-Wet of Madou  
Tram-Bus : 92, 93, 94 halte Park  
65, 66 halte Drukpersstraat  
29, 63 halte Congres  
Parking (P) : Administratief Centrum (betaalparking)

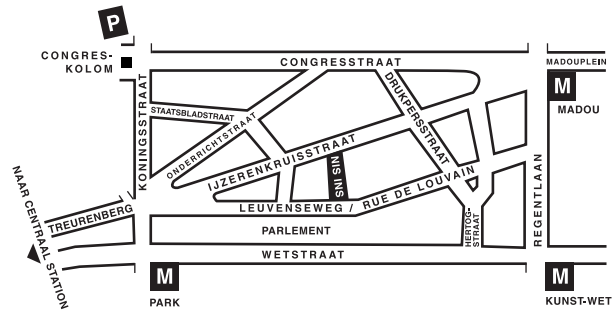

### Antwerpen

Italiëlei 124 - bus 85, 2000 Antwerpen  
tel. 03/229 07 00 fax 03/233 28 30  
e-mail : info.antwerpen@statbel.mineco.fgov.be

Trein (B) : Centraal Station  
Metro (M) : halte Opera  
Tram-Bus : vlakbij (Fr. Rooseveltplaats)

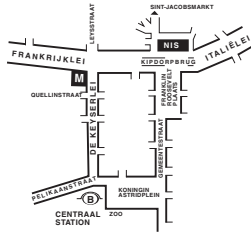

### Charleroi

Tour Biarent, Bd Audent 14/5., 6000 Charleroi  
tel. 071/ 27.44.14 fax 071/ 27.44.19  
e-mail : info.charleroi@statbel.mineco.fgov.be

Trein (B) : Charleroi Sud, 20 min van het station (Place Buisset, Rue du Collège, place Charles II, bd Tirou, rue de la Montagne)  
Bus : halte Tirou  
Autoweg : kleine ring van Charleroi - uitrit Gare du Sud  
Parking (P) : betaalparking tegenover het NIS

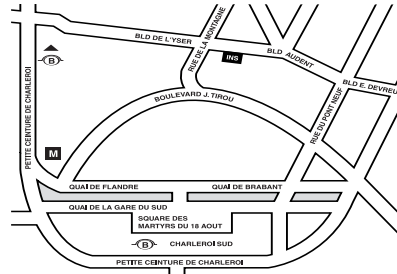

### Gent

Coupure rechts 620, 9000 Gent  
tel. 09/267 27 00 fax 09/267 27 29  
e-mail : info.gent@statbel.mineco.fgov.be

Trein (B) : Gent St.-Pieters  
Tram-Bus : 40, 43 halte Theresianenstraat  
Autoweg : gemakkelijk bereikbaar langs E40 (uitrit 13 - Gent-West/Drongen)  
Parking (P) : op de "Coupure Rechts"

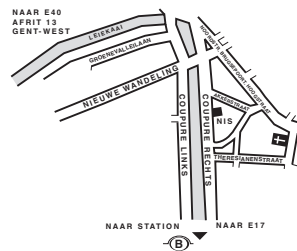

### Luik

Bd de la Sauvenière 73-75, 4000 Luik  
tel. 04/223 84 11 fax 04/222 49 94  
e-mail : info.liege@statbel.mineco.fgov.be

Trein (B) : Station Guillemins of Palais  
Tram-Bus : (Guillemins) 1 et 4 halte Sauvenière  
Parking (P) : Neujean (op 20 m - zelfde straatkant)  
Mercure (tegenover)

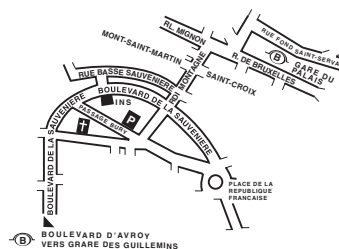



Het N.I.S. verspreidt tal van producten die de Belgische socio-economische realiteit in cijfers weergeven.

Al deze producten, opgenomen in onze catalogus, kunt u verkrijgen in onze regionale centra of bij onze dienst documentatie - verkoop in Brussel. Onze catalogus wordt u op eenvoudige aanvraag toegestuurd. (zie adressen hiernaast) .

Een keuze uit onze gegevens en de lijst van onze publicaties vindt u eveneens op onze website:

**<http://statbel.fgov.be>**

## Algemene publicaties

### Weekbericht

Elke week biedt het NIS u de primeur van de nieuwste statistieken over volgende gebieden : Grondgebied en leefmilieu ; Bevolking ; Samenleving ; Economie en financiën ; Landbouw ; Industrie ; Diensten, handel en vervoer.

### Kerncijfers

De informatie die het NIS levert, bestrijkt alle mogelijke thema's. Klimaat, leefmilieu, bevolking, vervoer en verkeer, economie, financiën, gezondheid, de informatiemaatschappij... ze komen allemaal aan bod. Kerncijfers 2001 is een gratis kleurenbrochure in een handig formaat die een samenvatting geeft van de rubriek Statistieken van onze website. Ze telt 32 pagina's en bevat tabellen, grafieken en cartogrammen.

## Enkele andere publicaties

### Algemene Publicaties

Regionaal Statistisch Jaarboek

### Grondgebied en leefmilieu

Statistiek van de bodembezetting (*diskette*)

Overzicht Leefmilieu- *Jaarlijks*

### Bevolking

Loop van de bevolking – *jaarlijks*

Bevolkingsvoorzichten – *Te verschijnen*

### Samenleving

Huishoudbudgetenquête – *jaarlijks*

Doodsoorzaken – *jaarlijks*

### Economie en financiën

Verkoop van onroerende goederen – *jaarlijks*

De conjunctuur - *maandlijks*

### Landbouw

Land- en tuinbouwtelling op 15 mei - *jaarlijks*

### Industrie

Industriële productie en bouwbedrijf - *maandlijks*

### Handel, diensten en vervoer

Maandelijkse vervoerstatistieken – *maandlijks*

Binnenlandse handel - *jaarlijks*



Statistiek en  
Economische Informatie

Gedrukt door de  
drukkerij van het NIS  
B-1000 Brussel  
Augustus 2003