

**Statistisch tijdschrift**

**Overzicht van het economisch  
en sociaal leven**

Het Nationaal Instituut voor de Statistiek biedt onpartijdige informatie tegen een redelijke prijs.

De informatie wordt conform de wet verspreid, meer bepaald voor wat betreft de privacy.

De statistieken worden ingedeeld in acht domeinen:

Algemeen	Economie en financiën
Grondgebied en leefmilieu	Landbouw en vergelijkbare activiteiten
Bevolking	Industrie
Samenleving	Diensten, handel en vervoer

Alle rechten voorbehouden. Het vertalen, bewerken, reproduceren op welke wijze dan ook, inbegrepen fotografie en microfilm, is niet toegelaten, tenzij met schriftelijke machtiging vanwege het Nationaal Instituut voor de Statistiek.

Het citeren van korte uittreksels als toelichting of bewijsvoering in een artikel, een boekbespreking of een boek is evenwel toegestaan, mits de bron duidelijk en nauwkeurig wordt vermeld.

Verantwoordelijke uitgever: Hans D'Hondt



© 2003, NATIONAAL INSTITUUT VOOR DE STATISTIEK *uitgever*

B-1000 Brussel – 44 Leuvenseweg

**Statistisch tijdschrift**

**Overzicht van het economisch  
en sociaal leven**

Nr 3

Reeksen bijgewerkt tot 31 maart 2003

# Inhoudsopgave

## Inleiding

- Inleiding ..... 3

## Leefmilieu

- Nieuwsflits : Verstening België neemt toe ..... 6
- Zoetwatercapaciteit ..... 10

## Bevolking en huisvesting

- Belgische en buitenlandse bevolking per arrondissement op 1.1.2002..... 16
- Bevolkingsdichtheid op 1.1.2002: kaart ..... 17
- Loop van de bevolking ..... 18
- Loop van de burgerlijke stand ..... 18

## Samenleving

- Nieuwsflits : de honden en katten van de Belgen..... 22
- Enquête naar de arbeidskrachten 2001: grafieken ..... 26
- Werkgelegenheid : cijfers van de werkloosheid ..... 28
- Levensstandaard: indexcijfers van de conventionele lonen ..... 30
- Gezondheid : verkeersongevallen ..... 32
- Gezondheid : doodsoorzaken - 1997 ..... 33

## Economie en financiën

- Conjunctuurindicatoren: nieuwe orders ..... 36
- Conjunctuurindicatoren: productie ..... 37
- Conjunctuurindicatoren: afzetprijnsindexen ..... 38
- Conjunctuurindicatoren: afzetprijnsindexen binnenlandse markt ..... 39
- Conjunctuurindicatoren: afzetprijnsindexen buitenlandse markt ..... 40
- Conjunctuurindicatoren: indexcijfers van de consumptieprijzen ..... 41
- Conjunctuurindicatoren: bruto werknemersindexen ..... 42
- Conjunctuurindicatoren: gewerkte uren ..... 43
- Conjunctuurindicatoren: bruto-indexen van de loonmassa ..... 44
- Faillissementen ..... 45
- Overheidsfinanciën : stand van de staatschuld, stand van de schatkist ..... 46
- Overheidsfinanciën : rendement van de belastingen ..... 48
- Beurzen ..... 50

## **Landbouw en aanverwante activiteiten**

- Geslachte dieren.....	54
- Landbouwprijzen.....	58
- Visserij.....	64

## **Industrie en bouwnijverheid**

- PRODCOM – Leveringen per activiteit .....	68
- NON-PRODCOM – Omzet .....	70
- NON-PRODCOM – geproduceerde hoeveelheden .....	72
- PRODCOM – tewerkstelling, uren en lonen .....	74
- NON-PRODCOM – tewerkstelling, uren en lonen .....	78
- Bouwvergunningen en begin werkzaamheden.....	82

## **Diensten, handel en vervoer**

- Binnenlandse handel : aantal bedrijven.....	86
- Binnenlandse handel : omzet.....	90
- Buitenlandse handel .....	92
- Binnenscheepvaart.....	96
- Vervoer per spoor.....	100
- Luchtvaart.....	102
- Vervoer : nieuwe inschrijvingen van motorvoertuigen .....	103
- Toerisme en hotelwezen .....	104

## **Toelichtingen**

- Nota .....	109
--------------	-----



# **Inleiding**





# Inleiding

In deze publicatie wordt een overzicht gegeven van de belangrijkste deelgebieden van het sociaal-economische leven in België.

De statistieken uit deze publicatie omvatten 7 domeinen :

- ◆ Grondgebied en leefmilieu
- ◆ Bevolking
- ◆ Samenleving
- ◆ Economie en financiën
- ◆ Landbouw en aanverwante activiteiten
- ◆ Industrie
- ◆ Diensten, handel en vervoer

Elk domein wordt belicht via een zeker aantal tabellen, grafieken of kaarten eigen aan de hierboven in de inhoudsopgave vermelde onderwerpen.

Om praktische redenen werden op het einde van het « Statistisch tijdschrift », onder de titel « Toelichtingen », alle nota's over de gebruikte methodologiën en de verklarende aantekeningen van de gepubliceerde tabellen samengebracht.

Als er voor een bepaalde tabel een toelichting is, wordt dit aangeduid met een asterisk (\*) in de titel (voor meer algemene opmerkingen) of in het kolomnummer (voor meer specifieke opmerkingen). De verwijzing in de toelichting gebeurt door vermelding van de benaming van het deelgebied, van de titel en van het tabel- en kolomnummer, gevolgd door de betreffende nota.

## Algemene opmerkingen

De jaargegevens zijn tenzij anders vermeld, maand- of kwartaalgemiddelden.

De driemaandelijksse en halfjaarlijkse gegevens staan naast de laatste maand. Voorlopige cijfers worden niet als zodanig aangeduid. Aangezien ze later door definitieve worden vervangen, raadpleegt men best steeds de recentste aflevering van het Statistisch Tijdschrift.



## **Grondgebied en leefmilieu**

## Grondgebied en leefmilieu – Nieuwsflits

### Verstening België neemt toe

België heeft een oppervlakte van 30.528 km<sup>2</sup>. 30.278 km<sup>2</sup> daarvan is land; de rest bestaat uit water. Tussen 2001 en 2002 nam de bebouwde oppervlakte opnieuw met 44 km<sup>2</sup> toe. In diezelfde periode verdween 40 km<sup>2</sup> landbouwgrond en 4 km<sup>2</sup> heide, ven, moeras, woeste gronden, rotsen, stranden en duinen. De oppervlakte bossen en beboste gronden stabiliseerde zich min of meer (-16 ha).

Momenteel is 5.739 km<sup>2</sup> (of 18,8%) van het Belgisch grondgebied bebouwd. In 1834 was dat maar 1.131 km<sup>2</sup> (of 3,8%). Op 20 jaar tijd nam de bebouwde oppervlakte met 30% toe. Als we alleen naar het woongebied kijken, dan gaat het om 46%. De "verstening" van België neemt dus duidelijk toe.

Een vierde van Vlaanderen en meer dan drie vierde van het Brussels Hoofdstedelijk Gewest is momenteel bebouwd. Wallonië is verhoudingsgewijs het meest gespaard gebleven; 13,4% van het grondgebied wordt er ingenomen door bebouwde percelen.

Dit blijkt uit de laatste berekeningen van het NIS, uitgevoerd op basis van cijfers voor 2002 uit het Kadaster en de NIS-Landbouwstellingen.

### Bodemgebruik - overzicht (1980-2002)

<b>In Km<sup>2</sup></b>	<b>1980</b>	<b>1990</b>	<b>2000</b>	<b>2001</b>	<b>2002</b>
Landbouwgronden	19.091,71	18.301,25	17.653,12	17.599,45	17.559,35
Bossen en beboste gronden	6.095,59	6.097,44	6.071,92	6.070,29	6.070,13
Bebouwde oppervlakte (a), waarvan :	4.343,73	4.979,59	5.639,86	5.694,84	5.738,70
- Woongebied (b)	1.526,20	1.790,73	2.220,95	2.258,55	2.288,93
- Industriegebouwen en -terreinen (c)	341,80	412,81	506,34	513,58	519,82
- Handelsgebouwen en -terreinen	44,16	114,81	142,10	143,18	144,77
- Openbare gebouwen en terreinen	111,09	176,50	200,90	201,17	201,48
- Wegen en terreinen voor vervoer en telecommunicatie	1.708,82	1.888,76	1.941,87	1.945,67	1.949,81
Heide, ven, moeras, woeste gronden, rotsen, stranden en duinen	737,68	899,64	913,02	913,34	909,75
<b>In %</b>					
Landbouwgronden	62,6%	60,0%	57,8%	57,7%	57,5%
Bossen en beboste gronden	20,0%	20,0%	19,9%	19,9%	19,9%
Bebouwde oppervlakte (a), waarvan :	14,2%	16,3%	18,5%	18,7%	18,8%
- Woongebied (b)	5,0%	5,9%	7,3%	7,4%	7,5%
- Industriegebouwen en -terreinen (c)	1,1%	1,4%	1,7%	1,7%	1,7%
- Handelsgebouwen en -terreinen	0,1%	0,4%	0,5%	0,5%	0,5%
- Openbare gebouwen en terreinen	0,4%	0,6%	0,7%	0,7%	0,7%
- Wegen en terreinen voor vervoer en telecommunicatie	5,6%	6,2%	6,4%	6,4%	6,4%
Heide, ven, moeras, woeste gronden, rotsen, stranden en duinen	2,4%	2,9%	3,0%	3,0%	3,0%

(a) De "bebouwde oppervlakte" is de daadwerkelijk bebouwde oppervlakte, plus de ermee verbonden ruimte (o.m. meer tuinen van minder dan 25 are groot).

(b) Uit berekeningen waarin kadastragegevens van 2001 werden gekoppeld aan cijfers over begonnen gebouwen van datzelfde jaar, blijkt dat op ongeveer 18% van de oppervlakte van het woongebied daadwerkelijk woongebouwen staan.

(c) Exclusief steengroeven, putten en mijnen.

Bron : berekeningen NIS op basis van gegevens van het FOD Financiën (Kadaster) en het NIS (landbouwstelling).

## **Minder landbouwgrond**

Meer dan de helft (57,5%) van het Belgisch grondgebied wordt momenteel ingenomen door landbouwgronden. Het gaat meestal om akkerland (27,3%) en weiden en grasland (17,6%). De totale oppervlakte landbouwgrond neemt reeds jaren op rij af, maar de evolutie op lange termijn verschilt van die op korte termijn.

Waar er op lange termijn (periode 1980-2000) heel wat weiden en grasland verdwenen (-1.594 km<sup>2</sup>), kwamen er tussen 2000 en 2001 (+141 km<sup>2</sup>) en tussen 2001 en 2002 (+150 km<sup>2</sup>) weer bij. Voor akkerland is de evolutie precies omgekeerd: in de periode 1980-2000 steeg de oppervlakte akkerland (+1.280 km<sup>2</sup>), tussen 2000 en 2001 (-182 km<sup>2</sup>) en 2001 en 2002 (-127 km<sup>2</sup>) daalde ze.

Bossen en andere beboste gronden nemen bijna één vijfde (19,9%) van ons grondgebied in. Tussen 2000 en 2001 verdwenen er nog 163 ha bossen, tussen 2001 en 2002 nog maar 16 ha. Met een beetje goede wil kunnen we dus spreken van een status-quo.

## **Bebouwde oppervlakte stijgt**

Bebouwde gronden en terreinen nemen op dit ogenblik 18,8% van de totale oppervlakte in. Het gaat vooral om woongebied (7,5%), wegen en infrastructuur voor vervoer of communicatie (6,4%), industriegebouwen en -terreinen (1,7%) en recreatiegebieden (1,4%). Voor alle duidelijkheid: de "bebouwde oppervlakte" is de daadwerkelijk bebouwde oppervlakte, plus de ermee verbonden ruimte (onder meer tuinen van minder dan 25 are groot).

Op 20 jaar tijd nam de bebouwde oppervlakte met 30% toe. Als we alleen naar het woongebied kijken, dan gaat het om 46%. De oppervlakte industriegebouwen en -terreinen steeg met 48%, openbare gebouwen en terreinen breidden met 81% uit en handelsgebouwen en -terreinen nemen zelfs ruim driemaal (+222%) zoveel plaats in.

Tussen 2001 en 2002 kwam er 30,4 km<sup>2</sup> woongebied bij. De oppervlakten industriegebouwen en -terreinen (+6,2 km<sup>2</sup>) en wegen en communicatie-infrastructuur stegen eveneens (+4,1 km<sup>2</sup>).

---

## Grondgebied en leefmilieu – Nieuwsflits

### Evolutie van de bebouwde oppervlakte - belangrijkste rubrieken, in km<sup>2</sup> (1980-2002)

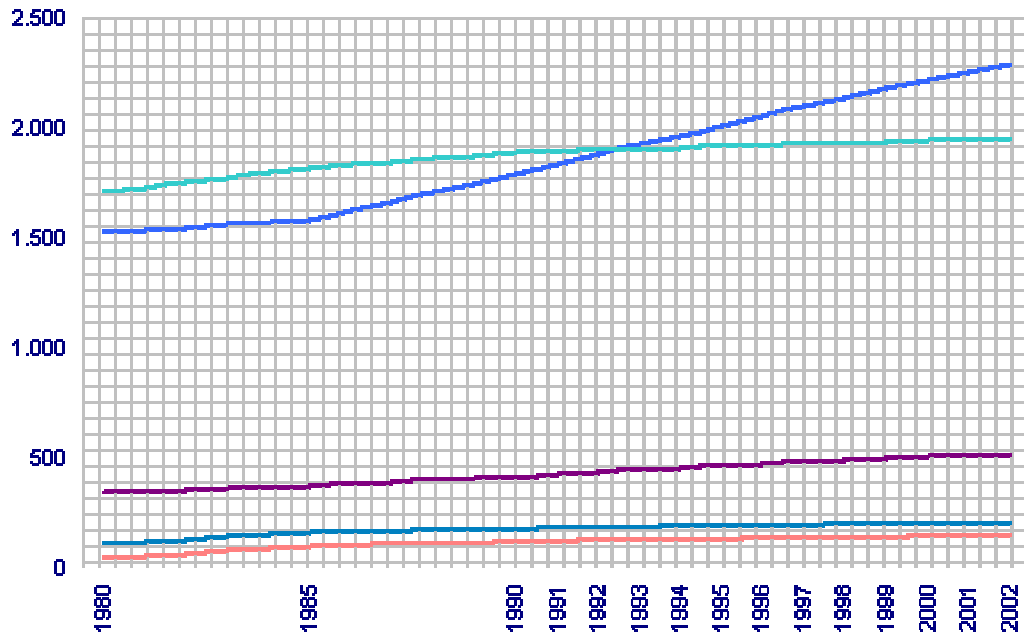

Woongebied - Wegen en terreinen voor vervoer en telecommunicatie - Industriegebouwen en -terreinen  
 Openbare gebouwen en terreinen - Handelsgebouwen en -terreinen

## Tabellen

Bodemgebruik (absolute cijfers, relatieve cijfers en tienjaarlijkse evolutie)  
 Bebouwde oppervlakte per gewest

## Verwant artikel

Druk op ruimte in Vlaanderen groter dan Wallonië(Nieuwsflits n°27)



## Zoetwatercapaciteit

### Gebruik van de watervoorraden

#### Zoetwatercapaciteit (miljoen m<sup>3</sup>)

	1994	1995	1996	1997	1998
<b>Totale zoetwatercapaciteit</b>	<b>16 255</b>	<b>22 350</b>	<b>11 991</b>	<b>18 982</b>	<b>29 962</b>
Neerslag	27 315	28 496	21 599	24 762	32 107
Evapotranspiratie	19 228	15 730	13 915	12 992	12 057
Jaarlijkse instroom*	8 168	9 584	4 307	7 211	915
Jaarlijkse uitstroom**	17 802	19 839	9 291	11 134	16 464
waarvan : naar de zee	1 053	892	538		
Grondwater beschikbaar voor jaarlijkse afname	960				

Bron : Eurostat New Cronos

\* Meestal uit Frankrijk - \*\* Meestal naar Nederland

#### Zoetwaterafname volgens belangrijkste doeleinde (miljoen m<sup>3</sup>)

	1980	1995	1996	1997	1998
<b>Totale afname</b>	<b>9 299</b>	<b>8 126</b>	<b>7 410</b>	<b>7 618</b>	<b>#REF!</b>
Oppervlakte water	8 521	7 424	6 726	6 945	#REF!
Grondwater	778	702	684	673	#REF!

Bron: NIS

#### Schijnbare benuttingsgraad van de zoetwatercapaciteit (% van de capaciteit)

	1995	1996	1997	1998
Totale afname	36	62	40	#REF!
Totale afname, koeling niet berekend	10	19	12	#REF!
Grondwater	73			

Bron: NIS

Nota: het hergebruik leidt tot dubbeltelling (koeling ...)

#### Distributie van drinkwater in België (miljoen m<sup>3</sup>)

	Volume water beschikbaar voor de distributie waarvan					Aantal aansluitingen in gebruik (x 1000 )
	Totaal	Grondwater-winning	Behandeld oppervlakte-water	Verlies*	Netto invoer	
1990	<b>625</b>	510	175	- 92	32	3 276
1993	<b>665</b>	501	222	- 92	33	3 311
1994	<b>659</b>	505	214	- 95	36	3 205
1995	<b>663</b>	512	215	- 100	37	3 409
1996	<b>703</b>	487	232	- 90	74	3 548
1997	<b>784</b>	492	268	- 90	115	3 868
1998	<b>718</b>	483	259	- 87	62	3 971
1999	<b>722</b>	494	251	- 89	65	3 991
2000	<b>722</b>	497	247	- 87	65	4 034
2001	<b>728</b>	502	246	- 90	70	4 086
2002	<b>715</b>	484	248	- 88	71	4 123

Bron: NIS

\* Waterverlies te wijten aan beschadigd distributienet



---

**Zoetwaterafname volgens belangrijkste doeleinde**

---

	1995	1996	1997	1998
<b>Totale zoetwaterafname (miljoen m<sup>3</sup>)</b>				
Openbaar net	727	719	760	743
Landbouw*	13	15	16	18
Mijnbouw*	37	26	32	31
Industrie-fabricatieprocessen*	1 502	1 468	1 356	1 404
waarvan: voedingindustrie (NACE 15)	57	52	49	49
waarvan: koeling	1 113	1 079	918	1 027
Elektriciteitscentrales (koeling)*	4 716	4 027	4 397	4 244
Bouwindustrie*	4	6	3	5
Andere activiteiten*	1 126	1 147	1 052	1 009
Huishoudelijke sector*	1	1	1	1
<b>Oppervlakte water (miljoen m<sup>3</sup>)</b>				
Openbaar net	215	232	268	259
Landbouw*	3	4	3	4
Mijnbouw*	7	6	4	7
Industrie-fabricatieprocessen*	1 406	1 367	1 254	1 303
waarvan: voedingindustrie (NACE 15)	24	18	16	16
waarvan: koeling	..	..	..	..
Elektriciteitscentrales (koeling)*	4 713	4 023	4 395	4 242
Bouwindustrie*	3	2	2	1
Andere activiteiten*	1 077	1 092	1 019	987
Huishoudelijke sector*	..	..	..	..
<b>Grondwater (miljoen m<sup>3</sup>)</b>				
Openbaar net	512	487	492	483
Landbouw*	9	11	12	14
Mijnbouw*	30	21	29	25
Industrie-fabricatieprocessen*	97	101	103	100
waarvan: voedingindustrie (NACE 15)	32	34	33	33
waarvan: koeling	..	..	..	..
Elektriciteitscentrales (koeling)*	3	4	2	3
Bouwindustrie*	1	3	1	3
Andere activiteiten*	49	56	33	23
Huishoudelijke sector*	1	1	1	1

---

## Zoetwatercapaciteit

## Afvalwaterzuivering in België

	Aantal openbare zuiveringsstations	Capaciteit (inwoner-equivalenten)	Bevolking aangesloten op een openbaar zuiveringsstation	Bevolking aangesloten op een openbaar rioleringsnet
1951	23	196 450	..	..
1952	27	224 450	..	..
1953	27	224 450	..	..
1954	28	233 450	..	..
1955	30	247 950	..	..
1956	33	276 950	..	..
1957	40	342 850	..	..
1958	41	352 850	..	..
1959	44	361 450	..	..
1960	45	363 450	..	..
1961	45	363 450	..	..
1962	49	429 450	..	..
1963	49	501 450	..	..
1964	51	525 750	..	..
1965	52	549 450	..	..
1966	52	549 450	..	..
1967	57	599 450	..	..
1968	60	624 800	..	..
1969	61	630 230	..	..
1970	63	1 046 230	3,8%	..
1971	66	1 030 230	..	..
1972	66	1 030 230	..	..
1973	73	1 121 980	..	..
1974	64	1 332 280	..	..
1975	75	1 286 880	5,5%	..
1976	79	1 419 180	..	..
1977	85	1 488 880	..	..
1978	96	2 284 080	..	..
1979	97	2 259 580	..	..
1980	..	..	22,9%	..
1981	..	..	..	..
1982	..	..	..	..
1983	..	..	..	..
1984	..	..	..	..
1985	163	4 261 865	..	..
1986	177	4 747 353	..	..
1987	195	5 049 919	..	..
1988	202	5 171 868	..	..
1989	221	5 315 053	..	..
1990	239	5 399 618	..	..
1991	252	5 453 133	..	79,9%*
1992	256	5 501 883	..	..
1993	267	5 478 263	..	..
1994	302	5 747 883	..	..
1995	340	5 907 598	28,8%	81,5%
1996	372	6 268 173	30,3%	81,6%
1997	387	6 272 983	34,6%	81,7%
1998	414	6 456 947	38,0%	82,9%

Bron: NIS volgens administratieve gegevens

\* Bron: NIS (telling)

## Oppervlakte zoetwatercapaciteit in 1998

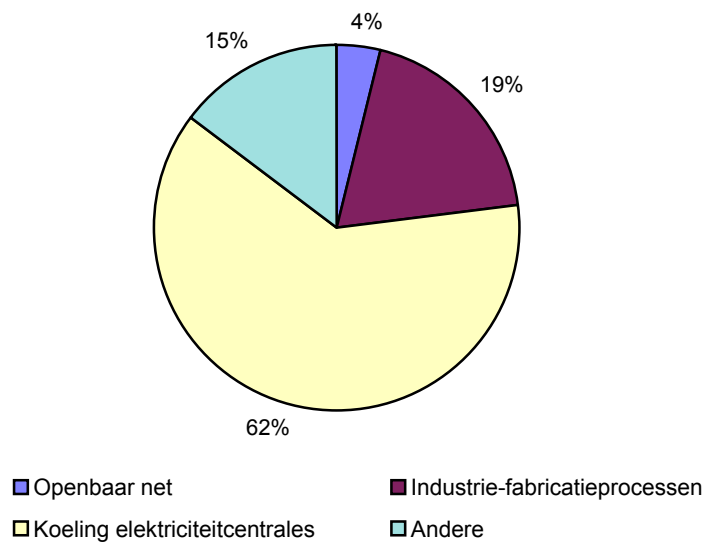

## Grondwaterafname in 1998

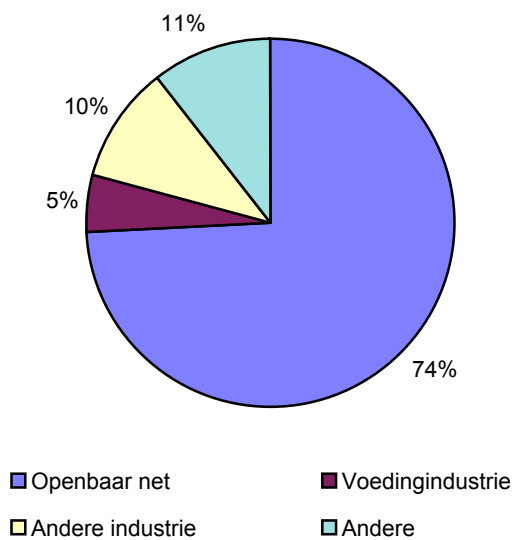

## Consumptie van distributiewater en neerslag

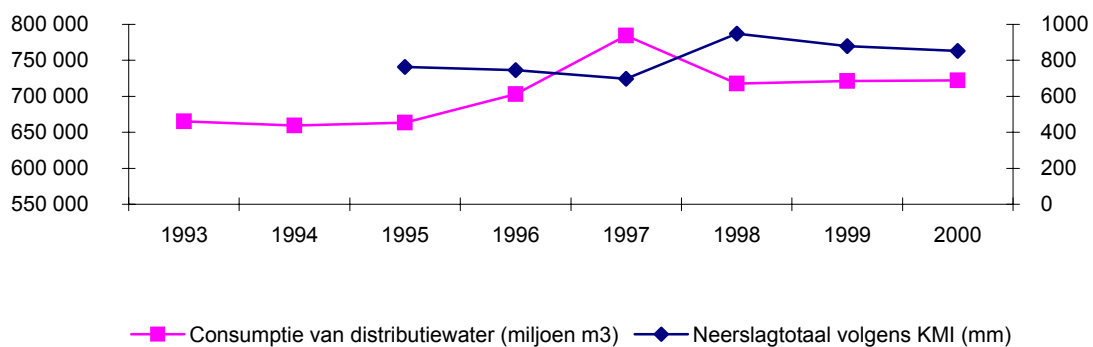



## **Bevolking en huisvesting**

## Bevolking op 1.1.2002

## Bevolking per nationaliteit naar geslacht; oppervlakte en dichtheid - per arrondissement

	Belgen en vreemdelingen			Belgen			Vreemdelingen			Dichth. (h./km <sup>2</sup> )	Opperv. (km <sup>2</sup> )
	Totaal	Mannen	Vrouwen	Totaal	Mannen	Vrouwen	Totaal	H.	F.		
<b>België</b>	10.309.725	5.042.288	5.267.437	9.462.991	4.604.173	4.858.818	846.734	438.115	408.619	337	30.528
<i>Brussels Hfdst. Gewest</i>	978.384	468.723	509.661	718.344	337.769	380.575	260.040	130.954	129.086	6062	161
<i>Vlaams Gewest</i>	5.972.781	2.945.066	3.027.715	5.697.558	2.800.305	2.897.253	275.223	144.761	130.462	441	13.522
<i>Waals Gewest</i>	3.358.560	1.628.499	1.730.061	3.047.089	1.466.099	1.580.990	311.471	162.400	149.071	199	16.844
<i>waarvan Duitstalige Gem.</i>	71.287	35.396	35.891	58.891	28.935	29.956	12.396	6.461	5.935	83	854
<b>Prov. Antwerpen</b>	1.652.450	814.791	837.659	1.554.243	762.137	792.106	98.207	52.654	45.553	576	2.867
Arr. Antwerpen	935.381	457.948	477.433	864.306	419.811	444.495	71.075	38.137	32.938	935	1.000
Arr. Mechelen	307.433	151.220	156.213	298.639	146.523	152.116	8.794	4.697	4.097	602	510
Arr. Turnhout	409.636	205.623	204.013	391.298	195.803	195.495	18.338	9.820	8.518	301	1.357
<b>Prov. Limburg</b>	798.583	399.115	399.468	735.755	366.545	369.210	62.828	32.570	30.258	329	2.422
Arr. Hasselt	386.283	192.025	194.258	363.329	180.486	182.843	22.954	11.539	11.415	426	906
Arr. Maaseik	221.580	111.881	109.699	200.230	100.584	99.646	21.350	11.297	10.053	250	884
Arr. Tongeren	190.720	95.209	95.511	172.196	85.475	86.721	18.524	9.734	8.790	301	632
<b>Prov. Oost-Vlaanderen</b>	1.366.652	672.084	694.568	1.332.168	653.756	678.412	34.484	18.328	16.156	458	2.982
Arr. Aalst	262.193	128.770	133.423	258.948	127.089	131.859	3.245	1.681	1.564	559	469
Arr. Dendermonde	186.988	92.107	94.881	184.174	90.660	93.514	2.814	1.447	1.367	546	342
Arr. Eeklo	79.357	39.461	39.896	77.607	38.449	39.158	1.750	1.012	738	237	334
Arr. Gent	498.631	244.448	254.183	480.679	234.950	245.729	17.952	9.498	8.454	528	944
Arr. Oudenaarde	114.433	56.210	58.223	112.644	55.278	57.366	1.789	932	857	273	419
Arr. Sint-Niklaas	225.050	111.088	113.962	218.116	107.330	110.786	6.934	3.758	3.176	474	475
<b>Prov. Vlaams-Brabant</b>	1.022.821	501.076	521.745	963.447	470.650	492.797	59.374	30.426	28.948	486	2.106
Arr. Halle-Vilvoorde	563.370	274.368	289.002	524.557	254.784	269.773	38.813	19.584	19.229	597	943
Arr. Leuven	459.451	226.708	232.743	438.890	215.866	223.024	20.561	10.842	9.719	394	1.163
<b>Prov. West-Vlaanderen</b>	1.132.275	558.000	574.275	1.111.945	547.217	564.728	20.330	10.783	9.547	360	3.144
Arr. Brugge	272.011	133.218	138.793	266.884	130.505	136.379	5.127	2.713	2.414	411	661
Arr. Diksmuide	48.036	24.044	23.992	47.776	23.924	23.852	260	120	140	132	362
Arr. Ieper	104.168	51.683	52.485	102.048	50.529	51.519	2.120	1.154	966	189	550
Arr. Kortrijk	277.893	137.107	140.786	271.701	133.794	137.907	6.192	3.313	2.879	688	404
Arr. Oostende	143.899	70.146	73.753	140.910	68.579	72.331	2.989	1.567	1.422	493	292
Arr. Roeselare	140.949	69.848	71.101	139.776	69.211	70.565	1.173	637	536	519	272
Arr. Tielt	88.085	44.062	44.023	87.246	43.631	43.615	839	431	408	267	329
Arr. Veurne	57.234	27.892	29.342	55.604	27.044	28.560	1.630	848	782	207	275
<b>Prov. Waals-Brabant</b>	355.207	172.779	182.428	325.690	157.526	168.164	29.517	15.253	14.264	325	1.091
Arr. Nijvel	355.207	172.779	182.428	325.690	157.526	168.164	29.517	15.253	14.264	325	1.091
<b>Prov. Henegouwen</b>	1.281.042	617.483	663.559	1.134.571	541.583	592.988	146.471	75.900	70.571	338	3.786
Arr. Aat	79.840	38.866	40.974	76.165	36.886	39.279	3.675	1.980	1.695	163	487
Arr. Charleroi	420.590	202.257	218.333	362.930	171.497	191.433	57.660	30.760	26.900	758	555
Arr. Bergen	248.818	118.737	130.081	217.479	103.185	114.294	31.339	15.552	15.787	426	584
Arr. Moeskroen	69.737	33.700	36.037	59.012	28.437	30.575	10.725	5.263	5.462	689	101
Arr. Zinnik	174.801	84.398	90.403	153.918	73.594	80.324	20.883	10.804	10.079	337	517
Arr. Thuin	146.426	71.092	75.334	134.346	64.716	69.630	12.080	6.376	5.704	156	934
Arr. Doornik	140.830	68.433	72.397	130.721	63.268	67.453	10.109	5.165	4.944	231	608
<b>Prov. Luik</b>	1.024.130	496.915	527.215	917.862	441.267	476.595	106.268	55.648	50.620	265	3.862
Arr. Hoei	101.224	49.498	51.726	97.324	47.338	49.986	3.900	2.160	1.740	153	659
Arr. Luik	585.726	282.061	303.665	510.529	242.795	267.734	75.197	39.266	35.931	735	797
Arr. Verviers	267.800	131.626	136.174	242.438	118.363	124.075	25.362	13.263	12.099	132	2.016
Arr. Borgworm	69.380	33.730	35.650	67.571	32.771	34.800	1.809	959	850	177	390
<b>Prov. Luxemburg</b>	250.406	123.504	126.902	239.300	117.575	121.725	11.106	5.929	5.177	56	4.440
Arr. Aarlen	52.749	26.052	26.697	47.981	23.386	24.595	4.768	2.666	2.102	166	317
Arr. Bastenaken	41.505	20.642	20.863	40.281	19.994	20.287	1.224	648	576	39	1.043
Arr. Marche-en-Famenne	51.101	25.183	25.918	49.709	24.503	25.206	1.392	680	712	53	954
Arr. Neufchâteau	56.039	27.443	28.596	54.611	26.742	27.869	1.428	701	727	41	1.355
Arr. Virton	49.012	24.184	24.828	46.718	22.950	23.768	2.294	1.234	1.060	63	771
<b>Prov. Namen</b>	447.775	217.818	229.957	429.666	208.148	221.518	18.109	9.670	8.439	122	3.666
Arr. Dinant	100.719	49.185	51.534	97.764	47.618	50.146	2.955	1.567	1.388	63	1.592
Arr. Namen	285.181	138.408	146.773	272.117	131.420	140.697	13.064	6.988	6.076	244	1.165
Arr. Philippeville	61.875	30.225	31.650	59.785	29.110	30.675	2.090	1.115	975	68	909

---

**Bevolkingsdichtheid op 1.1.2002**  
*in (inw./km<sup>2</sup>)*

---

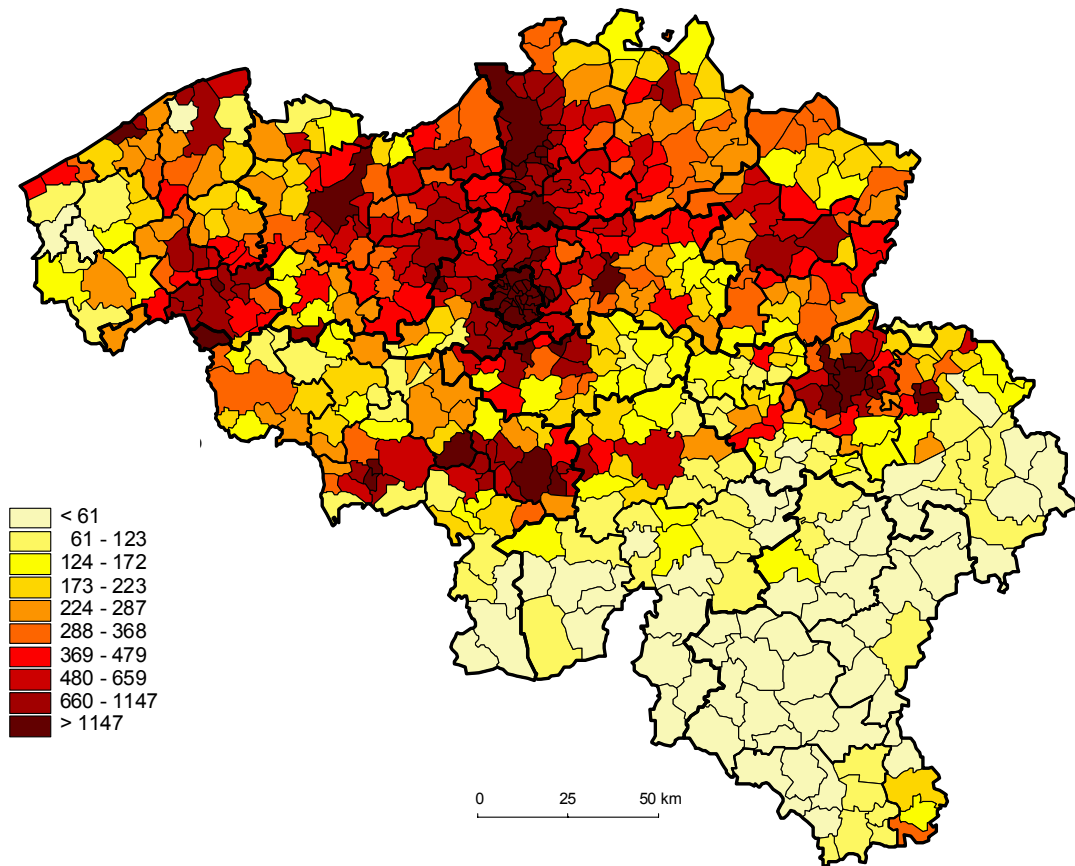

# Bevolking en huishoudens

## Loop van de bevolking

	Natuurlijke loop van de bevolking			Migratieoverschot en correcties	
	Geboorten	Sterfgevallen	Natuurlijke bevolkings-aangroei	Mannen	Vrouwen
	1	2	3	4*	5*
1981	124827	113308	11519	-14185	-6119
1982	120382	112506	7876	-3261	-1187
1983	117395	114814	2581	-5298	-2277
1984	115790	110577	5213	-250	-265
1985	114283	112691	1592	-87	-331
1986	117271	111671	5600	328	-72
1987	117448	105840	11608	-903	260
1988	118764	104551	14213	19637	18046
1989	120550	107332	13218	3665	3287
1990	123554	104545	19009	10166	9517
1991	125412	104223	21189	7181	6955
1992	124182	103741	20441	13095	12294
1993	119828	106601	13227	9231	9707
1994	115361	103566	11795	7279	10869
1995	114226	104590	9636	-1145	4282
1996	115214	104140	11074	6681	9424
1997	115864	103802	12062	3481	6495
1998	114276	104583	9693	4593	7202
1999	113469	104904	8565	6804	9964
2000	114883	104903	9980	5545	8804
2001	114172	103447	10725	17797	18403

## Loop van de burgerlijke stand

	Levend-geborenen	Sterfgevallen (dodgeborenen niet inbegrepen)			Dodgeborenen	
		Mannen	Vrouwen	Totaal	Mannelijk	Vrouwelijk
	1	2	3	4	5	6
1999	9514	4377	4367	<b>8744</b>	25	18
2000	9690	4391	4389	<b>8780</b>	20	18
2001	9633	4343	4347	<b>8690</b>	18	17
2002	9467	4414	4455	<b>8869</b>	18	21
<b>2001</b>						
maart	9666	4553	4513	<b>9066</b>	19	12
april	9665	4250	4358	<b>8608</b>	12	20
mei	10136	4479	4490	<b>8969</b>	24	16
juni	9530	4197	4147	<b>8344</b>	15	13
juli	10182	4293	4153	<b>8446</b>	17	22
augustus	10069	4243	4057	<b>8300</b>	16	21
september	9317	3840	3811	<b>7651</b>	11	15
oktober	10125	4099	4147	<b>8246</b>	23	18
november	9186	4167	4174	<b>8341</b>	25	17
december	8968	4629	4713	<b>9342</b>	23	24
<b>2002</b>						
januari	9938	5504	5747	<b>11251</b>	16	25
februari	8814	4455	4675	<b>9130</b>	15	29
maart	9682	4552	4562	<b>9114</b>	11	25
april	9231	4437	4526	<b>8963</b>	26	17
mei	9449	4188	4275	<b>8463</b>	17	15
juni	8910	4019	4004	<b>8023</b>	27	30
juli	10140	4231	4317	<b>8548</b>	15	16
augustus	9787	4102	4153	<b>8255</b>	16	10
september	9538	4058	3799	<b>7857</b>	16	16
oktober	9873	4465	4301	<b>8766</b>	20	15
november	8840	4136	4227	<b>8363</b>	15	15
december	9398	4817	4877	<b>9694</b>	26	35

(\*) Pour de plus amples informations voir l'introduction et les notes explicatives



## Bevolking en huishoudens

Bevolking op 31 december						
Totale bevolking			Vreemdelingen		Huishoudens op 31 december	
Mannen	Vrouwen	Totaal	Mannen	Vrouwen		
6	7	8	9	10		
4812473	5042116	<b>9854589</b>	482929	402800	3612968	1981
4813139	5044878	<b>9858017</b>	485297	405947	—	1982
4809520	5043503	<b>9853023</b>	484187	406686	—	1983
4811558	5046163	<b>9857721</b>	487503	410127	—	1984
4812183	5046712	<b>9858895</b>	460001	386481	—	1985
4816234	5048517	<b>9864751</b>	462183	391064	—	1986
4821803	5053913	<b>9875716</b>	463758	394892	—	1987
4848944	5078668	<b>9927612</b>	468985	399772	—	1988
4860099	5087683	<b>9947782</b>	475034	405778	3964743	1989
4880685	5106290	<b>9986975</b>	487063	417465	4006574	1990
4899232	5122765	<b>10021997</b>	496556	425946	4029843	1991
4923472	5144847	<b>10068319</b>	490356	418909	4058070	1992
4940224	5160407	<b>10100631</b>	495613	424955	4077598	1993
4954671	5175903	<b>10130574</b>	492651	429687	4101305	1994
4958785	5184262	<b>10143047</b>	481734	428035	4122452	1995
4971780	5198446	<b>10170226</b>	480027	431894	4153897	1996
4982672	5209592	<b>10192264</b>	472864	430256	4185202	1997
4993718	5220034	<b>10213752</b>	464834	427146	4215481	1998
5006014	5233071	<b>10239085</b>	465903	431207	4244131	1999
5018019	5245395	<b>10263414</b>	445908	415777	4281332	2000
5042288	5267437	<b>10309725</b>	438115	408619	4325490	2001

Totaal	Sterfgevallen van kinderen van - dan 1 jaar			Huwelijken	Echtscheidingen	
	Mannelijk	Vrouwelijk	Totaal			
7	8	9	10	11	12	
<b>43</b>	29	22	<b>51</b>	3683	2207	1999
<b>38</b>	27	23	<b>50</b>	3764	2252	2000
<b>35</b>	27	22	<b>49</b>	3512	2448	2001
<b>39</b>	27	19	<b>46</b>	3371	2551	2002
						<b>2001</b>
<b>31</b>	32	24	<b>56</b>	2627	2953	maart
<b>32</b>	29	21	<b>50</b>	2873	2488	april
<b>40</b>	38	22	<b>60</b>	4415	2871	mei
<b>28</b>	31	23	<b>54</b>	5724	2450	juni
<b>39</b>	26	24	<b>50</b>	4505	2553	juli
<b>37</b>	32	24	<b>56</b>	5760	2645	augustus
<b>26</b>	18	15	<b>33</b>	5620	1866	september
<b>41</b>	24	16	<b>40</b>	2860	2699	oktober
<b>42</b>	19	30	<b>49</b>	1774	2374	november
<b>47</b>	20	22	<b>42</b>	2424	2118	december
						<b>2002</b>
<b>41</b>	26	19	<b>45</b>	1178	2529	januari
<b>44</b>	26	22	<b>48</b>	2141	2196	februari
<b>36</b>	22	16	<b>38</b>	2238	3202	maart
<b>43</b>	24	24	<b>48</b>	2685	2718	april
<b>32</b>	23	15	<b>38</b>	4341	2728	mei
<b>57</b>	27	11	<b>38</b>	5376	2354	juni
<b>31</b>	27	16	<b>43</b>	4478	2697	juli
<b>26</b>	27	18	<b>45</b>	6404	2651	augustus
<b>32</b>	31	18	<b>49</b>	4617	2067	september
<b>35</b>	33	14	<b>47</b>	3024	2641	oktober
<b>30</b>	29	23	<b>52</b>	1897	2539	november
<b>61</b>	33	27	<b>60</b>	2075	2294	december



## **Samenleving**

## Samenleving – Nieuwsflits

### De honden en katten van de Belgen

Tot nu toe hadden we er het raden naar hoeveel honden en katten er zijn in ons land. Dankzij het Huishoudbudgetonderzoek van het NIS kennen we het antwoord: in 2000 hadden de Belgische huishoudens zowat 1,1 miljoen honden en 1,7 miljoen katten.

Eén op vier huishoudens heeft een hond en één op vier een kat. Belgen houden 10,4 honden en 16,3 katten per 100 inwoners. Dat is meer dan Nederlanders, Duitsers en Britten. Hoe hoger het inkomen van het huishouden, hoe groter de kans dat men een hond of kat heeft, maar huishoudens met lage inkomens bezitten vaker véél honden. Ook oudere alleenstaanden bezitten vaker een hond.

Walen houden meer honden en katten dan Vlamingen en Brusselaars; ze geven ook een stuk meer uit aan dierenvoeding. Uit cijfers van de Gezondheidsenquête blijkt tenslotte nog dat ieder jaar ongeveer 93.000 Belgen gebeten worden door een hond.

### Honden en katten in België (2000)

	<u>België</u>	<u>Brussel</u>	<u>Vlaanderen</u>	<u>Wallonië</u>
Aantal honden	1.064.000	58.000	570.000	436.000
Aantal katten	1.675.000	166.000	883.000	634.000
Aantal honden per 100 inwoners	10,4	6,0	9,6	13,0
Aantal katten per 100 inwoners	16,3	17,3	14,8	19,0
Honden per huishouden met hond	1,12	1,22	1,11	1,13
Katten per huishouden met kat	1,68	1,73	1,74	1,60
Gemiddelde jaarlijkse uitgaven aan dierenvoeding per huishouden (in euro)	100,7	79,9	81,4	141,4
Percentage van de bevolking dat tijdens het afgelopen jaar gebeten werd door een hond (a)	0,9%	0,5%	1,0%	0,9%

(a) Gezondheidsenquête 2001.

Bron : NIS (Huishoudbudgetonderzoek) en Wetenschappelijk Instituut Volksgezondheid (Gezondheidsenquête).

### Hoeveel honden en katten zijn er ?

22 op 100 Belgische huishoudens hebben minstens één hond; 23 op 100 minstens één kat. Er zijn meer huishoudens met meerdere katten dan er huishoudens zijn met meerdere honden; daarom ligt het totale aantal katten (1.675.000) een flink stuk hoger dan het aantal honden (1.064.000). De cijfers zijn gebaseerd op de antwoorden in het Huishoudbudgetonderzoek van het NIS, waarin sedert 2000 gevraagd wordt naar het aantal honden en katten dat men bezit.

Het reële aantal honden en katten in ons land ligt nog hoger want viervoeters die in dierenasielen (in 2001 gaat het om 38.169 honden en 27.839 katten), dierenpensions en dierenwinkels verblijven zijn niet meegerekend. Daarnaast is er ook nog een onbekend aantal zwerfhonden en zwerfkatten.

In de drie gewesten zijn er telkens meer katten dan honden, maar het verschil is het grootst in Brussel waar er bijna driemaal zoveel katten als honden zijn. Een huishouden dat een hond in huis heeft, bezit er gemiddeld 1,12. Voor katten is dat 1,68.

Mogelijk zijn ook de cijfers uit het Huishoudbudgetonderzoek een onderschatting van het werkelijke aantal. Misschien zijn er mensen die niet graag toegeven dat ze een heleboel honden of katten bezitten. Eigenaars die hun hond(en) niet hebben laten registreren bij de Belgische Vereniging voor Identificatie en Registratie van Honden, zullen wellicht minder geneigd te vermelden hoeveel honden ze hebben (ten onrechte, want de gegevens worden alleen voor statistische doeleinden gebruikt).

Die registratie is verplicht sedert 1 september 1998 voor alle honden die na die datum geboren worden of van eigenaar veranderen. In 2000 werden 107.417 honden geregistreerd, in 2001 111.108 en een jaar later nog eens 126.353.

## **Walen hebben vaker honden dan Vlamingen**

Honden zijn populairder in Wallonië dan in Vlaanderen en Brussel. Wallonië telt 13 honden per 100 inwoners, Vlaanderen 10 en Brussel 6. Walen bezitten verhoudingsgewijs ook meer katten. Per 100 inwoners telt Wallonië 19 katten. In Brussel zijn dat er 17, in Vlaanderen 15.

In Wallonië geeft men ook meer uit aan diervoeding dan in de rest van het land. Een gemiddeld Waals gezin gaf in 2000 141 euro uit, tegen 81 euro in Vlaanderen en 80 euro in Brussel. Het gaat hier wel om het voer voor alle huisdieren.

Huishoudens met hoge inkomens hebben vaker honden of katten dan huishoudens met lage inkomens, maar huishoudens met lage inkomens bezitten vaker véél honden (4 of meer). Echtparen (al dan niet met kinderen) houden vaker een hond of een kat dan alleenstaanden, maar de andere gezinsvormen (samenwonenden en éénoudergezinnen) hebben nóg vaker een viervoeter als huisdier.

Bij alleenstaanden is het bezit van een hond sterker gerelateerd aan de leeftijd dan het bezit van een kat. Hoe ouder, hoe groter de kans dat men een hond heeft. Bij katten is die correlatie onbestaand.

In sommige landen (Nederland, Verenigd Koninkrijk) spreekt men over een daling van het aantal honden. Die zou veroorzaakt worden door het stijgende aantal alleenwonenden en werkenden, die er tegenop zien om een hond in huis te halen. Katten zijn onafhankelijker en behoeven minder zorg dan honden. De verhouding van het aantal katten ten opzichte van het aantal honden stijgt dan ook naarmate de graad van verstedelijking toeneemt.

## **Hond Bijt Man**

In de Gezondheidsenquête 2001 van het Wetenschappelijk Instituut Volksgezondheid werd gevraagd of de respondent tijdens de afgelopen 12 maanden door een hond werd gebeten. Evenveel mannen als vrouwen (bijna 1 op 100, of 0,9% van de bevolking) rapporteerde dat dat het geval was. Omgerekend komt dit neer op zowat 93.000 personen per jaar. Honden hebben het dus niet alleen op postbodes gemunt.

Dat men in landelijk gebied een groter risico loopt (+22%) om door een hond gebeten te worden, lijkt logisch. Maar waarom 45- tot 54-jarigen een derde (+33%) en 35- tot 44-jarigen twee derde (+67%) vaker gebeten worden dan gemiddeld is minder duidelijk. Een mogelijke verklaring is dat ze een actiever leven leiden (wandelen bijvoorbeeld is zeker een risicofactor, net zoals joggen) en vaker zelf een hond hebben (eveneens een risicofactor) waardoor ze zich vaker aan gevaar blootstellen.

---

## Samenleving – Nieuwsflits

---

In Brussel (0,5%) worden maar half zoveel mensen gebeten als in Vlaanderen (1,0%) en Wallonië (0,9%). Het hoofdstedelijk gewest telt minder honden en vermoedelijk zijn de dieren het er ook meer gewoon om mensen tegen te komen. Toch is 6 honden per 100 inwoners voor een (groot)stad geen laag cijfer; het ligt zelfs hoger dan het cijfer voor gans Duitsland.

### Meer viervoeters in België dan in onze buurlanden

De indruk die buitenlanders van ons land hebben, namelijk dat we een land zijn met veel honden (en veel hondenpoep), lijkt bevestigd te worden door de cijfers die we verzameld hebben in enkele buurlanden. Ons land telt meer honden dan de buurlanden. Waar er bij ons 10,4 per honderd inwoners zijn, telt Nederland er 9,4, het Verenigd Koninkrijk 10,2 en Duitsland 5,7. Voor Frankrijk hebben we jammer genoeg geen cijfers.

Een van de verklaringen voor het grote aantal honden in België is wellicht dat ons land veel alleenstaande woningen telt waarvan er vele op het platteland gelegen zijn. Gezinnen bouwen een vrijstaand huis met een grote tuin in een rustieke omgeving en nemen vervolgens een of meerdere honden om het huis te bewaken.

België telt ook veel katten. Belgen hebben er 16,3 per honderd inwoners, Nederlanders 14,4, Britten 12,5 en Duitsers 8,4.

---

### Honden en katten in Europa (2000)

	<u>België</u>	<u>Nederland</u>	<u>Verenigd Koninkrijk</u>	<u>Duistland</u>
Aantal honden	1.064.000	1.500.000	6.100.000	4.700.000
Aantal katten	1.675.000	2.300.000	7.500.000	6.900.000
Aantal honden per 100 inwoners	10,4	9,4	10,2	5,7
Aantal katten per 100 inwoners	16,3	14,4	12,5	8,4
Katten / honden	1,57	1,53	1,23	1,47

Bron (verplichte vermelding): NIS, Dibevo, Statistics UK, Pet Food Manufacturers' Association en Industrieverbandes Heimtierbedarf

### Meer weten

*De waarheid over honden. Een onderzoek naar de herkomst, sociale gebruiken, denkgewoonten en zedelijke beginselen van Canis familiaris* door Stephen Budiansky. Boek uitgegeven bij Het Spectrum (ISBN 90-274-7274-2).

*Het karakter van katten. Herkomst, intelligentie en gedrag van Felis silvestris catus* door Stephen Budiansky. Boek uitgegeven bij Het Spectrum (ISBN 90-274-7887-2).

### Verder surfen

#### Algemeen

Dierenwelzijn is het centrale thema van Gaia. Op haar zeer overzichtelijke website leer je meer over de ethiek van de dierenrechten, kun je lezen wat je te doen staat wanneer je getuige bent van de verwaarlozing of mishandeling van dieren en krijg je de gelegenheid om het boek "Recht voor de Beesten" van Michel Vandenbosch te downloaden.

---

De Nederlandse Dierenbescherming publiceert een aantal erg informatieve teksten over de hond, de kat, landbouwdieren, dieren in het wild, proefdieren en tal van andere onderwerpen.

## **Honden**

Op de site van de Belgische Vereniging voor Identificatie en Registratie van Honden staat een heleboel nuttige info. Vragen als "Hoe laat u een hond identificeren?", "Hoe laat u een hond registreren?" en "Wat gebeurt er als de hond van eigenaar verandert?" krijgen er een antwoord. Er is een register met verloren of gestolen honden; opzoek hierin is mogelijk door middel van het microchip- of tatoeagenummer.

Voor afbeeldingen van en informatiefiches over de 14 Belgische hondenrassen moet je op de website van De Koninklijke Maatschappij Sint-Hubertus zijn. U vindt er ook nuttige adviezen als u een hond wil kopen maar nog niet goed weet welk ras.

Alles Over Honden bevat heel wat weetjes, hondengedichten en gezegdes over honden, uitleg over hondentaal, het kiezen van een hond en - uiteraard - een lijst van hondenhôtels.

Er is een zeer uitgebreid hondenportaal van 2link.be, en ook de web directories van Google en Yahoo! zijn niet te versmaden.

## **Katten**

Ook katten hebben hun eigen portaal met heel wat verwijzingen naar websites in binnen- en buitenland.

De website Weetjes Over Katten bevat tal van feiten en feitjes, antwoorden op vaak gestelde vragen, info over boeken over katten en een leuk gastenboek.

In de web directory van Google worden een heleboel kattensites op een rij gezet.

Yahoo! heeft eveneens een ganse directory aan de poes gewijd.

---

## Grafiek 1. Behaald diploma en arbeidssituatie

Bevolking van 25 tot 64 jaar

## MANNEN EN VROUWEN



## MANNEN

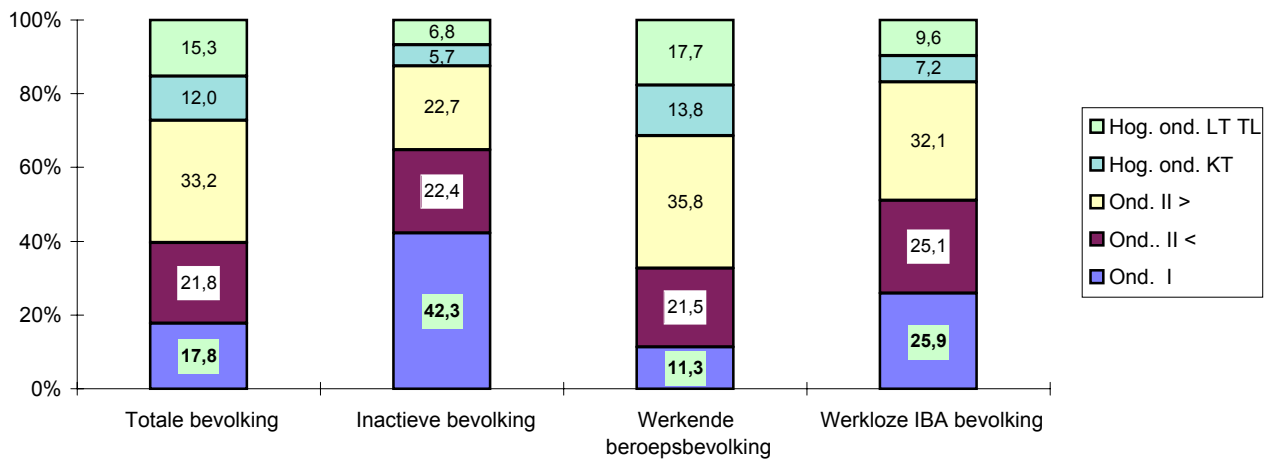

## VROUWEN

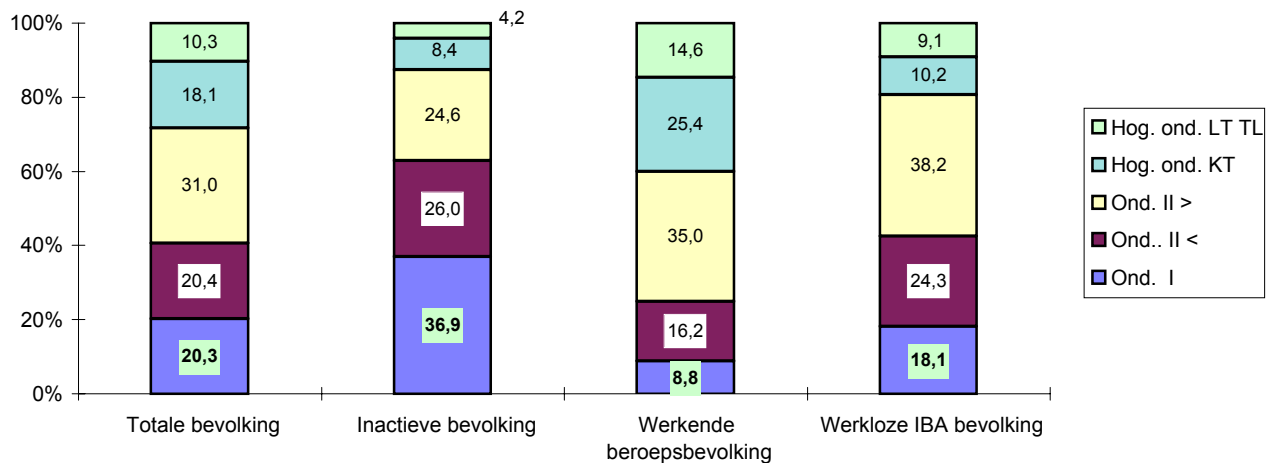

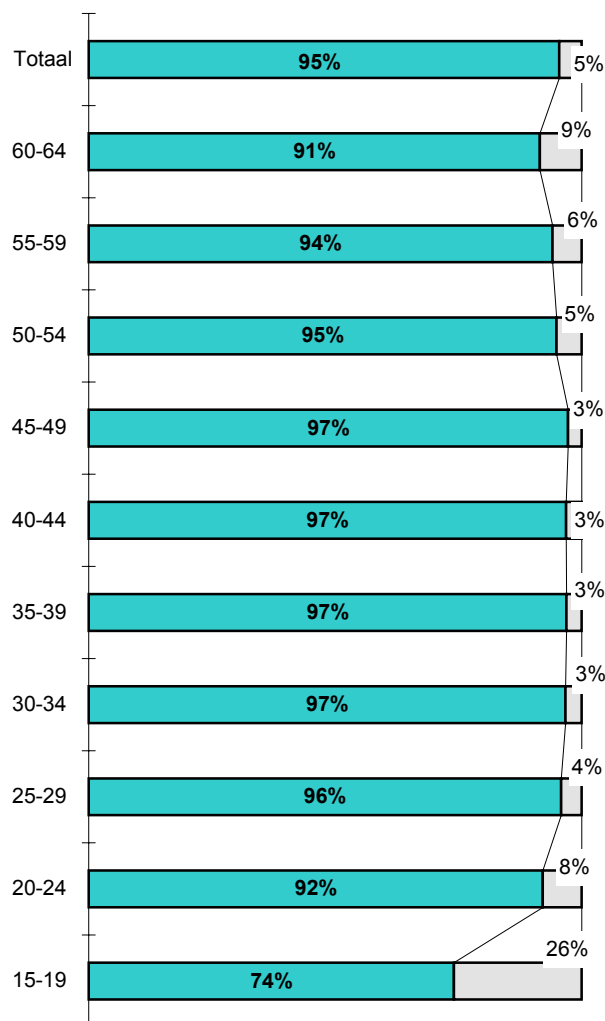
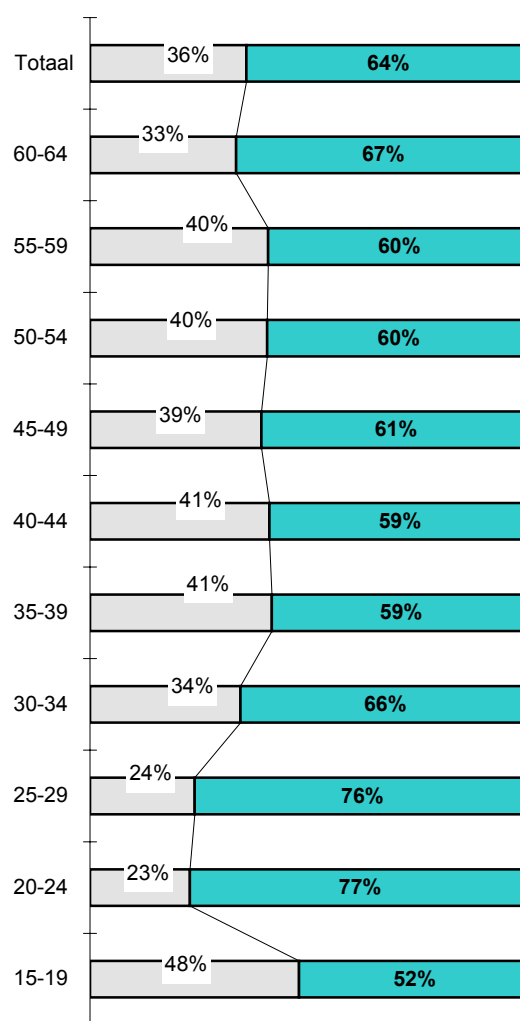

**Grafiek 4: Loontrekkenden : voltijds/ deeltijds werkenden per leeftijdsgroep (%)**MannenVrouwen

Voltijds  
Deeltijds

## Werkgelegenheid

### Aantal volledig en gedeeltelijk werklozen per geslacht\*

	Volledig werklozen			Gedeeltelijk werklozen
	Mannen	Vrouwen	Totaal	Totaal
	1*	2*	3*	4*
2000	160.822	212.949	<b>373.771</b>	<b>30.323</b>
2001	157.033	202.758	<b>359.791</b>	<b>35.478</b>
2002	171.188	204.258	<b>375.446</b>	<b>38.556</b>
<b>2001</b>				
november	154.616	192.048	<b>346.664</b>	<b>38.687</b>
december	157.328	193.638	<b>350.966</b>	<b>42.387</b>
<b>2002</b>				
januari	163.753	198.459	<b>362.212</b>	<b>53.567</b>
februari	165.226	198.872	<b>364.098</b>	<b>67.277</b>
maart	165.155	198.459	<b>363.614</b>	<b>59.942</b>
april	164.539	196.321	<b>360.860</b>	<b>38.048</b>
mei	164.560	198.557	<b>363.117</b>	<b>32.163</b>
juni	164.826	198.544	<b>363.370</b>	<b>33.294</b>
juli	177.639	215.355	<b>392.994</b>	<b>21.182</b>
augustus	180.369	215.549	<b>395.918</b>	<b>24.821</b>
september	174.608	210.161	<b>384.769</b>	<b>31.928</b>
oktober	176.859	208.202	<b>385.061</b>	<b>27.027</b>
november	176.033	204.189	<b>380.222</b>	<b>36.121</b>
december	180.688	208.433	<b>389.121</b>	<b>37.307</b>
<b>2003</b>				
januari	186.368	211.778	<b>398.146</b>	<b>55.408</b>
februari	187.108	211.201	<b>398.309</b>	<b>71.834</b>
maart	186.156	209.587	<b>395.743</b>	

### Geografische spreiding van de uitkeringsgerechtigde volledig werkloze

	Brussels	Provincies				
	Hoofdstedelijk	Antwerpen	Limburg	Oost-Vl.	Vlaams-Brab.	West-Vl.
	Gewest	2	3	4	5	6
	1					
2000	54.687	39.820	21.356	31.389	15.431	19.809
2001	53.060	36.998	19.589	29.796	14.964	19.051
2002	54.969	42.645	22.100	33.332	18.020	21.554
<b>2001</b>						
november	54.553	35.710	18.869	27.990	15.197	19.372
december	53.898	38.316	20.027	29.666	16.308	20.515
<b>2002</b>						
januari	53.039	40.889	21.054	31.093	17.426	22.211
februari	54.359	40.386	21.218	31.896	16.906	21.770
maart	53.950	40.487	21.027	31.609	17.055	21.255
april	54.618	40.172	20.351	31.542	16.635	19.804
mei	54.712	40.584	20.516	31.346	16.771	19.785
juni	55.004	40.442	20.425	31.559	16.963	19.430
juli	55.778	45.565	23.998	36.563	19.705	22.015
augustus	50.376	48.600	25.579	38.937	21.094	23.423
september	54.599	43.962	22.827	34.274	18.652	21.709
oktober	57.776	43.235	22.128	33.559	18.174	21.914
november	56.802	43.125	22.193	33.207	18.310	22.252
december	58.611	44.297	23.879	34.401	18.553	23.074
<b>2003</b>						
januari	59.701	46.345	24.412	35.764	19.299	24.277
februari	61.144	45.805	24.437	34.941	18.967	23.409
maart	61.693	45.505	24.208	34.811	18.876	22.758

(\*) Voor meer uitleg zie inleiding en toelichtingen.

## Werkloosheidspercentage t.o.v.

Het aantal verzekerden tegen werkloosheid			de totale actieve bevolking			
Mannen	Vrouwen	Totaal	Mannen	Vrouwen	Totaal	
5*	6*	7*	8*	9*	10*	
9,2	15,1	<b>11,8</b>	8,6	13,8	<b>10,9</b>	2000
8,8	13,9	<b>11,1</b>	8,6	13,4	<b>10,7</b>	2001
9,6	13,8	<b>11,5</b>	9,4	13,6	<b>11,2</b>	2002
						<b>2001</b>
8,7	13,2	<b>10,7</b>	8,9	13,2	<b>10,8</b>	november
8,8	13,3	<b>10,9</b>	8,9	13,1	<b>10,8</b>	december
						<b>2002</b>
9,1	13,4	<b>11,1</b>	9,0	13,2	<b>10,9</b>	januari
9,2	13,4	<b>11,1</b>	9,0	13,1	<b>10,8</b>	februari
9,2	13,4	<b>11,1</b>	9,0	13,0	<b>10,8</b>	maart
9,2	13,3	<b>11,0</b>	8,8	12,7	<b>10,5</b>	april
9,2	13,4	<b>11,1</b>	8,6	12,6	<b>10,4</b>	mei
9,2	13,4	<b>11,1</b>	8,6	12,7	<b>10,4</b>	juni
9,9	14,6	<b>12,0</b>	9,7	14,4	<b>11,8</b>	juli
10,1	14,6	<b>12,1</b>	9,9	14,6	<b>12,0</b>	augustus
9,8	14,2	<b>11,8</b>	9,9	14,5	<b>12,0</b>	september
9,9	14,1	<b>11,8</b>	10,0	14,2	<b>11,9</b>	oktober
9,8	13,8	<b>11,6</b>	9,8	14,0	<b>11,6</b>	november
10,1	14,1	<b>11,9</b>	9,9	14,0	<b>11,7</b>	december
						<b>2003</b>
10,4	14,3	<b>12,2</b>	10,0	14,2	<b>11,9</b>	januari
10,5	14,3	<b>12,2</b>	10,0	14,1	<b>11,8</b>	februari
10,4	14,2	<b>12,1</b>	9,9	13,9	<b>11,7</b>	maart

## werkzoekenden

## Provincies (vervolg)

Waals-Brab.	Henegouwen	Luik	Luxemburg	Namen	
7	8	9	10	11	
12.589	88.175	58.567	7.544	24.402	2000
11.507	85.679	58.159	7.585	23.399	2001
10.647	84.099	57.734	7.723	22.623	2002
					<b>2001</b>
10.366	79.710	54.801	7.225	22.869	november
9.644	79.653	54.176	7.297	21.465	december
					<b>2002</b>
9.446	81.874	55.752	7.406	22.021	januari
9.639	82.294	56.206	7.344	22.079	februari
10.269	82.385	56.061	7.492	22.024	maart
9.992	82.213	56.150	7.378	22.005	april
10.469	83.174	56.200	7.506	22.053	mei
10.472	83.258	56.198	7.483	22.134	juni
10.973	86.194	60.824	7.959	23.419	juli
11.081	84.836	60.139	8.018	23.834	augustus
11.048	86.164	59.727	8.353	23.452	september
11.236	86.705	58.987	8.360	22.985	oktober
11.429	84.631	58.063	7.573	22.635	november
11.704	85.457	58.495	7.809	22.839	december
					<b>2003</b>
11.902	85.566	59.691	8.531	22.656	januari
12.223	86.793	59.371	7.907	23.310	februari
12.052	86.123	58.997	7.876	22.842	maart

## Lonen

**Indexcijfers van de conventionele lonen (1997 = 100) (1) (2)***1. Werklieden (mannen en vrouwen)*

Nace code	Bedrijfsafdelingen, -klassen en -groepen	2002			2003
		Juni	September	December	Maart
<b>A</b>	<b>Landbouw, jacht en bosbouw</b>	<b>112,33</b>	<b>112,49</b>	<b>113,14</b>	<b>113,18</b>
<b>B</b>	<b>Visserij</b>	<b>109,17</b>	<b>109,17</b>	<b>109,17</b>	<b>112,04</b>
<b>C</b>	<b>Winning van delfstoffen</b>	<b>114,18</b>	<b>114,18</b>	<b>114,43</b>	<b>115,51</b>
CA	<i>Winning van energiehoudende delfstoffen</i>	109,68	109,68	109,68	112,56
CB	<i>Winning van niet-energiehoudende delfstoffen</i>	115,23	115,23	115,54	116,20
<b>D</b>	<b>Industrie</b>	<b>115,84</b>	<b>116,94</b>	<b>116,96</b>	<b>117,39</b>
DA	<i>Vervaardiging van voedings- en genotmiddelen</i>	117,18	117,18	117,19	118,50
DB	<i>Vervaardiging van textiel en kleding</i>	116,44	117,20	117,21	117,23
DC	<i>Leermijverheid en vervaardiging van schoeisel</i>	112,42	113,22	113,58	113,75
DD	<i>Houtindustrie en vervaardiging van artikelen van hout</i>	115,31	116,09	116,13	116,20
DE	<i>Papier- en kartonnijverheid; uitgeverijen en drukkerijen</i>	114,79	115,99	115,99	116,24
DF	<i>Vervaardiging van cokes, geraffineerde aardolieproducten en splijt- en kweekstoffen</i>	115,25	115,34	115,46	116,13
DG	<i>Chemische nijverheid</i>	114,86	114,86	114,86	117,16
DH	<i>Rubber- en kunststofnijverheid</i>	114,89	114,89	114,89	117,16
DI	<i>Vervaardiging van overige niet-metaalhoudende minerale producten</i>	114,13	114,14	114,21	114,24
DJ	<i>Metallurgie en vervaardiging van producten van metaal</i>	114,71	116,35	116,35	116,35
DK	<i>Vervaardiging van machines, apparaten en werktuigen</i>	116,83	119,12	119,12	119,12
DL	<i>Vervaardiging van elektrische en elektronische apparaten en instrumenten</i>	116,78	119,04	119,05	119,05
DM	<i>Vervaardiging van transportmiddelen</i>	116,57	118,79	118,80	118,80
DN	<i>Overige industrie</i>	116,22	116,76	116,86	116,86
<b>E</b>	<b>Productie en distributie van elektriciteit, gas en water</b>	<b>110,35</b>	<b>110,44</b>	<b>110,58</b>	<b>110,98</b>
<b>F</b>	<b>Bouwnijverheid</b>	<b>118,99</b>	<b>119,61</b>	<b>119,83</b>	<b>120,02</b>
<b>G</b>	<b>Groot- en kleinhandel; reparatie van auto's en huishoudelijke artikelen</b>	<b>115,93</b>	<b>116,57</b>	<b>117,10</b>	<b>118,14</b>
<b>H</b>	<b>Hotels en restaurants</b>	<b>115,41</b>	<b>118,08</b>	<b>121,32</b>	<b>121,53</b>
<b>I</b>	<b>Vervoer, opslag en communicatie</b>	<b>114,07</b>	<b>114,10</b>	<b>114,54</b>	<b>115,10</b>
<b>J</b>	<b>Financiële instellingen</b>	<b>110,35</b>	<b>110,54</b>	<b>110,67</b>	<b>111,06</b>
<b>K</b>	<b>Onroerende goederen, verhuur en diensten aan bedrijven</b>	<b>118,26</b>	<b>119,77</b>	<b>119,78</b>	<b>120,58</b>
<b>M</b>	<b>Onderwijs</b>	<b>110,22</b>	<b>110,22</b>	<b>110,22</b>	<b>110,22</b>
<b>N</b>	<b>Gezondheidszorg en maatschappelijke dienstverlening</b>	<b>110,48</b>	<b>110,48</b>	<b>110,48</b>	<b>110,48</b>
<b>O</b>	<b>Gemeenschapsvoorzieningen, sociaal-culturele en persoonlijke diensten</b>	<b>111,26</b>	<b>111,76</b>	<b>111,76</b>	<b>112,42</b>
<b>P</b>	<b>Particuliere huishoudens met werknemers</b>	<b>108,24</b>	<b>108,24</b>	<b>108,24</b>	<b>108,24</b>

(1) Bron : FOD Werkgelegenheid, Arbeid en Sociaal Overleg.

(2) De laatste geplubliceerde cijfers zijn steeds als voorlopig te beschouwen en kunnen nog licht gewijzigd worden.

## Indexcijfers van de conventionele lonen (1997 = 100) (1) (2)

### 2. Bedienden (mannen en vrouwen)

NACE code	Bedrijfsafdelingen, -klassen en -groepen	2002			2003
		Juni	September	December	Maart
<b>A</b>	<b>Landbouw, jacht en bosbouw</b>	<b>115,05</b>	<b>115,05</b>	<b>115,05</b>	<b>115,05</b>
<b>B</b>	<b>Visserij</b>	<b>115,05</b>	<b>115,05</b>	<b>115,05</b>	<b>115,05</b>
<b>C</b>	<b>Winning van delfstoffen</b>	<b>114,10</b>	<b>114,18</b>	<b>114,23</b>	<b>114,96</b>
CA	Winning van energiehoudende delfstoffen	110,89	110,89	110,89	110,89
CB	Winning van niet-energiehoudende delfstoffen	114,58	114,68	114,73	115,58
<b>D</b>	<b>Industrie</b>	<b>114,22</b>	<b>115,13</b>	<b>115,15</b>	<b>115,92</b>
DA	Vervaardiging van voedings- en genotmiddelen	112,39	114,00	114,00	115,26
DB	Vervaardiging van textiel en kleding	117,48	118,17	118,17	118,17
DC	Leermijverheid en vervaardiging van schoeisel	115,05	115,05	115,05	115,05
DD	Houtindustrie en vervaardiging van artikelen van hout	115,05	115,05	115,05	115,05
DE	Papier- en kartonnijverheid; uitgeverijen en drukkerijen	114,49	114,49	114,64	114,79
DF	Vervaardiging van cokes, geraffineerde aardolieproducten en splijt- en kweekstoffen	112,34	112,34	112,34	112,89
DG	Chemische nijverheid	114,29	114,29	114,29	116,57
DH	Rubber- en kunststofnijverheid	113,82	113,82	113,82	115,95
DI	Vervaardiging van overige niet-metaalhoudende minerale producten	115,05	115,05	115,05	115,05
DJ	Metallurgie en vervaardiging van producten van metaal	113,15	114,37	114,37	114,37
DK	Vervaardiging van machines, apparaten en werktuigen	115,09	117,36	117,36	117,36
DL	Vervaardiging van elektrische en elektronische apparaten en instrumenten	115,00	117,19	117,19	117,19
DM	Vervaardiging van transportmiddelen	115,09	117,36	117,36	117,36
DN	Overige industrie	114,54	114,59	114,59	114,59
<b>E</b>	<b>Productie en distributie van elektriciteit, gas en water</b>	<b>110,35</b>	<b>110,44</b>	<b>110,58</b>	<b>110,98</b>
<b>F</b>	<b>Bouwnijverheid</b>	<b>115,05</b>	<b>115,10</b>	<b>115,10</b>	<b>115,10</b>
<b>G</b>	<b>Groot- en kleinhandel; reparatie van auto's en huishoudelijke artikelen</b>	<b>113,37</b>	<b>113,57</b>	<b>113,75</b>	<b>114,51</b>
<b>H</b>	<b>Hotels en restaurants</b>	<b>117,65</b>	<b>120,07</b>	<b>120,20</b>	<b>120,40</b>
<b>I</b>	<b>Vervoer, opslag en communicatie</b>	<b>110,78</b>	<b>110,78</b>	<b>111,47</b>	<b>111,63</b>
<b>J</b>	<b>Financiële instellingen</b>	<b>112,85</b>	<b>113,02</b>	<b>113,15</b>	<b>113,53</b>
<b>K</b>	<b>Onroerende goederen, verhuur en diensten aan bedrijven</b>	<b>114,03</b>	<b>114,05</b>	<b>114,05</b>	<b>114,06</b>
<b>M</b>	<b>Onderwijs</b>	<b>111,54</b>	<b>111,54</b>	<b>111,54</b>	<b>111,54</b>
<b>N</b>	<b>Gezondheidszorg en maatschappelijke dienstverlening</b>	<b>111,00</b>	<b>111,00</b>	<b>111,00</b>	<b>111,00</b>
<b>O</b>	<b>Gemeenschapsvoorzieningen, sociaal-culturele en persoonlijke diensten</b>	<b>111,15</b>	<b>111,22</b>	<b>111,23</b>	<b>111,24</b>
<b>P</b>	<b>Particuliere huishoudens met werknemers</b>	<b>110,59</b>	<b>110,59</b>	<b>110,59</b>	<b>110,59</b>

(1) Bron : FOD Werkgelegenheid, Arbeid en Sociaal Overleg.

(2) De laatste geplubliceerde cijfers zijn steeds als voorlopig te beschouwen en kunnen nog licht gewijzigd worden.

## Gezondheid

**Aantal verkeersongevallen**

	Met doden	Met zwaar-gewonden	Met licht gewonden	Totaal
	1	2	3	4
1999	108	705	3487	<b>4300</b>
2000	113	666	3310	<b>4089</b>
<b>2000</b>				
oktober	123	708	3666	<b>4497</b>
november	127	624	3194	<b>3945</b>
december	117	616	3129	<b>3862</b>
<b>2001</b>				
januari	106	568	2934	<b>3608</b>
februari	88	501	2712	<b>3301</b>
maart	95	540	3247	<b>3882</b>
april	105	522	2978	<b>3605</b>
mei	117	685	3503	<b>4305</b>
juni	128	679	3409	<b>4216</b>
juli	136	685	3150	<b>3971</b>
augustus	128	669	3191	<b>3988</b>
september	124	641	3552	<b>4317</b>
oktober	119	661	3704	<b>4484</b>
november	128	629	3490	<b>4247</b>
december	104	539	2877	<b>3520</b>

**Aantal slachtoffers van verkeersongevallen**

	Totaal aantal overledenen	Ernst van de verwondigen na het ongeval		
		Doden	Met zwaar-gewonden	Met licht gewonden
		6	7	8
1999	116	99	868	5060
2000	120	105	805	4764
<b>2000</b>				
oktober	134	125	855	5314
november	144	116	788	4649
december	125	117	741	4625
<b>2001</b>				
januari	118	114	700	4290
februari	93	83	605	3887
maart	106	102	671	4768
april	109	106	642	4394
mei	121	113	830	4937
juni	137	129	833	4955
juli	153	144	849	4713
augustus	140	128	824	4631
september	135	125	790	5235
oktober	124	119	794	5245
november	137	126	760	5009
december	113	105	651	4281

## Evolutie van de impact van de doodoorzaak naar oorzakengroep en naar geslacht

- (in % van het totale aantal sterfgevallen)

Totaal								
	1997	1996	1995	1994	1990	1985	1975	1965
<b>Mannelijk + vrouwelijk geslacht</b>	<b>100,00</b>	<b>100,00</b>	<b>100,00</b>	<b>100,00</b>	<b>100,00</b>	<b>100,00</b>	<b>100,00</b>	<b>100,00</b>
Mannelijk geslacht	100,00	100,00	100,00	100,00	100,00	100,00	100,00	100,00
Vrouwelijk geslacht	100,00	100,00	100,00	100,00	100,00	100,00	100,00	100,00
Alle vormen van tuberculose (010-018, 137)								
	1997	1996	1995	1994	1990	1985	1975	1965
<b>Mannelijk + vrouwelijk geslacht</b>	<b>0,11</b>	<b>0,13</b>	<b>0,12</b>	<b>0,13</b>	<b>0,10</b>	<b>0,14</b>	<b>0,37</b>	<b>0,87</b>
Mannelijk geslacht	0,16	0,18	0,16	0,18	0,13	0,20	0,54	1,32
Vrouwelijk geslacht	0,06	0,07	0,07	0,08	0,07	0,07	0,17	0,34
Andere infectie- en parasitaire ziekten (001-009, 020-136, 138, 139)								
	1997	1996	1995	1994	1990	1985	1975	1965
<b>Mannelijk + vrouwelijk geslacht</b>	<b>1,26</b>	<b>1,30</b>	<b>1,39</b>	<b>1,17</b>	<b>0,96</b>	<b>0,58</b>	<b>0,40</b>	<b>0,34</b>
Mannelijk geslacht	1,09	1,20	1,44	1,13	0,81	0,52	0,37	0,36
Vrouwelijk geslacht	1,43	1,40	1,34	1,21	1,12	0,63	0,43	0,32
Kwaadaardige nieuwvormingen (140-239)								
	1997	1996	1995	1994	1990	1985	1975	1965
<b>Mannelijk + vrouwelijk geslacht</b>	<b>27,01</b>	<b>26,64</b>	<b>27,03</b>	<b>26,95</b>	<b>25,92</b>	<b>24,46</b>	<b>21,05</b>	<b>19,34</b>
Mannelijk geslacht	31,10	30,57	30,81	30,79	29,56	27,74	22,89	19,72
Vrouwelijk geslacht	22,93	22,66	23,16	23,06	22,17	20,98	19,01	18,89
Endocrinische ziekten, ziekten van het bloed (240-279)								
	1997	1996	1995	1994	1990	1985	1975	1965
<b>Mannelijk + vrouwelijk geslacht</b>	<b>2,24</b>	<b>2,19</b>	<b>2,22</b>	<b>2,15</b>	<b>2,23</b>	<b>2,42</b>	<b>3,41</b>	<b>3,27</b>
Mannelijk geslacht	1,53	1,53	1,55	1,49	1,51	1,42	2,09	2,06
Vrouwelijk geslacht	2,94	2,86	2,91	2,81	2,97	3,47	4,87	4,68
Ziekten van het zenuwstelsel en van de zintuigen (320-389)								
	1997	1996	1995	1994	1990	1985	1975	1965
<b>Mannelijk + vrouwelijk geslacht</b>	<b>3,29</b>	<b>2,95</b>	<b>2,86</b>	<b>2,85</b>	<b>3,64</b>	<b>2,06</b>	<b>1,09</b>	<b>1,55</b>
Mannelijk geslacht	2,63	2,26	2,31	2,27	2,74	1,72	1,04	1,41
Vrouwelijk geslacht	3,96	3,64	3,42	3,43	4,56	2,43	1,15	1,71
Vasculaire letsels van het centraal zenuwstelsel (430-438)								
	1997	1996	1995	1994	1990	1985	1975	1965
<b>Mannelijk + vrouwelijk geslacht</b>	<b>9,11</b>	<b>9,19</b>	<b>9,01</b>	<b>9,33</b>	<b>9,87</b>	<b>10,35</b>	<b>13,20</b>	<b>8,34</b>
Mannelijk geslacht	7,04	7,41	6,96	7,23	7,54	8,07	10,96	7,15
Vrouwelijk geslacht	11,17	10,99	11,10	11,45	12,27	12,76	15,66	9,71
Ziekten van de bloedsomlooporganen (390-429, 440-459)								
	1997	1996	1995	1994	1990	1985	1975	1965
<b>Mannelijk + vrouwelijk geslacht</b>	<b>27,46</b>	<b>28,34</b>	<b>28,25</b>	<b>28,04</b>	<b>28,32</b>	<b>31,79</b>	<b>29,80</b>	<b>38,22</b>
Mannelijk geslacht	25,78	26,39	26,26	26,09	27,13	30,98	30,36	37,54
Vrouwelijk geslacht	29,13	30,32	30,28	30,02	29,54	32,64	29,17	39,01
Ziekten van de ademhalingsorganen (460-519)								
	1997	1996	1995	1994	1990	1985	1975	1965
<b>Mannelijk + vrouwelijk geslacht</b>	<b>10,28</b>	<b>10,32</b>	<b>9,68</b>	<b>9,02</b>	<b>8,43</b>	<b>7,58</b>	<b>7,09</b>	<b>6,63</b>
Mannelijk geslacht	12,00	12,15	11,56	10,98	10,51	9,73	8,56	8,27
Vrouwelijk geslacht	8,57	8,46	7,75	7,03	6,29	5,30	5,47	4,75

**Evolutie van de impact van de doodoorzaak naar oorzakengroep en naar geslacht****- (in % van het totale aantal sterfgevallen) - vervolg en einde**

Ziekten van de spijsverteringsorganen (520-579)								
	1997	1996	1995	1994	1990	1985	1975	1965
<b>Mannelijk + vrouwelijk geslacht</b>	<b>4,35</b>	<b>4,11</b>	<b>4,10</b>	<b>4,15</b>	<b>3,71</b>	<b>3,71</b>	<b>3,51</b>	<b>3,47</b>
Mannelijk geslacht	4,04	3,73	3,83	3,85	3,50	3,56	3,51	3,44
Vrouwelijk geslacht	4,67	4,49	4,38	4,45	3,94	3,87	3,52	3,50
Ziekten van de urogenitaal organen (580-629)								
	1997	1996	1995	1994	1990	1985	1975	1965
<b>Mannelijk + vrouwelijk geslacht</b>	<b>1,45</b>	<b>1,59</b>	<b>1,55</b>	<b>1,49</b>	<b>1,57</b>	<b>1,71</b>	<b>1,58</b>	<b>1,71</b>
Mannelijk geslacht	1,21	1,36	1,32	1,20	1,33	1,50	1,65	1,99
Vrouwelijk geslacht	1,69	1,82	1,78	1,79	1,82	1,93	1,49	1,38
Ziekten van zwangerschapsbaring en postpartum (630-676)								
	1997	1996	1995	1994	1990	1985	1975	1965
<b>Vrouwelijk geslacht</b>	<b>0,02</b>	<b>0,01</b>	<b>0,02</b>	<b>0,01</b>	<b>0,01</b>	<b>0,01</b>	<b>0,03</b>	<b>0,07</b>
Andere welbepaalde doodsoorzaken								
	1997	1996	1995	1994	1990	1985	1975	1965
<b>Mannelijk + vrouwelijk geslacht</b>	<b>3,89</b>	<b>3,51</b>	<b>3,60</b>	<b>3,49</b>	<b>1,58</b>	<b>1,33</b>	<b>1,90</b>	<b>1,47</b>
Mannelijk geslacht	2,79	2,58	2,50	2,54	1,21	1,00	1,57	1,29
Vrouwelijk geslacht	4,99	4,45	4,72	4,45	1,95	1,68	2,26	1,68
Ouderdom (zonder vermelding van psychose) (797)								
	1997	1996	1995	1994	1990	1985	1975	1965
<b>Mannelijk + vrouwelijk geslacht</b>	<b>0,66</b>	<b>0,66</b>	<b>0,65</b>	<b>0,83</b>	<b>1,95</b>	<b>2,48</b>	<b>2,59</b>	<b>2,08</b>
Mannelijk geslacht	0,28	0,26	0,25	0,36	1,02	1,26	1,80	1,42
Vrouwelijk geslacht	1,04	1,07	1,06	1,31	2,92	3,78	3,46	2,83
Slecht omschreven toestanden en onbekende doodsoorzaken (780-796, 798, 799)								
	1997	1996	1995	1994	1990	1985	1975	1965
<b>Mannelijk + vrouwelijk geslacht</b>	<b>2,27</b>	<b>2,54</b>	<b>2,82</b>	<b>3,11</b>	<b>4,77</b>	<b>4,61</b>	<b>6,22</b>	<b>3,97</b>
Mannelijk geslacht	1,96	2,21	2,48	2,76	4,48	4,33	6,02	4,07
Vrouwelijk geslacht	2,57	2,88	3,16	3,47	5,08	4,91	6,44	3,86
Congenitaal afwijkingen en ziekten eigen aan de eerste kindshheid (750-637)								
	1997	1996	1995	1994	1990	1985	1975	1965
<b>Mannelijk + vrouwelijk geslacht</b>	<b>0,54</b>	<b>0,50</b>	<b>0,54</b>	<b>0,61</b>	<b>0,71</b>	<b>0,75</b>	<b>1,32</b>	<b>2,46</b>
Mannelijk geslacht	0,58	0,55	0,63	0,66	0,82	0,82	1,43	2,61
Vrouwelijk geslacht	0,51	0,45	0,44	0,55	0,60	0,67	1,19	2,29
Ongevallen, zelfmoorden, doodslagen (E800-E999)								
	1997	1996	1995	1994	1990	1985	1975	1965
<b>Mannelijk + vrouwelijk geslacht</b>	<b>6,06</b>	<b>6,04</b>	<b>6,19</b>	<b>6,67</b>	<b>6,23</b>	<b>6,04</b>	<b>6,46</b>	<b>6,25</b>
Mannelijk geslacht	7,81	7,63	7,93	8,46	7,72	7,14	7,18	7,36
Vrouwelijk geslacht	4,31	4,42	4,41	4,87	4,70	4,87	5,67	4,98



## **Economie en financiën**

# Conjunctuurindicatoren

## België : bruto-indexen van de nieuwe orders (2000=100)

	Industrie en bouw met productie op basis van orders	Industrie met productie op basis van orders	Textiel en kleding (17-18)	Papier en karton (21)	Transportmiddelen (34-35)
1998	80,8	77,8	103,8	79,3	86,9
1999	90,0	87,8	99,6	87,2	92,2
2000	100,0	100,0	100,0	100,0	100,0
2001	94,2	94,1	91,8	102,4	94,2
<b>2001</b>					
Februari	98,2	100,5	104,1	101,5	111,7
Maart	105,0	106,9	107,5	105,9	116,6
April	92,1	89,9	94,1	99,3	74,8
Mei	99,8	99,8	89,7	107,6	100,2
Juni	101,1	98,7	86,8	110,7	97,3
Juli	83,7	84,4	74,9	100,6	82,0
Augustus	85,7	85,0	84,6	96,1	68,7
September	92,1	91,0	97,7	111,0	84,4
Oktober	98,3	98,0	104,2	112,7	92,1
November	90,0	90,0	89,1	97,3	89,3
December	84,8	83,8	73,3	84,8	105,8
<b>2002</b>					
Januari	86,1	85,8	93,4	108,6	82,4
Februari	83,0	86,0	95,8	111,4	86,6
Maart	94,4	95,7	96,6	112,5	93,0
April	89,5	90,9	93,6	111,0	93,2
Mei	90,7	88,8	85,7	106,2	90,7
Juni	91,1	88,9	83,6	105,1	92,3
Juli	77,5	80,0	79,0	98,3	64,3
Augustus	78,8	76,3	88,1	91,5	65,0
September	90,8	91,0	97,0	104,3	91,7
Oktober	96,9	97,6	108,3	112,4	102,0
November	90,1	86,0	83,2	102,0	86,0
December	81,9	78,5	68,3	100,2	79,7
<b>2003</b>					
Januari	88,6	90,0	92,7	107,8	89,6
<hr/>					
	Chemische nijverheid (24)	Metallurgie (27)	Metaalverwerking (28-35)	Elektrische en elektronische apparaten (30-33)	Bouwnijverheid (45)
1998	58,5	83,7	87,2	80,1	94,3
1999	84,5	81,8	89,4	78,5	99,1
2000	100,0	100,0	100,0	100,0	100,0
2001	93,5	92,4	94,7	93,9	94,3
<b>2001</b>					
Februari	96,9	97,9	102,4	98,0	89,4
Maart	102,1	106,8	109,4	108,2	98,3
April	95,0	90,6	85,3	96,1	99,9
Mei	102,0	101,5	99,5	99,6	99,7
Juni	99,2	91,8	101,2	104,6	110,1
Juli	89,5	86,3	81,5	83,1	81,3
Augustus	87,2	82,4	83,6	100,7	88,1
September	89,4	93,5	88,5	82,1	96,5
Oktober	96,8	97,6	96,5	89,0	99,4
November	88,7	89,3	90,3	86,1	90,1
December	74,9	66,4	94,7	82,4	88,3
<b>2002</b>					
Januari	90,1	89,0	79,5	74,1	87,2
Februari	87,6	87,3	80,9	69,3	72,1
Maart	98,1	89,3	94,3	82,4	89,8
April	96,8	86,0	86,7	71,2	84,2
Mei	96,0	89,1	83,9	71,8	97,4
Juni	94,4	84,9	86,5	73,4	99,2
Juli	95,7	79,6	69,9	73,5	68,1
Augustus	83,6	71,9	69,9	70,9	88,1
September	94,9	85,4	87,9	76,8	89,9
Oktober	98,8	89,1	95,7	84,7	94,5
November	89,8	79,7	84,5	78,3	105,2
December	83,8	62,3	79,6	74,4	94,6
<b>2003</b>					
Januari	96,8	84,7	85,5	75,0	83,6

**België : bruto productie-indexen (2000=100)**

	Totale industrie (10-45)	Totale industrie (zonder bouwnijverheid) (10-41)	Intermediaire goederen en energie	Investerings- goederen	Chemische nijverheid (24)	Metaalverwerking (28-35)
1998	93,9	94,2	92,7	105,6	83,5	94,7
1999	95,4	95,3	95,7	104,3	89,5	95,0
2000	100,0	100,0	100,0	100,0	100,0	100,0
2001	99,4	99,6	97,6	111,9	97,3	103,6
<b>2001</b>						
Februari	100,5	100,7	98,4	125,0	99,0	110,2
Maart	110,4	110,6	104,5	145,0	104,1	125,9
April	96,4	96,8	96,0	105,3	98,6	100,1
Mei	101,9	100,0	96,2	116,9	101,4	106,4
Juni	106,2	104,8	98,3	120,1	102,1	114,8
Juli	81,0	86,8	88,9	88,9	93,0	81,3
Augustus	94,7	92,0	93,3	78,4	96,9	87,0
September	101,0	100,2	95,6	114,6	91,2	104,2
Oktober	109,4	106,6	103,2	113,3	96,9	108,0
November	102,3	102,1	101,7	117,0	94,0	105,0
December	90,7	93,7	95,2	99,6	90,4	94,5
<b>2002</b>						
Januari	96,8	98,1	104,9	88,9	108,2	88,8
Februari	96,7	97,4	100,7	91,1	106,3	92,5
Maart	106,6	106,0	107,4	102,9	114,8	105,0
April	103,8	103,3	105,3	97,0	117,5	99,8
Mei	102,6	102,2	103,8	101,8	114,6	98,5
Juni	105,3	104,7	104,5	108,1	109,3	106,2
Juli	86,6	93,2	95,9	82,4	115,0	80,3
Augustus	92,8	92,3	96,0	80,7	104,4	79,9
September	107,0	106,3	92,2	80,6	106,0	103,0
Oktober	111,9	111,9	109,0	129,8	106,6	116,2
November	101,2	102,1	100,2	107,9	101,2	102,6
December	92,3	96,9	91,5	106,2	101,6	96,1
<b>2003</b>						
Januari	97,0	99,3	102,8	87,5	113,0	93,3
<hr/>						
	Duurzame consumptiegoederen	Niet-duurzame consumptiegoederen	Winning van delfstoffen (10-14)	Industrie (15-37)	Elektriciteit, gas en water (40-41)	Bouwnijverheid (45)
1998	98,9	98,5	84,4	93,3	102,7	92,2
1999	96,0	96,6	90,6	94,4	102,8	96,0
2000	100,0	100,0	100,0	100,0	100,0	100,0
2001	97,6	102,2	100,9	99,9	97,4	98,6
<b>2001</b>						
Februari	101,1	98,0	89,1	100,7	100,9	99,7
Maart	111,1	106,8	108,0	111,7	104,1	109,1
April	93,3	96,7	104,3	96,8	96,2	94,6
Mei	100,0	100,2	119,7	101,7	87,0	111,2
Juni	108,0	107,7	120,5	107,0	88,7	112,8
Juli	70,4	92,0	81,4	86,8	87,0	53,5
Augustus	75,4	98,4	112,6	92,5	87,7	107,5
September	105,5	107,4	105,9	101,4	91,3	105,2
Oktober	112,3	117,7	110,3	107,1	103,3	122,8
November	102,5	105,7	98,8	100,8	110,6	103,4
December	93,5	97,5	78,6	91,2	111,2	76,9
<b>2002</b>						
Januari	89,0	97,9	96,1	96,5	108,7	91,0
Februari	97,7	96,1	106,1	96,8	101,0	94,2
Maart	106,4	102,3	124,0	106,7	100,3	109,3
April	99,5	98,7	129,1	104,8	90,8	106,2
Mei	98,0	99,4	128,7	102,9	95,5	104,6
Juni	103,6	101,8	130,6	105,6	96,1	108,5
Juli	69,3	97,6	99,9	92,5	97,1	57,2
Augustus	65,7	96,4	112,2	90,9	100,8	114,4
September	99,4	115,5	124,0	107,0	94,9	110,7
Oktober	106,3	116,6	212,7	112,6	101,4	111,8
November	96,8	111,5	171,0	101,5	101,6	97,5
December	79,8	111,9	109,5	96,0	101,8	72,2
<b>2003</b>						
Januari	82,8	99,9	94,4	98,1	107,0	89,2

# Conjunctuurindicatoren

## Afzetsprijsindexen (2000=100)

	Totale industrie (zonder bouwnijverheid) (10-41)	Intermediaire goederen en energie	Investerings- goederen	Duurzame consumptiegoederen	Chemische nijverheid (24)
2001	100,4	101,0	100,3	96,9	100,5
2002					
2003					
<b>2001</b>					
Februari	100,8	101,6	100,3	96,4	102,0
Maart	100,9	101,9	100,2	96,5	102,0
April	101,0	101,9	100,2	96,7	102,1
Mei	101,0	102,0	100,4	97,0	101,7
Juni	100,6	101,5	100,1	97,2	101,2
Juli	100,4	101,0	100,3	97,3	100,6
Augustus	100,2	100,6	100,2	97,3	100,2
September	100,5	101,0	100,8	97,2	100,0
Oktober	99,9	100,1	100,5	97,2	98,7
November	99,7	100,0	100,4	96,5	98,5
December	99,4	99,5	100,5	96,5	97,4
<b>2002</b>					
Januari	99,9	100,4	100,0	97,1	96,4
Februari	99,9	100,3	100,3	97,3	96,0
Maart	100,0	100,4	100,3	96,8	96,0
April	100,8	101,5	100,1	97,1	99,8
Mei	100,8	101,7	100,0	97,4	101,2
Juni	101,0	101,8	99,9	97,5	102,9
Juli	100,9	101,4	100,1	97,3	103,5
Augustus	101,0	101,7	100,2	97,5	104,4
September	101,3	101,9	100,5	97,7	103,9
Oktober	101,4	102,2	100,4	97,8	103,0
November	101,1	101,7	100,4	97,9	101,7
December	101,3	101,8	100,5	98,8	101,6
<b>2003</b>					
Januari	100,0	101,3	100,0	95,2	100,9

	Niet-duurzame consumptiegoederen	Winning van delfstoffen (10-14)	Industrie (15-37)	Metaalverwerking (28-35)	Elektriciteit, gas en water (40-41)
2001	99,3	104,2	99,5	100,5	105,1
2002					
2003					
<b>2001</b>					
Februari	99,8	103,7	100,3	100,7	103,3
Maart	99,8	103,9	100,2	100,7	104,7
April	99,9	103,9	100,2	100,5	104,9
Mei	99,5	103,9	100,2	100,6	105,3
Juni	99,3	103,9	99,9	100,3	104,3
Juli	99,3	103,9	99,5	100,4	105,3
Augustus	99,4	104,3	99,3	100,5	104,9
September	99,3	104,9	99,3	100,9	106,8
Oktober	98,9	104,7	98,6	100,6	106,5
November	98,6	104,7	98,3	100,3	106,7
December	98,6	104,7	98,1	100,4	106,6
<b>2002</b>					
Januari	98,5	106,5	98,0	100,2	109,7
Februari	98,7	106,6	98,1	100,3	109,5
Maart	99,2	106,6	98,3	100,4	109,3
April	99,7	106,6	99,2	99,9	109,1
Mei	99,6	106,6	99,3	99,6	109,1
Juni	100,2	106,6	99,5	99,5	109,0
Juli	100,3	106,6	99,3	99,7	109,0
Augustus	100,5	106,6	99,5	99,7	109,0
September	100,8	106,6	99,8	99,8	109,0
Oktober	100,5	106,6	99,9	100,2	109,1
November	100,3	106,6	99,6	100,1	109,0
December	100,3	106,6	99,8	100,7	109,0
<b>2003</b>					
Januari	99,5	104,5	98,5	99,9	109,0

---

**Afzetsindexen binnenlandse markt (2000=100)**

---

	Totale industrie (zonder bouwnijverheid) (10-41)	Intermediaire goederen en energie	Investerings- goederen	Duurzame consumptiegoederen	Chemische nijverheid (24)
2001	100,9	102,1	100,3	93,8	98,0
<b>2001</b>					
Februari	101,0	102,0	100,4	93,1	100,9
Maart	101,3	102,6	100,3	93,3	100,9
April	101,3	102,6	100,1	93,5	101,3
Mei	101,3	102,8	100,4	93,9	99,8
Juni	100,8	102,0	100,3	94,2	98,6
Juli	100,7	102,0	100,4	94,3	96,8
Augustus	100,6	101,7	100,2	94,2	96,5
September	101,1	102,5	100,4	94,1	96,0
Oktober	100,7	102,1	100,2	94,2	95,6
November	100,6	102,1	100,1	94,0	95,2
December	100,5	101,8	100,1	93,9	93,9
<b>2002</b>					
Januari	101,5	103,6	99,9	94,6	93,1
Februari	101,5	103,6	99,9	94,8	92,7
Maart	101,5	103,5	99,9	93,8	91,8
April	102,1	104,0	99,6	94,3	95,7
Mei	102,1	104,1	99,6	94,4	98,0
Juni	102,2	104,2	99,5	94,5	99,2
Juli	102,4	104,3	99,9	94,0	100,2
Augustus	102,5	104,6	99,9	94,0	101,4
September	102,6	104,6	100,1	94,0	100,8
Oktober	102,8	104,9	100,0	94,6	101,1
November	102,8	105,1	100,0	94,6	100,2
December	103,1	105,1	100,0	96,8	100,2
<b>2003</b>					
Januari	102,5	105,2	100,2	94,4	100,5

	Niet-duurzame consumptiegoederen	Winning van delfstoffen (10-14)	Industrie (15-37)	Metaalverwerking (28-35)	Elektriciteit, gas en water (40-41)
2001	99,1	104,0	99,1	100,3	104,8
<b>2001</b>					
Februari	99,8	103,6	100,0	100,7	103,0
Maart	99,8	103,9	99,9	100,6	104,3
April	99,9	103,9	99,8	100,3	104,6
Mei	99,2	103,9	99,7	100,4	105,0
Juni	98,9	103,9	99,3	100,1	103,9
Juli	98,9	103,9	98,8	100,1	104,9
Augustus	98,9	104,5	98,7	100,2	104,6
September	98,8	104,4	98,6	100,4	106,4
Oktober	98,4	104,1	98,2	100,0	106,2
November	98,2	104,1	98,0	99,9	106,4
December	98,3	104,1	97,8	99,9	106,3
<b>2002</b>					
Januari	98,1	106,6	97,9	99,9	109,5
Februari	98,1	106,8	98,0	99,7	109,3
Maart	98,7	106,8	98,1	99,8	109,1
April	99,7	106,7	98,9	99,2	109,0
Mei	99,6	106,7	99,0	98,9	108,9
Juni	99,9	106,7	99,2	98,7	108,9
Juli	100,0	106,7	99,4	99,0	108,9
Augustus	100,2	106,7	99,7	98,9	108,9
September	100,5	106,7	99,8	98,8	108,9
Oktober	100,2	106,7	100,0	99,3	109,0
November	99,9	106,7	100,1	99,2	108,9
December	99,9	106,7	100,3	100,6	108,9
<b>2003</b>					
Januari	99,9	105,3	99,8	100,7	108,9

---

# Conjunctuurindicatoren

## Afzetsprijsindexen buitenlandse markt (2000=100)

	Totale industrie (zonder bouwnijverheid) (10-41)	Intermediaire goederen en energie	Investerings- goederen	Duurzame consumptiegoederen	Chemische nijverheid (24)
2001	100,3	99,8	100,4	99,5	101,5
2002					
2003					
<b>2001</b>					
Februari	100,9	101,2	100,3	99,3	102,4
Maart	100,8	101,0	100,3	99,4	102,4
April	100,8	101,1	100,2	99,5	102,4
Mei	100,8	101,1	100,4	99,6	102,4
Juni	100,6	100,8	100,1	99,7	102,2
Juli	100,4	99,9	100,3	100,0	102,0
Augustus	100,2	99,4	100,3	100,0	101,6
September	100,2	99,3	100,9	99,8	101,5
Oktober	99,4	97,8	100,6	99,9	99,9
November	99,2	97,5	100,5	98,7	99,6
December	99,0	96,9	100,6	98,6	98,6
<b>2002</b>					
Januari	98,7	96,9	100,1	99,2	97,6
Februari	98,8	96,7	100,5	99,4	97,1
Maart	98,9	97,0	100,4	99,5	97,5
April	99,7	98,9	100,3	99,8	101,3
Mei	99,8	99,1	100,1	100,0	102,3
Juni	100,2	99,2	100,1	100,1	104,2
Juli	99,8	98,3	100,2	100,3	104,7
Augustus	100,0	98,5	100,3	100,5	105,5
September	100,1	99,0	100,6	100,9	104,9
Oktober	99,9	99,2	100,6	100,7	103,5
November	99,6	98,3	100,5	100,7	102,1
December	99,6	98,3	100,6	100,6	102,0
<b>2003</b>					
Januari	98,1	95,3	99,9	96,2	100,5
<hr/>					
	Niet-duurzame consumptiegoederen	Winning van delfstoffen (10-14)	Industrie (15-37)	Metaalverwerking (28-35)	Elektriciteit, gas en water (40-41)
2001	99,7	104,5	100,1	100,6	111,4
2002					
2003					
<b>2001</b>					
Februari	99,8	103,9	100,7	100,6	109,0
Maart	99,8	103,9	100,6	100,7	111,0
April	100,0	103,9	100,6	100,6	111,6
Mei	99,8	104,0	100,6	100,7	112,1
Juni	99,9	104,0	100,4	100,4	111,6
Juli	100,0	104,0	100,2	100,5	112,2
Augustus	100,0	103,9	100,0	100,7	111,9
September	99,9	105,8	100,0	101,2	113,1
Oktober	99,5	105,8	99,2	100,8	112,9
November	99,0	105,8	99,0	100,5	112,8
December	99,0	105,8	98,8	100,5	112,3
<b>2002</b>					
Januari	98,9	106,2	98,5	100,4	113,6
Februari	99,4	106,3	98,6	100,6	112,7
Maart	99,8	106,3	98,7	100,7	111,9
April	99,6	106,3	99,5	100,1	111,4
Mei	99,6	106,3	99,6	99,9	111,2
Juni	100,6	106,3	100,0	99,8	111,0
Juli	100,7	106,3	99,6	99,9	110,9
Augustus	100,8	106,3	99,8	100,0	111,0
September	101,1	106,3	99,9	100,3	111,1
Oktober	100,8	106,3	99,7	100,6	111,2
November	100,7	106,3	99,4	100,5	111,0
December	100,7	106,3	99,4	100,5	111,0
<b>2003</b>					
Januari	100,1	103,8	97,9	98,9	111,0

## Indexcijfers van de consumptieprijzen

	Algemeen indexcijfer			Gezondheidsindex		Voedings- middelen (1)	Niet- voedings- middelen	Diensten	Huur
	Basis			Basis					
	1996 = 100	1988 = 100	1981 = 100	1996 = 100	1988 = 100				
						<b>Basis 1981 = 100</b>			
<b>1986</b>	79,24	97,25	131,56	-	-	134,44	129,00	132,38	134,96
<b>1987</b>	80,47	98,76	133,60	-	-	133,90	130,43	136,52	140,72
<b>1988</b>	81,40	99,91	135,15	-	-	133,88	131,91	138,59	145,85
<b>1989</b>	83,93	103,01	139,35	-	-	138,07	136,37	142,14	151,24
<b>1990</b>	86,82	106,56	144,16	-	-	143,18	141,17	146,69	156,08
						<b>Basis 1988 = 100</b>			
<b>1991</b>	89,62	109,99	148,79	-	-	108,88	110,20	110,46	109,49
<b>1992</b>	91,79	112,66	152,40	-	-	108,75	111,86	115,07	115,93
<b>1993</b>	94,32	115,76	156,60	-	-	107,89	115,20	119,45	122,05
<b>1994</b>	96,56	118,51	160,32	96,83	116,75	109,82	117,57	122,52	127,61
<b>1995</b>	97,98	120,25	162,67	98,34	118,57	111,15	118,52	124,99	131,29
<b>1996</b>	100,00	122,73	166,03	99,97	120,53	111,85	121,34	127,92	134,54
<b>1997</b>	101,63	124,73	168,74	101,29	122,12	114,31	123,16	129,81	136,80
						<b>Basis 1996 = 100</b>			
<b>1998</b>	102,60	125,92	170,35	102,58	123,68	104,08	101,04	103,85	102,87
<b>1999</b>	103,75	127,33	172,25	103,54	124,84	104,29	102,30	105,48	104,34
<b>2000</b>	106,39	130,57	176,64	105,49	127,19	105,19	106,26	107,60	105,85
<b>2001</b>	109,02	133,80	181,00	108,38	130,68	109,64	108,08	110,24	107,87
<b>2002</b>	110,81	136,00	183,98	110,32	133,01	112,05	108,72	113,18	110,52
<b>2001</b>									
Maart	107,81	132,32	179,00	107,14	129,18	107,37	107,42	108,80	107,42
April	108,75	133,47	180,56	107,94	130,14	109,31	108,17	109,46	107,63
Mei	109,43	134,30	181,69	108,46	130,77	110,82	108,89	109,56	107,69
Juni	109,62	134,54	182,00	108,81	131,19	111,22	108,87	109,94	107,81
Juli	109,54	134,44	181,87	108,92	131,32	110,66	108,24	111,06	107,92
Augustus	109,53	134,43	181,85	108,99	131,41	110,76	108,23	110,90	108,06
September	109,84	134,81	182,37	109,16	131,61	110,69	109,03	110,79	108,21
Oktober	109,67	134,60	182,09	109,22	131,69	111,08	108,24	111,08	108,44
November	109,79	134,75	182,28	109,43	131,94	110,97	108,01	111,91	108,55
December	109,56	134,46	181,90	109,23	131,70	110,24	107,72	112,09	108,66
<b>2002</b>									
Januari	110,22	135,27	183,00	109,93	132,54	112,51	107,81	112,43	109,23
Februari	110,40	135,49	183,30	110,09	132,74	111,52	107,98	113,44	109,70
Maart	110,69	135,85	183,78	110,33	133,02	112,13	108,34	113,40	109,94
April	110,72	135,89	183,83	110,11	132,76	112,23	108,91	112,50	110,13
Mei	110,89	136,10	184,11	110,35	133,05	112,92	108,78	112,73	110,39
Juni	110,58	135,71	183,60	110,09	132,74	111,89	108,34	113,12	110,46
Juli	110,94	136,16	184,19	110,44	133,16	111,99	108,64	113,77	110,67
Augustus	110,91	136,12	184,14	110,39	133,10	111,51	108,68	113,93	110,89
September	111,22	136,50	184,66	110,62	133,37	112,33	109,31	113,41	110,98
Oktober	111,09	136,34	184,44	110,43	133,15	112,04	109,65	112,62	111,12
November	111,00	136,23	184,29	110,46	133,18	112,09	109,07	113,12	111,33
December	111,06	136,30	184,39	110,55	133,29	111,41	109,18	113,65	111,43
<b>2003</b>									
Januari	111,55	136,91	185,21	110,94	133,76	112,61	109,71	113,55	111,87
Februari	112,32	137,85	186,48	111,56	134,51	113,14	110,68	114,28	112,22
Maart	112,64	138,24	187,02	111,82	134,82	113,65	111,09	114,31	112,47

(1) Dranken inbegrepen.

Bron : Dienst voor het Indexcijfer van de FOD Economie, K.M.O., Middenstand en Energie.

# Conjunctuurindicatoren

## België : bruto werknemersindexen (2000=100)

	Totale industrie (10-45)	Totale industrie (zonder bouwnijverheid) (10-41)	Intermediaire goederen en energie	Investerings- goederen	Chemische nijverheid (24)	Metaalverwerking (28-35)
1998	99,4	100,0	96,9	89,5	96,8	98,0
1999	99,2	99,6	98,3	98,5	97,8	98,3
2000	100,0	100,0	100,0	100,0	100,0	100,0
2001	100,0	99,7	99,9	100,1	99,9	101,2
<b>2001</b>						
Februari	100,1	100,2	100,7	102,0	99,9	101,5
Maart	100,1	100,1	100,7	101,8	100,3	101,4
April	99,8	99,8	100,6	101,3	99,9	101,2
Mei	99,8	99,7	100,5	100,6	99,9	100,9
Juni	100,3	100,3	100,1	99,6	99,3	102,3
Juli	100,4	100,4	99,7	99,7	99,4	103,8
Augustus	100,4	100,0	99,8	100,3	99,7	101,7
September	100,2	99,7	100,0	98,8	100,2	101,0
Oktober	100,1	99,4	99,4	98,8	100,2	100,8
November	99,9	99,1	98,5	98,9	100,2	100,3
December	99,2	98,6	98,2	98,2	100,0	99,5
<b>2002</b>						
Januari	97,8	97,4	97,0	96,1	98,5	98,1
Februari	97,6	97,1	97,0	95,7	98,5	97,5
Maart	97,4	96,9	96,9	95,8	98,5	97,5
April	97,3	96,6	96,6	95,8	98,5	97,2
Mei	97,2	96,5	96,4	95,9	98,4	97,3
Juni	97,0	96,2	96,3	96,1	97,9	96,9
Juli	96,9	96,1	96,2	96,3	97,6	96,9
Augustus	97,1	96,1	96,5	96,8	97,4	96,8
September	97,3	96,3	96,5	116,2	97,4	96,7
Oktober	97,2	96,3	96,2	116,5	97,3	96,6
November	96,9	96,0	95,9	96,7	97,3	96,1
December	96,2	95,4	95,5	95,7	97,1	95,3
<b>2003</b>						
Januari	94,9	94,3	94,8	95,3	96,0	94,4
	Duurzame consumptiegoederen	Niet-duurzame consumptiegoederen	Winning van delfstoffen (10-14)	Industrie (15-37)	Elektriciteit, gas en water (40-41)	Bouwnijverheid (45)
1998	100,5	99,2	96,2	100,0	99,9	97,0
1999	99,1	98,5	99,4	99,6	100,4	98,0
2000	100,0	100,0	100,0	100,0	100,0	100,0
2001	101,8	100,8	98,9	99,9	95,5	100,9
<b>2001</b>						
Februari	101,2	101,4	99,6	100,3	98,2	99,4
Maart	100,7	101,0	99,5	100,3	95,6	100,2
April	101,1	100,3	99,4	100,1	95,0	100,0
Mei	100,9	100,2	98,8	99,9	95,0	100,2
Juni	109,6	100,5	98,8	100,5	95,0	100,5
Juli	99,6	100,7	98,3	100,7	94,9	100,4
Augustus	109,8	100,8	99,1	100,2	95,0	101,8
September	100,0	101,0	99,2	99,8	97,1	102,5
Oktober	99,6	101,3	99,0	99,6	94,3	102,8
November	99,3	101,1	98,7	99,3	94,3	102,6
December	99,1	100,5	98,0	98,7	94,4	101,6
<b>2002</b>						
Januari	100,5	100,8	94,6	97,6	91,3	99,4
Februari	99,5	100,8	94,9	97,4	91,4	99,4
Maart	99,2	100,6	94,9	97,1	90,6	99,2
April	99,3	100,1	94,8	96,8	90,2	99,8
Mei	99,1	98,2	94,2	96,7	90,3	99,8
Juni	96,3	98,1	94,2	96,5	90,2	100,1
Juli	96,1	98,0	94,7	96,3	90,3	99,8
Augustus	96,2	98,2	93,9	96,2	93,2	100,7
September	69,8	107,6	94,3	96,4	93,2	101,1
Oktober	69,5	108,0	93,9	96,4	93,5	100,8
November	96,0	99,0	93,4	96,1	93,5	100,2
December	95,9	98,5	92,9	95,4	93,8	99,3
<b>2003</b>						
Januari	89,2	99,0	89,9	94,5	91,6	96,6



## België : bruto-indexen van de gewerkte uren (2000=100)

	Totale industrie (10-45)	Totale industrie (zonder bouwnijverheid) (10-41)	Investerings- goederen	Chemische nijverheid (24)	Metaalverwerking (28-35)	
1998	97,2	98,3	97,7	93,8	95,4	
1999	98,8	99,4	98,2	98,2	98,4	
2000	100,0	100,0	100,0	100,0	100,0	
2001	98,9	98,9	100,3	98,5	100,0	
<b>2001</b>						
Februari	102,4	103,0	105,5	100,6	105,0	
Maart	111,0	111,1	114,4	110,4	114,1	
April	97,6	98,1	99,5	97,3	99,2	
Mei	104,7	102,8	104,5	101,3	103,5	
Juni	104,4	102,2	104,6	98,4	105,1	
Juli	73,4	78,6	79,8	81,7	78,1	
Augustus	92,3	88,4	87,3	88,8	87,4	
September	101,1	100,0	101,3	99,1	101,8	
Oktober	113,9	111,6	113,7	110,4	113,7	
November	101,2	100,5	101,8	99,2	101,6	
December	80,7	81,6	78,7	85,5	79,3	
<b>2002</b>						
Januari	101,2	104,0	105,2	106,4	105,0	
Februari	96,8	97,6	99,2	97,9	99,0	
Maart	103,7	102,5	104,1	103,8	103,9	
April	101,0	100,0	102,2	99,6	101,3	
Mei	96,8	95,0	95,8	95,7	94,6	
Juni	99,6	97,5	99,0	95,5	98,4	
Juli	74,0	78,5	75,4	85,9	73,9	
Augustus	83,7	80,9	79,0	80,4	78,9	
September	103,1	100,6	107,8	97,2	101,5	
Oktober	110,2	109,0	109,0	107,1	109,3	
November	95,4	94,1	94,5	94,6	93,3	
December	79,8	81,8	79,4	83,9	78,6	
<b>2003</b>						
Januari	97,7	101,3	102,5	103,1	100,5	
<hr/>						
	Duurzame consumptiegoederen	Niet-duurzame consumptiegoederen	Winning van delfstoffen (10-14)	Industrie (15-37)	Elektriciteit, gas en water (40-41)	Bouwnijverheid (45)
1998	93,2	98,2	96,8	98,3	96,7	93,3
1999	102,4	99,8	100,6	99,4	97,3	96,6
2000	100,0	100,0	100,0	100,0	100,0	100,0
2001	97,3	98,1	98,2	98,8	101,5	99,0
<b>2001</b>						
Februari	102,2	100,1	101,1	102,6	111,7	100,4
Maart	111,4	107,6	105,4	111,3	106,7	110,5
April	95,8	95,3	95,9	97,6	107,6	95,6
Mei	98,9	101,3	104,3	102,7	106,6	111,6
Juni	108,0	98,9	102,2	102,0	106,8	112,6
Juli	63,3	79,8	74,6	77,7	97,2	54,0
Augustus	84,8	90,4	101,6	88,0	94,2	107,1
September	103,4	99,0	100,5	100,3	92,5	105,4
Oktober	112,5	111,3	113,2	112,2	97,5	122,7
November	98,7	100,7	103,1	100,7	94,4	103,8
December	81,6	85,5	77,0	81,1	91,8	77,4
<b>2002</b>						
Januari	102,2	105,0	94,2	104,4	94,8	90,5
Februari	97,3	96,6	96,1	97,8	93,6	93,8
Maart	102,3	101,5	104,8	102,9	95,0	108,2
April	96,6	98,4	100,9	100,2	94,7	105,0
Mei	90,7	93,8	97,5	95,0	93,6	103,5
Juni	95,7	95,9	98,3	97,6	93,6	107,6
Juli	64,0	82,9	68,3	77,6	100,8	57,3
Augustus	72,9	82,9	94,6	80,1	97,8	94,1
September	93,8	100,4	100,8	100,6	100,5	112,4
Oktober	103,6	108,3	107,0	108,9	109,9	115,1
November	87,1	94,2	95,1	93,7	103,6	100,4
December	74,9	86,4	74,8	81,0	99,8	72,0
<b>2003</b>						
Januari	90,9	102,5	88,6	101,3	100,6	84,3

# Conjunctuurindicatoren

## België : bruto-indexen van de loonmassa (2000=100)

		Totale industrie (10-45)	Totale industrie (zonder bouwnijverheid) (10-41)	Intermediaire goederen en energie	Investerings- goederen	Chemische nijverheid (24)	Metaalverwerking (28-35)
1998		94,8	96,9	95,3	80,4	94,8	93,3
1999		97,8	98,3	97,7	95,5	97,0	96,4
2000		100,0	100,0	100,0	100,0	100,0	100,0
2001		101,1	101,1	101,1	99,7	102,3	101,7
<b>1999</b>	1	92,3	93,8	93,1	86,4	91,4	91,7
	2	98,8	98,1	97,3	96,3	97,4	96,2
	3	87,5	87,1	86,9	83,9	87,5	84,4
	4	112,9	114,5	113,5	115,6	111,8	113,2
<b>2000</b>	1	95,3	95,4	95,6	96,1	93,7	94,5
	2	100,4	99,2	99,6	99,2	101,0	99,1
	3	88,5	87,9	89,0	85,9	89,9	86,7
	4	115,8	117,5	115,9	118,8	115,5	119,8
<b>2001</b>	1	97,9	98,4	98,5	98,3	97,2	98,7
	2	102,4	101,5	101,9	99,8	102,1	102,0
	3	89,6	89,2	90,1	86,7	92,6	88,5
	4	114,7	115,5	114,2	114,1	117,5	117,7
<b>2002</b>	1	96,6	96,8	96,3	92,9	98,9	96,1
	2	102,6	100,8	100,8	99,9	103,0	100,0
	3	89,2	88,6	89,0	109,9	93,5	87,0
	4	113,2	114,6	113,6	141,7	116,6	115,1
		Duurzame consumptiegoederen	Niet-duurzame consumptiegoederen	Winning van delfstoffen (10-14)	Industrie (15-37)	Elektriciteit, gas en water (40-41)	Bouwnijverheid (45)
1998		91,0	96,3	94,3	96,5	104,0	85,0
1999		95,5	97,8	99,8	98,0	104,5	95,3
2000		100,0	100,0	100,0	100,0	100,0	100,0
2001		105,1	100,7	99,0	101,0	102,9	101,4
<b>1999</b>	1	92,0	91,7	95,9	93,9	91,9	85,3
	2	96,2	96,5	99,8	97,5	108,9	101,8
	3	86,2	87,6	90,0	86,8	91,9	89,2
	4	107,9	115,7	113,7	113,8	125,6	105,3
<b>2000</b>	1	103,7	94,7	99,6	95,8	87,9	94,8
	2	98,9	98,0	100,8	99,5	93,2	106,3
	3	87,1	88,4	87,2	87,8	89,4	91,4
	4	110,3	118,9	112,3	116,9	129,5	107,5
<b>2001</b>	1	104,2	98,7	97,4	98,5	96,4	95,2
	2	116,9	99,4	99,2	101,4	102,2	107,5
	3	87,3	89,4	86,0	88,9	93,6	91,9
	4	112,3	115,3	113,4	115,2	119,7	111,1
<b>2002</b>	1	104,0	97,8	97,8	97,2	88,5	95,4
	2	106,8	100,5	100,7	100,8	101,4	111,2
	3	68,0	90,3	85,8	88,5	91,4	91,8
	4	84,6	115,9	109,8	114,2	121,4	106,6



## Overheidsfinanciën

## Stand van de staatsschuld (in miljard EUR)\*

Data (1)	Geconsolideerd schuld					Directe schuld op halflange termijn			
	In euro's					Totaal van de geconsolideerde schuld	In euro's	Andere niet-euro munten	Totale van de directe schuld op halflange termijn
	Directe schuld	Indirecte schuld	Totaal	Andere niet-euro munten	6*				
1	2*	3	4*	5*	6*	7*	8*		
1999	195,16	1,14	196,30	11,87	208,17	0,005	-	0,005	
2000	204,42	0,79	205,21	10,86	216,07	0,005	-	0,005	
<b>2001</b>									
november	216,77	1,65	218,42	5,17	223,59	0,005	-	0,005	
december	213,81	1,42	215,23	5,00	220,23	0,005	-	0,005	
<b>2002</b>									
januari	-	-	224,00	5,00	229,00	-	-	-	
februari	-	-	223,10	5,00	228,10	-	-	-	
maart	-	-	224,00	4,80	228,80	-	-	-	
april	-	-	223,30	4,80	227,10	-	-	-	
mei	-	-	220,50	4,10	224,60	-	-	-	
juni	-	-	218,60	4,00	222,70	-	-	-	
juli	-	-	218,40	4,00	222,50	-	-	-	
augustus	-	-	221,00	4,00	225,00	-	-	-	
september	-	-	221,60	3,90	225,40	-	-	-	
oktober	-	-	224,30	3,90	228,20	-	-	-	
november	-	-	227,10	3,80	230,90	-	-	-	
december	-	-	226,20	3,60	229,80	-	-	-	
<b>2003</b>									
januari	-	-	231,00	3,50	234,50	-	-	-	
februari	-	-	231,00	3,50	234,50	-	-	-	
maart	-	-	217,50	3,50	221,00	-	-	-	

	Directe schuld op korte termijn			Totaal van de particulieren bij de postgiro-dienst	Totale staats-schuld
	In euro's	Andere niet-euro munten	Totaal van de directe schuld op korte termijn		
	9*	10*	11*		
	9*	10*	11*	12	13
1999	36,01	2,03	38,03	0,54	<b>246,76</b>
2000	32,74	1,68	34,42	0,57	<b>251,06</b>
<b>2001</b>					
november	35,08	2,05	37,13	0,44	<b>261,17</b>
december	34,17	2,07	36,25	0,67	<b>257,16</b>
<b>2002</b>					
januari	29,70	2,00	31,70	-	<b>260,70</b>
februari	29,40	2,00	31,40	-	<b>259,50</b>
maart	33,70	2,30	36,00	-	<b>264,70</b>
april	32,50	2,30	34,70	-	<b>261,80</b>
mei	34,90	2,70	37,60	-	<b>262,30</b>
juni	36,30	2,60	38,90	-	<b>261,60</b>
juli	34,00	2,50	36,50	-	<b>259,00</b>
augustus	32,90	2,00	34,90	-	<b>260,00</b>
september	35,20	2,20	37,40	-	<b>262,80</b>
oktober	31,50	2,50	34,00	-	<b>262,20</b>
november	30,10	2,40	32,40	-	<b>263,40</b>
december	31,10	1,90	33,00	-	<b>262,80</b>
<b>2003</b>					
januari	29,20	2,60	33,20	-	<b>266,40</b>
februari	30,60	2,60	33,20	-	<b>267,70</b>
maart	42,40	2,60	45,00	-	<b>266,00</b>

(1) Data : laatste dag van de periode. (\*) Voor meer uitleg zie inleiding en toelichtingen.

---

**Stand van de schatkist (in miljard EUR)**

---

	Uitgaven	Ontvang- sten	saldo	Totaal begrotings- saldo	Andere verrich- tingen	Netto te financier saldo : totaal	Aflossing van de schuld	Bruto te financier saldo
	1*	2*	3*	4*	5*	6*	7*	8*
1999	3,41	3,28	-0,13	<b>-0,13</b>	-0,02	-0,30	-1,13	-1,43
2000	-	-	-	-	-	-	-	-
<b>2001</b>								
mei	2,90	3,09	0,19	<b>0,19</b>	-0,59	-0,40	-0,01	-0,41
juni	3,32	3,68	0,36	<b>0,36</b>	-0,30	0,06	-3,80	-3,74
juli	3,45	5,54	2,09	<b>2,09</b>	-0,31	2,29	-0,64	1,67
augustus	2,18	2,03	-0,15	<b>-0,15</b>	-	-0,45	-0,99	-1,45
september	3,95	2,05	-1,90	<b>1,90</b>	0,12	-2,54	-0,79	-3,32
oktober	3,44	3,75	0,30	<b>0,30</b>	0,12	0,43	-1,74	-1,31
november	2,93	2,37	-0,56	<b>-0,56</b>	-0,09	-0,65	-0,56	-1,21
december	2,80	5,85	3,05	<b>3,05</b>	0,06	3,11	-3,42	-0,30
<b>2002</b>								
januari	4,55	2,09	-2,47	<b>2,47</b>	1,83	-0,63	-0,80	-1,43
februari	2,94	3,67	0,73	<b>0,73</b>	-1,97	-1,24	-0,94	-2,18
maart	7,73	2,91	-4,82	<b>-4,82</b>	-0,72	-5,55	-4,67	-10,22
april	4,81	6,88	2,07	<b>2,07</b>	0,32	2,39	-3,99	-1,60
mei	3,65	2,50	-1,14	<b>-1,14</b>	0,45	-0,69	-2,45	-3,15
juni	2,71	3,44	0,72	<b>0,72</b>	0,05	0,77	-6,95	-6,18
juli	3,42	5,23	1,81	<b>1,81</b>	0,31	2,11	-0,02	2,09
augustus	1,43	2,62	1,19	<b>1,19</b>	-1,01	0,17	-0,11	0,07
september	5,29	2,28	-3,02	<b>-3,02</b>	-0,99	-3,99	-0,25	-4,24
oktober	3,29	4,59	1,30	<b>1,30</b>	0,43	1,73	-0,16	1,57
november	2,67	2,24	-0,43	<b>-0,43</b>	0,13	-0,31	-0,32	-0,63
december	2,40	6,76	4,35	<b>4,35</b>	-0,88	3,47	-1,53	1,94

---



---

 (\*) Voor meer uitleg zie inleiding en toelichtingen.

## Overheidsfinancien

## Rendement van de belastingen zonder onderscheid van dienstjaar

	Rechtstreekse belastingen					
	Verkeers- belasting op voertuigen	Totaal	Roerende voorheffing	Bedrijf- voorheffing en vooraf- betalingen	Personen- belasting en belasting der niet verblijf- houders	Vennoot- schapsbe- lasting
	1	2	3	4	5	6
1999	79,52	<b>2068,94</b>	183,96	1787,21	-56,64	13,53
2000	-	-	-	-	-	-
<b>2001</b>						
mei	113,44	<b>2080,10</b>	204,74	2175,32	-468,52	-3,89
juni	86,37	<b>2645,27</b>	480,27	2108,46	-303,87	221,44
juli	104,12	<b>3724,95</b>	351,19	3417,61	-91,27	-116,39
augustus	88,82	<b>879,08</b>	185,23	1862,65	-318,39	61,65
september	63,91	<b>1153,50</b>	156,12	-268,57	95,24	6,57
oktober	75,01	<b>2610,10</b>	103,45	2314,06	5,95	40,60
november	63,68	<b>990,95</b>	88,99	794,33	30,00	-65,07
december						
<b>2002</b>						
januari	77,50	<b>837,30</b>	195,40	511,20	3,90	17,00
februari	32,90	<b>3024,60</b>	187,30	2714,80	90,60	21,80
maart	51,60	<b>1502,30</b>	130,80	1280,10	-48,00	117,40
april	8,20	<b>5213,90</b>	135,20	5167,10	-164,50	67,60
mei	133,90	<b>1418,00</b>	193,70	1293,40	-240,50	94,70
juni	147,80	<b>2385,40</b>	388,00	2271,00	-377,10	50,10
juli	169,00	<b>3731,40</b>	416,70	3735,60	-191,30	-286,40
augustus	110,80	<b>1485,90</b>	177,50	1080,20	-298,60	472,90
september	87,90	<b>1492,20</b>	88,70	940,30	294,70	115,50
oktober	54,90	<b>3477,50</b>	140,90	3198,80	26,70	64,90
november	74,00	<b>1247,80</b>	105,50	1033,60	70,80	18,50
	<b>Totaal nationaal</b>	<b>Financiering gewesten en gemeenschappen</b>			<b>Totale ontvangsten</b>	
	Voor het tijdvak	Totaal	Personen- belasting	BTW	Voor het tijdvak	Cumulatieve cijfers vanaf januari
	11	12	13	14	15	16
1999	<b>3233,67</b>	<b>2050,35</b>	1146,93	758,43	5409,46	64913,65
2000	-	-	-	-	-	-
<b>2001</b>						
mei	<b>3098,30</b>	<b>2221,92</b>	1281,06	795,07	5320,22	27869,16
juni	<b>3782,09</b>	<b>2237,73</b>	1281,11	795,07	6019,82	33888,98
juli	<b>5722,13</b>	<b>2256,48</b>	1281,06	795,07	7978,60	41867,58
augustus	<b>2218,20</b>	<b>2227,32</b>	1281,06	795,07	4445,52	46313,10
september	<b>2045,17</b>	<b>2222,02</b>	1281,06	795,07	4267,19	50580,29
oktober	<b>3948,87</b>	<b>2568,87</b>	1492,34	904,12	6517,74	57098,03
november	<b>2102,14</b>	<b>2242,82</b>	1302,18	805,98	4344,95	61442,99
december						
<b>2002</b>						
januari	<b>1850,30</b>	<b>2291,30</b>	1090,00	824,80	4141,60	4141,60
februari	<b>3610,90</b>	<b>2226,90</b>	1091,90	824,80	5837,80	9979,40
maart	<b>2347,90</b>	<b>2241,20</b>	1091,90	824,70	4589,10	14568,50
april	<b>7145,00</b>	<b>2190,30</b>	1092,00	824,80	9335,30	23903,80
mei	<b>641,90</b>	<b>2379,50</b>	1091,90	824,80	3021,40	26925,20
juni	<b>5409,60</b>	<b>2373,00</b>	1092,00	824,80	7782,60	34707,80
juli	<b>5630,60</b>	<b>2445,50</b>	1091,90	824,80	8075,80	42783,60
augustus	<b>2857,40</b>	<b>2288,30</b>	1092,00	824,80	5145,70	47929,30
september	<b>2329,70</b>	<b>2295,80</b>	1092,00	824,80	4625,50	52554,80
oktober	<b>4870,20</b>	<b>1826,20</b>	588,90	859,00	6696,40	59251,20
november	<b>2413,70</b>	<b>2225,40</b>	1041,70	828,20	4639,10	63890,30

(\*) Voor meer uitleg zie inleiding en toelichtingen.

(in miljoen euro's)

Accijnzen		Registratie			
Totaal	Totaal	Registratie-rechten	BTW, zegel en met het zegel gelijkgestelde taksen		
7	8	9	10		
472,63	816,02	107,36	386,42		1999
-	-	-	-		2000
					<b>2001</b>
480,64	537,58	129,40	199,75		mei
486,52	647,84	118,99	261,92		juni
466,61	1530,54	155,08	966,14		juli
470,87	868,25	89,79	433,94		augustus
450,27	441,37	106,74	142,49		september
465,64	873,16	129,40	316,93		oktober
494,18	617,01	96,85	165,02		november
					december
					<b>2002</b>
489,70	523,30	44,80	124,80		januari
440,50	145,70	30,50	-118,40		februari
475,40	370,20	9,30	63,40		maart
469,90	1461,30	12,40	825,90		april
-1304,30	528,20	9,80	182,20		mei
2492,70	531,60	7,70	172,80		juni
511,20	1388,60	13,60	804,20		juli
477,20	898,30	4,90	480,20		augustus
486,00	348,50	5,70	37,40		september
511,50	881,20	9,20	416,50		oktober
503,60	662,40	4,40	273,40		november

Voortschrijdend gemiddelde van de laatste 12 maanden

Totaal nationaal	Totaal gewesten en gemeenschappen	Totaal ontvangsten	
17	18	19	
3357,62	50,86	5409,46	1999
			2000
			<b>2001</b>
3579,11	2142,05	5721,16	mei
3597,08	2156,38	5753,48	juni
3578,81	2167,95	5746,79	juli
3579,36	2181,49	5760,85	augustus
3605,21	2197,60	5802,84	september
3537,56	2236,72	5774,31	oktober
3538,53	2251,39	5789,93	november
			december
			<b>2002</b>
157,40	2270,90	5638,80	januari
3566,60	2271,20	5837,80	februari
3579,80	2272,40	5852,20	maart
3656,30	2269,20	5925,60	april
3451,60	2282,40	5734,00	mei
3587,20	2293,60	5880,80	juni
3579,60	2309,40	5889,00	juli
3632,90	2314,50	5947,40	augustus
3656,60	2320,60	5977,20	september
3733,30	2258,80	5992,10	oktober
3759,30	2257,30	6016,60	november

## Beurzen

## Noteringen van enkele overheidsfondsen

Data (1)	Dette directe de l'État				
	Lotenlening 1941	Lening OLO	Lening	Lening OLO	Lening
	4%	1991-1998	1992-1998	1992-2012	1993-2000
	9,25%	8,75%	8%	7%	
	1	2	3	4	5
1999	123,50	-	-	139,00	105,17
2000	112,50	-	-	122,10	101,46
<b>2001</b>					
september	-	-	-	123,58	-
oktober	-	-	-	123,79	-
november	-	-	-	127,35	-
december	-	-	-	126,41	-
<b>2002</b>					
januari	-	-	-	123,00	-
februari	-	-	-	122,79	-
maart	-	-	-	122,59	-
april	-	-	-	119,82	-
mei	-	-	-	120,79	-
juni	-	-	-	120,41	-
juli	-	-	-	122,02	-
augustus	-	-	-	124,12	-
september	-	-	-	125,99	-
oktober	-	-	-	127,88	-
november	-	-	-	125,91	-
december	-	-	-	126,30	-
<b>2003</b>					
januari	-	-	-	128,89	-
februari	-	-	-	130,27	-
maart	-	-	-	130,85	-

## Bedrijvigheid van de beurs van Brussel - hypotheekinschrijvingen

	Omzet op de beurs van Brussel				
	Antal beursdagen	Belgische waarden		Buitenlandse waarden	
		Stukken (x 1000)	Verhandelde bedragen ( in miljoen euro's)	Stukken (x 1000)	Verhandelde bedragen ( in miljoen euro's)
	1*	2*	3*	4*	5*
1999	21	99475	4245,05	74421	384,68
2000	20	115875	3439,55	113511	518,39
<b>2000</b>					
mei	22	92137	2621,62	127791	504,56
juni	20	84959	2870,88	119079	412,89
juli	20	79164	2636,79	96856	441,65
augustus	23	141047	3221,75	93025	478,16
september	21	169360	3855,24	103696	498,24
oktober	22	118716	3302,39	120323	447,82
november	22	97855	3533,70	116527	398,41
december	18	103917	4018,33	132138	309,42
<b>2001</b>					
januari	22	128484	4025,74	142547	308,48
februari	20	88873	3405,78	130139	474,17
maart	22	136577	4800,58	97324	369,86
april	19	90188	3006,50	97035	238,99
mei	22	130585	3989,82	149782	339,81
juni	20	137339	4061,09	155354	259,30
juli	22	130336	3278,54	94185	174,12
augustus	23	92545	2778,17	61857	156,69
september	20	138444	3861,12	51891	174,67
oktober	23	119315	3163,52	73775	163,56
november	22	153522	3525,62	78332	247,45
december	18	122583	3068,23	68842	285,99

(1) Eerste beursdag van de periode. (\*) Voor meer uitleg zie inleiding en toelichtingen.



## Dette directe de l'État (suite)

Lening 1993-2001 7%	Lening 1994-2003 6,65%	Lening OLO 1994-1999 var %	Lening OLO 1994-2005 6,5%	
6	7	8	9	
109,40	111,05	99,84	115,79	1999
104,20	104,23	-	105,70	2000
				<b>2001</b>
100,27	103,41	-	107,26	september
100,10	103,90	-	108,00	oktober
-	104,11	-	109,01	november
-	103,82	-	108,07	december
				<b>2002</b>
-	103,36	-	106,89	januari
-	103,04	-	106,51	februari
-	102,72	-	106,13	maart
-	102,19	-	104,66	april
-	102,16	-	105,42	mei
-	101,82	-	104,91	juni
-	101,79	-	105,70	juli
-	101,68	-	106,46	augustus
-	101,48	-	106,93	september
-	101,33	-	107,53	oktober
-	101,06	-	107,09	november
-	100,86	-	107,02	december
				<b>2003</b>
-	100,60	-	107,78	januari
-	100,32	-	107,81	februari
-	-	-	107,80	maart

## Omzet op de beurs van Brussel (vervolg)

Totaal		Bedrag hypotheek- inschrijvingen volgens de geïnde inschrijvings- rechten (in miljoen euro's)	
Stukken (x 1000)	Verhandelde bedragen ( in miljoen euro's)		
6*	7*	8	
173896	4629,73	1516,27	1999
229386	3957,97	1037,71	2000
			<b>2000</b>
219929	3126,19	1156,84	mei
204038	3283,77	1098,99	juni
176020	3078,44	1264,26	juli
234072	3699,91	983,32	augustus
273055	4353,51	1057,66	september
239039	3750,21	1032,87	oktober
214381	3932,11	1024,62	november
236055	4327,73	1082,45	december
			<b>2001</b>
271031	4334,22	991,57	januari
219012	3879,96	867,63	februari
233901	5170,44	966,78	maart
187222	3245,52	950,25	april
280368	4329,63	1074,2	mei
292693	4320,36	1214,68	juni
224521	3452,66	1355,13	juli
154403	2934,86	1083,29	augustus
190835	4035,78	1164,26	september
193091	3327,08	1256,82	oktober
231854	3773,06	1014,7	november
191425	3354,25	1175,83	december



## **Landbouw en aanverwante activiteiten**

## Landbouw en aanverwante activiteiten

**Slachtingen uitgevoerd in de openbare en particuliere slachtuizen**

Categorieën dieren	oktober 2002		
	Aantal (stuks)	Levend gewicht (kg)	Geslacht gewicht (kg)
Ossen	57	40242	24950
Stieren	19890	13087620	8376074
Koeien	35238	22517082	13735420
Vaarzen	2035	1245420	784619
<b>Totaal van het groot vee</b>	<b>57220</b>	<b>36890364</b>	<b>22921063</b>
Kalveren	26034	7081248	4390376
<b>Totaal van de runderen</b>	<b>83254</b>	<b>43971612</b>	<b>27311439</b>
Varkens - de 30 kg	870	-	-
Varkens 30 à - de 90 kg	8868	-	-
Varkens 90 kg et plus	1005557	-	-
<b>Totaal van de varkens</b>	<b>1015295</b>	<b>119804810</b>	<b>95843843</b>
Schape	2974	121934	60976
Lammeren	4020	160800	80400
Geiten en geitjes	80	3200	1600
Veulens	139	38364	23019
Paarden	1185	556950	334170
<b>Totaal van de geslachte dieren</b>	<b>1106947</b>	<b>164657670</b>	<b>123655447</b>
<b>waarvan :</b>			
- in de openbare slachtuizen	88915	22300426	15140307
- in de particuliere slachtuizen	1017882	142266212	108458574
- noodslachtingen	150	91032	56566
Categorieën dieren	december 2002		
	Aantal (stuks)	Levend gewicht (kg)	Geslacht gewicht (kg)
Ossen	57	39786	24669
Stieren	19447	13262854	8488223
Koeien	31445	19653125	11988418
Vaarzen	1246	768782	484332
<b>Totaal van het groot vee</b>	<b>52195</b>	<b>33724547</b>	<b>20985642</b>
Kalveren	27234	7298712	4525198
<b>Totaal van de runderen</b>	<b>79429</b>	<b>41023259</b>	<b>25510840</b>
Varkens - de 30 kg	1862	-	-
Varkens 30 à - de 90 kg	7076	-	-
Varkens 90 kg et plus	926843	-	-
<b>Totaal van de varkens</b>	<b>935781</b>	<b>109486377</b>	<b>87589103</b>
Schape	3633	141687	70847
Lammeren	3469	135291	67949
Geiten en geitjes	263	9205	4604
Veulens	107	30709	18424
Paarden	963	484389	290634
<b>Totaal van de geslachte dieren</b>	<b>1023645</b>	<b>151310917</b>	<b>113552101</b>
<b>waarvan :</b>			
- in de openbare slachtuizen	82954	20353744	13852180
- in de particuliere slachtuizen	940505	130844562	99630214
- noodslachtingen	186	112611	69707

## Landbouw en aanverwante activiteiten

november 2002			
Aantal (stuks)	Levend gewicht (kg)	Geslacht gewicht (kg)	Categorieen dieren
57	39672	24599	Ossen
19420	13011400	8327297	Stieren
34128	21910176	13365206	Koeien
1916	1191752	750804	Vaarzen
<b>55521</b>	<b>36153000</b>	<b>22467906</b>	<b>Totaal van het groot vee</b>
21971	5954141	3691565	Kalveren
<b>77492</b>	<b>42107141</b>	<b>26159471</b>	<b>Totaal van de runderen</b>
908	-	-	Varkens - de 30 kg
18091	-	-	Varkens 30 à - de 90 kg
896462	-	-	Varkens 90 kg et plus
<b>915461</b>	<b>109855320</b>	<b>87884256</b>	<b>Totaal van de varkens</b>
2934	129096	64548	Schapen
4119	164760	82380	Lammeren
43	1720	860	Geiten en geitjes
120	30720	18432	Veulens
1052	528104	316863	Paarden
<b>1001221</b>	<b>152816861</b>	<b>114526810</b>	<b>Totaal van de geslachte dieren</b>
<b>109559</b>	<b>25243336</b>	<b>17374355</b>	<b>waarvan :</b> <b>- in de openbare slachtuizen</b>
<b>891462</b>	<b>127475116</b>	<b>97091411</b>	<b>- in de particulieere slachtuizen</b>
<b>154</b>	<b>94289</b>	<b>58548</b>	<b>- noodslachtingen</b>

januari 2003			
Aantal (stuks)	Levend gewicht (kg)	Geslacht gewicht (kg)	Categorieen dieren
55	37400	23190	Ossen
18093	12357519	7908809	Stieren
34240	22153280	13513503	Koeien
1534	892788	562456	Vaarzen
<b>53922</b>	<b>35440987</b>	<b>22007958</b>	<b>Totaal van het groot vee</b>
25329	6636198	4114434	Kalveren
<b>79251</b>	<b>42077185</b>	<b>26122392</b>	<b>Totaal van de runderen</b>
697	-	-	Varkens - de 30 kg
7374	-	-	Varkens 30 à - de 90 kg
1026301	-	-	Varkens 90 kg et plus
<b>1034372</b>	<b>118952780</b>	<b>95162224</b>	<b>Totaal van de varkens</b>
2248	89920	44960	Schapen
3154	126160	63080	Lammeren
179	6981	3492	Geiten en geitjes
143	36894	22138	Veulens
1218	604128	362479	Paarden
<b>1120565</b>	<b>161894048</b>	<b>121780765</b>	<b>Totaal van de geslachte dieren</b>
<b>87279</b>	<b>21011623</b>	<b>14316905</b>	<b>waarvan :</b> <b>- in de openbare slachtuizen</b>
<b>1033119</b>	<b>140778812</b>	<b>107399694</b>	<b>- in de particulieere slachtuizen</b>
<b>167</b>	<b>103613</b>	<b>64166</b>	<b>- noodslachtingen</b>

## Landbouw en aanverwante activiteiten

**Aantal voor het verbruik geslachten dieren onderworpen aan de keuring (in**

	Ossen		Stieren		Koeien	
	Aantal	Gewicht	Aantal	Gewicht	Aantal	Gewicht
	1	2	3	4	5	6
2001	-	120	61	26032	78	31219
2002	-	103	55	24407	101	29184
<b>1999</b>						
3de kwartaal	1	484	56	24870	57	23422
4de kwartaal	1	278	59	25704	75	30418
<b>2000</b>						
1ste kwartaal	-	118	62	26169	74	29713
2de kwartaal	-	114	62	27257	66	27760
3de kwartaal	-	123	63	27359	62	25020
4de kwartaal	-	132	61	25663	66	24741
<b>2001</b>						
1ste kwartaal	-	132	53	23473	61	26145
2de kwartaal	-	113	53	23737	75	30463
3de kwartaal	-	91	61	26639	76	30405
4de kwartaal	-	144	74	30278	99	37863
<b>2002</b>						
1ste kwartaal	-	121	54	23737	104	39822
2de kwartaal	-	92	55	24669	89	35257
3de kwartaal	-	78	55	24007	90	35017
4de kwartaal	-	123	59	25218	102	39184

	Schapen		Lammeren		Geiten en geitjes	
	Aantal	Gewicht	Aantal	Gewicht	Aantal	Gewicht
	13	14	15	16	17	18
2001	15	302	14	267	1	11
2002	9	183	12	238	1	9
<b>1999</b>						
3de kwartaal	13	293	14	295	1	19
4de kwartaal	19	427	14	300	1	16
<b>2000</b>						
1ste kwartaal	17	380	17	334	-	5
2de kwartaal	15	324	20	407	1	14
3de kwartaal	15	328	13	266	1	19
4de kwartaal	18	370	17	333	1	19
<b>2001</b>						
1ste kwartaal	13	268	11	230	1	11
2de kwartaal	18	367	10	182	1	12
3de kwartaal	13	293	14	295	1	19
4de kwartaal	19	427	14	300	1	16
<b>2002</b>						
1ste kwartaal	11	212	15	287	1	8
2de kwartaal	8	176	12	245	1	14
3de kwartaal	7	147	10	191	-	7
4de kwartaal	10	200	12	232	-	7

## Landbouw en aanverwante activiteiten

## duizend stuks) en gewicht van het bekomen vlees (in ton)

Vaarzen		Kalveren		Varkens		
Aantal	Gewicht	Aantal	Gewicht	Aantal	Gewicht	
7	8	9	10	11	12	
6	2223	75	11719	2821	265600	2001
5	2106	76	12646	2777	160177	2002
<b>1999</b>						
9	3878	61	10130	2507	241533	3de kwartaal
13	5193	71	11702	2796	249599	4de kwartaal
<b>2000</b>						
9	3928	66	10479	2786	263721	1ste kwartaal
9	2757	75	12008	2743	255676	2de kwartaal
8	3239	68	11024	2720	253821	3de kwartaal
9	3519	70	11266	2867	269098	4de kwartaal
<b>2001</b>						
5	2115	70	10901	2847	271626	1ste kwartaal
5	2078	78	11867	2845	267014	2de kwartaal
5	1921	68	10866	2661	245003	3de kwartaal
8	2778	81	13240	2928	278754	4de kwartaal
<b>2002</b>						
6	2037	74	12183	2786	263026	1ste kwartaal
4	1570	78	12903	2720	252419	2de kwartaal
5	1766	77	12882	2735	253837	3de kwartaal
5	2106	75	12616	2868	271428	4de kwartaal
<b>Totaal gewicht van het vlees</b>						
Veulens en paarden		Totaal gewicht van het vlees				
Aantal	Gewicht					
19	20	21				
6	1499	<b>338989</b>				2001
3	1044	<b>338000</b>				2002
<b>1999</b>						
4	1156	<b>306081</b>				3de kwartaal
5	1356	<b>324993</b>				4de kwartaal
<b>2000</b>						
5	1510	<b>338350</b>				1ste kwartaal
5	1418	<b>328726</b>				2de kwartaal
4	1309	<b>322508</b>				3de kwartaal
6	1685	<b>336825</b>				4de kwartaal
<b>2001</b>						
7	2049	<b>336948</b>				1ste kwartaal
4	1251	<b>337083</b>				2de kwartaal
4	1156	<b>306081</b>				3de kwartaal
5	1356	<b>324993</b>				4de kwartaal
<b>2002</b>						
4	1179	<b>342613</b>				1ste kwartaal
4	1072	<b>328418</b>				2de kwartaal
3	923	<b>328855</b>				3de kwartaal
4	1003	<b>352114</b>				4de kwartaal

## Landbouw en aanverwante activiteiten

## Prijsevolutie van de land- en tuinbouwproducten\*

Landbouwproducten							
Marktprijzen van plantaardige producten (euro per 100 kg)							
Aardappelen							
	Tarwe 1*	Zomergerst 2*	Wintergerst 3*	Haver 4*	vroege 5*	andere 6*	Weidehooi 7*
2001	10,86	-	9,99	-	45,59	7,63	9,73
2002	9,96	-	9,01	-	16,25	7,18	9,95
<b>2002</b>							
augustus	9,77	-	8,25	-	-	2,24	10,44
september	9,71	-	8,71	-	-	2,81	9,91
oktober	9,56	-	9,03	-	-	3,99	10,15
november	9,36	-	9,10	-	-	4,52	10,15
december	9,30	-	9,10	-	-	4,86	10,15
<b>2003</b>							
januari	9,25	-	9,12	-	-	4,62	11,09
februari	9,17	-	8,97	-	-	3,89	10,99
maart	9,05	-	8,92	-	-	3,04	10,9

Landbouwproducten (vervolg)							
Marktprijzen van dierlijke producten (euro's)							
Schape	Braad- kuikens	Soep-kippen	Melk	Eieren	Prijnsindexcijfers 1995 = 100		
100 Kg levend gewicht	100 Kg levend gewicht	100 Kg levend gewicht	100 liter	100 stuks	Dierlijke producten	Landbouw- producten	
15*	16*	17*	18*	19*	20*	21*	
2001	-	78,13	38,33	30,04	3,66	<b>103,1</b>	<b>102,3</b>
2002	-	65,91	19369	27,26	3,64	<b>93,60</b>	<b>90,60</b>
<b>2002</b>							
augustus	-	71,75	13,25	26,77	3,01	<b>94,10</b>	<b>89,30</b>
september	-	79,00	14,25	28,11	3,67	<b>98,30</b>	<b>93,50</b>
oktober	-	67,60	13,00	29,35	4,09	<b>97,00</b>	<b>92,50</b>
november	-	58,50	12,25	29,31	4,50	95,30	91,40
december	-	52,00	15,40	29,78	4,71	<b>95,20</b>	<b>91,50</b>
<b>2003</b>							
januari	-	63,25	18,25	29,37	3,85	<b>95,30</b>	<b>91,10</b>
februari	-	66,50	19,00	28,13	3,94	<b>95,90</b>	<b>91,50</b>
maart	-	81,00	20,00	26,82	4,79	<b>95,60</b>	<b>90,60</b>

(\*) Voor meer uitleg zie inleiding en toelichtingen.



## Landbouw en aanverwante activiteiten

Landbouwproducten (vervolg)							
Prijsindex- cijfers (1995 = 100)	Marktprijzen van dierlijke producten (euro's)						
	Ossen	Stieren	Koeien	Vaaezen	Kalveren	Varkens	
Plant aardige producten	100 Kg levend gewicht	100 Kg levend gewicht	100 Kg levend gewicht	100 Kg levend gewicht	100 Kg levend gewicht	100 Kg levend gewicht	
8	9*	10*	11*	12*	13*	14*	
<b>98,05</b>	-	146,20	73,49	102,04	310,57	140,43	2001
<b>77,05</b>	-	172,27	98,59	120,78	337,92	113,46	2002
							<b>2002</b>
<b>71,30</b>	-	167,50	112,50	131,25	318,50	106,25	augustus
<b>72,60</b>	-	174,34	113,75	132,25	322,50	108,70	september
<b>73,40</b>	-	176,30	109,70	127,60	322,50	103,00	oktober
<b>75,00</b>	-	179,25	105,75	123,50	330,00	96,50	november
<b>75,60</b>	-	187,00	117,17	139,83	347,50	91,10	december
							<b>2003</b>
<b>73,50</b>	-	179,38	119,75	131,25	350,50	91,50	januari
<b>71,50</b>	-	175,00	116,50	127,50	355,00	90,50	februari
<b>69,20</b>	-	171,75	119,88	128,38	355,00	91,70	maart

Tuinbouwproducten							
Marktprijzen van groenten in open lucht (euro's)							
Uien	Andijvie	Bloemkool	Knolselder	Spruiten	Prei	Kropsla	
10 Kg 22*	10 stuks 23*	10 stuks 24*	10 stuks 25*	10 stuks 26*	10 bussels 27*	10 stuks 28*	
1,92	4,86	6,65	7,09	11,32	7,66	-	2001
2,47	2,65	6,87	7,17	13,44	6,35	-	2002
							<b>2002</b>
1,89	2,68	5,18	6,68	7,97	4,71	3,24	augustus
1,75	2,72	8,37	6,47	15,53	5,51	2,48	september
1,88	1,99	7,15	6,24	11,92	4,46	3,32	oktober
1,75	3,62	5,31	7,72	9,97	4,96	8,11	november
1,85	3,60	5,85	7,78	11,75	5,09	3,86	december
							<b>2003</b>
1,70	-	-	7,35	21,84	9,60	-	januari
1,64	-	-	7,59	35,13	10,61	-	februari
1,99	-	-	7,03	29,12	9,44	-	maart

## Landbouw en aanverwante activiteiten

## Prijsevolutie van de land- en tuinbouwproducten (vervolg)\*

	Tuinbouwproducten (vervolg)						
	Marktprijzen van groenten in open lucht (euro's) (vervolg)		Marktprijzen van groenten onder glas (euro's)			Marktprijzen van appels kwaliteit 1 (euro's)	
	Wortelen	Witloof	Komkommers	Kropsla	Tomaten	Golden délicious	Jonagold
	10 bussels	10 Kg	10 stuks	10 stuks	10 Kg	10 Kg	10 Kg
	29*	30*	31*	32*	33*	34*	35*
2001	3,29	10,08	2,87	4,11	7,22	2,93	3,69
2002	3,98	9,37	2,55	3,49	8,68	3,41	4,02
<b>2002</b>							
augustus	2,56	10,45	2,93	4,66	5,71	2,94	3,23
september	4,21	14,26	4,12	3,27	10,48	3,64	3,26
oktober	3,02	10,95	3,19	1,61	11,18	3,16	3,45
november	4,83	9,97	3,34	3,03	8,31	2,91	3,11
december	5,66	4,94	-	4,93	13,83	2,90	3,31
<b>2003</b>							
januari	3,50	7,60	6,94	5,28	6,41	3,51	3,67
februari	-	7,06	7,12	6,56	36,31	3,70	4,00
maart	-	7,38	3,53	4,71	18,00	3,35	4,02

## Landbouw en aanverwante activiteiten

### Tuinbouwproducten (vervolg)

Marktprijzen van appelen kwaliteit 1 (euro's)	Marktprijzen van peren kwaliteit 1 (euro's)			Prijsindexcijfers 1995 = 100		
	Boskoop	Conférence	Doyenné du commice	Durondeau	Tuinbouw- producten	
10 Kg	10 Kg	10 Kg	10 Kg			
36*	37*	38*	39*	40*	41*	
3,11	6,49	4,80	-	<b>118,70</b>	<b>106,00</b>	2001
3,27	8,32	3,97	-	<b>124,50</b>	<b>98,30</b>	2002
						<b>2002</b>
-	5,43	6,00	-	<b>105,40</b>	<b>93,40</b>	augustus
3,72	4,90	3,40	-	<b>125,80</b>	<b>100,30</b>	september
2,93	4,78	3,31	-	<b>119,50</b>	<b>98,60</b>	oktober
3,29	5,85	3,68	-	<b>112,50</b>	<b>96,20</b>	november
3,83	6,10	3,78	-	<b>117,90</b>	<b>97,50</b>	december
						<b>2003</b>
5,87	6,54	4,44	-	<b>125,00</b>	<b>98,80</b>	januari
6,79	6,53	5,17	-	<b>130,60</b>	<b>100,20</b>	februari
-	6,55	4,96	-	<b>127,80</b>	<b>99,00</b>	maart

## Landbouw en aanverwante activiteiten

### Index van de aankooprijzen van de productiemiddelen in land- en tuinbouw

	Intermediaire consumptie	Zaai- en pootgoed	Fok- en gebruiksvee	Energie	Bestrijdings- middelen
	1	2	3	4	5
2001	111,1	99,1	96,0	139,8	110,4
2002	111,1	102,2	80,5	138,7	110,4
<b>2002</b>					
mei	111,7	103,8	85,9	137,9	110,4
juni	111,0	103,8	88,2	132,6	110,4
juli	110,5	103,8	86,9	135,9	110,4
augustus	110,3	103,8	81,8	137,1	110,4
september	110,7	101,5	76,2	145,2	110,4
oktober	111,5	101,5	71,1	155,7	110,4
november	110,5	101,5	70,2	141,9	110,4
december	110,9	101,5	69,4	147,8	110,4
<b>2003</b>					
januari	111,1	101,5	73,3	149,8	110,4
februari	111,9	101,5	80,6	158,7	110,4
maart	111,8	102,8	81,6	156,8	110,4

	Overige goederen en diensten	Inves- teringen	Materieel	Constructies
	11	12	13	14
2001	109,7	110,4	110,5	110,4
2002	112,1	112,7	112,7	112,8
<b>2002</b>				
mei	111,8	112,8	112,7	113,1
juni	112,0	112,8	112,7	113,1
juli	112,5	112,9	112,7	113,2
augustus	112,6	112,9	112,7	113,2
september	112,3	112,9	112,7	113,3
oktober	111,8	112,9	112,7	113,3
november	112,1	112,9	112,7	113,3
december	112,5	112,9	112,7	113,3
<b>2003</b>				
januari	112,8	113,4	112,7	114,5
februari	113,4	113,9	113,4	114,6
maart	113,5	113,9	113,4	114,7

## Landbouw en aanverwante activiteiten

**(1995 = 100)\***

Meststoffen	Veevoeders	Klein materieel	Onderhoud van gebouwen	Onderhoud van het materieel	
6	7	8	9	10	
114,7	108,0	102,0	110,7	118,8	2001
107,8	107,5	103,4	113,2	124,3	2002
					<b>2002</b>
107,8	108,6	103,4	113,5	124,4	mei
107,8	107,8	103,4	113,5	124,5	juni
107,8	106,2	103,4	113,6	124,5	juli
107,8	106,9	103,4	113,6	124,5	augustus
107,8	105,9	103,4	113,4	124,8	september
107,8	106,1	103,4	113,7	125,4	oktober
107,8	106,2	103,4	113,7	125,7	november
107,8	106,0	103,4	113,7	125,8	december
					<b>2003</b>
106,3	105,9	103,4	114,9	126,2	januari
106,3	105,5	103,4	115,0	126,9	februari
106,3	105,4	104,9	115,1	126,3	maart

lonen	Pachten	Intresten	Algemeen indexcijfer	
15	16	17	18	
112,5	114,7	78,7	<b>110,4</b>	2001
116,7	114,7	76,2	<b>110,8</b>	2002
				<b>2002</b>
115,9	114,7	78,7	<b>111,3</b>	mei
115,9	114,7	78,7	<b>111,7</b>	juni
116,4	114,7	78,7	<b>110,4</b>	juli
116,4	114,7	78,7	<b>110,3</b>	augustus
116,4	114,7	78,7	<b>110,9</b>	september
119,5	114,7	78,7	<b>111,3</b>	oktober
119,5	114,7	78,7	<b>110,6</b>	november
119,5	114,7	78,7	<b>110,9</b>	december
				<b>2003</b>
119,5	119,2	76,2	<b>111,2</b>	januari
119,5	119,2	76,2	<b>111,8</b>	februari
120,3	119,2	76,2	<b>111,8</b>	maart

## Visserij

**Vis aangevoerd in Belgische havens (in ton)**

	Schelvis 1	Kabeljauw 2	Wijting 3	Roodbaars 4	Schol 5	Tong 6
2000	21	141	35	-	411	291
2001	35	136	36	-	393	311
<b>2002</b>						
mei	30	114	12	-	259	278
juni	28	112	14	-	272	199
juli	47	140	14	-	364	220
augustus	46	131	7	-	392	188
september	81	243	11	-	562	233
oktober	42	279	31	-	490	339
november	23	299	59	-	459	417
december	33	255	39	-	533	368
<b>2003</b>						
januari	29	93	35	-	284	469
februari	22	96	51	-	293	436

**Gemiddelde prijzen van de voornaamste vissoorten aangevoerd in de Belgische**

	Schelvis 1	Kabeljauw 2	Wijting 3	Roodbaars 4	Schol 5	Tong 6
2000	1,43	2,59	1,00	-	1,54	8,32
2001	1,11	2,65	0,91	-	1,70	9,08
<b>2002</b>						
april	1,35	2,49	1,04	-	1,57	6,78
mei	1,52	2,54	1,52	-	1,90	8,95
juni	1,17	2,51	0,97	-	1,83	9,29
juli	1,06	2,84	1,07	-	1,81	10,35
augustus	0,99	2,77	1,35	-	2,02	9,08
september	0,80	2,31	1,42	-	2,04	9,21
oktober	1,17	2,35	0,88	-	2,20	8,68
november	0,96	2,00	0,63	-	2,16	8,62
december	3,94	2,17	0,63	-	1,65	10,09
<b>2003</b>						
januari	1,38	2,62	1,04	-	1,59	7,99
februari	1,38	2,26	0,83	-	1,68	10,17

Tarbot 7	Rog 8	Haring 9	Ganaal 10	Totaal gewicht van de aangevoerde vis 11	
24	93	-	27	<b>1456</b>	2000
22	109	-	32	<b>1494</b>	2001
					<b>2002</b>
24	184	-	3	<b>1228</b>	mei
12	97	-	4	<b>1081</b>	juni
16	126	-	5	<b>1331</b>	juli
20	136	-	20	<b>1293</b>	augustus
35	182	-	57	<b>1950</b>	september
37	159	-	69	<b>1956</b>	oktober
34	123	2	69	<b>2087</b>	november
30	132	1	24	<b>2071</b>	december
					<b>2003</b>
38	165	1	9	<b>1723</b>	januari
19	115	1	5	<b>1739</b>	februari

### havens (in euro's per kg)

Tarbot 7	Rog 8	Haring 9	Ganaal 10	
9,63	1,87	1,04	4,42	2000
9,57	1,54	0,33	4,31	2001
				<b>2002</b>
9,45	1,97	-	7,00	april
10,28	1,44	-	6,46	mei
9,31	1,84	-	6,71	juni
10,79	1,41	-	7,16	juli
10,27	1,35	-	5,33	augustus
9,93	1,42	-	3,37	september
9,44	1,59	-	3,47	oktober
9,90	1,75	1,17	3,01	november
12,84	1,26	0,72	4,20	december
				<b>2003</b>
10,25	1,35	0,72	4,34	januari
13,45	1,62	-	4,53	februari





## **Industrie en bouwnijverheid**

# PRODCOM - Leveringen per activiteit

## Waarde van de industriële productie (1) volgens de hoofdactiviteit

NACE Code	Activiteit	2002				
		Maart	April	Mei	Juni	Juli
14	Overige winning van delfstoffen	65 983	73 351	72 236	72 726	50 831
1C	Vervaardiging van voedingsmiddelen en dranken (1C=15 m.u.v. slachterijen en melkerijen)	1 502 990	1 505 961	1 504 527	1 452 022	1 484 724
16	Vervaardiging van tabaksproducten	32 219	29 978	31 818	34 893	30 040
17	Vervaardiging van textiel	464 933	451 572	428 043	430 418	414 179
18	Vervaardiging van kleding en bontnijverheid	46 998	35 041	30 388	30 504	43 011
19	Leernijverheid en vervaardiging van schoeisel	13 820	12 292	14 706	14 109	10 040
20	Houtindustrie en vervaardiging van artikelen van hout, kurk, riet en vlechtwerk	212 410	209 898	210 233	213 626	175 940
21	Papier- en kartonnijverheid	342 659	334 894	319 169	326 687	301 458
22	Uitgeverijen, drukkerijen en reproductie van opgenomen media	393 420	376 479	403 873	389 509	288 927
24	Chemische nijverheid	2 203 133	2 179 834	2 155 585	2 155 510	2 122 475
25	Rubber- en kunststofnijverheid	403 868	410 175	393 570	421 043	363 761
26	Vervaardiging van overige niet-metaalhoudende minerale producten	455 301	475 503	468 058	490 345	360 810
2C	Metallurgie (2C= 27 m.u.v. EGK)	424 170	423 143	423 081	407 399	356 950
28	Vervaardiging van producten van metaal	595 717	621 748	577 115	643 959	465 976
29	Vervaardiging van machines, apparaten en werktuigen	651 700	637 373	626 778	698 361	576 953
30	Vervaardiging van kantoormachines en computers	40 154	32 068	34 040	37 024	26 015
31	Vervaardiging van elektrische machines en apparaten	366 528	343 633	344 545	365 792	322 089
32	Vervaardiging van audio-, video- en telecommunicatieapparatuur	248 448	182 512	197 991	215 594	162 430
33	Vervaardiging van medische apparatuur, van precisie- en optische instrumenten en van uurwerken	69 488	66 758	63 680	76 124	66 596
34	Vervaardiging en assemblage van auto's, aanhangwagens en opleggers	1 465 118	1 400 847	1 444 852	1 499 805	952 727
35	Vervaardiging van overige transportmiddelen	149 490	176 592	185 881	168 269	129 042
36	Vervaardiging van meubels; overige industrie	289 303	265 858	268 797	287 006	190 527
	<b>Totaal</b>	<b>10 437 849</b>	<b>10 245 508</b>	<b>10 198 965</b>	<b>10 430 726</b>	<b>8 895 501</b>

(1) Leveringen m.i.v. de industriële behandelingen en diensten en aan het buitenland geleverd maakloonwerk.

# PRODCOM - Leveringen per activiteit

## van de vestiging (voorlopige cijfers in 1 000 EUR)

Augustus	September	Oktober	November	December	2002	2003 Januari	NACE Code
64 046	69 033	73 604	64 500	48 162	755 691	45 603	14
1 447 713	1 548 443	1 695 041	1 539 927	1 534 433	18 075 350	1 497 522	1C
24 790	34 181	33 451	33 020	34 245	373 711	27 312	16
303 703	479 961	530 888	503 222	350 548	5 247 515	438 414	17
53 027	45 187	40 092	29 359	26 628	477 877	41 429	18
11 774	12 462	14 585	11 110	10 080	152 549	11 383	19
162 089	218 523	229 423	199 771	157 197	2 359 631	186 140	20
280 133	333 964	356 544	321 440	307 302	3 856 565	339 663	21
338 967	416 327	452 275	398 783	419 377	4 564 467	371 687	22
1 887 321	2 141 191	2 214 578	2 069 294	1 892 079	25 053 728	2 245 390	24
334 447	416 405	456 002	386 591	308 857	4 646 957	387 476	25
386 900	496 858	512 295	424 999	289 591	5 117 069	353 866	26
358 261	423 829	447 313	393 015	297 879	4 807 678	420 079	2C
539 928	636 071	671 406	609 323	577 770	7 017 241	583 503	28
467 498	618 710	653 631	625 944	675 677	7 318 482	600 977	29
21 613	37 835	34 027	42 080	46 259	420 460	27 109	30
297 774	363 744	362 144	357 829	320 422	4 092 945	339 431	31
166 010	224 777	210 050	221 691	252 926	2 457 048	227 515	32
60 749	67 780	103 764	74 553	77 168	852 484	67 866	33
980 347	1 492 548	1 683 989	1 386 276	1 198 507	16 065 642	1 399 685	34
144 030	101 324	146 168	88 714	111 744	1 607 611	131 024	35
168 662	301 178	301 576	264 660	236 112	3 085 288	234 105	36
8 499 784	10 480 331	11 222 844	10 046 100	9 172 961	118 405 988	9 977 178	

## NIET-PRODCOM - Omzet

**De omzet (1) voor bepaalde bedrijfstakken (voorlopige cijfers in 1 000 EUR)**

NACE Code	Omschrijving	2002				
		April	Mei	Juni	Juli	Augustus
15.1A	Slachterijen van grootvee	60 538	60 347	56 853	58 805	55 219
15.51	Zuivelfabrieken en kaasmakerijen	264 940	269 898	246 581	249 847	240 611
23.10	Vervaardiging van cokesovenproducten	4 097	4 044	4 649	7 340	8 250
23.20	Vervaardiging van geraffineerde aardolieproducten	423 691	403 651	360 865	387 237	401 307
23.30	Bewerking van splijt- en kweekstoffen	18 535	9 952	17 693	30 543	22 988
37.10	Recuperatie van recycleerbaar metaalafval	44 175	55 116	50 127	45 047	38 581
37.2	Recuperatie van overig recycleerbaar afval	47 402	46 289	44 134	40 221	33 879
37.2B	Recuperatie van papier	5 483	6 328	8 428	10 531	8 707
37.2C	Recuperatie van textiel	4 964	5 263	4 822	5 101	3 276
37.2D	Recuperatie van scheikundige stoffen	35 721	32 248	29 515	22 925	19 790
37.2E	Recuperatie van bouwmaterialen	1 234	2 449	1 369	1 665	2 106
40.10	Productie en distributie van elektriciteit	212 591	199 359	195 996	182 642	173 317
40.20	Productie en distributie van gas	468 721	396 078			
41	<b>Winning, zuivering en distributie van water</b>	<b>69 567</b>	<b>66 178</b>	<b>69 702</b>	<b>82 523</b>	<b>72 265</b>

(1) Omzet bevat alle vestigingen met 20 of meer personen.

				2002	2003		NACE
September	Oktober	November	December		Januari	Februari	Code
59 646	66 750	63 123	61 657	<b>731 523</b>	70 293	62 054	15.1A
245 709	269 713	241 705	241 063	<b>3 024 385</b>	240 505	241 101	15.51
3 066	3 505	5 251	5 591	<b>55 622</b>	2 721	1 611	23.10
440 697	423 163	400 959	439 448	<b>4 696 453</b>			23.20
8 318	37 120	14 879	8 470	<b>226 898</b>	7 336	14 780	23.30
50 725	48 734	52 098	33 067	<b>559 158</b>	49 888	50 583	37.10
43 083	46 520	40 958	37 501	<b>510 250</b>	43 193	38 045	37.2
8 296	8 015	8 020	7 222	<b>91 690</b>	6 230	6 124	37.2B
5 381	5 899	4 897	3 760	<b>57 833</b>	4 551	4 537	37.2C
27 719	30 034	26 284	24 794	<b>340 098</b>	31 085	25 393	37.2D
1 687	2 572	1 757	1 726	<b>20 629</b>	1 327	1 990	37.2E
211 510							40.10
							40.20
<b>75 420</b>	<b>81 154</b>	<b>62 016</b>	<b>66 388</b>	<b>862 510</b>	<b>89 823</b>	<b>61 643</b>	41

# NIET-PRODCOM - Geproduceerde hoeveelheden

## Ijzer- en staalnijverheid (in 1000 T) (1)

	Productie van ruwe producten			Productie van warmgewalste producten				Producten bekomen door bewerking van warmgewalste platte producten of door bekleding		
	Gietijzer (2)	Staal (3)		Platte producten		Lange producten en walsdraad		Koudgewalste platen	Blik, andere vertinde en gechromeerde platen (5)	
		In elektrische oven	Met zuurstof	Warmgewalste breedband (4)	Warmgewalste platen	Beton- en staafstaal	Balken			Walsdraad
1996	719	128	768	779	47	15	5	67	325	24
1997	673	191	703	883	22	15	6	79	385	26
1998	718	201	749	875	55	17	7	67	408	26
1999	703	173	736	915	51	15	6	79	413	19
2000	706	224	742	982	57	17	7	78	455	25
2001	644	221	674	909	53	14	8	80	422	21
2001 December	656	124	693	698	38	11	5	50	341	14
2002 Januari	650	194	701	944	61	6	10	40	566	12
Februari	664	194	704	877	61	10	13	81	408	17
Maart	743	257	780	1 068	61	16	8	89	495	25
April	704	270	768	1 045	59	9	15	97	472	25
Mei	596	253	565	1 110	53	5	20	98	491	20
Juni	670	269	696	1 034	64	16	6	95	226	19
Juli	629	263	664	868	64	-	-	95	455	20
Augustus	724	223	761	793	33	3	22	77	428	21
September	723	239	778	1 067	63	17	4	100	492	16
Oktober	712	244	749	1 035	68	16	12	77	482	12
November	600	268	646	983	62	14	10	78	438	12
December	572	232	605							

## Nijverheid der petroleumderivaten: productie van de raffinaderijen (in metrieke tonen)

	In bewerking gestelde ruwe petroleum	Autobenzine	Petroleum en carbureactor type petroleum	Gasolie	Residuele stookolie	Petroleumgas	Bitumen	Speciale benzines en white-spirit
1996	2 636 163	495 567	153 308	1 051 553	579 148	95 752	64 318	12 091
1997	2 727 184	508 554	146 379	1 043 367	641 193	97 736	79 291	13 645
1998	2 888 151	535 927	182 858	1 037 267	695 768	107 554	79 735	13 041
1999	2 678 982	502 684	177 372	979 097	582 109	96 215	76 646	16 838
2000	2 828 379	442 623	193 059	1 041 764	665 861	117 149	55 250	16 363
2001	2 671 278	457 778	168 802	1 064 780	584 561	109 088	34 436	9 369
2001 November	2 367 771	443 570	78 602	1 026 309	415 218	88 677	32 149	4 247
December	2 650 589	498 105	127 280	1 099 990	516 940	95 919	32 010	8 253
2002 Januari	2 674 365	509 608	176 610	1 029 820	490 723	98 992	- 24 871	6 369
Februari	2 298 237	381 473	189 142	862 526	300 573	93 676	27 445	6 635
Maart	2 644 938	509 042	133 792	1 002 127	574 268	109 462	39 693	13 772
April	2 762 386	485 133	166 123	1 034 200	589 931	118 862	52 151	19 502
Mei	2 876 695	515 766	213 567	1 072 373	612 019	126 943	33 973	10 982
Juni	2 966 513	465 386	173 041	1 081 493	629 257	125 329	28 562	10 919
Juli	2 687 298	532 755	190 846	1 062 936	696 337	128 099	33 235	15 101
Augustus	2 931 478	507 909	199 699	990 757	694 938	125 827	48 084	8 140
September	2 803 850	474 597	218 285	1 054 682	624 879	105 587	65 250	10 562
Oktober	2 889 511	487 706	188 527	1 046 257	720 620	75 625	55 373	8 497
November	2 992 045	447 398	181 063	1 099 077	917 152	124 806	34 767	7 336

(1) Bron: Staalindustrie verbond.

(2) Behalve ferro-mangaan.

3) Staal voor gietstukken niet inbegrepen.

(4) Met inbegrip van breedband voor koude herwalsing of voor verknippen (warmgewalste platen of bandstaal verknippt uit breedband).

(5) Deze inlichtingen vervolledigen de gegevens over platte producten maar mogen er niet bij opgeteld worden.

## NIET-PRODCOM - Geproduceerde hoeveelheden

### Cokesfabrieken

	Productie van cokes	Ammoniak (2)	Ruwe benzol (1)	Ruwe teer (2)	Gas (3)			Totale leveringen
					Totale productie	Eigen verbruik		
						Verwarming der ovens	Andere aanwendungen	
T	T	T	T	1 000 m <sup>3</sup>	1 000 m <sup>3</sup>	1 000 m <sup>3</sup>	1 000 m <sup>3</sup>	
1997	283 452	784	1 198	9 164	113 765	51 216	2 664	61 278
1998	250 228	717	1 193	8 332	111 322	48 571	1 905	62 479
1999	261 456	624	1 262	7 974	111 629	48 163	1 774	62 269
2000	258 692	646	1 173	7 880	109 166	48 090	1 762	59 314
2001	268 443	734	1 127	8 021	106 633	46 979	2 346	57 308
2002 Februari	243 935	580	1 007	6 848	100 159	46 580	1 933	51 646
Maart	256 875	830	1 131	7 630	110 051	47 034	2 113	60 904
April	225 858	1 040	1 084	8 243	111 475	45 697	1 872	63 906
Mei	261 694	449	760	8 118	112 453	48 207	1 715	62 531
Juni	250 877	833	1 152	7 315	100 306	46 137	2 329	51 840
Juli	257 915	922	1 181	8 510	111 124	48 991	1 836	60 297
Augustus	258 910	225	1 182	7 797	108 455	47 955	1 895	58 605
September	251 076	731	1 087	7 334	102 295	44 893	1 266	56 136
Oktober	251 343	502	1 134	7 686	98 433	44 015	1 482	52 936
November	215 420	804	1 106	6 811	91 684	40 607	1 271	49 806
December		350	1 159	7 399	92 759	42 671	1 535	48 553
2003 Januari		638	1 160	6 797	93 281	43 576	1 397	48 308
Februari		531	1 052	6 324	85 448	38 550	1 383	45 515

### Netto-productie van elektriciteit (4), productie van gas (5) en waterdistributie

	Netto-productie van elektriciteit	Cokesfabrieken: totale productie bestemd voor directe leveringen aan industrie	Volume beschikbaar voor de verdeling
	GWh	1 000 m <sup>3</sup>	1 000 m <sup>3</sup>
1997	6 257	31 007	65 371
1998	6 624	31 614	59 797
1999	6 735	31 508	60 125
2000	6 681	30 012	60 182
2001	6 340	28 547	60 676
2002			59 615
Februari	6 389	25 544	55 199
Maart	6 953	30 392	59 412
April	6 415	32 102	58 883
Mei	6 273	31 375	63 680
Juni	6 129	25 972	56 869
Juli	6 049	30 200	58 630
Augustus	6 252	29 105	59 639
September	5 960	28 405	61 550
Oktober	6 580	26 785	62 537
November	6 837	25 202	58 151
December			58 189
2003 Januari			63 306
Februari			58 051

(1) Op de laatste dag van de maand.

(2) Uitgedrukt in sulfaat.

(3) Omvang uitgedrukt in 1 000 m<sup>3</sup> herleid tot 4 250 kcal/m<sup>3</sup>, 0° en 760 mm Hg.

(4) Bron: Administratie voor Energie, Bedrijfsfederatie der voortbrengers en verdelers van elektriciteit in België.

(5) Bron: Administratie voor Energie.

# PRODCOM - Tewerkstelling, uren en lonen

## Tewerkstelling, uren en lonen volgens de hoofdactiviteit van de vestiging (voorlopige)

NACE Code	Activiteit		2002			
			Maart	April	Mei	Juni
14	Overige winning van delfstoffen	Aantal arbeiders	2 598	2 600	2 585	2 589
		Aantal bedienden	829	825	819	821
		Totaal	3 427	3 425	3 404	3 410
		Aantal uren (1)	484 317	464 909	448 776	453 461
		Trimestriële lonen (2)	24 291			24 308
1C	Vervaardiging van voedingsmiddelen en dranken (1C=15 m.u.v. slachterijen en melkerijen)	Aantal arbeiders	46 516	46 045	46 158	46 175
		Aantal bedienden	18 785	18 752	18 778	18 801
		Totaal	65 301	64 797	64 936	64 976
		Aantal uren (1)	8 460 885	8 228 600	7 873 539	8 017 940
		Trimestriële lonen (2)	386 874			409 421
16	Vervaardiging van tabaksproducten	Aantal arbeiders	1 579	1 563	1 546	1 539
		Aantal bedienden	455	455	456	454
		Totaal	2 034	2 018	2 002	1 993
		Aantal uren (1)	256 630	250 019	229 285	239 568
		Trimestriële lonen (2)	11 276			11 963
17	Vervaardiging van textiel	Aantal arbeiders	29 403	29 361	29 263	29 156
		Aantal bedienden	5 670	5 689	5 679	5 656
		Totaal	35 073	35 050	34 942	34 812
		Aantal uren (1)	4 494 668	4 359 150	4 129 913	4 265 758
		Trimestriële lonen (2)	175 687			176 510
18	Vervaardiging van kleding en bontnijverheid	Aantal arbeiders	5 521	5 473	5 420	5 333
		Aantal bedienden	1 653	1 647	1 644	1 641
		Totaal	7 174	7 120	7 064	6 974
		Aantal uren (1)	796 376	736 943	737 526	787 675
		Trimestriële lonen (2)	29 974			30 121
19	Leernijverheid en vervaardiging van schoeisel	Aantal arbeiders	1 397	1 389	1 373	1 329
		Aantal bedienden	368	369	362	361
		Totaal	1 765	1 758	1 735	1 690
		Aantal uren (1)	212 805	213 005	202 678	204 570
		Trimestriële lonen (2)	8 579			10 190
20	Houtindustrie en vervaardiging van artikelen van hout, kurk, riet en vlechtwerk	Aantal arbeiders	8 956	8 937	8 908	8 917
		Aantal bedienden	2 120	2 141	2 127	2 136
		Totaal	11 076	11 078	11 035	11 053
		Aantal uren (1)	1 540 428	1 509 312	1 438 395	1 483 961
		Trimestriële lonen (2)	57 453			61 755
21	Papier- en kartonnijverheid	Aantal arbeiders	11 845	11 784	11 802	11 791
		Aantal bedienden	3 879	3 868	3 869	3 861
		Totaal	15 724	15 652	15 671	15 652
		Aantal uren (1)	2 120 721	2 115 969	1 960 412	2 000 027
		Trimestriële lonen (2)	107 056			114 148
22	Uitgeverijen, drukkerijen en reproductie van opgenomen media	Aantal arbeiders	12 614	12 524	12 237	12 206
		Aantal bedienden	14 693	14 696	14 635	14 615
		Totaal	27 307	27 220	26 872	26 821
		Aantal uren (1)	3 662 235	3 604 723	3 344 843	3 385 398
		Trimestriële lonen (2)	198 727			215 226
24	Chemische nijverheid	Aantal arbeiders	30 355	30 265	30 052	30 059
		Aantal bedienden	36 001	36 065	36 054	35 972
		Totaal	66 356	66 330	66 106	66 031
		Aantal uren (1)	9 214 368	8 844 093	8 491 302	8 490 054
		Trimestriële lonen (2)	626 560			656 521
25	Rubber- en kunststofnijverheid	Aantal arbeiders	18 877	18 795	18 724	18 714
		Aantal bedienden	7 412	7 408	7 419	7 417
		Totaal	26 289	26 203	26 143	26 131
		Aantal uren (1)	3 632 995	3 586 360	3 332 744	3 418 222
		Trimestriële lonen (2)	174 074			176 642
26	Vervaardiging van overige niet-metaalhoudende minerale producten	Aantal arbeiders	22 394	22 343	22 421	22 383
		Aantal bedienden	6 945	6 978	6 963	6 963
		Totaal	29 339	29 321	29 384	29 346
		Aantal uren (1)	4 075 784	3 995 082	3 780 010	3 963 043
		Trimestriële lonen (2)	197 646			200 727

(1) Tot december 1998 uren-arbeiders, vanaf januari 1999 uren gepresteerd door de werknemers (bedienden en arbeiders).

(2) Brutolonen en -weden van de werknemers tewerkgesteld in de industriële afdelingen (in 1 000 EUR).



## PRODCOM - Tewerkstelling, uren en lonen

cijfers)

						2002	2003	NACE
Juli	Augustus	September	Oktober	November	December		Januari	Code
2 578	2 561	2 556	2 560	2 543	2 524	2 575	2 429	14
842	838	846	840	834	834	830	835	
3 420	3 399	3 402	3 400	3 377	3 358	3 406	3 264	
322 350	431 540	460 017	496 679	440 947	352 211	436 643	413 036	
		21 180			27 405	97 184		
46 468	46 670	47 227	47 288	47 273	46 841	46 662	46 591	1C
18 884	18 907	18 940	18 978	19 039	19 020	18 871	19 038	
65 352	65 577	66 167	66 266	66 312	65 861	65 533	65 629	
7 460 329	7 295 957	8 373 387	9 176 061	7 950 456	7 531 265	8 090 840	8 706 866	
		359 933			479 089	1 635 317		
1 549	1 555	1 552	1 479	1 451	1 449	1 533	1 435	16
457	458	460	461	461	451	455	451	
2 006	2 013	2 012	1 940	1 912	1 900	1 988	1 886	
163 604	194 154	235 982	269 380	221 375	186 072	228 253	244 292	
		9 597			13 620	46 455		
29 128	29 018	28 961	28 633	28 525	28 230	29 104	28 236	17
5 642	5 629	5 636	5 591	5 580	5 491	5 645	5 493	
34 770	34 647	34 597	34 224	34 105	33 721	34 749	33 729	
3 155 248	2 818 215	4 451 944	4 701 026	4 099 678	3 321 699	4 060 130	4 365 467	
		149 445			175 324	676 966		
5 293	5 265	5 166	5 322	5 274	5 236	5 367	5 167	18
1 639	1 646	1 613	1 640	1 648	1 650	1 640	1 649	
6 932	6 911	6 779	6 962	6 922	6 886	7 007	6 816	
574 648	665 216	745 515	792 096	713 861	630 620	738 944	820 082	
		26 337			29 226	115 658		
1 320	1 283	1 340	1 326	1 317	1 306	1 353	1 286	19
364	363	368	366	365	365	366	362	
1 684	1 646	1 708	1 692	1 682	1 671	1 720	1 648	
161 801	185 702	212 023	224 482	181 977	162 479	197 413	196 427	
		7 546			10 618	36 932		
8 843	8 812	8 869	8 825	8 796	8 742	8 879	8 620	20
2 135	2 146	2 160	2 152	2 172	2 171	2 141	2 135	
10 978	10 958	11 029	10 977	10 968	10 913	11 021	10 755	
1 003 247	1 208 959	1 542 107	1 649 405	1 391 954	1 164 217	1 402 418	1 451 035	
		53 239			60 328	232 774		
11 753	11 771	11 765	11 748	11 704	11 676	11 794	11 645	21
3 861	3 855	3 828	3 826	3 871	3 851	3 859	3 879	
15 614	15 626	15 593	15 574	15 575	15 527	15 654	15 524	
1 751 985	1 690 772	2 032 764	2 221 677	1 925 393	1 685 209	1 980 130	2 174 677	
		98 201			132 496	451 901		
12 117	12 100	12 114	12 038	11 982	12 141	12 288	12 058	22
14 582	14 550	14 654	14 613	14 566	14 552	14 666	14 419	
26 699	26 650	26 768	26 651	26 548	26 693	26 955	26 477	
2 868 736	3 050 923	3 542 277	3 877 460	3 272 482	3 150 740	3 427 535	3 687 570	
		182 238			239 589	835 780		
29 819	29 698	29 563	29 500	29 573	29 399	29 929	29 176	24
35 766	35 778	35 848	35 828	35 911	35 958	35 921	36 084	
65 585	65 476	65 411	65 328	65 484	65 357	65 851	65 260	
7 620 666	7 138 702	8 611 658	9 484 292	8 398 184	7 452 885	8 492 213	9 237 475	
		594 771			737 594	2 615 445		
18 571	18 513	18 488	18 506	18 444	18 314	18 662	18 274	25
7 451	7 459	7 450	7 456	7 473	7 446	7 431	7 411	
26 022	25 972	25 938	25 962	25 917	25 760	26 093	25 685	
2 602 262	2 802 179	3 495 375	3 788 236	3 249 558	2 744 735	3 314 431	3 574 556	
		151 917			201 542	704 176		
22 290	22 328	22 315	22 283	22 273	22 023	22 343	21 946	26
6 950	6 982	7 002	6 962	6 952	6 941	6 969	6 900	
29 240	29 310	29 317	29 245	29 225	28 964	29 313	28 846	
2 929 127	3 292 020	4 019 781	4 259 393	3 670 436	2 960 052	3 722 722	3 760 513	
		173 016			217 632	789 021		

# PRODCOM - Tewerkstelling, uren en lonen

## Tewerkstelling, uren en lonen volgens de hoofdactiviteit van de vestiging (voorlopige)

NACE Code	Activiteit	2002				
		Maart	April	Mei	Juni	
2C	Metallurgie (2C= 27 m.u.v. EGK)	Aantal arbeiders	11 568	11 487	11 460	11 497
		Aantal bedienden	4 438	4 450	4 445	4 456
		Totaal	16 006	15 937	15 905	15 953
		Aantal uren (1)	2 188 449	2 141 980	2 000 807	2 035 753
		Trimestriële lonen (2)	117 797			120 065
28	Vervaardiging van producten van metaal	Aantal arbeiders	39 682	39 658	39 397	39 286
		Aantal bedienden	11 682	11 658	11 607	11 664
		Totaal	51 364	51 316	51 004	50 950
		Aantal uren (1)	6 988 169	6 911 948	6 428 876	6 627 955
		Trimestriële lonen (2)	298 718			310 170
29	Vervaardiging van machines, apparaten en werktuigen	Aantal arbeiders	31 427	31 516	31 533	31 474
		Aantal bedienden	14 833	14 826	14 862	14 855
		Totaal	46 260	46 342	46 395	46 329
		Aantal uren (1)	6 337 978	6 289 474	5 845 727	6 096 857
		Trimestriële lonen (2)	308 764			314 617
30	Vervaardiging van kantoor­machines en computers	Aantal arbeiders	723	652	652	630
		Aantal bedienden	1 758	1 627	1 598	1 584
		Totaal	2 481	2 279	2 250	2 214
		Aantal uren (1)	359 316	316 915	285 944	319 610
		Trimestriële lonen (2)	21 120			19 879
31	Vervaardiging van elektrische machines en apparaten	Aantal arbeiders	18 271	18 147	18 154	17 805
		Aantal bedienden	9 221	9 175	9 207	9 092
		Totaal	27 492	27 322	27 361	26 897
		Aantal uren (1)	3 688 790	3 561 011	3 249 546	3 441 936
		Trimestriële lonen (2)	186 287			193 493
32	Vervaardiging van audio-, video- en telecommunicatieapparatuur	Aantal arbeiders	5 596	5 530	5 489	5 447
		Aantal bedienden	7 745	7 747	7 749	7 719
		Totaal	13 341	13 277	13 238	13 166
		Aantal uren (1)	1 939 457	1 830 791	1 660 584	1 845 143
		Trimestriële lonen (2)	118 522			120 693
33	Vervaardiging van medische apparatuur, van precisie- en optische instrumenten en van uurwerken	Aantal arbeiders	3 702	3 692	3 587	3 780
		Aantal bedienden	3 348	3 288	3 248	3 327
		Totaal	7 050	6 980	6 835	7 107
		Aantal uren (1)	979 384	976 182	871 534	936 078
		Trimestriële lonen (2)	47 125			49 704
34	Vervaardiging en assemblage van auto's, aanhangwagens en opleggers	Aantal arbeiders	41 209	41 157	41 130	40 995
		Aantal bedienden	6 449	6 442	6 440	6 450
		Totaal	47 658	47 599	47 570	47 445
		Aantal uren (1)	6 318 685	6 098 543	5 768 348	5 991 514
		Trimestriële lonen (2)	307 798			324 376
35	Vervaardiging van overige transportmiddelen	Aantal arbeiders	5 124	5 061	4 971	4 931
		Aantal bedienden	4 396	4 402	4 422	4 385
		Totaal	9 520	9 463	9 393	9 316
		Aantal uren (1)	1 205 956	1 160 403	1 106 768	1 069 781
		Trimestriële lonen (2)	70 777			78 497
36	Vervaardiging van meubels; overige industrie	Aantal arbeiders	17 316	17 235	17 211	16 634
		Aantal bedienden	3 559	3 557	3 557	3 476
		Totaal	20 875	20 792	20 768	20 110
		Aantal uren (1)	2 721 259	2 588 065	2 457 811	2 514 487
		Trimestriële lonen (2)	100 706			100 933
Totaal		Aantal arbeiders	366 673	365 214	364 073	362 670
		Aantal bedienden	166 239	166 065	165 940	165 706
		Totaal	532 912	531 279	530 013	528 376
		Aantal uren (1)	71 679 655	69 783 477	65 645 368	67 588 791
		Trimestriële lonen (2)	3 575 812			3 719 959

(1) Tot december 1998 uren-arbeiders, vanaf januari 1999 uren gepresteerd door de werknemers (bedienden en arbeiders).

(2) Brutolonen en -weden van de werknemers tewerkgesteld in de industriële afdelingen (in 1 000 EUR).

## PRODCOM - Tewerkstelling, uren en lonen

## cijfers) - vervolg en einde

						2002	2003	NACE
Juli	Augustus	September	Oktober	November	December		Januari	Code
11 499	11 461	11 441	11 402	11 370	11 362	11 484	11 395	2C
4 465	4 474	4 467	4 453	4 433	4 440	4 449	4 461	
15 964	15 935	15 908	15 855	15 803	15 802	15 933	15 856	
1 431 003	1 641 323	2 104 052	2 288 967	1 914 729	1 571 468	1 960 989	2 146 799	
		108 315			142 843	489 019		
39 406	39 486	39 453	39 346	38 963	38 885	39 390	38 998	28
11 707	11 717	11 674	11 718	11 700	11 786	11 686	11 936	
51 113	51 203	51 127	51 064	50 663	50 671	51 076	50 934	
5 002 032	5 679 931	6 894 626	7 514 035	6 318 386	5 349 884	6 445 999	6 943 519	
		273 354			366 286	1 248 528		
31 553	31 451	31 215	31 234	31 236	31 122	31 396	30 555	29
14 841	14 926	14 908	14 907	14 965	14 911	14 882	14 860	
46 394	46 377	46 123	46 141	46 201	46 033	46 279	45 415	
4 826 504	4 844 245	6 169 994	6 768 360	5 817 026	4 972 034	5 887 262	6 411 936	
		278 882			369 101	1 271 691		
626	621	622	618	617	615	651	546	30
1 594	1 592	1 567	1 556	1 542	1 528	1 613	1 444	
2 220	2 213	2 189	2 174	2 159	2 143	2 264	1 990	
239 747	242 628	328 585	330 180	282 210	259 813	302 643	286 902	
		17 449			21 117	79 566		
17 981	17 809	17 931	17 753	17 818	17 483	17 987	17 433	31
9 245	9 175	9 189	9 115	9 170	9 093	9 177	9 100	
27 226	26 984	27 120	26 868	26 988	26 576	27 164	26 533	
2 723 634	2 886 837	3 564 794	3 900 704	3 349 664	2 748 740	3 364 516	3 600 790	
		171 489			224 115	775 383		
5 411	5 383	5 348	5 314	5 303	5 210	5 450	5 136	32
7 499	7 467	7 443	7 444	7 356	7 251	7 596	7 201	
12 910	12 850	12 791	12 758	12 659	12 461	13 047	12 337	
1 152 646	1 441 059	1 849 337	1 798 966	1 599 752	1 443 272	1 691 860	1 665 287	
		105 956			132 763	477 934		
3 589	3 670	3 652	3 779	3 613	3 705	3 684	3 613	33
3 253	3 289	3 310	3 363	3 267	3 291	3 302	3 269	
6 842	6 959	6 962	7 142	6 880	6 996	6 987	6 882	
735 547	744 559	938 455	1 068 322	877 683	796 171	903 680	967 678	
		41 912			54 057	192 798		
41 086	41 075	41 087	41 084	40 967	40 752	41 116	40 817	34
6 440	6 436	6 421	6 433	6 424	6 383	6 430	6 357	
47 526	47 511	47 508	47 517	47 391	47 135	47 547	47 174	
4 457 636	4 365 420	6 235 390	6 665 867	5 688 745	4 593 932	5 700 307	6 144 447	
		277 149			384 429	1 293 752		
4 897	4 867	4 882	4 890	4 880	4 715	4 974	4 561	35
4 360	4 379	4 413	4 406	4 415	4 189	4 411	4 145	
9 257	9 246	9 295	9 296	9 295	8 904	9 386	8 706	
884 452	951 642	1 099 595	1 200 620	1 112 498	953 328	1 092 371	1 119 401	
		64 662			80 070	294 007		
16 596	16 571	16 602	16 548	16 439	16 353	16 866	16 183	36
3 502	3 510	3 485	3 497	3 503	3 521	3 526	3 523	
20 098	20 081	20 087	20 045	19 942	19 874	20 393	19 706	
1 750 941	1 871 908	2 623 484	2 802 383	2 379 840	1 965 690	2 417 881	2 543 478	
		84 085			106 588	392 312		
362 373	361 968	362 149	361 476	360 361	358 083	363 497	356 100	
165 479	165 576	165 682	165 605	165 647	165 123	165 877	164 952	
527 852	527 544	527 831	527 081	526 008	523 206	529 375	521 052	
53 818 145	55 443 891	69 531 142	75 278 591	64 856 834	55 996 516	65 859 190	70 462 233	
		3 250 672			4 205 832	14 752 601		

## NIET-PRODCOM - Tewerkstelling, uren en lonen

## Tewerkstelling, uren en lonen voor bepaalde bedrijfstakken (voorlopige cijfers)

NACE Code	Omschrijving		2002			
			April	Mei	Juni	Juli
10.1A	Recuperatie van steenkool uit steenkoolbergen	Aantal arbeiders	49	53	50	53
		Aantal bedienden	20	20	20	19
		Totaal	69	73	70	72
		Aantal uren (1)	8 320	8 138	8 695	6 721
		Trimestriële lonen (2)				
15.1A	Slachterijen van grootvee	Aantal arbeiders	1 885	1 883	1 887	1 916
		Aantal bedienden	265	269	272	277
		Totaal	2 150	2 152	2 159	2 193
		Aantal uren (1)	276 287	266 351	260 126	265 581
		Trimestriële lonen (2)			9 422	
15.51	Zuivelfabrieken en kaasmakerijen	Aantal arbeiders	3 545	3 537	3 565	3 565
		Aantal bedienden	1 895	1 890	1 890	1 894
		Totaal	5 440	5 427	5 455	5 459
		Aantal uren (1)	701 865	663 540	651 932	627 982
		Trimestriële lonen (2)			36 950	
23.10	Vervaardiging van cokesovenproducten	Aantal arbeiders	699	689	689	684
		Aantal bedienden	84	83	83	84
		Totaal	783	772	772	768
		Aantal uren (1)	99 095	100 744	101 925	96 770
		Trimestriële lonen (2)			6 537	
23.20	Vervaardiging van geraffineerde aardolieproducten	Aantal arbeiders	522	520	520	520
		Aantal bedienden	1 462	1 462	1 457	1 455
		Totaal	1 984	1 982	1 977	1 975
		Aantal uren (1)	278 899	284 439	256 347	270 184
		Trimestriële lonen (2)			33 216	
23.30	Bewerking van splijt- en kweekstoffen	Aantal arbeiders	360	344	336	334
		Aantal bedienden	881	879	875	877
		Totaal	1 241	1 223	1 211	1 211
		Aantal uren (1)	160 081	151 724	153 753	121 139
		Trimestriële lonen (2)			12 211	
27.10	Vervaardiging van ijzer en staal en van ferrolegeringen (EGKS)	Aantal arbeiders	13 674			
		Aantal bedienden	5 427			
		Totaal	19 101			
		Aantal uren (1)	2 373 715			
		Trimestriële lonen (2)				
37.10	Recuperatie van recycleerbaar metaalafval	Aantal arbeiders	1 081	1 073	1 056	1 054
		Aantal bedienden	232	237	245	246
		Totaal	1 313	1 310	1 301	1 300
		Aantal uren (1)	181 497	172 731	167 842	156 498
		Trimestriële lonen (2)			6 150	
37.2	Recuperatie van overig recycleerbaar afval	Aantal arbeiders	2 098	2 071	2 066	1 920
		Aantal bedienden	458	448	447	402
		Totaal	2 556	2 519	2 513	2 322
		Aantal uren (1)	345 223	317 920	320 463	257 567
		Trimestriële lonen (2)			10 047	
37.2B	Recuperatie van papier	Aantal arbeiders	496	489	487	509
		Aantal bedienden	108	101	101	98
		Totaal	604	590	588	607
		Aantal uren (1)	83 414	75 703	75 459	75 746
		Trimestriële lonen (2)			2 264	
37.2C	Recuperatie van textiel	Aantal arbeiders	637	609	611	604
		Aantal bedienden	57	55	53	53
		Totaal	694	664	664	657
		Aantal uren (1)	82 455	76 321	79 850	57 949
		Trimestriële lonen (2)			2 341	
37.2D	Recuperatie van scheikundige stoffen	Aantal arbeiders	800	805	801	642
		Aantal bedienden	265	263	264	222
		Totaal	1 065	1 068	1 065	864
		Aantal uren (1)	152 754	140 818	139 658	102 633
		Trimestriële lonen (2)			4 969	

(1) Tot december 1998 uren-arbeiders, vanaf januari 1999 uren gepresteerd door de werknemers (bedienden en arbeiders).

(2) Brutolonen en -weden van de werknemers in 1 000 EUR (bevat alle vestigingen met 20 of meer personen behalve voor de bouw vanaf 1998).

## NIET-PRODCOM - Tewerkstelling, uren en lonen

					2002	2003		NACE
Augustus	September	Oktober	November	December		Januari	Februari	Code
53	51	48	48	49	<b>51</b>	50	50	10.1A
18	18	18	19	19	<b>19</b>	19	20	
71	69	66	67	68	<b>70</b>	69	70	
7 827	9 229	9 223	7 774	7 633	<b>8 287</b>	9 046	8 428	
1 911	1 889	1 889	1 919	1 930	<b>1 903</b>	1 933	1 915	15.1A
282	278	273	279	280	<b>273</b>	276	279	
2 193	2 167	2 162	2 198	2 210	<b>2 176</b>	2 209	2 194	
250 294	263 240	288 932	255 294	256 240	<b>267 557</b>	288 119	268 451	
	8 620			11 529	<b>38 466</b>			
3 567	3 552	3 553	3 584	3 576	<b>3 553</b>	3 574	3 560	15.51
1 898	1 911	1 907	1 909	1 897	<b>1 900</b>	1 907	1 914	
5 465	5 463	5 460	5 493	5 473	<b>5 453</b>	5 481	5 474	
591 707	676 118	752 276	640 544	610 147	<b>668 239</b>	730 395	682 601	
	33 230			42 432	<b>148 071</b>			
688	588	583	579	575	<b>652</b>	578	584	23.10
85	69	67	68	68	<b>78</b>	67	67	
773	657	650	647	643	<b>730</b>	645	651	
84 830	80 070	87 774	80 651	79 463	<b>93 027</b>	85 272	80 137	
	4 878			5 855	<b>23 265</b>			
516	516	517	516	516	<b>520</b>			23.20
1 461	1 451	1 464	1 459	1 456	<b>1 460</b>			
1 977	1 967	1 981	1 975	1 969	<b>1 980</b>			
255 311	274 876	303 486	275 671	262 858	<b>276 947</b>			
	30 865			35 452	<b>132 382</b>			
328	364	354	351	350	<b>332</b>	341	344	23.30
871	873	873	877	878	<b>877</b>	878	879	
1 199	1 237	1 227	1 228	1 228	<b>1 209</b>	1 219	1 223	
127 672	165 040	179 125	150 237	137 952	<b>152 384</b>	174 956	164 369	
	11 554			13 574	<b>47 403</b>			
								27.10
1 055	1 059	1 082	1 092	1 082	<b>1 064</b>	1 080	1 075	37.10
248	241	245	251	243	<b>239</b>	244	242	
1 303	1 300	1 327	1 343	1 325	<b>1 303</b>	1 324	1 317	
138 789	170 348	196 436	165 928	145 211	<b>167 831</b>	184 506	170 223	
	5 366			7 251	<b>24 621</b>			
1 912	1 905	1 899	1 870	1 866	<b>2 001</b>	1 849	1 849	37.2
403	403	402	401	395	<b>436</b>	405	408	
2 315	2 308	2 301	2 271	2 261	<b>2 438</b>	2 254	2 257	
239 969	285 876	323 418	270 721	242 556	<b>305 198</b>	310 023	289 750	
	7 989			9 931	<b>38 431</b>			
508	499	493	482	469	<b>500</b>	467	467	37.2B
97	98	97	98	92	<b>102</b>	100	103	
605	597	590	580	561	<b>603</b>	567	570	
70 178	78 938	84 015	70 296	67 633	<b>79 568</b>	83 892	74 610	
	2 036			2 736	<b>9 669</b>			
601	603	601	603	608	<b>619</b>	601	597	37.2C
54	54	53	54	54	<b>56</b>	54	54	
655	657	654	657	662	<b>675</b>	655	651	
57 680	70 126	86 594	76 484	67 393	<b>75 377</b>	82 026	78 841	
	1 710			2 612	<b>8 576</b>			
640	637	640	624	625	<b>717</b>	629	626	37.2D
222	221	221	219	219	<b>249</b>	218	217	
862	858	861	843	844	<b>966</b>	847	843	
88 471	111 472	123 826	99 453	87 553	<b>125 470</b>	118 232	111 044	
	3 804			4 070	<b>18 298</b>			

# NIET-PRODCOM - Tewerkstelling, uren en lonen

## Tewerkstelling, uren en lonen voor bepaalde bedrijfstakken (voorlopige cijfers)

NACE Code	Omschrijving		2002			
			April	Mei	Juni	Juli
37.2E	Recuperatie van bouwmaterialen	Aantal arbeiders	165	168	167	165
		Aantal bedienden	28	29	29	29
		Totaal	193	197	196	194
		Aantal uren (1)	26 600	25 078	25 496	21 239
		Trimestriële lonen (2)			473	
40.10	Productie en distributie van elektriciteit	Aantal arbeiders	1 180	1 179	1 177	1 167
		Aantal bedienden	12 866	12 864	12 862	12 737
		Totaal	14 046	14 043	14 039	13 904
		Aantal uren (1)	2 212 109	2 156 529	2 180 510	2 040 010
		Trimestriële lonen (2)			173 451	
40.20	Productie en distributie van gas	Aantal arbeiders				
		Aantal bedienden	3 696	3 695	3 700	3 699
		Totaal	3 696	3 695	3 700	3 699
		Aantal uren (1)	561 792	561 640	562 400	562 248
		Trimestriële lonen (2)			46 138	
41	Winning, zuivering en distributie van water	Aantal arbeiders	3 780	3 788	3 782	3 774
		Aantal bedienden	3 483	3 491	3 483	3 470
		Totaal	7 263	7 279	7 265	7 244
		Aantal uren (1)	1 010 095	971 102	972 246	999 542
		Trimestriële lonen (2)			59 351	
45	Bouwnijverheid	Aantal arbeiders	103 862	103 374	103 417	102 845
		Aantal bedienden	22 669	22 759	22 780	22 765
		Totaal	126 531	126 133	126 197	125 610
		Aantal uren (1)	15 706 237	15 441 014	15 998 858	8 453 604
		Trimestriële lonen (2)			716 136	

(1) Tot december 1998 uren-arbeiders, vanaf januari 1999 uren gepresteerd door de werknemers (bedienden en arbeiders).

(2) Brutolonen en -weden van de werknemers in 1 000 EUR (bevat alle vestigingen met 20 of meer personen behalve voor de bouw vanaf 1998).

## NIET-PRODCOM - Tewerkstelling, uren en lonen

**- vervolg en einde**

					2002	2003		NACE
Augustus	September	Oktober	November	December		Januari	Februari	Code
163	166	165	161	164	<b>164</b>	152	159	37.2E
30	30	31	30	30	<b>29</b>	33	34	
193	196	196	191	194	<b>193</b>	185	193	
23 640	25 340	28 983	24 488	19 977	<b>24 781</b>	25 873	25 255	
	439			512	<b>1 888</b>			
1 162	1 160							40.10
12 738	12 699							
13 900	13 859							
1 980 503	2 060 568							
	152 193							
								40.20
3 716	3 713							
3 716	3 713							
564 832	564 376							
3 762	3 742	3 752	3 753	3 794	<b>3 770</b>	3 745	3 748	41
3 462	3 467	3 478	3 479	3 508	<b>3 481</b>	3 498	3 485	
7 224	7 209	7 230	7 232	7 302	<b>7 252</b>	7 243	7 233	
903 696	972 862	1 081 318	942 640	914 741	<b>981 368</b>	1 032 664	1 000 550	
	56 592			61 117	<b>233 518</b>			
103 693	103 994	103 477	102 682	101 633	<b>103 257</b>	100 360		45
22 958	23 048	23 071	23 088	22 987	<b>22 800</b>	22 825		
126 651	127 042	126 548	125 770	124 620	<b>126 057</b>	123 185		
13 989 074	16 665 132	17 069 881	14 876 304	10 593 410	<b>14 358 876</b>	12 498 377		
	590 259			684 881	<b>2 606 741</b>			

## Bouwvergunningen

### Woongebouwen

	Totaal aantal		Volume (in m <sup>3</sup> )	Oppervlakte (in m <sup>2</sup> )		Aantal gebouwen met één woning
	Gebouwen	Woningen		Bewoonbare	Totale	
2000	26.603	42.908	26.575.392	5.114.351	8.813.032	24.441
2001	24.831	41.348	25.548.448	4.877.473	8.506.199	22.566
2002	23.725	41.821	24.862.688	4.477.785	8.259.294	21.400
<b>2002</b>						
Februari	2.029	3.719	2.143.886	395.027	730.077	1.822
Maart	1.994	3.287	2.048.664	361.336	680.993	1.807
April	2.167	3.845	2.270.666	412.895	760.999	1.974
Mei	2.020	3.335	2.071.824	376.746	684.815	1.833
Juni	2.222	3.627	2.195.709	394.262	736.008	2.036
Juli	2.211	4.052	2.388.200	431.693	801.504	2.010
Augustus	1.848	3.665	2.056.866	378.026	690.981	1.638
September	2.194	3.794	2.102.699	387.027	691.312	1.996
Oktober	1.856	3.297	2.053.894	365.871	681.344	1.657
November	1.573	3.027	1.759.870	308.907	566.448	1.385
December	1.824	3.416	2.030.450	359.447	660.184	1.597
<b>2003</b>						
Januari	1.945	3.340	1.902.080	349.988	636.742	1.766
Februari	1.748	2.892	1.775.912	313.678	579.251	1.590

### Niet-woongebouwen

	Aantal gebouwen	Volume (in m <sup>3</sup> )	Totale oppervlakte (in m <sup>2</sup> )
2000	6.397	47.619.520	7.610.072
2001	5.490	49.455.776	7.761.938
2002	4.513	34.734.544	5.950.467
<b>2002</b>			
Februari	402	3.026.287	560.233
Maart	372	2.271.806	415.745
April	428	2.860.642	440.219
Mei	433	3.372.184	515.367
Juni	416	3.091.651	544.880
Juli	433	3.828.621	605.475
Augustus	379	2.487.669	492.221
September	361	2.993.392	564.039
Oktober	383	3.344.487	588.493
November	255	2.598.215	402.185
December	293	2.241.989	398.420
<b>2003</b>			
Januari	263	1.841.028	321.042
Februari	288	2.823.983	377.455



## Woongebouwen

	Totaal aantal		Volume (in m <sup>3</sup> )	Oppervlakte (in m <sup>2</sup> )		Aantal gebouwen met één woning
	Gebouwen	Woningen		Bewoonbare	Totale	
2000	26.707	41.778	26.101.435	5.064.027	8.621.597	24.627
2001	24.272	40.588	25.032.418	4.817.173	8.320.835	22.091
2002	21.264	36.078	22.001.682	4.009.305	7.315.953	19.310
<b>2001</b>						
December	1.348	2.528	1.471.340	277.233	496.236	1.202
<b>2002</b>						
Januari	1.485	2.755	1.557.580	292.057	517.342	1.324
Februari	1.626	2.684	1.804.054	319.402	581.730	1.469
Maart	2.073	3.295	2.093.411	390.801	697.554	1.907
April	2.161	3.364	2.122.909	392.655	710.361	1.978
Mei	1.986	3.273	2.027.774	364.346	671.581	1.815
Juni	2.023	3.292	2.034.974	370.330	681.062	1.842
Juli	1.444	2.466	1.508.564	272.184	510.010	1.322
Augustus	1.864	3.203	2.011.594	363.276	661.595	1.702
September	2.095	3.770	2.146.379	387.289	727.217	1.909
Oktober	1.873	3.266	1.946.679	355.143	646.951	1.689
November	1.481	2.628	1.503.368	278.383	500.391	1.324
December	1.153	2.082	1.244.396	223.439	410.159	1.029
<b>2003</b>						
Januari	1.445	2.493	1.459.433	259.611	475.428	1.298

## Niet-woongebouwen

	Aantal gebouwen	Volume (in m <sup>3</sup> )	Totale oppervlakte (in m <sup>2</sup> )
2000	6.253	44.582.794	7.329.504
2001	5.378	47.415.830	7.359.015
2002	4.234	31.695.483	5.338.594
<b>2001</b>			
December	333	3.043.593	439.050
<b>2002</b>			
Januari	350	2.739.347	464.986
Februari	374	3.529.514	536.350
Maart	395	2.627.618	448.512
April	377	2.945.256	546.790
Mei	389	2.547.662	424.574
Juni	366	2.201.249	385.052
Juli	341	2.317.589	391.591
Augustus	400	2.767.430	486.649
September	391	2.647.552	459.812
Oktober	356	2.566.211	428.162
November	267	2.901.641	433.724
December	228	1.904.414	332.392
<b>2003</b>			
Januari	225	1.890.747	342.846



## **Diensten, handel en vervoer**

## Binnenlandse handel

### Aantal bedrijven in het handelsector 2000 en 2001

Nace-Bel Code	Activiteit	Brussels Hfst			
		België	Gewest	Vlaams Gewest	Waals Gewest
<b>G</b>	<b>Handel</b>				
	<b>2000</b>	199.241	21.680	120.439	57.122
	<b>2001</b>	194.499	21.281	117.583	55.635
50	Verkoop, reparatie auto's en motorrijwielen; kleinhandel motorbrandstof				
	<b>2000</b>	27.377	2.408	15.717	9.252
	<b>2001</b>	26.907	2.354	15.474	9.079
501, 503, 504	<i>Auto's, onderdelen en accessoires van auto's en motorrijwielen</i>				
	<b>2000</b>	12.767	1.361	7.518	3.888
	<b>2001</b>	12.796	1.327	7.610	3.859
502	<i>Onderhoud en reparatie van auto's</i>				
	<b>2000</b>	12.074	876	6.816	4.382
	<b>2001</b>	11.764	855	6.631	4.278
505	<i>Motorbrandstoffen (kleinhandel)</i>				
	<b>2000</b>	2.536	171	1.383	982
	<b>2001</b>	2.347	172	1.233	942
51	Groothandel en handelsbemiddeling				
	<b>2000</b>	69.030	9.349	43.507	16.174
	<b>2001</b>	67.312	9.011	42.544	15.757
511	<i>Handelsbemiddeling</i>				
	<b>2000</b>	19.865	2.514	11.149	6.202
	<b>2001</b>	19.346	2.376	10.887	6.083
513	<i>Voedings- en genotmiddelen</i>				
	<b>2000</b>	8.731	1.124	5.652	1.955
	<b>2001</b>	8.470	1.094	5.463	1.913
514	<i>Huishoudelijke artikelen</i>				
	<b>2000</b>	16.389	3.094	10.495	2.800
	<b>2001</b>	15.788	2.998	10.100	2.690
516	<i>Machines, apparaten en toebehoren</i>				
	<b>2000</b>	8.624	1.309	5.396	1.919
	<b>2001</b>	8.609	1.271	5.451	1.887
512, 515, 517	<i>Landbouwproducten, levende dieren en overige groothandel</i>				
	<b>2000</b>	15.421	1.308	10.815	3.298
	<b>2001</b>	15.099	1.272	10.643	3.184
52	Kleinhandel en reparatie van consumentenartikelen				
	<b>2000</b>	102.834	9.923	61.215	31.696
	<b>2001</b>	100.280	9.916	59.565	30.799
521	<i>Niet-gespecialiseerde winkels</i>				
	<b>2000</b>	9.321	1.112	5.186	3.023
	<b>2001</b>	8.947	1.163	4.881	2.903
522 - 525	<i>Gespecialiseerde winkels :</i>				
	<b>2000</b>	82.625	7.791	49.526	25.308
	<b>2001</b>	80.699	7.731	48.373	24.595
5221	Groenten en fruit				
	<b>2000</b>	1.447	50	1.015	382
	<b>2001</b>	1.423	52	992	379
5222	Vlees				
	<b>2000</b>	5.893	349	3.759	1.785
	<b>2001</b>	5.581	326	3.571	1.684

## Aantal bedrijven in het handelssector 2000 en 2001 - vervolg

Nace-Bel Code	Activiteit	Brussels Hfst			
		België	Gewest	Vlaams Gewest	Waals Gewest
5223	Vis				
	2000	713	58	553	102
	2001	678	57	526	95
5224	Brood, banketbakkerswerk en suikerwerk				
	2000	2.889	258	1.681	950
	2001	2.788	251	1.641	896
5225	Dranken				
	2000	1.567	81	919	567
	2001	1.538	90	888	560
5226	Tabaksproducten				
	2000	329	22	173	134
	2001	328	21	179	128
5227	Kleinhandel in voeding, n.e.g.				
	2000	2.153	159	1.432	562
	2001	2.080	153	1.374	553
523	Farmaceutica, reukwerk en cosmetica				
	2000	6.519	653	3.693	2.173
	2001	6.477	653	3.691	2.133
5241	Textiel				
	2000	5.473	449	3.646	1.378
	2001	5.086	439	3.382	1.265
5242	Kleding				
	2000	8.442	1.025	5.219	2.198
	2001	8.314	1.040	5.132	2.142
5243	Schoeisel en lederwaren				
	2000	2.754	234	1.684	836
	2001	2.688	226	1.632	830
5244	Meubels en woninginrichting				
	2000	5.217	484	3.120	1.613
	2001	5.210	508	3.104	1.598
5245	Elektrische huishoudapparaten, radio en televisie				
	2000	4.471	375	2.716	1.380
	2001	4.333	374	2.621	1.338
5246	IJzerwaren, verf en bouwmaterialen				
	2000	2.621	188	1.499	934
	2001	2.598	183	1.509	906
5247	Boeken, kranten en kantoorbehoeften				
	2000	5.727	781	2.996	1.950
	2001	5.592	739	2.951	1.902
5248, 5249	Kleinhandel, n.e.g.				
	2000	22.400	1.924	13.393	7.083
	2001	21.969	1.902	13.139	6.928
5250	Tweedehandsgoederen en antiques				
	2000	4.010	701	2.028	1.281
	2001	4.016	717	2.041	1.258
526	<i>Niet in winkels</i>				
	2000	6.466	648	3.955	1.863
	2001	6.368	661	3.861	1.846
527	<i>Reparatie van persoonlijke en huishoudelijke artikelen</i>				
	2000	4.422	372	2.548	1.502
	2001	4.266	361	2.450	1.455

## Binnenlandse handel

### Aantal bedrijven in het handelsector 2000 en 2001- vervolg en einde

		België	Brussels Hfst Gewest	Vlaams Gewest	Waals Gewest
<b>Nace-Bel</b>					
<b>Code</b>	<b>Activiteit</b>				
<b>H</b>	<b>Hotels en restaurants</b>				
	<b>2000</b>	55.874	5.823	33.856	16.195
	<b>2001</b>	55.041	5.795	33.317	15.929
551, 552	Hotels en overige accommodaties voor kortstondig verblijf				
	<b>2000</b>	2.826	278	1.484	1.064
	<b>2001</b>	2.877	265	1.526	1.086
553, 555	Restaurants, kantines en catering				
	<b>2000</b>	29.532	3.745	17.607	8.180
	<b>2001</b>	30.046	3.883	17.814	8.349
554	Drankgelegenheden				
	<b>2000</b>	23.516	1.800	14.765	6.951
	<b>2001</b>	22.118	1.647	13.977	6.494
633	Reisbureaus				
	<b>2000</b>	1.908	385	1.128	395
	<b>2001</b>	1.947	385	1.161	401



## Binnenlandse handel

### T2. Omzet van de grote distributieondernemingen: Kettingindexcijfers weekbericht - Basisjaar 1995 = 100

#### T2.1 Grote distributieondernemingen

	Groot warenhuizen met verschillende afdelingen				
	Totaal	Voeding	Textiel- en kledingsartikelen, schoenen	Huishoudartikelen	Andere artikelen
2000	112	111	112	121	107
2001	115	114	112	127	109
2002	120	119	115	135	113
<b>2002</b>					
Januari	115	113	128	127	98
Februari	107	107	101	119	95
Maart	121	124	105	135	111
April	114	113	108	134	104
Mei	120	119	105	142	111
Juni	110	112	104	119	100
Juli	122	113	142	138	119
Augustus	119	121	91	132	121
September	112	111	107	126	102
Oktober	129	126	133	148	113
November	120	118	105	132	124
December	155	149	145	172	163
<b>2003</b>					
Januari	124	119	158	144	93

	Ondernemingen met bijhuizen					Supermarkten
	Totaal	Voeding	Textiel- en kledingsartikelen, schoenen	Huishoudartikelen	Andere artikelen	Totaal
2000	132	127	105	117	171	106
2001	138	133	110	123	176	110
2002	141	140	114	128	172	114
<b>2002</b>						
Januari	130	128	101	118	164	105
Februari	126	124	82	112	171	101
Maart	145	142	106	110	193	115
April	141	137	125	101	172	110
Mei	141	144	113	126	163	116
Juni	139	138	109	117	173	116
Juli	141	138	130	152	157	117
Augustus	135	143	85	127	154	121
September	136	131	126	116	161	108
Oktober	147	146	137	118	165	116
November	144	144	111	134	176	112
December	172	162	138	205	216	127
<b>2003</b>						
Januari	143	139	125	151	161	114



**T2. Omzet van de grote distributieondernemingen:  
Kettingindexcijfers weekbericht - Basisjaar 1995 = 100**
**T2.2 Andere handel en totaal van kleinhandelsondernemingen**

	Andere handel				
	Totaal	Voeding	Textiel- en kledingsartikelen, schoenen	Huishoud- artikelen	Andere artikelen
2000	115	106	120	110	120
2001	119	107	122	115	128
2002	119	112	112	111	128
<b>2002</b>					
Januari	118	98	141	103	129
Februari	118	100	90	104	141
Maart	120	111	126	113	127
April	119	112	116	107	128
Mei	117	120	116	112	121
Juni	118	121	107	104	125
Juli	117	111	117	118	122
Augustus	110	109	87	102	121
September	121	120	114	110	129
Oktober	118	106	114	115	128
November	114	108	104	110	124
December	132	125	112	130	145
<b>2003</b>					
Januari	120	107	124	104	133

	Totaal van kleinhandelsondernemingen						Nieuwe personenwagen	
	Waarde	Hoeveel- heid	Voeding	Textiel- en kledings- artikelen, schoenen	Huishoud- artikelen	Andere artikelen	Waarde	Hoeveel- heid
2000	121	116	115	129	119	138	159	143
2001	127	119	121	132	125	144	157	137
2002	128	117	125	126	123	144	155	127
<b>2002</b>								
Januari	124	114	112	150	114	145	227	183
Februari	122	113	112	97	112	135	200	172
Maart	129	118	126	134	122	154	203	173
April	127	116	123	133	116	139	203	170
Mei	128	116	130	129	123	136	163	134
Juni	126	115	127	121	116	141	154	123
Juli	128	117	123	134	133	136	143	114
Augustus	121	111	126	96	115	141	104	85
September	126	115	120	129	119	143	124	103
Oktober	131	119	128	135	125	139	152	123
November	127	115	126	118	125	139	110	89
December	150	137	148	133	152	176	73	59
<b>2003</b>								
Januari	130	118	124	140	118	153	210	164

## Buitenlandse handel

**invoer en uitvoer volgens continenten (in miljard euro's) (bijgeschat)**

	Algemeen totaal		Europa		Waarvan Europese Unie*		Afrika	
	Invoer	Uitvoer	Invoer	Uitvoer	Invoer	Uitvoer	Invoer	Uitvoer
	1	2	3	4	5	6	7	8
1999	<b>154,64</b>	<b>168,10</b>	-	-	108,85	128,36	-	-
2000	<b>190,21</b>	<b>203,72</b>	-	-	130,47	151,74	-	-
<b>2001</b>								
april	<b>15,94</b>	<b>16,63</b>	11,50	13,34	10,96	12,57	0,50	0,32
mei	<b>17,06</b>	<b>17,90</b>	12,35	14,18	11,58	13,51	0,52	0,37
juni	<b>16,78</b>	<b>18,32</b>	-	-	11,65	13,81	0,52	0,35
juli	<b>15,10</b>	<b>17,03</b>	-	-	10,04	12,37	0,42	0,32
augustus	<b>14,43</b>	<b>12,12</b>	-	-	9,69	11,23	0,42	0,27
september	<b>15,42</b>	<b>17,15</b>	12,00	14,11	11,13	13,16	0,40	0,27
oktober	<b>16,26</b>	<b>17,95</b>	13,01	15,87	11,25	13,66	0,47	0,35
november	<b>15,97</b>	<b>17,09</b>	11,95	13,76	10,98	12,69	0,46	0,33
december	<b>16,49</b>	<b>16,10</b>	13,10	12,76	12,27	11,94	0,38	0,34
<b>2002</b>								
januari	<b>17,53</b>	<b>18,34</b>	13,50	14,68	12,68	13,73	0,47	0,28
februari	<b>16,44</b>	<b>17,76</b>	-	-	-	-	-	-
maart	<b>18,13</b>	<b>19,84</b>	-	-	-	-	-	-
april	<b>17,06</b>	<b>18,41</b>	12,98	14,50	12,03	13,44	0,51	0,32
mei	<b>16,96</b>	<b>18,82</b>	11,68	13,40	9,86	11,26	0,58	0,32
juni	<b>17,04</b>	<b>18,73</b>	11,98	13,46	10,18	11,41	0,52	0,35
juli	<b>15,80</b>	<b>18,29</b>	11,08	12,94	9,51	10,77	0,51	0,32
augustus	<b>15,03</b>	<b>15,59</b>	10,47	11,44	9,01	9,40	0,46	0,28
september	<b>17,56</b>	<b>19,87</b>	12,74	14,66	10,99	12,35	0,46	0,38
oktober	<b>18,67</b>	<b>20,65</b>	12,93	14,77	11,18	12,38	0,65	0,38
november	<b>17,17</b>	<b>18,38</b>	12,23	13,16	10,75	11,00	0,51	0,31
december	<b>18,32</b>	<b>18,89</b>	13,42	13,91	11,58	11,98	0,61	0,32

**Invoer en uitvoer volgens voornaamste landen (in miljard euro's) (bijgeschat)**

	Frankrijk		Nederland		Duitsland		Italië	
	Invoer	Uitvoer	Invoer	Uitvoer	Invoer	Uitvoer	Invoer	Uitvoer
	1	2	3	4	5	6	7	8
<b>2001</b>								
april	2,06	2,85	2,83	2,01	2,48	2,97	0,57	0,99
mei	2,01	2,97	2,85	2,11	2,53	3,10	0,64	1,02
juni	2,33	3,20	2,80	2,23	2,58	3,12	0,67	1,04
juli	1,88	2,95	2,53	1,88	2,38	2,88	0,59	0,97
augustus	1,76	2,40	2,68	1,93	2,40	2,90	0,50	0,67
september	2,35	3,20	2,68	2,11	2,33	3,17	0,69	1,09
oktober	2,18	3,12	2,68	2,26	2,68	3,22	0,82	1,12
november	2,29	2,94	2,41	2,06	2,60	3,04	0,64	1,01
december	2,10	2,64	2,39	1,87	2,71	3,34	0,91	0,83
<b>2002</b>								
januari	2,42	3,11	2,91	2,23	2,81	3,45	0,86	1,05
februari	-	-	-	-	-	-	-	-
maart	-	-	-	-	-	-	-	-
april	2,11	3,03	2,74	2,27	2,99	3,21	0,63	1,04
mei	1,92	2,82	2,67	2,25	2,68	3,37	0,65	1,08
juni	2,06	3,04	2,53	2,15	3,02	3,66	0,63	0,94
juli	2,08	2,91	2,45	2,02	2,75	3,25	0,58	1,01
augustus	1,57	2,24	2,41	1,93	2,70	3,19	0,42	0,67
september	2,11	3,28	2,73	2,29	3,04	4,00	0,66	1,02
oktober	2,34	3,30	2,89	2,40	3,27	3,71	0,84	1,16
november	2,21	2,98	2,50	2,03	3,18	3,31	0,56	0,98
december	2,53	3,28	2,99	2,30	3,08	3,74	0,74	0,96

(\*) Voor meer uitleg zie inleiding en toelichtingen.

Amérika		Azie		Océanië*				
Invoer	Uitvoer	Invoer	Uitvoer	Invoer	Uitvoer			
9	10	11	12	13	14			
-	-	-	-	-	-			1999
-	-	-	-	-	-			2000
								<b>2001</b>
1,61	1,14	1,71	1,36	0,07	0,10			april
1,76	1,24	1,88	1,54	0,10	0,07			mei
1,66	1,29	1,74	1,54	0,12	0,10			juni
1,56	1,31	1,86	1,74	0,10	0,10			juli
1,49	0,97	1,78	1,17	0,10	0,07			augustus
1,31	1,14	1,69	1,36	0,05	0,10			september
1,56	1,26	1,98	1,46	0,07	0,10			oktober
1,58	1,43	1,91	1,39	0,06	0,08			november
1,30	1,34	1,67	1,51	0,05	0,08			december
								<b>2002</b>
1,43	1,74	2,00	1,49	0,13	0,08			januari
-	-	-	-	-	-			februari
-	-	-	-	-	-			maart
1,49	1,77	1,96	1,65	0,09	0,11			april
1,58	1,94	1,99	1,78	0,11	0,11			mei
1,59	1,69	1,88	1,68	0,10	0,10			juni
1,48	1,82	1,82	1,87	0,09	0,15			juli
1,42	1,54	1,79	1,19	0,10	0,08			augustus
1,47	1,65	1,91	1,71	0,07	0,11			september
1,57	2,23	2,31	1,77	0,09	0,12			oktober
1,48	1,95	1,91	1,60	0,06	0,10			november
1,36	1,85	1,82	1,68	0,07	0,11			december

Verenigd Koninkrijk		Spanje		Zweden*		Verenigde Staten		
Invoer	Uitvoer	Invoer	Uitvoer	Invoer	Uitvoer	Invoer	Uitvoer	
9	10	11	12	13	14	15	16	
								<b>2001</b>
1,12	1,59	0,27	0,64	0,35	0,22	1,12	0,84	april
1,31	1,81	0,35	0,69	0,35	0,27	1,24	0,94	mei
1,39	1,86	0,35	0,74	0,37	0,25	1,21	0,99	juni
1,24	1,74	0,30	0,69	0,22	0,17	1,12	0,99	juli
0,99	1,59	0,22	0,52	0,35	0,20	1,02	0,67	augustus
1,17	1,59	0,30	0,69	0,42	0,22	0,92	0,84	september
1,24	1,83	0,30	0,74	0,45	0,25	1,14	0,97	oktober
1,22	1,71	0,31	0,62	0,41	0,22	1,11	1,14	november
1,05	1,44	0,31	0,67	0,36	0,24	0,95	1,03	december
								<b>2002</b>
1,28	1,70	0,31	0,67	0,39	0,25	1,04	1,40	januari
-	-	-	-	-	-	-	-	februari
-	-	-	-	-	-	-	-	maart
1,23	1,78	0,33	0,66	0,40	0,25	1,05	1,45	april
1,33	1,73	0,35	0,72	0,36	0,26	1,14	1,58	mei
1,34	1,68	0,30	0,68	0,38	0,22	1,16	1,32	juni
1,21	1,84	0,29	0,65	0,24	0,21	1,08	1,43	juli
1,08	1,66	0,24	0,50	0,30	0,24	1,06	1,29	augustus
1,23	1,89	0,30	0,75	0,43	0,26	1,08	1,28	september
1,21	1,97	0,35	0,77	0,45	0,28	1,15	1,82	oktober
0,99	1,75	0,33	0,98	0,40	0,28	1,09	1,63	november
1,30	1,53	0,33	0,66	0,43	0,24	0,95	1,52	december

## Buitenlandse handel

### Buitenlandse handel in absolute cijfers - totaal cijfers (bijgeschat)\*

	Algemeen totaal				Handel binnen E.U.*	
	Invoer	uitvoer	Saldo	Dekkingspercentage	Invoer	uitvoer
	1	2	3	4	5	6
1999	154,64	168,10	13,46	108,7	108,85	128,36
2000	190,21	203,72	13,51	107,1	130,47	151,74
<b>2000</b>	<b>0,00</b>	<b>0,00</b>			0,00	0,00
september	16,61	18,77	2,16	113,0	11,45	13,83
oktober	17,25	19,26	2,01	111,6	11,55	14,28
november	18,15	18,27	0,12	100,8	12,27	13,41
december	16,34	16,98	0,64	103,9	11,48	12,52
<b>2001</b>	<b>0,00</b>	<b>0,00</b>			0,00	0,00
januari	16,83	17,63	0,79	104,8	11,50	13,44
februari	16,71	17,60	0,89	105,4	11,70	13,21
maart	18,07	19,73	1,66	109,2	12,57	15,00
april	15,94	16,63	0,69	104,3	10,96	12,57
mei	17,06	17,90	0,84	105,0	11,58	13,51
juni	16,78	18,32	1,54	109,1	11,65	13,81
juli	15,10	17,03	1,93	112,8	10,04	12,37
augustus	14,43	12,12	-2,31	100,6	9,69	11,23
september	15,42	17,15	1,74	111,2	11,13	13,16
oktober	16,26	17,95	1,69	110,4	11,25	13,66
november	15,97	17,09	1,18	107,0	10,98	12,69
december	16,49	16,10	-0,40	97,6	12,27	11,94
<b>2002</b>						
januari	17,53	18,34	0,81	104,6	12,68	13,73
februari	16,44	17,76	1,32	108,1	11,72	12,99
maart	18,13	19,84	1,71	109,3	13,11	14,71
april	17,06	18,41	1,35	107,9	12,03	13,44
mei	16,96	18,82	1,85	110,9	9,86	11,26
juni	17,04	18,72	1,68	109,9	11,98	13,46
juli	15,80	18,29	2,49	115,8	11,08	12,94
augustus	15,03	15,59	0,56	103,7	10,47	11,44
september	17,56	19,87	2,31	113,2	12,74	14,66
oktober	18,87	20,65	1,78	109,4	12,93	14,77
november	17,17	18,38	1,21	107,0	12,23	13,16
december	18,32	18,89	0,57	103,1	13,42	13,91

(\*) Voor meer uitleg zie inleiding en toelichtingen.

Handel binnen E.U.* (vervolg)		Handel buiten E.U.				
Saldo	Dekkingspercentage	Invoer	uitvoer	Saldo	Dekkingspercentage	
7	8	9	10	11	12	
19,51	117,9	45,79	39,74	-6,05	86,8	1999
21,27	116,3	59,74	52,01	-7,73	87,0	2000
		0,00	0,00			<b>2000</b>
2,38	120,6	5,16	4,96	-0,20	96,1	september
2,73	123,5	5,70	4,98	-0,72	87,4	oktober
1,14	109,2	5,85	4,86	-0,99	83,1	november
1,04	109,0	4,86	4,46	-0,40	91,8	december
		0,00	0,00			<b>2001</b>
1,93	116,7	5,30	4,19	-1,12	78,9	januari
1,51	112,9	5,01	4,39	-0,62	88,0	februari
2,43	119,3	5,53	4,76	-0,77	86,2	maart
1,61	114,6	5,01	4,09	-0,92	81,7	april
1,93	116,7	5,48	4,41	-1,07	80,3	mei
2,16	118,0	5,16	4,49	-0,67	87,3	juni
2,33	123,0	5,06	4,66	-0,40	92,7	juli
1,54	115,8	4,73	3,40	-1,34	71,4	augustus
2,03	118,2	4,31	3,99	-0,32	92,5	september
2,40	121,4	5,01	4,29	-0,72	85,6	oktober
1,71	115,5	4,97	4,40	-0,58	88,5	november
-0,33	97,3	4,22	4,17	-0,06	98,8	december
						<b>2002</b>
1,05	108,3	4,86	4,61	-0,24	94,9	januari
1,27	110,8	4,71	4,76	0,05	101,1	februari
1,60	112,2	5,01	5,12	0,11	102,2	maart
1,41	111,7	5,02	4,96	-0,06	98,8	april
1,40	114,2	5,28	5,41	0,13	102,5	mei
1,48	112,4	5,05	5,26	0,21	104,2	juni
1,86	116,8	4,72	5,35	0,63	113,3	juli
0,97	109,3	4,56	4,15	-0,41	91,0	augustus
1,92	115,1	4,82	5,21	0,39	108,1	september
1,84	114,2	5,73	5,87	0,14	102,4	oktober
0,93	107,6	4,94	5,21	0,27	105,5	november
0,49	103,7	4,89	4,98	0,09	101,8	december

**Aantal en tonnenmaat van de binnengevaren zeeschepen (in 1000 brutoregisteren)\***

	Alle Belgische havens				Antwerpen	
	Geladen		Ledig		Geladen	
	Aantal	Tonnenmaat	Aantal	Tonnenmaat	Aantal	Tonnenmaat
	1	2	3	4	5	6
2000	2 203	30 315	514	4 322	719	11 230
2001	2 161	31 773	526	4 637	686	11 922
<b>2001</b>						
mei	2 348	34 375	593	5 365	716	12 712
juni	2 226	31 631	542	4 770	655	11 252
juli	2 184	33 222	501	4 452	697	12 395
augustus	2 248	32 186	561	4 678	688	11 741
september	2 165	32 363	506	4 885	703	12 370
oktober	2 177	32 740	512	4 534	676	12 084
november	2 110	31 843	525	4 328	672	11 858
december	1 949	30 814	491	4 338	686	12 885
<b>2002</b>						
januari	1 973	30 645	485	4 342	651	11 865
februari	1 891	28 894	469	3 957	576	10 425
maart	2 228	33 632	527	4 983	712	12 475
april	2 145	32 096	535	4 724	676	11 796
mei	2 253	33 811	513	4 811	673	12 301
juni	2 234	32 869	507	4 715	716	12 249
juli	2 260	34 792	498	4 826	747	13 091
augustus	2 171	33 713	507	4 898	698	12 354
september	2 175	33 654	528	4 479	672	12 150

**Aantal en tonnenmaat van de buitengevaren zeeschepen (in 1000 brutoregisteren)\***

	Alle Belgische havens				Antwerpen	
	Geladen		Ledig		Geladen	
	Aantal	Tonnenmaat	Aantal	Tonnenmaat	Aantal	Tonnenmaat
	1	2	3	4	5	6
2000	1948	26998	585	6682	758	10257
2001	1919	28697	580	6528	747	10877
<b>2001</b>						
mei	2038	30753	601	6889	773	11367
juni	1987	28897	603	6637	760	10722
juli	1954	29836	569	6515	739	11285
augustus	2002	29404	599	6534	791	10943
september	1930	29361	556	6645	727	10675
oktober	1984	30067	565	6965	779	11576
november	1914	29564	564	5997	751	11075
december	1723	26786	536	6226	738	11270
<b>2002</b>						
januari	1824	28159	547	6431	744	11174
februari	1773	27307	477	5099	688	10609
maart	2021	31612	575	6305	774	11690
april	2022	31171	532	5554	772	11957
mei	2038	31469	597	6681	777	11949
juni	1915	30334	526	6010	703	11471
juli	2045	32763	609	6812	758	12038
augustus	1948	31351	539	6225	730	11696
september	1972	30341	556	6484	732	10968

(\*) Voor meer uitleg zie inleiding en toelichtingen

Antwerpen (vervolg)		Gent				
Ledig		Geladen		Ledig		
Aantal	Tonnenmaat	Aantal	Tonnenmaat	Aantal	Tonnenmaat	
7	8	9	10	11	12	
355	2 946	161	2 217	78	241	2000
351	2 890	151	2 100	74	236	2001
						<b>2001</b>
405	3 423	139	2 064	71	223	mei
343	2 959	145	2 018	92	303	juni
322	2 638	146	2 067	72	201	juli
391	3 071	167	2 128	69	213	augustus
321	2 760	139	2 069	71	250	september
362	3 305	149	1 946	72	279	oktober
359	2 795	154	2 032	71	231	november
326	2 804	154	2 252	76	197	december
						<b>2002</b>
307	2 646	145	1 943	83	203	januari
308	2 490	136	1 738	70	198	februari
310	2 550	150	2 260	96	296	maart
335	2 874	137	1 780	92	283	april
319	2 918	152	2 243	98	382	mei
341	2 810	120	1 599	47	234	juni
303	2 586	143	1 874	83	204	juli
321	2 841	167	2 220	80	327	augustus
342	2 696	137	2 014	82	320	september

Antwerpen (vervolg)		Gent				
Ledig		Geladen		Ledig		
Aantal	Tonnenmaat	Aantal	Tonnenmaat	Aantal	Tonnenmaat	
7	8	9	10	11	12	
307	3932	119	988	127	1497	2000
287	3823	113	941	114	1390	2001
						<b>2001</b>
312	4449	107	949	101	1225	mei
294	3854	132	1010	104	1267	juni
284	3882	113	828	117	1584	juli
282	3653	109	805	127	1440	augustus
294	4110	108	964	96	1279	september
278	4041	116	1056	116	1246	oktober
265	3314	107	1008	118	1306	november
280	3666	113	784	114	1497	december
						<b>2002</b>
279	3661	123	865	108	1342	januari
240	3202	111	914	93	968	februari
282	3558	143	1088	103	1533	maart
266	3077	134	1007	103	1082	april
300	3570	138	1128	114	1467	mei
275	3167	85	978	79	884	juni
314	3475	110	841	114	1228	juli
290	3605	128	1116	121	1358	augustus
266	3515	122	968	100	1256	september

## Vervoer

### Onderverdeling van het vervoer op de binnenwateren in uitvoer, invoer, doorvoer

	Uitvoer		Invoer		Doorvoer
	Ton	tkm	Ton	tkm	Ton
	1	2	3	4	5
1999	2918	115	4188	226	273
2000	3177	123	4470	246	309
<b>1999</b>					
juni	3027	127	4690	262	380
juli	2908	112	4043	213	269
augustus	2724	106	4357	221	198
september	3053	125	4354	246	219
oktober	3050	133	4540	245	241
november	3108	130	4390	233	216
december	2597	105	4070	213	232
<b>2000</b>					
januari	2886	112	4172	229	331
februari	2791	107	4577	250	319
maart	3427	128	4833	264	362
april	3074	105	4007	207	176
mei	3462	133	4902	263	386
juni	3122	122	4756	269	330
juli	2905	110	4049	224	265
augustus	3315	119	4583	257	245
september	3443	134	4568	262	325
oktober	3536	147	4522	255	326
november	3321	143	4549	259	353
december	2844	111	4116	217	294



---

**en binnenlands verkeer (in 1 000 ton en 1 000 000 tkm)\***

---

Doorvoer (vervolg)	Binnenlands verkeer		Totaal		
	tkm	Ton	tkm	Ton	
6	7	8	9	10	
35	1813	162	<b>9192</b>	<b>538</b>	1999
41	2123	199	<b>10079</b>	<b>609</b>	2000
					<b>1999</b>
47	2010	177	<b>10105</b>	<b>612</b>	juni
33	1715	149	<b>8935</b>	<b>507</b>	juli
24	1934	179	<b>9214</b>	<b>530</b>	augustus
27	1957	173	<b>9585</b>	<b>572</b>	september
31	1869	163	<b>9698</b>	<b>573</b>	oktober
28	1940	167	<b>9654</b>	<b>558</b>	november
32	1871	166	<b>8770</b>	<b>516</b>	december
					<b>2000</b>
46	1958	187	<b>9347</b>	<b>574</b>	januari
45	1815	173	<b>9504</b>	<b>576</b>	februari
50	2198	204	<b>10820</b>	<b>646</b>	maart
25	1954	172	<b>9212</b>	<b>508</b>	april
50	2323	202	<b>11073</b>	<b>648</b>	mei
41	2093	185	<b>10302</b>	<b>618</b>	juni
35	1991	177	<b>9209</b>	<b>546</b>	juli
31	2146	211	<b>10289</b>	<b>618</b>	augustus
41	2082	197	<b>10416</b>	<b>634</b>	september
44	2454	243	<b>10838</b>	<b>689</b>	oktober
50	2287	224	<b>10509</b>	<b>675</b>	november
40	2169	216	<b>9424</b>	<b>574</b>	december

---

## Vervoer

### Bedrijvigheid in de verschillende bekken (in 1 000 000 tkm)\*

	Bekken van de Zeeschelde (lengte 306,7 km)	Kempense kanalen (lengte 329,3 km)	Brabantse kanalen (lengte 130,4 km)	Maas en Samber (lengte 306,7 km)
	1	2	3	4
1999	131	218	25	53
2000	147	260	28	60
<b>1999</b>				
juni	141	247	23	70
juli	132	199	31	38
augustus	127	221	24	59
september	131	239	26	62
oktober	137	226	30	63
november	135	223	29	60
december	133	217	26	44
<b>2000</b>				
januari	139	249	28	51
februari	149	235	29	55
maart	162	266	31	62
april	131	240	27	55
mei	155	271	26	65
juni	146	265	24	60
juli	129	237	24	56
augustus	144	276	25	64
september	149	261	29	68
oktober	158	296	30	69
november	158	283	31	66
december	149	245	28	48

### Bedrijvigheid van de Belgische spoorwegen

	Reizigersvervoer		Goederenvervoer (volledige wagonladingen) (in 1 000 000 tkm)	
	Aantal reizigers (x 1 000)	Aantal reizigers-km (x 1 000 000)	Binnenlands vervoer	Invoer
	1	2	3	4
2001	13357	670	155	157
2002			160	177
<b>2002</b>				
januari	12623	542	122	169
februari	12306	535	117	197
maart	13538	582	215	163
april	12650	576	199	195
mei	12870	577	174	191
juni	12242	563	141	225
juli	11652	667	142	181
augustus	11159	652	183	154
september	14180	711	150	159
oktober	15443	744	169	188
november	14897	704	155	145
december			155	162
<b>2003</b>				
januari			116	159
februari			170	139

(\*) Voor meer uitleg zie inleiding en toelichtingen.

Bekken van de Bovenschedde (lengte 327,7 km)	Centrum en Borinage (lengte 92,6 km)	Ijzerbekken en Kust (lengte 144,4 km)	Totaal	
5	6	7	8	
103	5	1	<b>538</b>	1999
108	6	1	<b>609</b>	2000
				<b>1999</b>
124	6	1	<b>612</b>	juni
102	3	1	<b>507</b>	juli
93	5	1	<b>530</b>	augustus
107	5	1	<b>572</b>	september
110	5	2	<b>573</b>	oktober
104	6	1	<b>558</b>	november
89	5	1	<b>516</b>	december
				<b>2000</b>
100	5	2	<b>574</b>	januari
100	6	1	<b>576</b>	februari
117	7	1	<b>646</b>	maart
53	2	0	<b>508</b>	april
123	6	1	<b>648</b>	mei
117	6	1	<b>618</b>	juni
94	5	1	<b>546</b>	juli
104	5	1	<b>618</b>	augustus
120	6	1	<b>634</b>	september
127	8	1	<b>689</b>	oktober
129	7	1	<b>675</b>	november
107	6	1	<b>584</b>	december

## Goederenvervoer - vervolg (volledige wagonladingen) (in 1 000 000 tkm)

Uitvoer	Doorvoer	Totaal	
5	6	7	
246	19	<b>577</b>	2001
246	23	<b>606</b>	2002
			<b>2002</b>
180	33	<b>504</b>	januari
237	35	<b>586</b>	februari
243	15	<b>634</b>	maart
296	19	<b>709</b>	april
304	30	<b>698</b>	mei
242	9	<b>617</b>	juni
264	10	<b>596</b>	juli
217	12	<b>566</b>	augustus
248	10	<b>565</b>	september
266	43	<b>666</b>	oktober
226	27	<b>553</b>	november
227	32	<b>576</b>	december
			<b>2003</b>
226	12	<b>513</b>	januari
255	13	<b>578</b>	februari

**Bedrijvigheid van de luchthaven Brussel Nationaal (evolutie in de tijd) (1)**

	Aantal vluchten		Aantal passagiers		Goederen (2) (3) (ton)	
	bij vertrek	bij aankomst	bij vertrek	bij aankomst	bij vertrek	bij aankomst
1997	127387	127333	8070341	7864885	272271	243170
1998	138565	138457	9308198	9173699	303971	281621
1999	145944	145637	10052252	9972780	..	..
2000	152552	152428	10867076	10771389	332590	290775
2001	143403	143373	9895186	9785629	305323	254675
2002	118782	118814	7308884	7101671	275848	235577

**2002**

Januari	9214	9190	388406	402045	21747	18577
Februari	8715	8706	441932	414691	21194	18739
Maart	9523	9526	571206	506206	24724	21890
April	9772	9744	597263	594562	22268	18558
Mei	10624	10626	664343	647293	21375	17887
Juni	10253	10233	685986	629556	23130	18556
Juli	10901	10841	840551	710696	21252	17599
Augustus	10601	10670	714685	801697	19882	16125
September	10592	10577	728561	739909	22372	19469
Oktober	10664	10685	679390	666502	25255	20790
November	9342	9442	497797	535644	26828	22900
December	8581	8574	498459	452870	25301	22886

**2003**

Januari	9047	9035	450857	465552	21979	20622
Februari	8580	8574	478630	450402	23050	22127
Maart	9582	9571	550813	560249	26259	25490
April						
Mei						
Juni						
Juli						
Augustus						
September						
Oktober						
November						
December						

(1) Enkel verkeer met handelskarakter

(2) Alleen vrachtgoed

(3) Voor 2002 en 2003 vrachtgoed + post

## Tot het verkeer toegelaten motorvoertuigen

	Nieuwe motorvoertuigen						
	Personen- auto's	Autobussen en autocars	Voertuigen voor			Totaal	Motor fietsen
			goederenver- voer	Landbouw- tractoren	Andere tractoren		
1	2	3	4	5	6	7	
2001	41648	80	5363	244	480	<b>47816</b>	1760
2002	39403	90	4444	285	387	<b>44608</b>	1796
<b>2002</b>							
januari	56421	116	6331	223	631	<b>63722</b>	1121
februari	53152	80	5026	238	311	<b>58807</b>	2112
maart	53536	88	5613	411	435	<b>60083</b>	2702
april	52408	88	5145	445	506	<b>58592</b>	3196
mei	41454	62	4472	374	469	<b>46831</b>	2712
juni	38271	79	4396	344	415	<b>43505</b>	2610
juli	35306	56	4278	356	331	<b>40327</b>	2349
augustus	26414	86	3197	269	278	<b>30244</b>	1717
september	31917	110	3826	217	468	<b>36538</b>	1305
oktober	38030	60	4661	264	379	<b>43394</b>	923
november	27534	101	3579	162	270	<b>31646</b>	499
december	18387	154	2798	116	156	<b>21611</b>	308
<b>2003</b>							
januari	50556	90	5978	273	646	<b>57543</b>	1020
februari	43901	79	5295	278	393	<b>49946</b>	1843
maart	48572	119	5971	383	519	<b>55564</b>	2646

	Tweedehands motorvoertuigen					
	Personen- auto's	Autobussen en autocars	Voertuigen voor			Totaal
			goederenver- voer	Landbouw- tractoren	Andere tractoren	
8	9	10	11	12	13	
2001	57259	92	6270	522	407	64548
2002	57345	72	6413	506	363	64698
<b>2002</b>						
januari	58576	93	7075	475	544	66763
februari	57851	85	6503	501	381	65321
maart	63721	82	6956	712	295	71766
april	63384	103	7007	612	389	71495
mei	61141	58	6487	562	334	68582
juni	59231	49	6396	523	343	66542
juli	63472	52	6675	574	332	71105
augustus	49214	82	5388	495	320	55499
september	55816	44	6204	462	382	62908
oktober	61713	69	7263	456	425	69926
november	48664	60	5655	385	280	55044
december	45351	87	5344	310	334	51426
<b>2003</b>						
januari	57888	104	7297	497	456	66242
februari	54091	81	7097	511	317	62097
maart	59098	115	7390	641	403	67647

(\*) Voor meer uitleg zie inleiding en toelichtingen

## Toerisme en hotelwezen

### Aantal overnachtingen in België (in duizend)\*

	Volgens het gewest van bestemming			
	Totaal	Brussels Hoofd- stedelijk Gewest	Vlaams Gewest	Waals Gewest
	1	2	3	4
2000	<b>29215,3</b>	4496,9	17862,7	6855,8
2001	<b>28693,9</b>	4418,6	17364,5	6910,8
<b>2002</b>				
januari	<b>1113,5</b>	278,9	626,4	208,2
februari	<b>1589,5</b>	307,9	953,0	328,6
maart	<b>1877,1</b>	382,3	1136,8	358,0
april	<b>2281,1</b>	415,9	1394,8	470,5
mei	<b>2767,6</b>	445,3	1659,4	662,9
juni	<b>2390,8</b>	398,0	1492,5	500,3
juli	<b>4703,5</b>	376,9	2912,6	1414,0
augustus	<b>4393,3</b>	425,6	2769,5	1198,3
september	<b>2321,5</b>	448,2	1405,6	467,7
oktober	<b>2297,0</b>	438,2	1367,5	491,2
november	<b>1715,4</b>	398,6	960,5	356,3
december	<b>1540,7</b>	352,1	850,7	337,9

### Aantal aankomsten in België (in duizend)\*

	Volgens het gewest van bestemming			
	Totaal	Brussels Hoofd- stedelijk Gewest	Vlaams Gewest	Waals Gewest
	1	2	3	4
2000	<b>10723,9</b>	2381,8	6004,7	2337,4
2001	<b>10806,6</b>	2340,3	6059,9	2406,9
<b>2002</b>				
januari	<b>506,3</b>	146,3	267,9	92,0
februari	<b>701,0</b>	165,1	396,2	139,7
maart	<b>849,6</b>	195,6	485,7	168,3
april	<b>947,0</b>	215,4	544,9	186,7
mei	<b>1131,6</b>	233,6	635,7	262,3
juni	<b>953,0</b>	206,3	537,5	209,2
juli	<b>1242,4</b>	205,3	712,9	324,2
augustus	<b>1261,8</b>	223,8	726,0	312,1
september	<b>985,6</b>	234,9	544,0	206,7
oktober	<b>967,9</b>	233,1	525,5	209,4
november	<b>798,2</b>	211,6	419,9	166,8
december	<b>691,5</b>	192,4	356,2	142,8

(\*) Voor meer uitleg zie inleiding en toelichtingen.

## Volgens land van gewoon verblijf

België	Frankrijk	Nederland	Verenigd Koninkrijk	Duitsland	Verenigde Staten	
5	6	7	8	9	10	
13689,2	1584,7	4826,4	2492,9	2315,4	738,2	2000
13320,6	1573,6	4911,2	2647,1	2192,7	692,3	2001
<b>2002</b>						
418,6	89,3	178,2	106,8	102,2	36,6	januari
643,1	157,4	285,9	162,1	106,4	37,8	februari
761,2	124,8	247,4	225,7	196,3	54,8	maart
1048,5	173,6	298,1	221,1	155,1	65,1	april
1131,4	165,3	563,5	229,9	250,5	75,7	mei
984,4	133,3	393,9	259,6	221,5	72,1	juni
2654,3	148,3	971,5	233,8	260,2	64,9	juli
2302,2	179,5	847,3	300,8	281,3	56,6	augustus
949,7	146,3	344,4	243,1	204,9	67,1	september
891,3	143,9	375,4	254,8	242,1	59,5	october
753,1	126,0	216,9	200,9	104,7	42,5	november
609,4	110,7	284,9	198,3	91,9	32,3	december

## Volgens land van gewoon verblijf

België	Frankrijk	Nederland	Verenigd Koninkrijk	Duitsland	Verenigde Staten	
5	6	7	8	9	10	
4266,5	837,5	1572,1	1198,1	816,2	0	2000
4355,1	835,1	1654,0	1253,6	782,6	326,0	2001
<b>2002</b>						
185,9	50,3	74,3	53,2	38,0	16,2	januari
281,9	71,7	107,6	80,5	44,4	16,6	februari
337,2	71,3	111,7	105,8	71,5	24,3	maart
374,7	89,4	127,0	105,9	62,9	29,2	april
431,9	93,6	188,3	116,6	97,2	33,9	mei
345,3	74,1	146,7	117,0	78,3	34,7	juni
537,6	74,3	223,7	110,2	82,7	30,0	juli
521,5	86,5	205,9	129,2	88,6	25,6	augustus
364,5	78,7	134,8	121,6	81,8	29,7	september
361,4	81,2	139,9	117,5	80,7	26,7	oktober
328,1	71,2	103,8	94,9	47,8	18,9	november
259,3	64,4	112,8	94,6	39,3	15,2	december





## **Toelichtingen**



# Leefmilieu

## Lucht

Bron : EMEP en IRCEL.

### Uitstoot in de lucht van SO<sub>2</sub> en NO<sub>x</sub>

#### Kol. 1

De totalen zijn niet gelijk aan de som van de kolommen ernaast omdat slechts bepaalde bronnen werden opgenomen.

### Uitstoot in de lucht van CO NMVOS

#### Kol. 1

Het totaal is niet gelijk aan de som van de kolommen ernaast omdat slechts bepaalde bronnen werden opgenomen..

#### Kol. 1 tot 7

Niet-methaan vluchtige organische stoffen of NMVOS : o.a. benzinedampen en brandstoffen in de uitlaatgassen van voertuigen.

### Gemiddelde concentraties van stoffen in de lucht

#### Kol. 1 tot 3

In de 5 door IRCEL uit gekozen meetstations voor het schatten van deze series, zijn de gemiddelde concentraties van SO<sub>2</sub>, NO<sub>2</sub> en deeltjes in 1985 respectievelijk 46, 54 en 103 µg/m<sup>3</sup>.

## Afval

Bron : Schatting NIS op basis van administratieve gegevens (OVAM, DGRNE, BIM)

Gemeentelijk afval is afval dat door of voor de gemeenten wordt ingezameld. Het omvat onder meer het afval van KMO's. Om redenen van internationale vergelijkbaarheid is selectief ingezameld gemeentelijk bouw- en afbraakafval (ongeveer 975 Kt/jaar in 2001) niet meer begrepen in het gemeentelijke afval.

### Gemeentelijk afval ; recyclage

#### Kol. 8

Schatting EMA : geschatte cijfers voor papier en karton.

# Bevolking en huisvesting

## Loop van de bevolking

Bron : Rijksregister (vanaf 1988).

### **Kol. 4 en 5**

Voor 1981, met inbegrip van de correcties (- 13 364) voortvloeiend uit de volkstelling van 1<sup>ste</sup> maart 1981.

Voor 1988, met inbegrip van de correcties (+ 37 717) voortvloeiend uit de overgang van cijfers gebaseerd op de aangiften van de gemeenten, naar cijfers uit het Rijksregister.

Vanaf 1989, met inbegrip van het saldo van de verrichtingen van het voorgaande jaar, die nog niet verrekend waren door het Rijksregister op het ogenblik dat het bestand over de loop van dat jaar aan het N.I.S. werd overgemaakt (- 3 676 en 1989; + 501 en 1990 ; + 313 en 1991 ; + 492 en 1992 ; + 147 en 1993).

Voor 1991, met inbegrip van de correcties ( - 12 161) voortvloeiend uit de volkstelling van 1ste maart 1991.

# Samenleving

## Werkgelegenheid

### enquête naar de arbeidskrachten

#### Voorstelling

De voornaamste doelstelling van de **enquête naar de arbeidskrachten** is de bevolking op actieve leeftijd (vanaf 15 jaar) in te delen in drie groepen (werkende personen, werklozen en niet-actieve personen), in overeenstemming met de definities van het Internationaal Arbeidsbureau (IAB), en over elk van deze categorieën gegevens te verstrekken. De reden voor deze verwijzing naar internationale criteria is het streven naar vergelijkbaarheid tussen de landen: de Belgische EAK maakt deel uit van de enquêtes die gecoördineerd worden door het Statistisch Bureau van de Europese Gemeenschappen (Eurostat).

Onze steekproefenquête bij de huishoudens dekt de hele bevolking die op het nationaal grondgebied woont. De toevallig gekozen personen worden thuis ondervraagd door een afgevaardigde van het NIS en ondergebracht op basis van zo objectief mogelijke informatie. De hiertoe gebruikte vragenlijst betreft hoofdzakelijk de activiteit gedurende een zgn. referentieweek; sedert januari 1999 is deze week veranderlijk (vroeger werd de EAK in het voorjaar georganiseerd). Bovendien worden sedert april 1999 de geïnterviewde huishoudens drie maanden later opnieuw kort ondervraagd; de resultaten van deze "tweede bevraging" zullen in aanmerking worden genomen wanneer de jaarcijfers vanaf 2000 geproduceerd worden.

De EAK bevindt zich op het kruispunt van de demografische statistieken (doordat huishoudens worden aangesproken, die zelf uit personen bestaan) en de economische statistieken (omdat de bijdrage van elke werknemer aan het productieproces bestudeerd wordt).

#### Begrippen

Voornaamste definities van het IAB:

##### - Werkgelegenheid

Onder "tewerkgestelde persoon" (ook genoemd "persoon met een betrekking" of "werkende") wordt verstaan iemand die gedurende de referentieweek (minstens één uur, en zelfs zonder formeel contract) in loondienst of voor winst heeft gewerkt, of niet werkte maar een betrekking had waarvan hij/zij tijdelijk afwezig was (ziekte, vakantie, ...). Zo wordt een gepensioneerde die enkele uren per week werkt om wat bij te verdienen als werkende geteld, alsook de studente die een avond babysit was en de persoon die in het kader van een PWA gewerkt heeft in de loop van de referentieweek.

##### - Werkloosheid

"Werklozen" (volgens de IAB-definitie) zijn alle personen van 15 jaar en ouder die gedurende de referentieweek geen werk hadden, werk zochten (d.w.z. actieve stappen ondernomen hebben tijdens de 4 weken voor het interview) en direct beschikbaar waren voor werk (binnen 2 weken). Of de persoon al dan niet een uitkering krijgt van de RVA is irrelevant.

##### - Inactiviteit

De "niet-actieve bevolking" omvat alle andere personen, inclusief kinderen onder 15 jaar, in het bijzonder: zij die zich uitsluitend met het huishouden bezighouden (huisman of -vrouw), of die als vrijwilliger werken (bijvoorbeeld voor een humanitaire instelling), studenten en gepensioneerden (voor zover ze geen betaalde activiteit verrichten). Dit standpunt komt overeen met de optiek van de Nationale Rekeningen, die bij de berekening van het Bruto Nationaal Product onbezoldigd werk (thuis of elders) niet in rekening brengen.

De eerste twee groepen "**werkgelegenheid**" (actieve personen met een betrekking) en "**werkloosheid**" (actieve personen zonder een betrekking) vormen de "arbeidskrachten" of de "totale actieve bevolking", m.a.w. de personen die werken of bereid zijn te werken.

**Wekelijkse arbeidsuur in de industrie**

Voor de definitie van het begrip arbeidsduur per arbeider en bediende, zie Statistisch Tijdschrift nr. 1, januari 1969 ; blz. 20

Gedeelten van uren volgens het decimaal stelsel.

**Kol. 1, 4 en 10**

Exclusief steenkoolmijnen, ijzer- en staalindustrie.

**Kol. 2, 5 en 11**

Exclusief ijzer- en staalindustrie.

**Stakingen**

Het aantal geschillen, het aantal betrokken vestigingen, het aantal werkstakers en het aantal gedwongen stakers is geteld in de maand of het jaar waarin de geschillen begonnen. Het aantal verloren arbeidsdagen daarentegen is het totaal aantal werkelijk tijdens de maand of het jaar verloren dagen, daar een geschil verscheidene maanden kan duren.

De gegevens betreffende het tweede semester van 1993, alsook het jaargemiddelde, zijn niet beschikbaar.

**Aantal werklozen**

Bron : Rijksdienst voor Arbeidsvoorziening.

**Kol. 1 tot 3**

Statistiek van de uitkeringsgerechtigde volledig werklozen, ingeschreven als werkzoekenden in de arbeidsbemiddeling kantoren op het einde van de maand.

Ingevolge het K.B. van 29 december 1984 (B.S. van 18 januari 1985) kunnen sommige oudere werklozen op hun aanvraag vrijgesteld worden van inschrijving als werkzoekende en toch nog werkloosheidsuitkeringen ontvangen.

Statistisch worden deze oudere uitkeringsgerechtigde volledig werklozen, die niet meer ingeschreven zijn als werkzoekenden, vanaf april 1985 niet meer samengevoegd met de andere uitkeringsgerechtigde volledig werklozen..

**Kol. 4**

Daggemiddelde van het totaal aantal gedeeltelijk werklozen zowel voor de jaar- als de maandgegevens. Het gaat om tijdelijke werkloosheid wegens economische redenen, weersomstandigheden en andere.

**Kol. 5 tot 7**

Percentage uitkeringsgerechtigde werklozen t.o.v. alle verzekerden tegen werkloosheid.

**Kol. 8 tot 10**

Van januari 1985 af worden de werkloosheidspercentages volgens E.G.- definities berekend op de som van de uitkeringsgerechtigde volledig werklozen, de andere verplicht ingeschreven werklozen (zonder werk) en de vrijwillig ingeschreven werkzoekenden (zonder werk).

## Levensstandaard

### Inkomen van personen

Deze statistiek werd opgemaakt door uitsplitsing van de inkomens van het aanslagjaar 2000 ingekohierd tot einde juni 2001. Zij slaat derhalve op de inkomens die in 1999 zowel in België als in het buitenland verworven werden, met inbegrip van de van belasting vrijgestelde buitenlandse inkomsten.

De basis voor deze statistiek is het totaal belastbaar netto-inkomen per aangifte. Dit wil zeggen de som van het gezamenlijk belastbaar netto-inkomen en van het afzonderlijk belastbaar netto-inkomen.

#### **Gemiddeld inkomen per aangifte**

Quotiënt van het totaal belastbaar netto-inkomen en het aantal aangiften.

#### **Mediaaninkomen**

Inkomen van de aangifte die zich in het midden van de reeks bevindt na rangschikking van de aangiften volgens toenemend inkomen..

#### **Gemeentelijke belastingsvoet**

Quotiënt van de totale belasting en het totaal belastbaar netto-inkomen per gemeente.

## Gezondheid

### Aantal verkeersongevallen

#### **Kol. 1 en 6**

Overleden ter plaatse of voor opname in het ziekenhuis.

#### **Kol. 4**

Sedert 1 januari 1973 worden botsingen tussen meer dan twee weggebruikers beschouwd als één ongeval.

#### **Kol. 5**

Totaal van de doden vermeld in kolom 6 en van de gewonden (kolommen 7 en 8) die overleden binnen de 30 dagen na het ongeval.

# Economie en financiën

## Productie-indexen 1995 = 100

Productie-indexen : Beknopte methodologie

### 1. Definities

De productie-index meet in het ideale geval maandelijks de toegevoegde waarde tegen factorkosten, uitgedrukt als een Laspeyres volume-index. In de praktijk moet dit ideaal benaderd worden via ofwel inputgegevens (de inzet van grondstoffen, energie of arbeid), ofwel outputgegevens (productie in hoeveelheid, productie in gedeflateerde waarde of leveringen in gedeflateerde waarde, van alle producten of een selectie).

De productie-index is de belangrijkste conjunctuurindicator. Hij heeft twee belangrijke functies:

- het volgen van de conjunctuurcyclus, zo snel en accuraat mogelijk, en vooral het zo vroeg mogelijk detecteren van de omslagpunten in de curve;
- het registreren van de evolutie van de productie, over langere periodes, zo gedetailleerd mogelijk.

Om de tegenstrijdige doelstellingen van snelheid enerzijds en kwaliteit en volledigheid anderzijds te verzoenen, wordt zo vroeg mogelijk (binnen een maand en 15 kalenderdagen) een voorlopige index berekend, desnoods op onvolledige gegevens en enkel op algemeen niveau; later, in principe na 3 maanden en 15 kalenderdagen, komt er een definitieve index voor alle activiteiten en gewesten op basis van volledige en goed gecontroleerde data.

### 2. Soorten productie-indexen

Alle indexen worden uitgedrukt tegenover een basisjaar (op dit ogenblik 1995), dat om de vijf jaar geactualiseerd wordt.

- Activiteiten. Productie-indexen worden berekend voor het totaal en voor alle deelactiviteiten van de winning van delfstoffen, de eigenlijke (verwerkende) industrie, elektriciteit, gas en water en de bouwnijverheid; samen vormen die de totale industrie. Er zijn productie-indexen tot een heel gedetailleerd niveau (vb. voor 'Specerijen, sausen en kruiden'), en ook voor de hoofdindustriegroepen (intermediaire goederen, investeringsgoederen, duurzame en niet-duurzame consumptiegoederen).
- Gewesten. Naast de productie-indexen voor België, worden ook gewestelijke indexen berekend voor Vlaanderen, Wallonië en Brussel.
- Types van indexen. Vanuit de onbewerkte bruto indexen worden achtereenvolgens afgeleid: indexen per werkdag (na verwijdering van de invloed van de ongelijke duur en samenstelling van de maanden), seizoengezuiverde indexen (ook seizoenschommelingen uitgezuiverd) en trends (ook toevallige schommelingen weg, zodat alleen nog de fundamentele trend van de conjunctuur overblijft).

### 3. Berekeningsmethodes.

De basisinformatie voor het berekenen van de productie-indexen wordt gehaald uit de maandelijksse enquêtes van het NIS, die de gegevens verzamelen van zo'n elfduizend lokale eenheden van economische activiteit. Om de totale industrie af te dekken, worden die waar nodig aangevuld met gegevens uit administratieve en andere bronnen. Welke basisinformatie bij de indexberekening gebruikt wordt, voor een bepaalde activiteit, hangt af van de aard van de activiteit en van de beschikbaarheid van gegevens. Dat levert 4 mogelijkheden op, in afnemende mate van voorkeur: de gedeflateerde waarde van de productie, de ingezette grondstoffen, de gedeflateerde waarde van de leveringen of de gewerkte uren. De gedeflateerde waarde van de leveringen wordt het meest gebruikt.



De productie-index is een Laspeyres kettingindex. Daartoe wordt eerst een elementaire index (vorig jaar = 100) berekend: voor elke deelactiviteit wordt de basisinformatie van een bepaalde berekeningsmaand gedeeld door het gemiddelde van het voorgaande jaar. Via wegingen worden die elementaire indexen dan samengebundeld tot aggregaten (vorig jaar = 100). Door al die indexen vorig jaar = 100 te vermenigvuldigen met het overeenstemmende gemiddelde van het voorgaande jaar met het basisjaar 1995 = 100, worden deze vervolgens omgezet in bruto indexen (1995 = 100). Die bruto indexen leveren tenslotte, na het verwijderen van diverse componenten via het berekeningsprogramma TRAMA/SEATS, respectievelijk indexen per werkdag (1995 = 100), seizoengezuiverde indexen (1995 = 100) en trends (1995 = 100) op.

De wegingen waarmee de elementaire indexen (vorig jaar = 100) worden geaggregeerd, moeten zo precies mogelijk de toegevoegde waarden van de diverse activiteiten in het voorgaande jaar weerspiegelen. Elk jaar worden ze herberekend aan de hand van de recentste toegevoegde waarden van de diverse activiteiten voor België en de drie gewesten. Door een jaarlijkse aanpassing van de wegingen kunnen de structurele veranderingen in de industrie heel nabij opgevolgd worden.

#### **4. Verspreiding.**

De Eenheid Conjuncturele Indicatoren verzorgt maandelijks een persbericht in het Nederlands, Frans Engels en Duits betreffende de meest recente productie indicatoren. Dit persbericht wordt gratis verstuurd, vooral per e-mail, aan de pers en andere geïnteresseerden. De recentste versie is terug te vinden op de website van het N.I.S. ([http://statbel.fgov.be/production\\_fr.htm](http://statbel.fgov.be/production_fr.htm)). Meer gedetailleerde gegevens voor België en de gewesten kunnen op papier of elektronisch geleverd worden mits betaling. De productie indexen worden tevens gedetailleerd gepubliceerd in de publicaties van het N.I.S. Vraag onze tarieven.

#### **5. Contact**

Bijkomende inlichtingen kunnen verstrekt worden door de Eenheid Conjuncturele Indicatoren van het Nationaal Instituut voor de Statistiek : Leuvenseweg 44, B-1000 Brussel tel. +(32)(0)2/548 65 71 of +(32)(0)2/548 65 94 fax +(32)(0)2/548 65 72

### **Indexcijfers van de omzet**

Indexcijfers van de omzet volgens de aangiften in de B.T.W. 1985 = 100 : zie toelichting bij kol.29 t/m 34 van het algemeen overzicht.

### **Prijs**

Indexcijfers van de industriële productieprijsen : de cijfers van de 2 laatste maanden zijn steeds voorlopige cijfers .

### **Indexcijfer van de consumptieprijzen**

Het nieuwe indexcijfers van de consumptieprijzen werd van kracht op 1 januari 1998. Als basisperiode heeft men het jaar 1996 genomen.

De indexcijfers van de consumptieprijzen werden berekend door het Ministerie van Economische Zaken, Bestuur Handelsbeleid (Dienst voor het Indexcijfer). Het indexcijfers weerspiegelt de evolutie van het prijspeil en dient om de inflatiecoëfficiënt te bepalen. De berekening gebeurt op basis van de prijzen van 481 producten ; de zogenaamde "indexkorf". De wegingen van de producten worden onder meer bepaald aan de hand van het gezinsbudgetonderzoek van het NIS, dat nagaat welke de consumptiegewoonten zijn van de Belgische bevolking. Een aantal (40) producten werden verwijderd uit de vorige indexkorf (o.a. thuisbezorgd bier, springveren matrassen, turnpantoffels) en een aantal (93) producten werden toegevoegd (o.a. abonnement op betaaltelevisie, tennisschoenen, pizza's, cornflakes, hamburgers, oesters,

microgolfoven, laserprinter, de Go Pass van de NMBS, condooms, ... ). In deze groep zit ook een aantal producten die gesplitst werden, zoals de tickets voor voetbalwedstrijden. Bovendien werden om methodologische redenen nog een aantal wijzigingen doorgevoerd. Zo tellen – om tegemoet te komen aan eisen van Eurostat – de hypothecaire interesten niet langer mee (de notariskosten voor het afsluiten van een hypothecaire lening doen dat nog wel) en wordt niet langer de volledige prijs van geneesmiddelen in rekening gebracht, maar enkel dat gedeelte van de prijs dat niet terugbetaald wordt door de ziekenfondsen (het remgeld)

**Kol. 1**

De Nationale Arbeidsraad heeft volgende overschakelingformule aanvaard om van het oude indexcijfer naar het nieuwe over te gaan: één punt van het vroegere indexcijfer = 0,8148 punt van het nieuwe algemene indexcijfer (afgekort NICP-96).

**Kol. 2**

1 punt van het indexcijfer op basis 1996 = 1,2273 punt van het indexcijfer op basis 1988.

**Kol. 3**

1 punt van het indexcijfer op basis 19818 = 1,5401 punt van het indexcijfer op basis juli 1974 – juni 1975.

**Kol. 4**

Om dit indexcijfer (gewoonlijk gezondheidsindex genoemd, afgekort (GICP) te berekenen, zijn 4 posten uit de algemene prijzenindex verwijderd, namelijk tabak, alcohol, benzine en diesel, evenals de impact van de energiebijdrage ter financiering van de Maribel-bis operatie.

**Kol. 5**

1 punt van het vroegere indexcijfer = 0,8294 punt van het nieuwe indexcijfer.

## Overheidsfinanciën

### Rendement van de belastingen

Bron : Ministerie van Financiën.

Exclusief opcentiemen, afgestane rechten en toegewezen fiscale ontvangsten.

### Stand van de schatkist

Bron: Ministerie van Financiën.

Vanaf januari 1991 : enkel de nationale begroting.

**Kol. 1, 2 en 3**

Vanaf januari 1991: het totaal van de lopende en kapitaalverrichtingen.

**Kol. 5**

De «andere verrichtingen » omvatten de uitgaven voor de lasten uit het verleden, het saldo van het derden geld en de thesaurieverrichtingen, de evolutie van de gewone rekening van de schatkist bij de N.B.B., de uitgaven delgingsverschillen, de tegenwaarde van het product van de lening uitgegeven ten voordele van de dienst van de scheepvaart en de Brusselse agglomeratie, alsmede de tegenwaarden van bepaalde aflossingen buiten begroting.

### Stand van de staatsschuld

Bron: Ministerie van Financiën.

**Kol. 2 en 5**

Vanaf 1.1.1993, inclusief de schulden van de NMMS (Nationale Maatschappij voor de herstructurering van de nationale sectoren) en de SOCOBESOM (Coöperatie vennootschap voor

Bedrijfsomschakeling) overgenomen door de Staat in toepassing van de wet van 30.12.1992 houdende sociale en diverse bepalingen, voor een bedrag van 4,35 miljard EURO.

**Kol. 4, 7 en 10**

Het bedrag van de schulden in vreemde munt wordt berekend op basis van de wisselkoersen van de laatste beursdag van de maand.

**Kol. 6, 7 en 8**

Schatkistcertificaten met looptijd van meer dan één jaar.

**Kol.9, 10 en 11**

Schatkistcertificaten met looptijd van één jaar of minder.

## **Beurzen**

### **Activiteiten in de Brusselse Beurs**

**Kol. 1 tot 7**

Bron: Maandelijks bulletin der Statistieken, gepubliceerd door de Beurscommissie van Brussel.

## **Landbouw en aanverwante activiteiten**

### **Landbouw**

De maandgegevens zijn voorlopig ; wijzigingen zijn mogelijk tot het jaar (t-2).

#### **Aantal geslachte dieren**

De jaargegevens zijn de gemiddelden van de vier kwartalen.

#### **Prijsevolutie van de land - en tuinbouwproducten**

Bron : C.L.E. – Centrum voor Landbouweconomie – Ministerie van Middenstand en Landbouw.

Gemiddelde prijzen van de landbouwproducten genoteerd op de prijsregelende markten van het land.

Prijzen aan voortbrenger, taksen niet inbegrepen.

#### **Kol. 1 tot 7 en 9 tot 19**

De jaarprijs is het rekenkundig gemiddelde van de twaalf maandprijzen.

#### **Kol. 18**

Prijs door de melkerijen aan de voortbrenger betaald , melk met 36 g botervet per liter en 33,5 g eiwit per liter (diep gekoeld).

#### **Kol. 22 tot 39**

De jaarprijs is de gemiddelde prijs van de verkopen van het jaar.

#### **De indexen van de aankooprijzen van de productiemiddelen in land- en tuinbouw.**

Bron : C.L.E. – Centrum voor Landbouweconomie – Ministerie van Middenstand en Landbouw.

### **Visserij**

De jaargegevens zijn de gemiddelden van de 12 maanden.

## Industrie en bouwnijverheid

### Industriële productie in absolute cijfers

1<sup>ste</sup> januari 1994 betekent een keerpunt in de opstelling van de maandstatistieken van de industriële productie. Tot 1993 bestond voor de meeste sectoren een specifieke maandstatistiek. De gebruikte goederennomenclatuur was een empirisch ontworpen productenlijst per bedrijfstak.

Sinds het tot stand komen van de interne markt op 1 januari 93 is de behoefte aan internationaal vergelijkbare resultaten toegenomen. Men wil de gegevens over de productie kunnen koppelen aan die over de buitenlandse handel. Dit leidde tot de PRODCOM - enquête.

De meeste industriële ondernemingen met 10 of meer personeelsleden of met een jaaromzet van 100 miljoen BEF, en sommige andere ondernemingen met een industriële nevenactiviteit waar tenminste 20 personen werken, zijn onderworpen aan Prodcom.

De nieuwe nomenclatuur voor de productiestatistieken, de Prodcom-lijst, bevat ongeveer 5.700 industriële producten, hoofdzakelijk goederen, maar ook een aantal industriële diensten. Elke rubriek van de Prodcom-lijst wordt aangeduid door een code van acht cijfers. De eerste vier cijfers komen overeen met een klasse van de NACE-rev.1. Aldus wordt er een overeenstemming bereikt tussen producten en activiteiten. Bovendien bestaan de rubrieken van de Prodcom-lijst uit artikelen of groepen artikelen van de gecombineerde nomenclatuur.

Er wordt geënquêteerd op het niveau van de lokale eenheid. Indien in één lokale eenheid meerdere activiteiten worden uitgeoefend, vult men één aangifte in per activiteit, per afdeling (2 cijfers) van de NACE-rev.1. Naast productiegegevens §hoeveelheid (volgt later) en waarde van de leveringen (zie tabel 1) zijn er ook gegevens over de werkgelegenheid en het arbeidsvolume (zie verder rubriek “Werkgelegenheid”).

De resultaten van de laatste maanden zijn voorlopig omdat er nog steeds een kleine non-respons is.

De belangrijke verschillen die worden vastgesteld voor bepaalde sectoren tussen december en januari zijn gedeeltelijk te wijten aan de jaarlijkse bijwerking van het Prodcom-aangeversbestand.

### Andere enquêtes van de industriële productie (niet-prodcom)

Om uiteenlopende redenen worden de statistieken van enkele sectoren (energie, recuperatie, waterdistributie, slachthuizen, zuivel, ijzer en staal) nog ingezameld volgens het oude systeem. Het aantal variabelen dat ingezameld wordt, varieert per statistiek. Specifieke maandstatistieken zijn er alleen voor de cokes, petroleum, water en bouwnijverheid.

In andere sectoren, zoals ijzer en staal, gas en elektriciteit, worden de gegevens ingezameld door de beroepsverenigingen.

Voor de overige sectoren (slachthuizen, zuivel, bewerking van splijt - en kweekstoffen en recuperatie van metaal, papier, textiel en scheikundige stoffen) bestaan gegevens over personeel en omzet. Voor de slachthuizen en de zuivel bestaan er specifieke statistieken in de afdeling landbouwstatistieken.

### PRODCOM – Waarde van de industriële productie

De waarde van de industriële productie is gelijk aan de waarde van de leveringen m.i.v. de industriële behandelingen en diensten en aan het buitenland geleverd maakloonwerk. De hoofdactiviteit wordt gegeven volgens de activiteitennomenclatuur NACE-BEL-afdelingen op 2 cijfers..

#### Nace 15

M.u.v. slachterijen en melkerijen.

#### Nace 27

M.u.v. vervaardiging van ijzer en staal en van ferro-legeringen (EGKS)

**Omzet voor bepaalde bedrijfstakken NIET-PRODCOM**

Bedrijfstakken : activiteitennomenclatuur NACE-BEL : afdelingen (2 cijfers)

**Nace 15**

Bevat alleen slachterijen (vestigingen met 10 of meer arbeiders) en melkerijen (vestigingen met 10 of meer arbeiders).

**Nace 23**

Bevat de vervaardiging van cokesoven producten (geen drempel), de vervaardiging van geraffineerde aardolieproducten (geen drempel) en de bewerking van splijt - en kweekstoffen (vestigingen met 10 of meer arbeiders)

**Nace 37**

Vestigingen met 10 of meer arbeiders.

**Nace 40**

Bevat alleen de productie en distributie van elektriciteit (geen drempel) en van gas (geen drempel).

**Nace 41**

Geen drempel

**Hoeveelheden voor bepaalde bedrijfstakken NIET-PRODCOM****Kol. 1 t/m 9**

Bron : Staalindustrie verbond.

**Kol.1**

Behalve ferro-mangaan.

**Kol.3**

Inbegrepen breedband voor koude herwalsing of voor verknipping (warmgewalste platen of bandstaal verknijpt uit breedband).

**Kol.9**

Deze inlichting vervolledigen de inlichtingen over de platte producten maar mogen er niet bij opgeteld worden.

**Werkgelegenheid**

Verdeling van de werkgelegenheid volgens de hoofdactiviteit van de vestiging voor de ondernemingen onderworpen aan de PRODCOM- enquête (A) of aan andere enquêtes (B).

**Nace 10**

B Bevat alleen de vervaardiging van steenkoolagglomeraten (geen drempel) en de recuperatie van steenkool uit steenkoolbergen (vestigingen met 10 of meer arbeiders). Het aantal bedienden en het aantal arbeiders voor deze bedrijfstak zijn vertrouwelijk.

**Nace 15**

A M.u.v. slachterijen en melkerijen.

B Bevat alleen slachterijen (vestigingen met 10 of meer arbeiders) en melkerijen (vestigingen met 10 of meer arbeiders).

**Nace 23**

B Bevat de vervaardiging van cokesoven producten (geen drempel), de vervaardiging van geraffineerde aardolieproducten (geen drempel) en de bewerking van splijt - en kweekstoffen (vestigingen met 10 of meer arbeiders).

**Nace 27**

- A M.u.v. vervaardiging van ijzer, staal en ferro-legeringen (EGKS).
- B Bevat alleen ijzer, staal en ferro-legeringen (EGKS) (geen drempel).

**Nace 37**

- B Vestigingen met 10 of meer arbeiders.

**Nace 40**

- B Bevat alleen de productie en distributie van elektriciteit (geen drempel) en van gas (geen drempel).

**Nace 41**

- B Geen drempel.

**Nace 45**

- B Ondernemingen met 10 of meer werknemers.

**Bouwvergunningen**

De jaargegevens zijn totalen van de 12 maanden.

**Werkelijke evolutie**

Deze gegevens houden rekening met een officiële datum van uitreiking van de bouwvergunning of met de effectieve datum van het begin der werken. De cijfers zijn voorlopig voor de laatste 2 jaren (of 24 maanden) omdat sommige gemeenten de vragenlijsten laattijdig invullen of terugzenden en de verwerking van de ingevulde vragenlijsten ook nog enige tijd vraagt. Daarom is voorzichtigheid vereist bij de interpretatie van de recente cijfers. Voorlopig publiceert het NIS enkel deze naakte, niet-bijgeschatte cijfers (terug te vinden in de kolommen “Werkelijke evolutie”). Deze publicatie van bijgeschatte gegevens wordt momenteel voorbereid.

**Evolutie volgens de maand van registratie bij het NIS**

Deze gegevens hebben betrekking op de datum waarop de vragenlijsten verwerkt zijn bij het NIS. De cijfers weerspiegelen de algemene trend, maar liggen toch meestal te hoog of te laag. Deze reeksen werken gecreëerd om het probleem van laattijdige doorzending door de gemeenten te ondervangen.

**Definities van de gebruikte termen**

*Bouwvergunning* : Een plan voor bouw of verbouwing. Voor de uitvoering van dit plan werd een vergunning uitgereikt krachtens een bouwreglementering..

*Gebouw* : De statistische eenheid van de telling. Het omvat naast het hoofdgebouw ook de bijgebouwen en de aanhorigheden die samen met het hoofdgebouw een geheel vormen op hetzelfde perceel. De Belgische statistiek onderscheidt de gebouwen naar hun bestemming. Woongebouw zijn die gebouwen die uitsluitend of hoofdzakelijk (m.a.w. meer dan 50 % van de oppervlakte dient voor bewoning) voor huisvesting bestemd zijn ; niet-woongebouwen zijn alle overige gebouwen.

*Woning* : een huis of een gedeelte van een huis, een reizende woning (schip, woonwagen, enz ...) of een noodwoning (barakken, enz ...) bestemd voor de huisvesting.

*Begonnen*

woning en gebouw : De woning en het gebouw worden als begonnen beschouwd van zodra de eerste werkzaamheden op de bouwterrein zelf worden uitgevoerd (levering op de werf van materieel en gereedschap, eerste graafwerken, enz ...).

## Diensten, handel en vervoer

### Binnenlandse handel

#### Omzet

De indexen van de grote distributieondernemingen zijn berekend op basis van exhaustieve overzichten.

#### Kol. 1 t/m 5

De indexcijfers voor de kleine detailhandel worden berekend aan de hand van steekproefgegevens..

#### Kol. 11

Kleine en middelgrote supermarkten met gehele of gedeeltelijke zelfbediening.

#### Kol. 18

Waarde-indexcijfer gedeeld door het algemene indexcijfer van de consumptieprijzen, zonder diensten.

### Buitenlandse handel

Bron : tot en met 1994 Nationaal Instituut voor de Statistiek, vanaf 1995 Instituut voor de Nationale Rekeningen.

De resultaten worden opgesteld volgens het stelsel van de bijzondere handel. De invoer omvat alle inkomende goederen voor het verbruik en die met betrekking tot het actief en passief veredelingsverkeer; met inbegrip van de uitslag uit entrepot voor invoer, maar uitgezonderd de inslag in entrepot. De uitvoer omvat alle uitgaande goederen met definitieve bestemming en die met betrekking tot het actief en passief veredelingsverkeer. De doorvoer, onder welke vorm ook, is bijgevolg niet in de resultaten begrepen.

Alle resultaten hebben betrekking op België. De eerste versies van de gepubliceerde cijfers zijn voorlopige cijfers. Zij worden verbeterd naarmate de controles over de betwiste gegevens vooruitgang maken.

De handel met derde landen (de zogenaamde extracommunautaire handel) wordt waargenomen op basis van de douanedocumenten. De handel met EU-Lidstaten (de zogenaamde intracommunautaire handel) wordt waargenomen door middel van het Intrastat-stelsel, waarbij ruim 28.000 ondernemingen rechtstreeks rapporteren aan de Nationale Bank. Het betreft die ondernemingen die op jaarbasis meer dan 4.2 miljoen frank aan aankomsten en/of verzendingen registreren

De vergelijking van de geregistreerde resultaten (partiële) met die van de BTW-Administratie (totale) leidt tot bijgeschatte resultaten. Deze bijschatting compenseert het informatieverlies dat het gevolg is van de registratiedrempel en van het uitblijven van het antwoord van sommige ondervraagde ondernemingen. Er worden echter géén bijgeschatte resultaten gepubliceerd in de tabel waarin de indeling gebeurt volgens de grote economische categorieën (CGCE).

Bij de registratie van de invoer van de extracommunautaire handel (derde landen) wordt het land van oorsprong gekozen, behalve wanneer het land van oorsprong een EU-Lidstaat is, in dat geval wordt het land van herkomst gekozen. Voor de intracommunautaire aankomsten is het partnerland steeds de lidstaat van herkomst. Bij uitvoer/verzending kent men slechts het land van bestemming.

De waarde van de goederen is de prijs aan de grens van het land. Zij omvat, zowel bij invoer als bij uitvoer, de verkoopprijs af-fabriek van de goederen, vermeerderd met de vervoer - en verzekeringskosten tot aan de grens van België, maar zonder taksen en subsidies. Bij uitvoer gaat het bijgevolg om de FOB-prijs, dus zonder de vervoer - en verzekeringskosten over het buitenlands traject, terwijl bij invoer de CIF-prijs geldt, waarbij de vervoer - en verzekeringskosten over het buitenlands traject wel zijn



inbegrepen. Bij veredelingsverkeer en herstelling wordt de aan te geven waarde steeds bepaald inclusief de waarde van de goederen zelf..

## **Buitenlandse handel in absolute cijfers**

De jaargegevens zijn totalen van de 12 maanden..

### **Invoer en uitvoer volgens continenten**

#### **Kol. 1 tot 29**

Het verschil tussen het algemeen totaal en de som der continenten wordt verklaard door het feit dat in dit eerste gegeven ook de volgende rubrieken vervat zijn : bunkering, hoge zee (petroleum), onbepaalde landen, entrepot, internationale gegevens en vertrouwelijke landen..

#### **Kol. 5 en 6**

Met inbegrip van Oostenrijk, Zweden en Finland (Lidstaten van de EU vanaf 01.01.1995, maar reeds begrepen in de cijfers vanaf 1994).

#### **Kol. 13 en 14**

Australië, Nieuw-Zeeland en Oceanië.

### **Totaal cijfers (bijgeschat)**

Door een wijziging in de administratieve reglementering worden bepaalde goederenstromen die vroeger als doorvoer geregistreerd werden, sinds 1<sup>ste</sup> januari 1997 opgenomen in de invoer uit niet - EU-landen..

#### **Kol. 4, 8 en 12**

Het dekkingspercentage is gelijk aan het quotiënt van de waarde van de uitvoer gedeeld door die van de invoer, vermenigvuldigd met 100.

#### **Kol. 5 tot 8**

Met inbegrip van Oostenrijk, Zweden en Finland (Lidstaten van de EU vanaf 01.01.1995, maar reeds begrepen in de cijfers vanaf 1994).

## **Vervoer**

### **Aantal en tonnenmaat van de binnengevaren zeeschepen**

Bron : Tot 1981 de havenbesturen. Vanaf 1982 een generale verklaring voor binnenvarende zeeschepen.

### **Aantal en tonnenmaat van de buitengevaren zeeschepen**

Bron : Tot 1981 de havenbesturen. Vanaf 1982 een generale verklaring voor buitenvarende zeeschepen.

### **Onderverdeling van het vervoer op de binnenwateren**

Door de regionalisering en het afschaffen van de Europese binnengrenzen werd vanaf 1<sup>ste</sup> januari 1993 de verwerkingsmethode gewijzigd ; gegevens verwerkt volgens de nieuwe methode zijn voorlopig nog niet beschikbaar.

### **Bedrijvigheid in de verschillende bekkens**

Totaal der vervoerprestaties in het bekken : vertrek, aankomst, binnenvervoer en doorvoer. Lengte van de waterwegen vanaf 1<sup>ste</sup> januari 1982.

De lengte van de bekkens van de Zeeschelde, van Maas en Samber, van de Bovenschelde, van Centrum en Borinage en van Ijzer en kust, wijken enigszins af van de officiële lengte. Om computertechnische

redenen moesten immers bepaalde stroken van waterwegen bij een andere waterweg gevoegd worden dan deze waartoe zij behoren..

### **Bedrijvigheid van de Belgische spoorwegen**

#### **Kol. 1 en 2**

Voor retourbiljetten (N.M.B.S.) werden twee reizen in aanmerking genomen. Voor houders van abonnementen werd forfaitair een aantal reizen vastgesteld dat varieert in de tijd, het type abonnement. Het aantal reizen is ook forfaitair vastgesteld voor sommige reizigers die van een verminderde prijs genieten.

### **Bedrijvigheid van de luchthaven Brussel-Nationaal**

#### **Kol.1 tot 6**

Verkeer met handelskarakter.

#### **Kol. 5 en 6**

Vanaf 1989 alleen vracht.

### **Toerisme en hotelwezen**

Inclusief overnachtingen in kampeerinrichtingen.

Vanaf 1992 zijn overnachtingen op residentiële kampeerterreinen en in villa's en appartementen, niet meer in de cijfers begrepen. De jaargemiddelden zijn definitieve cijfers, de maandresultaten voorlopige cijfers.

De jaargegevens zijn totalen van de 12 maanden.

# **Informatie**

# Het Nationaal Instituut voor de Statistiek

## Waar vindt u de informatie van het N.I.S. ?

In vijf grote steden van het land heeft het publiek toegang tot :

- ◇ Jaarboeken, gespecialiseerde publicaties en een selectie van diskettes en cd-rom's.
- ◇ Een leeszaal, waar men de publicaties van het N.I.S., andere ministeries en Belgische en internationale instellingen kan raadplegen.

Al onze bibliotheken zijn op werkdagen open van 9 tot 12 en van 13 tot 16 uur.

### Brussel

Leuvenseweg 44, 1000 Brussel  
tel. 02/548 63 65 – 02/548 63 66 fax 02/548 63 67  
e-mail : info@statbel.mineco.fgov.be

Trein (B) : Centraal Station of station Congres  
Metro (M) : lijn 1A en 1B, station Park of Kunst-Wet  
lijn 2, station Kunst-Wet of Madou  
Tram-Bus : 92, 93, 94 halte Park  
65, 66 halte Drukpersstraat  
29, 63 halte Congres  
Parking (P) : Administratief Centrum (betaalparking)

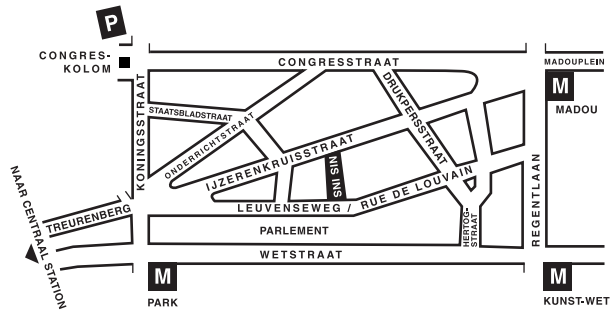

### Antwerpen

Italiëlei 124 - bus 85, 2000 Antwerpen  
tel. 03/229 07 00 fax 03/233 28 30  
e-mail : info.antwerpen@statbel.mineco.fgov.be

Trein (B) : Centraal Station  
Metro (M) : halte Opera  
Tram-Bus : vlakbij (Fr. Rooseveltplaats)

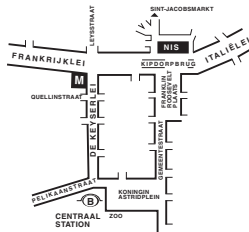

### Charleroi

Tour Biarent, Bd Audent 14/5., 6000 Charleroi  
tel. 071/ 27.44.14 fax 071/ 27.44.19  
e-mail : info.charleroi@statbel.mineco.fgov.be

Trein (B) : Charleroi Sud, 20 min van het station (Place Buisset, Rue du Collège, place Charles II, bd Tirou, rue de la Montagne)  
Bus : halte Tirou  
Autoweg : kleine ring van Charleroi - uitrit Gare du Sud  
Parking (P) : betaalparking tegenover het NIS

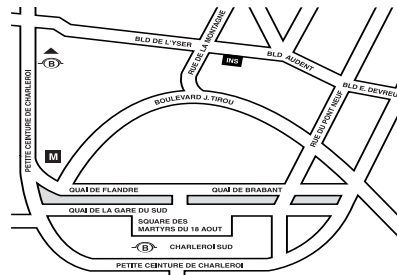

### Gent

Coupure rechts 620, 9000 Gent  
tel. 09/267 27 00 fax 09/267 27 29  
e-mail : info.gent@statbel.mineco.fgov.be

Trein (B) : Gent St.-Pieters  
Tram-Bus : 40, 43 halte Theresianenstraat  
Autoweg : gemakkelijk bereikbaar langs E40 (uitrit 13 - Gent-West/Drongen)  
Parking (P) : op de "Coupure Rechts"

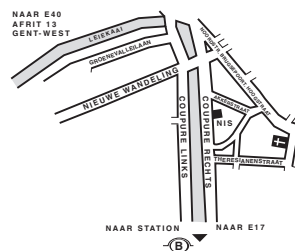

### Luik

Bd de la Sauvenière 73-75, 4000 Luik  
tel. 04/223 84 11 fax 04/222 49 94  
e-mail : info.liege@statbel.mineco.fgov.be

Trein (B) : Station Guillemins of Palais  
Tram-Bus : (Guillemins) 1 et 4 halte Sauvenière  
Parking (P) : Neujean (op 20 m - zelfde straatkant)  
Mercure (tegenover)



Het N.I.S. verspreidt tal van producten die de Belgische socio-economische realiteit in cijfers weergeven.

Al deze producten, opgenomen in onze catalogus, kunt u verkrijgen in onze regionale centra of bij onze dienst documentatie - verkoop in Brussel. Onze catalogus wordt u op eenvoudige aanvraag toegestuurd. (zie adressen hiernaast) .

Een keuze uit onze gegevens en de lijst van onze publicaties vindt u eveneens op onze website:

<http://statbel.fgov.be>

## Algemene publicaties

### Weekbericht

Elke week biedt het NIS u de primeur van de nieuwste statistieken over volgende gebieden : Grondgebied en leefmilieu ; Bevolking ; Samenleving ; Economie en financiën ; Landbouw ; Industrie ; Diensten, handel en vervoer.

### Kerncijfers

De informatie die het NIS levert, bestrijkt alle mogelijke thema's. Klimaat, leefmilieu, bevolking, vervoer en verkeer, economie, financiën, gezondheid, de informatiemaatschappij... ze komen allemaal aan bod. Kerncijfers 2001 is een gratis kleurenbrochure in een handig formaat die een samenvatting geeft van de rubriek Statistieken van onze website. Ze telt 32 pagina's en bevat tabellen, grafieken en cartogrammen.

## Enkele andere publicaties

### Algemene Publicaties

Regionaal Statistisch Jaarboek

### Grondgebied en leefmilieu

Statistiek van de bodembezetting (*diskette*)

Overzicht Leefmilieu- *Jaarlijks*

### Bevolking

Loop van de bevolking – *jaarlijks*

Bevolkingsvoouitzichten – *Te verschijnen*

### Samenleving

Huishoudbudgetenquête – *jaarlijks*

Doodsoorzaken – *jaarlijks*

### Economie en financiën

Verkoop van onroerende goederen – *jaarlijks*

De conjunctuur - *maandelijks*

### Landbouw

Land- en tuinbouwtelling op 15 mei - *jaarlijks*

### Industrie

Industriële productie en bouwbedrijf - *maandelijks*

### Handel, diensten en vervoer

Maandelijkse vervoerstatistieken – *maandelijks*

Binnenlandse handel - *jaarlijks*



**Eerste uitgave**

Gedrukt door de  
drukkerij van het NIS  
B-1000 Brussel

Mei 2003