

**Statistisch tijdschrift**

**Overzicht van het economisch  
en sociaal leven**

Het Nationaal Instituut voor de Statistiek biedt onpartijdige informatie tegen een redelijke prijs.

De informatie wordt conform de wet verspreid, meer bepaald voor wat betreft de privacy.

De statistieken worden ingedeeld in acht domeinen:

Algemeen	Economie en financiën
Grondgebied en leefmilieu	Landbouw en vergelijkbare activiteiten
Bevolking	Industrie
Samenleving	Diensten, handel en vervoer

Alle rechten voorbehouden. Het vertalen, bewerken, reproduceren op welke wijze dan ook, inbegrepen fotografie en microfilm, is niet toegelaten, tenzij met schriftelijke machtiging vanwege het Nationaal Instituut voor de Statistiek.

Het citeren van korte uittreksels als toelichting of bewijsvoering in een artikel, een boekbespreking of een boek is evenwel toegestaan, mits de bron duidelijk en nauwkeurig wordt vermeld.

Verantwoordelijke uitgever: Hans D'Hondt



© 2002, NATIONAAL INSTITUUT VOOR DE STATISTIEK *uitgever*

B-1000 Brussel – 44 Leuvenseweg

# **Statistisch tijdschrift**

## **Overzicht van het economisch en sociaal leven**

Nr 1

Reeksen bijgewerkt tot 31 januari 2003

# Inhoudsopgave

## Inleiding

- Inleiding ..... 3

## Grondgebied en leefmilieu

- Luchtverontreiniging ..... 6
- Luchtkwaliteit ..... 9
- Afval ..... 10

## Bevolking en huisvesting

- Nieuwsflits : voornamen vroeger en nu..... 12
- Nieuwsflits : wiske zoekt Suske..... 20
- Loop van de bevolking ..... 26
- Loop van de burgerlijke stand ..... 26

## Samenleving

- Werkgelegenheid : driemaandelijkse enquête naar arbeidskrachten ..... 30
- Werkgelegenheid : arbeidsduur ..... 32
- Werkgelegenheid : stakingen ..... 32
- Werkgelegenheid : werkloosheid ..... 34
- Lonen ..... 36
- Gezondheid : verkeersongevallen ..... 38

## Economie en financiën

- Conjunctuurindicatoren: nieuwe orders ..... 40
- Conjunctuurindicatoren: productie ..... 41
- Conjunctuurindicatoren: afzetprijnsindexen ..... 42
- Conjunctuurindicatoren: afzetprijnsindexen binnenlandse markt..... 43
- Conjunctuurindicatoren: afzetprijnsindexen buitenlandse markt..... 44
- Conjunctuurindicatoren: indexcijfers van de consumptieprijzen ..... 45
- Conjunctuurindicatoren: bruto werknemersindexen ..... 46
- Conjunctuurindicatoren: gewerkte uren ..... 47
- Conjunctuurindicatoren: bruto-indexen van de loonmassa..... 48
- Faillissementen ..... 49
- Overheidsfinanciën : stand van de staatschuld, stand van de schatkist ..... 50
- Overheidsfinanciën : rendement van de belastingen ..... 52
- Beurzen ..... 54

## **Landbouw en aanverwante activiteiten**

- Resultaten van de landbouwenquête op 15 november 2002.....	58
- Definitieve resultaten van de landbouwtelling 2002 .....	60
- Geslachte dieren .....	64
- Visserij .....	68

## **Industrie en bouwnijverheid**

- PRODCOM – Leveringen per activiteit .....	72
- NON-PRODCOM – Omzet .....	74
- NON-PRODCOM – Geproduceerde hoeveelheden .....	76
- PRODCOM – Tewerkstelling, uren en lonen .....	78
- NON-PRODCOM – Tewerkstelling, uren en lonen .....	82
- Bouwvergunningen en begin werkzaamheden .....	86

## **Diensten, handel en vervoer**

- Binnenlandse handel : aantal bedrijven .....	90
- Binnenlandse handel : omzet .....	94
- Buitenlandse handel .....	96
- Binnenscheepvaart.....	100
- Vervoer per spoor.....	104
- Luchtvaart.....	106
- Vervoer : nieuwe inschrijvingen van motorvoertuigen .....	107
- Toerisme en hotelwezen .....	108

## **Toelichtingen**

- Nota .....	113
--------------	-----



# **Inleiding**





# Inleiding

In deze publicatie wordt een overzicht gegeven van de belangrijkste deelgebieden van het sociaal-economische leven in België.

De statistieken uit deze publicatie omvatten 7 domeinen :

- ◆ Grondgebied en leefmilieu
- ◆ Bevolking
- ◆ Samenleving
- ◆ Economie en financiën
- ◆ Landbouw en aanverwante activiteiten
- ◆ Industrie
- ◆ Diensten, handel en vervoer

Elk domein wordt belicht via een zeker aantal tabellen, grafieken of kaarten eigen aan de hierboven in de inhoudsopgave vermelde onderwerpen.

Om praktische redenen werden op het einde van het « Statistisch tijdschrift », onder de titel « Toelichtingen », alle nota's over de gebruikte methodologiën en de verklarende aantekeningen van de gepubliceerde tabellen samengebracht.

Als er voor een bepaalde tabel een toelichting is, wordt dit aangeduid met een asterisk (\*) in de titel (voor meer algemene opmerkingen) of in het kolomnummer (voor meer specifieke opmerkingen). De verwijzing in de toelichting gebeurt door vermelding van de benaming van het deelgebied, van de titel en van het tabel- en kolomnummer, gevolgd door de betreffende nota.

## Algemene opmerkingen

De jaargegevens zijn tenzij anders vermeld, maand- of kwartaalgemiddelden.

De driemaandelijksse en halfjaarlijkse gegevens staan naast de laatste maand. Voorlopige cijfers worden niet als zodanig aangeduid. Aangezien ze later door definitieve worden vervangen, raadpleegt men best steeds de recentste aflevering van het Statistisch Tijdschrift.



## **Grondgebied en leefmilieu**

## Luchtverontreiniging in België

### Uitstoot in de lucht van SO<sub>2</sub> (in 1 000 t)

	Totaal	Wegverkeer	Kracht-centrales	Industriële verbranding	Andere verbranding	Industriële processen	Andere
1980	828	12	320	..	..	..	..
1981	712	..	280	..	..	..	..
1982	694	12	275	..	..	..	..
1983	560	12	190	..	..	..	..
1984	500	..	165	..	..	..	..
1985	400	15	125	122	64	73	1
1986	377	..	115	..	..	..	..
1987	367	..	113	..	..	..	..
1988	354	..	109	..	..	..	..
1989	325	..	94	..	..	..	..
1990	371	16	99	160	41	52	3
1991	333	16	94	140	46	34	3
1992	318	16	87	146	43	23	3
1993	296	17	82	137	44	11	5
1994	253	19	82	77	34	39	2
1995	246	18	81	88	35	21	3
1996	240	13	73	93	41	17	3
1997	221	6	64	95	36	18	2
1998	212	6	60	81	36	14	15
1999	187	..	..	..	..	..	..

### Uitstoot in de lucht van NO<sub>x</sub> (in 1 000 t)

	Totaal	Wegverkeer	Kracht-centrales	Industriële verbranding	Andere verbranding	Industriële processen	Andere
1980	442	..	95	..	..	..	..
1981	402	..	81	..	..	..	..
1982	381	..	77	..	..	..	..
1983	351	..	60	..	..	..	..
1984	343	..	57	..	..	..	..
1985	325	..	45	39	19	28	194
1986	317	..	47	..	..	..	..
1987	331	..	40	..	..	..	..
1988	345	..	45	..	..	..	..
1989	357	..	..	..	..	..	..
1990	339	157	60	79	20	16	7
1991	335	167	60	68	22	11	7
1992	343	175	58	72	21	9	8
1993	341	178	55	72	22	6	8
1994	342	179	58	73	20	5	7
1995	336	172	54	73	21	9	7
1996	316	151	51	73	24	8	9
1997	306	150	46	74	21	8	7
1998	314	147	46	71	21	8	21
1999	291	..	..	..	..	..	..

**Uitstoot in de lucht van deeltjes (in 1 000 t)**

	<b>Totaal</b>	Wegverkeer	Kracht-centrales	Industriële verbranding	Andere verbranding	Industriële processen	Andere
1990	<b>24</b>	3	7	3	5	5	1
1994	<b>27</b>	8	4	5	4	6	0

Bron : OCDE

**Uitstoot in de lucht van CO (in 1 000 t)**

	<b>Totaal</b>	Wegverkeer	Kracht-centrales	Industriële verbranding	Andere verbranding	Industriële processen	Andere
1990	<b>1112</b>	459	3	399	87	146	18
1994	<b>1054</b>	468	2	332	97	143	12
1995	<b>1032</b>	445	2	330	82	160	13
1996	<b>1009</b>	425	3	342	95	139	5
1997	<b>948</b>	408	3	323	79	130	5
1998	<b>967</b>	396	2	298	80	119	72
1999	<b>944</b>	..	..	..	..	..	..

Bron : EMEP

**Uitstoot in de lucht van NMVOS (in 1 000 t)**

	<b>Totaal</b>	Wegverkeer	Kracht-centrales	Industriële verbranding	Andere verbranding	Industriële processen	Andere
1985	..	185	3	13	17	29	82
1990	<b>354</b>	123	0	5	8	51	99
1991	<b>313</b>	110	0	3	8	37	93
1992	<b>313</b>	114	0	4	8	37	87
1993	<b>311</b>	113	1	3	8	36	88
1994	<b>305</b>	113	1	3	8	35	82
1995	<b>294</b>	107	1	3	8	34	81
1996	<b>274</b>	86	1	3	9	34	79
1997	<b>270</b>	84	1	3	8	33	78
1998	<b>277</b>	81	1	3	8	33	78
1999	<b>271</b>	..	..	..	..	..	..

Bron : EMEP

## Luchtverontreiniging in België

### Uitstoot in de lucht (in 1 000 t)

	NMVOS	CH <sub>4</sub>	CO <sub>2</sub>	CO	N <sub>2</sub> O*	NH <sub>3</sub>
	1000 t	1000 t	mio t	1000 t	1000 t	1000 t
1979	..	..	134	..	39	..
1980	..	..	127	..	38	..
1981	..	..	117	..	35	..
1982	..	..	113	..	33	..
1983	..	..	103	..	29	..
1984	..	..	104	..	29	..
1985	..	..	105	..	26	89
1986	..	..	106	..	26	..
1987	..	..	106	..	26	..
1988	..	..	107	..	27	..
1989	..	..	110	..	..	..
1990	354	589	109	1112	31	107
1991	313	593	117	..	31	93
1992	313	591	117	..	30	92
1993	311	599	113	..	31	97
1994	305	597	117	1054	35	96
1995	294	597	117	1032	36	97
1996	274	601	125	1009	37	99
1997	270	586	123	948	33	99
1998	277	593	123	967	34	102
1999	271	585	..	944	34	103

Bron : EMEP (<http://www.emep.int>); \*Hecq & al. (1990) voor 1979-1988

### Uitstoot in de lucht van zware metalen (in t)

	Pb	Hg	Cd	As	Cr	Cu	Ni	Se	Zn
1994	325	6	4	5	27	46	53	23	242
1995	336	5	6	6	48	56	47	19	287
1996	297	6	5	5	32	33	58	8	220
1997	285	4	6	4	28	30	49	8	176

Bron : EMEP (<http://www.emep.int>)

---

**Gemiddelde concentraties van stoffen in de lucht (1985 = 100)**



---

	SO <sub>2</sub>	NO <sub>2</sub>	Deeltjes
1980	109	98	102
1981	115	96	108
1982	93	100	87
1983	102	98	98
1984	122	111	108
1985	100	100	100
1986	93	89	82
1987	65	89	71
1988	61	98	81
1989	59	96	80
1990	57	94	79
1991	54	85	70
1992	57	78	68
1993	52	63	63
1994	48	76	64
1995	52	78	78
1996	46	83	78
1997	37	81	80
1998	37	76	70
1999	28	80	68
2000	24	74	65
2001	24	74	68

---

**Evolutie van gemiddelde concentraties in de lucht van SO<sub>2</sub>, NO<sub>2</sub> en deeltjes in België (1985 = 100)**

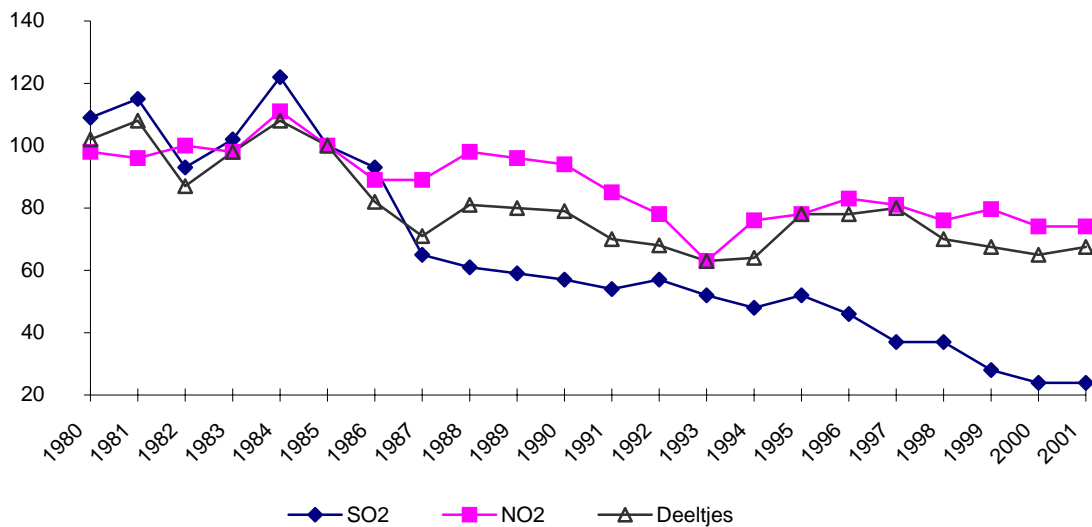
---



## Afval

**Gemeentelijk afval; recyclage\***

	Gemeentelijk afval*							Percentage gerecycleerd afval t.o.v. het klaarblijkelijke verbruik	
	Production	Composition en % du total						Papier en karton	Glas
	Kg per inwoner	Papier en karton	Keuken- en tuinafval, enz.	Plastiek	Glas	Metaal	Textiel en andere	Papier en karton	Glas
1*	2*	3*	4*	5*	6*	7*	8*	9*	
1980	-	-	-	6	8	5	-	-	33
1981	-	-	-	-	-	-	-	-	33
1982	-	-	-	-	-	-	-	-	32
1983	-	-	-	-	-	-	-	-	32
1984	-	-	-	-	-	-	-	-	36
1985	-	-	-	-	-	-	-	-	42
1986	-	-	-	-	-	-	-	-	44
1987	-	-	-	-	-	-	-	-	39
1990	358	-	-	8	8	4	-	33	59
1991	412	-	-	-	-	-	-	33	55
1992	421	-	-	-	-	-	-	33	54
1993	436	-	-	-	-	-	-	38	55
1994	453	17	17	6	6	3	50	36	67
1995	443	17	18	6	7	4	49	37	67
1996	440	18	18	6	7	3	48	43	66
1997	474	18	19	6	6	3	47	45	75
1998	471	19	20	5	7	3	46	48	-
1999	476	20	20	5	7	4	45	55	-
2000	484	19	22	5	7	3	44	52	87
2001	479	19	22	5	7	4	44	-	-

(\*) Voor meer uitleg zie inleiding en toelichtingen.



## **Bevolking en huisvesting**

## Voornamen vroeger en nu

Het aantal verschillende voornamen neemt alsmaar toe. Dat blijkt uit een analyse door het Nationaal Instituut voor de Statistiek. Op 1 januari 2002 hadden alle inwoners van ons land welgeteld 111.956 meisjesnamen en 93.592 jongensnamen. Er zijn meer meisjesnamen in omloop dan jongensnamen. Eén en dezelfde voornaam wordt gemiddeld gedeeld door 54 mannen en door 47 vrouwen. Het aantal verschillende voornamen steeg bij de twee geslachten ongeveer in dezelfde mate; op 40 jaar tijd groeide het met bijna de helft. Vlamingen dragen vaker dezelfde voornaam dan Walen en Brusselaars, maar het aantal verschillende namen stijgt sterker in Vlaanderen dan in de twee andere gewesten.

De redenen voor deze toenemende diversiteit zijn vermoedelijk van velerlei aard: de in toenemende mate multi-etnische samenstelling van de bevolking, toenemende contacten met het buitenland, individualisering, emancipatie, detraditionalisering, een grotere soepelheid bij de bevolkingsdiensten en het bestaan van nieuwe manieren om het voornamenbestand te raadplegen. De sociale achtergrond van de ouders blijkt een rol te spelen bij de voornamenkeuze.

### Overzichtstabel (toestand op 1 januari 2002)

	België	Brussel	Vlaanderen	Wallonië
<b>Mannen</b>				
Bevolking	5 042.288	468 723	2 945 066	1 628 499
Aantal verschillende voornamen	93 592	38 060	50 484	38 079
Gemiddeld aantal naamdragers per voornaam	53,9	12,3	58,3	42,8
<b>Vrouwen</b>				
Bevolking	5 267 437	509 661	3 027 715	1 730 061
Aantal verschillende voornamen	111 956	43 314	62 139	46 251
Gemiddeld aantal naamdragers per voornaam	47,0	11,8	48,7	37,4

Bron (verplichte vermelding) : NIS, Bevolkingsstatistieken

## Steeds meer verschillende voornamen

Op 1 januari 2002 telde België 10,3 miljoen inwoners: 5 miljoen mannen en 5,3 miljoen vrouwen. De vrouwen droegen 111.956 verschillende voornamen, de mannen 93.592. Iedere meisjesnaam wordt gemiddeld door 47 personen gedeeld, iedere jongensnaam door 54. Tijdens de laatste decennia steeg het aantal verschillende voornamen - voornamen die in de geschreven vorm met minstens één letter(teken) van elkaar verschillen, ook al klinken ze hetzelfde - zowel bij vrouwen als bij mannen sterk.

In de jongere bevolkingsgroepen zijn meer verschillende voornamen in zwang dan in de oudere. Vergelijken we de vrouwen die in de jaren '50 werden geboren met de meisjes die in de jaren '90 werden geboren, dan merken we een daling van het bevolkingscijfer met 20% maar een stijging van het aantal verschillende voornamen met 46%. Bij mannen doet zich eenzelfde evolutie voor: een daling van het bevolkingscijfer met 18% resulteert in 47% meer verschillende voornamen.

Verhoudingsgewijs zijn er meer namen in Brussel (gemiddeld slechts 11,8 vrouwelijke en 12,3 mannelijke naamdragers per voornaam) dan in Wallonië (37,4 vrouwelijke en 42,8 mannelijke naamdragers per voornaam) en Vlaanderen (48,7 vrouwelijke en 58,3 mannelijke naamdragers per voornaam). Brussel telt meer vreemdelingen dan Wallonië en Wallonië meer dan Vlaanderen, en een multi-etnische samenstelling van de bevolking zorgt voor een grotere variatie aan voornamen. Bovendien verschilt het aantal inwoners van de drie gewesten nogal sterk, wat eveneens een invloed heeft op de relatieve diversiteit aan voornamen. Hoe kleiner de populatie, hoe groter immers die relatieve variatie.

## **Inhaaloperatie in Vlaanderen ?**

Er circuleren dus steeds méér voornamen, ongeacht de bevolkingscijfers. Op 40 jaar tijd kwamen er 46% meisjesnamen en iets meer jongensnamen (47%) bij. Het verschijnsel van het stijgend aantal voornamen manifesteert zich wel uitdrukkelijker in Vlaanderen. Op 40 jaar tijd is er bij Vlaamse meisjes een toename met 70% en bij Vlaamse jongens met 72%. Het aantal verschillende voornamen steeg bij meisjes uit Wallonië met 32% en bij Waalse jongens met 29%, terwijl in Brussel de stijgingspercentages respectievelijk 10% (meisjes) en 17% (jongens) bedragen. Voor een stuk gaat het waarschijnlijk om een inhaaloperatie. De variatie mag dan wel feller toenemen in Vlaanderen, maar in Wallonië circuleren verhoudingsgewijs nog altijd meer voornamen, en in Brussel véél meer. Zoals hierboven gesteld, is dat gedeeltelijk een gevolg van het grotere aantal vreemdelingen of mensen van vreemde afkomst in die twee gewesten.

## **Voornamen en... de wet van Zipf**

De onderzoeker Dr. Gerrit Bloothoofd van het Utrechts Instituut voor Vreemde Talen (UiL - OTS) stuitte op een merkwaardig rekenkundig verband tussen het aantal naamdragers en het aantal namen: er loopt een rechte lijn als  $\log(\text{namen}) - \text{de logaritme van het aantal namen} - \text{wordt uitgezet tegen } \log(\text{naamdragers}) - \text{de logaritme van het aantal naamdragers}$ . Dr. Bloothoofd trekt een interessante conclusie: "Elke ouder denkt met het geven van een voornaam aan een kind een unieke beslissing te nemen, maar over de gehele populatie van geborenen blijkt er opeens een fraai wiskundig verband te zijn.

Uiteraard wordt die unieke beslissing ingegeven door een samenspel van tal van factoren waaronder het al dan niet vernoemen van familie of bekenden, het volgen van populaire namen (of juist niet), het kiezen uit cultureel bepaalde subverzamelingen van voornamen (echte Vlaamse naam, Nederlandse naam, Friese naam, Arabische naam, Engelse naam), sociale associaties van een naam, de prettige klank van de naam. Er worden in de naamkundige literatuur wel vaker verbanden gelegd tussen verschijnselen en lexicale theorieën.

Dat zijn de uitwerkingen van de wet van Zipf - rangorde maal frequentie van woorden in een tekst is constant -, door Mandelbrot toegepast op naamkundige grootheden.

## **Waarom steeds meer voornamen ?**

- Een eerste reden kan gezocht worden in de **verminderende homogeniteit van de samenleving** door immigratie en huwelijken met buitenlanders of met mensen van vreemde origine.
-

## Bevolking – Nieuwsflits

---

De samenstelling van de bevolking is in toenemende mate multi-etnisch, en elke taalcultuur brengt zijn eigen namenvoorraad mee. Zelfs relatief kleine bevolkingsgroepen dragen al behoorlijk bij. Ook toenemende contacten met het buitenland, culturele invloeden, media-invloeden en het toenemend onderwijsniveau zorgen ervoor dat onze samenleving steeds minder "monolithisch" wordt.

- Het **reservoir aan mogelijke voornamen wordt steeds groter**, terwijl er ook manieren bij komen om voornamen op te zoeken (voornamenboekjes, tijdschriftartikelen, gespecialiseerde websites).
  - Het **belang van de grote tradities neemt sterk af**. Vroeger gingen voornamen vaak over van grootvader op kleinzoon en van grootmoeder op kleindochter. Nu is dat veel minder het geval.
  - Er bestaat wellicht ook een grotere drang om de **eigen individualiteit te onderstrepen**, om op te vallen temidden van de vele anderen. Het geven van namen is één manier om die individualiteit te beklemtonen. Voornamen hebben meer dan vroeger een expressieve en distinctieve functie (hoewel de esthetische functie daardoor niet hoeft af te nemen). Door de naam die ze kiezen voor hun kinderen, vertellen ouders (gewild of ongewild) tevens iets over zichzelf. Zo kan het beslist geen toeval zijn dat vanaf de jaren '80 - toen de new-agebeweging de kop opstak - namen als "Harmony", "Harmonie", "Eden", "Peace", "Trinity", "Tao" en "Zen" opduiken. Voornamen lijken trouwens een beperkte levensduur te hebben: de top van de curve bestrijkt in de meeste gevallen enkele tientallen jaren, maar daarna is hun hoogtepunt voorbij. Er bestaan ook voornamen waarvan de curve een vlakker verloop kent. Deze namen zijn eigenlijk tamelijk zeldzaam, en precies daardoor kunnen ze tijdens een langere periode continu voorkomen. "Als te veel mensen met dezelfde voornaam moeten rondlopen, wordt het identificerend vermogen van de naam te klein," aldus Dr. Gerrit Bloothoofd.
  - Ook **doen gemeenten niet erg moeilijk meer over de aanvaarding** van voornamen. Voordien was dat vaak wel het geval: voornamen moesten afkomstig zijn uit de Bijbel, de Klassieke Oudheid of de "gebruikelijke kalender" (lijsten bij de burgerlijke stand van de toegelaten voornamen en hun schrijfwijze). In 1987 werd de wet versoepeld. Artikel 1 van de nieuwe "Wet betreffende de namen en voornamen" van 15 mei 1987 luidt: "De ambtenaar van de burgerlijke stand mag in de akte van geboorte geen voornamen opnemen die aanleiding geven tot verwarring dan wel het kind of derden kunnen schaden." Er bestaan nog nauwelijks taboenames, althans niet over een langere periode bekeken. Zelfs de naam "Adolf" komt nog sporadisch voor (4 keer in de jaren '70, 3 keer in de jaren '80 en één keer in de jaren '90), naast "Adolfo" en enkele samenstellingen ("Amond-Adolf" en "Léon-Adolf").
  - Nogal wat Bijbelse namen verdwijnen en worden vervangen door andere (en meer) namen. Waarschijnlijk is dit mee een gevolg van de toenemende ontkerstening van de samenleving. Ook de moslimgemeenschap krijgt te maken met **secularisering**. De moslimtraditie om de eerstgeboren zoon Moham(m)ed te noemen bestaat nog steeds, maar in mindere mate dan vroeger.
  - Ouders verkeren niet in de gelegenheid om hun familienaam te kiezen maar ze kunnen wél de voornaam van hun kind kiezen. Ze maken dan ook graag van die mogelijkheid gebruik. Het huidige individu is geëmancipeerd en **de domeinen waar vrijheid bestaat, worden ingevuld**. Ouders zoeken naar originele en speciale namen en gaan daar soms erg ver in. Enkele voorbeelden: "Poppy", "Sterremelijn", "Tsippy", "Twinky", "Tricky", "Zorro", "Storm", "Thorgal", "Maybe"...
-

---

## Meer meisjesnamen dan jongensnamen

Er zijn meer meisjesnamen in omloop dan jongensnamen. Als we kijken naar het deel van de bevolking dat geboren is in de periode van 1950 tot en met 1999 (op het ogenblik van het onderzoek waren dat de 2- tot 51-jarigen), merken we dat ondanks het feit dat mannen per tienjaarlijkse leeftijdsgroep 2 à 4% talrijker zijn, er toch 10 à 17% meer verschillende vrouwelijke voornamen circuleren. In Vlaanderen is het verschil tussen de twee seksen het grootst: er zijn 3 à 5% minder vrouwen, maar ze dragen 11 à 24% meer namen. Ook in Wallonië (0,3 à 4% minder vrouwen, 10 à 20% méér voornamen) en in Brussel (6% minder à 4% meer vrouwen, 2 à 13% méér voornamen) doet het fenomeen zich voor. De diversiteit aan meisjesnamen is dus een stuk groter dan die aan jongensnamen.

Dat er meer verschillende voornamen aan meisjes worden gegeven, schijnt een zeer oud verschijnsel te zijn. Bovendien is het een internationaal fenomeen. Waarom is er meer verscheidenheid bij meisjes? Volgens Dr. Gerrit Bloothoofd van het Utrechts Instituut voor Vreemde Talen (UiL - OTS) bestaan er een aantal redenen waarom er meer verschillende meisjesnamen zijn. De belangrijkste reden is volgens hem dat meisjesnamen vaak verkleinvormen van jongensnamen zijn, en er bestaan heel wat productieve varianten. Daarnaast lijkt er een tendens te zijn dat de naamgeving aan jongens wat traditioneler is dan die aan meisjes. Dat bleek onder meer uit Nederlands naamonderzoek van eind 1995.

Met meisjesnamen wordt er gemakkelijker geëxperimenteerd en vernieuwd, wat tot meer varianten en namen leidt. In Nederland krijgen de redenen "vernoemd naar familie" en "is een Nederlandse naam" bij jongens een hogere notering dan bij meisjes. In ons eigen land scoort de reden "vernoemd naar familie" lager. Dat komt doordat mensen in ons land ook een tweede en derde voornaam dragen, en het is daar dat we de voornamen van de grootouders terugvinden. De tweede en derde voornaam zijn vaak die van de peter en meter van de boreling, en in veel gevallen vraagt men aan twee van de grootouders om peter en meter te zijn.

## Het verband tussen socio-economische klasse en de keuze van de voornamen

Intuïtief gaan we ervan uit dat er wel degelijk een socio-economische opdeling van voornamen bestaat. Sommige namen roepen "aristocratische" of "intellectuele" connotaties op, andere veeleer "volkse". Er bestaan echter ook "tussennamen"; namen die men niet zomaar in een bepaald vakje kan stoppen. Deze socio-economisch neutrale voornamen komen zowel voor bij lagere als bij hogere klassen. Voornamen kunnen ook migreren van de ene klasse naar de andere, maar ze zullen dat bijna steeds in benedenwaartse richting doen (van de hogere naar de lagere klasse).

Volgens Dr. Ann Marynissen van het Instituut voor Naamkunde en Dialectologie aan de Katholieke Universiteit van Leuven is er al onderzoek gedaan naar het verband tussen de socio-economische klasse en de keuze van de voornamen, maar het is wel vrij oud. Odo Leys concludeert in het artikel "Sociolinguïstische aspecten van de persoonsnaamgeving", verschenen in het tijdschrift Naamkunde (nummer 1976/8, pagina 137-158) dat de voornaamgeving overal aan vernieuwing onderhevig is.

Die vernieuwing zou het minst groot zijn in de lagere klasse, maar het vreemde in de naamgeving treedt vaak het eerst op in de lagere groep.

---

## Bevolking – Nieuwsflits

---

De leden van de lagere socio-economische groep grijpen vaak naar totaal nieuwe, zeldzame en exotisch aandoende namen; zij verkiezen langere namen met veel klankrijkdom. De "hogere" klassen vernieuwen eerder door fonetische of grafemische varianten van bestaande namen in te voeren. In Vlaanderen hebben zij een grotere voorkeur voor korte en Vlaams aandoende namen.

De bron en de motivering voor de naamkeuze verschilt voor de drie klassen. De middengroep lijkt het sterkst beïnvloed te worden door de nieuwe namen die de ouders in de onmiddellijke omgeving hebben gehoord. De lagere klasse laat zich het meest beïnvloeden door de namen van vedettes die op het tv-scherm verschijnen. De hogere klasse laat zich het meest beïnvloeden door namen uit de literatuur. Verder is de naamkeuze in de lagere klasse vooral een zaak van de moeder. Naarmate men opklimt op de sociologische ladder wordt de naamkeuze meer een zaak van gemeenschappelijk overleg tussen beide ouders.

Recent onderzoek (op basis van gegevens tot en met 1994) vond plaats in Duitsland (Prof. Dr. Jürgen Gerhards en Dr. Rolf Hackenbroch). Daar werd nagegaan of het belang van de socio-economische klasse bij de keuze van voornamen van kinderen afneemt. Dat blijkt niet zo te zijn. Er is dus geen culturele globalisering van voornamen opgetreden, ondanks het feit dat een dergelijke globalisering op veel andere domeinen wel plaatsvond. Een andere vaststelling van Gerhards en Hackenbroch was dat secularisering en de afnemende invloed van familiebanden ook in Duitsland de voornamenkeuze hebben beïnvloed.

Dr. Gerrit Bloothoofd heeft enige reserves tegenover de stelling dat er minder vernieuwd wordt in de lagere klasse. Uit zijn onderzoek blijkt dat in Nederland de traditionele naamgeving vooral in de "Bible Belt" gevonden wordt. Het is dus veeleer een conservatieve gereformeerde geloofskwestie; met sociale klasse heeft het weinig te maken. Of er meer of minder vernieuwd wordt in bepaalde sociale klassen laat zich ook lastig onderzoeken bij gebrek aan referentiemateriaal. Bloothoofd is het in elk geval eens met de beschreven tendens: de lagere klasse kiest vooral buitenlandse (Engelse) namen. Tevens sluit hij niet uit dat deze klasse ook in Nederland een voorkeur heeft voor zeldzame en exotisch aandoende namen, maar dat moet nog verder onderzocht worden.

### Meer info :

- Het onderzoek behelst de totale bevolking op 1 januari 2002 en is gebaseerd op (waar mogelijk uitgezuiverde) cijfers van het Rijksregister.
  - Met "verschillende voornamen" wordt bedoeld: voornamen die in de geschreven vorm met minstens één letter (teken) van elkaar verschillen. "Sofie" en "Sophie" bijvoorbeeld worden beschouwd als twee verschillende voornamen. Er wordt ook alleen naar de eerste voornaam gekeken, en niet naar de tweede of derde (vaak de naam van de peter of de meter van het kind).
  - Er zullen binnenkort nog enkele andere artikelen over voornamen verschijnen waarin onder meer de motieven bij de naamkeuze en de "stijgers" en "dalers" aan bod zullen komen.
-

**Met dank aan :**

- Dr. Ann Marynissen (Instituut voor Naamkunde en Dialectologie, Leuven).
- Dr. Gerrit Bloothoofd (Utrechts Instituut voor Vreemde Talen (UiL - OTS), Utrecht).
- Prof. Dr. Jürgen Gerhards (Institut für Kulturwissenschaften, Leipzig).
- Frank Stevens et Jessie Vandeweyer (Onderzoeksgroep TOR, Vrije Universiteit Brussel).
- Stephan Moens, Roger Quin, Camille Vanderhoeft, André Doneux, Claude Sajotte, Cécile Cuypers, Anja Termote, José Antonio López Martínez, Bart Vandecavey, Frédéric Scholer, Marc Debusschere, Roger Vanrenterghem et Eveline Vanden Broeck (INS).
- Godelieve Boogmans (lectrice).

**Verder surfen :**

- **Nederlandstalig:** <http://www.meertens.nl/voornamen>  
Op deze website kunt u allerlei artikelen lezen over onderwerpen op het gebied van voornamen. De teksten zijn geschreven door Doreen Gerritzen, naamkundig onderzoeker bij het gerenommeerde Meertens Instituut.
  - **Franstalig:** <http://www.jumeaux-infos.com/prenoms/prenoms.html>  
Op deze Franse site kunnen mensen terecht die speciale interesse hebben voor alles wat te maken heeft met voornamen van meerlingen. Ook info over de eerste enquête over de voornamen van meerlingen en 50 getuigenissen van ouders.
  - **Duitstalig:** <http://www.kindername.de>  
Duitse voornamen van A tot Z (met uitleg over betekenis en herkomst), de populairste namen in Duitsland, interessante links en een forum.
  - **Engelstalig:** <http://www.babynames.com>  
Databank met meer dan 6.000 Amerikaanse voornamen en hun betekenis, de populairste namen van 2002 in de USA, en zwangerschap van week tot week. Wie niet tevreden is over zijn huidige voornaam kan dankzij de "Random Name Generator" een nieuwe naam kiezen op basis van zijn persoonlijkheid...
-

## Bevolking – Nieuwsflits

### Brussels Hoofdstedelijk Gewest (toestand op 1 januari 2002)

Geboren	Mannen			Vrouwen		
	Bevolking	Aantal verschil- lende voornamen	Aantal naamdragers per voornaam	Bevolking	Aantal verschil- lende voornamen	Aantal naamdragers per voornaam
Vóór 1900	6	6	1,0	73	51	1,4
1900-1909	730	255	2,9	3 613	615	5,9
1910-1919	7 308	983	7,4	19 497	1 730	11,3
1920-1929	26 902	2 721	9,9	44 672	3 472	12,9
1930-1939	36 262	4 454	8,1	44 446	5 096	8,7
1940-1949	48 015	6 429	7,5	51 755	6 860	7,5
1950-1959	61 904	9 084	6,8	64 157	9 844	6,5
1960-1969	79 314	12 392	6,4	74 915	12 856	5,8
1970-1979	78 769	12 618	6,2	80 981	14 275	5,7
1980-1989	55 326	9 944	5,6	54 726	10 403	5,3
1990-1999	60 086	10 640	5,6	57 300	10 815	5,3
2000-2001	14 101	4 112	3,4	13 526	4 229	3,2
<b>Totale bevolking</b>	<b>468 723</b>	<b>38 060</b>	<b>12,3</b>	<b>509 661</b>	<b>43 314</b>	<b>11,8</b>

### Vlaanderen (toestand op 1 januari 2002)

Geboren	Mannen			Vrouwen		
	Bevolking	Aantal verschil- lende voornamen	Aantal naamdragers per voornaam	Bevolking	Aantal verschil- lende voornamen	Aantal naamdragers per voornaam
Vóór 1900	21	21	1,0	140	68	2,1
1900-1909	3 788	555	6,8	14 849	952	15,6
1910-1919	42 570	1 796	23,7	92 687	2 783	33,3
1920-1929	186 912	4 219	44,3	257 124	5 730	44,9
1930-1939	295 919	6 417	46,1	324 887	7 695	42,2
1940-1949	351 564	8 445	41,6	346 822	9 844	35,2
1950-1959	442 707	10 657	41,5	428 028	12 624	33,9
1960-1969	471 818	13 198	35,7	456 730	15 643	29,2
1970-1979	383 204	14 148	27,1	373 054	17 499	21,3
1980-1989	358 391	14 919	24,0	342 365	17 495	19,6
1990-1999	354 656	18 345	18,8	331 238	21 444	15,4
2000-2001	62 516	7 311	8,6	59 791	8 095	7,4
<b>Totale bevolking</b>	<b>2 945 066</b>	<b>50 484</b>	<b>58,3</b>	<b>3 027 715</b>	<b>62 139</b>	<b>48,7</b>

Bron (verplichte vermelding) : NIS, Bevolkingsstatistieken



**Wallonië (toestand op 1 januari 2002)**

Geboren	Mannen			Vrouwen		
	Bevolking	Aantal verschil- lende voornamen	Aantal naamdragers per voornaam	Bevolking	Aantal verschil- lende voornamen	Aantal naamdragers per voornaam
Vóór 1900	12	11	1,1	79	51	1,5
1900-1909	1 621	303	5,3	8 523	773	11,0
1910-1919	21 007	1 394	15,1	54 369	2 587	21,0
1920-1929	101 161	4 077	24,8	157 413	5 634	27,9
1930-1939	144 202	5 540	26,0	170 754	6 560	26,0
1940-1949	185 489	6 535	28,4	190 727	7 623	25,0
1950-1959	243 633	9 424	25,9	244 395	10 503	23,3
1960-1969	249 050	10 945	22,8	246 912	11 957	20,6
1970-1979	217 041	10 459	20,8	210 849	11 864	17,8
1980-1989	214 681	11 213	19,1	206 180	12 642	16,3
1990-1999	210 837	12 108	17,4	201 335	13 886	14,5
2000-2001	40 215	4 541	8,9	38 534	5 161	7,5
<b>Totale bevolking</b>	<b>1 628 499</b>	<b>38 079</b>	<b>42,8</b>	<b>1 730 061</b>	<b>46 251</b>	<b>37,4</b>

Bron (verplichte vermelding) : NIS, Bevolkingsstatistieken

Het is toegestaan dit artikel geheel of gedeeltelijk over te nemen, mits duidelijke bronvermelding. Wilt u meer informatie betreffende de Nieuwsflitsen, neem dan contact op met Erik Vloeberghs (tel. +32 [0]2.548.65.79).

**Wiske (v.) zoekt Suske (m.)**

Alle kinderen moeten een naam krijgen. Dat zegt nu eenmaal de wet. Maar soms bedenken ouders wel heel mooie, grappige en eigenaardige voornamen voor hun kinderen... Wat dacht u van Anémone, Madeliefje, Edelweiss of Orchidée? Of valt u eerder voor Shady, Kiss, Romeo of Eros-Adonis? Ook niet mis zijn Cristaline, Lorelei en Cerise. Bloemen, stripfiguren, zangers en zangeressen, mensen uit de wereld van de showbiz en namen van landen, staten en steden kunnen een bron van inspiratie zijn, maar ook de mythologie en de literatuur brengt sommige ouders op ideeën. In ieder geval maken de voorbeelden in dit artikel duidelijk dat de creativiteit inzake de keuze van voornamen in ons landje soms wel erg groot is...

Je kunt je ook afvragen waarom men kiest voor een bepaalde naam en niet voor een andere. Het Nationaal Instituut voor de Statistiek heeft bij zijn personeelsleden een kleine peiling gehouden waarin naar de motieven voor de naamgeving wordt gevraagd. De resultaten van dat onderzoek leest u verder in dit artikel.

**Sarah-Beth, Stef-Kamil, Britney, Shakira, Axelle et les autres**

Ieder jaar worden meer dan 110.000 kinderen geboren in ons land. Dat betekent dat meer dan dubbel zoveel ouders op zoek moeten gaan naar een geschikte voornaam voor hun spruit. In veel gevallen worden gewone voornamen gekozen. In een volgend artikel zullen wij de algemene trends van naderbij bekijken, maar in dit artikel besteden we aandacht aan merkwaardige voornamen.

Voor meisjes worden weleens bloemennamen gegeven: Madeliefje, Violetje, Dahlia, Iris, Narcisse, Roos, Lelie, Margriet, Amaryllis, Amarilys, An(n)emoon, Anémone, Edelweiss, Orchidée, Fleur, Fleuriane, Flora en gewoon Bloem of Bloeme. Sommige ouders zoeken het dan weer in andere landen en streken. France is misschien een slecht voorbeeld want die naam is eigenlijk afgeleid van Francine, maar ook Ierlande, Holland, Mauritanie, India, Tibet, Fidji, Toscane, Louisiana, Indiana, Dakota, Tennessee, Philadelphia, Brooklyn, Daytona, Tallahassee, Amazone en Assia (naar het werelddeel; lang geen ongebruikelijke voornaam in de Arabische wereld) komen voor.

Steden zijn nogal eens een bron van inspiratie: Vienna, Madrid, Venise, Paris, Toulouse, Sofia, Roma, Barcelona, Trujillo, Valencia, Valence, Córdoba, Lyon, Toledo... Vooral Spaanse steden lijken in trek. Er zijn zelfs autotypes (Mégane, Megane, Méganne, Mercedes), parfums (Kenzo, Chanel, Azzaro, Chanelle, Esthée) en kledingmerken (Mexx, Dior) die eveneens dienst doen als voornaam. Er dient echter op gewezen dat het hier gaat om producten die oorspronkelijk vernoemd werden naar personen (en niet omgekeerd).

**Elvis has just left the building**

Zangers (Bono, Eros, Renaud, Elvis, Lloyd, Mauro, Placido, Ringo, Roch, Prince en zelfs Stef-Kamil) en zangeressen (Maurane, Marva, Cher, Alanis, Sarah-Beth, Whitney, Shakira, Britney, Sade, Axelle, Anouk, Aaliyah, Courtney en er is ook al een Laïs, hoewel dat eigenlijk een groep is) kunnen ouders op ideeën brengen, net als namen van filmsterren en tv-personages (Whoopi, Derrick, Dempsey, Makepeace, Cameron, Harrison).

---

Misschien wordt er wel meer tv gekeken dan gelezen, maar namen uit de literatuur zorgen nog steeds voor inspiratie (Zazie, Pallieter en Palieter, Tijn, Romeo, Otello, Winnetou, Ulysse, Ophelia, Ophélie, Ofelia, Ofélia, Bridget, Tristan, Isolde en Yseult). Net zoals de schilderkunst overigens. Zo blijken er meer dan één Rembrandt, Rubens en een Michelangelo rond te lopen in onze contreien, en er is een Monalisa die ons misschien even mysterieus toelicht als haar illustere voorganger... Maar die namen waren vroeger niet ongewoon als voornaam.

Er zijn ouders die hun kinderen vernoemen naar stripfiguren en personages uit kinderverhalen. Een klassieker is Winnie, maar ook Mickey, Lucky, Lois-Lane, Bambi, Donald, Raven, Dagobert, Storm en Thorgal komen voor. Al twee keer dook er een Wiske op, maar Suske ontbreekt voorlopig nog op het appèl...

### **Niet doen, Chynna-Millennia**

De Belgen houden van honden, dat is bekend. Sommigen landgenoten houden zelfs zóveel van honden dat ze hun kinderen een naam als Rex of Stoffel geven. Maar ook hier weer dezelfde opmerking: de voornaam Rex komt ook in andere landen voor, terwijl Stoffel dan weer is afgeleid van Christoffel. De roep van de Angelsaksische wereld laat zich ook horen. Ten bewijze daarvan Sky, Rain, Sun, Winner, Dusty, Shady, Vanity, Dandy, Angel, Blessing, Moonlight, Kiss, Divine, River, Melody, King, Blue, Summer, Heaven en Grace.

Vanaf de jaren '80 duiken spirituele namen op, genre Harmony, Harmonie, Eden, Peace, Trinity, Tao en Zen. Ook met samenstellingen wordt duchtig geëxperimenteerd: Pia-Puck, Marine-Océane, Thibault-Alexandre (schijnt een naam te zijn die nogal eens voorkomt in adellijke kringen), Chynna-Millennia, Raven-Cheyenne (typisch Indiaanse naam), Valentijn-Benjamin, Eros-Adonis...

Over godenkinderen gesproken... uit legendes en mythologische verhalen komen ook soms namen voort: Lanceloot, Lancelot, Merlijn, Odyssee, Clovis, Orpheus, Cassandra, Pénélope, Kassandra, Cassandre, Shéhérazade, Sheherazade, Olympe, Apollo, Apolline, Apoline, Athénaïs, Athéna, Isis, Danaë, Lorelei, Sherazade, Haumea (naar verluidt een Hawaïaanse godin), Kassyopée, Ilias, Hadrien, Ulysse, Dalila, Mélusine en Messaline... Keuze te over, het hemelrijk is goed gevuld!

Bretoens-Keltische namen zijn nogal in de mode in het zuiden van het land. Enkele voorbeelden: Loïc, Gwenaël, Gwenaëlle, Guénaëlle, Nolwenn, Gwendal, Maïwenn, Sterenn, Maïwenn, Maewenn, Erwann. Borelingen worden ook soms vernoemd naar maanden (July, June, April, Avril, May) of kleuren (Lila, Rose, Violette, Lilas, Lili-Rose, Lily-Rose). In het Franstalig landsgedeelte komen namen voor als Lou, Lilou, Ombeline, Malou, Taylor, Perle, Vanille, Cerise, Cristaline, Fantine, Myrtille, Framboise, Ballon en Opaline. Men kan het echter ook kort houden: zo komt bijvoorbeeld de naam Zus een keer voor.

### **Motieven voor de naamgeving**

In een vorig artikel (Nieuwsflits 33, "Voornamen vroeger en nu") kwamen de voornaamste tendensen inzake naamgeving aan bod. Maar waarom kiest men voor een bepaalde naam en niet voor een andere? Om dat te weten te komen hebben we een kleine, niet-representatieve peiling gehouden bij de

---

## Bevolking – Nieuwsflits

---

personeelsleden van het NIS met kinderen. Men kon kiezen uit 12 redenen en het was toegestaan meer dan één antwoord te geven. Er kwamen 153 antwoorden binnen. De peiling heeft geen wetenschappelijke pretenties maar geeft wellicht wel een indicatie van de beweegredenen van ouders.

---

### Top 3 van motieven voor de keuze van voornamen (2002)

Nederlandstaligen	1. Mooie naam	Meisjes	1. Mooie naam
	2. Klinkt mooi		2. Klinkt mooi
	3. Leuke naam		3. Leuke naam
Franstaligen	1. Mooie naam	Jongens	1. Mooie naam
	2. Past bij familienaam		2. Klinkt mooi
	3. Ongewone en bijzondere naam		3. Past bij familienaam

---

Deze cijfers zijn gebaseerd op een niet-representatieve steekproef gehouden in oktober 2002.

Bron : NIS

In 82% van de gevallen wordt "het is een mooie naam" als reden voor de naamkeuze opgegeven. Andere belangrijke motieven zijn "de naam klinkt mooi" (47%), "we hebben er specifiek op gelet dat de voornaam past bij de achternaam" (40%), "het is een leuke naam" (37%) en "het is een ongewone en bijzondere naam" (27%). Minder vaak voorkomende redenen zijn de betekenis van de naam (16%) en "hij past bij de naam van de andere kinderen" (14%).

Nog zeldzamer zijn de beweegredenen "we hebben de naam gevonden in een voornamenboekje of op een website met voornamen" (8%), "we hebben deze voornaam gekozen omdat de grootvader of grootmoeder (of een ander familielid) van het kind zo heet" (8%), "we hebben de naam gekozen om ideologische of levensbeschouwelijke redenen" (6%), "we hebben bewust een buitenlandse naam gekozen" (6%) en "het is de voornaam van een idool van een van ons" (4%).

### Verschillen tussen Nederlandstaligen en Franstaligen

Uiteraard vallen sommige van deze motieven samen. Eerder Nederlands onderzoek uit 1995 wees al op het bestaan van "clusters" van redenen. Een voorbeeld van zo'n cluster is "klinkt mooi" / "mooie naam" / "leuke naam". Ook uit ons eigen onderzoek blijkt dat de combinatie "mooie naam" / "klinkt mooi" erg vaak voorkomt.

Er zijn verschillen tussen Nederlandstaligen en Franstaligen. Nederlandstaligen vinden de klank van de naam belangrijker (in 59% is dit een motief bij de naamgeving, tegen 34% bij Franstaligen), en ook het feit dat grootvader, grootmoeder of iemand anders van de familie de naam draagt speelt vaker een rol (11%, tegen 4%) in het noorden van het land. Franstaligen kiezen vaker voor een ongewone en bijzondere (38%, tegen 17% bij Nederlandstaligen) of een buitenlandse naam (8% tegen 4%) en ze letten er ook meer op dat de voornaam past bij de familienaam (55% tegen 26%).

---

## Redenen voor de naamgeving van kinderen, volgens taal van de ouders (2002)

	<u>Nederlandstaligen</u>	<u>Franstaligen</u>	<u>Totaal</u>
Mooie naam	84%	81%	<b>82%</b>
Klinkt mooi	59%	34%	<b>47%</b>
Leuke naam	37%	37%	<b>37%</b>
Ongewone en bijzondere naam	17%	38%	<b>27%</b>
Vernoemd naar grootmoeder, grootvader of iemand anders van de familie	11%	4%	<b>8%</b>
Bewust buitenlandse naam gekozen	4%	8%	<b>6%</b>
Gevonden in voornamenboekje of op een website met voornamen	7%	10%	<b>8%</b>
Past bij de naam van ander(e) kind(eren)	14%	14%	<b>14%</b>
Vernoemd naar idool	6%	1%	<b>4%</b>
Omwille van de betekenis van de naam	14%	18%	<b>16%</b>
Ideologische en levensbeschouwelijke redenen	6%	7%	<b>6%</b>
Past bij de familienaam	26%	55%	<b>40%</b>

Deze cijfers zijn gebaseerd op een niet-representatieve steekproef gehouden in oktober 2002.

Bron : NIS

## Leuke meisjes(namen) en bijzondere jongens(namen)

De verschillen tussen de motieven die worden genoemd bij de keuze van voornamen zijn groter tussen Nederlandstalige en Franstalige ouders dan tussen ouders van jongens en ouders van meisjes. De vier belangrijkste redenen komen zowel bij meisjes als bij jongens voor in de top-4, zij het dat de derde en vierde positie wisselen. Jongensnamen worden vaker toegekend omdat ze ongewoon en bijzonder zijn (33%, tegen 27% bij meisjes), meisjesnamen omdat ze leuk zijn (44% tegen 36%). Tevens let men bij jongens iets vaker op de betekenis van de naam.

## Redenen voor de naamgeving van kinderen, volgens geslacht van het kind (2002)

	<u>Filles</u>	<u>Garçons</u>
Mooie naam	82%	79%
Klinkt mooi	48%	47%
Leuke naam	44%	36%
Ongewone en bijzondere naam	27%	33%
Vernoemd naar grootmoeder, grootvader of iemand anders van de familie	8%	7%
Bewust buitenlandse naam gekozen	10%	5%
Gevonden in voornamenboekje of op een website met voornamen	8%	7%
Past bij de naam van ander(e) kind(eren)	19%	9%
Vernoemd naar idool	3%	5%
Omwille van de betekenis van de naam	13%	21%
Ideologische en levensbeschouwelijke redenen	6%	7%
Past bij de familienaam	39%	41%

Deze cijfers zijn gebaseerd op een niet-representatieve steekproef gehouden in oktober 2002.

Bron : NIS

### Met dank aan :

Stephan Moens, Roger Quin, Camille Vanderhoeft, André Doneux, Claude Sajotte, Cécile Cuypers, José Antonio López Martínez, Bart Vandecavey, Frédéric Scholer, Marc Debusschere, Roger Vanrenterghem en Eveline Vanden Broeck (NIS).

### Verder surfen :

► **Nederlandstalig:** <http://www.zappybaby.be>

Van preconceptie tot peuter, hier vind je uitgebreide info, weetjes, artikels en links. In een forum kunnen ervaringen worden gedeeld en prangende vragen worden gesteld.

► **Franstalig:** <http://www.meilleursprenoms.com>

Referentiesite waarop u veel meer te weten kunt komen over 13.000 voornamen uit de ganse wereld. Bevat een afdeling waar u opzoeken kunt doen over de oorsprong en de betekenis van namen, en er is ook een statistisch gedeelte dat betrekking heeft op de volledige 20ste eeuw. Ook stijgers en dalers komen aan bod. Daarnaast nog heel wat andere informatieve en ludieke rubrieken.

► **Duitstalig:** <http://www.gfds.de/namen.html>

De site van de Gesellschaft für deutsche Sprache (GfdS), een vereniging voor de beoefening en het onderzoek van de Duitse taal. Ze heeft als opdracht bij het publiek het bewustzijn voor de Duitse taal te verdiepen en de functie ervan in een globaal kader zichtbaar te maken. Op de afdeling voornamen en familienamen vindt u de populairste Duitse voornamen en een interessante tekst van Wilfried Seibicke over juridische onzekerheden in verband met de naamgeving.

► **Engelstalig:** <http://www.kabarians.com>

Voor wie gelooft dat een naam iets zegt over de eigenaar ervan. Nomen est omen? De site bestaat onder meer uit een database met 1.000.000 namen (zie <http://www.kabarians.com/html/surf-by.htm>). Als u graag een Bretoense (Keltische), Inca-, Afghaanse of zelfs Eskimonaam voor uw kind zou willen zoeken, dan is dit de plek. U kunt ook ontdekken welke filosofische betekenis uw naam heeft. Vul gewoon uw naam in op de pagina <http://www.kabarians.com/gkh/yourbaby.htm>. Opmerking: misschien is het wel raadzaam dit soort sites niet altijd ernstig te nemen.

---



## Bevolking en huishoudens

### Loop van de bevolking

	Natuurlijke loop van de bevolking			Migratieoverschot en correcties	
	Geboorten	Sterfgevallen	Natuurlijke bevolkings-aangroei	Mannen	Vrouwen
	1	2	3	4*	5*
1981	124827	113308	11519	-14185	-6119
1982	120382	112506	7876	-3261	-1187
1983	117395	114814	2581	-5298	-2277
1984	115790	110577	5213	-250	-265
1985	114283	112691	1592	-87	-331
1986	117271	111671	5600	328	-72
1987	117448	105840	11608	-903	260
1988	118764	104551	14213	19637	18046
1989	120550	107332	13218	3665	3287
1990	123554	104545	19009	10166	9517
1991	125412	104223	21189	7181	6955
1992	124182	103741	20441	13095	12294
1993	119828	106601	13227	9231	9707
1994	115361	103566	11795	7279	10869
1995	114226	104590	9636	-1145	4282
1996	115214	104140	11074	6681	9424
1997	115864	103802	12062	3481	6495
1998	114276	104583	9693	4593	7202
1999	113469	104904	8565	6804	9964
2000	114883	104903	9980	5545	8804
2001	114172	103447	10725	17797	18403

### Loop van de burgerlijke stand

	Levend-geborenen	Sterfgevallen (dodgeborenen niet inbegrepen)			Dodgeborenen	
		Mannen	Vrouwen	Totaal	Mannelijk	Vrouwelijk
	1	2	3	4	5	6
1998	9538	4350	4361	<b>8711</b>	23	19
1999	9514	4377	4367	<b>8744</b>	25	18
2000	9690	4391	4389	<b>8780</b>	20	18
2001	9633	4343	4347	<b>8690</b>	18	17
<b>2001</b>						
februari	8736	4229	4346	<b>8575</b>	13	11
maart	9666	4553	4513	<b>9066</b>	19	12
april	9665	4250	4358	<b>8608</b>	12	20
mei	10136	4479	4490	<b>8969</b>	24	16
juni	9530	4197	4147	<b>8344</b>	15	13
juli	10182	4293	4153	<b>8446</b>	17	22
augustus	10069	4243	4057	<b>8300</b>	16	21
september	9317	3840	3811	<b>7651</b>	11	15
oktober	10125	4099	4147	<b>8246</b>	23	18
november	9186	4167	4174	<b>8341</b>	25	17
december	8968	4629	4713	<b>9342</b>	23	24
<b>2002</b>						
januari	9938	5504	5747	<b>11251</b>	16	25
februari	8814	4455	4675	<b>9130</b>	15	29
maart	9682	4552	4562	<b>9114</b>	11	25
april	9231	4437	4526	<b>8963</b>	26	17
mei	9449	4188	4275	<b>8463</b>	17	15
juni	8910	4019	4004	<b>8023</b>	27	30
juli	10140	4231	4317	<b>8548</b>	15	16
augustus	9787	4102	4153	<b>8255</b>	16	10
september	9538	4058	3799	<b>7857</b>	16	16
oktober	9873	4465	4301	<b>8766</b>	20	15

(\*) Pour de plus amples informations voir l'introduction et les notes explicatives



Bevolking op 31 december						
Totale bevolking			Vreemdelingen		Huishoudens op 31 december	
Mannen	Vrouwen	Totaal	Mannen	Vrouwen		
6	7	8	9	10		
4812473	5042116	<b>9854589</b>	482929	402800	3612968	1981
4813139	5044878	<b>9858017</b>	485297	405947	–	1982
4809520	5043503	<b>9853023</b>	484187	406686	–	1983
4811558	5046163	<b>9857721</b>	487503	410127	–	1984
4812183	5046712	<b>9858895</b>	460001	386481	–	1985
4816234	5048517	<b>9864751</b>	462183	391064	–	1986
4821803	5053913	<b>9875716</b>	463758	394892	–	1987
4848944	5078668	<b>9927612</b>	468985	399772	–	1988
4860099	5087683	<b>9947782</b>	475034	405778	3964743	1989
4880685	5106290	<b>9986975</b>	487063	417465	4006574	1990
4899232	5122765	<b>10021997</b>	496556	425946	4029843	1991
4923472	5144847	<b>10068319</b>	490356	418909	4058070	1992
4940224	5160407	<b>10100631</b>	495613	424955	4077598	1993
4954671	5175903	<b>10130574</b>	492651	429687	4101305	1994
4958785	5184262	<b>10143047</b>	481734	428035	4122452	1995
4971780	5198446	<b>10170226</b>	480027	431894	4153897	1996
4982672	5209592	<b>10192264</b>	472864	430256	4185202	1997
4993718	5220034	<b>10213752</b>	464834	427146	4215481	1998
5006014	5233071	<b>10239085</b>	465903	431207	4244131	1999
5018019	5245395	<b>10263414</b>	445908	415777	4281332	2000
5042288	5267437	<b>10309725</b>	438115	408619	4325490	2001

Totaal	Sterfgevallen van kinderen van - dan 1 jaar			Huwelijken	Echtscheidingen	
	Mannelijk	Vrouwelijk	Totaal			
7	8	9	10	11	12	
<b>42</b>	29	25	<b>54</b>	3705	2208	1998
<b>43</b>	29	22	<b>51</b>	3683	2207	1999
<b>38</b>	27	23	<b>50</b>	3764	2252	2000
<b>35</b>	27	22	<b>49</b>	3512	2448	2001
<b>2001</b>						
<b>24</b>	27	17	<b>44</b>	2045	2108	februari
<b>31</b>	32	24	<b>56</b>	2627	2953	maart
<b>32</b>	29	21	<b>50</b>	2873	2488	april
<b>40</b>	38	22	<b>60</b>	4415	2871	mei
<b>28</b>	31	23	<b>54</b>	5724	2450	juni
<b>39</b>	26	24	<b>50</b>	4505	2553	juli
<b>37</b>	32	24	<b>56</b>	5760	2645	augustus
<b>26</b>	18	15	<b>33</b>	5620	1866	september
<b>41</b>	24	16	<b>40</b>	2860	2699	oktober
<b>42</b>	19	30	<b>49</b>	1774	2374	november
<b>47</b>	20	22	<b>42</b>	2424	2118	december
<b>2002</b>						
<b>41</b>	26	19	<b>45</b>	1178	2529	januari
<b>44</b>	26	22	<b>48</b>	2141	2196	februari
<b>36</b>	22	16	<b>38</b>	2238	3202	maart
<b>43</b>	24	24	<b>48</b>	2685	2718	april
<b>32</b>	23	15	<b>38</b>	4341	2728	mei
<b>57</b>	27	11	<b>38</b>	5376	2354	juni
<b>31</b>	27	16	<b>43</b>	4478	2697	juli
<b>26</b>	27	18	<b>45</b>	6404	2651	augustus
<b>32</b>	31	18	<b>49</b>	4617	2067	september
<b>35</b>	33	14	<b>47</b>	3024	2641	oktober



## **Samenleving**

# Enquête naar de arbeidskrachten

## Arbeidssituatie per geslacht en leeftijd - 3de trimester 2002

Arbeidssituatie	Totaal	Van 15 tot 24 jaar	Van 25 tot 49 jaar	50 jaar en meer	Minder dan 15 jaar	Van 15 tot 19 jaar	Van 20 tot 24 jaar	Van 25 tot 29 jaar
<b>België</b>								
<b>Algemeen totaal</b>								
Totaal	10.309.718	1.246.075	3.746.812	3.511.587	1.805.244	603.696	642.379	663.104
Mannen	5.042.283	632.789	1.894.680	1.592.142	922.671	308.546	324.243	335.226
Vrouwen	5.267.436	613.285	1.852.132	1.919.445	882.573	295.149	318.136	327.878
<b>Totaal (15 jaar en meer)</b>								
Totaal	8.504.474	1.246.075	3.746.812	3.511.587	0	603.696	642.379	663.104
Mannen	4.119.612	632.789	1.894.680	1.592.142	0	308.546	324.243	335.226
Vrouwen	4.384.862	613.285	1.852.132	1.919.445	0	295.149	318.136	327.878
Heeft een betrekking								
Totaal	4.104.910	389.346	2.961.283	754.281	0	61.777	327.568	527.791
Mannen	2.359.596	216.354	1.657.972	485.270	0	39.053	177.301	282.502
Vrouwen	1.745.314	172.992	1.303.311	269.011	0	22.724	150.268	245.288
Werkloos IAB								
Totaal	339.869	90.502	217.770	31.597	0	19.178	71.324	54.581
Mannen	161.071	47.643	96.858	16.570	0	12.528	35.115	29.209
Vrouwen	178.798	42.859	120.912	15.027	0	6.650	36.209	25.372
Student (15 jaar en meer)								
Totaal	727.906	701.166	26.740	0	0	507.404	193.762	17.732
Mannen	356.815	342.270	14.545	0	0	248.393	93.876	9.239
Vrouwen	371.091	358.896	12.195	0	0	259.011	99.885	8.494
Niet actief (15 tot 64 jaar)								
Totaal	1.606.505	65.061	541.019	1.000.426	0	15.337	49.724	63.001
Mannen	539.325	26.522	125.305	387.498	0	8.572	17.951	14.276
Vrouwen	1.067.180	38.539	415.714	612.927	0	6.765	31.774	48.724
Niet actief (65 jaar en meer)								
Totaal	1.725.284	-	-	1.725.284	-	-	-	-
Mannen	702.804	-	-	702.804	-	-	-	-
Vrouwen	1.022.480	-	-	1.022.480	-	-	-	-
<b>Niet actief (- 15 jaar)</b>								
Totaal	1.805.244	-	-	-	1.805.244	-	-	-
Mannen	922.671	-	-	-	922.671	-	-	-
Vrouwen	882.573	-	-	-	882.573	-	-	-



## Werkgelegenheid

### Wekelijkse arbeidsuur in de industrie\*

	Ingeschreven arbeiders			Anwezige arbeiders		
	Totale nijverheid uitgezonderd de productie en distributie van elektriciteit, gas en water	Totaal van de been verwerkende nijverheid	Bouw- nijverheid	Totale nijverheid uitgezonderd de productie en distributie van elektriciteit, gas en water	Totaal van de been verwerkende nijverheid	Bouw- nijverheid
	1*	2*	3*	4*	5*	6*
oktober 1990	31,5	31,4	32,9	33,7	33,4	35,7
oktober 1991	30,9	30,7	33,2	33,0	32,7	35,7
oktober 1992	30,5	30,3	31,9	32,6	32,3	34,9
oktober 1993	30,5	30,4	31,3	32,6	32,4	34,5
oktober 1994	31,5	31,1	32,7	33,7	33,0	35,7
oktober 1995	34,9	31,2	37,7	36,2	32,9	38,6
oktober 1996	31,0	30,9	31,4	33,1	32,7	34,4
oktober 1997	31,1	31,2	30,9	33,4	33,1	34,0
oktober 1998	30,9	31,0	30,5	33,0	32,9	33,4

### Werkstakingen : aantal geschillen, betrokken vestigingen, stakers en verloren

	Aantal geschillen	Aantal betrokken vestigingen	Aantal werstakers	Aantal gedwongen stakers	Aantal arbeidsdagen in de privé-sector volgens de RSZ (2) (x 1000)
	1	2	3	4	5
2000	75	83	11.484	933	501.280
2001	135	255	51.533	6.927	501.280
<b>2000</b>					
mei	4	4	857	-	-
juni	10	10	370	-	-
juli	1	1	76	-	-
augustus	1	1	894	-	-
september	9	12	2.222	2	-
oktober	10	10	1.150	278	-
november	7	7	1.419	-	-
december	3	8	233	52	-
<b>2001</b>					
januari	11	14	807	446	-
februari	15	20	1.982	177	-
maart	22	22	11.433	39	-
april	12	12	9.502	1.311	-
mei	14	46	9.195	3.469	-
juni	13	14	4.418	109	-
juli	3	3	729	5	-
augustus	4	4	1.124	15	-
september	5	6	8.145	21	-
oktober	9	9	550	309	-
november	8	8	2.027	24	-
december	19	97	1.621	1.002	-
<b>2002</b>					
januari	54	55	1.198	131	-
februari	6	6	1.149	23	-

(1) Wij ondervinden bijzondere moeilijkheden om de basisinformatie te verkrijgen. Daarom moeten de gegevens hierboven beschouwd worden als onvolledig en voorlopig. (2) Voor 2000 en 2001 : RSZ jaarverslag 2000.

(\*) Voor meer uitleg zie inleiding en toelichtingen.

Angeboden arbeiduur per arbeider			Bedienden			
Totale nijverheid uitgezonderd de productie en distributie van elektriciteit, gas en water	Totaal van de been verwerkende nijverheid	Bouw- nijverheid	Totale nijverheid uitgezonderd de productie en distributie van elektriciteit, gas en water	Totaal van de been verwerkende nijverheid	Bouw- nijverheid	
7*	8*	9*	10*	11*	12*	
36,8	36,6	38,3	38,3	38,2	39,5	oktober 1990
36,3	36,0	38,4	38,3	38,2	39,5	oktober 1991
35,6	35,4	37,3	38,3	38,2	39,5	oktober 1992
35,6	35,4	37,4	38,3	38,3	39,5	oktober 1993
36,4	36,2	38,6	38,5	38,3	39,5	oktober 1994
36,8	36,6	37,2	38,5	38,4	39,6	oktober 1995
36,6	36,6	36,7	38,5	38,4	39,7	oktober 1996
36,4	36,9	35,6	35,8	38,3	39,7	oktober 1997
36,4	36,7	35,8	38,5	38,3	39,7	oktober 1998

## arbeidsdagen (1)\*

Aantal verloren arbeidsdagen volgens het motief van het geschil

Totaal	Loon- geschillen	Geschillen i.v.m. premies sociale toelagen en vergoedingen	Geschillen i.v.m. arbeids- voorwaarden	Geschillen i.v.m. werk- gelegenheid	Andere motieven	
6	7	8	9	10	11	
25.482	2.187	937	5.735	14.080	2.545	2000
142.617	26.036	340	7.918	45.885	62.441	2001
<b>844</b>	-	-	-	844	-	<b>2000</b> mei
<b>297</b>	24	-	36	237	-	juni
<b>49</b>	-	-	-	49	-	juli
<b>894</b>	-	-	-	894	-	augustus
<b>2.992</b>	-	-	1.674	1.318	-	september
<b>5.459</b>	369	-	1.729	3.359	3	oktober
<b>2.963</b>	-	271	1.288	1.404	-	november
<b>1.057</b>	-	-	817	240	-	december
<b>1.991</b>	773	291	156	771	-	<b>2001</b> januari
<b>6.225</b>	1.706	-	343	4.161	15	februari
<b>16.289</b>	-	-	460	10.321	5.508	maart
<b>32.830</b>	6.061	-	3.205	2.437	21.127	april
<b>56.202</b>	10.577	-	148	12.154	33.324	mei
<b>11.871</b>	4.713	-	2.074	5.024	61	juni
<b>2.188</b>	964	-	-	1.224	-	juli
<b>3.422</b>	-	-	-	3.146	276	augustus
<b>2.431</b>	847	-	596	988	-	september
<b>1.896</b>	15	-	56	1.774	51	oktober
<b>2.473</b>	1	-	-	2.432	40	november
<b>4.799</b>	379	49	880	1.453	2.039	december
<b>3.279</b>	647	136	1.760	502	234	<b>2002</b> januari
<b>2.258</b>	360	565	978	92	263	februari

## Werkgelegenheid

### Aantal volledig en gedeeltelijk werklozen per geslacht\*

	Volledig werklozen			Gedeeltelijk werklozen
	Mannen	Vrouwen	Totaal	Totaal
	1*	2*	3*	4*
2000	160.822	212.949	<b>373.771</b>	<b>30.323</b>
2001	157.033	202.758	<b>359.791</b>	<b>35.478</b>
2002	171.188	204.258	<b>375.446</b>	<b>38.556</b>
<b>2001</b>				
september	164.711	213.678	<b>378.389</b>	<b>33.790</b>
oktober	165.086	207.442	<b>372.528</b>	<b>33.793</b>
november	154.616	192.048	<b>346.664</b>	<b>38.687</b>
december	157.328	193.638	<b>350.966</b>	<b>42.387</b>
<b>2002</b>				
januari	163.753	198.459	<b>362.212</b>	<b>53.567</b>
februari	165.226	198.872	<b>364.098</b>	<b>67.277</b>
maart	165.155	198.459	<b>363.614</b>	<b>59.942</b>
april	164.539	196.321	<b>360.860</b>	<b>38.048</b>
mei	164.560	198.557	<b>363.117</b>	<b>32.163</b>
juni	164.826	198.544	<b>363.370</b>	<b>33.294</b>
juli	177.639	215.355	<b>392.994</b>	<b>21.182</b>
augustus	180.369	215.549	<b>395.918</b>	<b>24.821</b>
september	174.608	210.161	<b>384.769</b>	<b>31.928</b>
oktober	176.859	208.202	<b>385.061</b>	<b>27.027</b>
november	176.033	204.189	<b>380.222</b>	<b>36.121</b>
december	180.688	208.433	<b>389.121</b>	<b>37.307</b>
<b>2003</b>				
januari	186.368	211.778	<b>398.146</b>	

### Geografische spreiding van de uitkeringsgerechtigde volledig werkloze

	Brussels	Provincies				
	Hoofdstedelijk Gewest	Antwerpen	Limburg	Oost-Vl.	Vlaams-Brab.	West-Vl.
	1	2	3	4	5	6
2000	54.687	39.820	21.356	31.389	15.431	19.809
2001	53.060	36.998	19.589	29.796	14.964	19.051
2002	54.969	42.645	22.100	33.332	18.020	21.554
<b>2001</b>						
september	52.464	37.966	20.879	30.604	15.558	19.645
oktober	53.139	37.752	20.190	29.711	15.086	19.820
november	54.553	35.710	18.869	27.990	15.197	19.372
december	53.898	38.316	20.027	29.666	16.308	20.515
<b>2002</b>						
januari	53.039	40.889	21.054	31.093	17.426	22.211
februari	54.359	40.386	21.218	31.896	16.906	21.770
maart	53.950	40.487	21.027	31.609	17.055	21.255
april	54.618	40.172	20.351	31.542	16.635	19.804
mei	54.712	40.584	20.516	31.346	16.771	19.785
juni	55.004	40.442	20.425	31.559	16.963	19.430
juli	55.778	45.565	23.998	36.563	19.705	22.015
augustus	50.376	48.600	25.579	38.937	21.094	23.423
september	54.599	43.962	22.827	34.274	18.652	21.709
oktober	57.776	43.235	22.128	33.559	18.174	21.914
november	56.802	43.125	22.193	33.207	18.310	22.252
december	58.611	44.297	23.879	34.401	18.553	23.074
<b>2003</b>						
januari	59.701	46.345	24.412	35.764	19.299	24.277

(\*) Voor meer uitleg zie inleiding en toelichtingen.



Werkloosheidspercentage t.o.v.						
Het aantal verzekerden tegen werkloosheid			de totale actieve bevolking			
Mannen	Vrouwen	Totaal	Mannen	Vrouwen	Totaal	
5*	6*	7*	8*	9*	10*	
9,2	15,1	<b>11,8</b>	8,6	13,8	<b>10,9</b>	2000
8,8	13,9	<b>11,1</b>	8,6	13,4	<b>10,7</b>	2001
9,6	13,8	<b>11,5</b>	9,4	13,6	<b>11,2</b>	2002
						<b>2001</b>
9,3	14,7	<b>11,7</b>	9,5	14,6	<b>11,7</b>	september
9,3	14,3	<b>11,5</b>	9,4	14,1	<b>11,5</b>	oktober
8,7	13,2	<b>10,7</b>	8,9	13,2	<b>10,8</b>	november
8,8	13,3	<b>10,9</b>	8,9	13,1	<b>10,8</b>	december
						<b>2002</b>
9,1	13,4	<b>11,1</b>	9,0	13,2	<b>10,9</b>	januari
9,2	13,4	<b>11,1</b>	9,0	13,1	<b>10,8</b>	februari
9,2	13,4	<b>11,1</b>	9,0	13,0	<b>10,8</b>	maart
9,2	13,3	<b>11,0</b>	8,8	12,7	<b>10,5</b>	april
9,2	13,4	<b>11,1</b>	8,6	12,6	<b>10,4</b>	mei
9,2	13,4	<b>11,1</b>	8,6	12,7	<b>10,4</b>	juni
9,9	14,6	<b>12,0</b>	9,7	14,4	<b>11,8</b>	juli
10,1	14,6	<b>12,1</b>	9,9	14,6	<b>12,0</b>	augustus
9,8	14,2	<b>11,8</b>	9,9	14,5	<b>12,0</b>	september
9,9	14,1	<b>11,8</b>	10,0	14,2	<b>11,9</b>	oktober
9,8	13,8	<b>11,6</b>	9,8	14,0	<b>11,6</b>	november
10,1	14,1	<b>11,9</b>	9,9	14,0	<b>11,7</b>	december
						<b>2003</b>
10,4	14,3	<b>12,2</b>	10,0	14,2	<b>11,9</b>	januari

## werkzoekenden

Provincies (vervolg)					
Waals-Brab.	Henegouwen	Luik	Luxemburg	Namen	
7	8	9	10	11	
12.589	88.175	58.567	7.544	24.402	2000
11.507	85.679	58.159	7.585	23.399	2001
10.647	84.099	57.734	7.723	22.623	2002
					<b>2001</b>
12.059	92.118	63.946	8.153	24.994	september
11.810	90.127	62.431	7.903	24.556	oktober
10.366	79.710	54.801	7.225	22.869	november
9.644	79.653	54.176	7.297	21.465	december
					<b>2002</b>
9.446	81.874	55.752	7.406	22.021	januari
9.639	82.294	56.206	7.344	22.079	februari
10.269	82.385	56.061	7.492	22.024	maart
9.992	82.213	56.150	7.378	22.005	april
10.469	83.174	56.200	7.506	22.053	mei
10.472	83.258	56.198	7.483	22.134	juni
10.973	86.194	60.824	7.959	23.419	juli
11.081	84.836	60.139	8.018	23.834	augustus
11.048	86.164	59.727	8.353	23.452	september
11.236	86.705	58.987	8.360	22.985	oktober
11.429	84.631	58.063	7.573	22.635	november
11.704	85.457	58.495	7.809	22.839	december
					<b>2003</b>
11.902	85.566	59.691	8.531	22.656	januari

## Lonen

**Indexcijfers van de conventionele lonen (1997 = 100) (1) (2)***1. Werklieden (mannen en vrouwen)*

Nace code	Bedrijfsafdelingen, -klassen en -groepen	2002			
		Maart	Juni	September	December
<b>A</b>	<b>Landbouw, jacht en bosbouw</b>	<b>112,21</b>	<b>112,33</b>	<b>112,49</b>	<b>113,14</b>
<b>B</b>	<b>Visserij</b>	<b>108,24</b>	<b>109,17</b>	<b>109,17</b>	<b>109,17</b>
<b>C</b>	<b>Winning van delfstoffen</b>	<b>113,61</b>	<b>114,18</b>	<b>114,18</b>	<b>114,43</b>
CA	<i>Winning van energiehoudende delfstoffen</i>	109,68	109,68	109,68	109,68
CB	<i>Winning van niet-energiehoudende delfstoffen</i>	114,53	115,23	115,23	115,54
<b>D</b>	<b>Industrie</b>	<b>114,90</b>	<b>115,84</b>	<b>116,94</b>	<b>116,95</b>
DA	<i>Vervaardiging van voedings- en genotmiddelen</i>	116,00	117,18	117,18	117,19
DB	<i>Vervaardiging van textiel en kleding</i>	115,55	116,44	117,20	117,20
DC	<i>Leernijverheid en vervaardiging van schoeisel</i>	111,72	112,42	113,22	113,58
DD	<i>Houtindustrie en vervaardiging van artikelen van hout</i>	113,09	115,31	116,09	116,13
DE	<i>Papier- en kartonnijverheid; uitgeverijen en drukkerijen</i>	113,60	114,79	115,99	115,99
DF	<i>Vervaardiging van cokes, geraffineerde aardolieproducten en splijt- en kweekstoffen</i>	114,75	115,25	115,34	115,46
DG	<i>Chemische nijverheid</i>	114,86	114,86	114,86	114,86
DH	<i>Rubber- en kunststofnijverheid</i>	114,87	114,89	114,89	114,89
DI	<i>Vervaardiging van overige niet-metaalhoudende minerale producten</i>	113,75	114,13	114,14	114,21
DJ	<i>Metallurgie en vervaardiging van producten van metaal</i>	113,78	114,71	116,35	116,35
DK	<i>Vervaardiging van machines, apparaten en werktuigen</i>	115,93	116,83	119,12	119,12
DL	<i>Vervaardiging van elektrische en elektronische apparaten en instrumenten</i>	115,88	116,78	119,04	119,05
DM	<i>Vervaardiging van transportmiddelen</i>	115,69	116,57	118,79	118,80
DN	<i>Overige industrie</i>	113,86	116,22	116,76	116,86
<b>E</b>	<b>Productie en distributie van elektriciteit, gas en water</b>	<b>109,80</b>	<b>110,35</b>	<b>110,44</b>	<b>110,58</b>
<b>F</b>	<b>Bouwnijverheid</b>	<b>117,34</b>	<b>118,99</b>	<b>119,61</b>	<b>119,83</b>
<b>G</b>	<b>Groot- en kleinhandel; reparatie van auto's en huishoudelijke artikelen</b>	<b>113,98</b>	<b>115,93</b>	<b>116,57</b>	<b>117,10</b>
<b>H</b>	<b>Hotels en restaurants</b>	<b>114,98</b>	<b>115,41</b>	<b>118,08</b>	<b>121,32</b>
<b>I</b>	<b>Vervoer, opslag en communicatie</b>	<b>112,60</b>	<b>114,07</b>	<b>114,10</b>	<b>114,54</b>
<b>J</b>	<b>Financiële instellingen</b>	<b>109,38</b>	<b>110,35</b>	<b>110,54</b>	<b>110,67</b>
<b>K</b>	<b>Onroerende goederen, verhuur en diensten aan bedrijven</b>	<b>118,18</b>	<b>118,26</b>	<b>119,77</b>	<b>119,78</b>
<b>M</b>	<b>Onderwijs</b>	<b>110,22</b>	<b>110,22</b>	<b>110,22</b>	<b>110,22</b>
<b>N</b>	<b>Gezondheidszorg en maatschappelijke dienstverlening</b>	<b>110,48</b>	<b>110,48</b>	<b>110,48</b>	<b>110,48</b>
<b>O</b>	<b>Gemeenschapsvoorzieningen, sociaal-culturele en persoonlijke diensten</b>	<b>111,26</b>	<b>111,26</b>	<b>111,76</b>	<b>111,76</b>
<b>P</b>	<b>Particuliere huishoudens met werknemers</b>	<b>108,24</b>	<b>108,24</b>	<b>108,24</b>	<b>108,24</b>

(1) Bron : Federaal Ministerie van Tewerkstelling en Arbeid.

(2) De laatste geplubliceerde cijfers zijn steeds als voorlopig te beschouwen en kunnen nog licht gewijzigd worden.

## Indexcijfers van de conventionele lonen (1997 = 100) (1) (2)

### 2. Bedienden (mannen en vrouwen)

NACE code	Bedrijfsafdelingen, -klassen en -groepen	2002			
		Maart	Juni	September	December
<b>A</b>	<b>Landbouw, jacht en bosbouw</b>	<b>115,05</b>	<b>115,05</b>	<b>115,05</b>	<b>115,05</b>
<b>B</b>	<b>Visserij</b>	<b>115,05</b>	<b>115,05</b>	<b>115,05</b>	<b>115,05</b>
<b>C</b>	<b>Winning van delfstoffen</b>	<b>113,23</b>	<b>114,10</b>	<b>114,18</b>	<b>114,23</b>
CA	Winning van energiehoudende delfstoffen	110,89	110,89	110,89	110,89
CB	Winning van niet-energiehoudende delfstoffen	113,58	114,58	114,68	114,73
<b>D</b>	<b>Industrie</b>	<b>114,12</b>	<b>114,22</b>	<b>115,13</b>	<b>115,15</b>
DA	Vervaardiging van voedings- en genotmiddelen	112,39	112,39	114,00	114,00
DB	Vervaardiging van textiel en kleding	117,48	117,48	118,17	118,17
DC	Leermijverheid en vervaardiging van schoeisel	115,05	115,05	115,05	115,05
DD	Houtindustrie en vervaardiging van artikelen van hout	115,05	115,05	115,05	115,05
DE	Papier- en kartonnijverheid; uitgeverijen en drukkerijen	114,29	114,49	114,49	114,64
DF	Vervaardiging van cokes, geraffineerde aardolieproducten en splijt- en kweekstoffen	112,34	112,34	112,34	112,34
DG	Chemische nijverheid	114,29	114,29	114,29	114,29
DH	Rubber- en kunststofnijverheid	113,82	113,82	113,82	113,82
DI	Vervaardiging van overige niet-metaalhoudende minerale producten	115,05	115,05	115,05	115,05
DJ	Metallurgie en vervaardiging van producten van metaal	112,55	113,15	114,37	114,37
DK	Vervaardiging van machines, apparaten en werktuigen	115,09	115,09	117,36	117,36
DL	Vervaardiging van elektrische en elektronische apparaten en instrumenten	115,00	115,00	117,19	117,19
DM	Vervaardiging van transportmiddelen	115,09	115,09	117,36	117,36
DN	Overige industrie	114,53	114,54	114,59	114,59
<b>E</b>	<b>Productie en distributie van elektriciteit, gas en water</b>	<b>109,80</b>	<b>110,35</b>	<b>110,44</b>	<b>110,58</b>
<b>F</b>	<b>Bouwnijverheid</b>	<b>115,05</b>	<b>115,05</b>	<b>115,10</b>	<b>115,10</b>
<b>G</b>	<b>Groot- en kleinhandel; reparatie van auto's en huishoudelijke artikelen</b>	<b>112,90</b>	<b>113,37</b>	<b>113,57</b>	<b>113,75</b>
<b>H</b>	<b>Hotels en restaurants</b>	<b>117,21</b>	<b>117,65</b>	<b>120,07</b>	<b>120,20</b>
<b>I</b>	<b>Vervoer, opslag en communicatie</b>	<b>109,64</b>	<b>110,78</b>	<b>110,78</b>	<b>111,47</b>
<b>J</b>	<b>Financiële instellingen</b>	<b>111,82</b>	<b>112,85</b>	<b>113,02</b>	<b>113,15</b>
<b>K</b>	<b>Onroerende goederen, verhuur en diensten aan bedrijven</b>	<b>113,97</b>	<b>114,03</b>	<b>114,05</b>	<b>114,05</b>
<b>M</b>	<b>Onderwijs</b>	<b>111,54</b>	<b>111,54</b>	<b>111,54</b>	<b>111,54</b>
<b>N</b>	<b>Gezondheidszorg en maatschappelijke dienstverlening</b>	<b>111,00</b>	<b>111,00</b>	<b>111,00</b>	<b>111,00</b>
<b>O</b>	<b>Gemeenschapsvoorzieningen, sociaal-culturele en persoonlijke diensten</b>	<b>111,05</b>	<b>111,15</b>	<b>111,22</b>	<b>111,23</b>
<b>P</b>	<b>Particuliere huishoudens met werknemers</b>	<b>110,59</b>	<b>110,59</b>	<b>110,59</b>	<b>110,59</b>

(1) Bron : Federaal Ministerie van Tewerkstelling en Arbeid.

(2) De laatste geplubliceerde cijfers zijn steeds als voorlopig te beschouwen en kunnen nog licht gewijzigd worden.

---

**Aantal verkeersongevallen**

---

	Met doden	Met zwaar-gewonden	Met licht gewonden	Totaal
	1	2	3	4
1999	108	705	3487	<b>4300</b>
2000	113	666	3310	<b>4089</b>
<b>2000</b>				
oktober	123	708	3666	<b>4497</b>
november	127	624	3194	<b>3945</b>
december	117	616	3129	<b>3862</b>
<b>2001</b>				
januari	106	568	2934	<b>3608</b>
februari	88	501	2712	<b>3301</b>
maart	95	540	3247	<b>3882</b>
april	105	522	2978	<b>3605</b>
mei	117	685	3503	<b>4305</b>
juni	128	679	3409	<b>4216</b>
juli	136	685	3150	<b>3971</b>
augustus	128	669	3191	<b>3988</b>
september	124	641	3552	<b>4317</b>
oktober	119	661	3704	<b>4484</b>
november	128	629	3490	<b>4247</b>
december	104	539	2877	<b>3520</b>

---

**Aantal slachtoffers van verkeersongevallen**

---

	Totaal aantal overledenen	Ernst van de verwondigen na het ongeval		
		Doden	Met zwaar-gewonden	Met licht gewonden
	5	6	7	8
1999	116	99	868	5060
2000	120	105	805	4764
<b>2000</b>				
oktober	134	125	855	5314
november	144	116	788	4649
december	125	117	741	4625
<b>2001</b>				
januari	118	114	700	4290
februari	93	83	605	3887
maart	106	102	671	4768
april	109	106	642	4394
mei	121	113	830	4937
juni	137	129	833	4955
juli	153	144	849	4713
augustus	140	128	824	4631
september	135	125	790	5235
oktober	124	119	794	5245
november	137	126	760	5009
december	113	105	651	4281

---

# **Economie en financiën**

# Conjunctuurindicatoren

## België : bruto-indexen van de nieuwe orders (1995=100)

	Industrie en bouw met productie op basis van orders	Industrie met productie op basis van orders	Textiel en kleding (17-18)	Papier en karton (21)	Transportmiddelen (34-35)
1998	95,3	98,8	94,3	88,3	107,0
1999	106,1	111,4	90,6	97,1	113,7
2000	117,8	126,9	90,9	111,3	123,2
2001	111,1	119,5	83,5	114,2	116,2
<b>2001</b>					
Januari	117,7	129,8	87,5	114,3	133,8
Februari	115,7	127,5	94,6	113,0	137,6
Maart	123,8	135,6	97,7	117,9	143,6
April	108,5	114,1	85,5	110,6	92,1
Mei	117,6	126,7	81,5	119,8	123,4
Juni	119,2	125,2	78,9	123,3	119,9
Juli	98,7	107,1	68,1	112,0	101,0
Augustus	101,0	107,9	76,9	107,0	84,6
September	108,6	115,5	88,8	123,6	104,0
Oktober	115,9	124,4	94,7	125,5	113,5
November	106,1	114,2	81,0	108,4	110,0
December	99,9	106,3	66,6	94,4	130,4
<b>2002</b>					
Januari	101,5	108,9	84,9	120,9	101,5
Februari	97,8	109,1	87,1	124,1	106,7
Maart	111,3	121,4	87,8	125,3	114,6
April	105,5	115,3	85,1	123,6	114,8
Mei	106,9	112,7	77,9	118,3	111,8
Juni	107,4	112,9	76,0	117,1	113,7
Juli	91,3	101,5	71,8	109,4	79,2
Augustus	92,9	96,9	80,1	101,9	80,1
September	107,0	115,5	88,2	116,2	113,0
Oktober	114,3	123,8	98,5	125,1	125,7
November	105,5	108,6	78,4	113,8	103,7
<hr/>					
	Chemische nijverheid (24)	Metallurgie (27)	Metaalverwerking (28-35)	Elektrische en elektronische apparaten (30-33)	Bouwnijverheid (45)
1998	91,4	89,7	106,8	109,4	83,2
1999	131,9	87,7	109,4	107,1	87,4
2000	156,1	107,2	122,4	136,4	88,2
2001	146,0	99,1	116,0	128,2	83,2
<b>2001</b>					
Januari	157,4	112,6	126,8	133,6	80,3
Februari	151,3	105,0	125,4	133,8	78,9
Maart	159,4	114,5	134,0	147,6	86,7
April	148,3	97,1	104,4	131,2	88,1
Mei	159,2	108,8	121,8	135,9	88,0
Juni	154,9	98,4	123,9	142,7	97,1
Juli	139,7	92,5	99,8	113,4	71,7
Augustus	136,1	88,4	102,4	137,4	77,7
September	139,6	100,3	108,3	112,0	85,1
Oktober	151,1	104,6	118,2	121,4	87,7
November	138,5	95,8	110,6	117,5	79,5
December	116,9	71,2	115,9	112,4	77,9
<b>2002</b>					
Januari	140,7	95,4	97,3	101,1	76,9
Februari	136,8	93,6	99,0	94,6	63,6
Maart	153,1	95,7	115,5	112,5	79,2
April	151,1	92,2	106,1	97,1	74,3
Mei	149,8	95,5	102,7	98,1	86,0
Juni	147,4	91,0	105,9	100,2	87,6
Juli	149,4	85,4	85,5	100,3	60,1
Augustus	130,4	77,1	85,6	96,8	77,7
September	148,1	91,5	107,6	104,8	79,3
Oktober	154,2	95,5	117,2	115,5	83,4
November	139,2	84,8	102,3	107,0	91,9

## België : bruto productie-indexen (1995=100)

	Totale industrie (10-45)	Totale industrie (zonder bouwnijverheid) (10-41)	Intermediaire goederen en energie	Investerings- goederen	Chemische nijverheid (24)	Metaalverwerking (28-35)
1998	108,2	108,9	114,0	107,5	115,7	111,4
1999	110,0	110,1	117,6	106,1	124,0	111,8
2000	115,2	115,5	122,9	101,7	138,5	117,6
2001	114,6	115,1	120,0	113,9	134,9	122,0
<b>2001</b>						
Januari	113,9	117,2	123,8	121,6	139,3	125,6
Februari	115,8	116,3	120,9	127,2	137,1	129,7
Maart	127,2	127,8	128,4	147,5	144,3	148,2
April	111,1	111,8	118,0	107,1	136,6	117,8
Mei	117,5	115,5	118,3	118,9	140,5	125,2
Juni	122,4	121,1	120,8	122,2	141,5	135,1
Juli	93,3	100,3	109,3	90,4	128,8	95,7
Augustus	109,2	106,3	114,7	79,8	134,2	102,4
September	116,4	115,7	117,5	116,6	126,4	122,6
Oktober	126,1	123,2	126,8	115,3	134,2	127,1
November	117,9	117,9	125,0	119,0	130,3	123,5
December	104,5	108,2	117,0	101,3	125,2	111,2
<b>2002</b>						
Januari	111,6	113,3	128,9	90,4	149,9	104,5
Februari	111,5	112,5	123,8	92,7	147,3	108,9
Maart	122,9	122,5	132,0	104,7	159,1	123,6
April	119,6	119,3	129,5	98,6	162,7	117,5
Mei	118,3	118,1	127,6	103,5	158,7	116,0
Juni	121,4	120,9	128,5	110,0	151,4	125,0
Juli	99,8	107,6	117,9	83,8	159,3	94,5
Augustus	106,9	106,7	118,1	82,1	144,6	94,0
September	123,4	122,7	113,3	105,9	146,8	121,2
Oktober	130,6	130,3	138,6	115,1	149,9	129,1
November	117,0	118,1	109,4	100,2	143,9	115,8

	Duurzame consumptiegoederen	Niet-duurzame consumptiegoederen	Winning van delfstoffen (10-14)	Industrie (15-37)	Elektriciteit, gas en water (40-41)	Bouwnijverheid (45)
1998	95,7	101,6	116,5	108,4	112,7	104,8
1999	92,9	99,7	125,2	109,6	112,8	109,1
2000	96,7	103,2	138,1	116,1	109,7	113,6
2001	94,5	105,5	139,4	116,1	107,0	112,1
<b>2001</b>						
Januari	94,9	101,8	113,5	118,0	111,2	98,8
Februari	97,8	101,1	123,1	117,0	110,7	113,3
Maart	107,5	110,2	149,1	129,7	114,2	124,0
April	90,3	99,8	144,1	112,4	105,6	107,5
Mei	96,8	103,4	165,3	118,1	95,5	126,4
Juni	104,5	111,2	166,5	124,3	97,3	128,2
Juli	68,1	95,0	112,4	100,8	95,5	60,8
Augustus	73,0	101,6	155,5	107,4	96,3	122,2
September	102,1	110,9	146,3	117,8	100,2	119,5
Oktober	108,7	121,5	152,3	124,4	113,4	139,5
November	99,2	109,1	136,5	117,1	121,4	117,5
December	90,5	100,6	108,6	105,9	122,1	87,4
<b>2002</b>						
Januari	86,1	101,0	132,7	112,1	119,3	103,4
Februari	94,5	99,2	146,5	112,4	110,8	107,0
Maart	103,0	105,6	171,2	123,9	110,1	124,2
April	96,3	101,8	178,3	121,7	99,7	120,6
Mei	94,8	102,6	177,7	119,5	104,8	118,8
Juni	100,3	105,0	180,4	122,7	105,4	123,3
Juli	67,1	100,7	138,0	107,5	106,5	65,0
Augustus	63,6	99,5	154,9	105,6	110,6	107,7
September	101,1	111,8	171,3	124,3	104,1	125,8
Oktober	99,8	119,7	172,8	130,1	129,4	131,3
November	93,1	109,9	199,6	117,9	114,4	111,8

# Conjunctuurindicatoren

## Afzetsprijsindexen (2000=100)

	Totale industrie (zonder bouwnijverheid) (10-41)	Intermediaire goederen en energie	Investerings- goederen	Duurzame consumptiegoederen	Chemische nijverheid (24)
2001	100,4	101,0	100,3	96,9	100,5
2002					
<b>2001</b>					
Januari	100,6	101,3	100,2	96,4	102,1
Februari	100,8	101,6	100,3	96,4	102,0
Maart	100,9	101,9	100,2	96,5	102,0
April	101,0	101,9	100,2	96,7	102,1
Mei	101,0	102,0	100,4	97,0	101,7
Juni	100,6	101,5	100,1	97,2	101,2
Juli	100,4	101,0	100,3	97,3	100,6
Augustus	100,2	100,6	100,2	97,3	100,2
September	100,5	101,0	100,8	97,2	100,0
Oktober	99,9	100,1	100,5	97,2	98,7
November	99,7	100,0	100,4	96,5	98,5
December	99,4	99,5	100,5	96,5	97,4
<b>2002</b>					
Januari	99,9	100,4	100,0	97,1	96,4
Februari	99,9	100,3	100,3	97,3	96,0
Maart	100,0	100,4	100,3	96,8	96,0
April	100,8	101,5	100,1	97,1	99,8
Mei	100,8	101,7	100,0	97,4	101,2
Juni	101,0	101,8	99,9	97,5	102,9
Juli	100,9	101,4	100,1	97,3	103,5
Augustus	101,0	101,7	100,2	97,5	104,4
September	101,3	101,9	100,5	97,7	103,9
Oktober	101,4	102,2	100,4	97,8	103,0
November	101,1	101,7	100,4	97,9	101,7

	Niet-duurzame consumptiegoederen	Winning van delfstoffen (10-14)	Industrie (15-37)	Metaalverwerking (28-35)	Elektriciteit, gas en water (40-41)
2001	99,3	104,2	99,5	100,5	105,1
2002					
<b>2001</b>					
Januari	99,8	104,0	100,4	100,6	101,8
Februari	99,8	103,7	100,3	100,7	103,3
Maart	99,8	103,9	100,2	100,7	104,7
April	99,9	103,9	100,2	100,5	104,9
Mei	99,5	103,9	100,2	100,6	105,3
Juni	99,3	103,9	99,9	100,3	104,3
Juli	99,3	103,9	99,5	100,4	105,3
Augustus	99,4	104,3	99,3	100,5	104,9
September	99,3	104,9	99,3	100,9	106,8
Oktober	98,9	104,7	98,6	100,6	106,5
November	98,6	104,7	98,3	100,3	106,7
December	98,6	104,7	98,1	100,4	106,6
<b>2002</b>					
Januari	98,5	106,5	98,0	100,2	109,7
Februari	98,7	106,6	98,1	100,3	109,5
Maart	99,2	106,6	98,3	100,4	109,3
April	99,7	106,6	99,2	99,9	109,1
Mei	99,6	106,6	99,3	99,6	109,1
Juni	100,2	106,6	99,5	99,5	109,0
Juli	100,3	106,6	99,3	99,7	109,0
Augustus	100,5	106,6	99,5	99,7	109,0
September	100,8	106,6	99,8	99,8	109,0
Oktober	100,5	106,6	99,9	100,2	109,1
November	100,3	106,6	99,6	100,1	109,0



## Afzetsprijsindexen binnenlandse markt (2000=100)

	Totale industrie (zonder bouwnijverheid) (10-41)	Intermediaire goederen en energie	Investerings- goederen	Duurzame consumptiegoederen	Chemische nijverheid (24)
2001	100,9	102,1	100,3	93,8	98,0
<b>2001</b>					
Januari	100,5	101,2	100,3	93,1	100,9
Februari	101,0	102,0	100,4	93,1	100,9
Maart	101,3	102,6	100,3	93,3	100,9
April	101,3	102,6	100,1	93,5	101,3
Mei	101,3	102,8	100,4	93,9	99,8
Juni	100,8	102,0	100,3	94,2	98,6
Juli	100,7	102,0	100,4	94,3	96,8
Augustus	100,6	101,7	100,2	94,2	96,5
September	101,1	102,5	100,4	94,1	96,0
Oktober	100,7	102,1	100,2	94,2	95,6
November	100,6	102,1	100,1	94,0	95,2
December	100,5	101,8	100,1	93,9	93,9
<b>2002</b>					
Januari	101,5	103,6	99,9	94,6	93,1
Februari	101,5	103,6	99,9	94,8	92,7
Maart	101,5	103,5	99,9	93,8	91,8
April	102,1	104,0	99,6	94,3	95,7
Mei	102,1	104,1	99,6	94,4	98,0
Juni	102,2	104,2	99,5	94,5	99,2
Juli	102,4	104,3	99,9	94,0	100,2
Augustus	102,5	104,6	99,9	94,0	101,4
September	102,6	104,6	100,1	94,0	100,8
Oktober	102,8	104,9	100,0	94,6	101,1
November	102,8	105,1	100,0	94,6	100,2

	Niet-duurzame consumptiegoederen	Winning van delfstoffen (10-14)	Industrie (15-37)	Metaalverwerking (28-35)	Elektriciteit, gas en water (40-41)
2001	99,1	104,0	99,1	100,3	104,8
<b>2001</b>					
Januari	99,8	104,0	100,0	100,6	101,5
Februari	99,8	103,6	100,0	100,7	103,0
Maart	99,8	103,9	99,9	100,6	104,3
April	99,9	103,9	99,8	100,3	104,6
Mei	99,2	103,9	99,7	100,4	105,0
Juni	98,9	103,9	99,3	100,1	103,9
Juli	98,9	103,9	98,8	100,1	104,9
Augustus	98,9	104,5	98,7	100,2	104,6
September	98,8	104,4	98,6	100,4	106,4
Oktober	98,4	104,1	98,2	100,0	106,2
November	98,2	104,1	98,0	99,9	106,4
December	98,3	104,1	97,8	99,9	106,3
<b>2002</b>					
Januari	98,1	106,6	97,9	99,9	109,5
Februari	98,1	106,8	98,0	99,7	109,3
Maart	98,7	106,8	98,1	99,8	109,1
April	99,7	106,7	98,9	99,2	109,0
Mei	99,6	106,7	99,0	98,9	108,9
Juni	99,9	106,7	99,2	98,7	108,9
Juli	100,0	106,7	99,4	99,0	108,9
Augustus	100,2	106,7	99,7	98,9	108,9
September	100,5	106,7	99,8	98,8	108,9
Oktober	100,2	106,7	100,0	99,3	109,0
November	99,9	106,7	100,1	99,2	108,9

# Conjunctuurindicatoren

## Afzetsprijsindexen buitenlandse markt (2000=100)

	Totale industrie (zonder bouwnijverheid) (10-41)	Intermediaire goederen en energie	Investerings- goederen	Duurzame consumptiegoederen	Chemische nijverheid (24)
2001	100,3	99,8	100,4	99,5	101,5
2002					
<b>2001</b>					
Januari	100,9	101,3	100,1	99,3	102,5
Februari	100,9	101,2	100,3	99,3	102,4
Maart	100,8	101,0	100,3	99,4	102,4
April	100,8	101,1	100,2	99,5	102,4
Mei	100,8	101,1	100,4	99,6	102,4
Juni	100,6	100,8	100,1	99,7	102,2
Juli	100,4	99,9	100,3	100,0	102,0
Augustus	100,2	99,4	100,3	100,0	101,6
September	100,2	99,3	100,9	99,8	101,5
Oktober	99,4	97,8	100,6	99,9	99,9
November	99,2	97,5	100,5	98,7	99,6
December	99,0	96,9	100,6	98,6	98,6
<b>2002</b>					
Januari	98,7	96,9	100,1	99,2	97,6
Februari	98,8	96,7	100,5	99,4	97,1
Maart	98,9	97,0	100,4	99,5	97,5
April	99,7	98,9	100,3	99,8	101,3
Mei	99,8	99,1	100,1	100,0	102,3
Juni	100,2	99,2	100,1	100,1	104,2
Juli	99,8	98,3	100,2	100,3	104,7
Augustus	100,0	98,5	100,3	100,5	105,5
September	100,1	99,0	100,6	100,9	104,9
Oktober	99,9	99,2	100,6	100,7	103,5
November	99,6	98,3	100,5	100,7	102,1

	Niet-duurzame consumptiegoederen	Winning van delfstoffen (10-14)	Industrie (15-37)	Metaalverwerking (28-35)	Elektriciteit, gas en water (40-41)
2001	99,7	104,5	100,1	100,6	111,4
2002					
<b>2001</b>					
Januari	99,8	103,9	100,8	100,6	106,9
Februari	99,8	103,9	100,7	100,6	109,0
Maart	99,8	103,9	100,6	100,7	111,0
April	100,0	103,9	100,6	100,6	111,6
Mei	99,8	104,0	100,6	100,7	112,1
Juni	99,9	104,0	100,4	100,4	111,6
Juli	100,0	104,0	100,2	100,5	112,2
Augustus	100,0	103,9	100,0	100,7	111,9
September	99,9	105,8	100,0	101,2	113,1
Oktober	99,5	105,8	99,2	100,8	112,9
November	99,0	105,8	99,0	100,5	112,8
December	99,0	105,8	98,8	100,5	112,3
<b>2002</b>					
Januari	98,9	106,2	98,5	100,4	113,6
Februari	99,4	106,3	98,6	100,6	112,7
Maart	99,8	106,3	98,7	100,7	111,9
April	99,6	106,3	99,5	100,1	111,4
Mei	99,6	106,3	99,6	99,9	111,2
Juni	100,6	106,3	100,0	99,8	111,0
Juli	100,7	106,3	99,6	99,9	110,9
Augustus	100,8	106,3	99,8	100,0	111,0
September	101,1	106,3	99,9	100,3	111,1
Oktober	100,8	106,3	99,7	100,6	111,2
November	100,7	106,3	99,4	100,5	111,0

## Indexcijfers van de consumptieprijzen

	Algemeen indexcijfer			Gezondheidsindex		Voedings- middelen (1)	Niet- voedings- middelen	Diensten	Huur
	Basis			Basis					
	1996 = 100	1988 = 100	1981 = 100	1996 = 100	1988 = 100				
						<b>Basis 1981 = 100</b>			
<b>1986</b>	79,24	97,25	131,56	-	-	134,44	129,00	132,38	134,96
<b>1987</b>	80,47	98,76	133,60	-	-	133,90	130,43	136,52	140,72
<b>1988</b>	81,40	99,91	135,15	-	-	133,88	131,91	138,59	145,85
<b>1989</b>	83,93	103,01	139,35	-	-	138,07	136,37	142,14	151,24
<b>1990</b>	86,82	106,56	144,16	-	-	143,18	141,17	146,69	156,08
						<b>Basis 1988 = 100</b>			
<b>1991</b>	89,62	109,99	148,79	-	-	108,88	110,20	110,46	109,49
<b>1992</b>	91,79	112,66	152,40	-	-	108,75	111,86	115,07	115,93
<b>1993</b>	94,32	115,76	156,60	-	-	107,89	115,20	119,45	122,05
<b>1994</b>	96,56	118,51	160,32	96,83	116,75	109,82	117,57	122,52	127,61
<b>1995</b>	97,98	120,25	162,67	98,34	118,57	111,15	118,52	124,99	131,29
<b>1996</b>	100,00	122,73	166,03	99,97	120,53	111,85	121,34	127,92	134,54
<b>1997</b>	101,63	124,73	168,74	101,29	122,12	114,31	123,16	129,81	136,80
						<b>Basis 1996 = 100</b>			
<b>1998</b>	102,60	125,92	170,35	102,58	123,68	104,08	101,04	103,85	102,87
<b>1999</b>	103,75	127,33	172,25	103,54	124,84	104,29	102,30	105,48	104,34
<b>2000</b>	106,39	130,57	176,64	105,49	127,19	105,19	106,26	107,60	105,85
<b>2001</b>	109,02	133,80	181,00	108,38	130,68	109,64	108,08	110,24	107,87
<b>2002</b>	110,81	136,00	183,98	110,32	133,01	112,05	108,72	113,18	110,52
<b>2001</b>									
Januari	107,11	131,46	177,83	106,48	128,38	106,22	106,70	108,44	106,84
Februari	107,57	132,02	178,60	106,83	128,80	106,31	107,38	108,85	107,23
Maart	107,81	132,32	179,00	107,14	129,18	107,37	107,42	108,80	107,42
April	108,75	133,47	180,56	107,94	130,14	109,31	108,17	109,46	107,63
Mei	109,43	134,30	181,69	108,46	130,77	110,82	108,89	109,56	107,69
Juni	109,62	134,54	182,00	108,81	131,19	111,22	108,87	109,94	107,81
Juli	109,54	134,44	181,87	108,92	131,32	110,66	108,24	111,06	107,92
Augustus	109,53	134,43	181,85	108,99	131,41	110,76	108,23	110,90	108,06
September	109,84	134,81	182,37	109,16	131,61	110,69	109,03	110,79	108,21
Oktober	109,67	134,60	182,09	109,22	131,69	111,08	108,24	111,08	108,44
November	109,79	134,75	182,28	109,43	131,94	110,97	108,01	111,91	108,55
December	109,56	134,46	181,90	109,23	131,70	110,24	107,72	112,09	108,66
<b>2002</b>									
Januari	110,22	135,27	183,00	109,93	132,54	112,51	107,81	112,43	109,23
Februari	110,40	135,49	183,30	110,09	132,74	111,52	107,98	113,44	109,70
Maart	110,69	135,85	183,78	110,33	133,02	112,13	108,34	113,40	109,94
April	110,72	135,89	183,83	110,11	132,76	112,23	108,91	112,50	110,13
Mei	110,89	136,10	184,11	110,35	133,05	112,92	108,78	112,73	110,39
Juni	110,58	135,71	183,60	110,09	132,74	111,89	108,34	113,12	110,46
Juli	110,94	136,16	184,19	110,44	133,16	111,99	108,64	113,77	110,67
Augustus	110,91	136,12	184,14	110,39	133,10	111,51	108,68	113,93	110,89
September	111,22	136,50	184,66	110,62	133,37	112,33	109,31	113,41	110,98
Oktober	111,09	136,34	184,44	110,43	133,15	112,04	109,65	112,62	111,12
November	111,00	136,23	184,29	110,46	133,18	112,09	109,07	113,12	111,33
December	111,06	136,30	184,39	110,55	133,29	111,41	109,18	113,65	111,43
<b>2003</b>									
Januari	111,55	136,91	185,21	110,94	133,76	112,61	109,71	113,55	111,87

(1) Dranken inbegrepen.

Bron : Dienst voor het Indexcijfer van de FOD Economie, K.M.O., Middenstand en Energie.

# Conjunctuurindicatoren

## België : bruto werknemersindexen (1995=100)

	Totale industrie (10-45)	Totale industrie (zonder bouwnijverheid) (10-41)	Intermediaire goederen en energie	Investerings- goederen	Chemische nijverheid (24)	Metaalverwerking (28-35)
1998	99,7	99,2	102,1	113,8	100,5	102,0
1999	99,6	98,8	103,6	125,2	101,6	102,3
2000	100,3	99,2	105,3	127,1	103,8	104,0
2001	100,4	99,0	105,2	127,3	103,8	105,4
<b>2001</b>						
Januari	100,2	99,2	106,0	129,4	104,3	105,2
Februari	100,5	99,4	106,1	129,6	103,7	105,6
Maart	100,5	99,3	106,1	129,4	104,2	105,5
April	100,2	99,0	106,0	128,7	103,7	105,3
Mei	100,2	98,9	105,9	127,9	103,8	105,0
Juni	100,7	99,5	105,4	126,6	103,1	106,5
Juli	100,8	99,6	105,0	126,7	103,2	108,0
Augustus	100,8	99,2	105,1	127,5	103,5	105,8
September	100,6	98,9	105,3	125,6	104,1	105,1
Oktober	100,5	98,6	104,7	125,6	104,1	104,9
November	100,3	98,3	103,8	125,7	104,1	104,4
December	99,6	97,8	103,5	124,8	103,9	103,6
<b>2002</b>						
Januari	98,2	96,6	102,2	122,2	102,3	102,1
Februari	98,0	96,3	102,2	121,6	102,3	101,5
Maart	97,8	96,1	102,1	121,7	102,3	101,5
April	97,7	95,8	101,8	121,8	102,3	101,2
Mei	97,6	95,7	101,6	122,0	102,2	101,2
Juni	97,4	95,4	101,5	122,1	101,7	100,8
Juli	97,2	95,3	101,4	122,4	101,3	100,8
Augustus	97,5	95,3	101,6	123,1	101,1	100,7
September	97,7	95,5	101,6	123,7	101,1	100,6
Oktober	97,5	95,4	101,4	123,7	101,0	100,5
November	97,3	95,2	101,2	123,0	101,2	100,2

	Duurzame consumptiegoederen	Niet-duurzame consumptiegoederen	Winning van delfstoffen (10-14)	Industrie (15-37)	Elektriciteit, gas en water (40-41)	Bouwnijverheid (45)
1998	92,1	99,0	99,1	99,2	97,8	101,8
1999	90,8	98,2	102,4	98,8	98,2	102,9
2000	91,6	99,7	102,9	99,2	97,8	104,9
2001	93,3	100,5	101,9	99,2	93,5	105,9
<b>2001</b>						
Januari	92,5	100,8	102,0	99,3	96,0	103,8
Februari	92,7	101,1	102,6	99,5	96,1	104,3
Maart	92,3	100,7	102,5	99,5	93,5	105,1
April	92,6	100,0	102,4	99,3	92,9	104,9
Mei	92,5	99,9	101,7	99,1	92,9	105,1
Juni	100,4	100,2	101,7	99,7	92,9	105,5
Juli	91,3	100,4	101,2	99,9	92,8	105,4
Augustus	100,6	100,5	102,0	99,4	92,9	106,8
September	91,6	100,7	102,2	99,0	95,0	107,5
Oktober	91,3	101,0	101,9	98,8	92,3	107,9
November	91,0	100,8	101,6	98,5	92,3	107,7
December	90,8	100,2	100,9	97,9	92,4	106,6
<b>2002</b>						
Januari	92,1	100,5	97,4	96,8	89,3	104,3
Februari	91,2	100,5	97,7	96,6	89,4	104,3
Maart	90,9	100,3	97,7	96,4	88,6	104,1
April	91,0	99,8	97,6	96,1	88,2	104,7
Mei	90,8	97,9	97,0	96,0	88,3	104,8
Juni	88,2	97,9	97,0	95,7	88,3	105,0
Juli	88,1	97,7	97,5	95,6	88,3	104,8
Augustus	88,1	97,9	96,7	95,5	91,2	105,7
September	88,7	98,6	97,1	95,6	91,2	106,1
Oktober	88,3	98,7	96,8	95,5	91,5	105,8
November	88,0	98,9	96,5	95,4	91,6	105,2

## België : bruto-indexen van de gewerkte uren (1995=100)

	Totale industrie (10-45)	Totale industrie (zonder bouwnijverheid) (10-41)	Investerings- goederen	Chemische nijverheid (24)	Metaalverwerking (28-35)	
1998	102,4	99,9	102,6	100,8	103,4	
1999	104,0	101,0	103,1	105,5	106,6	
2000	105,2	101,6	104,9	107,4	108,3	
2001	104,2	100,6	105,3	105,9	108,4	
<b>2001</b>						
Januari	110,6	111,5	118,5	117,8	121,4	
Februari	107,8	104,7	110,7	108,1	113,8	
Maart	116,8	112,9	120,1	118,6	123,6	
April	102,7	99,7	104,4	104,6	107,5	
Mei	110,2	104,5	109,7	108,9	112,1	
Juni	109,9	103,9	109,8	105,7	113,9	
Juli	77,3	79,9	83,7	87,8	84,6	
Augustus	97,1	89,8	91,6	95,4	94,7	
September	106,4	101,6	106,3	106,5	110,3	
Oktober	119,9	113,4	119,3	118,6	123,2	
November	106,5	102,1	106,8	106,6	110,1	
December	84,9	82,9	82,6	91,9	85,9	
<b>2002</b>						
Januari	106,5	105,7	110,4	114,3	113,8	
Februari	101,9	99,2	104,1	105,2	107,2	
Maart	109,2	104,2	109,3	111,5	112,6	
April	106,3	101,6	107,3	107,0	109,7	
Mei	101,9	96,6	100,5	102,8	102,5	
Juni	104,8	99,1	103,9	102,6	106,6	
Juli	77,9	79,8	79,1	92,4	80,1	
Augustus	88,1	82,2	82,9	86,4	85,4	
September	108,5	102,3	107,3	104,4	109,9	
Oktober	115,9	110,6	116,5	115,0	118,3	
November	100,5	95,8	99,2	101,7	101,1	
<hr/>						
	Duurzame consumptiegoederen	Niet-duurzame consumptiegoederen	Winning van delfstoffen (10-14)	Industrie (15-37)	Elektriciteit, gas en water (40-41)	Bouwnijverheid (45)
1998	93,7	99,2	95,9	99,9	101,5	111,4
1999	102,9	100,8	99,7	100,9	102,2	115,3
2000	100,4	101,0	99,0	101,5	104,9	119,3
2001	97,8	99,1	97,4	100,3	106,6	118,3
<b>2001</b>						
Januari	107,5	108,9	99,8	111,2	117,1	105,3
Februari	102,7	101,1	100,1	104,1	117,2	119,9
Maart	111,9	108,7	104,4	113,0	112,0	131,9
April	96,2	96,2	95,0	99,1	113,0	114,1
Mei	99,4	102,3	103,3	104,2	111,9	133,3
Juni	108,5	99,9	101,2	103,5	112,1	134,4
Juli	63,6	80,6	73,9	78,9	102,0	64,5
Augustus	85,2	91,3	100,6	89,3	98,9	127,9
September	103,9	100,0	99,5	101,8	97,1	125,8
Oktober	113,0	112,4	112,1	113,9	102,3	146,5
November	99,2	101,7	102,1	102,2	99,1	123,9
December	82,0	86,4	76,3	82,3	96,4	92,4
<b>2002</b>						
Januari	102,7	106,0	93,3	106,0	99,5	108,1
Februari	97,7	97,6	95,2	99,3	98,3	112,0
Maart	102,8	102,5	103,8	104,4	99,7	129,2
April	97,0	99,4	99,9	101,7	99,4	125,4
Mei	91,2	94,7	96,6	96,5	98,2	123,6
Juni	96,1	96,9	97,4	99,1	98,3	128,5
Juli	64,3	83,7	67,7	78,8	105,8	68,4
Augustus	73,2	83,7	93,7	81,3	102,7	112,3
September	98,5	100,9	99,8	102,1	105,5	134,2
Oktober	101,3	109,9	106,0	110,4	115,4	137,3
November	87,1	95,2	94,5	95,2	108,8	119,6

# Conjunctuurindicatoren

## België : bruto-indexen van de loonmassa (1995=100)

		Totale industrie (10-45)	Totale industrie (zonder bouwnijverheid) (10-41)	Intermediaire goederen en energie	Investerings- goederen	Chemische nijverheid (24)	Metaalverwerking (28-35)
1998		103,4	103,7	107,3	116,7	102,5	107,5
1999		106,7	105,1	109,9	138,5	104,8	111,0
2000		108,6	106,1	111,9	143,0	108,4	113,8
2001		110,3	108,2	113,8	144,7	110,6	117,1
<b>1999</b>	1	100,7	100,3	104,7	125,3	98,8	105,6
	2	107,7	104,9	109,5	139,7	105,3	110,8
	3	95,4	93,1	97,8	121,7	94,6	97,2
	4	123,1	122,4	127,7	167,6	120,8	130,4
<b>2000</b>	1	103,9	102,0	107,5	139,4	101,3	108,8
	2	109,5	106,1	112,0	143,9	109,1	114,1
	3	96,5	94,0	100,1	124,6	97,1	99,8
	4	126,3	125,7	130,4	172,3	124,8	137,9
<b>2001</b>	1	106,7	105,2	110,8	142,6	105,0	113,6
	2	111,7	108,5	114,6	144,8	110,3	117,5
	3	97,7	95,4	101,4	125,7	100,1	101,9
	4	125,1	123,5	128,5	165,5	127,0	135,5
<b>2002</b>	1	105,3	103,5	108,3	134,8	106,9	110,6
	2	111,8	107,8	113,4	144,9	111,3	115,2
	3	96,5	94,0	99,1	125,7	98,6	100,0

		Duurzame consumptiegoederen	Niet-duurzame consumptiegoederen	Winning van delfstoffen (10-14)	Industrie (15-37)	Elektriciteit, gas en water (40-41)	Bouwnijverheid (45)
1998		98,5	103,2	99,2	103,8	101,7	101,8
1999		103,3	104,8	105,0	105,3	102,2	114,2
2000		105,2	106,1	105,7	106,6	96,9	121,8
2001		113,8	107,9	104,2	108,6	100,7	121,5
<b>1999</b>	1	99,5	98,2	100,9	101,0	89,8	102,2
	2	104,1	103,3	105,0	104,8	106,4	121,9
	3	93,2	93,8	94,7	93,3	89,8	106,8
	4	116,7	123,9	119,6	122,4	122,8	126,1
<b>2000</b>	1	112,2	101,4	104,8	103,0	85,9	113,6
	2	107,0	105,0	106,1	107,0	91,1	127,3
	3	94,2	94,7	91,8	94,4	87,4	109,5
	4	119,3	127,3	118,2	125,7	126,6	128,8
<b>2001</b>	1	112,7	105,7	102,5	105,9	94,2	114,1
	2	126,4	106,5	104,4	109,0	99,9	128,8
	3	94,4	95,7	90,5	95,6	91,5	110,1
	4	121,5	123,5	119,3	123,9	117,0	133,1
<b>2002</b>	1	112,5	104,7	102,9	104,5	86,5	114,3
	2	115,5	107,6	106,0	108,4	99,1	133,2
	3	98,7	95,7	89,3	94,3	89,4	109,8



## Overheidsfinanciën

## Stand van de staatsschuld (in miljard EUR)\*

Data (1)	Geconsolideerd schuld					Directe schuld op halflange termijn			
	In euro's					Totaal van de geconsolideerde schuld	In euro's	Andere niet-euro munten	Totale van de directe schuld op halflange termijn
	Directe schuld	Indirecte schuld	Totaal	Andere niet-euro munten	6*				
1	2*	3	4*	5*	6*	7*	8*		
1999	195,16	1,14	196,30	11,87	208,17	0,005	-	0,005	
2000	204,42	0,79	205,21	10,86	216,07	0,005	-	0,005	
<b>2001</b>									
april	211,92	1,89	213,81	6,18	219,99	0,005	-	0,005	
mei	212,11	1,89	214,00	6,28	220,28	0,005	-	0,005	
juni	213,73	1,79	215,51	6,15	221,66	0,005	-	0,005	
juli	213,38	2,02	215,40	5,88	221,29	0,005	-	0,005	
augustus	215,31	2,02	217,33	5,85	223,18	0,005	-	0,005	
september	217,92	2,02	219,93	5,96	225,89	0,005	-	0,005	
oktober	216,91	1,82	218,74	5,38	224,12	0,005	-	0,005	
november	216,77	1,65	218,42	5,17	223,59	0,005	-	0,005	
december	213,81	1,42	215,23	5,00	220,23	0,005	-	0,005	
<b>2002</b>									
januari	-	-	224,00	5,00	229,00	-	-	-	
februari	-	-	223,10	5,00	228,10	-	-	-	
maart	-	-	224,00	4,80	228,80	-	-	-	
april	-	-	223,30	4,80	227,10	-	-	-	
mei	-	-	220,50	4,10	224,60	-	-	-	
juni	-	-	218,60	4,00	222,70	-	-	-	
juli	-	-	218,40	4,00	222,50	-	-	-	
augustus	-	-	221,00	4,00	225,00	-	-	-	
september	-	-	221,60	3,90	225,40	-	-	-	

Data (1)	Directe schuld op korte termijn			Totaal van de particulieren bij de postgiro-dienst	Totale staats-schuld		
	In euro's					12	13
	In euro's	Andere niet-euro munten	Totaal van de directe schuld op korte termijn				
9*	10*	11*	12	13			
1999	36,01	2,03	38,03	0,54	246,76		
2000	32,74	1,68	34,42	0,57	251,06		
<b>2001</b>							
april	35,19	1,36	36,55	1,07	257,61		
mei	35,73	1,24	36,97	1,50	258,76		
juni	35,15	1,29	36,45	0,51	258,62		
juli	34,55	1,51	36,06	0,50	257,85		
augustus	35,21	1,40	36,61	0,76	260,56		
september	34,48	1,39	35,88	0,58	262,36		
oktober	34,07	1,99	36,06	0,64	260,81		
november	35,08	2,05	37,13	0,44	261,17		
december	34,17	2,07	36,25	0,67	257,16		
<b>2002</b>							
januari	29,70	2,00	31,70	-	260,70		
februari	29,40	2,00	31,40	-	259,50		
maart	33,70	2,30	36,00	-	264,70		
april	32,50	2,30	34,70	-	261,80		
mei	34,90	2,70	37,60	-	262,30		
juni	36,30	2,60	38,90	-	261,60		
juli	34,00	2,50	36,50	-	259,00		
augustus	32,90	2,00	34,90	-	260,00		
september	35,20	2,20	37,40	-	262,80		

(1) Data : laatste dag van de periode. (\*) Voor meer uitleg zie inleiding en toelichtingen.



---

**Stand van de schatkist (in miljard EUR)**

---

	Uitgaven	Ontvang- sten	saldo	Totaal begrotings- saldo	Andere verrich- tingen	Netto te financier saldo : totaal	Aflossing van de schuld	Bruto te financier saldo
	1*	2*	3*	4*	5*	6*	7*	8*
1999	3,41	3,28	-0,13	<b>-0,13</b>	-0,02	-0,30	-1,13	-1,43
2000	-	-	-	-	-	-	-	-
<b>2001</b>								
maart	6,71	2,71	-4,00	<b>-4,00</b>	-0,20	-4,20	-3,31	-7,51
april	4,93	6,16	1,23	<b>1,23</b>	1,47	-2,69	-0,03	2,66
mei	2,90	3,09	0,19	<b>0,19</b>	-0,59	-0,40	-0,01	-0,41
juni	3,32	3,68	0,36	<b>0,36</b>	-0,30	0,06	-3,80	-3,74
juli	3,45	5,54	2,09	<b>2,09</b>	-0,31	2,29	-0,64	1,67
augustus	2,18	2,03	-0,15	<b>-0,15</b>	-	-0,45	-0,99	-1,45
september	3,95	2,05	-1,90	<b>1,90</b>	0,12	-2,54	-0,79	-3,32
oktober	3,44	3,75	0,30	<b>0,30</b>	0,12	0,43	-1,74	-1,31
november	2,93	2,37	-0,56	<b>-0,56</b>	-0,09	-0,65	-0,56	-1,21
december	2,80	5,85	3,05	<b>3,05</b>	0,06	3,11	-3,42	-0,30
<b>2002</b>								
januari	4,55	2,09	-2,47	<b>2,47</b>	1,83	-0,63	-0,80	-1,43
februari	2,94	3,67	0,73	<b>0,73</b>	-1,97	-1,24	-0,94	-2,18
maart	7,73	2,91	-4,82	<b>-4,82</b>	-0,72	-5,55	-4,67	-10,22
april	4,81	6,88	2,07	<b>2,07</b>	0,32	2,39	-3,99	-1,60
mei	3,65	2,50	-1,14	<b>-1,14</b>	0,45	-0,69	-2,45	-3,15
juni	2,71	3,44	0,72	<b>0,72</b>	0,05	0,77	-6,95	-6,18
juli	3,42	5,23	1,81	<b>1,81</b>	0,31	2,11	-0,02	2,09
augustus	1,43	2,62	1,19	<b>1,19</b>	-1,01	0,17	-0,11	0,07
september	5,29	2,28	-3,02	<b>-3,02</b>	-0,99	-3,99	-0,25	-4,24
oktober	3,29	4,59	1,30	<b>1,30</b>	0,43	1,73	-0,16	1,57

---

(\*) Voor meer uitleg zie inleiding en toelichtingen.

## Overheidsfinancien

## Rendement van de belastingen zonder onderscheid van dienstjaar

	Rechtstreekse belastingen					
	Verkeers- belasting op voertuigen	Totaal	Roerende voorheffing	Bedrijf- voorheffing en vooraf- betalingen	Personen- belasting en belasting der niet verblijf- houders	Venoot- schapsbe- lasting
	1	2	3	4	5	6
1999	79,52	<b>2068,94</b>	183,96	1787,21	-56,64	13,53
2000	-	-	-	-	-	-
<b>2001</b>						
mei	113,44	<b>2080,10</b>	204,74	2175,32	-468,52	-3,89
juni	86,37	<b>2645,27</b>	480,27	2108,46	-303,87	221,44
juli	104,12	<b>3724,95</b>	351,19	3417,61	-91,27	-116,39
augustus	88,82	<b>879,08</b>	185,23	1862,65	-318,39	61,65
september	63,91	<b>1153,50</b>	156,12	-268,57	95,24	6,57
oktober	75,01	<b>2610,10</b>	103,45	2314,06	5,95	40,60
november	63,68	<b>990,95</b>	88,99	794,33	30,00	-65,07
december						
<b>2002</b>						
januari	77,50	<b>837,30</b>	195,40	511,20	3,90	17,00
februari	32,90	<b>3024,60</b>	187,30	2714,80	90,60	21,80
maart	51,60	<b>1502,30</b>	130,80	1280,10	-48,00	117,40
april	8,20	<b>5213,90</b>	135,20	5167,10	-164,50	67,60
mei	133,90	<b>1418,00</b>	193,70	1293,40	-240,50	94,70
juni	147,80	<b>2385,40</b>	388,00	2271,00	-377,10	50,10
juli	169,00	<b>3731,40</b>	416,70	3735,60	-191,30	-286,40
augustus	110,80	<b>1485,90</b>	177,50	1080,20	-298,60	472,90
september	87,90	<b>1492,20</b>	88,70	940,30	294,70	115,50
oktober	54,90	<b>3477,50</b>	140,90	3198,80	26,70	64,90
november	74,00	<b>1247,80</b>	105,50	1033,60	70,80	18,50
	<u>Totaal nationaal</u>	<u>Financiering gewesten en gemeenschappen</u>			<u>Totale ontvangsten</u>	
	Voor het tijdvak	Totaal	Personen- belasting	BTW	Voor het tijdvak	Cumulatieve cijfers vanaf januari
	11	12	13	14	15	16
1999	<b>3233,67</b>	<b>2050,35</b>	1146,93	758,43	5409,46	64913,65
2000	-	-	-	-	-	-
<b>2001</b>						
mei	<b>3098,30</b>	<b>2221,92</b>	1281,06	795,07	5320,22	27869,16
juni	<b>3782,09</b>	<b>2237,73</b>	1281,11	795,07	6019,82	33888,98
juli	<b>5722,13</b>	<b>2256,48</b>	1281,06	795,07	7978,60	41867,58
augustus	<b>2218,20</b>	<b>2227,32</b>	1281,06	795,07	4445,52	46313,10
september	<b>2045,17</b>	<b>2222,02</b>	1281,06	795,07	4267,19	50580,29
oktober	<b>3948,87</b>	<b>2568,87</b>	1492,34	904,12	6517,74	57098,03
november	<b>2102,14</b>	<b>2242,82</b>	1302,18	805,98	4344,95	61442,99
december						
<b>2002</b>						
januari	<b>1850,30</b>	<b>2291,30</b>	1090,00	824,80	4141,60	4141,60
februari	<b>3610,90</b>	<b>2226,90</b>	1091,90	824,80	5837,80	9979,40
maart	<b>2347,90</b>	<b>2241,20</b>	1091,90	824,70	4589,10	14568,50
april	<b>7145,00</b>	<b>2190,30</b>	1092,00	824,80	9335,30	23903,80
mei	<b>641,90</b>	<b>2379,50</b>	1091,90	824,80	3021,40	26925,20
juni	<b>5409,60</b>	<b>2373,00</b>	1092,00	824,80	7782,60	34707,80
juli	<b>5630,60</b>	<b>2445,50</b>	1091,90	824,80	8075,80	42783,60
augustus	<b>2857,40</b>	<b>2288,30</b>	1092,00	824,80	5145,70	47929,30
september	<b>2329,70</b>	<b>2295,80</b>	1092,00	824,80	4625,50	52554,80
oktober	<b>4870,20</b>	<b>1826,20</b>	588,90	859,00	6696,40	59251,20
november	<b>2413,70</b>	<b>2225,40</b>	1041,70	828,20	4639,10	63890,30

(\*) Voor meer uitleg zie inleiding en toelichtingen.

(in miljoen euro's)

Accijnzen		Registratie			
Totaal	Totaal	Registratie-rechten	BTW, zegel en met het zegel gelijkgestelde taksen		
7	8	9	10		
472,63	816,02	107,36	386,42		1999
-	-	-	-		2000
				<b>2001</b>	
480,64	537,58	129,40	199,75		mei
486,52	647,84	118,99	261,92		juni
466,61	1530,54	155,08	966,14		juli
470,87	868,25	89,79	433,94		augustus
450,27	441,37	106,74	142,49		september
465,64	873,16	129,40	316,93		oktober
494,18	617,01	96,85	165,02		november
					december
				<b>2002</b>	
489,70	523,30	44,80	124,80		januari
440,50	145,70	30,50	-118,40		februari
475,40	370,20	9,30	63,40		maart
469,90	1461,30	12,40	825,90		april
-1304,30	528,20	9,80	182,20		mei
2492,70	531,60	7,70	172,80		juni
511,20	1388,60	13,60	804,20		juli
477,20	898,30	4,90	480,20		augustus
486,00	348,50	5,70	37,40		september
511,50	881,20	9,20	416,50		oktober
503,60	662,40	4,40	273,40		november

Voortschrijdend gemiddelde van de laatste 12 maanden

Totaal nationaal	Totaal gewesten en gemeenschappen	Totaal ontvangsten	
17	18	19	
3357,62	50,86	5409,46	1999
			2000
			<b>2001</b>
3579,11	2142,05	5721,16	mei
3597,08	2156,38	5753,48	juni
3578,81	2167,95	5746,79	juli
3579,36	2181,49	5760,85	augustus
3605,21	2197,60	5802,84	september
3537,56	2236,72	5774,31	oktober
3538,53	2251,39	5789,93	november
			december
			<b>2002</b>
157,40	2270,90	5638,80	januari
3566,60	2271,20	5837,80	februari
3579,80	2272,40	5852,20	maart
3656,30	2269,20	5925,60	april
3451,60	2282,40	5734,00	mei
3587,20	2293,60	5880,80	juni
3579,60	2309,40	5889,00	juli
3632,90	2314,50	5947,40	augustus
3656,60	2320,60	5977,20	september
3733,30	2258,80	5992,10	oktober
3759,30	2257,30	6016,60	november

## Beurzen

## Noteringen van enkele overheidsfondsen

Data (1)	Dette directe de l'État				
	Lotenlening 1941	Lening OLO	Lening	Lening OLO	Lening
	4%	1991-1998	1992-1998	1992-2012	1993-2000
	1	2	3	4	5
1999	123,50	-	-	139,00	105,17
2000	112,50	-	-	122,10	101,46
<b>2001</b>					
juli	106,60	-	-	120,62	-
augustus	106,40	-	-	122,72	-
september	-	-	-	123,58	-
oktober	-	-	-	123,79	-
november	-	-	-	127,35	-
december	-	-	-	126,41	-
<b>2002</b>					
januari	-	-	-	123,00	-
februari	-	-	-	122,79	-
maart	-	-	-	122,59	-
april	-	-	-	119,82	-
mei	-	-	-	120,79	-
juni	-	-	-	120,41	-
juli	-	-	-	122,02	-
augustus	-	-	-	124,12	-
september	-	-	-	125,99	-
oktober	-	-	-	127,88	-
november	-	-	-	125,91	-
december	-	-	-	126,30	-
<b>2003</b>					
januari	-	-	-	128,89	-

## Bedrijvigheid van de beurs van Brussel - hypotheekinschrijvingen

	Omzet op de beurs van Brussel				
	Antal beursdagen	Belgische waarden		Buitenlandse waarden	
		Stukken (x 1000)	Verhandelde bedragen ( in miljoen euro's)	Stukken (x 1000)	Verhandelde bedragen ( in miljoen euro's)
	1*	2*	3*	4*	5*
1999	21	99475	4245,05	74421	384,68
2000	20	115875	3439,55	113511	518,39
<b>2000</b>					
mei	22	92137	2621,62	127791	504,56
juni	20	84959	2870,88	119079	412,89
juli	20	79164	2636,79	96856	441,65
augustus	23	141047	3221,75	93025	478,16
september	21	169360	3855,24	103696	498,24
oktober	22	118716	3302,39	120323	447,82
november	22	97855	3533,70	116527	398,41
december	18	103917	4018,33	132138	309,42
<b>2001</b>					
januari	22	128484	4025,74	142547	308,48
februari	20	88873	3405,78	130139	474,17
maart	22	136577	4800,58	97324	369,86
april	19	90188	3006,50	97035	238,99
mei	22	130585	3989,82	149782	339,81
juni	20	137339	4061,09	155354	259,30
juli	22	130336	3278,54	94185	174,12
augustus	23	92545	2778,17	61857	156,69
september	20	138444	3861,12	51891	174,67
oktober	23	119315	3163,52	73775	163,56
november	22	153522	3525,62	78332	247,45
december	18	122583	3068,23	68842	285,99

(1) Eerste beursdag van de periode. (\*) Voor meer uitleg zie inleiding en toelichtingen.

## Dette directe de l'État (suite)

Lening 1993-2001 7%	Lening 1994-2003 6,65%	Lening OLO 1994-1999 var %	Lening OLO 1994-2005 6,5%	
6	7	8	9	
109,40	111,05	99,84	115,79	1999
104,20	104,23	-	105,70	2000
				<b>2001</b>
100,63	103,20	-	106,20	juli
100,43	103,20	-	106,68	augustus
100,27	103,41	-	107,26	september
100,10	103,90	-	108,00	oktober
-	104,11	-	109,01	november
-	103,82	-	108,07	december
				<b>2002</b>
-	103,36	-	106,89	januari
-	103,04	-	106,51	februari
-	102,72	-	106,13	maart
-	102,19	-	104,66	april
-	102,16	-	105,42	mei
-	101,82	-	104,91	juni
-	101,79	-	105,70	juli
-	101,68	-	106,46	augustus
-	101,48	-	106,93	september
-	101,33	-	107,53	oktober
-	101,06	-	107,09	november
-	100,86	-	107,02	december
				<b>2003</b>
-	100,60	-	107,78	januari

## Omzet op de beurs van Brussel (vervolg)

Totaal		Bedrag hypotheek- inschrijvingen volgens de geïnde inschrijvings- rechten (in miljoen euro's)	
Stukken (x 1000)	Verhandelde bedragen ( in miljoen euro's)		
6*	7*	8	
173896	4629,73	1516,27	1999
229386	3957,97	1037,71	2000
			<b>2000</b>
219929	3126,19	1156,84	mei
204038	3283,77	1098,99	juni
176020	3078,44	1264,26	juli
234072	3699,91	983,32	augustus
273055	4353,51	1057,66	september
239039	3750,21	1032,87	oktober
214381	3932,11	1024,62	november
236055	4327,73	1082,45	december
			<b>2001</b>
271031	4334,22	991,57	januari
219012	3879,96	867,63	februari
233901	5170,44	966,78	maart
187222	3245,52	950,25	april
280368	4329,63	1074,2	mei
292693	4320,36	1214,68	juni
224521	3452,66	1355,13	juli
154403	2934,86	1083,29	augustus
190835	4035,78	1164,26	september
193091	3327,08	1256,82	oktober
231854	3773,06	1014,7	november
191425	3354,25	1175,83	december



## **Landbouw en aanverwante activiteiten**

## Resultaten van de landbouwenquête op 15 november 2002

### Oppervlakten van de winterteelten

Ten opzichte van 2001 wordt een afname waargenomen van de ingezaaide oppervlakte winterteelten van ongeveer 26.500 ha (-10,8%). Deze evolutie doet zich zowel voor in het Vlaams gewest (-11,6%) als in het Waals gewest (-10,3%).

Deze afname resulteert voornamelijk uit de daling van ingezaaide oppervlakten wintertarwe op 15 november 2002 : ongeveer 159.000 ha, ofwel bijna 23.000 ha minder dan november 2001. De overvloedige neerslag begin november heeft de inzaai van dit graangewas aanzienlijk verlaagd. Deze situatie doet zich zowel in Vlaanderen (-15,7%) als in Wallonië (-11,1%) voor.

De oppervlakten ingezaaid met wintergerst zijn eveneens afgenomen met bijna 2.700 ha (-7,0%). In dit geval zijn de evoluties in het Noorden en Zuiden van het land tegengesteld : een stijging enerzijds (+7,4%) en een daling anderzijds (-11,7%). Er wordt ook een daling waargenomen van de ingezaaide oppervlakten spelt (-7,0%) en koolzaad (-5,4%) terwijl deze van triticale stabiel blijft.

### Dieren

Ten opzichte van 15 november 2001 daalt de rundveestapel met bijna 149.000 dieren (-5,1%). Deze afname werd zowel in het Vlaams gewest (-4,5%) als het Waals gewest waargenomen (-5,8%).

In vergelijking met vorig jaar is er een daling van de melkveestapel (-3,3%) en dit zowel in Vlaanderen (-3,2%) als Wallonië (-3,4%). Het aantal zoogkoeien is in België ook afgenomen (-5,9%). In relatieve waarden, is deze afname iets belangrijker in het Waals gewest (-6,5%) dan in het Vlaams gewest (-5,1%).

Voor de andere runderen van twee jaar en ouder is er een stijging op te merken van de vaarzen voor de vleesproductie (+10,3%). Die brengt een stijging met zich mee in Vlaanderen van 21,0% terwijl er een daling is van 24,3% in Wallonië .

Voor alle categorieën runderen jonger dan één jaar en van één jaar tot minder dan twee jaar is er een daling van de stapel zowel in Vlaanderen als in Wallonië waar te nemen.

De varkensstapel daalt met bijna 175.000 dieren (-2,6%) ten opzichte van 15 november 2001. De evoluties zijn verschillend in het Vlaams gewest (-3,3%) en het Waals gewest (+11,7%). Ondanks de stijging bevindt zich maar 5,4% van het aantal varkens in het Zuiden van het land.

Waar de meeste categorieën varkens in het Vlaams gewest een daling optekenen, is er een stijging waar te nemen voor het aantal beren (+5,1%) en biggen met een levend gewicht van minder dan 20 kg (+2,3%). Het aantal andere gedekte zeugen blijft stabiel (+1,1%). De grootste dalingen van de stapel doen zich voor bij de zeugen voor het eerste maal gedekt (-7,3%) en voor de verschillende categorieën mestvarkens.

In het Waals gewest zien alle categorieën varkens hun stapel stijgen met uitzondering van de mestvarkens van 110 kg en meer (-6,8%) en de jonge nog niet gedekte zeugen (-25,9%). Onder de meest significatieve stijgingen wordt de stijging van het aantal mestvarkens van 50 kg tot minder dan 80 kg (+27,1%) en voor de eerste maal gedekte zeugen (+45,6%) weerhouden.

### Methode

De landbouwenquête op 15 november werd bij 13.600 landbouwers uitgevoerd via de post. Daarbij werd een antwoordpercentage van 95,0 % bereikt. De keuze van de bedrijven is gebaseerd op een steekproefplan, gestratificeerd in functie van volgende criteria : productierichting, economische dimensie en gewest.

De resultaten zijn beschikbaar voor het Rijk, het Vlaams en het Waals gewest. De tabel hierbij is, met tevens de absolute cijfers voor 2001, onder de vorm van downloadbare tabel beschikbaar op de internetsite van het N.I.S. <http://statbel.fgov.be>.



## Landbouwenquête op 15 november 2002

Eenheden	België		Vlaams gewest		Waals gewest		
	2002	Evolutie 2002/2001	2002	Evolutie 2002/2001	2002	Evolutie 2002/2001	
<b>Plantaardige producten</b>							
<b>totaal van de winterbezaaiingen</b>	ha	<b>219.942</b>	<b>-10,8%</b>	<b>69.846</b>	<b>-11,6%</b>	<b>149.954</b>	<b>-10,3%</b>
wintertarwe	ha	159.023	-12,6%	52.229	-15,7%	106.706	-11,1%
spelt	ha	8.549	-7,0%	269	+35,2%	8.280	-8,0%
rogge (ook masteluin)	ha	2.272	+10,6%	1.335	+8,7%	937	+13,3%
wintergerst	ha	35.951	-7,0%	10.181	+7,4%	25.720	-11,7%
triticale	ha	8.466	+0,0%	5.723	-2,7%	2.739	+6,3%
winterkoolzaad	ha	5.681	-5,4%	109	-59,8%	5.572	-2,8%
<b>Dierlijke producten</b>							
<b>runderen</b>	dieren	<b>2.758.463</b>	<b>-5,1%</b>	<b>1.410.825</b>	<b>-4,5%</b>	<b>1.347.300</b>	<b>-5,8%</b>
runderen jonger dan 1 jaar :							
- kalveren voor de vleesproductie	dieren	169.077	-6,2%	164.976	-5,0%	4.101	-37,2%
- andere mannelijke runderen	dieren	202.744	-9,9%	91.748	-9,7%	110.973	-10,0%
- andere vrouwelijke runderen	dieren	370.232	-5,9%	171.996	-7,8%	198.183	-4,1%
runderen van 1 jaar tot minder dan 2 jaar :							
- mannelijke	dieren	153.574	-3,3%	90.049	-1,5%	63.494	-5,7%
- vaarzen voor de vleesproductie	dieren	19.418	-7,4%	15.354	-5,1%	4.061	-15,0%
- fokvaarzen	dieren	386.054	-6,4%	180.664	-6,6%	205.339	-6,3%
runderen van 2 jaar en ouder :							
- mannelijke	dieren	43.805	-2,1%	24.419	+1,6%	19.384	-6,4%
- vaarzen voor de vleesproductie	dieren	48.643	+10,3%	40.746	+21,0%	7.878	-24,3%
- fokvaarzen	dieren	271.653	-4,0%	111.231	-4,4%	160.411	-3,7%
- melkkoeien (ook de reforme)	dieren	591.006	-3,3%	330.213	-3,2%	260.722	-3,4%
- zoogkoeien (ook de reforme)	dieren	502.257	-5,9%	189.429	-5,1%	312.754	-6,5%
<b>varkens</b>	dieren	<b>6.600.158</b>	<b>-2,6%</b>	<b>6.242.697</b>	<b>-3,3%</b>	<b>357.460</b>	<b>+11,7%</b>
biggen met een levend gewicht van minder dan 20 kg	dieren	1.788.944	+2,2%	1.729.753	+2,3%	59.191	+0,6%
varkens met een levend gewicht van 20 kg tot minder dan 50 kg	dieren	1.366.718	-3,9%	1.290.012	-4,2%	76.705	+2,9%
mestvarkens met een levend gewicht van 50 kg en meer (ook de reforme zeugen en beren) :							
- 50 kg tot minder dan 80 kg	dieren	1.520.740	-4,1%	1.414.832	-5,8%	105.908	+27,1%
- 80 kg tot minder dan 110 kg	dieren	1.162.136	-6,7%	1.087.125	-7,9%	75.011	+14,6%
- 110 kg en meer	dieren	81.827	-7,3%	74.126	-7,3%	7.701	-6,8%
fokvarkens met een levend gewicht van 50 kg en meer :							
- beren	dieren	11.726	+5,6%	10.760	+5,1%	966	+10,7%
- voor de eerste maal gedekte zeugen	dieren	95.262	-5,2%	89.603	-7,3%	5.659	+45,6%
- andere gedekte zeugen	dieren	420.133	+1,6%	400.992	+1,1%	19.141	+13,3%
- jonge nog niet gedekte zeugen	dieren	62.808	-5,7%	59.153	-4,1%	3.655	-25,9%
- andere niet gedekte zeugen	dieren	89.864	-2,7%	86.341	-3,3%	3.523	+15,8%

## Definitieve resultaten van de landbouwtelling 2002

### Aantal landbouwbedrijven, arbeidskrachten en oppervlakte cultuurgrond

Tussen de maand mei 2001 en de maand mei 2002 verminderde het aantal landbouwbedrijven met 2.179 eenheden (-3,7%). De daling is wat minder uitgesproken in het Vlaams Gewest (-3,5%) dan in het Waals Gewest (-4,0%).

In vergelijking met vorig jaar blijven de voltijds tewerkgestelde arbeidskrachten stabiel (-0,6%), net als de deeltijds tewerkgestelde arbeidskrachten (+0,7%). Waar bijgevolg het totaal der arbeidskrachten constant blijft (+0,1%), stelt men toch een verschillende evolutie vast bij de mannen (-1,3%) en de vrouwen (+2,7%). De toename van de vrouwelijke arbeidskrachten is meer het resultaat van een stijging van de deeltijdse vrouwelijke arbeidskrachten (+3,6%) dan van de voltijdse vrouwelijke arbeidskrachten (+1,1%). Deze algemene tendens wordt in de twee Gewesten vastgesteld. De verhoging van de vrouwelijke arbeidskrachten is belangrijker in het Vlaams Gewest (+3,5%) dan in het Waals Gewest (+0,9%), waardoor de totale arbeidskrachten er licht vooruit gaan (+0,5%), in tegenstelling tot de achteruitgang in het Waals Gewest (-1,0%).

De oppervlakte cultuurgrond vertoont een lichte stijging tegenover vorig jaar (+0,2%). Deze stijging vloeit voornamelijk voort uit een toename in het Waals Gewest (+0,3%).

### Oppervlakten van de teelten

De evolutie van de oppervlakte van de hoofdteelten weerspiegelt de goede zaaiomstandigheden voor de wintergranen tijdens het jaareinde van 2001.

Alle oppervlakten voedergewassen dalen, wat een daling met bijna 20.400 ha van de globale oppervlakte voedergewassen met zich meebrengt (-2,5%).

De wintergranen gaan duidelijk vooruit tegenover de cijfers van 2001, die uitzonderlijk laag waren, terwijl de oppervlakte zomergranen afneemt. Er wordt ook een toename van korrelmaïs met 6.800 ha (+16,9%) vastgesteld. Uiteindelijk stijgt de globale oppervlakte granen voor de korrel met nagenoeg 23.600 ha (+8,2%).

De oppervlakte aardappelen blijft relatief stabiel (-0,7% op nationaal niveau). De variëteit Bintje vertoont evenwel een duidelijke afname (-9,9%).

De oppervlakte nijverheidsgewassen daalt op nationaal vlak met ongeveer 3.100 ha (-2,3%). Deze vermindering is meer uitgesproken in het Vlaams Gewest (-4,0%) dan in het Waals Gewest (-1,3%). Voornamelijk de vermindering van de oppervlakten, beplant met cichorei voor inuline en vlas veroorzaakt de achteruitgang van de nijverheidsgewassen.

De ontwikkeling van de oppervlakten groenten in openlucht in het Waals Gewest (+6,7%) en de fruitteelt in openlucht in de twee Gewesten (+1,8%) is de belangrijkste verklaring voor de toename van de oppervlakte, ingenomen door tuinbouwgewassen (+1,8%). De toename van de sierteelt in openlucht (+13,4%) is voornamelijk veroorzaakt door de aangifte in deze rubriek van rollen graszoden, die vroeger verkeerdelijk aangegeven werden bij grasland of nijverheidsgewassen.

### Dieren

Met uitzondering van de vrouwelijke runderen van 2 jaar en meer voor de vleesproductie, daalt de rundveestapel in alle diercategorieën, wat op nationaal niveau een daling met 146.500 dieren (-4,8%) met zich meebrengt. Deze evolutie is gelijklopend in het Vlaams Gewest (-4,6%) en in het Waals Gewest

(-5,1%). De daling van het aantal veehouders ligt in dezelfde grootteorde (-4,4%).

Tegenover 1 mei 2001 neemt de varkensstapel af met ongeveer 98.300 dieren (-1,4%). Deze evolutie is het resultaat van een daling van de varkensstapel in het Vlaams Gewest (-1,7%) terwijl die in het Waals Gewest toeneemt (+4,1%). Deze variaties gaan gepaard met een afname van het aantal varkenshouders op nationaal niveau (-4,5%) en in het Vlaams Gewest (-5,8%), met evenwel een toename van hun aantal in het Waals Gewest (+4,6%).

Het globaal aantal hennen en vleeskippen vermindert licht (-1,6%). De dalende tendens zet zich verder in het Vlaams Gewest (-2,1%), terwijl de stapel blijft stijgen (+2,8%) in het Waals Gewest.

---

**Methode**

De landbouwtelling wordt uitgevoerd via de gemeentebesturen die tussen 1 mei en 31 mei de aangiften van de landbouwers opnemen betreffende de kenmerken van hun exploitatie. Deze aangiften zijn wettelijk verplicht en worden beschermd door het statistisch geheim.

Gedetailleerde resultaten voor België, de Gewesten, de landbouwstreken en provincies zullen weldra beschikbaar zijn onder de vorm van elektronische bestanden. Elke speciale vraag naar gegevens kan gericht worden aan het Nationaal Instituut voor de Statistiek.

De tabel hierna is beschikbaar onder de vorm van downloadbaar bestand op de internetsite van het NIS: <http://statbel.fgov.be>.

## Landbouw en aanverwante activiteiten

## I.- Landbouwtelling 2002 - definitieve resultaten

	Eenheden	België		Vlaams gewest		Waals gewest	
		2002	Evolutie 2002/2001	2002	Evolutie 2002/2001	2002	Evolutie 2002/2001
<b>aantal bedrijven</b>	bedr.	<b>56.912</b>	<b>-3,7%</b>	<b>37.895</b>	<b>-3,5%</b>	<b>18.989</b>	<b>-4,0%</b>
<b>totale arbeidskrachten</b>	pers.	<b>102.922</b>	<b>+0,1%</b>	<b>72.427</b>	<b>+0,5%</b>	<b>30.426</b>	<b>-1,0%</b>
mannen	pers.	67.434	-1,3%	46.689	-1,1%	20.698	-1,8%
vrouwen	pers.	35.488	+2,7%	25.738	+3,5%	9.728	+0,9%
<b>bestendige arbeidskrachten</b>	pers.	<b>53.547</b>	<b>-0,6%</b>	<b>36.783</b>	<b>-0,4%</b>	<b>16.725</b>	<b>-1,0%</b>
mannen	pers.	41.530	-1,0%	28.484	-1,0%	13.015	-1,2%
vrouwen	pers.	12.017	+1,1%	8.299	+1,7%	3.710	-0,2%
<b>niet bestendige arbeidskrachten</b>	pers.	<b>49.375</b>	<b>+0,7%</b>	<b>35.644</b>	<b>+1,4%</b>	<b>13.701</b>	<b>-0,9%</b>
mannen	pers.	25.904	-1,7%	18.205	-1,2%	7.683	-2,8%
vrouwen	pers.	23.471	+3,6%	17.439	+4,3%	6.018	+1,6%
<b>oppervlakte cultuurgrond</b>	ha	<b>1.392.691</b>	<b>+0,2%</b>	<b>635.886</b>	<b>+0,1%</b>	<b>756.567</b>	<b>+0,3%</b>
<b>braakland</b>	ha	<b>24.173</b>	<b>-5,2%</b>	<b>8.178</b>	<b>-10,2%</b>	<b>15.995</b>	<b>-2,3%</b>
<b>PLANTAARDIGE PRODUCTEN</b>							
<b>voedergewassen</b>	ha	<b>792.019</b>	<b>-2,5%</b>	<b>355.901</b>	<b>-4,4%</b>	<b>435.989</b>	<b>-0,9%</b>
blijvend grasland en tijdelijke weiden	ha	613.056	-0,8%	235.670	-1,0%	377.300	-0,6%
voedermaïs	ha	169.948	-7,0%	115.240	-9,5%	54.667	-1,4%
andere groenvoedergewassen	ha	3.876	-22,9%	967	-37,9%	2.909	-16,1%
voederbieten en halfsuikerbieten	ha	4.926	-17,5%	3.908	-14,5%	1.017	-27,3%
andere wortel- en knolgewassen	ha	213	-74,6%	115	-84,3%	97	-6,4%
<b>droog geogoste peulvruchten</b>	ha	<b>1.891</b>	<b>-9,4%</b>	<b>574</b>	<b>+66,5%</b>	<b>1.317</b>	<b>-24,4%</b>
droog geogoste erwten (kekers uitgezonderd)	ha	1.334	-7,0%	354	+103,6%	980	-22,3%
andere droog geogoste peulvruchten	ha	557	-14,6%	220	+28,7%	337	-30,0%
<b>granen voor de korrel</b>	ha	<b>310.496</b>	<b>+8,2%</b>	<b>132.339</b>	<b>+16,9%</b>	<b>178.086</b>	<b>+2,6%</b>
wintertarwe	ha	190.861	+14,8%	65.110	+35,6%	125.721	+6,3%
zomertarwe	ha	3.529	-49,3%	2.338	-48,2%	1.184	-51,6%
winterrogge	ha	8.030	+3,3%	127	+27,0%	7.903	+3,0%
spelt	ha	674	-11,4%	532	-9,3%	141	-18,3%
wintergerst	ha	38.605	+5,6%	9.766	+6,3%	28.830	+5,4%
zomergerst	ha	6.763	-54,7%	2.239	-62,3%	4.522	-49,7%
haver	ha	6.511	-4,2%	1.339	-16,8%	5.164	-0,1%
korrelmaïs	ha	47.392	+16,9%	45.114	+15,8%	2.265	+43,0%
triticale (kruising tarwe en rogge)	ha	7.618	+36,1%	5.628	+42,2%	1.989	+21,3%
andere granen	ha	512	-18,2%	146	-52,9%	367	+15,7%
<b>aardappelen</b>	ha	<b>61.699</b>	<b>-0,7%</b>	<b>39.967</b>	<b>-1,2%</b>	<b>21.716</b>	<b>+0,1%</b>
vroeg aardappelen	ha	11.795	+10,2%	10.592	+12,1%	1.198	-4,4%
bewaaraardappelen :							
- Bintje	ha	33.721	-9,9%	20.124	-11,5%	13.586	-7,3%
- andere variëteiten	ha	13.968	+14,6%	8.242	+11,8%	5.727	+18,8%
pootaardappelen	ha	2.215	+19,6%	1.010	+12,5%	1.205	+26,2%
<b>nijverheidsgewassen</b>	ha	<b>134.247</b>	<b>-2,3%</b>	<b>47.194</b>	<b>-4,0%</b>	<b>87.042</b>	<b>-1,3%</b>
suikerbieten	ha	96.457	+0,9%	36.317	-0,1%	60.129	+1,6%
cichorei voor inuline	ha	13.044	-10,7%	2.424	-7,7%	10.620	-11,4%
vlas	ha	16.270	-7,9%	5.739	-13,0%	10.531	-4,7%
koolzaad	ha	5.093	+0,5%	121	+4,7%	4.972	+0,7%
tabak	ha	381	+0,0%	351	-0,3%	29	+4,6%
hop	ha	255	-1,3%	246	-1,4%	9	+0,0%
andere nijverheidsgewassen	ha	2.748	-28,4%	1.996	-30,6%	753	-21,8%
<b>tuinbouwgewassen</b>	ha	<b>64.513</b>	<b>+1,8%</b>	<b>50.878</b>	<b>+0,8%</b>	<b>13.626</b>	<b>+6,0%</b>
groenten in open lucht	ha	38.859	+1,7%	27.588	-0,2%	11.265	+6,7%
groenten onder serres	ha	1.177	-1,6%	1.169	-1,6%	8	+0,6%
fruitteelt in open lucht	ha	17.626	+1,8%	16.103	+1,8%	1.523	+1,2%
fruitteelt onder serres	ha	255	+2,6%	244	+2,5%	11	+4,2%
sierteelt in open lucht	ha	1.339	+13,4%	1.240	+12,6%	99	+23,6%
sierteelt en boomkwekerijen onder serres	ha	814	-0,7%	768	-1,7%	44	+20,1%
boomkwekerijen in open lucht	ha	4.442	+1,4%	3.766	+1,4%	676	+2,4%

## I.- Landbouwtelling 2002 - definitieve resultaten

Eenheden	België		Vlaams gewest		Waals gewest		
	2002	Evolutie 2002/2001	2002	Evolutie 2002/2001	2002	Evolutie 2002/2001	
<b>DIERLIJKE PRODUCTEN</b>							
<b>runderen</b>	dieren	<b>2.891.262</b>	<b>-4,8%</b>	<b>1.457.226</b>	<b>-4,6%</b>	<b>1.433.666</b>	<b>-5,1%</b>
runderen jonger dan 1 jaar :							
- om als kalveren geslacht te worden	dieren	159.806	-0,5%	156.504	-0,1%	3.301	-15,8%
- andere mannelijke runderen	dieren	251.834	-10,1%	112.931	-10,1%	138.870	-10,1%
- andere vrouwelijke runderen	dieren	428.599	-6,1%	196.535	-7,1%	232.021	-5,3%
runderen van 1 jaar tot minder dan 2 jaar :							
- mannelijke	dieren	161.507	-5,4%	88.656	-3,0%	72.812	-8,2%
- vrouwelijke voor de vleesproductie	dieren	18.138	-16,3%	14.789	-13,8%	3.340	-26,2%
- vaarzen	dieren	395.088	-3,8%	189.744	-3,6%	205.293	-4,0%
runderen van 2 jaar en ouder :							
- mannelijke	dieren	39.738	-13,9%	21.063	-17,7%	18.667	-9,2%
- vaarzen	dieren	259.128	-3,7%	104.616	-4,6%	154.471	-3,1%
- vrouwelijke voor de vleesproductie	dieren	37.420	+4,5%	31.291	+2,8%	6.127	+14,3%
reforme koeien	dieren	79.895	-0,9%	47.283	+2,7%	32.602	-5,8%
melkkoeien	dieren	576.709	-3,3%	319.074	-3,2%	257.559	-3,3%
zoogkoeien	dieren	483.400	-5,1%	174.740	-6,4%	308.603	-4,4%
<b>varkens</b>	dieren	<b>6.735.422</b>	<b>-1,4%</b>	<b>6.396.910</b>	<b>-1,7%</b>	<b>338.509</b>	<b>+4,1%</b>
biggen (levend gewicht van minder dan 20 kg)	dieren	1.836.013	-1,7%	1.771.076	-2,2%	64.937	+12,6%
varkens (van 20 kg tot minder dan 50 kg)	dieren	1.456.353	-0,9%	1.370.776	-0,4%	85.576	-8,2%
mestvarkens (levend gewicht van 50 kg en meer)	dieren	2.747.376	-1,0%	2.589.849	-1,6%	157.525	+9,3%
fokvarkens (levend gewicht van 50 kg en meer)							
- beren	dieren	11.959	-5,4%	11.063	-5,7%	896	-1,4%
- gedekte zeugen	dieren	518.591	-2,5%	496.059	-2,7%	22.532	+1,1%
- niet gedekte zeugen	dieren	155.917	-5,0%	149.335	-5,1%	6.582	-3,0%
reforme zeugen en beren	dieren	9.213	-28,0%	8.752	-30,2%	461	+72,0%
<b>pluimvee (hennen en vleeskippen)</b>	dieren	<b>37.928.051</b>	<b>-1,6%</b>	<b>33.580.777</b>	<b>-2,1%</b>	<b>4.346.723</b>	<b>+2,8%</b>
vleeskippen (uitgezonderd ééndagskuikens)	dieren	23.850.463	-1,7%	20.767.628	-2,2%	3.082.485	+2,2%
hennen en poeljen	dieren	14.077.588	-1,4%	12.813.149	-1,9%	1.264.238	+4,3%
<b>schapen</b>	dieren	<b>146.426</b>	<b>-6,2%</b>	<b>93.027</b>	<b>-6,3%</b>	<b>53.384</b>	<b>-6,0%</b>
<b>geiten</b>	dieren	<b>25.015</b>	<b>+20,5%</b>	<b>13.658</b>	<b>+23,3%</b>	<b>11.348</b>	<b>+17,4%</b>
<b>hoefdieren</b>	dieren	<b>31.229</b>	<b>+0,2%</b>	<b>20.535</b>	<b>+0,5%</b>	<b>10.652</b>	<b>-0,0%</b>
<b>struisvogels</b>	dieren	<b>5.587</b>	<b>+0,7%</b>	<b>3.560</b>	<b>-27,6%</b>	<b>2.027</b>	<b>+220,2%</b>
<b>aantal houders van runderen</b>	pers.	<b>35.090</b>	<b>-4,4%</b>	<b>20.780</b>	<b>-4,1%</b>	<b>14.303</b>	<b>-4,8%</b>
<b>aantal houders van varkens</b>	pers.	<b>9.163</b>	<b>-4,5%</b>	<b>7.935</b>	<b>-5,8%</b>	<b>1.226</b>	<b>+4,6%</b>
<b>aantal houders van pluimvee</b>	pers.	<b>6.441</b>	<b>-5,0%</b>	<b>3.256</b>	<b>-5,0%</b>	<b>3.180</b>	<b>-5,0%</b>
<b>aantal houders van schapen</b>	pers.	<b>4.246</b>	<b>-5,3%</b>	<b>2.671</b>	<b>-5,1%</b>	<b>1.573</b>	<b>-5,6%</b>
<b>aantal houders van geiten</b>	pers.	<b>1.112</b>	<b>-7,9%</b>	<b>634</b>	<b>-1,2%</b>	<b>476</b>	<b>-15,5%</b>
<b>aantal houders van hoefdieren</b>	pers.	<b>6.361</b>	<b>-2,8%</b>	<b>4.370</b>	<b>-2,3%</b>	<b>1.986</b>	<b>-3,8%</b>
<b>aantal houders van struisvogels</b>	pers.	<b>98</b>	<b>-4,9%</b>	<b>69</b>	<b>-8,0%</b>	<b>29</b>	<b>+3,6%</b>

## Landbouw en aanverwante activiteiten

### Aantal voor het verbruik geslachten dieren onderworpen aan de keuring (in

	Ossen		Stieren		Koeien	
	Aantal	Gewicht	Aantal	Gewicht	Aantal	Gewicht
	1	2	3	4	5	6
2000	2	122	62	26612	67	26809
2001	-	557	61	26032	78	31219
<b>1999</b>						
3de kwartaal	1	484	56	24870	57	23422
4de kwartaal	1	278	59	25704	75	30418
<b>2000</b>						
1ste kwartaal	-	118	62	26169	74	29713
2de kwartaal	-	114	62	27257	66	27760
3de kwartaal	-	123	63	27359	62	25020
4de kwartaal	-	132	61	25663	66	24741
<b>2001</b>						
1ste kwartaal	-	132	53	23473	61	26145
2de kwartaal	-	113	53	23737	75	30463
3de kwartaal	-	91	61	26639	76	30405
4de kwartaal	-	144	74	30278	99	37863
<b>2002</b>						
1ste kwartaal	-	121	54	23737	104	39822
2de kwartaal	-	92	55	24669	89	35257
3de kwartaal	-	78	55	24007	90	35017
4de kwartaal						

	Schapen		Lammeren		Geiten en geitjes	
	Aantal	Gewicht	Aantal	Gewicht	Aantal	Gewicht
	13	14	15	16	17	18
2000	17	351	17	335	1	15
2001	15	302	14	267	1	11
<b>1999</b>						
3de kwartaal	13	293	14	295	1	19
4de kwartaal	19	427	14	300	1	16
<b>2000</b>						
1ste kwartaal	17	380	17	334	-	5
2de kwartaal	15	324	20	407	1	14
3de kwartaal	15	328	13	266	1	19
4de kwartaal	18	370	17	333	1	19
<b>2001</b>						
1ste kwartaal	13	268	11	230	1	11
2de kwartaal	18	367	10	182	1	12
3de kwartaal	13	293	14	295	1	19
4de kwartaal	19	427	14	300	1	16
<b>2002</b>						
1ste kwartaal	11	212	15	287	1	8
2de kwartaal	8	176	12	245	1	14
3de kwartaal	7	147	10	191	-	7
4de kwartaal						

## Landbouw en aanverwante activiteiten

## duizend stuks) en gewicht van het bekomen vlees (in ton)

Vaarzen		Kalveren		Varkens		
Aantal	Gewicht	Aantal	Gewicht	Aantal	Gewicht	
7	8	9	10	11	12	
9	3606	70	11193	2779	260579	2000
6	2223	75	11719	2821	265600	2001
<b>1999</b>						
9	3878	61	10130	2507	241533	3de kwartaal
13	5193	71	11702	2796	249599	4de kwartaal
<b>2000</b>						
9	3928	66	10479	2786	263721	1ste kwartaal
9	2757	75	12008	2743	255676	2de kwartaal
8	3239	68	11024	2720	253821	3de kwartaal
9	3519	70	11266	2867	269098	4de kwartaal
<b>2001</b>						
5	2115	70	10901	2847	271626	1ste kwartaal
5	2078	78	11867	2845	267014	2de kwartaal
5	1921	68	10866	2661	245003	3de kwartaal
8	2778	81	13240	2928	278754	4de kwartaal
<b>2002</b>						
6	2037	74	12183	2786	263026	1ste kwartaal
4	1570	78	12903	2720	252419	2de kwartaal
5	1766	77	12882	2735	253837	3de kwartaal
						4de kwartaal
<b>Totaal gewicht van het vlees</b>						
Veulens en paarden		Totaal gewicht van het vlees				
Aantal	Gewicht					
19	20	21				
5	1481	<b>331603</b>				2000
6	1499	<b>338989</b>				2001
<b>1999</b>						
4	1156	<b>306081</b>				3de kwartaal
5	1356	<b>324993</b>				4de kwartaal
<b>2000</b>						
5	1510	<b>338350</b>				1ste kwartaal
5	1418	<b>328726</b>				2de kwartaal
4	1309	<b>322508</b>				3de kwartaal
6	1685	<b>336825</b>				4de kwartaal
<b>2001</b>						
7	2049	<b>336948</b>				1ste kwartaal
4	1251	<b>337083</b>				2de kwartaal
4	1156	<b>306081</b>				3de kwartaal
5	1356	<b>324993</b>				4de kwartaal
<b>2002</b>						
4	1179	<b>342613</b>				1ste kwartaal
4	1072	<b>328418</b>				2de kwartaal
3	923	<b>328855</b>				3de kwartaal
						4de kwartaal
<b>2001</b>						
						1ste kwartaal
						2de kwartaal
						3de kwartaal
						4de kwartaal

## Landbouw en aanverwante activiteiten

**Slachtingen uitgevoerd in de openbare en particuliere slachtuizen**

Categorieën dieren	Juli 2002		
	Aantal (stuks)	Levend gewicht (kg)	Geslacht gewicht (kg)
Ossen	59	40297	24983
Stieren	17644	12121428	7757711
Koeien	28187	17757810	10832269
Vaarzen	1570	962410	606315
<b>Totaal van het groot vee</b>	<b>47460</b>	<b>30881945</b>	<b>19221278</b>
Kalveren	25048	6913248	4286211
<b>Totaal van de runderen</b>	<b>72508</b>	<b>37795193</b>	<b>23507489</b>
Varkens - de 30 kg	642	-	-
Varkens 30 à - de 90 kg	9429	-	-
Varkens 90 kg et plus	923221	-	-
<b>Totaal van de varkens</b>	<b>933292</b>	<b>107328580</b>	<b>85862864</b>
Schape	2459	100819	50418
Lammeren	3252	123576	61788
Geiten en geitjes	233	3495	1749
Veulens	109	33136	19882
Paarden	1043	521500	312900
<b>Totaal van de geslachte dieren</b>	<b>1012896</b>	<b>145906299</b>	<b>109817090</b>
<b>waarvan :</b>			
- in de openbare slachtuizen	<b>80746</b>	<b>19222551</b>	<b>13146491</b>
- in de particuliere slachtuizen	<b>931973</b>	<b>126577588</b>	<b>96604556</b>
- noodslachtingen	<b>177</b>	<b>106160</b>	<b>66043</b>
Categorieën dieren	September 2002		
	Aantal (stuks)	Levend gewicht (kg)	Geslacht gewicht (kg)
Ossen	45	31635	19615
Stieren	18895	12999760	8319843
Koeien	31103	20061435	12237469
Vaarzen	1330	801990	505254
<b>Totaal van het groot vee</b>	<b>51374</b>	<b>33894820</b>	<b>21082181</b>
Kalveren	27192	7423416	4602516
<b>Totaal van de runderen</b>	<b>78565</b>	<b>41318236</b>	<b>25684697</b>
Varkens - de 30 kg	794	-	-
Varkens 30 à - de 90 kg	9320	-	-
Varkens 90 kg et plus	918506	-	-
<b>Totaal van de varkens</b>	<b>928620</b>	<b>108648540</b>	<b>86918829</b>
Schape	2565	103400	51700
Lammeren	4223	168920	84480
Geiten en geitjes	207	8280	4140
Veulens	149	38740	23244
Paarden	1073	555814	333492
<b>Totaal van de geslachte dieren</b>	<b>1015422</b>	<b>150841930</b>	<b>113100562</b>
<b>waarvan :</b>			
- in de openbare slachtuizen	<b>113889</b>	<b>25550549</b>	<b>17591603</b>
- in de particuliere slachtuizen	<b>901382</b>	<b>125201034</b>	<b>95452920</b>
- noodslachtingen	<b>151</b>	<b>90347</b>	<b>56039</b>



## Landbouw en aanverwante activiteiten

Augustus 2002			
Aantal (stuks)	Levend gewicht (kg)	Geslacht gewicht (kg)	Categorieen dieren
51	36414	22577	Ossen
18330	12354420	7906827	Stieren
30849	19558256	11930541	Koeien
1551	952314	599959	Vaarzen
<b>50781</b>	<b>32901414</b>	<b>20459904</b>	<b>Totaal van het groot vee</b>
24364	6432096	3987900	Kalveren
<b>75145</b>	<b>39333510</b>	<b>24447804</b>	<b>Totaal van de runderen</b>
690	-	-	Varkens - de 30 kg
8903	-	-	Varkens 30 à - de 90 kg
863101	-	-	Varkens 90 kg et plus
<b>872694</b>	<b>101232504</b>	<b>80986002</b>	<b>Totaal van de varkens</b>
2082	89956	44986	Schapen
2409	86724	43362	Lammeren
34	1598	801	Geiten en geitjes
133	34846	20907	Veulens
702	353808	212281	Paarden
<b>953209</b>	<b>141132946</b>	<b>105756143</b>	<b>Totaal van de geslachte dieren</b>
<b>82505</b>	<b>20153465</b>	<b>13708369</b>	<b>waarvan :</b> <b>- in de openbare slachthuizen</b>
<b>870564</b>	<b>120896701</b>	<b>91996317</b>	<b>- in de particulieere slachthuizen</b>
<b>140</b>	<b>82780</b>	<b>51457</b>	<b>- noodslachtingen</b>

Oktober 2002			
Aantal (stuks)	Levend gewicht (kg)	Geslacht gewicht (kg)	Categorieen dieren
57	40242	24950	Ossen
19890	13087620	8376074	Stieren
35238	22517082	13735420	Koeien
2035	1245420	784619	Vaarzen
<b>57220</b>	<b>36890364</b>	<b>22921063</b>	<b>Totaal van het groot vee</b>
26034	7081248	4390376	Kalveren
<b>83254</b>	<b>43971612</b>	<b>27311439</b>	<b>Totaal van de runderen</b>
870	-	-	Varkens - de 30 kg
8868	-	-	Varkens 30 à - de 90 kg
1005557	-	-	Varkens 90 kg et plus
<b>1015295</b>	<b>119804810</b>	<b>95843843</b>	<b>Totaal van de varkens</b>
2974	121934	60976	Schapen
4020	160800	80400	Lammeren
80	3200	1600	Geiten en geitjes
139	38364	23019	Veulens
1185	556950	334170	Paarden
<b>1106947</b>	<b>164657670</b>	<b>123655447</b>	<b>Totaal van de geslachte dieren</b>
<b>88915</b>	<b>22300426</b>	<b>15140307</b>	<b>waarvan :</b> <b>- in de openbare slachthuizen</b>
<b>1017882</b>	<b>142266212</b>	<b>108458574</b>	<b>- in de particulieere slachthuizen</b>
<b>150</b>	<b>91032</b>	<b>56566</b>	<b>- noodslachtingen</b>

---

**Vis aangevoerd in Belgische havens (in ton)**

---

	Schelvis 1	Kabeljauw 2	Wijting 3	Roodbaars 4	Schol 5	Tong 6
2000	21	141	35	-	411	291
2001	35	136	36	-	393	311
<b>2001</b>						
mei	31	119	23	-	242	262
juni	32	109	18	-	200	247
juli	33	104	17	-	218	263
augustus	58	133	17	-	444	210
september	65	217	21	-	556	229
oktober	52	177	55	-	593	375
november	33	155	69	-	577	403
december	16	122	53	-	587	415
<b>2002</b>						
januari	27	92	40	-	408	512
februari	29	129	38	-	354	341
maart	43	285	69	-	207	498
april	27	135	27	-	142	408
mei	30	114	12	-	259	278
juni	28	112	14	-	272	199
juli	47	140	14	-	364	220
augustus	46	131	7	-	392	188
september	81	243	11	-	562	233
oktober	42	279	31	-	490	339
november	23	299	59	-	459	417
december						

---

**Gemiddelde prijzen van de voornaamste vissoorten aangevoerd in de Belgische**

---

	Schelvis 1	Kabeljauw 2	Wijting 3	Roodbaars 4	Schol 5	Tong 6
2000	1,43	2,59	1,00	-	1,54	8,32
2001	1,11	2,65	0,91	-	1,70	9,08
<b>2001</b>						
april	2,01	3,12	1,45	-	1,74	7,82
mei	1,32	2,24	0,96	0,43	1,80	8,94
juni	1,06	2,62	1,01	0,82	2,04	10,66
juli	0,96	2,73	0,95	0,82	1,81	10,20
augustus	0,93	2,73	0,91	0,82	1,88	9,14
september	1,08	2,61	1,06	0,82	1,97	7,95
oktober	1,18	2,77	0,84	-	1,64	6,67
november	1,15	2,8	0,74	-	1,85	7,33
december	1,03	2,65	0,67	-	1,41	7,54
<b>2002</b>						
januari	1,43	2,82	1,21	-	1,29	7,79
februari	1,62	2,45	1,33	-	1,50	8,75
maart	1,44	2,08	0,92	-	1,67	7,75
april	1,35	2,49	1,04	-	1,57	6,78
mei	1,52	2,54	1,52	-	1,90	8,95
juni	1,17	2,51	0,97	-	1,83	9,29
juli	1,06	2,84	1,07	-	1,81	10,35
augustus	0,99	2,77	1,35	-	2,02	9,08
september	0,80	2,31	1,42	-	2,04	9,21
oktober	1,17	2,35	0,88	-	2,20	8,68
november	0,96	2,00	0,63	-	2,16	2,62
december						

---

Tarbot	Rog	Haring	Ganaal	Totaal gewicht van de aangevoerde vis	
7	8	9	10	11	
24	93	-	27	1456	2000
22	109	-	32	1494	2001
					<b>2001</b>
22	132	-	6	1186	mei
14	109	-	18	1062	juni
16	109	-	33	1117	juli
20	124	-	88	1432	augustus
32	141	-	65	1650	september
44	149	-	92	1938	oktober
37	112	-	52	1890	november
24	97	-	24	1786	december
					<b>2002</b>
26	191	18	10	1766	januari
16	72	1	-	1441	februari
16	72	-	2	1859	maart
15	109	-	2	1362	april
24	184	-	3	1228	mei
12	97	-	4	1081	juni
16	126	-	5	1331	juli
20	136	-	20	1293	augustus
35	182	-	57	1950	september
37	159	-	69	1956	oktober
34	123	2	69	2087	november
					december

### havens (in euro's per kg)

Tarbot	Rog	Haring	Ganaal	
7	8	9	10	
9,63	1,87	1,04	4,42	2000
9,57	1,54	0,33	4,31	2001
				<b>2001</b>
11,04	1,94	-	7,32	april
9,08	1,21	-	7,22	mei
9,76	1,51	0,94	6,05	juni
9,91	1,48	0,58	5,82	juli
10,54	1,49	1,17	3,85	augustus
9,64	1,53	-	3,82	september
7,39	1,53	-	3,62	oktober
8,14	1,6	-	4,42	november
11,46	1,4	-	4,41	december
				<b>2002</b>
9,90	1,23	0,11	4,51	januari
14,24	2,37	-	3,94	februari
12,91	2,38	-	5,37	maart
9,45	1,97	-	7,00	april
10,28	1,44	-	6,46	mei
9,31	1,84	-	6,71	juni
10,79	1,41	-	7,16	juli
10,27	1,35	-	5,33	augustus
9,93	1,42	-	3,37	september
9,44	1,59	-	3,47	oktober
9,9	1,75	1,17	3,01	november
				december



## **Industrie en bouwnijverheid**

# PRODCOM - Leveringen per activiteit

## Waarde van de industriële productie (1) volgens de hoofdactiviteit

NACE Code	Activiteit	2001				2001
		September	Oktober	November	December	
14	Overige winning van delfstoffen	59 989	66 893	59 827	42 733	703 239
1C	Vervaardiging van voedingsmiddelen en dranken (1C=15 m.u.v. slachterijen en melkerijen)	1 446 630	1 620 271	1 521 542	1 404 346	17 331 295
16	Vervaardiging van tabaksproducten	54 893	57 264	45 361	52 043	652 909
17	Vervaardiging van textiel	478 013	529 929	482 060	354 175	5 387 029
18	Vervaardiging van kleding en bontnijverheid	46 450	39 628	30 350	26 221	497 291
19	Leernijverheid en vervaardiging van schoeisel	12 914	11 995	10 057	7 759	143 818
20	Houtindustrie en vervaardiging van artikelen van hout, kurk, riet en vlechtwerk	190 758	214 396	189 993	151 716	2 218 660
21	Papier- en kartonnijverheid	316 721	336 479	312 047	262 061	3 749 802
22	Uitgeverijen, drukkerijen en reproductie van opgenomen media	437 328	479 265	427 778	417 335	4 787 191
24	Chemische nijverheid	1 970 662	2 101 243	1 977 614	1 677 468	24 686 080
25	Rubber- en kunststofnijverheid	419 689	441 285	391 779	303 114	4 836 703
26	Vervaardiging van overige niet-metaalhoudende minerale producten	448 913	513 740	436 761	308 460	5 143 926
2C	Metallurgie (2C= 27 m.u.v. EGK)	457 806	470 110	411 424	302 204	5 193 855
28	Vervaardiging van producten van metaal	637 144	674 130	631 173	560 728	7 262 736
29	Vervaardiging van machines, apparaten en werktuigen	581 755	636 874	589 707	609 310	7 712 546
30	Vervaardiging van kantoormachines en computers	45 017	41 234	39 009	46 266	501 063
31	Vervaardiging van elektrische machines en apparaten	387 640	385 579	378 439	340 024	4 315 355
32	Vervaardiging van audio-, video- en telecommunicatieapparatuur	269 362	239 019	220 109	225 072	3 242 547
33	Vervaardiging van medische apparatuur, van precisie- en optische instrumenten en van uurwerken	66 383	78 500	77 562	75 880	860 687
34	Vervaardiging en assemblage van auto's, aanhangwagens en opleggers	1 446 792	1 400 536	1 519 767	1 234 349	16 875 094
35	Vervaardiging van overige transportmiddelen	144 386	168 633	125 145	121 064	1 645 539
36	Vervaardiging van meubels; overige industrie	290 126	303 716	288 515	266 778	3 252 075
	<b>Totaal</b>	<b>10 209 371</b>	<b>10 810 719</b>	<b>10 166 019</b>	<b>8 789 106</b>	<b>120 999 439</b>

(1) Leveringen m.i.v. de industriële behandelingen en diensten en aan het buitenland geleverd maakloonwerk.

## PRODCOM - Leveringen per activiteit

## van de vestiging (voorlopige cijfers in 1 000 EUR)

2002							NACE Code
Januari	Februari	Maart	April	Mei	Juni	Juli	
46 128	51 343	64 374	71 049	70 001	70 039	48 585	14
1 454 492	1 369 278	1 484 455	1 485 144	1 501 401	1 442 978	1 481 220	1C
27 795	27 281	32 247	30 042	31 895	34 943	30 114	16
448 675	436 676	458 894	446 733	424 701	428 804	438 469	17
46 605	51 810	47 833	35 023	30 042	30 498	47 408	18
10 470	11 869	11 155	10 464	12 042	11 940	9 384	19
181 022	185 629	210 595	208 636	208 724	211 467	153 352	20
323 639	304 927	340 568	333 300	317 478	325 262	300 432	21
342 329	342 730	389 139	372 861	400 099	386 851	298 460	22
2 029 644	2 010 886	2 213 045	2 187 058	2 158 974	2 115 345	2 109 824	24
386 411	369 491	406 861	415 656	395 588	414 139	360 430	25
361 102	383 041	454 224	474 887	468 042	485 719	363 613	26
439 885	414 363	425 308	423 919	423 713	409 518	367 586	2C
533 661	551 439	597 189	621 467	580 469	645 631	481 474	28
524 917	555 946	652 116	635 883	622 769	693 873	587 938	29
34 989	32 738	44 609	34 841	35 601	40 154	27 999	30
324 643	343 194	379 602	352 376	353 795	378 386	346 072	31
182 429	189 126	245 867	181 012	196 004	214 447	184 047	32
61 746	64 552	69 469	67 407	63 849	77 762	75 412	33
1 246 582	1 303 706	1 457 960	1 394 027	1 439 691	1 497 920	936 654	34
99 091	109 357	151 291	174 049	187 511	162 288	116 149	35
252 714	259 935	292 535	265 927	268 002	287 579	205 121	36
9 358 968	9 369 315	10 429 338	10 221 761	10 190 391	10 365 543	8 969 741	

## NIET-PRODCOM - Omzet

**De omzet (1) voor bepaalde bedrijfstakken (voorlopige cijfers in 1 000 EUR)**

NACE Code	Omschrijving	2001	2002			
			Januari	Februari	Maart	April
15.1A	Slachterijen van grootvee	<b>757 900</b>	62 490	61 827	64 267	60 538
15.51	Zuivelfabrieken en kaasmakerijen	<b>3 091 356</b>	249 678	242 462	261 937	264 831
23.10	Vervaardiging van cokesovenproducten	<b>48 246</b>	4 095	2 841	2 892	4 097
23.20	Vervaardiging van geraffineerde aardolieproducten	<b>3 962 709</b>	355 977	305 578	353 881	423 691
23.30	Bewerking van splijt- en kweekstoffen	<b>235 850</b>	7 697	32 129	18 574	18 535
37.10	Recuperatie van recycleerbaar metaalafval	<b>511 261</b>	39 397	40 729	61 362	44 175
37.2	Recuperatie van overig recycleerbaar afval	<b>506 501</b>	42 482	42 920	44 838	47 398
37.2B	Recuperatie van papier	<b>73 528</b>	6 595	7 145	6 897	5 479
37.2C	Recuperatie van textiel	<b>66 105</b>	4 588	4 527	5 356	4 964
37.2D	Recuperatie van scheikundige stoffen	<b>347 270</b>	30 117	29 831	31 121	35 721
37.2E	Recuperatie van bouwmaterialen	<b>19 598</b>	1 182	1 416	1 465	1 234
40.10	Productie en distributie van elektriciteit	<b>2 671 817</b>	212 914	250 000	212 687	
40.20	Productie en distributie van gas	<b>6 090 532</b>	659 516	567 348	548 264	468 721
41	<b>Winning, zuivering en distributie van water</b>	<b>870 796</b>	<b>88 460</b>	<b>61 913</b>	<b>66 923</b>	<b>69 567</b>

(1) Omzet bevat alle vestigingen met 20 of meer personen.



Mei	Juni	Juli	Augustus	September	Oktober	November	NACE Code
60 347	56 853	58 805	55 219	59 656	66 590	63 573	15.1A
269 784	246 492	249 717	240 504	245 612	269 632	245 492	15.51
4 044	4 649	7 340	8 250	3 066	3 505		23.10
403 651	360 865	387 237	401 307				23.20
9 952	17 693	30 543	22 988	8 318	37 120	14 879	23.30
55 116	50 127	45 047	38 581	50 725	48 048	44 684	37.10
48 300	44 114	40 177	33 869	43 059	45 462	39 546	37.2
8 339	8 408	10 510	8 697	8 283	6 996	6 960	37.2B
5 263	4 822	5 078	3 276	5 381	5 825	4 893	37.2C
32 248	29 515	22 925	19 790	27 709	30 069	26 104	37.2D
2 449	1 369	1 665	2 106	1 687	2 572	1 589	37.2E
							40.10
396 078							40.20
<b>66 178</b>	<b>69 702</b>	<b>82 523</b>	<b>72 265</b>	<b>75 420</b>	<b>81 154</b>	<b>62 188</b>	41

# NIET-PRODCOM - Geproduceerde hoeveelheden

## Ijzer- en staalnijverheid (in 1000 T) (1)

	Productie van ruwe producten			Productie van warmgewalste producten				Producten bekomen door bewerking van warmgewalste platte producten of door bekleding		
	Gietijzer (2)	Staal (3)		Platte producten		Lange producten en walsdraad		Koudgewalste platen	Blik, andere vertinde en gechromeerde platen (5)	
		In elektrische oven	Met zuurstof	Warmgewalste breedband (4)	Warmgewalste platen	Beton- en staafstaal	Balken			Walsdraad
1996	719	128	768	779	47	15	5	67	325	24
1997	673	191	703	883	22	15	6	79	385	26
1998	718	201	749	875	55	17	7	67	408	26
1999	703	173	736	915	51	15	6	79	413	19
2000	706	224	742	982	57	17	7	78	455	25
2001	644	221	674	909	53	14	8	80	422	21
2001 Oktober	554	246	578	1 028	65	25	6	82	482	14
November	567	183	603	936	55	14	11	82	498	14
December	656	124	693	698	38	11	5	50	341	14
2002 Januari	650	194	701	944	61	6	10	40	566	12
Februari	664	194	704	877	61	10	13	81	408	17
Maart	743	257	780	1 068	61	16	8	89	495	25
April	704	270	768	1 045	59	9	15	97	472	25
Mei	596	253	565	1 110	53	5	20	98	491	20
Juni	670	269	696	1 034	64	16	6	95	226	19
Juli	629	263	664	868	64	-	-	95	455	20
Augustus	724	223	761	793	33	3	22	77	428	21
September	723	239	778	1 067	63	17	4	100	492	16
Oktober	712	245	749							

## Nijverheid der petroleumderivaten: productie van de raffinaderijen (in metrieke tonen)

	In bewerking gestelde ruwe petroleum	Autobenzine	Petroleum en carbureactor type petroleum	Gasolie	Residuele stookolie	Petroleumgas	Bitumen	Speciale benzines en white-spirit
1996	2 636 163	495 567	153 308	1 051 553	579 148	95 752	64 318	12 091
1997	2 727 184	508 554	146 379	1 043 367	641 193	97 736	79 291	13 645
1998	2 888 151	535 927	182 858	1 037 267	695 768	107 554	79 735	13 041
1999	2 678 982	502 684	177 372	979 097	582 109	96 215	76 646	16 838
2000	2 828 379	442 623	193 059	1 041 764	665 861	117 149	55 250	16 363
2001	2 671 278	457 778	168 802	1 064 780	584 561	109 088	34 436	9 369
2001 September	2 809 718	502 340	190 963	1 124 280	609 647	110 517	54 738	9 300
Oktober	2 745 582	515 123	174 905	1 144 377	545 821	86 090	57 151	9 522
November	2 367 771	443 570	78 602	1 026 309	415 218	88 677	32 149	4 247
December	2 650 589	498 105	127 280	1 099 990	516 940	95 919	32 010	8 253
2002 Januari	2 674 365	509 608	176 610	1 029 820	490 723	98 992	- 24 871	6 369
Februari	2 298 237	381 473	189 142	862 526	300 573	93 676	27 445	6 635
Maart	2 644 938	509 042	133 792	1 002 127	574 268	109 462	39 693	13 772
April	2 762 386	485 133	166 123	1 034 200	589 931	118 862	52 151	19 502
Mei	2 876 695	515 766	213 567	1 072 373	612 019	126 943	33 973	10 982
Juni	2 966 513	465 386	173 041	1 081 493	629 257	125 329	28 562	10 919
Juli	2 687 298	532 755	190 846	1 062 936	696 337	128 099	33 235	15 101
Augustus	2 931 478	507 909	199 699	990 757	694 938	125 827	48 084	8 140
September	2 803 850	474 597	218 285	1 054 682	624 879	105 587	65 250	10 562

(1) Bron: Staalindustrie verbond.

(2) Behalve ferro-mangaan.

3) Staal voor gietstukken niet inbegrepen.

(4) Met inbegrip van breedband voor koude herwalsing of voor verknippen (warmgewalste platen of bandstaal verknijpt uit breedband).

(5) Deze inlichtingen vervolledigen de gegevens over platte producten maar mogen er niet bij opgeteld worden.

# NIET-PRODCOM - Geproduceerde hoeveelheden

## Cokesfabrieken

	Productie van cokes	Ammoniak (2)	Ruwe benzol (1)	Ruwe teer (2)	Gas (3)			
					Totale productie	Eigen verbruik		Totale leveringen
						Verwarming der ovens	Andere aanwendungen	
T	T	T	T	1 000 m <sup>3</sup>	1 000 m <sup>3</sup>	1 000 m <sup>3</sup>	1 000 m <sup>3</sup>	
1996	295 815	1 043	1 542	10 215	125 852	56 199	3 658	69 568
1997	283 452	784	1 198	9 164	113 765	51 216	2 664	61 278
1998	250 228	717	1 193	8 332	111 322	48 571	1 905	62 479
1999	261 456	624	1 262	7 974	111 629	48 163	1 774	62 269
2000	258 692	646	1 173	7 880	109 166	48 090	1 762	59 314
2001	268 443	734	1 127	8 021	106 633	46 979	2 346	57 308
2001 Oktober	286 644	1 100	1 070	7 991	106 577	47 711	2 454	56 412
November	261 998	427	1 068	7 612	104 273	46 118	2 370	55 785
December	273 123	1 162	1 127	8 246	113 996	48 251	3 081	62 664
2002 Januari	267 023	249	1 166	8 244	112 147	48 684	2 625	60 838
Februari	243 935	580	1 007	6 848	100 159	46 580	1 933	51 646
Maart	256 875	830	1 131	7 630	110 051	47 034	2 113	60 904
April	225 858	1 040	1 084	8 243	111 475	45 697	1 872	63 906
Mei	261 694	449	760	8 118	112 453	48 207	1 715	62 531
Juni	250 877	833	1 152	7 315	100 306	46 137	2 329	51 840
Juli	257 915	922	1 181	8 510	111 124	48 991	1 836	60 297
Augustus	258 910	225	1 182	7 797	108 455	47 955	1 895	58 605
September		731	1 087	7 334	102 295	44 893	1 266	56 136
Oktober		502	1 134	7 686	98 433	44 015	1 482	52 936

## Netto-productie van elektriciteit (4), productie van gas (5) en waterdistributie

	Netto-productie van elektriciteit	Cokesfabrieken: totale productie bestemd voor directe leveringen aan industrie	Volume beschikbaar voor de verdeling
	GWh	1 000 m <sup>3</sup>	1 000 m <sup>3</sup>
1996	6 030	35 201	58 584
1997	6 257	31 007	65 371
1998	6 624	31 614	59 797
1999	6 735	31 508	60 125
2000	6 681	30 012	60 182
2001	6 340	28 547	60 676
November	6 822	27 567	61 478
December	7 082	31 059	59 108
2002 Januari	7 096	30 157	62 643
Februari	6 389	25 544	55 199
Maart	6 953	30 392	59 412
April	6 415	32 102	58 883
Mei	6 273	31 375	63 680
Juni	6 129	25 972	56 869
Juli	6 049	30 200	58 630
Augustus	6 252	29 105	59 639
September	5 960		61 555
Oktober	6 580		62 508
November	6 580		58 308

(1) Op de laatste dag van de maand.

(2) Uitgedrukt in sulfaat.

(3) Omvang uitgedrukt in 1 000 m<sup>3</sup> herleid tot 4 250 kcal/m<sup>3</sup>, 0° en 760 mm Hg.

(4) Bron: Administratie voor Energie, Bedrijfsfederatie der voortbrengers en verdelers van elektriciteit in België.

(5) Bron: Administratie voor Energie.

# PRODCOM - Tewerkstelling, uren en lonen

## Tewerkstelling, uren en lonen volgens de hoofdactiviteit van de vestiging (voorlopige)

NACE Code	Activiteit	2001				
		September	Oktober	November	December	
14	Overige winning van delfstoffen	Aantal arbeiders	2 847	2 836	2 823	2 799
		Aantal bedienden	737	735	735	741
		Totaal	3 584	3 571	3 558	3 540
		Aantal uren (1)	463 280	522 559	475 581	351 439
		Trimestriële lonen (2)	20 409			26 976
1C	Vervaardiging van voedingsmiddelen en dranken (1C=15 m.u.v. slachterijen en melkerijen)	Aantal arbeiders	47 474	47 985	47 871	47 264
		Aantal bedienden	18 819	18 824	18 907	18 897
		Totaal	66 293	66 809	66 778	66 161
		Aantal uren (1)	8 123 019	9 270 201	8 406 895	7 283 989
		Trimestriële lonen (2)	349 821			465 317
16	Vervaardiging van tabaksproducten	Aantal arbeiders	1 749	1 748	1 732	1 720
		Aantal bedienden	720	718	715	717
		Totaal	2 469	2 466	2 447	2 437
		Aantal uren (1)	286 353	352 767	318 367	249 321
		Trimestriële lonen (2)	14 052			18 336
17	Vervaardiging van textiel	Aantal arbeiders	30 326	30 196	29 961	29 771
		Aantal bedienden	5 862	5 845	5 822	5 818
		Totaal	36 188	36 041	35 783	35 589
		Aantal uren (1)	4 561 764	4 940 885	4 478 301	3 412 518
		Trimestriële lonen (2)	149 750			177 925
18	Vervaardiging van kleding en bontnijverheid	Aantal arbeiders	5 841	5 816	5 787	5 724
		Aantal bedienden	1 679	1 679	1 673	1 672
		Totaal	7 520	7 495	7 460	7 396
		Aantal uren (1)	836 132	865 847	800 035	664 571
		Trimestriële lonen (2)	28 264			30 587
19	Leernijverheid en vervaardiging van schoeisel	Aantal arbeiders	1 477	1 466	1 453	1 430
		Aantal bedienden	374	374	372	366
		Totaal	1 851	1 840	1 825	1 796
		Aantal uren (1)	223 447	231 624	197 913	149 192
		Trimestriële lonen (2)	7 816			10 558
20	Houtindustrie en vervaardiging van artikelen van hout, kurk, riet en vlechtwerk	Aantal arbeiders	9 036	8 944	8 956	8 918
		Aantal bedienden	2 073	2 048	2 059	2 071
		Totaal	11 109	10 992	11 015	10 989
		Aantal uren (1)	1 499 352	1 633 140	1 467 988	1 130 936
		Trimestriële lonen (2)	50 670			60 087
21	Papier- en kartonnijverheid	Aantal arbeiders	12 066	12 009	11 990	11 911
		Aantal bedienden	3 833	3 854	3 843	3 836
		Totaal	15 899	15 863	15 833	15 747
		Aantal uren (1)	1 985 675	2 285 637	2 044 940	1 646 105
		Trimestriële lonen (2)	97 454			132 255
22	Uitgeverijen, drukkerijen en reproductie van opgenomen media	Aantal arbeiders	13 214	13 266	13 271	13 120
		Aantal bedienden	15 238	15 232	15 187	15 144
		Totaal	28 452	28 498	28 458	28 264
		Aantal uren (1)	3 616 459	4 137 850	3 747 237	3 203 048
		Trimestriële lonen (2)	185 111			242 152
24	Chemische nijverheid	Aantal arbeiders	31 127	31 076	30 973	30 638
		Aantal bedienden	35 703	35 717	35 806	35 764
		Totaal	66 830	66 793	66 779	66 402
		Aantal uren (1)	8 697 836	9 677 533	8 716 922	7 472 164
		Trimestriële lonen (2)	577 352			733 944
25	Rubber- en kunststofnijverheid	Aantal arbeiders	19 949	19 851	19 720	19 593
		Aantal bedienden	7 648	7 663	7 658	7 623
		Totaal	27 597	27 514	27 378	27 216
		Aantal uren (1)	3 562 825	4 009 297	3 546 869	2 806 210
		Trimestriële lonen (2)	161 156			204 545
26	Vervaardiging van overige niet-metaalhoudende minerale producten	Aantal arbeiders	23 000	22 889	22 714	22 476
		Aantal bedienden	7 169	7 137	7 128	7 118
		Totaal	30 169	30 026	29 842	29 594
		Aantal uren (1)	3 957 914	4 343 834	3 856 539	3 023 418
		Trimestriële lonen (2)	174 345			217 594

(1) Tot december 1998 uren-arbeiders, vanaf januari 1999 uren gepresteerd door de werknemers (bedienden en arbeiders).

(2) Brutolonen en -weden van de werknemers tewerkgesteld in de industriële afdelingen (in 1 000 EUR).

## cijfers)

2001	2002							NACE Code
	Januari	Februari	Maart	April	Mei	Juni	Juli	
2 843	2 665	2 676	2 663	2 670	2 649	2 652	2 651	14
741	741	745	754	752	744	749	752	
3 585	3 406	3 421	3 417	3 422	3 393	3 401	3 403	
455 841	434 270	443 416	483 462	464 738	449 297	453 485	354 501	
93 720			23 207			23 653		1C
47 020	46 644	46 711	46 557	46 087	46 143	46 257	46 512	
18 821	18 751	18 758	18 771	18 727	18 701	18 724	18 823	
65 842	65 395	65 469	65 328	64 814	64 844	64 981	65 335	
8 128 741	8 701 604	8 027 152	8 463 232	8 229 896	7 872 201	8 011 509	7 480 530	
1 575 759			386 730			402 958		16
1 776	1 568	1 567	1 579	1 563	1 546	1 539	1 549	
715	446	448	455	455	456	454	457	
2 491	2 014	2 015	2 034	2 018	2 002	1 993	2 006	
302 934	252 770	240 205	256 630	250 019	229 285	239 568	163 720	
63 882			11 461			12 136		17
30 507	29 826	29 697	29 383	29 346	29 274	29 187	29 182	
5 882	5 710	5 698	5 633	5 649	5 637	5 609	5 595	
36 389	35 536	35 395	35 016	34 995	34 911	34 796	34 777	
4 343 172	4 565 531	4 336 373	4 480 805	4 358 306	4 120 888	4 262 264	3 259 071	
678 487			174 727			173 865		18
6 013	5 571	5 551	5 532	5 485	5 440	5 376	5 349	
1 654	1 670	1 665	1 687	1 682	1 679	1 688	1 683	
7 668	7 241	7 216	7 219	7 167	7 119	7 064	7 032	
826 320	902 540	805 956	810 417	749 382	749 396	799 590	663 569	
119 609			30 132			29 151		19
1 503	1 400	1 392	1 361	1 352	1 337	1 282	1 288	
374	365	363	360	361	354	353	356	
1 877	1 765	1 755	1 721	1 713	1 691	1 635	1 644	
213 085	202 320	195 292	206 687	207 830	197 361	200 566	160 694	
37 433			8 368			9 059		20
9 036	8 952	8 961	8 931	8 903	8 872	8 862	8 777	
2 059	2 100	2 094	2 097	2 114	2 098	2 108	2 096	
11 095	11 052	11 055	11 028	11 017	10 970	10 970	10 873	
1 419 216	1 445 093	1 442 956	1 535 151	1 503 685	1 427 775	1 472 290	986 886	
225 631			56 718			60 410		21
12 086	11 875	11 897	11 781	11 731	11 746	11 708	11 673	
3 846	3 855	3 871	3 863	3 863	3 863	3 843	3 843	
15 933	15 730	15 768	15 644	15 594	15 609	15 551	15 516	
2 022 577	2 211 480	2 027 649	2 111 689	2 110 668	1 955 177	1 987 468	1 731 559	
442 919			106 700			113 929		22
13 312	12 789	12 692	12 658	12 575	12 280	12 245	12 214	
15 263	14 966	14 712	14 614	14 613	14 593	14 576	14 620	
28 576	27 755	27 404	27 272	27 188	26 873	26 821	26 834	
3 653 032	3 875 120	3 482 658	3 640 538	3 602 173	3 352 320	3 398 721	3 005 335	
834 745			196 399			206 927		24
31 087	30 350	30 292	30 243	30 143	29 992	29 907	29 722	
35 623	35 921	36 005	36 026	36 087	36 088	35 941	35 703	
66 710	66 271	66 297	66 269	66 230	66 080	65 848	65 425	
8 655 552	9 448 826	8 692 527	9 203 271	8 833 025	8 484 887	8 472 961	7 704 263	
2 552 662			627 820			659 765		25
20 255	19 214	19 202	19 140	19 025	18 939	18 885	18 781	
7 697	7 547	7 506	7 547	7 545	7 547	7 529	7 527	
27 953	26 761	26 708	26 687	26 570	26 486	26 414	26 308	
3 545 910	3 727 281	3 482 223	3 680 567	3 627 076	3 363 762	3 444 972	2 680 276	
730 124			173 427			178 811		26
23 020	22 314	22 310	22 215	22 229	22 270	22 234	22 135	
7 170	6 998	6 972	6 937	6 971	6 951	6 956	6 942	
30 190	29 312	29 282	29 152	29 200	29 221	29 190	29 077	
3 836 788	3 870 882	3 793 017	4 044 557	3 973 715	3 753 794	3 925 400	2 904 013	
782 262			196 624			198 547		

# PRODCOM - Tewerkstelling, uren en lonen

## Tewerkstelling, uren en lonen volgens de hoofdactiviteit van de vestiging (voorlopige)

NACE Code	Activiteit	2001				
		September	Oktober	November	December	
2C	<b>Metallurgie (2C= 27 m.u.v. EGK)</b>	Aantal arbeiders	12 071	11 993	11 949	11 904
		Aantal bedienden	4 491	4 480	4 484	4 484
		Totaal	16 562	16 473	16 433	16 388
		Aantal uren (1)	2 111 151	2 375 158	2 137 283	1 626 221
		Trimestriële lonen (2)	107 169			144 592
28	<b>Vervaardiging van producten van metaal</b>	Aantal arbeiders	40 897	40 739	40 547	40 338
		Aantal bedienden	11 675	11 721	11 705	11 720
		Totaal	52 572	52 460	52 252	52 058
		Aantal uren (1)	6 823 486	7 773 345	6 870 191	5 250 789
		Trimestriële lonen (2)	279 238			364 546
29	<b>Vervaardiging van machines, apparaten en werktuigen</b>	Aantal arbeiders	31 551	31 499	31 398	31 268
		Aantal bedienden	14 786	14 841	14 845	14 727
		Totaal	46 337	46 340	46 243	45 995
		Aantal uren (1)	5 971 871	6 848 740	6 136 443	4 641 681
		Trimestriële lonen (2)	272 419			356 445
30	<b>Vervaardiging van kantoormachines en computers</b>	Aantal arbeiders	946	917	912	903
		Aantal bedienden	1 848	1 825	1 824	1 801
		Totaal	2 794	2 742	2 736	2 704
		Aantal uren (1)	390 174	402 213	361 049	310 931
		Trimestriële lonen (2)	21 938			24 265
31	<b>Vervaardiging van elektrische machines en apparaten</b>	Aantal arbeiders	19 190	18 992	18 883	18 542
		Aantal bedienden	9 493	9 433	9 413	9 325
		Totaal	28 683	28 425	28 296	27 867
		Aantal uren (1)	3 576 173	4 045 526	3 662 755	2 709 577
		Trimestriële lonen (2)	177 021			229 068
32	<b>Vervaardiging van audio-, video- en telecommunicatieapparatuur</b>	Aantal arbeiders	6 254	6 098	6 036	5 857
		Aantal bedienden	8 155	8 160	8 001	7 848
		Totaal	14 409	14 258	14 037	13 705
		Aantal uren (1)	1 983 571	2 064 765	1 778 082	1 649 183
		Trimestriële lonen (2)	115 185			146 259
33	<b>Vervaardiging van medische apparatuur, van precisie- en optische instrumenten en van uurwerken</b>	Aantal arbeiders	3 619	3 688	3 661	3 786
		Aantal bedienden	3 370	3 385	3 320	3 357
		Totaal	6 989	7 073	6 981	7 143
		Aantal uren (1)	904 970	1 058 493	940 290	763 349
		Trimestriële lonen (2)	41 669			52 487
34	<b>Vervaardiging en assemblage van auto's, aanhangwagens en opleggers</b>	Aantal arbeiders	42 175	41 966	41 794	41 206
		Aantal bedienden	6 242	6 266	6 255	6 252
		Totaal	48 417	48 232	48 049	47 458
		Aantal uren (1)	6 226 060	6 677 720	6 081 296	4 785 826
		Trimestriële lonen (2)	281 055			392 723
35	<b>Vervaardiging van overige transportmiddelen</b>	Aantal arbeiders	5 438	5 442	5 401	5 336
		Aantal bedienden	4 656	4 729	4 762	4 692
		Totaal	10 094	10 171	10 163	10 028
		Aantal uren (1)	1 173 922	1 299 616	1 167 944	860 090
		Trimestriële lonen (2)	64 198			77 543
36	<b>Vervaardiging van meubels; overige industrie</b>	Aantal arbeiders	17 873	17 743	17 718	17 587
		Aantal bedienden	3 628	3 600	3 554	3 568
		Totaal	21 501	21 343	21 272	21 155
		Aantal uren (1)	2 673 450	2 995 292	2 675 622	2 063 789
		Trimestriële lonen (2)	88 534			112 542
<b>Totaal</b>	Aantal arbeiders	378 120	377 159	375 550	372 091	
	Aantal bedienden	168 199	168 266	168 068	167 541	
	Totaal	546 319	545 425	543 618	539 632	
	Aantal uren (1)	69 648 884	77 812 042	69 868 542	56 054 347	
	Trimestriële lonen (2)	3 264 625			4 220 745	

(1) Tot december 1998 uren-arbeiders, vanaf januari 1999 uren gepresteerd door de werknemers (bedienden en arbeiders).

(2) Brutolonen en -weden van de werknemers tewerkgesteld in de industriële afdelingen (in 1 000 EUR).

## cijfers) - vervolg en einde

2001	2002							NACE Code
	Januari	Februari	Maart	April	Mei	Juni	Juli	
12 128	11 722	11 695	11 654	11 570	11 535	11 494	11 516	2C
4 454	4 452	4 471	4 461	4 468	4 442	4 451	4 454	
16 582	16 174	16 166	16 115	16 038	15 977	15 945	15 970	
2 077 224	2 195 443	2 052 841	2 180 912	2 130 570	2 004 489	2 044 245	1 601 559	
497 297			122 027			122 075		
40 818	39 754	39 646	39 801	39 816	39 540	39 477	39 581	28
11 636	11 670	11 655	11 693	11 676	11 622	11 657	11 666	
52 455	51 424	51 301	51 494	51 492	51 162	51 134	51 247	
6 694 369	7 077 075	6 593 728	7 010 336	6 927 465	6 442 046	6 651 003	4 991 440	
1 244 540			299 932			308 120		
31 670	31 008	30 905	31 000	31 059	30 997	30 971	31 053	29
14 671	14 650	14 539	14 562	14 571	14 601	14 590	14 587	
46 341	45 658	45 444	45 562	45 630	45 598	45 561	45 640	
5 953 814	6 441 552	6 020 999	6 245 241	6 205 821	5 744 714	6 016 665	4 668 005	
1 237 293			305 239			307 759		
951	754	738	721	660	660	638	634	30
1 842	1 666	1 666	1 658	1 516	1 511	1 499	1 481	
2 793	2 420	2 404	2 379	2 176	2 171	2 137	2 115	
366 459	337 230	321 863	347 979	296 153	268 000	307 709	234 052	
92 199			19 998			18 680		
19 126	18 685	18 347	18 453	18 386	18 376	18 029	18 182	31
9 405	9 337	9 212	9 269	9 230	9 266	9 146	9 291	
28 531	28 022	27 559	27 722	27 616	27 642	27 175	27 473	
3 556 929	3 774 187	3 541 384	3 733 080	3 595 697	3 296 622	3 455 015	2 651 443	
788 591			186 983			191 368		
6 495	5 739	5 648	5 598	5 532	5 488	5 449	5 414	32
8 097	7 982	7 832	7 777	7 776	7 778	7 751	7 722	
14 592	13 721	13 480	13 375	13 308	13 266	13 200	13 136	
1 865 922	1 932 753	1 833 506	1 949 994	1 840 639	1 666 001	1 862 444	1 159 677	
503 405			118 346			120 883		
3 762	3 614	3 822	3 697	3 706	3 572	3 788	3 583	33
3 425	3 371	3 503	3 468	3 484	3 430	3 514	3 428	
7 187	6 985	7 325	7 165	7 190	7 002	7 302	7 011	
938 457	983 696	970 558	995 391	1 005 213	896 077	965 508	718 402	
188 589			45 380			49 912		
43 182	41 037	40 856	40 720	40 670	40 673	40 525	40 675	34
6 251	6 286	6 317	6 323	6 311	6 312	6 313	6 292	
49 434	47 323	47 173	47 043	46 981	46 985	46 838	46 967	
6 113 316	6 159 198	5 895 692	6 233 644	6 009 041	5 690 937	5 911 635	4 205 611	
1 339 801			303 918			320 533		
5 393	5 280	5 210	5 137	5 077	4 994	5 023	5 021	35
4 655	4 667	4 541	4 461	4 467	4 487	4 503	4 465	
10 048	9 947	9 751	9 598	9 544	9 481	9 526	9 486	
1 168 533	1 259 028	1 104 466	1 212 558	1 170 891	1 118 042	1 206 642	1 021 960	
279 638			60 253			69 944		
17 852	17 529	17 426	17 379	17 297	17 260	16 709	16 682	36
3 591	3 591	3 594	3 587	3 587	3 586	3 509	3 531	
21 443	21 120	21 020	20 966	20 884	20 846	20 218	20 213	
2 577 097	2 747 861	2 603 546	2 732 901	2 603 614	2 470 086	2 529 254	1 782 262	
406 953			100 939			100 896		
379 844	368 290	367 241	366 203	364 882	363 583	362 237	362 174	
167 882	166 742	166 167	166 003	165 905	165 746	165 463	165 314	
547 726	535 032	533 408	532 206	530 787	529 329	527 700	527 488	
68 715 299	72 545 740	67 908 007	71 559 042	69 695 617	65 553 157	67 618 914	54 128 828	
14 715 538			3 555 328			3 679 382		

# NIET-PRODCOM - Tewerkstelling, uren en lonen

## Tewerkstelling, uren en lonen voor bepaalde bedrijfstakken (voorlopige cijfers)

NACE Code	Omschrijving		2001	2002		
				Januari	Februari	Maart
10.1A	Recuperatie van steenkool uit steenkoolbergen	Aantal arbeiders	<b>54</b>	53	54	55
		Aantal bedienden	<b>19</b>	19	19	19
		Totaal	<b>73</b>	72	73	74
		Aantal uren (1)	<b>9 283</b>	9 112	8 250	8 531
		Trimestriële lonen (2)				
15.1A	Slachterijen van grootvee	Aantal arbeiders	<b>1 830</b>	1 911	1 912	1 905
		Aantal bedienden	<b>265</b>	268	268	265
		Totaal	<b>2 095</b>	2 179	2 180	2 170
		Aantal uren (1)	<b>255 119</b>	290 295	262 437	275 617
		Trimestriële lonen (2)	<b>35 262</b>			8 895
15.51	Zuivelfabrieken en kaasmakerijen	Aantal arbeiders	<b>3 603</b>	3 540	3 520	3 537
		Aantal bedienden	<b>1 921</b>	1 892	1 911	1 913
		Totaal	<b>5 524</b>	5 432	5 431	5 450
		Aantal uren (1)	<b>688 264</b>	719 508	671 429	711 320
		Trimestriële lonen (2)	<b>148 813</b>			35 405
23.10	Vervaardiging van cokesovenproducten	Aantal arbeiders	<b>726</b>	653	703	703
		Aantal bedienden	<b>90</b>	81	82	84
		Totaal	<b>817</b>	734	785	787
		Aantal uren (1)	<b>106 982</b>	100 575	99 632	104 795
		Trimestriële lonen (2)	<b>23 422</b>			5 995
23.20	Vervaardiging van geraffineerde aardolieproducten	Aantal arbeiders	<b>535</b>	529	529	524
		Aantal bedienden	<b>1 478</b>	1 468	1 465	1 467
		Totaal	<b>2 013</b>	1 997	1 994	1 991
		Aantal uren (1)	<b>279 933</b>	304 980	268 907	287 406
		Trimestriële lonen (2)				32 850
23.30	Bewerking van splijt- en kweekstoffen	Aantal arbeiders	<b>286</b>	278	281	306
		Aantal bedienden	<b>878</b>	882	881	881
		Totaal	<b>1 164</b>	1 160	1 162	1 187
		Aantal uren (1)	<b>146 030</b>	166 905	152 648	162 341
		Trimestriële lonen (2)	<b>41 769</b>			10 064
27.10	Vervaardiging van ijzer en staal en van ferrolegeringen (EGKS)	Aantal arbeiders	<b>14 416</b>	14 092	13 927	13 783
		Aantal bedienden	<b>5 561</b>	5 453	5 451	5 433
		Totaal	<b>19 977</b>	19 545	19 378	19 216
		Aantal uren (1)	<b>2 567 310</b>	2 775 661	2 554 250	2 719 534
		Trimestriële lonen (2)				
37.10	Recuperatie van recycleerbaar metaalafval	Aantal arbeiders	<b>1 022</b>	1 050	1 048	1 045
		Aantal bedienden	<b>225</b>	227	230	225
		Totaal	<b>1 248</b>	1 277	1 278	1 270
		Aantal uren (1)	<b>160 271</b>	178 303	165 742	174 647
		Trimestriële lonen (2)	<b>22 116</b>			5 853
37.2	Recuperatie van overig recycleerbaar afval	Aantal arbeiders	<b>2 151</b>	2 151	2 136	2 143
		Aantal bedienden	<b>476</b>	503	502	480
		Totaal	<b>2 628</b>	2 654	2 638	2 623
		Aantal uren (1)	<b>339 996</b>	369 012	336 728	356 888
		Trimestriële lonen (2)	<b>42 416</b>			10 536
37.2B	Recuperatie van papier	Aantal arbeiders	<b>542</b>	537	531	524
		Aantal bedienden	<b>105</b>	113	112	112
		Totaal	<b>648</b>	650	643	636
		Aantal uren (1)	<b>86 441</b>	98 134	87 971	91 304
		Trimestriële lonen (2)	<b>9 475</b>			2 665
37.2C	Recuperatie van textiel	Aantal arbeiders	<b>652</b>	653	650	648
		Aantal bedienden	<b>63</b>	64	65	61
		Totaal	<b>715</b>	717	715	709
		Aantal uren (1)	<b>83 831</b>	86 631	76 883	86 162
		Trimestriële lonen (2)	<b>9 748</b>			1 913
37.2D	Recuperatie van scheikundige stoffen	Aantal arbeiders	<b>811</b>	799	794	805
		Aantal bedienden	<b>283</b>	300	297	278
		Totaal	<b>1 094</b>	1 099	1 091	1 083
		Aantal uren (1)	<b>147 665</b>	157 986	146 886	154 138
		Trimestriële lonen (2)	<b>21 267</b>			5 455

(1) Tot december 1998 uren-arbeiders, vanaf januari 1999 uren gepresteerd door de werknemers (bedienden en arbeiders).

(2) Brutolonen en -weden van de werknemers in 1 000 EUR (bevat alle vestigingen met 20 of meer personen behalve voor de bouw vanaf 1998).



## NIET-PRODCOM - Tewerkstelling, uren en lonen

April	Mei	Juni	Juli	Augustus	September	Oktober	November	NACE Code
49	53	50	53	53	51	48	48	10.1A
20	20	20	19	18	18	18	19	
69	73	70	72	71	69	66	67	
8 320	8 138	8 695	6 721	7 827	9 229	9 321	7 871	
1 885	1 883	1 887	1 916	1 911	1 891	1 888	1 914	15.1A
265	269	272	277	282	278	273	280	
2 150	2 152	2 159	2 193	2 193	2 169	2 161	2 194	
276 287	266 351	260 126	265 581	250 294	263 683	288 947	255 059	
		9 422			8 619			
3 542	3 534	3 563	3 562	3 563	3 550	3 550	3 555	15.51
1 895	1 890	1 890	1 894	1 898	1 911	1 907	1 912	
5 437	5 424	5 453	5 456	5 461	5 461	5 457	5 467	
701 804	663 112	651 502	627 222	591 146	675 776	751 816	635 659	
		36 886			33 163			
699	689	689	684	688	588	583		23.10
84	83	83	84	85	69	67		
783	772	772	768	773	657	650		
99 095	100 744	101 925	96 770	84 830	80 070	87 774		
		6 537			4 878			
522	520	520	520	516				23.20
1 462	1 462	1 457	1 455	1 461				
1 984	1 982	1 977	1 975	1 977				
278 899	284 439	256 347	270 184	255 311				
		33 216						
360	344	336	334	328	364	354	351	23.30
881	879	875	877	871	873	873	877	
1 241	1 223	1 211	1 211	1 199	1 237	1 227	1 228	
160 081	151 724	153 753	121 139	127 672	165 040	179 125	150 237	
		12 211			11 554			
13 674								27.10
5 427								
19 101								
2 373 715								
1 081	1 073	1 056	1 053	1 054	1 058	1 079	1 086	37.10
232	237	245	246	248	241	247	249	
1 313	1 310	1 301	1 299	1 302	1 299	1 326	1 335	
181 497	172 731	167 842	156 491	138 674	169 979	195 826	166 332	
		6 150			5 366			
2 111	2 085	2 081	1 938	1 930	1 922	1 916	1 897	37.2
461	451	450	405	406	404	405	403	
2 572	2 536	2 531	2 343	2 336	2 326	2 321	2 300	
348 995	321 531	323 749	259 120	244 177	288 959	326 577	277 056	
		10 115			8 005			
509	503	502	525	524	515	510	505	37.2B
111	104	104	101	100	100	101	103	
620	607	606	626	624	615	611	608	
87 186	79 314	78 745	77 752	74 090	81 561	86 947	73 974	
		2 332			2 125			
637	609	611	606	603	603	600	602	37.2C
57	55	53	53	54	54	53	53	
694	664	664	659	657	657	653	655	
82 455	76 321	79 850	57 496	57 976	70 126	86 476	77 968	
		2 341			1 710			
800	805	801	642	640	638	641	626	37.2D
265	263	264	222	222	220	220	217	
1 065	1 068	1 065	864	862	858	861	843	
152 754	140 818	139 658	102 633	88 471	111 932	124 171	100 681	
		4 969			3 731			

# NIET-PRODCOM - Tewerkstelling, uren en lonen

## Tewerkstelling, uren en lonen voor bepaalde bedrijfstakken (voorlopige cijfers)

NACE Code	Omschrijving		2001	2002		
				Januari	Februari	Maart
37.2E	Recuperatie van bouwmaterialen	Aantal arbeiders	<b>145</b>	162	161	166
		Aantal bedienden	<b>24</b>	26	28	29
		Totaal	<b>170</b>	188	189	195
		Aantal uren (1)	<b>22 058</b>	26 261	24 988	25 284
		Trimestriële lonen (2)	<b>1 927</b>			504
40.10	Productie en distributie van elektriciteit	Aantal arbeiders	<b>1 236</b>	1 184	1 190	1 184
		Aantal bedienden	<b>13 073</b>	12 926	12 942	12 933
		Totaal	<b>14 309</b>	14 110	14 132	14 117
		Aantal uren (1)	<b>2 160 763</b>	2 230 974	2 185 507	2 209 082
		Trimestriële lonen (2)	<b>684 982</b>			166 279
40.20	Productie en distributie van gas	Aantal arbeiders				
		Aantal bedienden	<b>3 855</b>	3 711	3 710	3 711
		Totaal	<b>3 855</b>	3 711	3 710	3 711
		Aantal uren (1)	<b>586 074</b>	564 072	563 920	564 072
		Trimestriële lonen (2)	<b>187 362</b>			44 681
41	Winning, zuivering en distributie van water	Aantal arbeiders	<b>3 786</b>	3 771	3 778	3 775
		Aantal bedienden	<b>3 438</b>	3 474	3 487	3 491
		Totaal	<b>7 225</b>	7 245	7 265	7 266
		Aantal uren (1)	<b>982 731</b>	1 013 458	975 085	1 019 641
		Trimestriële lonen (2)	<b>218 921</b>			56 458
45	Bouwnijverheid	Aantal arbeiders	<b>104 227</b>	103 591	103 511	103 066
		Aantal bedienden	<b>21 587</b>	22 440	22 521	22 522
		Totaal	<b>125 815</b>	126 031	126 032	125 588
		Aantal uren (1)	<b>14 498 201</b>	13 465 576	13 914 693	16 152 167
		Trimestriële lonen (2)	<b>2 535 319</b>			614 520

(1) Tot december 1998 uren-arbeiders, vanaf januari 1999 uren gepresteerd door de werknemers (bedienden en arbeiders).

(2) Brutolonen en -weden van de werknemers in 1 000 EUR (bevat alle vestigingen met 20 of meer personen behalve voor de bouw vanaf 1998).

## NIET-PRODCOM - Tewerkstelling, uren en lonen

**- vervolg en einde**

April	Mei	Juni	Juli	Augustus	September	Oktober	November	NACE Code
165	168	167	165	163	166	165	164	37.2E
28	29	29	29	30	30	31	30	
193	197	196	194	193	196	196	194	
26 600	25 078	25 496	21 239	23 640	25 340	28 983	24 433	
		473			439			40.10
								40.20
3 696	3 695	3 700	3 699	3 716	3 713			
3 696	3 695	3 700	3 699	3 716	3 713			
561 792	561 640	562 400	562 248	564 832	564 376			
		46 138						
3 780	3 788	3 782	3 774	3 762	3 742	3 752	3 754	41
3 483	3 491	3 483	3 470	3 462	3 467	3 478	3 480	
7 263	7 279	7 265	7 244	7 224	7 209	7 230	7 234	
1 010 095	971 102	972 246	999 542	903 696	972 862	1 081 318	942 020	
		59 351			56 592			
103 768	103 273	103 374	102 906	103 729	103 839	103 345	102 603	45
22 658	22 747	22 767	22 760	22 966	23 027	23 062	23 101	
126 426	126 020	126 141	125 666	126 695	126 866	126 407	125 704	
15 699 026	15 429 596	15 987 813	8 445 883	13 975 662	16 635 213	16 994 658	14 800 122	
		711 602			586 410			

## Bouwvergunningen

### Woongebouwen

	Totaal aantal		Volume (in m <sup>3</sup> )	Oppervlakte (in m <sup>2</sup> )		Aantal gebouwen met één woning
	Gebouwen	Woningen		Bewoonbare	Totale	
1999	29.387	45.717	28.627.808	5.625.427	9.437.112	27.183
2000	26.584	42.863	26.548.912	5.110.005	8.805.503	24.426
2001	24.774	41.238	25.481.104	4.865.188	8.483.953	22.520
<b>2001</b>						
Oktober	2.314	3.759	2.257.613	445.878	758.458	2.105
November	1.625	2.729	1.822.004	319.555	591.805	1.465
December	1.616	2.828	1.667.252	302.791	564.614	1.447
<b>2002</b>						
Januari	1.787	2.740	1.734.530	305.427	572.334	1.646
Februari	2.026	3.714	2.140.776	394.679	729.391	1.822
Maart	1.994	3.269	2.039.512	359.780	677.812	1.808
April	2.167	3.861	2.276.018	414.445	762.998	1.974
Mei	2.015	3.322	2.060.463	374.638	680.380	1.829
Juni	2.099	3.506	2.162.420	386.249	721.614	1.913
Juli	2.217	4.095	2.412.147	435.420	810.334	2.014
Augustus	1.780	3.585	2.028.369	371.810	681.326	1.576
September	2.192	3.806	2.103.295	386.884	691.823	1.996
Oktober	1.833	3.268	2.037.865	362.357	676.871	1.639
November	1.561	2.725	1.665.990	290.488	531.942	1.394

### Niet-woongebouwen

	Aantal gebouwen	Volume (in m <sup>3</sup> )	Totale oppervlakte (in m <sup>2</sup> )
1999	7.228	51.875.296	8.185.817
2000	6.391	47.575.840	7.601.195
2001	5.475	49.028.448	7.706.304
<b>2001</b>			
Oktober	503	4.042.511	657.544
November	367	3.187.143	464.563
December	351	2.840.042	481.486
<b>2002</b>			
Januari	358	2.610.375	421.981
Februari	398	3.014.392	557.479
Maart	366	2.270.797	415.767
April	423	2.786.971	427.443
Mei	432	3.254.893	510.694
Juni	417	3.110.074	546.633
Juli	430	3.817.603	603.397
Augustus	380	2.206.429	448.328
September	358	3.003.951	563.343
Oktober	382	3.533.768	619.012
November	258	2.451.089	351.104

## Woongebouwen

	Totaal aantal		Volume (in m <sup>3</sup> )	Oppervlakte (in m <sup>2</sup> )		Aantal gebouwen met één woning
	Gebouwen	Woningen		Bewoonbare	Totale	
1999	27.733	41.977	26.258.029	5.285.308	8.643.096	25.756
2000	26.541	41.447	25.898.573	5.026.365	8.555.568	24.478
2001	24.145	40.415	24.917.532	4.795.537	8.283.322	21.977
<b>2001</b>						
September	1.904	3.172	1.923.262	367.234	641.600	1.734
Oktober	1.990	3.249	1.991.163	383.591	655.585	1.818
November	1.778	3.170	1.906.509	367.294	633.511	1.587
December	1.300	2.450	1.416.798	267.132	478.239	1.159
<b>2002</b>						
Januari	1.470	2.718	1.537.237	288.020	510.332	1.309
Februari	1.623	2.661	1.797.099	317.738	579.092	1.468
Maart	2.046	3.235	2.057.847	383.695	685.591	1.884
April	2.108	3.269	2.063.581	382.514	690.926	1.930
Mei	1.909	3.146	1.955.545	351.263	647.950	1.743
Juni	1.952	3.141	1.957.570	355.994	653.967	1.777
Juli	1.387	2.331	1.435.888	259.181	484.891	1.273
Augustus	1.768	2.969	1.883.395	340.165	617.452	1.619
September	1.832	3.358	1.951.441	349.673	657.222	1.662
Oktober	1.602	2.842	1.663.669	307.544	556.575	1.448

## Niet-woongebouwen

	Aantal gebouwen	Volume (in m <sup>3</sup> )	Totale oppervlakte (in m <sup>2</sup> )
1999	6.742	48.177.907	7.479.794
2000	6.191	44.111.014	7.253.111
2001	5.356	46.979.740	7.299.842
<b>2001</b>			
September	481	3.082.243	533.769
Oktober	466	5.228.530	740.739
November	395	3.756.993	579.418
December	324	2.989.951	430.068
<b>2002</b>			
Januari	346	2.693.503	457.093
Februari	369	3.499.430	530.800
Maart	383	2.591.777	441.723
April	367	2.906.907	539.110
Mei	378	2.395.106	397.716
Juni	354	2.101.644	370.308
Juli	329	2.194.571	373.010
Augustus	375	2.564.125	452.665
September	362	2.391.471	417.311
Oktober	308	2.425.348	393.683



## **Diensten, handel en vervoer**

## Binnenlandse handel

### Aantal bedrijven in het handelsector 2000 en 2001

Nace-Bel Code	Activiteit	Brussels Hfst			
		België	Gewest	Vlaams Gewest	Waals Gewest
<b>G</b>	<b>Handel</b>				
	<b>2000</b>	199.241	21.680	120.439	57.122
	<b>2001</b>	194.499	21.281	117.583	55.635
50	Verkoop, reparatie auto's en motorrijwielen; kleinhandel motorbrandstof				
	<b>2000</b>	27.377	2.408	15.717	9.252
	<b>2001</b>	26.907	2.354	15.474	9.079
501, 503, 504	<i>Auto's, onderdelen en accessoires van auto's en motorrijwielen</i>				
	<b>2000</b>	12.767	1.361	7.518	3.888
	<b>2001</b>	12.796	1.327	7.610	3.859
502	<i>Onderhoud en reparatie van auto's</i>				
	<b>2000</b>	12.074	876	6.816	4.382
	<b>2001</b>	11.764	855	6.631	4.278
505	<i>Motorbrandstoffen (kleinhandel)</i>				
	<b>2000</b>	2.536	171	1.383	982
	<b>2001</b>	2.347	172	1.233	942
51	Groothandel en handelsbemiddeling				
	<b>2000</b>	69.030	9.349	43.507	16.174
	<b>2001</b>	67.312	9.011	42.544	15.757
511	<i>Handelsbemiddeling</i>				
	<b>2000</b>	19.865	2.514	11.149	6.202
	<b>2001</b>	19.346	2.376	10.887	6.083
513	<i>Voedings- en genotmiddelen</i>				
	<b>2000</b>	8.731	1.124	5.652	1.955
	<b>2001</b>	8.470	1.094	5.463	1.913
514	<i>Huishoudelijke artikelen</i>				
	<b>2000</b>	16.389	3.094	10.495	2.800
	<b>2001</b>	15.788	2.998	10.100	2.690
516	<i>Machines, apparaten en toebehoren</i>				
	<b>2000</b>	8.624	1.309	5.396	1.919
	<b>2001</b>	8.609	1.271	5.451	1.887
512, 515, 517	<i>Landbouwproducten, levende dieren en overige groothandel</i>				
	<b>2000</b>	15.421	1.308	10.815	3.298
	<b>2001</b>	15.099	1.272	10.643	3.184
52	Kleinhandel en reparatie van consumentenartikelen				
	<b>2000</b>	102.834	9.923	61.215	31.696
	<b>2001</b>	100.280	9.916	59.565	30.799
521	<i>Niet-gespecialiseerde winkels</i>				
	<b>2000</b>	9.321	1.112	5.186	3.023
	<b>2001</b>	8.947	1.163	4.881	2.903
522 - 525	<i>Gespecialiseerde winkels :</i>				
	<b>2000</b>	82.625	7.791	49.526	25.308
	<b>2001</b>	80.699	7.731	48.373	24.595
5221	Groenten en fruit				
	<b>2000</b>	1.447	50	1.015	382
	<b>2001</b>	1.423	52	992	379
5222	Vlees				
	<b>2000</b>	5.893	349	3.759	1.785
	<b>2001</b>	5.581	326	3.571	1.684



## Aantal bedrijven in het handelsector 2000 en 2001 - vervolg

Nace-Bel Code	Activiteit	Brussels Hfst			
		België	Gewest	Vlaams Gewest	Waals Gewest
5223	Vis				
	<b>2000</b>	713	58	553	102
	<b>2001</b>	678	57	526	95
5224	Brood, banketbakkerswerk en suikerwerk				
	<b>2000</b>	2.889	258	1.681	950
	<b>2001</b>	2.788	251	1.641	896
5225	Dranken				
	<b>2000</b>	1.567	81	919	567
	<b>2001</b>	1.538	90	888	560
5226	Tabaksproducten				
	<b>2000</b>	329	22	173	134
	<b>2001</b>	328	21	179	128
5227	Kleinhandel in voeding, n.e.g.				
	<b>2000</b>	2.153	159	1.432	562
	<b>2001</b>	2.080	153	1.374	553
523	Farmaceutica, reukwerk en cosmetica				
	<b>2000</b>	6.519	653	3.693	2.173
	<b>2001</b>	6.477	653	3.691	2.133
5241	Textiel				
	<b>2000</b>	5.473	449	3.646	1.378
	<b>2001</b>	5.086	439	3.382	1.265
5242	Kleding				
	<b>2000</b>	8.442	1.025	5.219	2.198
	<b>2001</b>	8.314	1.040	5.132	2.142
5243	Schoeisel en lederwaren				
	<b>2000</b>	2.754	234	1.684	836
	<b>2001</b>	2.688	226	1.632	830
5244	Meubels en woninginrichting				
	<b>2000</b>	5.217	484	3.120	1.613
	<b>2001</b>	5.210	508	3.104	1.598
5245	Elektrische huishoudapparaten, radio en televisie				
	<b>2000</b>	4.471	375	2.716	1.380
	<b>2001</b>	4.333	374	2.621	1.338
5246	IJzerwaren, verf en bouwmaterialen				
	<b>2000</b>	2.621	188	1.499	934
	<b>2001</b>	2.598	183	1.509	906
5247	Boeken, kranten en kantoorbehoeften				
	<b>2000</b>	5.727	781	2.996	1.950
	<b>2001</b>	5.592	739	2.951	1.902
5248, 5249	Kleinhandel, n.e.g.				
	<b>2000</b>	22.400	1.924	13.393	7.083
	<b>2001</b>	21.969	1.902	13.139	6.928
5250	Tweedehandsgoederen en antiques				
	<b>2000</b>	4.010	701	2.028	1.281
	<b>2001</b>	4.016	717	2.041	1.258
526	<i>Niet in winkels</i>				
	<b>2000</b>	6.466	648	3.955	1.863
	<b>2001</b>	6.368	661	3.861	1.846
527	<i>Reparatie van persoonlijke en huishoudelijke artikelen</i>				
	<b>2000</b>	4.422	372	2.548	1.502
	<b>2001</b>	4.266	361	2.450	1.455

## Binnenlandse handel

### Aantal bedrijven in het handelsector 2000 en 2001- vervolg en einde

Nace-Bel Code	Activiteit	Brussels Hfst			
		België	Gewest	Vlaams Gewest	Waals Gewest
<b>H</b>	<b>Hotels en restaurants</b>				
	<b>2000</b>	55.874	5.823	33.856	16.195
	<b>2001</b>	55.041	5.795	33.317	15.929
551, 552	Hotels en overige accommodaties voor kortstondig verblijf				
	<b>2000</b>	2.826	278	1.484	1.064
	<b>2001</b>	2.877	265	1.526	1.086
553, 555	Restaurants, kantines en catering				
	<b>2000</b>	29.532	3.745	17.607	8.180
	<b>2001</b>	30.046	3.883	17.814	8.349
554	Drankgelegenheden				
	<b>2000</b>	23.516	1.800	14.765	6.951
	<b>2001</b>	22.118	1.647	13.977	6.494
633	Reisbureaus				
	<b>2000</b>	1.908	385	1.128	395
	<b>2001</b>	1.947	385	1.161	401



## Binnenlandse handel

### T2. Omzet van de grote distributieondernemingen: Kettingindexcijfers weekbericht - Basisjaar 1995 = 100

#### T2.1 Grote distributieondernemingen

Groot warenhuizen met verschillende afdelingen					
	Totaal	Voeding	Textiel- en kledingsartikelen, schoenen	Huishoud- artikelen	Andere artikelen
1999	109	111	105	112	105
2000	112	111	112	121	107
2001	115	114	112	127	109
<b>2002</b>					
Januari	115	113	128	127	98
Februari	107	107	101	119	95
Maart	121	124	105	135	111
April	114	113	108	134	104
Mei	120	119	105	142	111
Juni	110	112	104	119	100
Juli	122	113	142	138	119
Augustus	119	121	91	132	121
September	112	111	107	126	102
Oktober	129	126	133	148	113

Ondernemingen met bijhuizen						Super- markten
	Totaal	Voeding	Textiel- en kledingsartikelen, schoenen	Huishoud- artikelen	Andere artikelen	Totaal
1999	125	120	105	120	157	100
2000	132	127	105	117	171	106
2001	138	133	110	123	176	110
<b>2002</b>						
Januari	130	128	101	118	164	105
Februari	126	124	82	112	171	101
Maart	145	142	106	110	193	115
April	141	137	125	101	172	110
Mei	141	144	113	126	163	116
Juni	139	138	109	117	173	116
Juli	141	138	130	152	157	117
Augustus	135	143	85	127	154	121
September	136	131	126	116	161	108
Oktober	147	146	137	118	165	116



## Buitenlandse handel

## invoer en uitvoer volgens continenten (in miljard euro's) (bijgeschat)

	Algemeen totaal		Europa		Waarvan Europese Unie*		Afrika	
	Invoer	Uitvoer	Invoer	Uitvoer	Invoer	Uitvoer	Invoer	Uitvoer
	1	2	3	4	5	6	7	8
1999	154,64	168,10	-	-	108,85	128,36	-	-
2000	190,21	203,72	-	-	130,47	151,74	-	-
<b>2001</b>								
maart	18,07	19,73	13,11	15,94	12,57	15,00	0,55	0,37
april	15,94	16,63	11,50	13,34	10,96	12,57	0,50	0,32
mei	17,06	17,90	12,35	14,18	11,58	13,51	0,52	0,37
juni	16,78	18,32	-	-	11,65	13,81	0,52	0,35
juli	15,10	17,03	-	-	10,04	12,37	0,42	0,32
augustus	14,43	12,12	-	-	9,69	11,23	0,42	0,27
september	15,42	17,15	12,00	14,11	11,13	13,16	0,40	0,27
oktober	16,26	17,95	13,01	15,87	11,25	13,66	0,47	0,35
november	15,97	17,09	11,95	13,76	10,98	12,69	0,46	0,33
december	16,49	16,10	13,10	12,76	12,27	11,94	0,38	0,34
<b>2002</b>								
januari	17,53	18,34	13,50	14,68	12,68	13,73	0,47	0,28
februari	16,44	17,76	-	-	-	-	-	-
maart	18,13	19,84	-	-	-	-	-	-
april	17,06	18,41	12,98	14,50	12,03	13,44	0,51	0,32
mei	16,96	18,82	11,68	13,40	9,86	11,26	0,58	0,32
juni	17,04	18,73	11,98	13,46	10,18	11,41	0,52	0,35
juli	15,80	18,29	11,08	12,94	9,51	10,77	0,51	0,32
augustus	15,03	15,59	10,47	11,44	9,01	9,40	0,46	0,28
september	17,56	19,87	12,74	14,66	10,99	12,35	0,46	0,38
oktober	18,67	20,65	12,93	14,77	11,18	12,38	0,65	0,38
november	17,17	18,38	12,23	13,16	10,75	11,00	0,51	0,31

## Invoer en uitvoer volgens voornaamste landen (in miljard euro's) (bijgeschat)

	Frankrijk		Nederland		Duitsland		Italië	
	Invoer	Uitvoer	Invoer	Uitvoer	Invoer	Uitvoer	Invoer	Uitvoer
	1	2	3	4	5	6	7	8
<b>2001</b>								
maart	2,21	3,27	2,88	2,33	3,00	3,59	0,77	1,21
april	2,06	2,85	2,83	2,01	2,48	2,97	0,57	0,99
mei	2,01	2,97	2,85	2,11	2,53	3,10	0,64	1,02
juni	2,33	3,20	2,80	2,23	2,58	3,12	0,67	1,04
juli	1,88	2,95	2,53	1,88	2,38	2,88	0,59	0,97
augustus	1,76	2,40	2,68	1,93	2,40	2,90	0,50	0,67
september	2,35	3,20	2,68	2,11	2,33	3,17	0,69	1,09
oktober	2,18	3,12	2,68	2,26	2,68	3,22	0,82	1,12
november	2,29	2,94	2,41	2,06	2,60	3,04	0,64	1,01
december	2,10	2,64	2,39	1,87	2,71	3,34	0,91	0,83
<b>2002</b>								
januari	2,42	3,11	2,91	2,23	2,81	3,45	0,86	1,05
februari	-	-	-	-	-	-	-	-
maart	-	-	-	-	-	-	-	-
april	2,11	3,03	2,74	2,27	2,99	3,21	0,63	1,04
mei	1,92	2,82	2,67	2,25	2,68	3,37	0,65	1,08
juni	2,06	3,04	2,53	2,15	3,02	3,66	0,63	0,94
juli	2,08	2,91	2,45	2,02	2,75	3,25	0,58	1,01
augustus	1,57	2,24	2,41	1,93	2,70	3,19	0,42	0,67
september	2,11	3,28	2,73	2,29	3,04	4,00	0,66	1,02
oktober	2,34	3,30	2,89	2,40	3,27	3,71	0,84	1,16
november	2,21	2,98	2,50	2,03	3,18	3,31	0,56	0,98

(\*) Voor meer uitleg zie inleiding en toelichtingen.

Amérika		Azïe		Océanië*				
Invoer	Uitvoer	Invoer	Uitvoer	Invoer	Uitvoer			
9	10	11	12	13	14			
-	-	-	-	-	-			1999
-	-	-	-	-	-			2000
								<b>2001</b>
1,76	1,39	2,01	1,56	0,07	0,10			maart
1,61	1,14	1,71	1,36	0,07	0,10			april
1,76	1,24	1,88	1,54	0,10	0,07			mei
1,66	1,29	1,74	1,54	0,12	0,10			juni
1,56	1,31	1,86	1,74	0,10	0,10			juli
1,49	0,97	1,78	1,17	0,10	0,07			augustus
1,31	1,14	1,69	1,36	0,05	0,10			september
1,56	1,26	1,98	1,46	0,07	0,10			oktober
1,58	1,43	1,91	1,39	0,06	0,08			november
1,30	1,34	1,67	1,51	0,05	0,08			december
								<b>2002</b>
1,43	1,74	2,00	1,49	0,13	0,08			januari
-	-	-	-	-	-			februari
-	-	-	-	-	-			maart
1,49	1,77	1,96	1,65	0,09	0,11			april
1,58	1,94	1,99	1,78	0,11	0,11			mei
1,59	1,69	1,88	1,68	0,10	0,10			juni
1,48	1,82	1,82	1,87	0,09	0,15			juli
1,42	1,54	1,79	1,19	0,10	0,08			augustus
1,47	1,65	1,91	1,71	0,07	0,11			september
1,57	2,23	2,31	1,77	0,09	0,12			oktober
1,48	1,95	1,91	1,60	0,06	0,10			november

Verenigd Koninkrijk		Spanje		Zweden*		Verenigde Staten		
Invoer	Uitvoer	Invoer	Uitvoer	Invoer	Uitvoer	Invoer	Uitvoer	
9	10	11	12	13	14	15	16	
1,41	1,96	0,37	0,82	0,40	0,27	1,31	1,04	<b>2001</b>
1,12	1,59	0,27	0,64	0,35	0,22	1,12	0,84	maart
1,31	1,81	0,35	0,69	0,35	0,27	1,24	0,94	april
1,39	1,86	0,35	0,74	0,37	0,25	1,21	0,99	mei
1,24	1,74	0,30	0,69	0,22	0,17	1,12	0,99	juni
0,99	1,59	0,22	0,52	0,35	0,20	1,02	0,67	juli
1,17	1,59	0,30	0,69	0,42	0,22	0,92	0,84	augustus
1,24	1,83	0,30	0,74	0,45	0,25	1,14	0,97	september
1,22	1,71	0,31	0,62	0,41	0,22	1,11	1,14	oktober
1,05	1,44	0,31	0,67	0,36	0,24	0,95	1,03	november
								december
								<b>2002</b>
1,28	1,70	0,31	0,67	0,39	0,25	1,04	1,40	januari
-	-	-	-	-	-	-	-	februari
-	-	-	-	-	-	-	-	maart
1,23	1,78	0,33	0,66	0,40	0,25	1,05	1,45	april
1,33	1,73	0,35	0,72	0,36	0,26	1,14	1,58	mei
1,34	1,68	0,30	0,68	0,38	0,22	1,16	1,32	juni
1,21	1,84	0,29	0,65	0,24	0,21	1,08	1,43	juli
1,08	1,66	0,24	0,50	0,30	0,24	1,06	1,29	augustus
1,23	1,89	0,30	0,75	0,43	0,26	1,08	1,28	september
1,21	1,97	0,35	0,77	0,45	0,28	1,15	1,82	oktober
0,99	1,75	0,33	0,98	0,40	0,28	1,09	1,63	november

## Buitenlandse handel

### Buitenlandse handel in absolute cijfers - totaal cijfers (bijgeschat)\*

	Algemeen totaal				Handel binnen E.U.*	
	Invoer	uitvoer	Saldo	Dekkingspercentage	Invoer	uitvoer
	1	2	3	4	5	6
1999	154,64	168,10	13,46	108,7	108,85	128,36
2000	190,21	203,72	13,51	107,1	130,47	151,74
<b>2000</b>	<b>0,00</b>	<b>0,00</b>			0,00	0,00
september	16,61	18,77	2,16	113,0	11,45	13,83
oktober	17,25	19,26	2,01	111,6	11,55	14,28
november	18,15	18,27	0,12	100,8	12,27	13,41
december	16,34	16,98	0,64	103,9	11,48	12,52
<b>2001</b>	<b>0,00</b>	<b>0,00</b>			0,00	0,00
januari	16,83	17,63	0,79	104,8	11,50	13,44
februari	16,71	17,60	0,89	105,4	11,70	13,21
maart	18,07	19,73	1,66	109,2	12,57	15,00
april	15,94	16,63	0,69	104,3	10,96	12,57
mei	17,06	17,90	0,84	105,0	11,58	13,51
juni	16,78	18,32	1,54	109,1	11,65	13,81
juli	15,10	17,03	1,93	112,8	10,04	12,37
augustus	14,43	12,12	-2,31	100,6	9,69	11,23
september	15,42	17,15	1,74	111,2	11,13	13,16
oktober	16,26	17,95	1,69	110,4	11,25	13,66
november	15,97	17,09	1,18	107,0	10,98	12,69
december	16,49	16,10	-0,40	97,6	12,27	11,94
<b>2002</b>						
januari	17,53	18,34	0,81	104,6	12,68	13,73
februari	16,44	17,76	1,32	108,1	11,72	12,99
maart	18,13	19,84	1,71	109,3	13,11	14,71
april	17,06	18,41	1,35	107,9	12,03	13,44
mei	16,96	18,82	1,85	110,9	9,86	11,26
juni	17,04	18,72	1,68	109,9	11,98	13,46
juli	15,80	18,29	2,49	115,8	11,08	12,94
augustus	15,03	15,59	0,56	103,7	10,47	11,44
september	17,56	19,87	2,31	113,2	12,74	14,66
oktober	18,87	20,65	1,78	109,4	12,93	14,77
november	17,17	18,38	1,21	107,0	12,23	13,16

(\*) Voor meer uitleg zie inleiding en toelichtingen.



Handel binnen E.U.* (vervolg)		Handel buiten E.U.				
Saldo	Dekkingspercentage	Invoer	uitvoer	Saldo	Dekkingspercentage	
7	8	9	10	11	12	
19,51	117,9	45,79	39,74	-6,05	86,8	1999
21,27	116,3	59,74	52,01	-7,73	87,0	2000
		0,00	0,00			<b>2000</b>
2,38	120,6	5,16	4,96	-0,20	96,1	september
2,73	123,5	5,70	4,98	-0,72	87,4	oktober
1,14	109,2	5,85	4,86	-0,99	83,1	november
1,04	109,0	4,86	4,46	-0,40	91,8	december
		0,00	0,00			<b>2001</b>
1,93	116,7	5,30	4,19	-1,12	78,9	januari
1,51	112,9	5,01	4,39	-0,62	88,0	februari
2,43	119,3	5,53	4,76	-0,77	86,2	maart
1,61	114,6	5,01	4,09	-0,92	81,7	april
1,93	116,7	5,48	4,41	-1,07	80,3	mei
2,16	118,0	5,16	4,49	-0,67	87,3	juni
2,33	123,0	5,06	4,66	-0,40	92,7	juli
1,54	115,8	4,73	3,40	-1,34	71,4	augustus
2,03	118,2	4,31	3,99	-0,32	92,5	september
2,40	121,4	5,01	4,29	-0,72	85,6	oktober
1,71	115,5	4,97	4,40	-0,58	88,5	november
-0,33	97,3	4,22	4,17	-0,06	98,8	december
						<b>2002</b>
1,05	108,3	4,86	4,61	-0,24	94,9	januari
1,27	110,8	4,71	4,76	0,05	101,1	februari
1,60	112,2	5,01	5,12	0,11	102,2	maart
1,41	111,7	5,02	4,96	-0,06	98,8	april
1,40	114,2	5,28	5,41	0,13	102,5	mei
1,48	112,4	5,05	5,26	0,21	104,2	juni
1,86	116,8	4,72	5,35	0,63	113,3	juli
0,97	109,3	4,56	4,15	-0,41	91,0	augustus
1,92	115,1	4,82	5,21	0,39	108,1	september
1,84	114,2	5,73	5,87	0,14	102,4	oktober
0,93	107,6	4,94	5,21	0,27	105,5	november

## Vervoer

**Aantal en tonnenmaat van de binnengevaren zeeschepen (in 1000 brutoregisteren)\***

	Alle Belgische havens				Antwerpen	
	Geladen		Ledig		Geladen	
	Aantal	Tonnenmaat	Aantal	Tonnenmaat	Aantal	Tonnenmaat
	1	2	3	4	5	6
2000	2 203	30 315	514	4 322	719	11 230
2001	2 161	31 773	526	4 637	686	11 922
<b>2001</b>						
maart	2 275	32 283	548	4 723	706	11 854
april	2 119	30 645	533	4 649	680	11 338
mei	2 348	34 375	593	5 365	716	12 712
juni	2 226	31 631	542	4 770	655	11 252
juli	2 184	33 222	501	4 452	697	12 395
augustus	2 248	32 186	561	4 678	688	11 741
september	2 165	32 363	506	4 885	703	12 370
oktober	2 177	32 740	512	4 534	676	12 084
november	2 110	31 843	525	4 328	672	11 858
december	1 949	30 814	491	4 338	686	12 885
<b>2002</b>						
januari	1 973	30 645	485	4 342	651	11 865
februari	1 891	28 894	469	3 957	576	10 425
maart	2 228	33 632	527	4 983	712	12 475
april	2 145	32 096	535	4 724	676	11 796
mei	2 253	33 811	513	4 811	673	12 301
juni	2 234	32 869	507	4 715	716	12 249
juli	2 260	34 792	498	4 826	747	13 091

**Aantal en tonnenmaat van de buitengevaren zeeschepen (in 1000 brutoregisteren)\***

	Alle Belgische havens				Antwerpen	
	Geladen		Ledig		Geladen	
	Aantal	Tonnenmaat	Aantal	Tonnenmaat	Aantal	Tonnenmaat
	1	2	3	4	5	6
2000	1948	26998	585	6682	758	10257
2001	1919	28697	580	6528	747	10877
<b>2001</b>						
maart	1963	28642	630	6957	749	10759
april	1893	27814	563	5844	707	10471
mei	2038	30753	601	6889	773	11367
juni	1987	28897	603	6637	760	10722
juli	1954	29836	569	6515	739	11285
augustus	2002	29404	599	6534	791	10943
september	1930	29361	556	6645	727	10675
oktober	1984	30067	565	6965	779	11576
november	1914	29564	564	5997	751	11075
december	1723	26786	536	6226	738	11270
<b>2002</b>						
januari	1824	28159	547	6431	744	11174
februari	1773	27307	477	5099	688	10609
maart	2021	31612	575	6305	774	11690
april	2022	31171	532	5554	772	11957
mei	2038	31469	597	6681	777	11949
juni	1915	30334	526	6010	703	11471
juli	2045	32763	609	6812	758	12038

(\*) Voor meer uitleg zie inleiding en toelichtingen

Antwerpen (vervolg)		Gent				
Ledig		Geladen		Ledig		
Aantal	Tonnenmaat	Aantal	Tonnenmaat	Aantal	Tonnenmaat	
7	8	9	10	11	12	
355	2 946	161	2 217	78	241	2000
351	2 890	151	2 100	74	236	2001
						<b>2001</b>
365	2 715	172	2 367	74	306	maart
335	2 850	138	2 075	75	267	april
405	3 423	139	2 064	71	223	mei
343	2 959	145	2 018	92	303	juni
322	2 638	146	2 067	72	201	juli
391	3 071	167	2 128	69	213	augustus
321	2 760	139	2 069	71	250	september
362	3 305	149	1 946	72	279	oktober
359	2 795	154	2 032	71	231	november
326	2 804	154	2 252	76	197	december
						<b>2002</b>
307	2 646	145	1 943	83	203	januari
308	2 490	136	1 738	70	198	februari
310	2 550	150	2 260	96	296	maart
335	2 874	137	1 780	92	283	april
319	2 918	152	2 243	98	382	mei
341	2 810	120	1 599	47	234	juni
303	2 586	143	1 874	83	204	juli

Antwerpen (vervolg)		Gent				
Ledig		Geladen		Ledig		
Aantal	Tonnenmaat	Aantal	Tonnenmaat	Aantal	Tonnenmaat	
7	8	9	10	11	12	
307	3932	119	988	127	1497	2000
287	3823	113	941	114	1390	2001
						<b>2001</b>
303	3937	121	1180	127	1515	maart
280	3576	113	912	109	1450	april
312	4449	107	949	101	1225	mei
294	3854	132	1010	104	1267	juni
284	3882	113	828	117	1584	juli
282	3653	109	805	127	1440	augustus
294	4110	108	964	96	1279	september
278	4041	116	1056	116	1246	oktober
265	3314	107	1008	118	1306	november
280	3666	113	784	114	1497	december
						<b>2002</b>
279	3661	123	865	108	1342	januari
240	3202	111	914	93	968	februari
282	3558	143	1088	103	1533	maart
266	3077	134	1007	103	1082	april
300	3570	138	1128	114	1467	mei
275	3167	85	978	79	884	juni
314	3475	110	841	114	1228	juli

## Vervoer

### Onderverdeling van het vervoer op de binnenwateren in uitvoer, invoer, doorvoer

	Uitvoer		Invoer		Doorvoer
	Ton	tkm	Ton	tkm	Ton
	1	2	3	4	5
1998	3019	123	4020	216	232
1999	2918	115	4188	226	273
<b>1999</b>					
mei	2900	111	4112	225	338
juni	3027	127	4690	262	380
juli	2908	112	4043	213	269
augustus	2724	106	4357	221	198
september	3053	125	4354	246	219
oktober	3050	133	4540	245	241
november	3108	130	4390	233	216
december	2597	105	4070	213	232
<b>2000</b>					
januari	2886	112	4172	229	331
februari	2791	107	4577	250	319
maart	3427	128	4833	264	362
april	3074	105	4007	207	176
mei	3462	133	4902	263	386
juni	3122	122	4756	269	330
juli	2905	110	4049	224	265
augustus	3315	119	4583	257	245
september	3443	134	4568	262	325
oktober	3536	147	4522	255	326
november	3321	143	4549	259	353

---

**en binnenlands verkeer (in 1 000 ton en 1 000 000 tkm)\***

---

Doorvoer (vervolg)	Binnenlands verkeer		Totaal		
	tkm	Ton	tkm	Ton	
6	7	8	9	10	
30	1645	141	<b>8915</b>	<b>509</b>	1998
35	1813	162	<b>9192</b>	<b>538</b>	1999
					<b>1999</b>
42	1601	141	<b>8953</b>	<b>518</b>	mei
47	2010	177	<b>10105</b>	<b>612</b>	juni
33	1715	149	<b>8935</b>	<b>507</b>	juli
24	1934	179	<b>9214</b>	<b>530</b>	augustus
27	1957	173	<b>9585</b>	<b>572</b>	september
31	1869	163	<b>9698</b>	<b>573</b>	oktober
28	1940	167	<b>9654</b>	<b>558</b>	november
32	1871	166	<b>8770</b>	<b>516</b>	december
					<b>2000</b>
46	1958	187	<b>9347</b>	<b>574</b>	januari
45	1815	173	<b>9504</b>	<b>576</b>	februari
50	2198	204	<b>10820</b>	<b>646</b>	maart
25	1954	172	<b>9212</b>	<b>508</b>	april
50	2323	202	<b>11073</b>	<b>648</b>	mei
41	2093	185	<b>10302</b>	<b>618</b>	juni
35	1991	177	<b>9209</b>	<b>546</b>	juli
31	2146	211	<b>10289</b>	<b>618</b>	augustus
41	2082	197	<b>10416</b>	<b>634</b>	september
44	2454	243	<b>10838</b>	<b>689</b>	oktober
50	2287	224	<b>10509</b>	<b>675</b>	november

---

## Vervoer

### Bedrijvigheid in de verschillende bekken (in 1 000 000 tkm)\*

	Bekken van de Zeeschelde (lengte 306,7 km)	Kempense kanalen (lengte 329,3 km)	Brabantse kanalen (lengte 130,4 km)	Maas en Samber (lengte 306,7 km)
	1	2	3	4
1998	128	203	22	53
1999	131	218	25	53
<b>1999</b>				
mei	125	200	21	55
juni	141	247	23	70
juli	132	199	31	38
augustus	127	221	24	59
september	131	239	26	62
oktober	137	226	30	63
november	135	223	29	60
december	133	217	26	44
<b>2000</b>				
januari	139	249	28	51
februari	149	235	29	55
maart	162	266	31	62
april	131	240	27	55
mei	155	271	26	65
juni	146	265	24	60
juli	129	237	24	56
augustus	144	276	25	64
september	149	261	29	68
oktober	158	296	30	69
november	158	283	31	66

### Bedrijvigheid van de Belgische spoorwegen

	Reizigersvervoer		Goederenvervoer (volledige wagonladingen) (in 1 000 000 tkm)	
	Aantal reizigers (x 1 000)	Aantal reizigers-km (x 1 000 000)	Binnenlands vervoer	Invoer
	1	2	3	4
2001	13357	670	155	157
<b>2001</b>				
augustus	11311	664	126	134
september	13549	680	123	138
oktober	14094	677	219	156
november	14274	684	233	132
december	13706	670	175	219
<b>2002</b>				
januari	12623	542	122	169
februari	12306	535	117	197
maart	13538	582	215	163
april	12650	576	199	195
mei	12870	577	174	191
juni	12242	563	141	225
juli	11652	667	142	181
augustus	11159	652	183	154
september	14180	711	150	159
oktober	15443	744	169	188
november	14897	704	155	145

(\*) Voor meer uitleg zie inleiding en toelichtingen.

Bekken van de Bovenschedde (lengte 327,7 km)	Centrum en Borinage (lengte 92,6 km)	Ijzerbekken en Kust (lengte 144,4 km)	Totaal	
5	6	7	8	
97	5	1	<b>509</b>	1998
103	5	1	<b>538</b>	1999
				<b>1999</b>
109	7	1	<b>518</b>	mei
124	6	1	<b>612</b>	juni
102	3	1	<b>507</b>	juli
93	5	1	<b>530</b>	augustus
107	5	1	<b>572</b>	september
110	5	2	<b>573</b>	oktober
104	6	1	<b>558</b>	november
89	5	1	<b>516</b>	december
				<b>2000</b>
100	5	2	<b>574</b>	januari
100	6	1	<b>576</b>	februari
117	7	1	<b>646</b>	maart
53	2	0	<b>508</b>	april
123	6	1	<b>648</b>	mei
117	6	1	<b>618</b>	juni
94	5	1	<b>546</b>	juli
104	5	1	<b>618</b>	augustus
120	6	1	<b>634</b>	september
127	8	1	<b>689</b>	oktober
129	7	1	<b>675</b>	november

## Goederenvervoer - vervolg (volledige wagonladingen) (in 1 000 000 tkm)

Uitvoer	Doorvoer	Totaal	
5	6	7	
246	19	<b>577</b>	2001
			<b>2001</b>
269	24	<b>553</b>	augustus
251	17	<b>530</b>	september
261	16	<b>563</b>	oktober
248	24	<b>636</b>	november
249	24	<b>666</b>	december
			<b>2002</b>
180	33	<b>504</b>	januari
237	35	<b>586</b>	februari
243	15	<b>634</b>	maart
296	19	<b>709</b>	april
304	30	<b>698</b>	mei
242	9	<b>617</b>	juni
264	10	<b>596</b>	juli
217	12	<b>566</b>	augustus
248	10	<b>565</b>	september
266	43	<b>666</b>	oktober
226	27	<b>553</b>	november

**Bedrijvigheid van de luchthaven Brussel Nationaal (evolutie in de tijd) (1)**

	Aantal vluchten		Aantal passagiers		Goederen (2) (3) (ton)	
	bij vertrek	bij aankomst	bij vertrek	bij aankomst	bij vertrek	bij aankomst
1997	127387	127333	8070341	7864885	272271	243170
1998	138565	138457	9308198	9173699	303971	281621
1999	145944	145637	10052252	9972780	..	..
2000	152552	152428	10867076	10771389	332590	290775
2001	143403	143373	9895186	9785629	305323	254675
2002	118782	118814	7308884	7101671	275848	235577

**2001**

Januari	12270	12204	671060	709119	23746	21762
Februari	11191	12247	700672	657540	26631	22090
Maart	12657	12663	861844	854487	28611	25317
April	12374	12338	954139	937554	24917	21093
Mei	13146	13130	955501	945660	26352	21554
Juni	12869	12858	1009711	963181	26001	20758
Juli	13394	13355	1171038	1046498	25436	19586
Augustus	13129	13157	999726	1090091	23742	18929
September	12434	12497	933842	964325	25737	21824
Oktober	12590	12578	776189	767993	25345	20192
November	8771	8838	424589	461254	24925	20661
December	8582	8572	431170	387095	23836	20871

**2002**

Januari	9214	9190	388406	402045	21747	18577
Februari	8715	8706	441932	414691	21194	18739
Maart	9523	9526	571206	506206	24724	21890
April	9772	9744	597263	594562	22268	18558
Mei	10624	10626	664343	647293	21375	17887
Juni	10253	10233	685986	629556	23130	18556
Juli	10901	10841	840551	710696	21252	17599
Augustus	10601	10670	714685	801697	19882	16125
September	10592	10577	728561	739909	22372	19469
Oktober	10664	10685	679390	666502	25255	20790
November	9342	9442	497797	535644	26828	22900
December	8581	8574	498459	452870	25301	22886

(1) Enkel verkeer met handelskarakter

(2) Alleen vrachtgoed



---

**Tot het verkeer toegelaten motorvoertuigen**

---

	Nieuwe motorvoertuigen						
	Personen- auto's	Autobussen en autocars	Voertuigen voor			Totaal	Motor fietsen
			goederenver- voer	Landbouw- tractoren	Andere tractoren		
1	2	3	4	5	6	7	
2001	41648	80	5363	244	480	<b>47816</b>	1760
2002	39403	90	4444	285	387	<b>44608</b>	1796
<b>2002</b>							
januari	56421	116	6331	223	631	<b>63722</b>	1121
februari	53152	80	5026	238	311	<b>58807</b>	2112
maart	53536	88	5613	411	435	<b>60083</b>	2702
april	52408	88	5145	445	506	<b>58592</b>	3196
mei	41454	62	4472	374	469	<b>46831</b>	2712
juni	38271	79	4396	344	415	<b>43505</b>	2610
juli	35306	56	4278	356	331	<b>40327</b>	2349
augustus	26414	86	3197	269	278	<b>30244</b>	1717
september	31917	110	3826	217	468	<b>36538</b>	1305
oktober	38030	60	4661	264	379	<b>43394</b>	923
november	27534	101	3579	162	270	<b>31646</b>	499
december	18387	154	2798	116	156	<b>21611</b>	308
<b>2003</b>							
januari	50556	90	5978	273	646	<b>57543</b>	1020

	Tweedehands motorvoertuigen					
	Personen- auto's	Autobussen en autocars	Voertuigen voor			Totaal
			goederenver- voer	Landbouw- tractoren	Andere tractoren	
8	9	10	11	12	13	
2001	57259	92	6270	522	407	64548
2002	57345	72	6413	506	363	64698
<b>2002</b>						
januari	58576	93	7075	475	544	66763
februari	57851	85	6503	501	381	65321
maart	63721	82	6956	712	295	71766
april	63384	103	7007	612	389	71495
mei	61141	58	6487	562	334	68582
juni	59231	49	6396	523	343	66542
juli	63472	52	6675	574	332	71105
augustus	49214	82	5388	495	320	55499
september	55816	44	6204	462	382	62908
oktober	61713	69	7263	456	425	69926
november	48664	60	5655	385	280	55044
december	45351	87	5344	310	334	51426
<b>2003</b>						
januari	57888	104	7297	497	456	66242

---

 (\*) Voor meer uitleg zie inleiding en toelichtingen

## Toerisme en hotelwezen

### Aantal overnachtingen in België (in duizend)\*

	Volgens het gewest van bestemming			
	Totaal	Brussels Hoofd- stedelijk Gewest	Vlaams Gewest	Waals Gewest
	1	2	3	4
2000	<b>29215,3</b>	4496,9	17862,7	6855,8
2001	<b>28693,9</b>	4418,6	17364,5	6910,8
<b>2001</b>				
juli	<b>4592,7</b>	362,7	2860,6	1369,5
augustus	<b>4255,6</b>	385,3	2666	1204,3
september	<b>2298,5</b>	423,2	1397,9	477,5
oktober	<b>2210,8</b>	353,9	1336,4	520,5
november	<b>1621,9</b>	341,6	928,4	351,9
december	<b>1539,9</b>	319,0	862,0	358,9
<b>2002</b>				
januari	<b>1113,5</b>	278,9	626,4	208,2
februari	<b>1589,5</b>	307,9	953,0	328,6
maart	<b>1877,1</b>	382,3	1136,8	358,0
april	<b>2281,1</b>	415,9	1394,8	470,5
mei	<b>2767,6</b>	445,3	1659,4	662,9
juni	<b>2390,8</b>	398,0	1492,5	500,3
juli	<b>4703,5</b>	376,9	2912,6	1414,0
augustus	<b>4393,3</b>	425,6	2769,5	1198,3
september	<b>2321,5</b>	448,2	1405,6	467,7

### Aantal aankomsten in België (in duizend)\*

	Volgens het gewest van bestemming			
	Totaal	Brussels Hoofd- stedelijk Gewest	Vlaams Gewest	Waals Gewest
	1	2	3	4
2000	<b>10723,9</b>	2381,8	6004,7	2337,4
2001	<b>10806,6</b>	2340,3	6059,9	2406,9
<b>2001</b>				
juli	<b>1204,9</b>	194,0	694,1	316,9
augustus	<b>1188,9</b>	196,5	688,8	303,6
september	<b>945,2</b>	216,6	528,8	199,7
oktober	<b>922,7</b>	190,1	517,6	215,0
november	<b>752,9</b>	184,2	406,2	162,6
december	<b>673,3</b>	170,6	349,7	153,0
<b>2002</b>				
januari	<b>506,3</b>	146,3	267,9	92,0
februari	<b>701,0</b>	165,1	396,2	139,7
maart	<b>849,6</b>	195,6	485,7	168,3
april	<b>947,0</b>	215,4	544,9	186,7
mei	<b>1131,6</b>	233,6	635,7	262,3
juni	<b>9530</b>	206,3	537,5	209,2
juli	<b>1242,4</b>	205,3	712,9	324,2
augustus	<b>1261,8</b>	223,8	726,0	312,1
september	<b>985,6</b>	234,9	544,0	206,7

(\*) Voor meer uitleg zie inleiding en toelichtingen.

## Volgens land van gewoon verblijf

België	Frankrijk	Nederland	Verenigd Koninkrijk	Duitsland	Verenigde Staten	
5	6	7	8	9	10	
13689,2	1584,7	4826,4	2492,9	2315,4	738,2	2000
13320,6	1573,6	4911,2	2647,1	2192,7	692,3	2001
<b>2001</b>						
2614,9	152,2	895,3	239,0	280,8	77,3	juli
2309,5	155,4	826,2	281	235,5	64,7	augustus
957,6	125,9	344	265,9	201,3	65,9	september
899,7	121,1	393,6	231,7	249,8	43,3	oktober
710,1	116,4	229,2	186,4	112,3	36,1	november
616,3	108,1	294,4	202,9	101,4	32,4	december
<b>2002</b>						
418,6	89,3	178,2	106,8	102,2	36,6	januari
643,1	157,4	285,9	162,1	106,4	37,8	februari
761,2	124,8	247,4	225,7	196,3	54,8	maart
1048,5	173,6	298,1	221,1	155,1	65,1	april
1131,4	165,3	563,5	229,9	250,5	75,7	mei
984,4	133,3	393,9	259,6	221,5	72,1	juni
2654,3	148,3	971,5	233,8	260,2	64,9	juli
2302,2	179,5	847,3	300,8	281,3	56,6	augustus
949,7	146,3	344,4	243,1	204,9	67,1	september

## Volgens land van gewoon verblijf

België	Frankrijk	Nederland	Verenigd Koninkrijk	Duitsland	Verenigde Staten	
5	6	7	8	9	10	
4266,5	837,5	1572,1	1198,1	816,2	0	2000
4355,1	835,1	1654,0	1253,6	782,6	326,0	2001
<b>2001</b>						
532,1	74,6	210,2	113,0	79,0	38,0	juli
512,6	75,1	200,4	119,8	77,2	31,1	augustus
359,9	68,9	131,1	126,9	75,9	29,5	september
370,1	69,8	145,9	108,9	80,4	20,4	oktober
309,7	64,6	107,6	93,3	48,9	16,5	november
259,0	59,6	112,1	97,3	40,4	14,2	december
<b>2002</b>						
185,9	50,3	74,3	53,2	38,0	16,2	januari
281,9	71,7	107,6	80,5	44,4	16,6	februari
337,2	71,3	111,7	105,8	71,5	24,3	maart
374,7	89,4	127,0	105,9	62,9	29,2	april
431,9	93,6	188,3	116,6	97,2	33,9	mei
345,3	74,1	146,7	117,0	78,3	34,7	juni
537,6	74,3	223,7	110,2	82,7	30,0	juli
521,5	86,5	205,9	129,2	88,6	25,6	augustus
364,5	78,7	134,8	121,6	81,8	29,7	september



## **Toelichtingen**



# Leefmilieu

## Lucht

Bron : EMEP en IRCEL.

### Uitstoot in de lucht van SO<sub>2</sub> en NO<sub>x</sub>

#### Kol. 1

De totalen zijn niet gelijk aan de som van de kolommen ernaast omdat slechts bepaalde bronnen werden opgenomen.

### Uitstoot in de lucht van CO NMVOS

#### Kol. 1

Het totaal is niet gelijk aan de som van de kolommen ernaast omdat slechts bepaalde bronnen werden opgenomen..

#### Kol. 1 tot 7

Niet-methaan vluchtige organische stoffen of NMVOS : o.a. benzinedampen en brandstoffen in de uitlaatgassen van voertuigen.

### Gemiddelde concentraties van stoffen in de lucht

#### Kol. 1 tot 3

In de 5 door IRCEL uit gekozen meetstations voor het schatten van deze series, zijn de gemiddelde concentraties van SO<sub>2</sub>, NO<sub>2</sub> en deeltjes in 1985 respectievelijk 46, 54 en 103 µg/m<sup>3</sup>.

## Afval

Bron : Schatting NIS op basis van administratieve gegevens (OVAM, DGRNE, BIM)

Gemeentelijk afval is afval dat door of voor de gemeenten wordt ingezameld. Het omvat onder meer het afval van KMO's. Om redenen van internationale vergelijkbaarheid is selectief ingezameld gemeentelijk bouw- en afbraakafval (ongeveer 975 Kt/jaar in 2001) niet meer begrepen in het gemeentelijke afval.

### Gemeentelijk afval ; recyclage

#### Kol. 8

Schatting EMA : geschatte cijfers voor papier en karton.

# Bevolking en huisvesting

## Loop van de bevolking

Bron : Rijksregister (vanaf 1988).

### **Kol. 4 en 5**

Voor 1981, met inbegrip van de correcties (- 13 364) voortvloeiend uit de volkstelling van 1<sup>ste</sup> maart 1981.

Voor 1988, met inbegrip van de correcties (+ 37 717) voortvloeiend uit de overgang van cijfers gebaseerd op de aangiften van de gemeenten, naar cijfers uit het Rijksregister.

Vanaf 1989, met inbegrip van het saldo van de verrichtingen van het voorgaande jaar, die nog niet verrekend waren door het Rijksregister op het ogenblik dat het bestand over de loop van dat jaar aan het N.I.S. werd overgemaakt (- 3 676 en 1989; + 501 en 1990 ; + 313 en 1991 ; + 492 en 1992 ; + 147 en 1993).

Voor 1991, met inbegrip van de correcties ( - 12 161) voortvloeiend uit de volkstelling van 1ste maart 1991.



# Samenleving

## Werkgelegenheid

### enquête naar de arbeidskrachten

#### Voorstelling

De voornaamste doelstelling van de **enquête naar de arbeidskrachten** is de bevolking op actieve leeftijd (vanaf 15 jaar) in te delen in drie groepen (werkende personen, werklozen en niet-actieve personen), in overeenstemming met de definities van het Internationaal Arbeidsbureau (IAB), en over elk van deze categorieën gegevens te verstrekken. De reden voor deze verwijzing naar internationale criteria is het streven naar vergelijkbaarheid tussen de landen: de Belgische EAK maakt deel uit van de enquêtes die gecoördineerd worden door het Statistisch Bureau van de Europese Gemeenschappen (Eurostat).

Onze steekproefenquête bij de huishoudens dekt de hele bevolking die op het nationaal grondgebied woont. De toevallig gekozen personen worden thuis ondervraagd door een afgevaardigde van het NIS en ondergebracht op basis van zo objectief mogelijke informatie. De hiertoe gebruikte vragenlijst betreft hoofdzakelijk de activiteit gedurende een zgn. referentieweek; sedert januari 1999 is deze week veranderlijk (vroeger werd de EAK in het voorjaar georganiseerd). Bovendien worden sedert april 1999 de geïnterviewde huishoudens drie maanden later opnieuw kort ondervraagd; de resultaten van deze "tweede bevraging" zullen in aanmerking worden genomen wanneer de jaarcijfers vanaf 2000 geproduceerd worden.

De EAK bevindt zich op het kruispunt van de demografische statistieken (doordat huishoudens worden aangesproken, die zelf uit personen bestaan) en de economische statistieken (omdat de bijdrage van elke werknemer aan het productieproces bestudeerd wordt).

#### Begrippen

Voornaamste definities van het IAB:

##### - Werkgelegenheid

Onder "tewerkgestelde persoon" (ook genoemd "persoon met een betrekking" of "werkende") wordt verstaan iemand die gedurende de referentieweek (minstens één uur, en zelfs zonder formeel contract) in loondienst of voor winst heeft gewerkt, of niet werkte maar een betrekking had waarvan hij/zij tijdelijk afwezig was (ziekte, vakantie, ...). Zo wordt een gepensioneerde die enkele uren per week werkt om wat bij te verdienen als werkende geteld, alsook de studente die een avond babysit was en de persoon die in het kader van een PWA gewerkt heeft in de loop van de referentieweek.

##### - Werkloosheid

"Werklozen" (volgens de IAB-definitie) zijn alle personen van 15 jaar en ouder die gedurende de referentieweek geen werk hadden, werk zochten (d.w.z. actieve stappen ondernomen hebben tijdens de 4 weken voor het interview) en direct beschikbaar waren voor werk (binnen 2 weken). Of de persoon al dan niet een uitkering krijgt van de RVA is irrelevant.

##### - Inactiviteit

De "niet-actieve bevolking" omvat alle andere personen, inclusief kinderen onder 15 jaar, in het bijzonder: zij die zich uitsluitend met het huishouden bezighouden (huisman of -vrouw), of die als vrijwilliger werken (bijvoorbeeld voor een humanitaire instelling), studenten en gepensioneerden (voor zover ze geen betaalde activiteit verrichten). Dit standpunt komt overeen met de optiek van de Nationale Rekeningen, die bij de berekening van het Bruto Nationaal Product onbezoldigd werk (thuis of elders) niet in rekening brengen.

De eerste twee groepen "**werkgelegenheid**" (actieve personen met een betrekking) en "**werkloosheid**" (actieve personen zonder een betrekking) vormen de "arbeidskrachten" of de "totale actieve bevolking", m.a.w. de personen die werken of bereid zijn te werken.

**Wekelijkse arbeidsuur in de industrie**

Voor de definitie van het begrip arbeidsduur per arbeider en bediende, zie Statistisch Tijdschrift nr. 1, januari 1969 ; blz. 20

Gedeelten van uren volgens het decimaal stelsel.

**Kol. 1, 4 en 10**

Exclusief steenkoolmijnen, ijzer- en staalindustrie.

**Kol. 2, 5 en 11**

Exclusief ijzer- en staalindustrie.

**Stakingen**

Het aantal geschillen, het aantal betrokken vestigingen, het aantal werkstakers en het aantal gedwongen stakers is geteld in de maand of het jaar waarin de geschillen begonnen. Het aantal verloren arbeidsdagen daarentegen is het totaal aantal werkelijk tijdens de maand of het jaar verloren dagen, daar een geschil verscheidene maanden kan duren.

De gegevens betreffende het tweede semester van 1993, alsook het jaargemiddelde, zijn niet beschikbaar.

**Aantal werklozen**

Bron : Rijksdienst voor Arbeidsvoorziening.

**Kol. 1 tot 3**

Statistiek van de uitkeringsgerechtigde volledig werklozen, ingeschreven als werkzoekenden in de arbeidsbemiddeling kantoren op het einde van de maand.

Ingevolge het K.B. van 29 december 1984 (B.S. van 18 januari 1985) kunnen sommige oudere werklozen op hun aanvraag vrijgesteld worden van inschrijving als werkzoekende en toch nog werkloosheidsuitkeringen ontvangen.

Statistisch worden deze oudere uitkeringsgerechtigde volledig werklozen, die niet meer ingeschreven zijn als werkzoekenden, vanaf april 1985 niet meer samengevoegd met de andere uitkeringsgerechtigde volledig werklozen..

**Kol. 4**

Daggemiddelde van het totaal aantal gedeeltelijk werklozen zowel voor de jaar- als de maandgegevens. Het gaat om tijdelijke werkloosheid wegens economische redenen, weersomstandigheden en andere.

**Kol. 5 tot 7**

Percentage uitkeringsgerechtigde werklozen t.o.v. alle verzekerden tegen werkloosheid.

**Kol. 8 tot 10**

Van januari 1985 af worden de werkloosheidspercentages volgens E.G.- definities berekend op de som van de uitkeringsgerechtigde volledig werklozen, de andere verplicht ingeschreven werklozen (zonder werk) en de vrijwillig ingeschreven werkzoekenden (zonder werk).

## Levensstandaard

### Inkomen van personen

Deze statistiek werd opgemaakt door uitsplitsing van de inkomens van het aanslagjaar 2000 ingekohierd tot einde juni 2001. Zij slaat derhalve op de inkomens die in 1999 zowel in België als in het buitenland verworven werden, met inbegrip van de van belasting vrijgestelde buitenlandse inkomsten.

De basis voor deze statistiek is het totaal belastbaar netto-inkomen per aangifte. Dit wil zeggen de som van het gezamenlijk belastbaar netto-inkomen en van het afzonderlijk belastbaar netto-inkomen.

#### **Gemiddeld inkomen per aangifte**

Quotiënt van het totaal belastbaar netto-inkomen en het aantal aangiften.

#### **Mediaaninkomen**

Inkomen van de aangifte die zich in het midden van de reeks bevindt na rangschikking van de aangiften volgens toenemend inkomen..

#### **Gemeentelijke belastingsvoet**

Quotiënt van de totale belasting en het totaal belastbaar netto-inkomen per gemeente.

## Gezondheid

### Aantal verkeersongevallen

#### **Kol. 1 en 6**

Overleden ter plaatse of voor opname in het ziekenhuis.

#### **Kol. 4**

Sedert 1 januari 1973 worden botsingen tussen meer dan twee weggebruikers beschouwd als één ongeval.

#### **Kol. 5**

Totaal van de doden vermeld in kolom 6 en van de gewonden (kolommen 7 en 8) die overleden binnen de 30 dagen na het ongeval.

# Economie en financiën

## Productie-indexen 1995 = 100

Productie-indexen : Beknopte methodologie

### 1. Definities

De productie-index meet in het ideale geval maandelijks de toegevoegde waarde tegen factorkosten, uitgedrukt als een Laspeyres volume-index. In de praktijk moet dit ideaal benaderd worden via ofwel inputgegevens (de inzet van grondstoffen, energie of arbeid), ofwel outputgegevens (productie in hoeveelheid, productie in gedeflateerde waarde of leveringen in gedeflateerde waarde, van alle producten of een selectie).

De productie-index is de belangrijkste conjunctuurindicator. Hij heeft twee belangrijke functies:

- het volgen van de conjunctuurcyclus, zo snel en accuraat mogelijk, en vooral het zo vroeg mogelijk detecteren van de omslagpunten in de curve;
- het registreren van de evolutie van de productie, over langere periodes, zo gedetailleerd mogelijk.

Om de tegenstrijdige doelstellingen van snelheid enerzijds en kwaliteit en volledigheid anderzijds te verzoenen, wordt zo vroeg mogelijk (binnen een maand en 15 kalenderdagen) een voorlopige index berekend, desnoods op onvolledige gegevens en enkel op algemeen niveau; later, in principe na 3 maanden en 15 kalenderdagen, komt er een definitieve index voor alle activiteiten en gewesten op basis van volledige en goed gecontroleerde data.

### 2. Soorten productie-indexen

Alle indexen worden uitgedrukt tegenover een basisjaar (op dit ogenblik 1995), dat om de vijf jaar geactualiseerd wordt.

- Activiteiten. Productie-indexen worden berekend voor het totaal en voor alle deelactiviteiten van de winning van delfstoffen, de eigenlijke (verwerkende) industrie, elektriciteit, gas en water en de bouwnijverheid; samen vormen die de totale industrie. Er zijn productie-indexen tot een heel gedetailleerd niveau (vb. voor 'Specerijen, sausen en kruiden'), en ook voor de hoofdindustriegroepen (intermediaire goederen, investeringsgoederen, duurzame en niet-duurzame consumptiegoederen).
- Gewesten. Naast de productie-indexen voor België, worden ook gewestelijke indexen berekend voor Vlaanderen, Wallonië en Brussel.
- Types van indexen. Vanuit de onbewerkte bruto indexen worden achtereenvolgens afgeleid: indexen per werkdag (na verwijdering van de invloed van de ongelijke duur en samenstelling van de maanden), seizoengezuiverde indexen (ook seizoenschommelingen uitgezuiverd) en trends (ook toevallige schommelingen weg, zodat alleen nog de fundamentele trend van de conjunctuur overblijft).

### 3. Berekeningsmethodes.

De basisinformatie voor het berekenen van de productie-indexen wordt gehaald uit de maandelijke enquêtes van het NIS, die de gegevens verzamelen van zo'n elfduizend lokale eenheden van economische activiteit. Om de totale industrie af te dekken, worden die waar nodig aangevuld met gegevens uit administratieve en andere bronnen. Welke basisinformatie bij de indexberekening gebruikt wordt, voor een bepaalde activiteit, hangt af van de aard van de activiteit en van de beschikbaarheid van gegevens. Dat levert 4 mogelijkheden op, in afnemende mate van voorkeur: de gedeflateerde waarde van de productie, de ingezette grondstoffen, de gedeflateerde waarde van de leveringen of de gewerkte uren. De gedeflateerde waarde van de leveringen wordt het meest gebruikt.

De productie-index is een Laspeyres kettingindex. Daartoe wordt eerst een elementaire index (vorig jaar = 100) berekend: voor elke deelactiviteit wordt de basisinformatie van een bepaalde berekeningsmaand gedeeld door het gemiddelde van het voorgaande jaar. Via wegingen worden die elementaire indexen dan samengebundeld tot aggregaten (vorig jaar = 100). Door al die indexen vorig jaar = 100 te vermenigvuldigen met het overeenstemmende gemiddelde van het voorgaande jaar met het basisjaar 1995 = 100, worden deze vervolgens omgezet in bruto indexen (1995 = 100). Die bruto indexen leveren tenslotte, na het verwijderen van diverse componenten via het berekeningsprogramma TRAMA/SEATS, respectievelijk indexen per werkdag (1995 = 100), seizoengezuiverde indexen (1995 = 100) en trends (1995 = 100) op.

De wegingen waarmee de elementaire indexen (vorig jaar = 100) worden geaggregeerd, moeten zo precies mogelijk de toegevoegde waarden van de diverse activiteiten in het voorgaande jaar weerspiegelen. Elk jaar worden ze herberekend aan de hand van de recentste toegevoegde waarden van de diverse activiteiten voor België en de drie gewesten. Door een jaarlijkse aanpassing van de wegingen kunnen de structurele veranderingen in de industrie heel nabij opgevolgd worden.

#### **4. Verspreiding.**

De Eenheid Conjuncturele Indicatoren verzorgt maandelijks een persbericht in het Nederlands, Frans Engels en Duits betreffende de meest recente productie indicatoren. Dit persbericht wordt gratis verstuurd, vooral per e-mail, aan de pers en andere geïnteresseerden. De recentste versie is terug te vinden op de website van het N.I.S. ([http://statbel.fgov.be/production\\_fr.htm](http://statbel.fgov.be/production_fr.htm)). Meer gedetailleerde gegevens voor België en de gewesten kunnen op papier of elektronisch geleverd worden mits betaling. De productie indexen worden tevens gedetailleerd gepubliceerd in de publicaties van het N.I.S. Vraag onze tarieven.

#### **5. Contact**

Bijkomende inlichtingen kunnen verstrekt worden door de Eenheid Conjuncturele Indicatoren van het Nationaal Instituut voor de Statistiek : Leuvenseweg 44, B-1000 Brussel tel. +(32)(0)2/548 65 71 of +(32)(0)2/548 65 94 fax +(32)(0)2/548 65 72

### **Indexcijfers van de omzet**

Indexcijfers van de omzet volgens de aangiften in de B.T.W. 1985 = 100 : zie toelichting bij kol.29 t/m 34 van het algemeen overzicht.

### **Prijs**

Indexcijfers van de industriële productieprijs: de cijfers van de 2 laatste maanden zijn steeds voorlopige cijfers .

### **Indexcijfer van de consumptieprijzen**

Het nieuwe indexcijfers van de consumptieprijzen werd van kracht op 1 januari 1998. Als basisperiode heeft men het jaar 1996 genomen.

De indexcijfers van de consumptieprijzen werden berekend door het Ministerie van Economische Zaken, Bestuur Handelsbeleid (Dienst voor het Indexcijfer). Het indexcijfers weerspiegelt de evolutie van het prijspeil en dient om de inflatiecoëfficiënt te bepalen. De berekening gebeurt op basis van de prijzen van 481 producten ; de zogenaamde "indexkorf ". De wegingen van de producten worden onder meer bepaald aan de hand van het gezinsbudgetonderzoek van het NIS, dat nagaat welke de consumptiegewoonten zijn van de Belgische bevolking. Een aantal (40) producten werden verwijderd uit de vorige indexkorf (o.a. thuisbezorgd bier, springveren matrassen, turnpantoffels) en een aantal (93) producten werden toegevoegd (o.a. abonnement op betaaltelevisie, tennisschoenen, pizza's, cornflakes, hamburgers, oesters,

microgolfoven, laserprinter, de Go Pass van de NMBS, condooms, ... ). In deze groep zit ook een aantal producten die gesplitst werden, zoals de tickets voor voetbalwedstrijden. Bovendien werden om methodologische redenen nog een aantal wijzigingen doorgevoerd. Zo tellen – om tegemoet te komen aan eisen van Eurostat – de hypothecaire interesten niet langer mee (de notariskosten voor het afsluiten van een hypothecaire lening doen dat nog wel) en wordt niet langer de volledige prijs van geneesmiddelen in rekening gebracht, maar enkel dat gedeelte van de prijs dat niet terugbetaald wordt door de ziekenfondsen (het remgeld)

**Kol. 1**

De Nationale Arbeidsraad heeft volgende overschakelingformule aanvaard om van het oude indexcijfer naar het nieuwe over te gaan: één punt van het vroegere indexcijfer = 0,8148 punt van het nieuwe algemene indexcijfer (afgekort NICP-96).

**Kol. 2**

1 punt van het indexcijfer op basis 1996 = 1,2273 punt van het indexcijfer op basis 1988.

**Kol. 3**

1 punt van het indexcijfer op basis 19818 = 1,5401 punt van het indexcijfer op basis juli 1974 – juni 1975.

**Kol. 4**

Om dit indexcijfer (gewoonlijk gezondheidsindex genoemd, afgekort (GICP) te berekenen, zijn 4 posten uit de algemene prijzenindex verwijderd, namelijk tabak, alcohol, benzine en diesel, evenals de impact van de energiebijdrage ter financiering van de Maribel-bis operatie.

**Kol. 5**

1 punt van het vroegere indexcijfer = 0,8294 punt van het nieuwe indexcijfer.

## **Overheidsfinanciën**

### **Rendement van de belastingen**

Bron : Ministerie van Financiën.

Exclusief opcentiemen, afgestane rechten en toegewezen fiscale ontvangsten.

### **Stand van de schatkist**

Bron: Ministerie van Financiën.

Vanaf januari 1991 : enkel de nationale begroting.

**Kol. 1, 2 en 3**

Vanaf januari 1991: het totaal van de lopende en kapitaalverrichtingen.

**Kol. 5**

De «andere verrichtingen » omvatten de uitgaven voor de lasten uit het verleden, het saldo van het derden geld en de thesaurieverrichtingen, de evolutie van de gewone rekening van de schatkist bij de N.B.B., de uitgaven delgingsverschillen, de tegenwaarde van het product van de lening uitgegeven ten voordele van de dienst van de scheepvaart en de Brusselse agglomeratie, alsmede de tegenwaarden van bepaalde aflossingen buiten begroting.

### **Stand van de staatsschuld**

Bron: Ministerie van Financiën.

**Kol. 2 en 5**

Vanaf 1.1.1993, inclusief de schulden van de NMMS (Nationale Maatschappij voor de herstructurering van de nationale sectoren) en de SOCOBESOM (Coöperatie vennootschap voor

Bedrijfsomschakeling) overgenomen door de Staat in toepassing van de wet van 30.12.1992 houdende sociale en diverse bepalingen, voor een bedrag van 4,35 miljard EURO.

**Kol. 4, 7 en 10**

Het bedrag van de schulden in vreemde munt wordt berekend op basis van de wisselkoersen van de laatste beursdag van de maand.

**Kol. 6, 7 en 8**

Schatkistcertificaten met looptijd van meer dan één jaar.

**Kol.9, 10 en 11**

Schatkistcertificaten met looptijd van één jaar of minder.

## **Beurzen**

### **Activiteiten in de Brusselse Beurs**

**Kol. 1 tot 7**

Bron: Maandelijks bulletin der Statistieken, gepubliceerd door de Beurscommissie van Brussel.

# Landbouw en aanverwante activiteiten

## Landbouw

De maandgegevens zijn voorlopig ; wijzigingen zijn mogelijk tot het jaar (t-2).

### Aantal geslachte dieren

De jaargegevens zijn de gemiddelden van de vier kwartalen.

### Prijsevolutie van de land - en tuinbouwproducten

Bron : C.L.E. – Centrum voor Landbouweconomie – Ministerie van Middenstand en Landbouw.

Gemiddelde prijzen van de landbouwproducten genoteerd op de prijsregelende markten van het land.

Prijzen aan voortbrenger, taksen niet inbegrepen.

#### **Kol. 1 tot 7 en 9 tot 19**

De jaarprijs is het rekenkundig gemiddelde van de twaalf maandprijzen.

#### **Kol. 18**

Prijs door de melkerijen aan de voortbrenger betaald , melk met 36 g botervet per liter en 33,5 g eiwit per liter (diep gekoeld).

#### **Kol. 22 tot 39**

De jaarprijs is de gemiddelde prijs van de verkopen van het jaar.

### **De indexen van de aankooprijzen van de productiemiddelen in land- en tuinbouw.**

Bron : C.L.E. – Centrum voor Landbouweconomie – Ministerie van Middenstand en Landbouw.

## Visserij

De jaargegevens zijn de gemiddelden van de 12 maanden.



## Industrie en bouwnijverheid

### Industriële productie in absolute cijfers

1<sup>ste</sup> januari 1994 betekent een keerpunt in de opstelling van de maandstatistieken van de industriële productie. Tot 1993 bestond voor de meeste sectoren een specifieke maandstatistiek. De gebruikte goederennomenclatuur was een empirisch ontworpen productenlijst per bedrijfstak.

Sinds het tot stand komen van de interne markt op 1 januari 93 is de behoefte aan internationaal vergelijkbare resultaten toegenomen. Men wil de gegevens over de productie kunnen koppelen aan die over de buitenlandse handel. Dit leidde tot de PRODCOM - enquête.

De meeste industriële ondernemingen met 10 of meer personeelsleden of met een jaaromzet van 100 miljoen BEF, en sommige andere ondernemingen met een industriële nevenactiviteit waar tenminste 20 personen werken, zijn onderworpen aan Prodcom.

De nieuwe nomenclatuur voor de productiestatistieken, de Prodcom-lijst, bevat ongeveer 5.700 industriële producten, hoofdzakelijk goederen, maar ook een aantal industriële diensten. Elke rubriek van de Prodcom-lijst wordt aangeduid door een code van acht cijfers. De eerste vier cijfers komen overeen met een klasse van de NACE-rev.1. Aldus wordt er een overeenstemming bereikt tussen producten en activiteiten. Bovendien bestaan de rubrieken van de Prodcom-lijst uit artikelen of groepen artikelen van de gecombineerde nomenclatuur.

Er wordt geënquêteerd op het niveau van de lokale eenheid. Indien in één lokale eenheid meerdere activiteiten worden uitgeoefend, vult men één aangifte in per activiteit, per afdeling (2 cijfers) van de NACE-rev.1. Naast productiegegevens \$hoeveelheid (volgt later) en waarde van de leveringen (zie tabel 1) zijn er ook gegevens over de werkgelegenheid en het arbeidsvolume (zie verder rubriek "Werkgelegenheid").

De resultaten van de laatste maanden zijn voorlopig omdat er nog steeds een kleine non-respons is.

De belangrijke verschillen die worden vastgesteld voor bepaalde sectoren tussen december en januari zijn gedeeltelijk te wijten aan de jaarlijkse bijwerking van het Prodcom-aangeversbestand.

### Andere enquêtes van de industriële productie (niet-prodcom)

Om uiteenlopende redenen worden de statistieken van enkele sectoren (energie, recuperatie, waterdistributie, slachthuizen, zuivel, ijzer en staal) nog ingezameld volgens het oude systeem. Het aantal variabelen dat ingezameld wordt, varieert per statistiek. Specifieke maandstatistieken zijn er alleen voor de cokes, petroleum, water en bouwnijverheid.

In andere sectoren, zoals ijzer en staal, gas en elektriciteit, worden de gegevens ingezameld door de beroepsverenigingen.

Voor de overige sectoren (slachthuizen, zuivel, bewerking van splijt - en kweekstoffen en recuperatie van metaal, papier, textiel en scheikundige stoffen) bestaan gegevens over personeel en omzet. Voor de slachthuizen en de zuivel bestaan er specifieke statistieken in de afdeling landbouwstatistieken.

### PRODCOM – Waarde van de industriële productie

De waarde van de industriële productie is gelijk aan de waarde van de leveringen m.i.v. de industriële behandelingen en diensten en aan het buitenland geleverd maakloonwerk. De hoofdactiviteit wordt gegeven volgens de activiteitennomenclatuur NACE-BEL-afdelingen op 2 cijfers..

#### Nace 15

M.u.v. slachterijen en melkerijen.

#### Nace 27

M.u.v. vervaardiging van ijzer en staal en van ferro-legeringen (EGKS)

**Omzet voor bepaalde bedrijfstakken NIET-PRODCOM**

Bedrijfstakken : activiteitennomenclatuur NACE-BEL : afdelingen (2 cijfers)

**Nace 15**

Bevat alleen slachterijen (vestigingen met 10 of meer arbeiders) en melkerijen (vestigingen met 10 of meer arbeiders).

**Nace 23**

Bevat de vervaardiging van cokesoven producten (geen drempel), de vervaardiging van geraffineerde aardolieproducten (geen drempel) en de bewerking van splijt - en kweekstoffen (vestigingen met 10 of meer arbeiders)

**Nace 37**

Vestigingen met 10 of meer arbeiders.

**Nace 40**

Bevat alleen de productie en distributie van elektriciteit (geen drempel) en van gas (geen drempel).

**Nace 41**

Geen drempel

**Hoeveelheden voor bepaalde bedrijfstakken NIET-PRODCOM****Kol. 1 t/m 9**

Bron : Staalindustrie verbond.

**Kol.1**

Behalve ferro-mangaan.

**Kol.3**

Inbegrepen breedband voor koude herwalsing of voor verknipping (warmgewalste platen of bandstaal verknijpt uit breedband).

**Kol.9**

Deze inlichting vervolledigen de inlichtingen over de platte producten maar mogen er niet bij opgeteld worden.

**Werkgelegenheid**

Verdeling van de werkgelegenheid volgens de hoofdactiviteit van de vestiging voor de ondernemingen onderworpen aan de PRODCOM- enquête (A) of aan andere enquêtes (B).

**Nace 10**

B Bevat alleen de vervaardiging van steenkoolagglomeraten (geen drempel) en de recuperatie van steenkool uit steenkoolbergen (vestigingen met 10 of meer arbeiders). Het aantal bedienden en het aantal arbeiders voor deze bedrijfstak zijn vertrouwelijk.

**Nace 15**

A M.u.v. slachterijen en melkerijen.

B Bevat alleen slachterijen (vestigingen met 10 of meer arbeiders) en melkerijen (vestigingen met 10 of meer arbeiders).

**Nace 23**

B Bevat de vervaardiging van cokesoven producten (geen drempel), de vervaardiging van geraffineerde aardolieproducten (geen drempel) en de bewerking van splijt - en kweekstoffen (vestigingen met 10 of meer arbeiders).

**Nace 27**

- A M.u.v. vervaardiging van ijzer, staal en ferro-legeringen (EGKS).
- B Bevat alleen ijzer, staal en ferro-legeringen (EGKS) (geen drempel).

**Nace 37**

- B Vestigingen met 10 of meer arbeiders.

**Nace 40**

- B Bevat alleen de productie en distributie van elektriciteit (geen drempel) en van gas (geen drempel).

**Nace 41**

- B Geen drempel.

**Nace 45**

- B Ondernemingen met 10 of meer werknemers.

**Bouwvergunningen**

De jaargegevens zijn totalen van de 12 maanden.

**Werkelijke evolutie**

Deze gegevens houden rekening met een officiële datum van uitreiking van de bouwvergunning of met de effectieve datum van het begin der werken. De cijfers zijn voorlopig voor de laatste 2 jaren (of 24 maanden) omdat sommige gemeenten de vragenlijsten laattijdig invullen of terugzenden en de verwerking van de ingevulde vragenlijsten ook nog enige tijd vraagt. Daarom is voorzichtigheid vereist bij de interpretatie van de recente cijfers. Voorlopig publiceert het NIS enkel deze naakte, niet-bijgeschatte cijfers (terug te vinden in de kolommen “Werkelijke evolutie”). Deze publicatie van bijgeschatte gegevens wordt momenteel voorbereid.

**Evolutie volgens de maand van registratie bij het NIS**

Deze gegevens hebben betrekking op de datum waarop de vragenlijsten verwerkt zijn bij het NIS. De cijfers weerspiegelen de algemene trend, maar liggen toch meestal te hoog of te laag. Deze reeksen werken gecreëerd om het probleem van laattijdige doorzending door de gemeenten te ondervangen.

**Definities van de gebruikte termen**

*Bouwvergunning* : Een plan voor bouw of verbouwing. Voor de uitvoering van dit plan werd een vergunning uitgereikt krachtens een bouwreglementering..

*Gebouw* : De statistische eenheid van de telling. Het omvat naast het hoofdgebouw ook de bijgebouwen en de aanhorigheden die samen met het hoofdgebouw een geheel vormen op hetzelfde perceel. De Belgische statistiek onderscheidt de gebouwen naar hun bestemming. Woongebouw zijn die gebouwen die uitsluitend of hoofdzakelijk (m.a.w. meer dan 50 % van de oppervlakte dient voor bewoning) voor huisvesting bestemd zijn ; niet-woongebouwen zijn alle overige gebouwen.

*Woning* : een huis of een gedeelte van een huis, een reizende woning (schip, woonwagen, enz ...) of een noodwoning (barakken, enz ...) bestemd voor de huisvesting.

*Begonnen*

woning en gebouw : De woning en het gebouw worden als begonnen beschouwd van zodra de eerste werkzaamheden op de bouwterrein zelf worden uitgevoerd (levering op de werf van materieel en gereedschap, eerste graafwerken, enz ...).

# Diensten, handel en vervoer

## Binnenlandse handel

### Omzet

De indexen van de grote distributieondernemingen zijn berekend op basis van exhaustieve overzichten.

### Kol. 1 t/m 5

De indexcijfers voor de kleine detailhandel worden berekend aan de hand van steekproefgegevens..

### Kol. 11

Kleine en middelgrote supermarkten met gehele of gedeeltelijke zelfbediening.

### Kol. 18

Waarde-indexcijfer gedeeld door het algemene indexcijfer van de consumptieprijzen, zonder diensten.

## Buitenlandse handel

Bron : tot en met 1994 Nationaal Instituut voor de Statistiek, vanaf 1995 Instituut voor de Nationale Rekeningen.

De resultaten worden opgesteld volgens het stelsel van de bijzondere handel. De invoer omvat alle inkomende goederen voor het verbruik en die met betrekking tot het actief en passief veredelingsverkeer; met inbegrip van de uitslag uit entrepot voor invoer, maar uitgezonderd de inslag in entrepot. De uitvoer omvat alle uitgaande goederen met definitieve bestemming en die met betrekking tot het actief en passief veredelingsverkeer. De doorvoer, onder welke vorm ook, is bijgevolg niet in de resultaten begrepen.

Alle resultaten hebben betrekking op België. De eerste versies van de gepubliceerde cijfers zijn voorlopige cijfers. Zij worden verbeterd naarmate de controles over de betwiste gegevens vooruitgang maken.

De handel met derde landen (de zogenaamde extracommunautaire handel) wordt waargenomen op basis van de douanedocumenten. De handel met EU-Lidstaten (de zogenaamde intracommunautaire handel) wordt waargenomen door middel van het Intrastat-stelsel, waarbij ruim 28.000 ondernemingen rechtstreeks rapporteren aan de Nationale Bank. Het betreft die ondernemingen die op jaarbasis meer dan 4.2 miljoen frank aan aankomsten en/of verzendingen registreren

De vergelijking van de geregistreerde resultaten (partiële) met die van de BTW-Administratie (totale) leidt tot bijgeschatte resultaten. Deze bijschatting compenseert het informatieverlies dat het gevolg is van de registratiedrempel en van het uitblijven van het antwoord van sommige ondervraagde ondernemingen. Er worden echter géén bijgeschatte resultaten gepubliceerd in de tabel waarin de indeling gebeurt volgens de grote economische categorieën (CGCE).

Bij de registratie van de invoer van de extracommunautaire handel (derde landen) wordt het land van oorsprong gekozen, behalve wanneer het land van oorsprong een EU-Lidstaat is, in dat geval wordt het land van herkomst gekozen. Voor de intracommunautaire aankomsten is het partnerland steeds de lidstaat van herkomst. Bij uitvoer/verzending kent men slechts het land van bestemming.

De waarde van de goederen is de prijs aan de grens van het land. Zij omvat, zowel bij invoer als bij uitvoer, de verkoopprijs af-fabriek van de goederen, vermeerderd met de vervoer - en verzekeringskosten tot aan de grens van België, maar zonder taksen en subsidies. Bij uitvoer gaat het bijgevolg om de FOB-prijs, dus zonder de vervoer - en verzekeringskosten over het buitenlands traject, terwijl bij invoer de CIF-prijs geldt, waarbij de vervoer - en verzekeringskosten over het buitenlands traject wel zijn

inbegrepen. Bij veredelingsverkeer en herstelling wordt de aan te geven waarde steeds bepaald inclusief de waarde van de goederen zelf..

## **Buitenlandse handel in absolute cijfers**

De jaargegevens zijn totalen van de 12 maanden..

### **Invoer en uitvoer volgens continenten**

#### **Kol. 1 tot 29**

Het verschil tussen het algemeen totaal en de som der continenten wordt verklaard door het feit dat in dit eerste gegeven ook de volgende rubrieken vervat zijn : bunkering, hoge zee (petroleum), onbepaalde landen, entrepot, internationale gegevens en vertrouwelijke landen..

#### **Kol. 5 en 6**

Met inbegrip van Oostenrijk, Zweden en Finland (Lidstaten van de EU vanaf 01.01.1995, maar reeds begrepen in de cijfers vanaf 1994).

#### **Kol. 13 en 14**

Australië, Nieuw-Zeeland en Oceanië.

### **Totaal cijfers (bijgeschat)**

Door een wijziging in de administratieve reglementering worden bepaalde goederenstromen die vroeger als doorvoer geregistreerd werden, sinds 1<sup>ste</sup> januari 1997 opgenomen in de invoer uit niet - EU-landen..

#### **Kol. 4, 8 en 12**

Het dekkingspercentage is gelijk aan het quotiënt van de waarde van de uitvoer gedeeld door die van de invoer, vermenigvuldigd met 100.

#### **Kol. 5 tot 8**

Met inbegrip van Oostenrijk, Zweden en Finland (Lidstaten van de EU vanaf 01.01.1995, maar reeds begrepen in de cijfers vanaf 1994).

## **Vervoer**

### **Aantal en tonnenmaat van de binnengevaren zeeschepen**

Bron : Tot 1981 de havenbesturen. Vanaf 1982 een generale verklaring voor binnenvarende zeeschepen.

### **Aantal en tonnenmaat van de buitengevaren zeeschepen**

Bron : Tot 1981 de havenbesturen. Vanaf 1982 een generale verklaring voor buitenvarende zeeschepen.

### **Onderverdeling van het vervoer op de binnenwateren**

Door de regionalisering en het afschaffen van de Europese binnengrenzen werd vanaf 1<sup>ste</sup> januari 1993 de verwerkingsmethode gewijzigd ; gegevens verwerkt volgens de nieuwe methode zijn voorlopig nog niet beschikbaar.

### **Bedrijvigheid in de verschillende bekkens**

Totaal der vervoerprestaties in het bekken : vertrek, aankomst, binnenvervoer en doorvoer. Lengte van de waterwegen vanaf 1<sup>ste</sup> januari 1982.

De lengte van de bekkens van de Zeeschelde, van Maas en Samber, van de Bovenschelde, van Centrum en Borinage en van Ijzer en kust, wijken enigszins af van de officiële lengte. Om computertechnische

redenen moesten immers bepaalde stroken van waterwegen bij een andere waterweg gevoegd worden dan deze waartoe zij behoren..

### **Bedrijvigheid van de Belgische spoorwegen**

#### **Kol. 1 en 2**

Voor retourbiljetten (N.M.B.S.) werden twee reizen in aanmerking genomen. Voor houders van abonnementen werd forfaitair een aantal reizen vastgesteld dat varieert in de tijd, het type abonnement. Het aantal reizen is ook forfaitair vastgesteld voor sommige reizigers die van een verminderde prijs genieten.

### **Bedrijvigheid van de luchthaven Brussel-Nationaal**

#### **Kol.1 tot 6**

Verkeer met handelskarakter.

#### **Kol. 5 en 6**

Vanaf 1989 alleen vracht.

### **Toerisme en hotelwezen**

Inclusief overnachtingen in kampeerinrichtingen.

Vanaf 1992 zijn overnachtingen op residentiële kampeerterreinen en in villa's en appartementen, niet meer in de cijfers begrepen. De jaargemiddelden zijn definitieve cijfers, de maandresultaten voorlopige cijfers.

De jaargegevens zijn totalen van de 12 maanden.

# **Informatie**

# Het Nationaal Instituut voor de Statistiek

## Waar vindt u de informatie van het N.I.S. ?

In vijf grote steden van het land heeft het publiek toegang tot :

- ◇ Jaarboeken, gespecialiseerde publicaties en een selectie van diskettes en cd-rom's.
- ◇ Een leeszaal, waar men de publicaties van het N.I.S., andere ministeries en Belgische en internationale instellingen kan raadplegen.

Al onze bibliotheken zijn op werkdagen open van 9 tot 12 en van 13 tot 16 uur.

### Brussel

Leuvenseweg 44, 1000 Brussel  
tel. 02/548 63 65 – 02/548 63 66 fax 02/548 63 67  
e-mail : info@statbel.mineco.fgov.be

Trein (B) : Centraal Station of station Congres  
Metro (M) : lijn 1A en 1B, station Park of Kunst-Wet  
lijn 2, station Kunst-Wet of Madou  
Tram-Bus : 92, 93, 94 halte Park  
65, 66 halte Drukpersstraat  
29, 63 halte Congres  
Parking (P) : Administratief Centrum (betaalparking)

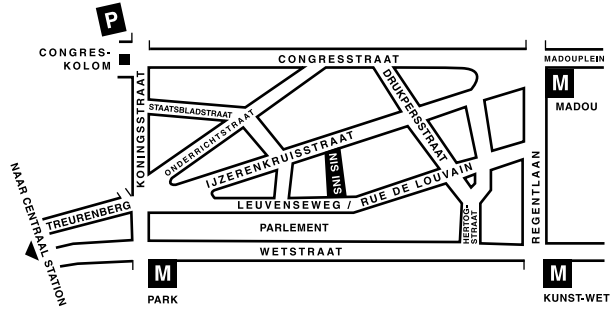

### Antwerpen

Italiëlei 124 - bus 85, 2000 Antwerpen  
tel. 03/229 07 00 fax 03/233 28 30  
e-mail : info.antwerpen@statbel.mineco.fgov.be

Trein (B) : Centraal Station  
Metro (M) : halte Opera  
Tram-Bus : vlakbij (Fr. Rooseveltplaats)

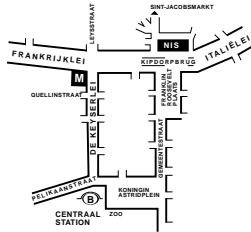

### Charleroi

Tour Biarent, Bd Audent 14/5., 6000 Charleroi  
tel. 071/ 27.44.14 fax 071/ 27.44.19  
e-mail : info.charleroi@statbel.mineco.fgov.be

Trein (B) : Charleroi Sud, 20 min van het station (Place Buisset, Rue du Collège, place Charles II, bd Tirou, rue de la Montagne)  
Bus : halte Tirou  
Autoweg : kleine ring van Charleroi - uitrit Gare du Sud  
Parking (P) : betaalparking tegenover het NIS

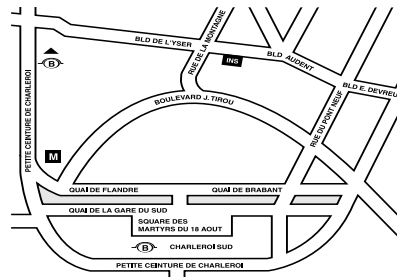

### Gent

Coupure rechts 620, 9000 Gent  
tel. . 09/267 27 00 fax 09/267 27 29  
e-mail : info.gent@statbel.mineco.fgov.be

Trein (B): Gent St.-Pieters  
Tram-Bus : 40, 43 halte Theresianenstraat  
Autoweg: gemakkelijk bereikbaar langs E40 (uitrit 13 - Gent-West/Drongen)  
Parking (P): op de "Coupure Rechts"

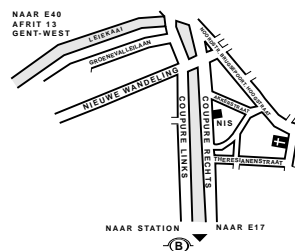

### Luik

Bd de la Sauvenière 73-75, 4000 Luik  
tel. 04/223 84 11 fax 04/222 49 94  
e-mail : info.liege@statbel.mineco.fgov.be

Trein (B): Station Guillemins of Palais  
Tram-Bus : (Guillemins) 1 et 4 halte Sauvenière  
Parking (P): Neujean (op 20 m - zelfde straatkant)  
Mercure (tegenover)

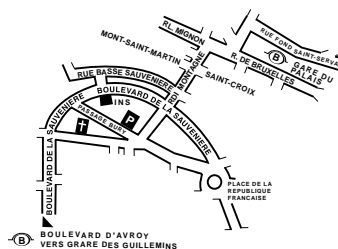



Het N.I.S. verspreidt tal van producten die de Belgische socio-economische realiteit in cijfers weergeven.

Al deze producten, opgenomen in onze catalogus, kunt u verkrijgen in onze regionale centra of bij onze dienst documentatie - verkoop in Brussel. Onze catalogus wordt u op eenvoudige aanvraag toegestuurd. (zie adressen hiernaast) .

Een keuze uit onze gegevens en de lijst van onze publicaties vindt u eveneens op onze website:

<http://statbel.fgov.be>

## Algemene publicaties

### Weekbericht

Elke week biedt het NIS u de primeur van de nieuwste statistieken over volgende gebieden : Grondgebied en leefmilieu ; Bevolking ; Samenleving ; Economie en financiën ; Landbouw ; Industrie ; Diensten, handel en vervoer.

### Kerncijfers

De informatie die het NIS levert, bestrijkt alle mogelijke thema's. Klimaat, leefmilieu, bevolking, vervoer en verkeer, economie, financiën, gezondheid, de informatiemaatschappij... ze komen allemaal aan bod. Kerncijfers 2001 is een gratis kleurenbrochure in een handig formaat die een samenvatting geeft van de rubriek Statistieken van onze website. Ze telt 32 pagina's en bevat tabellen, grafieken en cartogrammen.

## Enkele andere publicaties

### Algemene Publicaties

Regionaal Statistisch Jaarboek

### Grondgebied en leefmilieu

Statistiek van de bodembezetting (**diskette**)

Overzicht Leefmilieu- *Jaarlijks*

### Bevolking

Loop van de bevolking – *jaarlijks*

Bevolkingsvoouitzichten – *Te verschijnen*

### Samenleving

Huishoudbudgetenquête – *jaarlijks*

Doodsoorzaken – *jaarlijks*

### Economie en financiën

Verkoop van onroerende goederen – *jaarlijks*

De conjunctuur - *maandelijks*

### Landbouw

Land- en tuinbouwtelling op 15 mei - *jaarlijks*

### Industrie

Industriële productie en bouwbedrijf - *maandelijks*

### Handel, diensten en vervoer

Maandelijkse vervoerstatistieken – *maandelijks*

Binnenlandse handel - *jaarlijks*



**Eerste uitgave**

Gedrukt door de  
drukkerij van het NIS  
B-1000 Brussel

Februari 2003