

Statistisch tijdschrift

**Overzicht van het economisch
en sociaal leven**

Het Nationaal Instituut voor de Statistiek biedt onpartijdige informatie tegen een redelijke prijs.

De informatie wordt conform de wet verspreid, meer bepaald voor wat betreft de privacy.

De statistieken worden ingedeeld in acht domeinen:

Algemeen	Economie en financiën
Grondgebied en leefmilieu	Landbouw en vergelijkbare activiteiten
Bevolking	Industrie
Samenleving	Diensten, handel en vervoer

Alle rechten voorbehouden. Het vertalen, bewerken, reproduceren op welke wijze dan ook, inbegrepen fotografie en microfilm, is niet toegelaten, tenzij met schriftelijke machtiging vanwege het Nationaal Instituut voor de Statistiek.

Het citeren van korte uittreksels als toelichting of bewijsvoering in een artikel, een boekbespreking of een boek is evenwel toegestaan, mits de bron duidelijk en nauwkeurig wordt vermeld.

Verantwoordelijke uitgever: Hans D'Hondt



© 2002, NATIONAAL INSTITUUT VOOR DE STATISTIEK *uitgever*

B-1000 Brussel – 44 Leuvenseweg

Voorwoord

Al vele jaren biedt het Statistisch Tijdschrift een ruime keuze uit de belangrijkste representatieve gegevens over de demografische, sociale en economische toestand in België. Dat zal ook zo blijven..

In 2002 worden opmaak en inhoud van het Statistisch Tijdschrift echter compleet omgegooid. Dat gebeurt geleidelijk maar het eindresultaat zal zijn dat u nog meer informatie krijgt over de verschillende thema's waar wij statistieken over maken.

Snelheid en efficiënte

Dit jaar wordt de nadruk vooral gelegd op de beschikbaarheid van de gegevens en de publicatiesnelheid.

Nieuw bij het NIS ?

Elke vrijdag wordt u in het Weekbericht op de hoogte gehouden van de statistieken die in de voorbije week vrij werden gegeven. Zo wordt het Weekbericht de gedrukte versie van onze Internetsite, waar u dagelijks nieuwigheden vindt..

Maandgegevens : Statistisch Tijdschrift, De Conjunctuur, ...

Het NIS publiceert maandelijks in het Statistisch Tijdschrift een overzicht van de evolutie van alle verzamelde en verwerkte maandgegevens uit de zeven domeinen die door onze statistieken worden bestreken. U vindt er ook enige commentaren en korte analyses bij onze statistieken.

De Conjunctuur en andere maandelijks themabrochures geven u gedetailleerde statistische informatie per domein.

U kunt specifieke maandgegevens ook rechtstreeks toegestuurd krijgen per fax of e-mail **op de datum waarop ze worden vrijgegeven**. Daartoe bestaat een speciaal abonnement.

En de euro ?

In het decembernummer 2001 worden bedragen voor het laatst in Belgische frank gepubliceerd.

Vanaf januari 2002, geven de publicaties van het NIS alle bedragen sinds 1999 in euro. In 1999 werd de koers van de euro vastgesteld op 40,3399 BEF.

Bedragen van voor die datum, toen de euro nog niet bestond, blijven we geven in Belgische frank. Er zijn verschillende conversiemethoden mogelijk, naar gelang welke vergelijkingen men wil maken. Wij geven u graag raad..

Statistisch tijdschrift

Overzicht van het economisch en sociaal leven

Nr 9

Reeksen bijgewerkt tot 31 oktober 2002

Inhoudsopgave

Inleiding

- Inleiding 3

Grondgebied en leefmilieu

- Luchtverontreiniging 6
- Luchtkwaliteit 9
- Afval 10

Bevolking en huisvesting

- Loop van de bevolking 12
- Loop van de burgerlijke stand 12

Samenleving

- Werkgelegenheid : driemaandelijkse enquête naar de arbeidskrachten 16
- Werkgelegenheid : arbeidsduur 18
- Werkgelegenheid : stakingen 18
- Werkgelegenheid : werkloosheid 20
- Lonen 22
- Gezondheid : verkeersongevallen 24

Economie en financiën

- Conjunctuurindicatoren: nieuwe orders 26
- Conjunctuurindicatoren: productie 27
- Conjunctuurindicatoren: afzetprijnsindexen 28
- Conjunctuurindicatoren: afzetprijnsindexen binnenlandse markt 29
- Conjunctuurindicatoren: afzetprijnsindexen buitenlandse markt 30
- Conjunctuurindicatoren: indexcijfers van de consumptieprijzen 31
- Conjunctuurindicatoren: bruto werknemersindexen 32
- Conjunctuurindicatoren: gewerkte uren 33
- Conjunctuurindicatoren: bruto-indexen van de loonmassa 34
- Faillissementen 35
- Overheidsfinanciën : stand van de staatschuld, stand van de schatkist 36
- Overheidsfinanciën : rendement van de belastingen 38
- Beurzen 40

Landbouw en aanverwante activiteiten

- Geslachte dieren	44
- Visserij	48

Industrie en bouwnijverheid

- PRODCOM – Leveringen per activiteit	52
- NON-PRODCOM – Omzet	54
- NON-PRODCOM – Geproduceerde hoeveelheden	56
- PRODCOM – Tewerkstelling, uren en lonen	58
- NON-PRODCOM – Tewerkstelling, uren en lonen	62
- Bouwvergunningen en begin werkzaamheden	66

Diensten, handel en vervoer

- Binnenlandse handel : aantal bedrijven	70
- Binnenlandse handel : omzet	74
- Buitenlandse handel	76
- Binnenscheepvaart.....	80
- Vervoer per spoor.....	84
- Luchtvaart.....	86
- Vervoer : nieuwe inschrijvingen van motorvoertuigen	87
- Toerisme en hotelwezen	88

Toelichtingen

- Nota	93
--------------	----

Inleiding

Inleiding

In deze publicatie wordt een overzicht gegeven van de belangrijkste deelgebieden van het sociaal-economische leven in België.

De statistieken uit deze publicatie omvatten 7 domeinen :

- ◆ Grondgebied en leefmilieu
- ◆ Bevolking
- ◆ Samenleving
- ◆ Economie en financiën
- ◆ Landbouw en aanverwante activiteiten
- ◆ Industrie
- ◆ Diensten, handel en vervoer

Elk domein wordt belicht via een zeker aantal tabellen, grafieken of kaarten eigen aan de hierboven in de inhoudsopgave vermelde onderwerpen.

Om praktische redenen werden op het einde van het « Statistisch tijdschrift », onder de titel « Toelichtingen », alle nota's over de gebruikte methodologiën en de verklarende aantekeningen van de gepubliceerde tabellen samengebracht.

Als er voor een bepaalde tabel een toelichting is, wordt dit aangeduid met een asterisk (*) in de titel (voor meer algemene opmerkingen) of in het kolomnummer (voor meer specifieke opmerkingen). De verwijzing in de toelichting gebeurt door vermelding van de benaming van het deelgebied, van de titel en van het tabel- en kolomnummer, gevolgd door de betreffende nota.

Algemene opmerkingen

De jaargegevens zijn tenzij anders vermeld, maand- of kwartaalgemiddelden.

De driemaandelijks en halfjaarlijkse gegevens staan naast de laatste maand. Voorlopige cijfers worden niet als zodanig aangeduid. Aangezien ze later door definitieve worden vervangen, raadpleegt men best steeds de recentste aflevering van het Statistisch Tijdschrift.

Grondgebied en leefmilieu

Luchtverontreiniging in België

Uitstoot in de lucht van SO₂ (in 1 000 t)

	Totaal	Wegverkeer	Kracht-centrales	Industriële verbranding	Andere verbranding	Industriële processen	Andere
1980	828	12	320
1981	712	..	280
1982	694	12	275
1983	560	12	190
1984	500	..	165
1985	400	15	125	122	64	73	1
1986	377	..	115
1987	367	..	113
1988	354	..	109
1989	325	..	94
1990	371	16	99	160	41	52	3
1991	333	16	94	140	46	34	3
1992	318	16	87	146	43	23	3
1993	296	17	82	137	44	11	5
1994	253	19	82	77	34	39	2
1995	246	18	81	88	35	21	3
1996	240	13	73	93	41	17	3
1997	221	6	64	95	36	18	2
1998	212	6	60	81	36	14	15
1999	187

Uitstoot in de lucht van NO_x (in 1 000 t)

	Totaal	Wegverkeer	Kracht-centrales	Industriële verbranding	Andere verbranding	Industriële processen	Andere
1980	442	..	95
1981	402	..	81
1982	381	..	77
1983	351	..	60
1984	343	..	57
1985	325	..	45	39	19	28	194
1986	317	..	47
1987	331	..	40
1988	345	..	45
1989	357
1990	339	157	60	79	20	16	7
1991	335	167	60	68	22	11	7
1992	343	175	58	72	21	9	8
1993	341	178	55	72	22	6	8
1994	342	179	58	73	20	5	7
1995	336	172	54	73	21	9	7
1996	316	151	51	73	24	8	9
1997	306	150	46	74	21	8	7
1998	314	147	46	71	21	8	21
1999	291

Uitstoot in de lucht van deeltjes (in 1 000 t)

	Totaal	Wegverkeer	Kracht-centrales	Industriële verbranding	Andere verbranding	Industriële processen	Andere
1990	24	3	7	3	5	5	1
1994	27	8	4	5	4	6	0

Bron : OCDE

Uitstoot in de lucht van CO (in 1 000 t)

	Totaal	Wegverkeer	Kracht-centrales	Industriële verbranding	Andere verbranding	Industriële processen	Andere
1990	1112	459	3	399	87	146	18
1994	1054	468	2	332	97	143	12
1995	1032	445	2	330	82	160	13
1996	1009	425	3	342	95	139	5
1997	948	408	3	323	79	130	5
1998	967	396	2	298	80	119	72
1999	944

Bron : EMEP

Uitstoot in de lucht van NMVOS (in 1 000 t)

	Totaal	Wegverkeer	Kracht-centrales	Industriële verbranding	Andere verbranding	Industriële processen	Andere
1985	..	185	3	13	17	29	82
1990	354	123	0	5	8	51	99
1991	313	110	0	3	8	37	93
1992	313	114	0	4	8	37	87
1993	311	113	1	3	8	36	88
1994	305	113	1	3	8	35	82
1995	294	107	1	3	8	34	81
1996	274	86	1	3	9	34	79
1997	270	84	1	3	8	33	78
1998	277	81	1	3	8	33	78
1999	271

Bron : EMEP

Luchtverontreiniging in België

Uitstoot in de lucht (in 1 000 t)

	NMVOS	CH ₄	CO ₂	CO	N ₂ O*	NH ₃
	1000 t	1000 t	mio t	1000 t	1000 t	1000 t
1979	134	..	39	..
1980	127	..	38	..
1981	117	..	35	..
1982	113	..	33	..
1983	103	..	29	..
1984	104	..	29	..
1985	105	..	26	89
1986	106	..	26	..
1987	106	..	26	..
1988	107	..	27	..
1989	110
1990	354	589	109	1112	31	107
1991	313	593	117	..	31	93
1992	313	591	117	..	30	92
1993	311	599	113	..	31	97
1994	305	597	117	1054	35	96
1995	294	597	117	1032	36	97
1996	274	601	125	1009	37	99
1997	270	586	123	948	33	99
1998	277	593	123	967	34	102
1999	271	585	..	944	34	103

Bron : EMEP (<http://www.emep.int>); *Hecq & al. (1990) voor 1979-1988

Uitstoot in de lucht van zware metalen (in t)

	Pb	Hg	Cd	As	Cr	Cu	Ni	Se	Zn
1994	325	6	4	5	27	46	53	23	242
1995	336	5	6	6	48	56	47	19	287
1996	297	6	5	5	32	33	58	8	220
1997	285	4	6	4	28	30	49	8	176

Bron : EMEP (<http://www.emep.int>)

Gemiddelde concentraties van stoffen in de lucht (1985 = 100)

	SO ₂	NO ₂	Deeltjes
1980	109	98	102
1981	115	96	108
1982	93	100	87
1983	102	98	98
1984	122	111	108
1985	100	100	100
1986	93	89	82
1987	65	89	71
1988	61	98	81
1989	59	96	80
1990	57	94	79
1991	54	85	70
1992	57	78	68
1993	52	63	63
1994	48	76	64
1995	52	78	78
1996	46	83	78
1997	37	81	80
1998	37	76	70
1999	28	80	68
2000	24	74	65
2001	24	74	68

Evolutie van gemiddelde concentraties in de lucht van SO₂, NO₂ en deeltjes in België (1985 = 100)

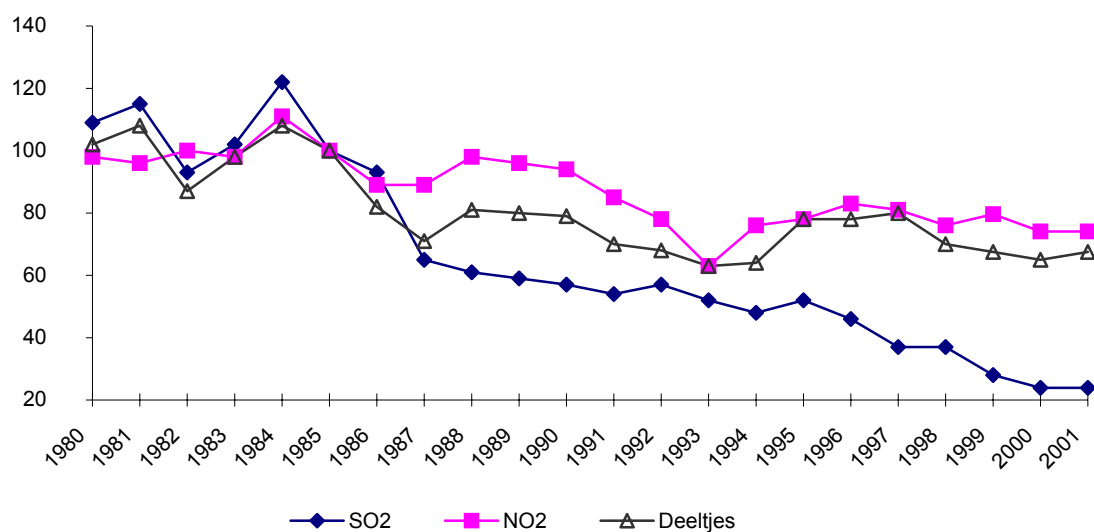

Afval

Gemeentelijk afval; recyclage*

	Gemeentelijk afval*							Percentage gerecycleerd afval t.o.v. het klaarblijkelijke verbruik		
	Production	Composition en % du total							Papier en karton	Glas
	Kg per inwoner 1*	Papier en karton 2*	Keuken- en tuinafval, enz. 3*	Plastiek 4*	Glas 5*	Metaal 6*	Textiel en andere 7*	8*	9*	
1980	315	-	-	6	8	5	-		33	
1981									33	
1982	338								32	
1983									32	
1984									36	
1985		-	-	-	-	-	-		42	
1986									44	
1987									39	
1990	411	-	-	8	8	4	-	33	59	
1991	439	-	-	-	-	-	-	33	55	
1992	455	-	-	-	-	-	-	33	54	
1993	477	-	-	-	-	-	-	38	55	
1994	500	16	27	5	4	4	44	36	67	
1995	495	15	26	5	4	4	46	37	67	
1996	498	16	23	5	4	4	48	43	66	
1997	530	15	19	5	3	4	54	45	75	
1998	528	16	17	5	3	4	55	48	-	
1999	536	16	17	4	3	4	55	55	-	
2000	-	-	-	-	-	-	-	52	87	

(*) Voor meer uitleg zie inleiding en toelichtingen.

Bevolking en huisvesting

Bevolking en huishoudens

Loop van de bevolking

	Natuurlijke loop van de bevolking			Migratieoverschot en correcties	
	Geboorten	Sterfgevallen	Natuurlijke bevolkings-aangroei	Mannen	Vrouwen
	1	2	3	4*	5*
1981	124827	113308	11519	-14185	-6119
1982	120382	112506	7876	-3261	-1187
1983	117395	114814	2581	-5298	-2277
1984	115790	110577	5213	-250	-265
1985	114283	112691	1592	-87	-331
1986	117271	111671	5600	328	-72
1987	117448	105840	11608	-903	260
1988	118764	104551	14213	19637	18046
1989	120550	107332	13218	3665	3287
1990	123554	104545	19009	10166	9517
1991	125412	104223	21189	7181	6955
1992	124182	103741	20441	13095	12294
1993	119828	106601	13227	9231	9707
1994	115361	103566	11795	7279	10869
1995	114226	104590	9636	-1145	4282
1996	115214	104140	11074	6681	9424
1997	115864	103802	12062	3481	6495
1998	114276	104583	9693	4593	7202
1999	113469	104904	8565	6804	9964
2000	114883	104903	9980	5545	8804
2001	114172	103447	10725	17797	18403

Loop van de burgerlijke stand

	Levend-geborenen	Sterfgevallen (dodgeborenen niet inbegrepen)			Dodgeborenen	
		Mannen	Vrouwen	Totaal	Mannelijk	Vrouwelijk
	1	2	3	4	5	6
1998	9538	4350	4361	8711	23	19
1999	9514	4377	4367	8744	25	18
2000	9690	4391	4389	8780	20	18
2001	9633	4343	4347	8690	18	17
2001						
februari	8736	4229	4346	8575	13	11
maart	9666	4553	4513	9066	19	12
april	9665	4250	4358	8608	12	20
mei	10136	4479	4490	8969	24	16
juni	9530	4197	4147	8344	15	13
juli	10182	4293	4153	8446	17	22
augustus	10069	4243	4057	8300	16	21
september	9317	3840	3811	7651	11	15
oktober	10125	4099	4147	8246	23	18
november	9186	4167	4174	8341	25	17
december	8968	4629	4713	9342	23	24
2002						
januari	9938	5504	5747	11251	16	25
februari	8814	4455	4675	9130	15	29
maart	9682	4552	4562	9114	11	25
april	9231	4437	4526	8963	26	17
mei	9449	4188	4275	8463	17	15
juni	8910	4019	4004	8023	27	30
juli	10140	4231	4317	8548	15	16
augustus	9787	4102	4153	8255	16	10

(*) Pour de plus amples informations voir l'introduction et les notes explicatives

Bevolking en huishoudens

Bevolking op 31 december

Totale bevolking			Vreemdelingen		Huishoudens op 31 december	
Mannen	Vrouwen	Totaal	Mannen	Vrouwen		
6	7	8	9	10		
4812473	5042116	9854589	482929	402800	3612968	1981
4813139	5044878	9858017	485297	405947	—	1982
4809520	5043503	9853023	484187	406686	—	1983
4811558	5046163	9857721	487503	410127	—	1984
4812183	5046712	9858895	460001	386481	—	1985
4816234	5048517	9864751	462183	391064	—	1986
4821803	5053913	9875716	463758	394892	—	1987
4848944	5078668	9927612	468985	399772	—	1988
4860099	5087683	9947782	475034	405778	3964743	1989
4880685	5106290	9986975	487063	417465	4006574	1990
4899232	5122765	10021997	496556	425946	4029843	1991
4923472	5144847	10068319	490356	418909	4058070	1992
4940224	5160407	10100631	495613	424955	4077598	1993
4954671	5175903	10130574	492651	429687	4101305	1994
4958785	5184262	10143047	481734	428035	4122452	1995
4971780	5198446	10170226	480027	431894	4153897	1996
4982672	5209592	10192264	472864	430256	4185202	1997
4993718	5220034	10213752	464834	427146	4215481	1998
5006014	5233071	10239085	465903	431207	4244131	1999
5018019	5245395	10263414	445908	415777	4281332	2000
5042288	5267437	10309725	438115	408619	4325490	2001

Sterfgevallen van kinderen van - dan 1 jaar

Totaal	Sterfgevallen van kinderen van - dan 1 jaar		Totaal	Huwelijken	Echtscheidingen	
	Mannelijk	Vrouwelijk				
7	8	9	10	11	12	
42	29	25	54	3705	2208	1998
43	29	22	51	3683	2207	1999
38	27	23	50	3764	2252	2000
35	27	22	49	3512	2448	2001
						2001
24	27	17	44	2045	2108	februari
31	32	24	56	2627	2953	maart
32	29	21	50	2873	2488	april
40	38	22	60	4415	2871	mei
28	31	23	54	5724	2450	juni
39	26	24	50	4505	2553	juli
37	32	24	56	5760	2645	augustus
26	18	15	33	5620	1866	september
41	24	16	40	2860	2699	oktober
42	19	30	49	1774	2374	november
47	20	22	42	2424	2118	december
						2002
41	26	19	45	1178	2529	januari
44	26	22	48	2141	2196	februari
36	22	16	38	2238	3202	maart
43	24	24	48	2685	2718	april
32	23	15	38	4341	2728	mei
57	27	11	38	5376	2354	juni
31	27	16	43	4478	2697	juli
26	27	18	45	6404	2651	augustus

Samenleving

Enquête naar de arbeidskrachten

Arbeidssituatie per geslacht en leeftijd - 1ste trimester 2002

Arbeidssituatie	Totaal	Van 15 tot 24 jaar	Van 25 tot 49 jaar	50 jaar en meer	Minder dan 15 jaar	Van 15 tot 19 jaar	Van 20 tot 24 jaar	Van 25 tot 29 jaar
België								
Algemeen totaal								
Totaal	10.310.205	1.240.196	3.732.723	3.647.291	1.689.995	601.083	639.113	649.231
Mannen	5.042.814	630.972	1.887.256	1.661.004	863.581	307.599	323.373	327.890
Vrouwen	5.267.392	609.224	1.845.466	1.986.288	826.414	293.484	315.740	321.341
Totaal (15 jaar en meer)								
Totaal	8.620.211	1.240.196	3.732.723	3.647.291	0	601.083	639.113	649.231
Mannen	4.179.232	630.972	1.887.256	1.661.004	0	307.599	323.373	327.890
Vrouwen	4.440.978	609.224	1.845.466	1.986.288	0	293.484	315.740	321.341
Heeft een betrekking								
Totaal	4.050.768	339.487	2.950.969	760.312	0	35.997	303.490	519.350
Mannen	2.342.856	188.612	1.661.575	492.669	0	24.064	164.548	282.218
Vrouwen	1.707.912	150.874	1.289.394	267.644	0	11.933	138.942	237.132
Werkloos IAB								
Totaal	321.785	72.395	211.707	37.683	0	13.295	59.100	53.699
Mannen	156.540	37.291	96.149	23.099	0	9.202	28.089	25.930
Vrouwen	165.245	35.103	115.558	14.584	0	4.092	31.011	27.769
Student (15 jaar en meer)								
Totaal	781.597	756.338	24.847	411	0	532.861	223.477	15.835
Mannen	385.789	372.375	13.414	0	0	266.577	105.798	8.232
Vrouwen	395.808	383.963	11.433	411	0	266.284	117.679	7.603
Niet actief (15 tot 64 jaar)								
Totaal	1.650.149	71.977	545.200	1.032.972	0	18.930	53.046	60.347
Mannen	551.979	32.694	116.118	403.167	0	7.755	24.938	11.510
Vrouwen	1.098.170	39.283	429.082	629.805	0	11.175	28.108	48.837
Niet actief (65 jaar en meer)								
Totaal	1.815.912	-	-	1.815.912	-	-	-	-
Mannen	742.069	-	-	742.069	-	-	-	-
Vrouwen	1.073.843	-	-	1.073.843	-	-	-	-
Niet actief (- 15 jaar)								
Totaal	1.689.995	-	-	-	1.689.995	-	-	-
Mannen	863.581	-	-	-	863.581	-	-	-
Vrouwen	826.414	-	-	-	826.414	-	-	-

Werkgelegenheid

Wekelijkse arbeidsuur in de industrie*

	Ingeschreven arbeiders			Anwezige arbeiders		
	Totale nijverheid uitgezonderd de productie en distributie van elektriciteit, gas en water	Totaal van de been verwerkende nijverheid	Bouw- nijverheid	Totale nijverheid uitgezonderd de productie en distributie van elektriciteit, gas en water	Totaal van de been verwerkende nijverheid	Bouw- nijverheid
	1*	2*	3*	4*	5*	6*
oktober 1990	31,5	31,4	32,9	33,7	33,4	35,7
oktober 1991	30,9	30,7	33,2	33,0	32,7	35,7
oktober 1992	30,5	30,3	31,9	32,6	32,3	34,9
oktober 1993	30,5	30,4	31,3	32,6	32,4	34,5
oktober 1994	31,5	31,1	32,7	33,7	33,0	35,7
oktober 1995	34,9	31,2	37,7	36,2	32,9	38,6
oktober 1996	31,0	30,9	31,4	33,1	32,7	34,4
oktober 1997	31,1	31,2	30,9	33,4	33,1	34,0
oktober 1998	30,9	31,0	30,5	33,0	32,9	33,4

Werkstakingen : aantal geschillen, betrokken vestigingen, stakers en verloren

	Aantal geschillen	Aantal betrokken vestigingen	Aantal werstakers	Aantal gedwongen stakers	Aantal arbeidsdagen in de privé-sector volgens de RSZ (2) (x 1000)
	1	2	3	4	5
2000	75	83	11.484	933	501.280
2001	135	255	51.533	6.927	501.280
2000					
mei	4	4	857	-	-
juni	10	10	370	-	-
juli	1	1	76	-	-
augustus	1	1	894	-	-
september	9	12	2.222	2	-
oktober	10	10	1.150	278	-
november	7	7	1.419	-	-
december	3	8	233	52	-
2001					
januari	11	14	807	446	-
februari	15	20	1.982	177	-
maart	22	22	11.433	39	-
april	12	12	9.502	1.311	-
mei	14	46	9.195	3.469	-
juni	13	14	4.418	109	-
juli	3	3	729	5	-
augustus	4	4	1.124	15	-
september	5	6	8.145	21	-
oktober	9	9	550	309	-
november	8	8	2.027	24	-
december	19	97	1.621	1.002	-
2002					
januari	54	55	1.198	131	-
februari	6	6	1.149	23	-

(1) Wij ondervinden bijzondere moeilijkheden om de basisinformatie te verkrijgen. Daarom moeten de gegevens hierboven beschouwd worden als onvolledig en voorlopig. (2) Voor 2000 en 2001 : RSZ jaarverslag 2000.

(*) Voor meer uitleg zie inleiding en toelichtingen.

Angeboden arbeiduur per arbeider			Bedienden			
Totale nijverheid uitgezonderd de productie en distributie van elektriciteit, gas en water	Totaal van de been verwerkende nijverheid	Bouw- nijverheid	Totale nijverheid uitgezonderd de productie en distributie van elektriciteit, gas en water	Totaal van de been verwerkende nijverheid	Bouw- nijverheid	
7*	8*	9*	10*	11*	12*	
36,8	36,6	38,3	38,3	38,2	39,5	oktober 1990
36,3	36,0	38,4	38,3	38,2	39,5	oktober 1991
35,6	35,4	37,3	38,3	38,2	39,5	oktober 1992
35,6	35,4	37,4	38,3	38,3	39,5	oktober 1993
36,4	36,2	38,6	38,5	38,3	39,5	oktober 1994
36,8	36,6	37,2	38,5	38,4	39,6	oktober 1995
36,6	36,6	36,7	38,5	38,4	39,7	oktober 1996
36,4	36,9	35,6	35,8	38,3	39,7	oktober 1997
36,4	36,7	35,8	38,5	38,3	39,7	oktober 1998

arbeidsdagen (1)*

Aantal verloren arbeidsdagen volgens het motief van het geschil

Totaal	Loon- geschillen	Geschillen i.v.m. premies sociale toelagen en vergoedingen	Geschillen i.v.m. arbeids- voorwaarden	Geschillen i.v.m. werk- gelegenheid	Andere motieven	
6	7	8	9	10	11	
25.482	2.187	937	5.735	14.080	2.545	2000
142.617	26.036	340	7.918	45.885	62.441	2001
844	-	-	-	844	-	2000 mei
297	24	-	36	237	-	juni
49	-	-	-	49	-	juli
894	-	-	-	894	-	augustus
2.992	-	-	1.674	1.318	-	september
5.459	369	-	1.729	3.359	3	oktober
2.963	-	271	1.288	1.404	-	november
1.057	-	-	817	240	-	december
1.991	773	291	156	771	-	2001 januari
6.225	1.706	-	343	4.161	15	februari
16.289	-	-	460	10.321	5.508	maart
32.830	6.061	-	3.205	2.437	21.127	april
56.202	10.577	-	148	12.154	33.324	mei
11.871	4.713	-	2.074	5.024	61	juni
2.188	964	-	-	1.224	-	juli
3.422	-	-	-	3.146	276	augustus
2.431	847	-	596	988	-	september
1.896	15	-	56	1.774	51	oktober
2.473	1	-	-	2.432	40	november
4.799	379	49	880	1.453	2.039	december
3.279	647	136	1.760	502	234	2002 januari
2.258	360	565	978	92	263	februari

Werkgelegenheid

Aantal volledig en gedeeltelijk werklozen per geslacht*

	Volledig werklozen			Gedeeltelijk werklozen
	Mannen	Vrouwen	Totaal	Totaal
	1*	2*	3*	4*
1999	174.988	227.496	402.484	39.672
2000	160.822	212.949	373.771	30.323
2001	157.033	202.758	359.791	35.478
2001				
mei	151.398	196.290	347.688	28.460
juni	148.116	195.750	343.866	27.246
juli	160.888	214.387	375.275	19.520
augustus	165.663	219.769	385.432	19.647
september	164.711	213.678	378.389	33.790
oktober	165.086	207.442	372.528	33.793
november	154.616	192.048	346.664	38.687
december	157.328	193.638	350.966	42.387
2002				
januari	163.753	198.459	362.212	53.567
februari	165.226	198.872	364.098	67.277
maart	165.155	198.459	363.614	59.942
april	164.539	196.321	360.860	38.048
mei	164.560	198.557	363.117	32.163
juni	164.826	198.544	363.370	33.294
juli	177.639	215.355	392.994	21.182
augustus	180.369	215.549	395.918	24.821
september	174.608	210.161	384.769	31.928
oktober	176.859	208.202	385.061	

Geografische spreiding van de uitkeringsgerechtigde volledig werkloze

	Brussels	Provincies				
	Hoofdstedelijk	Antwerpen	Limburg	Oost-Vl.	Vlaams-Brab.	West-Vl.
	Gewest	2	3	4	5	6
	1					
1999	55.355	46.312	25.477	36.831	17.875	22.993
2000	54.687	39.820	21.356	31.389	15.431	19.809
2001	53.060	36.998	19.589	29.796	14.964	19.051
2001						
mei	52.610	35.706	18.271	28.161	13.635	17.526
juni	52.962	34.943	18.099	27.934	13.585	16.836
juli	53.729	39.795	20.893	32.406	16.192	19.252
augustus	52.399	38.411	22.631	35.098	17.714	19.873
september	52.464	37.966	20.879	30.604	15.558	19.645
oktober	53.139	37.752	20.190	29.711	15.086	19.820
november	54.553	35.710	18.869	27.990	15.197	19.372
december	53.898	38.316	20.027	29.666	16.308	20.515
2002						
januari	53.039	40.889	21.054	31.093	17.426	22.211
februari	54.359	40.386	21.218	31.896	16.906	21.770
maart	53.950	40.487	21.027	31.609	17.055	21.255
april	54.618	40.172	20.351	31.542	16.635	19.804
mei	54.712	40.584	20.516	31.346	16.771	19.785
juni	55.004	40.442	20.425	31.559	16.963	19.430
juli	55.778	45.565	23.998	36.563	19.705	22.015
augustus	50.376	48.600	25.579	38.937	21.094	23.423
september	54.599	43.962	22.827	34.274	18.652	21.709
oktober	57.776	43.235	22.128	33.559	18.174	21.914

(*) Voor meer uitleg zie inleiding en toelichtingen.

Werkloosheidspercentage t.o.v.

Het aantal verzekerden tegen werkloosheid			de totale actieve bevolking			
Mannen	Vrouwen	Totaal	Mannen	Vrouwen	Totaal	
5*	6*	7*	8*	9*	10*	
10,3	16,6	13,1	9,2	14,8	11,7	1999
9,2	15,1	11,8	8,6	13,8	10,9	2000
8,8	13,9	11,1	8,6	13,4	10,7	2001
						2001
8,6	13,9	11,0	8,0	12,4	10,0	mei
8,4	13,8	10,9	7,9	12,4	9,9	juni
9,2	15,2	11,8	8,8	14,0	11,1	juli
9,4	15,5	12,2	9,3	14,7	11,6	augustus
9,3	14,7	11,7	9,5	14,6	11,7	september
9,3	14,3	11,5	9,4	14,1	11,5	oktober
8,7	13,2	10,7	8,9	13,2	10,8	november
8,8	13,3	10,9	8,9	13,1	10,8	december
						2002
9,2	13,6	11,2	9,0	13,2	10,9	januari
9,3	13,7	11,3	9,0	13,1	10,8	februari
9,3	13,6	11,2	9,0	13,0	10,8	maart
9,2	13,5	11,2	8,8	12,7	10,5	april
9,2	13,7	11,2	8,6	12,6	10,4	mei
9,3	13,7	11,2	8,6	12,7	10,4	juni
10,0	14,8	12,2	9,7	14,4	11,8	juli
10,1	14,6	12,1	9,9	14,6	12,0	augustus
9,8	14,2	11,8	9,9	14,5	12,0	september
9,9	14,1	11,8	10,0	14,2	11,9	oktober

werkzoekenden

Provincies (vervolg)

Waals-Brab.	Henegouwen	Luik	Luxemburg	Namen	
7	8	9	10	11	
13.291	92.161	59.715	7.767	24.704	1999
12.589	88.175	58.567	7.544	24.402	2000
11.507	85.679	58.159	7.585	23.399	2001
					2001
11.068	84.103	56.310	7.250	23.047	mei
11.208	82.770	55.433	7.284	22.806	juni
11.704	88.601	60.605	7.825	24.269	juli
12.008	91.126	63.021	8.211	24.937	augustus
12.059	92.118	63.946	8.153	24.994	september
11.810	90.127	62.431	7.903	24.556	oktober
10.366	79.710	54.801	7.225	22.869	november
9.644	79.653	54.176	7.297	21.465	december
					2002
9.446	81.874	55.752	7.406	22.021	januari
9.639	82.294	56.206	7.344	22.079	februari
10.269	82.385	56.061	7.492	22.024	maart
9.992	82.213	56.150	7.378	22.005	april
10.469	83.174	56.200	7.506	22.053	mei
10.472	83.258	56.198	7.483	22.134	juni
10.973	86.194	60.824	7.959	23.419	juli
11.081	84.836	60.139	8.018	23.834	augustus
11.048	86.164	59.727	8.353	23.452	september
11.236	86.705	58.987	8.360	22.985	oktober

Lonen

Indexcijfers van de conventionele lonen (1997 = 100) (1) (2)

1. Werklieden (mannen en vrouwen)

Nace code	Bedrijfsafdelingen, -klassen en -groepen	2001		2002	
		December	Maart	Juni	September
A	Landbouw, jacht en bosbouw	112,05	112,21	112,33	112,49
B	Visserij	108,24	108,24	109,17	109,17
C	Winning van delfstoffen	112,34	113,61	114,18	114,18
CA	Winning van energiehoudende delfstoffen	107,53	109,68	109,68	109,68
CB	Winning van niet-energiehoudende delfstoffen	113,47	114,53	115,23	115,23
D	Industrie	113,71	114,90	115,85	116,94
DA	Vervaardiging van voedings- en genotmiddelen	113,64	116,00	117,18	117,18
DB	Vervaardiging van textiel en kleding	114,50	115,55	116,44	117,20
DC	Leermijverheid en vervaardiging van schoeisel	111,08	111,72	112,42	113,22
DD	Houtindustrie en vervaardiging van artikelen van hout	112,76	113,09	115,31	116,09
DE	Papier- en kartonnijverheid; uitgeverijen en drukkerijen	113,60	113,60	114,79	115,99
DF	Vervaardiging van cokes, geraffineerde aardolieproducten en splijt- en kweekstoffen	114,19	114,75	115,25	115,34
DG	Chemische nijverheid	113,92	114,86	114,86	114,86
DH	Rubber- en kunststofnijverheid	113,94	114,87	114,89	114,89
DI	Vervaardiging van overige niet-metaalhoudende minerale producten	112,25	113,75	114,17	114,18
DJ	Metallurgie en vervaardiging van producten van metaal	112,52	113,78	114,71	116,35
DK	Vervaardiging van machines, apparaten en werktuigen	114,79	115,93	116,83	119,12
DL	Vervaardiging van elektrische en elektronische apparaten en instrumenten	114,72	115,88	116,78	119,04
DM	Vervaardiging van transportmiddelen	114,58	115,69	116,57	118,79
DN	Overige industrie	113,12	113,86	116,22	116,76
E	Productie en distributie van elektriciteit, gas en water	109,33	109,80	110,35	110,44
F	Bouwnijverheid	116,79	117,34	118,99	119,61
G	Groot- en kleinhandel; reparatie van auto's en huishoudelijke artikelen	112,96	113,98	115,93	116,57
H	Hotels en restaurants	114,48	114,98	115,41	118,08
I	Vervoer, opslag en communicatie	111,64	112,60	114,07	114,10
J	Financiële instellingen	108,60	109,38	110,35	110,54
K	Onroerende goederen, verhuur en diensten aan bedrijven	115,16	118,18	118,26	119,77
M	Onderwijs	108,06	110,22	110,22	110,22
N	Gezondheidszorg en maatschappelijke dienstverlening	107,86	110,48	110,48	110,48
O	Gemeenschapsvoorzieningen, sociaal-culturele en persoonlijke diensten	110,19	111,26	111,26	111,76
P	Particuliere huishoudens met werknemers	106,12	108,24	108,24	108,24

(1) Bron : Federaal Ministerie van Tewerkstelling en Arbeid.

(2) De laatste geplubliceerde cijfers zijn steeds als voorlopig te beschouwen en kunnen nog licht gewijzigd worden.

Indexcijfers van de conventionele lonen (1997 = 100) (1) (2)

2. Bedienden (mannen en vrouwen)

NACE code	Bedrijfsafdelingen, -klassen en -groepen	2001	2002		
		December	Maart	Juni	September
A	Landbouw, jacht en bosbouw	112,82	115,05	115,05	115,05
B	Visserij	112,82	115,05	115,05	115,05
C	Winning van delfstoffen	110,56	113,23	114,10	114,18
CA	Winning van energiehoudende delfstoffen	108,72	110,89	110,89	110,89
CB	Winning van niet-energiehoudende delfstoffen	110,84	113,58	114,58	114,68
D	Industrie	112,50	114,12	114,22	115,13
DA	Vervaardiging van voedings- en genotmiddelen	109,36	112,39	112,39	114,00
DB	Vervaardiging van textiel en kleding	115,52	117,48	117,48	118,17
DC	Leermijverheid en vervaardiging van schoeisel	112,82	115,05	115,05	115,05
DD	Houtindustrie en vervaardiging van artikelen van hout	112,82	115,05	115,05	115,05
DE	Papier- en kartonnijverheid; uitgeverijen en drukkerijen	112,53	114,29	114,49	114,49
DF	Vervaardiging van cokes, geraffineerde aardolieproducten en splijt- en kweekstoffen	110,45	112,34	112,34	112,34
DG	Chemische nijverheid	113,37	114,29	114,29	114,29
DH	Rubber- en kunststofnijverheid	112,82	113,82	113,82	113,82
DI	Vervaardiging van overige niet-metaalhoudende minerale producten	112,82	115,05	115,05	115,05
DJ	Metallurgie en vervaardiging van producten van metaal	111,30	112,55	113,15	114,37
DK	Vervaardiging van machines, apparaten en werktuigen	113,95	115,09	115,09	117,36
DL	Vervaardiging van elektrische en elektronische apparaten en instrumenten	113,82	115,00	115,00	117,19
DM	Vervaardiging van transportmiddelen	113,95	115,09	115,09	117,36
DN	Overige industrie	112,03	114,53	114,54	114,59
E	Productie en distributie van elektriciteit, gas en water	109,33	109,80	110,35	110,44
F	Bouwnijverheid	112,84	115,05	115,05	115,10
G	Groot- en kleinhandel; reparatie van auto's en huishoudelijke artikelen	111,93	112,90	113,37	113,57
H	Hotels en restaurants	116,70	117,21	117,65	120,07
I	Vervoer, opslag en communicatie	108,40	109,64	110,78	110,78
J	Financiële instellingen	110,72	111,82	112,85	113,02
K	Onroerende goederen, verhuur en diensten aan bedrijven	111,79	113,97	114,03	114,05
M	Onderwijs	109,36	111,54	111,54	111,54
N	Gezondheidszorg en maatschappelijke dienstverlening	108,77	111,00	111,00	111,00
O	Gemeenschapsvoorzieningen, sociaal-culturele en persoonlijke diensten	109,36	111,05	111,15	111,22
P	Particuliere huishoudens met werknemers	108,42	110,59	110,59	110,59

(1) Bron : Federaal Ministerie van Tewerkstelling en Arbeid.

(2) De laatste geplubliceerde cijfers zijn steeds als voorlopig te beschouwen en kunnen nog licht gewijzigd worden.

Aantal verkeersongevallen

	Met doden	Met zwaar-gewonden	Met licht gewonden	Totaal
	1	2	3	4
1999	108	705	3487	4300
2000	113	666	3310	4089
2000				
januari	97	637	3157	3891
februari	124	625	3123	3872
maart	99	602	3166	3867
april	118	696	3159	3973
mei	111	716	3813	4640
juni	121	767	3650	4538
juli	102	617	3170	3836
augustus	102	688	3000	3770
september	115	714	3545	4374
oktober	123	708	3666	4497
november	127	624	3194	3945
december	117	616	3129	3862
2001				
januari	88	538	2779	3405
februari	67	494	2570	3131
maart	70	512	3023	3605

Aantal slachtoffers van verkeersongevallen

	Totaal aantal overledenen	Ernst van de verwondigen na het ongeval		
		Doden	Met zwaar-gewonden	Met licht gewonden
		6	7	8
1999	116	99	868	5060
2000	120	105	805	4764
2000				
januari	108	89	799	4664
februari	130	100	793	4589
maart	109	79	724	4628
april	127	106	888	4689
mei	121	102	862	5437
juni	131	108	927	5286
juli	111	105	754	4759
augustus	108	101	823	4391
september	122	109	893	5083
oktober	134	125	855	5314
november	144	116	788	4649
december	125	117	741	4625
2001				
januari	-	100	665	4060
februari	-	71	597	3700
maart	-	76	627	4433

Economie en financiën

Conjunctuurindicatoren

België : bruto-indexen van de nieuwe orders (1995=100)

	Industrie en bouw met productie op basis van orders	Industrie met productie op basis van orders	Textiel en kleding (17-18)	Papier en karton (21)	Transportmiddelen (34-35)
1997	97,4	100,3	95,3	88,8	102,6
1998	95,3	98,8	94,3	88,3	107,0
1999	106,1	111,4	90,6	97,1	113,7
2000	117,8	126,9	90,9	111,3	123,2
2000					
Juli	99,2	111,0	73,0	101,1	106,0
Augustus	112,7	117,0	84,3	101,9	94,0
September	128,5	136,1	101,9	112,9	155,3
Oktober	128,7	139,3	100,4	115,3	131,0
November	121,3	131,8	93,0	115,0	133,9
December	115,3	123,2	78,6	94,6	117,6
2001					
Januari	117,7	129,8	87,5	114,3	133,8
Februari	115,7	127,5	94,6	113,0	137,6
Maart	123,8	135,6	97,7	117,9	143,6
April	108,5	114,1	85,5	110,6	92,1
Mei	117,6	126,7	81,5	119,8	123,4
Juni	119,2	125,2	78,9	123,3	119,9
Juli	98,7	107,1	68,1	112,0	101,0
Augustus	101,0	107,9	76,9	107,0	84,6
September	108,6	115,5	88,8	123,6	104,0
Oktober	115,9	124,4	94,7	125,5	113,5
November	106,1	114,2	81,0	108,4	110,0
December	99,9	106,3	66,6	94,4	130,4
2002					
Januari	101,5	108,9	84,9	120,9	101,5
Februari	97,8	109,1	87,1	124,1	106,7
Maart	111,3	121,4	87,8	125,3	114,6
April	105,5	115,3	85,1	123,6	114,8
Mei	106,9	112,7	77,9	118,3	111,8
Juni	107,4	112,9	76,0	117,1	113,7
<hr/>					
	Chemische nijverheid (24)	Metallurgie (27)	Metaalverwerking (28-35)	Elektrische en elektronische apparaten (30-33)	Bouwnijverheid (45)
1997	103,3	88,1	103,4	102,8	87,6
1998	91,4	89,7	106,8	109,4	83,2
1999	131,9	87,7	109,4	107,1	87,4
2000	156,1	107,2	122,4	136,4	88,2
2000					
Juli	146,2	90,8	104,6	128,7	62,0
Augustus	150,6	97,8	110,0	148,7	97,0
September	163,8	114,3	132,9	126,4	102,8
Oktober	163,8	124,0	136,6	171,6	94,0
November	157,4	114,4	128,9	140,0	87,3
December	143,7	100,0	127,2	153,0	89,1
2001					
Januari	157,4	112,6	126,8	133,6	80,3
Februari	151,3	105,0	125,4	133,8	78,9
Maart	159,4	114,5	134,0	147,6	86,7
April	148,3	97,1	104,4	131,2	88,1
Mei	159,2	108,8	121,8	135,9	88,0
Juni	154,9	98,4	123,9	142,7	97,1
Juli	139,7	92,5	99,8	113,4	71,7
Augustus	136,1	88,4	102,4	137,4	77,7
September	139,6	100,3	108,3	112,0	85,1
Oktober	151,1	104,6	118,2	121,4	87,7
November	138,5	95,8	110,6	117,5	79,5
December	116,9	71,2	115,9	112,4	77,9
2002					
Januari	140,7	95,4	97,3	101,1	76,9
Februari	136,8	93,6	99,0	94,6	63,6
Maart	153,1	95,7	115,5	112,5	79,2
April	151,1	92,2	106,1	97,1	74,3
Mei	149,8	95,5	102,7	98,1	86,0
Juni	147,4	91,0	105,9	100,2	87,6

België : bruto productie-indexen (1995=100)

	Totale industrie (10-45)	Totale industrie (zonder bouwnijverheid) (10-41)	Intermediaire goederen	Investerings- goederen	Chemische nijverheid (24)	Metaalverwerking (28-35)
1997	105,0	105,4	109,9	102,4	115,2	105,0
1998	108,2	108,9	114,0	107,5	115,7	111,4
1999	110,0	110,1	117,6	106,1	124,0	111,8
2000	115,2	115,5	122,9	101,7	138,5	117,6
2000						
Juli	89,4	97,4	108,8	90,6	126,9	91,0
Augustus	109,3	106,3	114,1	77,0	130,3	104,6
September	121,6	119,3	121,7	97,3	133,1	125,6
Oktober	125,6	124,1	129,5	97,6	135,5	125,9
November	123,1	123,7	130,8	113,8	139,8	128,3
December	113,8	117,3	123,2	103,8	133,4	126,3
2001						
Januari	113,9	117,2	123,8	121,6	139,3	125,6
Februari	115,8	116,3	120,9	127,2	137,1	129,7
Maart	127,2	127,8	128,4	147,5	144,3	148,2
April	111,1	111,8	118,0	107,1	136,6	117,8
Mei	117,5	115,5	118,3	118,9	140,5	125,2
Juni	122,4	121,1	120,8	122,2	141,5	135,1
Juli	93,3	100,3	109,3	90,4	128,8	95,7
Augustus	109,2	106,3	114,7	79,8	134,2	102,4
September	116,4	115,7	117,5	116,6	126,4	122,6
Oktober	126,1	123,2	126,8	115,3	134,2	127,1
November	117,9	117,9	125,0	119,0	130,3	123,5
December	104,5	108,2	117,0	101,3	125,2	111,2
2002						
Januari	111,6	113,3	128,9	90,4	149,9	104,5
Februari	111,5	112,5	123,8	92,7	147,3	108,9
Maart	122,9	122,5	132,0	104,7	159,1	123,6
April	119,6	119,3	129,5	98,6	162,7	117,5
Mei	118,3	118,1	127,6	103,5	158,7	116,0
Juni	121,2	120,7	129,9	106,6	153,0	123,6
	Duurzame consumptiegoederen	Niet-duurzame consumptiegoederen	Winning van delfstoffen (10-14)	Industrie (15-37)	Elektriciteit, gas en water (40-41)	Bouwnijverheid (45)
1997	94,5	100,7	113,4	105,4	105,6	102,9
1998	95,7	101,6	116,5	108,4	112,7	104,8
1999	92,9	99,7	125,2	109,6	112,8	109,1
2000	96,7	103,2	138,1	116,1	109,7	113,6
2000						
Juli	67,1	89,0	110,8	97,4	96,6	51,7
Augustus	69,7	98,9	147,4	107,4	96,7	123,0
September	108,1	111,2	150,2	121,3	103,5	131,7
Oktober	110,9	114,1	150,7	125,1	115,3	132,4
November	107,3	111,5	143,3	123,7	122,5	119,6
December	102,1	104,2	113,0	116,1	125,3	97,4
2001						
Januari	94,9	101,8	113,5	118,0	111,2	98,8
Februari	97,8	101,1	123,1	117,0	110,7	113,3
Maart	107,5	110,2	149,1	129,7	114,2	124,0
April	90,3	99,8	144,1	112,4	105,6	107,5
Mei	96,8	103,4	165,3	118,1	95,5	126,4
Juni	104,5	111,2	166,5	124,3	97,3	128,2
Juli	68,1	95,0	112,4	100,8	95,5	60,8
Augustus	73,0	101,6	155,5	107,4	96,3	122,2
September	102,1	110,9	146,3	117,8	100,2	119,5
Oktober	108,7	121,5	152,3	124,4	113,4	139,5
November	99,2	109,1	136,5	117,1	121,4	117,5
December	90,5	100,6	108,6	105,9	122,1	87,4
2002						
Januari	86,1	101,0	132,7	112,1	119,3	103,4
Februari	94,5	99,2	146,5	112,4	110,8	107,0
Maart	103,0	105,6	171,2	123,9	110,1	124,2
April	96,3	101,8	178,3	121,7	99,7	120,6
Mei	94,8	102,6	177,7	119,5	104,8	118,8
Juni	93,4	104,5	175,2	122,4	106,1	122,7

Conjunctuurindicatoren

Afzetzprijindexen (2000=100)

	Totale industrie (zonder bouwnijverheid) (10-41)	Intermediaire goederen	Investerings- goederen	Duurzame consumptiegoederen	Chemische nijverheid (24)
2001	100,0	102,7	99,5	100,6	100,4
2002					
2001					
Januari	100,6	101,3	100,2	96,4	102,1
Februari	100,8	101,6	100,3	96,4	102,0
Maart	100,9	101,9	100,2	96,5	102,0
April	101,0	101,9	100,2	96,7	102,1
Mei	101,0	102,0	100,4	97,0	101,7
Juni	100,6	101,5	100,1	97,2	101,2
Juli	100,4	101,0	100,3	97,3	100,6
Augustus	100,2	100,6	100,2	97,3	100,2
September	100,5	101,0	100,8	97,2	100,0
Oktober	99,9	100,1	100,5	97,2	98,7
November	99,7	100,0	100,4	96,5	98,5
December	99,4	99,5	100,5	96,5	97,4
2002					
Januari	99,9	100,4	100,0	97,1	96,4
Februari	99,9	100,3	100,3	97,3	96,0
Maart	100,0	100,4	100,3	96,8	96,0
April	100,8	101,5	100,1	97,1	99,8
Mei	100,8	101,7	100,0	97,4	101,2
Juni	101,0	101,8	99,9	97,5	102,9

	Niet-duurzame consumptiegoederen	Winning van delfstoffen (10-14)	Industrie (15-37)	Metaalverwerking (28-35)	Elektriciteit, gas en water (40-41)
2001	99,3	104,8	99,2	99,6	104,7
2002					
2001					
Januari	99,8	104,0	100,4	100,6	101,8
Februari	99,8	103,7	100,3	100,7	103,3
Maart	99,8	103,9	100,2	100,7	104,7
April	99,9	103,9	100,2	100,5	104,9
Mei	99,5	103,9	100,2	100,6	105,3
Juni	99,3	103,9	99,9	100,3	104,3
Juli	99,3	103,9	99,5	100,4	105,3
Augustus	99,4	104,3	99,3	100,5	104,9
September	99,3	104,9	99,3	100,9	106,8
Oktober	98,9	104,7	98,6	100,6	106,5
November	98,6	104,7	98,3	100,3	106,7
December	98,6	104,7	98,1	100,4	106,6
2002					
Januari	98,5	106,5	98,0	100,2	109,7
Februari	98,7	106,6	98,1	100,3	109,5
Maart	99,2	106,6	98,3	100,4	109,3
April	99,7	106,6	99,2	99,9	109,1
Mei	99,6	106,6	99,3	99,6	109,1
Juni	100,2	106,6	99,5	99,5	109,0

Afzetsprijsindexen binnenlandse markt (2000=100)

	Totale industrie (zonder bouwnijverheid) (10-41)	Intermediaire goederen	Investerings- goederen	Duurzame consumptiegoederen	Chemische nijverheid (24)
2001	100,7	101,5	99,8	100,5	97,7
2001					
Januari	100,5	101,2	100,3	93,1	100,9
Februari	101,0	102,0	100,4	93,1	100,9
Maart	101,3	102,6	100,3	93,3	100,9
April	101,3	102,6	100,1	93,5	101,3
Mei	101,3	102,8	100,4	93,9	99,8
Juni	100,8	102,0	100,3	94,2	98,6
Juli	100,7	102,0	100,4	94,3	96,8
Augustus	100,6	101,7	100,2	94,2	96,5
September	101,1	102,5	100,4	94,1	96,0
Oktober	100,7	102,1	100,2	94,2	95,6
November	100,6	102,1	100,1	94,0	95,2
December	100,5	101,8	100,1	93,9	93,9
2002					
Januari	101,5	103,6	99,9	94,6	93,1
Februari	101,5	103,6	99,9	94,8	92,7
Maart	101,5	103,5	99,9	93,8	91,8
April	102,1	104,0	99,6	94,3	95,7
Mei	102,1	104,1	99,6	94,4	98,0
Juni	102,2	104,2	99,5	94,5	99,2

	Niet-duurzame consumptiegoederen	Winning van delfstoffen (10-14)	Industrie (15-37)	Metaalverwerking (28-35)	Elektriciteit, gas en water (40-41)
2001	98,7	96,8	99,2	99,6	104,4
2001					
Januari	99,8	104,0	100,0	100,6	101,5
Februari	99,8	103,6	100,0	100,7	103,0
Maart	99,8	103,9	99,9	100,6	104,3
April	99,9	103,9	99,8	100,3	104,6
Mei	99,2	103,9	99,7	100,4	105,0
Juni	98,9	103,9	99,3	100,1	103,9
Juli	98,9	103,9	98,8	100,1	104,9
Augustus	98,9	104,5	98,7	100,2	104,6
September	98,8	104,4	98,6	100,4	106,4
Oktober	98,4	104,1	98,2	100,0	106,2
November	98,2	104,1	98,0	99,9	106,4
December	98,3	104,1	97,8	99,9	106,3
2002					
Januari	98,1	106,6	97,9	99,9	109,5
Februari	98,1	106,8	98,0	99,7	109,3
Maart	98,7	106,8	98,1	99,8	109,1
April	99,7	106,7	98,9	99,2	109,0
Mei	99,6	106,7	99,0	98,9	108,9
Juni	99,9	106,7	99,2	98,7	108,9

Conjunctuurindicatoren

Afzetsprijsindexen buitenlandse markt (2000=100)

	Totale industrie (zonder bouwnijverheid) (10-41)	Intermediaire goederen	Investerings- goederen	Duurzame consumptiegoederen	Chemische nijverheid (24)
2001	99,6	99,3	99,5	100,6	101,3
2002					
2001					
Januari	100,9	101,3	100,1	99,3	102,5
Februari	100,9	101,2	100,3	99,3	102,4
Maart	100,8	101,0	100,3	99,4	102,4
April	100,8	101,1	100,2	99,5	102,4
Mei	100,8	101,1	100,4	99,6	102,4
Juni	100,6	100,8	100,1	99,7	102,2
Juli	100,4	99,9	100,3	100,0	102,0
Augustus	100,2	99,4	100,3	100,0	101,6
September	100,2	99,3	100,9	99,8	101,5
Oktober	99,4	97,8	100,6	99,9	99,9
November	99,2	97,5	100,5	98,7	99,6
December	99,0	96,9	100,6	98,6	98,6
2002					
Januari	98,7	96,9	100,1	99,2	97,6
Februari	98,8	96,7	100,5	99,4	97,1
Maart	98,9	97,0	100,4	99,5	97,5
April	99,7	98,9	100,3	99,8	101,3
Mei	99,8	99,1	100,1	100,0	102,3
Juni	100,2	99,2	100,1	100,1	104,2

	Niet-duurzame consumptiegoederen	Winning van delfstoffen (10-14)	Industrie (15-37)	Metaalverwerking (28-35)	Elektriciteit, gas en water (40-41)
2001	99,9	104,9	99,5	99,7	111,0
2002					
2001					
Januari	99,8	103,9	100,8	100,6	106,9
Februari	99,8	103,9	100,7	100,6	109,0
Maart	99,8	103,9	100,6	100,7	111,0
April	100,0	103,9	100,6	100,6	111,6
Mei	99,8	104,0	100,6	100,7	112,1
Juni	99,9	104,0	100,4	100,4	111,6
Juli	100,0	104,0	100,2	100,5	112,2
Augustus	100,0	103,9	100,0	100,7	111,9
September	99,9	105,8	100,0	101,2	113,1
Oktober	99,5	105,8	99,2	100,8	112,9
November	99,0	105,8	99,0	100,5	112,8
December	99,0	105,8	98,8	100,5	112,3
2002					
Januari	98,9	106,2	98,5	100,4	113,6
Februari	99,4	106,3	98,6	100,6	112,7
Maart	99,8	106,3	98,7	100,7	111,9
April	99,6	106,3	99,5	100,1	111,4
Mei	99,6	106,3	99,6	99,9	111,2
Juni	100,6	106,3	100,0	99,8	111,0

Indexcijfers van de consumptieprijzen

	Algemeen indexcijfer			Gezondheidsindex		Voedings- middelen (1)	Niet- voedings- middelen	Diensten	Huur
	Basis			Basis					
	1996 = 100	1988 = 100	1981 = 100	1996 = 100	1988 = 100				
						Basis 1981 = 100			
1986	79,24	97,25	131,56	-	-	134,44	129,00	132,38	134,96
1987	80,47	98,76	133,60	-	-	133,90	130,43	136,52	140,72
1988	81,40	99,91	135,15	-	-	133,88	131,91	138,59	145,85
1989	83,93	103,01	139,35	-	-	138,07	136,37	142,14	151,24
1990	86,82	106,56	144,16	-	-	143,18	141,17	146,69	156,08
						Basis 1988 = 100			
1991	89,62	109,99	148,79	-	-	108,88	110,20	110,46	109,49
1992	91,79	112,66	152,40	-	-	108,75	111,86	115,07	115,93
1993	94,32	115,76	156,60	-	-	107,89	115,20	119,45	122,05
1994	96,56	118,51	160,32	96,83	116,75	109,82	117,57	122,52	127,61
1995	97,98	120,25	162,67	98,34	118,57	111,15	118,52	124,99	131,29
1996	100,00	122,73	166,03	99,97	120,53	111,85	121,34	127,92	134,54
1997	101,63	124,73	168,74	101,29	122,12	114,31	123,16	129,81	136,80
						Basis 1996 = 100			
1998	102,60	125,92	170,35	102,58	123,68	104,08	101,04	103,85	102,87
1999	103,75	127,33	172,25	103,54	124,84	104,29	102,30	105,48	104,34
2000	106,39	130,57	176,64	105,49	127,19	105,19	106,26	107,60	105,85
2001	109,02	133,80	181,00	108,38	130,68	109,64	108,08	110,24	107,87
2000									
Augustus	106,68	130,93	177,12	105,74	127,49	105,53	106,21	108,39	106,02
September	107,41	131,82	178,33	106,20	128,05	105,56	108,06	108,00	106,19
Oktober	107,15	131,51	177,90	106,04	127,85	105,14	107,95	107,59	106,22
November	107,50	131,93	178,48	106,45	128,35	105,97	108,22	107,74	106,34
December	107,22	131,59	178,02	106,40	128,29	105,45	107,56	108,17	106,42
2001									
Januari	107,11	131,46	177,83	106,48	128,38	106,22	106,70	108,44	106,84
Februari	107,57	132,02	178,60	106,83	128,80	106,31	107,38	108,85	107,23
Maart	107,81	132,32	179,00	107,14	129,18	107,37	107,42	108,80	107,42
April	108,75	133,47	180,56	107,94	130,14	109,31	108,17	109,46	107,63
Mei	109,43	134,30	181,69	108,46	130,77	110,82	108,89	109,56	107,69
Juni	109,62	134,54	182,00	108,81	131,19	111,22	108,87	109,94	107,81
Juli	109,54	134,44	181,87	108,92	131,32	110,66	108,24	111,06	107,92
Augustus	109,53	134,43	181,85	108,99	131,41	110,76	108,23	110,90	108,06
September	109,84	134,81	182,37	109,16	131,61	110,69	109,03	110,79	108,21
Oktober	109,67	134,60	182,09	109,22	131,69	111,08	108,24	111,08	108,44
November	109,79	134,75	182,28	109,43	131,94	110,97	108,01	111,91	108,55
December	109,56	134,46	181,90	109,23	131,70	110,24	107,72	112,09	108,66
2002									
Januari	110,22	135,27	183,00	109,93	132,54	112,51	107,81	112,43	109,23
Februari	110,40	135,49	183,30	110,09	132,74	111,52	107,98	113,44	109,70
Maart	110,69	135,85	183,78	110,33	133,02	112,13	108,34	113,40	109,94
April	110,72	135,89	183,83	110,11	132,76	112,23	108,91	112,50	110,13
Mei	110,89	136,10	184,11	110,35	133,05	112,92	108,78	112,73	110,39
Juni	110,58	135,71	183,60	110,09	132,74	111,89	108,34	113,12	110,46
Juli	110,94	136,16	184,19	110,44	133,16	111,99	108,64	113,77	110,67
Augustus	110,91	136,12	184,14	110,39	133,10	111,51	108,68	113,93	110,89
September	111,22	136,50	184,66	110,62	133,37	112,33	109,31	113,41	110,98

(1) Dranken inbegrepen.

Bron : Dienst voor het Indexcijfer van het Ministerie van Economische Zaken.

Conjunctuurindicatoren

België : bruto werknemersindexen (1995=100)

	Totale industrie (10-45)	Totale industrie (zonder bouwnijverheid) (10-41)	Intermediaire goederen	Investerings- goederen	Chemische nijverheid (24)	Metaalverwerking (28-35)
1997	98,2	97,9	99,6	108,2	98,6	99,6
1998	99,7	99,2	102,1	113,8	100,5	102,0
1999	99,6	98,8	103,6	125,2	101,6	102,3
2000	100,3	99,2	105,3	127,1	103,8	104,0
2000						
Juli	100,0	99,0	105,5	127,1	103,8	104,0
Augustus	100,8	99,5	106,0	128,1	104,4	104,5
September	101,2	99,8	106,2	127,3	104,6	104,8
Oktober	101,6	100,1	106,2	128,2	104,7	105,7
November	101,9	100,4	106,5	129,2	105,0	106,1
December	101,7	100,3	106,4	128,7	104,5	105,9
2001						
Januari	100,2	99,2	106,0	129,4	104,3	105,2
Februari	100,5	99,4	106,1	129,6	103,7	105,6
Maart	100,5	99,3	106,1	129,4	104,2	105,5
April	100,2	99,0	106,0	128,7	103,7	105,3
Mei	100,2	98,9	105,9	127,9	103,8	105,0
Juni	100,7	99,5	105,4	126,6	103,1	106,5
Juli	100,8	99,6	105,0	126,7	103,2	108,0
Augustus	100,8	99,2	105,1	127,5	103,5	105,8
September	100,6	98,9	105,3	125,6	104,1	105,1
Oktober	100,5	98,6	104,7	125,6	104,1	104,9
November	100,3	98,3	103,8	125,7	104,1	104,4
December	99,6	97,8	103,5	124,8	103,9	103,6
2002						
Januari	98,2	96,6	102,2	122,2	102,3	102,1
Februari	98,0	96,3	102,2	121,6	102,3	101,5
Maart	97,8	96,1	102,1	121,7	102,3	101,5
April	97,7	95,8	101,8	121,8	102,3	101,2
Mei	97,6	95,7	101,6	122,0	102,2	101,2
Juni	97,4	95,4	101,5	122,1	101,7	100,8
<hr/>						
	Duurzame consumptiegoederen	Niet-duurzame consumptiegoederen	Winning van delfstoffen (10-14)	Industrie (15-37)	Elektriciteit, gas en water (40-41)	Bouwnijverheid (45)
1997	92,2	97,6	99,3	97,9	97,9	99,3
1998	92,1	99,0	99,1	99,2	97,8	101,8
1999	90,8	98,2	102,4	98,8	98,2	102,9
2000	91,6	99,7	102,9	99,2	97,8	104,9
2000						
Juli	91,1	99,3	103,2	99,1	96,8	103,9
Augustus	91,2	100,0	103,6	99,5	96,9	106,1
September	92,1	100,8	102,8	99,9	97,1	106,6
Oktober	92,3	101,2	101,8	100,2	96,9	107,1
November	92,3	101,6	102,1	100,6	96,9	107,3
December	91,7	101,5	101,8	100,4	97,1	107,0
2001						
Januari	92,5	100,8	102,0	99,3	96,0	103,8
Februari	92,7	101,1	102,6	99,5	96,1	104,3
Maart	92,3	100,7	102,5	99,5	93,5	105,1
April	92,6	100,0	102,4	99,3	92,9	104,9
Mei	92,5	99,9	101,7	99,1	92,9	105,1
Juni	100,4	100,2	101,7	99,7	92,9	105,5
Juli	91,3	100,4	101,2	99,9	92,8	105,4
Augustus	100,6	100,5	102,0	99,4	92,9	106,8
September	91,6	100,7	102,2	99,0	95,0	107,5
Oktober	91,3	101,0	101,9	98,8	92,3	107,9
November	91,0	100,8	101,6	98,5	92,3	107,7
December	90,8	100,2	100,9	97,9	92,4	106,6
2002						
Januari	92,1	100,5	97,4	96,8	89,3	104,3
Februari	91,2	100,5	97,7	96,6	89,4	104,3
Maart	90,9	100,3	97,7	96,4	88,6	104,1
April	91,0	99,8	97,6	96,1	88,2	104,7
Mei	90,8	97,9	97,0	96,0	88,3	104,8
Juni	88,2	97,9	97,0	95,7	88,3	105,0

België : bruto-indexen van de gewerkte uren (1995=100)

	Totale industrie (10-45)	Totale industrie (zonder bouwnijverheid) (10-41)	Investerings- goederen	Chemische nijverheid (24)	Metaalverwerking (28-35)	
1997	101,0	98,8	99,2	100,4	100,1	
1998	102,4	99,9	102,6	100,8	103,4	
1999	104,0	101,0	103,1	105,5	106,6	
2000	105,2	101,6	104,9	107,4	108,3	
2000						
Juli	70,0	73,2	73,0	86,3	73,0	
Augustus	98,6	91,2	91,8	99,0	95,4	
September	113,1	107,0	110,1	110,6	114,3	
Oktober	118,2	113,2	118,3	117,6	122,2	
November	110,2	106,4	111,9	109,7	115,1	
December	91,7	88,8	89,7	96,3	93,0	
2001						
Januari	110,6	111,5	118,5	117,8	121,4	
Februari	107,8	104,7	110,7	108,1	113,8	
Maart	116,8	112,9	120,1	118,6	123,6	
April	102,7	99,7	104,4	104,6	107,5	
Mei	110,2	104,5	109,7	108,9	112,1	
Juni	109,9	103,9	109,8	105,7	113,9	
Juli	77,3	79,9	83,7	87,8	84,6	
Augustus	97,1	89,8	91,6	95,4	94,7	
September	106,4	101,6	106,3	106,5	110,3	
Oktober	119,9	113,4	119,3	118,6	123,2	
November	106,5	102,1	106,8	106,6	110,1	
December	84,9	82,9	82,6	91,9	85,9	
2002						
Januari	106,5	105,7	110,4	114,3	113,8	
Februari	101,9	99,2	104,1	105,2	107,2	
Maart	109,2	104,2	109,3	111,5	112,6	
April	106,3	101,6	107,3	107,0	109,7	
Mei	101,9	96,6	100,5	102,8	102,5	
Juni	104,8	99,1	103,9	102,6	106,6	
	Duurzame consumptiegoederen	Niet-duurzame consumptiegoederen	Winning van delfstoffen (10-14)	Industrie (15-37)	Elektriciteit, gas en water (40-41)	Bouwnijverheid (45)
1997	93,1	98,4	95,5	98,7	101,3	109,0
1998	93,7	99,2	95,9	99,9	101,5	111,4
1999	102,9	100,8	99,7	100,9	102,2	115,3
2000	100,4	101,0	99,0	101,5	104,9	119,3
2000						
Juli	56,1	77,2	59,9	72,4	93,0	55,8
Augustus	87,0	94,2	102,8	91,1	92,8	128,8
September	110,9	106,3	103,5	106,9	109,2	137,4
Oktober	112,1	111,7	108,2	113,1	116,1	138,1
November	106,7	105,6	102,7	106,5	105,0	125,3
December	86,9	91,9	80,4	88,3	101,3	102,8
2001						
Januari	107,5	108,9	99,8	111,2	117,1	105,3
Februari	102,7	101,1	100,1	104,1	117,2	119,9
Maart	111,9	108,7	104,4	113,0	112,0	131,9
April	96,2	96,2	95,0	99,1	113,0	114,1
Mei	99,4	102,3	103,3	104,2	111,9	133,3
Juni	108,5	99,9	101,2	103,5	112,1	134,4
Juli	63,6	80,6	73,9	78,9	102,0	64,5
Augustus	85,2	91,3	100,6	89,3	98,9	127,9
September	103,9	100,0	99,5	101,8	97,1	125,8
Oktober	113,0	112,4	112,1	113,9	102,3	146,5
November	99,2	101,7	102,1	102,2	99,1	123,9
December	82,0	86,4	76,3	82,3	96,4	92,4
2002						
Januari	102,7	106,0	93,3	106,0	99,5	108,1
Februari	97,7	97,6	95,2	99,3	98,3	112,0
Maart	102,8	102,5	103,8	104,4	99,7	129,2
April	97,0	99,4	99,9	101,7	99,4	125,4
Mei	91,2	94,7	96,6	96,5	98,2	123,6
Juni	96,1	96,9	97,4	99,1	98,3	128,5

Conjunctuurindicatoren

België : bruto-indexen van de loonmassa (1995=100)

		Totale industrie (10-45)	Totale industrie (zonder bouwnijverheid) (10-41)	Intermediaire goederen	Investerings- goederen	Chemische nijverheid (24)	Metaalverwerking (28-35)
1997		100,5	101,3	103,7	107,4	101,8	103,9
1998		103,4	103,7	107,3	116,7	102,5	107,5
1999		106,7	105,1	109,9	138,5	104,8	111,0
2000		108,6	106,1	111,9	143,0	108,4	113,8
1998	1	99,1	99,0	102,7	112,8	96,2	101,9
	2	104,4	103,3	107,9	116,3	102,6	107,1
	3	92,5	92,1	95,5	104,1	93,2	95,6
	4	117,5	120,1	123,0	133,7	117,9	125,3
1999	1	100,7	100,3	104,7	125,3	98,8	105,6
	2	107,7	104,9	109,5	139,7	105,3	110,8
	3	95,4	93,1	97,8	121,7	94,6	97,2
	4	123,1	122,4	127,7	167,6	120,8	130,4
2000	1	103,9	102,0	107,5	139,4	101,3	108,8
	2	109,5	106,1	112,0	143,9	109,1	114,1
	3	96,5	94,0	100,1	124,6	97,1	99,8
	4	126,3	125,7	130,4	172,3	124,8	137,9
2001	1	106,7	105,2	110,8	142,6	105,0	113,6
	2	111,7	108,5	114,6	144,8	110,3	117,5
	3	97,7	95,4	101,4	125,7	100,1	101,9
	4	125,1	123,5	128,5	165,5	127,0	135,5
2002	1	105,3	103,5	108,3	134,8	106,9	110,6
	2	107,2	103,4	111,8	137,9	111,6	106,1
		Duurzame consumptiegoederen	Niet-duurzame consumptiegoederen	Winning van delfstoffen (10-14)	Industrie (15-37)	Elektriciteit, gas en water (40-41)	Bouwnijverheid (45)
1997		93,8	100,3	97,8	101,4	99,7	96,3
1998		98,5	103,2	99,2	103,8	101,7	101,8
1999		103,3	104,8	105,0	105,3	102,2	114,2
2000		105,2	106,1	105,7	106,6	96,9	121,8
1998	1	96,7	98,4	100,0	99,6	90,2	99,3
	2	99,5	101,2	97,8	103,3	104,3	109,4
	3	89,2	91,9	88,1	92,4	88,6	94,2
	4	108,7	121,3	111,0	120,0	123,7	104,4
1999	1	99,5	98,2	100,9	101,0	89,8	102,2
	2	104,1	103,3	105,0	104,8	106,4	121,9
	3	93,2	93,8	94,7	93,3	89,8	106,8
	4	116,7	123,9	119,6	122,4	122,8	126,1
2000	1	112,2	101,4	104,8	103,0	85,9	113,6
	2	107,0	105,0	106,1	107,0	91,1	127,3
	3	94,2	94,7	91,8	94,4	87,4	109,5
	4	119,3	127,3	118,2	125,7	126,6	128,8
2001	1	112,7	105,7	102,5	105,9	94,2	114,1
	2	126,4	106,5	104,4	109,0	99,9	128,8
	3	94,4	95,7	90,5	95,6	91,5	110,1
	4	121,5	123,5	119,3	123,9	117,0	133,1
2002	1	112,5	104,7	102,9	104,5	86,5	114,3
	2	113,2	103,4	104,8	103,6	99,2	127,7

Evolutie van het aantal faillissementen van januari 2001 tot september 2002 volgens activiteit, gewest en juridische vorm

	jan	feb	maart	april	mei	juni	juli	aug	sept	okt	nov	dec	jaarlijks totaal
Totaal ingeleide faillissementsdossiers													
2001	615	613	646	578	614	633	386	356	633	752	612	624	7.062
2002	630	583	678	552	619	679	392	307	754				5.194
Per activiteit													
Landbouw en visserij													
2001	9	6	7	9	13	7	3	4	6	7	12	8	91
2002	7	12	9	5	8	8	4	3	10				66
Industrie, energie en winning van delfstoffen													
2001	45	54	52	37	36	50	37	26	52	58	41	38	526
2002	47	45	64	51	43	46	33	19	65				413
Bouwnijverheid													
2001	77	86	79	83	69	70	58	55	97	105	73	83	935
2002	98	83	92	80	85	102	64	36	117				757
Handel													
2001	203	218	221	205	206	221	127	120	203	240	192	207	2.363
2002	205	176	222	192	215	215	118	119	244				1.706
Horeca													
2001	113	100	113	100	98	109	56	48	91	112	96	116	1.152
2002	104	93	99	81	92	100	62	41	98				770
Transport en andere diensten													
2001	150	129	150	123	162	149	87	96	156	199	167	140	1.708
2002	147	145	157	117	147	167	96	72	180				1.228
Niet-gedefinieerde activiteit													
2001	18	20	24	21	30	27	18	7	28	31	31	32	287
2002	22	29	35	26	29	41	15	17	40				254
Per gewest													
Vlaams Gewest													
2001	318	323	343	293	301	365	196	182	342	360	334	330	3.687
2002	345	321	356	323	316	356	230	169	430				2.846
Waals Gewest													
2001	196	178	200	181	193	181	113	104	194	244	172	182	2.138
2002	192	182	213	120	181	199	99	74	202				1.462
Brussels Hoofdstedelijk Gewest													
2001	101	112	103	104	120	87	77	70	97	148	106	112	1.237
2002	93	80	109	109	122	124	63	64	122				886
Per juridische vorm													
1 pers.													
2001	142	122	135	122	118	130	67	51	122	145	120	142	1.416
2002	140	137	137	62	106	128	62	50	132				954
NV													
2001	106	119	122	107	122	129	104	81	123	163	140	113	1.429
2002	116	100	137	117	112	118	76	67	153				996
BVBA													
2001	308	308	332	299	317	317	185	186	332	390	320	322	3.616
2002	319	306	344	325	347	389	233	158	410				2.831
Coöperatieven													
2001	47	49	49	42	45	43	29	33	41	46	20	31	475
2002	48	24	49	37	43	49	20	23	47				340
Anderen													
2001	12	15	8	8	12	14	1	5	15	8	12	16	126
2002	7	16	11	11	11	15	1	9	12				93

Overheidsfinanciën

Stand van de staatsschuld (in miljard EUR)*

Data (1)	Geconsolideerd schuld					Directe schuld op halflange termijn		
	In euro's					Totaal van de geconsolideerde schuld	Andere niet-euro munten	Totale van de directe schuld op halflange termijn
	Directe schuld	Indirecte schuld	Totaal	Andere niet-euro munten	In euro's			
1	2*	3	4*	5*	6*	7*	8*	
1999	195,16	1,14	196,30	11,87	208,17	0,005	-	0,005
2000	204,42	0,79	205,21	10,86	216,07	0,005	-	0,005
2001								
april	211,92	1,89	213,81	6,18	219,99	0,005	-	0,005
mei	212,11	1,89	214,00	6,28	220,28	0,005	-	0,005
juni	213,73	1,79	215,51	6,15	221,66	0,005	-	0,005
juli	213,38	2,02	215,40	5,88	221,29	0,005	-	0,005
augustus	215,31	2,02	217,33	5,85	223,18	0,005	-	0,005
september	217,92	2,02	219,93	5,96	225,89	0,005	-	0,005
oktober	216,91	1,82	218,74	5,38	224,12	0,005	-	0,005
november	216,77	1,65	218,42	5,17	223,59	0,005	-	0,005
december	213,81	1,42	215,23	5,00	220,23	0,005	-	0,005
2002								
januari	-	-	224,00	5,00	229,00	-	-	-
februari	-	-	223,10	5,00	228,10	-	-	-
maart	-	-	224,00	4,80	228,80	-	-	-
april	-	-	223,30	4,80	227,10	-	-	-
mei	-	-	220,50	4,10	224,60	-	-	-
juni	-	-	218,60	4,00	222,70	-	-	-
juli	-	-	218,40	4,00	222,50	-	-	-
augustus	-	-	221,00	4,00	225,00	-	-	-
september	-	-	221,60	3,90	225,40	-	-	-

Data (1)	Directe schuld op korte termijn			Totaal van de particulieren bij de postgiro-dienst	Totale staats-schuld
	In euro's				
	In euro's	Andere niet-euro munten	Totaal van de directe schuld op korte termijn		
9*	10*	11*	12	13	
1999	36,01	2,03	38,03	0,54	246,76
2000	32,74	1,68	34,42	0,57	251,06
2001					
april	35,19	1,36	36,55	1,07	257,61
mei	35,73	1,24	36,97	1,50	258,76
juni	35,15	1,29	36,45	0,51	258,62
juli	34,55	1,51	36,06	0,50	257,85
augustus	35,21	1,40	36,61	0,76	260,56
september	34,48	1,39	35,88	0,58	262,36
oktober	34,07	1,99	36,06	0,64	260,81
november	35,08	2,05	37,13	0,44	261,17
december	34,17	2,07	36,25	0,67	257,16
2002					
januari	29,70	2,00	31,70	-	260,70
februari	29,40	2,00	31,40	-	259,50
maart	33,70	2,30	36,00	-	264,70
april	32,50	2,30	34,70	-	261,80
mei	34,90	2,70	37,60	-	262,30
juni	36,30	2,60	38,90	-	261,60
juli	34,00	2,50	36,50	-	259,00
augustus	32,90	2,00	34,90	-	260,00
september	35,20	2,20	37,40	-	262,80

(1) Data : laatste dag van de periode. (*) Voor meer uitleg zie inleiding en toelichtingen.

Stand van de schatkist (in miljard EUR)

	Uitgaven	Ontvang- sten	saldo	Totaal begrotings- saldo	Andere verrich- tingen	Netto te financier saldo : totaal	Aflossing van de schuld	Bruto te financier saldo
	1*	2*	3*	4*	5*	6*	7*	8*
1999	3,41	3,28	-0,13	-0,13	-0,02	-0,30	-1,13	-1,43
2000	-	-	-	-	-	-	-	-
2001								
januari	4,71	3,29	-1,42	-1,42	0,54	-0,88	-0,21	-1,08
februari	2,80	1,84	-0,96	-0,96	-0,37	-1,33	-1,88	-3,22
maart	6,71	2,71	-4,00	-4,00	-0,20	-4,20	-3,31	-7,51
april	4,93	6,16	1,23	1,23	1,47	-2,69	-0,03	2,66
mei	2,90	3,09	0,19	0,19	-0,59	-0,40	-0,01	-0,41
juni	3,32	3,68	0,36	0,36	-0,30	0,06	-3,80	-3,74
juli	3,45	5,54	2,09	2,09	-0,31	2,29	-0,64	1,67
augustus	2,18	2,03	-0,15	-0,15	-	-0,45	-0,99	-1,45
september	3,95	2,05	-1,90	1,90	0,12	-2,54	-0,79	-3,32
oktober	3,44	3,75	0,30	0,30	0,12	0,43	-1,74	-1,31
november	2,93	2,37	-0,56	-0,56	-0,09	-0,65	-0,56	-1,21
december	2,80	5,85	3,05	3,05	0,06	3,11	-3,42	-0,30
2002								
januari	4,55	2,09	-2,47	2,47	1,83	-0,63	-0,80	-1,43
februari	2,94	3,67	0,73	0,73	-1,97	-1,24	-0,94	-2,18
maart	7,73	2,91	-4,82	-4,82	-0,72	-5,55	-4,67	-10,22
april	4,81	6,88	2,07	2,07	0,32	2,39	-3,99	-1,60
mei	3,65	2,50	-1,14	-1,14	0,45	-0,69	-2,45	-3,15
juni	2,71	3,44	0,72	0,72	0,05	0,77	-6,95	-6,18
juli	3,42	5,23	1,81	1,81	0,31	2,11	-0,02	2,09
augustus	1,43	2,62	1,19	1,19	-1,01	0,17	-0,11	0,07

(*) Voor meer uitleg zie inleiding en toelichtingen.

Overheidsfinancien

Rendement van de belastingen zonder onderscheid van dienstjaar

	Rechtstreekse belastingen					
	Verkeers- belasting op voertuigen	Totaal	Roerende voorheffing	Bedrijf- voorheffing en vooraf- betalingen	Personen- belasting en belasting der niet verblijf- houders	Vennoot- schapsbe- lasting
	1	2	3	4	5	6
1999	79,52	2068,94	183,96	1787,21	-56,64	13,53
2000	-	-	-	-	-	-
2001						
maart	89,39	1267,70	121,07	769,93	103,47	127,44
april	90,13	4250,61	189,61	4116,69	-148,27	-42,19
mei	113,44	2080,10	204,74	2175,32	-468,52	-3,89
juni	86,37	2645,27	480,27	2108,46	-303,87	221,44
juli	104,12	3724,95	351,19	3417,61	-91,27	-116,39
augustus	88,82	879,08	185,23	1862,65	-318,39	61,65
september	63,91	1153,50	156,12	-268,57	95,24	6,57
oktober	75,01	2610,10	103,45	2314,06	5,95	40,60
november	63,68	990,95	88,99	794,33	30,00	-65,07
december						
2002						
januari	77,50	837,30	195,40	511,20	3,90	17,00
februari	32,90	3024,60	187,30	2714,80	90,60	21,80
maart	51,60	1502,30	130,80	1280,10	-48,00	117,40
april	8,20	5213,90	135,20	5167,10	-164,50	67,60
mei	133,90	1418,00	193,70	1293,40	-240,50	94,70
juni	147,80	2385,40	388,00	2271,00	-377,10	50,10
juli	169,00	3731,40	416,70	3735,60	-191,30	-286,40
augustus	110,80	1485,90	177,50	1080,20	-298,60	472,90
september	87,90	1492,20	88,70	940,30	294,70	115,50
	<u>Totaal nationaal</u>	<u>Financiering gewesten en gemeenschappen</u>			<u>Totale ontvangsten</u>	
	Voor het tijdvak	Totaal	Personen- belasting	BTW	Voor het tijdvak	Cumulatieve cijfers vanaf januari
	11	12	13	14	15	16
1999	3233,67	2050,35	1146,93	758,43	5409,46	64913,65
2000	-	-	-	-	-	-
2001						
maart	2189,17	2225,32	1281,06	795,07	4414,49	14092,35
april	6227,43	2229,16	1281,06	795,07	8456,59	22548,94
mei	3098,30	2221,92	1281,06	795,07	5320,22	27869,16
juni	3782,09	2237,73	1281,11	795,07	6019,82	33888,98
juli	5722,13	2256,48	1281,06	795,07	7978,60	41867,58
augustus	2218,20	2227,32	1281,06	795,07	4445,52	46313,10
september	2045,17	2222,02	1281,06	795,07	4267,19	50580,29
oktober	3948,87	2568,87	1492,34	904,12	6517,74	57098,03
november	2102,14	2242,82	1302,18	805,98	4344,95	61442,99
december						
2002						
januari	1850,30	2291,30	1090,00	824,80	4141,60	4141,60
februari	3610,90	2226,90	1091,90	824,80	5837,80	9979,40
maart	2347,90	2241,20	1091,90	824,70	4589,10	14568,50
april	7145,00	2190,30	1092,00	824,80	9335,30	23903,80
mei	641,90	2379,50	1091,90	824,80	3021,40	26925,20
juni	5409,60	2373,00	1092,00	824,80	7782,60	34707,80
juli	5630,60	2445,50	1091,90	824,80	8075,80	42783,60
augustus	2857,40	2288,30	1092,00	824,80	5145,70	47929,30
september	2329,70	2295,80	1092,00	824,80	4625,50	52554,80

(*) Voor meer uitleg zie inleiding en toelichtingen.

(in miljoen euro's)

Accijnzen		Registratie			
Totaal	Totaal	Registratie-rechten	BTW, zegel en met het zegel gelijkgestelde taksen		
7	8	9	10		
472,63	816,02	107,36	386,42		1999
-	-	-	-		2000
				2001	
466,02	455,45	104,69	76,38		maart
470,01	1506,80	109,97	845,49		april
480,64	537,58	129,40	199,75		mei
486,52	647,84	118,99	261,92		juni
466,61	1530,54	155,08	966,14		juli
470,87	868,25	89,79	433,94		augustus
450,27	441,37	106,74	142,49		september
465,64	873,16	129,40	316,93		oktober
494,18	617,01	96,85	165,02		november
					december
				2002	
489,70	523,30	44,80	124,80		januari
440,50	145,70	30,50	-118,40		februari
475,40	370,20	9,30	63,40		maart
469,90	1461,30	12,40	825,90		april
-1304,30	528,20	9,80	182,20		mei
2492,70	531,60	7,70	172,80		juni
511,20	1388,60	13,60	804,20		juli
477,20	898,30	4,90	480,20		augustus
486,00	348,50	5,70	37,40		september

Voortschrijdend gemiddelde van de laatste 12 maanden

Totaal nationaal	Totaal gewesten en gemeenschappen	Totaal ontvangsten	
17	18	19	
3357,62	50,86	5409,46	1999
			2000
			2001
3599,02	2116,74	5715,78	maart
3605,74	2131,86	5737,62	april
3579,11	2142,05	5721,16	mei
3597,08	2156,38	5753,48	juni
3578,81	2167,95	5746,79	juli
3579,36	2181,49	5760,85	augustus
3605,21	2197,60	5802,84	september
3537,56	2236,72	5774,31	oktober
3538,53	2251,39	5789,93	november
			december
			2002
157,40	2270,90	5638,80	januari
3566,60	2271,20	5837,80	februari
3579,80	2272,40	5852,20	maart
3656,30	2269,20	5925,60	april
3451,60	2282,40	5734,00	mei
3587,20	2293,60	5880,80	juni
3579,60	2309,40	5889,00	juli
3632,90	2314,50	5947,40	augustus
3656,60	2320,60	5977,20	september

Beurzen

Noteringen van enkele overheidsfondsen

Data (1)	Dette directe de l'État				
	Lotenlening 1941	Lening OLO	Lening	Lening OLO	Lening
	4%	1991-1998	1992-1998	1992-2012	1993-2000
	9,25%	8,75%	8%	7%	
	1	2	3	4	5
1999	123,50	-	-	139,00	105,17
2000	112,50	-	-	122,10	101,46
2001					
februari	108,80	-	-	124,31	-
maart	109,10	-	-	124,93	-
april	108,55	-	-	123,11	-
mei	108,00	-	-	121,28	-
juni	107,40	-	-	121,10	-
juli	106,60	-	-	120,62	-
augustus	106,40	-	-	122,72	-
september	-	-	-	123,58	-
oktober	-	-	-	123,79	-
november	-	-	-	127,35	-
december	-	-	-	126,41	-
2002					
januari	-	-	-	123,00	-
februari	-	-	-	122,79	-
maart	-	-	-	122,59	-
april	-	-	-	119,82	-
mei	-	-	-	120,79	-
juni	-	-	-	120,41	-
juli	-	-	-	122,02	-
augustus	-	-	-	124,12	-
september	-	-	-	125,99	-

Bedrijvigheid van de beurs van Brussel - hypotheekinschrijvingen

	Omzet op de beurs van Brussel				
	Antal beursdagen	Belgische waarden		Buitenlandse waarden	
		Stukken (x 1000)	Verhandelde bedragen (in miljoen euro's)	Stukken (x 1000)	Verhandelde bedragen (in miljoen euro's)
	1*	2*	3*	4*	5*
1999	21	99475	4245,05	74421	384,68
2000	20	115875	3439,55	113511	518,39
2000					
mei	22	92137	2621,62	127791	504,56
juni	20	84959	2870,88	119079	412,89
juli	20	79164	2636,79	96856	441,65
augustus	23	141047	3221,75	93025	478,16
september	21	169360	3855,24	103696	498,24
oktober	22	118716	3302,39	120323	447,82
november	22	97855	3533,70	116527	398,41
december	18	103917	4018,33	132138	309,42
2001					
januari	22	128484	4025,74	142547	308,48
februari	20	88873	3405,78	130139	474,17
maart	22	136577	4800,58	97324	369,86
april	19	90188	3006,50	97035	238,99
mei	22	130585	3989,82	149782	339,81
juni	20	137339	4061,09	155354	259,30
juli	22	130336	3278,54	94185	174,12
augustus	23	92545	2778,17	61857	156,69
september	20	138444	3861,12	51891	174,67
oktober	23	119315	3163,52	73775	163,56
november	22	153522	3525,62	78332	247,45
december	18	122583	3068,23	68842	285,99

(1) Eerste beursdag van de periode. (*) Voor meer uitleg zie inleiding en toelichtingen.

Dette directe de l'État (suite)

Lening 1993-2001 7%	Lening 1994-2003 6,65%	Lening OLO 1994-1999 var %	Lening OLO 1994-2005 6,5%	
6	7	8	9	
109,40	111,05	99,84	115,79	1999
104,20	104,23	-	105,70	2000
				2001
101,40	103,53	-	106,74	februari
101,28	103,51	-	106,81	maart
101,06	103,16	-	106,23	april
100,84	102,81	-	105,64	mei
100,78	103,13	-	106,07	juni
100,63	103,20	-	106,20	juli
100,43	103,20	-	106,68	augustus
100,27	103,41	-	107,26	september
100,10	103,90	-	108,00	oktober
-	104,11	-	109,01	november
-	103,82	-	108,07	december
				2002
-	103,36	-	106,89	januari
-	103,04	-	106,51	februari
-	102,72	-	106,13	maart
-	102,19	-	104,66	april
-	102,16	-	105,42	mei
-	101,82	-	104,91	juni
-	101,79	-	105,70	juli
-	101,68	-	106,46	augustus
-	101,48	-	106,93	september

Omzet op de beurs van Brussel (vervolg)

Totaal		Bedrag hypotheek- inschrijvingen volgens de geïnde inschrijvings- rechten (in miljoen euro's)	
Stukken (x 1000)	Verhandelde bedragen (in miljoen euro's)		
6*	7*	8	
173896	4629,73	1516,27	1999
229386	3957,97	1037,71	2000
			2000
219929	3126,19	1156,84	mei
204038	3283,77	1098,99	juni
176020	3078,44	1264,26	juli
234072	3699,91	983,32	augustus
273055	4353,51	1057,66	september
239039	3750,21	1032,87	oktober
214381	3932,11	1024,62	november
236055	4327,73	1082,45	december
			2001
271031	4334,22	991,57	januari
219012	3879,96	867,63	februari
233901	5170,44	966,78	maart
187222	3245,52	950,25	april
280368	4329,63	1074,2	mei
292693	4320,36	1214,68	juni
224521	3452,66	1355,13	juli
154403	2934,86	1083,29	augustus
190835	4035,78	1164,26	september
193091	3327,08	1256,82	oktober
231854	3773,06	1014,7	november
191425	3354,25	1175,83	december

Landbouw en aanverwante activiteiten

Landbouw en aanverwante activiteiten

Aantal voor het verbruik geslachten dieren onderworpen aan de keuring (in

	Ossen		Stieren		Koeien	
	Aantal	Gewicht	Aantal	Gewicht	Aantal	Gewicht
	1	2	3	4	5	6
2000	2	122	62	26612	67	26809
2001	-	557	61	26032	78	31219
1999						
3de kwartaal	1	484	56	24870	57	23422
4de kwartaal	1	278	59	25704	75	30418
2000						
1ste kwartaal	-	118	62	26169	74	29713
2de kwartaal	-	114	62	27257	66	27760
3de kwartaal	-	123	63	27359	62	25020
4de kwartaal	-	132	61	25663	66	24741
2001						
1ste kwartaal	-	132	53	23473	61	26145
2de kwartaal	-	113	53	23737	75	30463
3de kwartaal	-	91	61	26639	76	30405
4de kwartaal	-	144	74	30278	99	37863
2002						
1ste kwartaal	-	121	54	23737	104	39822
2de kwartaal	-	92	55	24669	89	35257
3de kwartaal	-	78	55	24007	90	35017
4de kwartaal						

	Schapen		Lammeren		Geiten en geitjes	
	Aantal	Gewicht	Aantal	Gewicht	Aantal	Gewicht
	13	14	15	16	17	18
2000	17	351	17	335	1	15
2001	15	302	14	267	1	11
1999						
3de kwartaal	13	293	14	295	1	19
4de kwartaal	19	427	14	300	1	16
2000						
1ste kwartaal	17	380	17	334	-	5
2de kwartaal	15	324	20	407	1	14
3de kwartaal	15	328	13	266	1	19
4de kwartaal	18	370	17	333	1	19
2001						
1ste kwartaal	13	268	11	230	1	11
2de kwartaal	18	367	10	182	1	12
3de kwartaal	13	293	14	295	1	19
4de kwartaal	19	427	14	300	1	16
2002						
1ste kwartaal	11	212	15	287	1	8
2de kwartaal	8	176	12	245	1	14
3de kwartaal	7	147	10	191	-	7
4de kwartaal						

Landbouw en aanverwante activiteiten

duizend stuks) en gewicht van het bekomen vlees (in ton)

Vaarzen		Kalveren		Varkens		
Aantal	Gewicht	Aantal	Gewicht	Aantal	Gewicht	
7	8	9	10	11	12	
9	3606	70	11193	2779	260579	2000
6	2223	75	11719	2821	265600	2001
1999						
9	3878	61	10130	2507	241533	3de kwartaal
13	5193	71	11702	2796	249599	4de kwartaal
2000						
9	3928	66	10479	2786	263721	1ste kwartaal
9	2757	75	12008	2743	255676	2de kwartaal
8	3239	68	11024	2720	253821	3de kwartaal
9	3519	70	11266	2867	269098	4de kwartaal
2001						
5	2115	70	10901	2847	271626	1ste kwartaal
5	2078	78	11867	2845	267014	2de kwartaal
5	1921	68	10866	2661	245003	3de kwartaal
8	2778	81	13240	2928	278754	4de kwartaal
2002						
6	2037	74	12183	2786	263026	1ste kwartaal
4	1570	78	12903	2720	252419	2de kwartaal
5	1766	77	12882	2735	253837	3de kwartaal
						4de kwartaal
Veulens en paarden		Totaal gewicht				
Aantal	Gewicht	van het vlees				
19	20	21				
5	1481	331603				2000
6	1499	338989				2001
1999						
4	1156	306081				3de kwartaal
5	1356	324993				4de kwartaal
2000						
5	1510	338350				1ste kwartaal
5	1418	328726				2de kwartaal
4	1309	322508				3de kwartaal
6	1685	336825				4de kwartaal
2001						
7	2049	336948				1ste kwartaal
4	1251	337083				2de kwartaal
4	1156	306081				3de kwartaal
5	1356	324993				4de kwartaal
2002						
4	1179	342613				1ste kwartaal
4	1072	328418				2de kwartaal
3	923	328855				3de kwartaal
						4de kwartaal
2001						
						1ste kwartaal
						2de kwartaal
						3de kwartaal
						4de kwartaal

Landbouw en aanverwante activiteiten

Slachtingen uitgevoerd in de openbare en particuliere slachtuizen

Categorieën dieren	Juni 2002		
	Aantal (stuks)	Levend gewicht (kg)	Geslacht gewicht (kg)
Ossen	44	32032	19858
Stieren	17078	11373948	7279320
Koeien	28709	19062776	11628293
Vaarzen	1324	765272	482122
Totaal van het groot vee	47155	31234028	19409593
Kalveren	23741	6505034	4033124
Totaal van de runderen	70896	37739062	23442717
Varkens - de 30 kg	785	-	-
Varkens 30 à - de 90 kg	8058	-	-
Varkens 90 kg et plus	871752	-	-
Totaal van de varkens	880595	880595	81719215
Schape	2798	117516	58758
Lammeren	3747	149880	74940
Geiten en geitjes	193	5404	2702
Veulens	88	23584	14152
Paarden	1061	546415	327849
Totaal van de geslachte dieren	959378	140730881	105640333
waarvan :			
- in de openbare slachtuizen	98176	21865509	15102617
- in de particuliere slachtuizen	861027	118760194	90472070
- noodslachtingen	175	105178	65646

Categorieën dieren	Augustus 2002		
	Aantal (stuks)	Levend gewicht (kg)	Geslacht gewicht (kg)
Ossen	51	36414	22577
Stieren	18330	12354420	7906827
Koeien	30849	19558256	11930541
Vaarzen	1551	952314	599959
Totaal van het groot vee	50781	32901414	20459904
Kalveren	24364	6432096	3987900
Totaal van de runderen	75145	39333510	24447804
Varkens - de 30 kg	690	-	-
Varkens 30 à - de 90 kg	8903	-	-
Varkens 90 kg et plus	863101	-	-
Totaal van de varkens	872694	101232504	80986002
Schape	2082	89956	44986
Lammeren	2409	86724	43362
Geiten en geitjes	34	1598	801
Veulens	133	34846	20907
Paarden	702	353808	212281
Totaal van de geslachte dieren	953209	141132946	105756143
waarvan :			
- in de openbare slachtuizen	82505	20153465	13708369
- in de particuliere slachtuizen	870564	120896701	91996317
- noodslachtingen	140	82780	51457

Landbouw en aanverwante activiteiten

Juli 2002

Aantal (stuks)	Levend gewicht (kg)	Geslacht gewicht (kg)	Categorieen dieren
59	40297	24983	Ossen
17644	12121428	7757711	Stieren
28187	17757810	10832269	Koeien
1570	962410	606315	Vaarzen
47460	30881945	19221278	Totaal van het groot vee
25048	6913248	4286211	Kalveren
72508	37795193	23507489	Totaal van de runderen
642	-	-	Varkens - de 30 kg
9429	-	-	Varkens 30 à - de 90 kg
923221	-	-	Varkens 90 kg et plus
933292	107328580	85862864	Totaal van de varkens
2459	100819	50418	Schapen
3252	123576	61788	Lammeren
233	3495	1749	Geiten en geitjes
109	33136	19882	Veulens
1043	521500	312900	Paarden
1012896	145906299	109817090	Totaal van de geslachte dieren
80746	19222551	13146491	- in de openbare slachthuizen
931973	126577588	96604556	- in de particulieere slachthuizen
177	106160	66043	- noodslachtingen

September 2002

Aantal (stuks)	Levend gewicht (kg)	Geslacht gewicht (kg)	Categorieen dieren
45	31635	19615	Ossen
18895	12999760	8319843	Stieren
31103	20061435	12237469	Koeien
1330	801990	505254	Vaarzen
51374	33894820	21082181	Totaal van het groot vee
27192	7423416	4602516	Kalveren
78565	41318236	25684697	Totaal van de runderen
794	-	-	Varkens - de 30 kg
9320	-	-	Varkens 30 à - de 90 kg
918506	-	-	Varkens 90 kg et plus
928620	108648540	86918829	Totaal van de varkens
2565	103400	51700	Schapen
4223	168920	84480	Lammeren
207	8280	4140	Geiten en geitjes
149	38740	23244	Veulens
1073	555814	333492	Paarden
1015422	150841930	113100562	Totaal van de geslachte dieren
113889	25550549	17591603	- in de openbare slachthuizen
901382	125201034	95452920	- in de particulieere slachthuizen
151	90347	56039	- noodslachtingen

Visserij

Vis aangevoerd in Belgische havens (in ton)

	Schelvis 1	Kabeljauw 2	Wijting 3	Roodbaars 4	Schol 5	Tong 6
2000	21	141	35	-	411	291
2001	35	136	36	-	393	311
2001						
mei	31	119	23	-	242	262
juni	32	109	18	-	200	247
juli	33	104	17	-	218	263
augustus	58	133	17	-	444	210
september	65	217	21	-	556	229
oktober	52	177	55	-	593	375
november	33	155	69	-	577	403
december	16	122	53	-	587	415
2002						
januari	27	92	40	-	408	512
februari	29	129	38	-	354	341
maart	43	285	69	-	207	498
april	27	135	27	-	142	408
mei	30	114	12	-	259	278
juni	28	112	14	-	272	199
juli	47	140	14	-	364	220
augustus	46	131	7	-	392	188
september	81	243	11	-	562	233
oktober	42	279	31	-	490	339
november						
december						

Gemiddelde prijzen van de voornaamste vissoorten aangevoerd in de Belgische

	Schelvis 1	Kabeljauw 2	Wijting 3	Roodbaars 4	Schol 5	Tong 6
2000	1,43	2,59	1,00	-	1,54	8,32
2001	1,11	2,65	0,91	-	1,70	9,08
2001						
april	2,01	3,12	1,45	-	1,74	7,82
mei	1,32	2,24	0,96	0,43	1,80	8,94
juni	1,06	2,62	1,01	0,82	2,04	10,66
juli	0,96	2,73	0,95	0,82	1,81	10,20
augustus	0,93	2,73	0,91	0,82	1,88	9,14
september	1,08	2,61	1,06	0,82	1,97	7,95
oktober	1,18	2,77	0,84	-	1,64	6,67
november	1,15	2,8	0,74	-	1,85	7,33
december	1,03	2,65	0,67	-	1,41	7,54
2002						
januari	1,43	2,82	1,21	-	1,29	7,79
februari	1,62	2,45	1,33	-	1,50	8,75
maart	1,44	2,08	0,92	-	1,67	7,75
april	1,35	2,49	1,04	-	1,57	6,78
mei	1,52	2,54	1,52	-	1,90	8,95
juni	1,17	2,51	0,97	-	1,83	9,29
juli	1,06	2,84	1,07	-	1,81	10,35
augustus	0,99	2,77	1,35	-	2,02	9,08
september	0,80	2,31	1,42	-	2,04	9,21
oktober	1,17	2,35	0,88	-	2,20	8,68
november						
december						

Tarbot	Rog	Haring	Ganaal	Totaal gewicht van de aangevoerde vis	
7	8	9	10	11	
24	93	-	27	1456	2000
22	109	-	32	1494	2001
					2001
22	132	-	6	1186	mei
14	109	-	18	1062	juni
16	109	-	33	1117	juli
20	124	-	88	1432	augustus
32	141	-	65	1650	september
44	149	-	92	1938	oktober
37	112	-	52	1890	november
24	97	-	24	1786	december
					2002
26	191	18	10	1766	januari
16	72	1	-	1441	februari
16	72	-	2	1859	maart
15	109	-	2	1362	april
24	184	-	3	1228	mei
12	97	-	4	1081	juni
16	126	-	5	1331	juli
20	136	-	20	1293	augustus
35	182	-	57	1950	september
37	159	-	69	1956	oktober
					november
					december

havens (in euro's per kg)

Tarbot	Rog	Haring	Ganaal	
7	8	9	10	
9,63	1,87	1,04	4,42	2000
9,57	1,54	0,33	4,31	2001
				2001
11,04	1,94	-	7,32	april
9,08	1,21	-	7,22	mei
9,76	1,51	0,94	6,05	juni
9,91	1,48	0,58	5,82	juli
10,54	1,49	1,17	3,85	augustus
9,64	1,53	-	3,82	september
7,39	1,53	-	3,62	oktober
8,14	1,6	-	4,42	november
11,46	1,4	-	4,41	december
				2002
9,90	1,23	0,11	4,51	januari
14,24	2,37	-	3,94	februari
12,91	2,38	-	5,37	maart
9,45	1,97	-	7,00	april
10,28	1,44	-	6,46	mei
9,31	1,84	-	6,71	juni
10,79	1,41	-	7,16	juli
10,27	1,35	-	5,33	augustus
9,93	1,42	-	3,37	september
9,44	1,59	-	3,47	oktober
				november
				december

Industrie en bouwnijverheid

PRODCOM - Leveringen per activiteit

Waarde van de industriële productie (1) volgens de hoofdactiviteit

NACE Code	Activiteit	2001				2001
		September	Oktober	November	December	
14	Overige winning van delfstoffen	59 989	66 893	59 827	42 733	703 239
1C	Vervaardiging van voedingsmiddelen en dranken (1C=15 m.u.v. slachterijen en melkerijen)	1 446 630	1 620 271	1 521 542	1 404 346	17 331 295
16	Vervaardiging van tabaksproducten	54 893	57 264	45 361	52 043	652 909
17	Vervaardiging van textiel	478 013	529 929	482 060	354 175	5 387 029
18	Vervaardiging van kleding en bontnijverheid	46 450	39 628	30 350	26 221	497 291
19	Leernijverheid en vervaardiging van schoeisel	12 914	11 995	10 057	7 759	143 818
20	Houtindustrie en vervaardiging van artikelen van hout, kurk, riet en vlechtwerk	190 758	214 396	189 993	151 716	2 218 660
21	Papier- en kartonnijverheid	316 721	336 479	312 047	262 061	3 749 802
22	Uitgeverijen, drukkerijen en reproductie van opgenomen media	437 328	479 265	427 778	417 335	4 787 191
24	Chemische nijverheid	1 970 662	2 101 243	1 977 614	1 677 468	24 686 080
25	Rubber- en kunststofnijverheid	419 689	441 285	391 779	303 114	4 836 703
26	Vervaardiging van overige niet-metaalhoudende minerale producten	448 913	513 740	436 761	308 460	5 143 926
2C	Metallurgie (2C= 27 m.u.v. EGK)	457 806	470 110	411 424	302 204	5 193 855
28	Vervaardiging van producten van metaal	637 144	674 130	631 173	560 728	7 262 736
29	Vervaardiging van machines, apparaten en werktuigen	581 755	636 874	589 707	609 310	7 712 546
30	Vervaardiging van kantoormachines en computers	45 017	41 234	39 009	46 266	501 063
31	Vervaardiging van elektrische machines en apparaten	387 640	385 579	378 439	340 024	4 315 355
32	Vervaardiging van audio-, video- en telecommunicatieapparatuur	269 362	239 019	220 109	225 072	3 242 547
33	Vervaardiging van medische apparatuur, van precisie- en optische instrumenten en van uurwerken	66 383	78 500	77 562	75 880	860 687
34	Vervaardiging en assemblage van auto's, aanhangwagens en opleggers	1 446 792	1 400 536	1 519 767	1 234 349	16 875 094
35	Vervaardiging van overige transportmiddelen	144 386	168 633	125 145	121 064	1 645 539
36	Vervaardiging van meubels; overige industrie	290 126	303 716	288 515	266 778	3 252 075
	Totaal	10 209 371	10 810 719	10 166 019	8 789 106	120 999 439

(1) Leveringen m.i.v. de industriële behandelingen en diensten en aan het buitenland geleverd maakloonwerk.

PRODCOM - Leveringen per activiteit

van de vestiging (voorlopige cijfers in 1 000 EUR)

2002							NACE Code
Januari	Februari	Maart	April	Mei	Juni	Juli	
46 128	51 343	64 374	71 049	70 001	70 039	48 585	14
1 454 492	1 369 278	1 484 455	1 485 144	1 501 401	1 442 978	1 481 220	1C
27 795	27 281	32 247	30 042	31 895	34 943	30 114	16
448 675	436 676	458 894	446 733	424 701	428 804	438 469	17
46 605	51 810	47 833	35 023	30 042	30 498	47 408	18
10 470	11 869	11 155	10 464	12 042	11 940	9 384	19
181 022	185 629	210 595	208 636	208 724	211 467	153 352	20
323 639	304 927	340 568	333 300	317 478	325 262	300 432	21
342 329	342 730	389 139	372 861	400 099	386 851	298 460	22
2 029 644	2 010 886	2 213 045	2 187 058	2 158 974	2 115 345	2 109 824	24
386 411	369 491	406 861	415 656	395 588	414 139	360 430	25
361 102	383 041	454 224	474 887	468 042	485 719	363 613	26
439 885	414 363	425 308	423 919	423 713	409 518	367 586	2C
533 661	551 439	597 189	621 467	580 469	645 631	481 474	28
524 917	555 946	652 116	635 883	622 769	693 873	587 938	29
34 989	32 738	44 609	34 841	35 601	40 154	27 999	30
324 643	343 194	379 602	352 376	353 795	378 386	346 072	31
182 429	189 126	245 867	181 012	196 004	214 447	184 047	32
61 746	64 552	69 469	67 407	63 849	77 762	75 412	33
1 246 582	1 303 706	1 457 960	1 394 027	1 439 691	1 497 920	936 654	34
99 091	109 357	151 291	174 049	187 511	162 288	116 149	35
252 714	259 935	292 535	265 927	268 002	287 579	205 121	36
9 358 968	9 369 315	10 429 338	10 221 761	10 190 391	10 365 543	8 969 741	

NIET-PRODCOM - Omzet

De omzet (1) voor bepaalde bedrijfstakken (voorlopige cijfers in 1 000 EUR)

NACE Code	Omschrijving	2001			2001	2002
		Oktober	November	December		
15.1A	Slachterijen van grootvee	65 650	64 396	60 589	757 160	62 490
15.51	Zuivelfabrieken en kaasmakerijen	279 073	261 707	233 835	3 091 341	249 678
23.10	Vervaardiging van cokesovenproducten	4 234	5 650	3 416	48 246	4 095
23.20	Vervaardiging van geraffineerde aardolieproducten	338 101	312 743	303 041	3 962 709	
23.30	Bewerking van splijt- en kweekstoffen	36 094	8 888	14 531	235 850	7 697
37.10	Recuperatie van recycleerbaar metaalafval	48 268	45 112	31 941	511 346	39 397
37.2	Recuperatie van overig recycleerbaar afval	46 358	41 739	38 379	506 595	42 502
37.2B	Recuperatie van papier	6 652	6 919	6 084	73 528	6 614
37.2C	Recuperatie van textiel	7 222	5 817	4 603	66 105	4 588
37.2D	Recuperatie van scheikundige stoffen	30 819	27 530	25 064	347 364	30 117
37.2E	Recuperatie van bouwmaterialen	1 664	1 472	2 627	19 598	1 182
40.10	Productie en distributie van elektriciteit	223 898	247 758	239 091	2 671 817	
40.20	Productie en distributie van gas	405 388	549 440	681 710	6 090 532	
41	Winning, zuivering en distributie van water	79 496	75 188	69 224	870 796	88 460

(1) Omzet bevat alle vestigingen met 20 of meer personen.

NIET-PRODCOM - Omzet

Februari	Maart	April	Mei	Juni	Juli	Augustus	NACE Code
61 827	64 267	60 538	60 346	56 269	58 539	54 283	15.1A
242 462	261 937	264 831	269 674	246 284	246 483	236 427	15.51
2 841	2 892	4 097	4 044	4 649	7 340	8 250	23.10
							23.20
32 129	18 574	18 535	9 952	17 693	30 543	22 988	23.30
40 729	61 362	43 677	54 700	49 682	43 185	38 301	37.10
42 925	44 828	47 389	48 522	43 882	40 513	34 516	37.2
7 150	6 887	5 470	8 562	8 455	9 509	7 388	37.2B
4 527	5 356	4 964	5 263	4 822	4 376	3 284	37.2C
29 831	31 121	35 721	32 248	29 236	24 962	21 738	37.2D
1 416	1 465	1 234	2 449	1 369	1 665	2 106	37.2E
							40.10
							40.20
61 913	66 923	69 567	66 178	69 702	82 376	51 460	41

NIET-PRODCOM - Geproduceerde hoeveelheden

Ijzer- en staalnijverheid (in 1000 T) (1)

	Productie van ruwe producten			Productie van warmgewalste producten				Producten bekomen door bewerking van warmgewalste platte producten of door bekleding		
	Gietijzer (2)	Staal (3)		Platte producten		Lange producten en walsdraad			Koudgewalste platen	Blik, andere vertinde en gechromeerde platen (5)
		In elektrische oven	Met zuurstof	Warmgewalste breedband (4)	Warmgewalste platen	Beton- en staafstaal	Balken	Walsdraad		
1996	719	128	768	779	47	15	5	67	325	24
1997	673	191	703	883	22	15	6	79	385	26
1998	718	201	749	875	55	17	7	67	408	26
1999	703	173	736	915	51	15	6	79	413	19
2000	706	224	742	982	57	17	7	78	455	25
2001	644	221	674	909	53	14	8	80	422	21
2001 Augustus	677	212	709	813	12	13	8	74	420	16
September	667	231	708	966	60	13	9	88	443	22
Oktober	554	246	578	1 028	65	25	6	82	482	14
November	567	183	603	936	55	14	11	82	498	14
December	656	124	693	698	38	11	5	50	341	14
2002 Januari	650	194	701	944	61	6	10	40	566	12
Februari	664	194	704	877	61	10	13	81	408	17
Maart	743	257	780	1 068	61	16	8	89	495	25
April	704	270	768	1 045	59	9	15	97	472	25
Mei	596	253	565	1 110	53	5	20	98	491	20
Juni	670	269	696	1 034	64	16	6	95	226	19
Juli	629	263	664	868	64	-	-	95	455	20
Augustus	724	223	761							

Nijverheid der petroleumderivaten: productie van de raffinaderijen (in metrieke tonen)

	In bewerking gestelde ruwe petroleum	Autobenzine	Petroleum en carbureactor type petroleum	Gasolie	Residuele stookolie	Petroleumgas	Bitumen	Speciale benzines en white-spirit
1996	2 636 163	495 567	153 308	1 051 553	579 148	95 752	64 318	12 091
1997	2 727 184	508 554	146 379	1 043 367	641 193	97 736	79 291	13 645
1998	2 888 151	535 927	182 858	1 037 267	695 768	107 554	79 735	13 041
1999	2 678 982	502 684	177 372	979 097	582 109	96 215	76 646	16 838
2000	2 828 379	442 623	193 059	1 041 764	665 861	117 149	55 250	16 363
2001	2 671 278	457 778	168 802	1 064 780	584 561	109 088	34 436	9 369
2001 Juni	2 605 905	448 347	180 188	1 006 662	500 345	115 509	70 904	11 051
Juli	2 644 826	462 899	212 317	1 050 157	597 375	123 826	66 083	10 899
Augustus	2 826 593	483 575	199 136	1 143 164	698 808	123 188	29 074	9 932
September	2 809 718	502 340	190 963	1 124 280	609 647	110 517	54 738	9 300
Oktober	2 745 582	515 123	174 905	1 144 377	545 821	86 090	57 151	9 522
November	2 367 771	443 570	78 602	1 026 309	415 218	88 677	32 149	4 247
December	2 650 589	498 105	127 280	1 099 990	516 940	95 919	32 010	8 253
2002 Januari	2 674 365	509 608	176 610	1 029 820	490 723	98 992	- 24 871	6 369
Februari	2 298 237	381 473	189 142	862 526	300 573	93 676	27 445	6 635
Maart	2 644 938	509 042	133 792	1 002 127	574 268	109 462	39 693	13 772
April	2 762 386	485 133	166 123	1 034 200	589 931	118 862	52 151	19 502
Mei	2 876 695	515 766	213 567	1 072 373	612 019	126 943	33 973	10 982
Juni	2 966 513	465 386	173 041	1 081 493	629 257	125 329	28 562	10 919

(1) Bron: Staalindustrie verbond.

(2) Behalve ferro-mangaan.

(3) Staal voor gietstukken niet inbegrepen.

(4) Met inbegrip van breedband voor koude herwalsing of voor verknipping (warmgewalste platen of bandstaal verknipt uit breedband).

(5) Deze inlichtingen vervolledigen de gegevens over platte producten maar mogen er niet bij opgeteld worden.

NIET-PRODCOM - Geproduceerde hoeveelheden

Cokesfabrieken

	Productie van cokes	Ammoniak (2)	Ruwe benzol (1)	Ruwe teer (2)	Gas (3)			Totale leveringen
					Totale productie	Eigen verbruik		
						Verwarming der ovens	Andere aanwendungen	
T	T	T	T	1 000 m ³	1 000 m ³	1 000 m ³	1 000 m ³	
1996	295 815	1 043	1 542	10 215	125 852	56 199	3 658	69 568
1997	283 452	784	1 198	9 164	113 765	51 216	2 664	61 278
1998	250 228	717	1 193	8 332	111 322	48 571	1 905	62 479
1999	261 456	624	1 262	7 974	111 629	48 163	1 774	62 269
2000	258 692	646	1 173	7 880	109 166	48 090	1 762	59 314
2001	268 443	734	1 127	8 021	106 633	46 979	2 346	57 308
2001 Augustus	280 376	739	1 052	7 866	110 275	47 052	2 267	60 956
September	264 682	690	1 092	7 920	105 793	46 232	2 031	57 530
Oktober	286 644	1 100	1 070	7 991	106 577	47 711	2 454	56 412
November	261 998	427	1 068	7 612	104 273	46 118	2 370	55 785
December	273 123	1 162	1 127	8 246	113 996	48 251	3 081	62 664
2002 Januari	267 023	249	1 166	8 244	112 147	48 684	2 625	60 838
Februari	243 935	580	1 007	6 848	100 159	46 580	1 933	51 646
Maart	256 875	830	1 131	7 630	110 051	47 034	2 113	60 904
April	225 858	1 040	1 084	8 243	111 475	45 697	1 872	63 906
Mei	261 694	449	760	8 118	112 453	48 207	1 715	62 531
Juni	250 877	833	1 152	7 315	100 306	46 137	2 329	51 840
Juli		922	1 181	8 510	111 124	48 991	1 836	60 297
Augustus		225	1 182	7 797	108 455	47 955	1 895	58 605

Netto-productie van elektriciteit (4), productie van gas (5) en waterdistributie

	Netto-productie van elektriciteit	Cokesfabrieken: totale productie bestemd voor directe leveringen aan industrie	Volume beschikbaar voor de verdeling
	GWh	1 000 m ³	1 000 m ³
1996	6 030	35 201	58 584
1997	6 257	31 007	65 371
1998	6 624	31 614	59 797
1999	6 735	31 508	60 125
2000	6 681	30 012	60 182
2001	6 340	28 547	60 676
Augustus	6 001	30 095	60 687
September	6 094	28 398	60 051
Oktober	6 711	28 106	59 947
November	6 822	27 567	61 478
December	7 082	31 059	59 108
2002 Januari	7 096	30 157	62 643
Februari	6 389	25 544	55 199
Maart	6 949	30 392	59 411
April	6 415	32 102	58 883
Mei	6 273	31 375	63 669
Juni	6 129		56 877
Juli	6 049		58 630
Augustus	6 252		59 528

(1) Op de laatste dag van de maand.

(2) Uitgedrukt in sulfaat.

(3) Omvang uitgedrukt in 1 000 m³ herleid tot 4 250 kcal/m³, 0° en 760 mm Hg.

(4) Bron: Administratie voor Energie, Bedrijfsfederatie der voortbrengers en verdelers van elektriciteit in België.

(5) Bron: Administratie voor Energie.

PRODCOM - Tewerkstelling, uren en lonen

Tewerkstelling, uren en lonen volgens de hoofdactiviteit van de vestiging (voorlopige)

NACE Code	Activiteit	2001				
		September	Oktober	November	December	
14	Overige winning van delfstoffen	Aantal arbeiders	2 847	2 836	2 823	2 799
		Aantal bedienden	737	735	735	741
		Totaal	3 584	3 571	3 558	3 540
		Aantal uren (1)	463 280	522 559	475 581	351 439
		Trimestriële lonen (2)	20 409			26 976
1C	Vervaardiging van voedingsmiddelen en dranken (1C=15 m.u.v. slachterijen en melkerijen)	Aantal arbeiders	47 474	47 985	47 871	47 264
		Aantal bedienden	18 819	18 824	18 907	18 897
		Totaal	66 293	66 809	66 778	66 161
		Aantal uren (1)	8 123 019	9 270 201	8 406 895	7 283 989
		Trimestriële lonen (2)	349 821			465 317
16	Vervaardiging van tabaksproducten	Aantal arbeiders	1 749	1 748	1 732	1 720
		Aantal bedienden	720	718	715	717
		Totaal	2 469	2 466	2 447	2 437
		Aantal uren (1)	286 353	352 767	318 367	249 321
		Trimestriële lonen (2)	14 052			18 336
17	Vervaardiging van textiel	Aantal arbeiders	30 326	30 196	29 961	29 771
		Aantal bedienden	5 862	5 845	5 822	5 818
		Totaal	36 188	36 041	35 783	35 589
		Aantal uren (1)	4 561 764	4 940 885	4 478 301	3 412 518
		Trimestriële lonen (2)	149 750			177 925
18	Vervaardiging van kleding en bontnijverheid	Aantal arbeiders	5 841	5 816	5 787	5 724
		Aantal bedienden	1 679	1 679	1 673	1 672
		Totaal	7 520	7 495	7 460	7 396
		Aantal uren (1)	836 132	865 847	800 035	664 571
		Trimestriële lonen (2)	28 264			30 587
19	Leernijverheid en vervaardiging van schoeisel	Aantal arbeiders	1 477	1 466	1 453	1 430
		Aantal bedienden	374	374	372	366
		Totaal	1 851	1 840	1 825	1 796
		Aantal uren (1)	223 447	231 624	197 913	149 192
		Trimestriële lonen (2)	7 816			10 558
20	Houtindustrie en vervaardiging van artikelen van hout, kurk, riet en vlechtwerk	Aantal arbeiders	9 036	8 944	8 956	8 918
		Aantal bedienden	2 073	2 048	2 059	2 071
		Totaal	11 109	10 992	11 015	10 989
		Aantal uren (1)	1 499 352	1 633 140	1 467 988	1 130 936
		Trimestriële lonen (2)	50 670			60 087
21	Papier- en kartonnijverheid	Aantal arbeiders	12 066	12 009	11 990	11 911
		Aantal bedienden	3 833	3 854	3 843	3 836
		Totaal	15 899	15 863	15 833	15 747
		Aantal uren (1)	1 985 675	2 285 637	2 044 940	1 646 105
		Trimestriële lonen (2)	97 454			132 255
22	Uitgeverijen, drukkerijen en reproductie van opgenomen media	Aantal arbeiders	13 214	13 266	13 271	13 120
		Aantal bedienden	15 238	15 232	15 187	15 144
		Totaal	28 452	28 498	28 458	28 264
		Aantal uren (1)	3 616 459	4 137 850	3 747 237	3 203 048
		Trimestriële lonen (2)	185 111			242 152
24	Chemische nijverheid	Aantal arbeiders	31 127	31 076	30 973	30 638
		Aantal bedienden	35 703	35 717	35 806	35 764
		Totaal	66 830	66 793	66 779	66 402
		Aantal uren (1)	8 697 836	9 677 533	8 716 922	7 472 164
		Trimestriële lonen (2)	577 352			733 944
25	Rubber- en kunststofnijverheid	Aantal arbeiders	19 949	19 851	19 720	19 593
		Aantal bedienden	7 648	7 663	7 658	7 623
		Totaal	27 597	27 514	27 378	27 216
		Aantal uren (1)	3 562 825	4 009 297	3 546 869	2 806 210
		Trimestriële lonen (2)	161 156			204 545
26	Vervaardiging van overige niet-metaalhoudende minerale producten	Aantal arbeiders	23 000	22 889	22 714	22 476
		Aantal bedienden	7 169	7 137	7 128	7 118
		Totaal	30 169	30 026	29 842	29 594
		Aantal uren (1)	3 957 914	4 343 834	3 856 539	3 023 418
		Trimestriële lonen (2)	174 345			217 594

(1) Tot december 1998 uren-arbeiders, vanaf januari 1999 uren gepresteerd door de werknemers (bedienden en arbeiders).

(2) Brutolonen en -weden van de werknemers tewerkgesteld in de industriële afdelingen (in 1 000 EUR).

PRODCOM - Tewerkstelling, uren en lonen

cijfers)

2001	2002							NACE Code
	Januari	Februari	Maart	April	Mei	Juni	Juli	
2 843	2 665	2 676	2 663	2 670	2 649	2 652	2 651	14
741	741	745	754	752	744	749	752	
3 585	3 406	3 421	3 417	3 422	3 393	3 401	3 403	
455 841	434 270	443 416	483 462	464 738	449 297	453 485	354 501	
93 720			23 207			23 653		
47 020	46 644	46 711	46 557	46 087	46 143	46 257	46 512	1C
18 821	18 751	18 758	18 771	18 727	18 701	18 724	18 823	
65 842	65 395	65 469	65 328	64 814	64 844	64 981	65 335	
8 128 741	8 701 604	8 027 152	8 463 232	8 229 896	7 872 201	8 011 509	7 480 530	
1 575 759			386 730			402 958		
1 776	1 568	1 567	1 579	1 563	1 546	1 539	1 549	16
715	446	448	455	455	456	454	457	
2 491	2 014	2 015	2 034	2 018	2 002	1 993	2 006	
302 934	252 770	240 205	256 630	250 019	229 285	239 568	163 720	
63 882			11 461			12 136		
30 507	29 826	29 697	29 383	29 346	29 274	29 187	29 182	17
5 882	5 710	5 698	5 633	5 649	5 637	5 609	5 595	
36 389	35 536	35 395	35 016	34 995	34 911	34 796	34 777	
4 343 172	4 565 531	4 336 373	4 480 805	4 358 306	4 120 888	4 262 264	3 259 071	
678 487			174 727			173 865		
6 013	5 571	5 551	5 532	5 485	5 440	5 376	5 349	18
1 654	1 670	1 665	1 687	1 682	1 679	1 688	1 683	
7 668	7 241	7 216	7 219	7 167	7 119	7 064	7 032	
826 320	902 540	805 956	810 417	749 382	749 396	799 590	663 569	
119 609			30 132			29 151		
1 503	1 400	1 392	1 361	1 352	1 337	1 282	1 288	19
374	365	363	360	361	354	353	356	
1 877	1 765	1 755	1 721	1 713	1 691	1 635	1 644	
213 085	202 320	195 292	206 687	207 830	197 361	200 566	160 694	
37 433			8 368			9 059		
9 036	8 952	8 961	8 931	8 903	8 872	8 862	8 777	20
2 059	2 100	2 094	2 097	2 114	2 098	2 108	2 096	
11 095	11 052	11 055	11 028	11 017	10 970	10 970	10 873	
1 419 216	1 445 093	1 442 956	1 535 151	1 503 685	1 427 775	1 472 290	986 886	
225 631			56 718			60 410		
12 086	11 875	11 897	11 781	11 731	11 746	11 708	11 673	21
3 846	3 855	3 871	3 863	3 863	3 863	3 843	3 843	
15 933	15 730	15 768	15 644	15 594	15 609	15 551	15 516	
2 022 577	2 211 480	2 027 649	2 111 689	2 110 668	1 955 177	1 987 468	1 731 559	
442 919			106 700			113 929		
13 312	12 789	12 692	12 658	12 575	12 280	12 245	12 214	22
15 263	14 966	14 712	14 614	14 613	14 593	14 576	14 620	
28 576	27 755	27 404	27 272	27 188	26 873	26 821	26 834	
3 653 032	3 875 120	3 482 658	3 640 538	3 602 173	3 352 320	3 398 721	3 005 335	
834 745			196 399			206 927		
31 087	30 350	30 292	30 243	30 143	29 992	29 907	29 722	24
35 623	35 921	36 005	36 026	36 087	36 088	35 941	35 703	
66 710	66 271	66 297	66 269	66 230	66 080	65 848	65 425	
8 655 552	9 448 826	8 692 527	9 203 271	8 833 025	8 484 887	8 472 961	7 704 263	
2 552 662			627 820			659 765		
20 255	19 214	19 202	19 140	19 025	18 939	18 885	18 781	25
7 697	7 547	7 506	7 547	7 545	7 547	7 529	7 527	
27 953	26 761	26 708	26 687	26 570	26 486	26 414	26 308	
3 545 910	3 727 281	3 482 223	3 680 567	3 627 076	3 363 762	3 444 972	2 680 276	
730 124			173 427			178 811		
23 020	22 314	22 310	22 215	22 229	22 270	22 234	22 135	26
7 170	6 998	6 972	6 937	6 971	6 951	6 956	6 942	
30 190	29 312	29 282	29 152	29 200	29 221	29 190	29 077	
3 836 788	3 870 882	3 793 017	4 044 557	3 973 715	3 753 794	3 925 400	2 904 013	
782 262			196 624			198 547		

PRODCOM - Tewerkstelling, uren en lonen

Tewerkstelling, uren en lonen volgens de hoofdactiviteit van de vestiging (voorlopige)

NACE Code	Activiteit	2001				
		September	Oktober	November	December	
2C	Metallurgie (2C= 27 m.u.v. EGK)	Aantal arbeiders	12 071	11 993	11 949	11 904
		Aantal bedienden	4 491	4 480	4 484	4 484
		Totaal	16 562	16 473	16 433	16 388
		Aantal uren (1)	2 111 151	2 375 158	2 137 283	1 626 221
		Trimestriële lonen (2)	107 169			144 592
28	Vervaardiging van producten van metaal	Aantal arbeiders	40 897	40 739	40 547	40 338
		Aantal bedienden	11 675	11 721	11 705	11 720
		Totaal	52 572	52 460	52 252	52 058
		Aantal uren (1)	6 823 486	7 773 345	6 870 191	5 250 789
		Trimestriële lonen (2)	279 238			364 546
29	Vervaardiging van machines, apparaten en werktuigen	Aantal arbeiders	31 551	31 499	31 398	31 268
		Aantal bedienden	14 786	14 841	14 845	14 727
		Totaal	46 337	46 340	46 243	45 995
		Aantal uren (1)	5 971 871	6 848 740	6 136 443	4 641 681
		Trimestriële lonen (2)	272 419			356 445
30	Vervaardiging van kantoormachines en computers	Aantal arbeiders	946	917	912	903
		Aantal bedienden	1 848	1 825	1 824	1 801
		Totaal	2 794	2 742	2 736	2 704
		Aantal uren (1)	390 174	402 213	361 049	310 931
		Trimestriële lonen (2)	21 938			24 265
31	Vervaardiging van elektrische machines en apparaten	Aantal arbeiders	19 190	18 992	18 883	18 542
		Aantal bedienden	9 493	9 433	9 413	9 325
		Totaal	28 683	28 425	28 296	27 867
		Aantal uren (1)	3 576 173	4 045 526	3 662 755	2 709 577
		Trimestriële lonen (2)	177 021			229 068
32	Vervaardiging van audio-, video- en telecommunicatieapparatuur	Aantal arbeiders	6 254	6 098	6 036	5 857
		Aantal bedienden	8 155	8 160	8 001	7 848
		Totaal	14 409	14 258	14 037	13 705
		Aantal uren (1)	1 983 571	2 064 765	1 778 082	1 649 183
		Trimestriële lonen (2)	115 185			146 259
33	Vervaardiging van medische apparatuur, van precisie- en optische instrumenten en van uurwerken	Aantal arbeiders	3 619	3 688	3 661	3 786
		Aantal bedienden	3 370	3 385	3 320	3 357
		Totaal	6 989	7 073	6 981	7 143
		Aantal uren (1)	904 970	1 058 493	940 290	763 349
		Trimestriële lonen (2)	41 669			52 487
34	Vervaardiging en assemblage van auto's, aanhangwagens en opleggers	Aantal arbeiders	42 175	41 966	41 794	41 206
		Aantal bedienden	6 242	6 266	6 255	6 252
		Totaal	48 417	48 232	48 049	47 458
		Aantal uren (1)	6 226 060	6 677 720	6 081 296	4 785 826
		Trimestriële lonen (2)	281 055			392 723
35	Vervaardiging van overige transportmiddelen	Aantal arbeiders	5 438	5 442	5 401	5 336
		Aantal bedienden	4 656	4 729	4 762	4 692
		Totaal	10 094	10 171	10 163	10 028
		Aantal uren (1)	1 173 922	1 299 616	1 167 944	860 090
		Trimestriële lonen (2)	64 198			77 543
36	Vervaardiging van meubels; overige industrie	Aantal arbeiders	17 873	17 743	17 718	17 587
		Aantal bedienden	3 628	3 600	3 554	3 568
		Totaal	21 501	21 343	21 272	21 155
		Aantal uren (1)	2 673 450	2 995 292	2 675 622	2 063 789
		Trimestriële lonen (2)	88 534			112 542
Totaal		Aantal arbeiders	378 120	377 159	375 550	372 091
		Aantal bedienden	168 199	168 266	168 068	167 541
		Totaal	546 319	545 425	543 618	539 632
		Aantal uren (1)	69 648 884	77 812 042	69 868 542	56 054 347
		Trimestriële lonen (2)	3 264 625			4 220 745

(1) Tot december 1998 uren-arbeiders, vanaf januari 1999 uren gepresteerd door de werknemers (bedienden en arbeiders).

(2) Brutolonen en -weden van de werknemers tewerkgesteld in de industriële afdelingen (in 1 000 EUR).

PRODCOM - Tewerkstelling, uren en lonen

cijfers) - vervolg en einde

2001	2002							NACE Code
	Januari	Februari	Maart	April	Mei	Juni	Juli	
12 128	11 722	11 695	11 654	11 570	11 535	11 494	11 516	2C
4 454	4 452	4 471	4 461	4 468	4 442	4 451	4 454	
16 582	16 174	16 166	16 115	16 038	15 977	15 945	15 970	
2 077 224	2 195 443	2 052 841	2 180 912	2 130 570	2 004 489	2 044 245	1 601 559	
497 297			122 027			122 075		
40 818	39 754	39 646	39 801	39 816	39 540	39 477	39 581	28
11 636	11 670	11 655	11 693	11 676	11 622	11 657	11 666	
52 455	51 424	51 301	51 494	51 492	51 162	51 134	51 247	
6 694 369	7 077 075	6 593 728	7 010 336	6 927 465	6 442 046	6 651 003	4 991 440	
1 244 540			299 932			308 120		
31 670	31 008	30 905	31 000	31 059	30 997	30 971	31 053	29
14 671	14 650	14 539	14 562	14 571	14 601	14 590	14 587	
46 341	45 658	45 444	45 562	45 630	45 598	45 561	45 640	
5 953 814	6 441 552	6 020 999	6 245 241	6 205 821	5 744 714	6 016 665	4 668 005	
1 237 293			305 239			307 759		
951	754	738	721	660	660	638	634	30
1 842	1 666	1 666	1 658	1 516	1 511	1 499	1 481	
2 793	2 420	2 404	2 379	2 176	2 171	2 137	2 115	
366 459	337 230	321 863	347 979	296 153	268 000	307 709	234 052	
92 199			19 998			18 680		
19 126	18 685	18 347	18 453	18 386	18 376	18 029	18 182	31
9 405	9 337	9 212	9 269	9 230	9 266	9 146	9 291	
28 531	28 022	27 559	27 722	27 616	27 642	27 175	27 473	
3 556 929	3 774 187	3 541 384	3 733 080	3 595 697	3 296 622	3 455 015	2 651 443	
788 591			186 983			191 368		
6 495	5 739	5 648	5 598	5 532	5 488	5 449	5 414	32
8 097	7 982	7 832	7 777	7 776	7 778	7 751	7 722	
14 592	13 721	13 480	13 375	13 308	13 266	13 200	13 136	
1 865 922	1 932 753	1 833 506	1 949 994	1 840 639	1 666 001	1 862 444	1 159 677	
503 405			118 346			120 883		
3 762	3 614	3 822	3 697	3 706	3 572	3 788	3 583	33
3 425	3 371	3 503	3 468	3 484	3 430	3 514	3 428	
7 187	6 985	7 325	7 165	7 190	7 002	7 302	7 011	
938 457	983 696	970 558	995 391	1 005 213	896 077	965 508	718 402	
188 589			45 380			49 912		
43 182	41 037	40 856	40 720	40 670	40 673	40 525	40 675	34
6 251	6 286	6 317	6 323	6 311	6 312	6 313	6 292	
49 434	47 323	47 173	47 043	46 981	46 985	46 838	46 967	
6 113 316	6 159 198	5 895 692	6 233 644	6 009 041	5 690 937	5 911 635	4 205 611	
1 339 801			303 918			320 533		
5 393	5 280	5 210	5 137	5 077	4 994	5 023	5 021	35
4 655	4 667	4 541	4 461	4 467	4 487	4 503	4 465	
10 048	9 947	9 751	9 598	9 544	9 481	9 526	9 486	
1 168 533	1 259 028	1 104 466	1 212 558	1 170 891	1 118 042	1 206 642	1 021 960	
279 638			60 253			69 944		
17 852	17 529	17 426	17 379	17 297	17 260	16 709	16 682	36
3 591	3 591	3 594	3 587	3 587	3 586	3 509	3 531	
21 443	21 120	21 020	20 966	20 884	20 846	20 218	20 213	
2 577 097	2 747 861	2 603 546	2 732 901	2 603 614	2 470 086	2 529 254	1 782 262	
406 953			100 939			100 896		
379 844	368 290	367 241	366 203	364 882	363 583	362 237	362 174	
167 882	166 742	166 167	166 003	165 905	165 746	165 463	165 314	
547 726	535 032	533 408	532 206	530 787	529 329	527 700	527 488	
68 715 299	72 545 740	67 908 007	71 559 042	69 695 617	65 553 157	67 618 914	54 128 828	
14 715 538			3 555 328			3 679 382		

NIET-PRODCOM - Tewerkstelling, uren en lonen

Tewerkstelling, uren en lonen voor bepaalde bedrijfstakken (voorlopige cijfers)

NACE Code	Omschrijving		2001			2001
			Oktober	November	December	
10.1A	Recuperatie van steenkool uit steenkoolbergen	Aantal arbeiders	54	55	52	54
		Aantal bedienden	19	19	19	19
		Totaal	73	74	71	73
		Aantal uren (1)	10 687	9 329	7 610	9 283
		Trimestriële lonen (2)				
15.1A	Slachterijen van grootvee	Aantal arbeiders	1 813	1 831	1 834	1 830
		Aantal bedienden	263	265	264	265
		Totaal	2 076	2 096	2 098	2 096
		Aantal uren (1)	276 763	258 872	237 490	255 131
		Trimestriële lonen (2)			10 510	35 202
15.51	Zuivelfabrieken en kaasmakerijen	Aantal arbeiders	3 553	3 526	3 528	3 603
		Aantal bedienden	1 891	1 898	1 890	1 921
		Totaal	5 444	5 424	5 418	5 524
		Aantal uren (1)	751 740	682 991	578 533	688 243
		Trimestriële lonen (2)			42 789	148 867
23.10	Vervaardiging van cokesovenproducten	Aantal arbeiders	726	724	715	726
		Aantal bedienden	89	89	89	90
		Totaal	815	813	804	817
		Aantal uren (1)	113 449	106 818	99 526	106 982
		Trimestriële lonen (2)			5 554	23 422
23.20	Vervaardiging van geraffineerde aardolieproducten	Aantal arbeiders	536	534	531	535
		Aantal bedienden	1 460	1 461	1 468	1 478
		Totaal	1 996	1 995	1 999	2 013
		Aantal uren (1)	305 181	290 391	259 161	279 933
		Trimestriële lonen (2)			39 891	129 739
23.30	Bewerking van splijt- en kweekstoffen	Aantal arbeiders	282	280	280	286
		Aantal bedienden	879	876	877	878
		Totaal	1 161	1 156	1 157	1 164
		Aantal uren (1)	168 675	153 422	115 332	146 030
		Trimestriële lonen (2)			11 839	41 769
27.10	Vervaardiging van ijzer en staal en van ferrolegeringen (EGKS)	Aantal arbeiders	14 321	14 283	14 237	14 416
		Aantal bedienden	5 546	5 534	5 539	5 561
		Totaal	19 867	19 817	19 776	19 977
		Aantal uren (1)	2 841 916	2 615 047	2 269 168	2 567 310
		Trimestriële lonen (2)				
37.10	Recuperatie van recycleerbaar metaalafval	Aantal arbeiders	1 041	1 050	1 045	1 022
		Aantal bedienden	232	230	230	225
		Totaal	1 273	1 280	1 275	1 247
		Aantal uren (1)	186 515	165 351	132 610	160 208
		Trimestriële lonen (2)			6 252	22 076
37.2	Recuperatie van overig recycleerbaar afval	Aantal arbeiders	2 151	2 146	2 134	2 151
		Aantal bedienden	489	488	490	476
		Totaal	2 640	2 634	2 624	2 628
		Aantal uren (1)	389 276	353 527	284 379	340 058
		Trimestriële lonen (2)			12 415	42 440
37.2B	Recuperatie van papier	Aantal arbeiders	542	536	535	542
		Aantal bedienden	105	104	105	105
		Totaal	647	640	640	648
		Aantal uren (1)	96 881	86 210	72 458	86 441
		Trimestriële lonen (2)			2 666	9 475
37.2C	Recuperatie van textiel	Aantal arbeiders	650	657	652	652
		Aantal bedienden	64	65	66	63
		Totaal	714	722	718	715
		Aantal uren (1)	104 263	92 216	66 777	83 831
		Trimestriële lonen (2)			3 002	9 748
37.2D	Recuperatie van scheikundige stoffen	Aantal arbeiders	818	810	807	810
		Aantal bedienden	294	296	296	283
		Totaal	1 112	1 106	1 103	1 094
		Aantal uren (1)	163 455	153 327	127 685	147 726
		Trimestriële lonen (2)			6 259	21 291

(1) Tot december 1998 uren-arbeiders, vanaf januari 1999 uren gepresteerd door de werknemers (bedienden en arbeiders).

(2) Brutolonen en -weden van de werknemers in 1 000 EUR (bevat alle vestigingen met 20 of meer personen behalve voor de bouw vanaf 1998).

NIET-PRODCOM - Tewerkstelling, uren en lonen

2002								NACE
Januari	Februari	Maart	April	Mei	Juni	Juli	Augustus	Code
53	54	55	49	53	50	53	54	10.1A
19	19	19	20	20	20	19	18	
72	73	74	69	73	70	72	72	
9 112	8 250	8 531	8 320	8 138	8 695	6 721	8 155	
1 911	1 912	1 905	1 885	1 883	1 885	1 900	1 902	15.1A
268	268	265	265	269	272	277	282	
2 179	2 180	2 170	2 150	2 152	2 157	2 177	2 184	
290 295	262 437	275 617	276 287	265 334	259 614	264 789	248 620	
		8 895			9 453			
3 540	3 520	3 537	3 542	3 545	3 573	3 574	3 581	15.51
1 892	1 911	1 913	1 895	1 903	1 904	1 908	1 913	
5 432	5 431	5 450	5 437	5 448	5 477	5 482	5 494	
719 497	671 428	711 315	701 804	667 131	655 695	628 296	597 612	
		35 405			37 303			
653	703	703	699	689	689	684	688	23.10
81	82	84	84	83	83	84	85	
734	785	787	783	772	772	768	773	
100 575	99 632	104 795	99 095	100 744	101 925	96 770	84 830	
		5 995			6 659			
								23.20
278	281	306	360	344	336	334	328	23.30
882	881	881	881	879	875	877	871	
1 160	1 162	1 187	1 241	1 223	1 211	1 211	1 199	
166 905	152 648	162 341	160 081	151 724	153 753	121 139	127 672	
		10 064			12 211			
								27.10
1 050	1 048	1 045	1 075	1 071	1 054	1 053	1 049	37.10
227	230	225	232	237	244	244	245	
1 277	1 278	1 270	1 307	1 308	1 298	1 297	1 294	
178 303	165 742	174 647	179 978	170 474	166 147	154 363	134 653	
		5 853			6 128			
2 128	2 113	2 120	2 088	2 062	2 057	2 058	2 050	37.2
500	499	477	458	448	447	444	446	
2 628	2 612	2 597	2 546	2 510	2 504	2 502	2 496	
365 434	333 051	353 285	345 373	317 758	320 293	281 871	272 234	
		10 536			10 043			
537	531	524	509	503	502	502	501	37.2B
113	112	112	111	104	104	101	101	
650	643	636	620	607	606	603	602	
98 072	87 810	91 217	87 080	79 057	78 492	73 506	71 759	
		2 665			2 332			
653	650	648	637	609	611	606	603	37.2C
64	65	61	57	55	53	53	54	
717	715	709	694	664	664	659	657	
86 631	76 883	86 162	82 455	76 321	79 850	57 460	59 695	
		1 913			2 341			
799	794	805	800	805	801	808	806	37.2D
300	297	278	265	263	264	264	264	
1 099	1 091	1 083	1 065	1 068	1 065	1 072	1 070	
157 986	146 886	154 138	152 754	140 818	139 896	133 182	120 656	
		5 455			4 897			

NIET-PRODCOM - Tewerkstelling, uren en lonen

Tewerkstelling, uren en lonen voor bepaalde bedrijfstakken (voorlopige cijfers)

NACE Code	Omschrijving		2001			2001
			Oktober	November	December	
37.2E	Recuperatie van bouwmaterialen	Aantal arbeiders	141	143	140	145
		Aantal bedienden	26	23	23	24
		Totaal	167	166	163	170
		Aantal uren (1)	24 677	21 774	17 459	22 058
		Trimestriële lonen (2)			487	1 927
40.10	Productie en distributie van elektriciteit	Aantal arbeiders	1 247	1 215	1 212	1 236
		Aantal bedienden	13 056	13 093	13 103	13 073
		Totaal	14 303	14 308	14 315	14 309
		Aantal uren (1)	2 297 429	2 236 052	2 147 023	2 160 763
		Trimestriële lonen (2)			220 745	684 982
40.20	Productie en distributie van gas	Aantal arbeiders				
		Aantal bedienden	3 751	3 755	3 754	3 855
		Totaal	3 751	3 755	3 754	3 855
		Aantal uren (1)	570 152	570 760	570 608	586 074
		Trimestriële lonen (2)			60 226	187 362
41	Winning, zuivering en distributie van water	Aantal arbeiders	3 790	3 796	3 797	3 786
		Aantal bedienden	3 474	3 468	3 478	3 438
		Totaal	7 264	7 264	7 275	7 225
		Aantal uren (1)	1 079 845	986 225	902 891	982 731
		Trimestriële lonen (2)			57 482	218 921
45	Bouwnijverheid	Aantal arbeiders	105 532	105 069	103 859	104 227
		Aantal bedienden	22 305	22 288	22 211	21 587
		Totaal	127 837	127 357	126 070	125 815
		Aantal uren (1)	18 000 898	15 199 841	11 300 745	14 498 201
		Trimestriële lonen (2)			694 638	2 535 319

(1) Tot december 1998 uren-arbeiders, vanaf januari 1999 uren gepresteerd door de werknemers (bedienden en arbeiders).

(2) Brutolonen en -weden van de werknemers in 1 000 EUR (bevat alle vestigingen met 20 of meer personen behalve voor de bouw vanaf 1998).

NIET-PRODCOM - Tewerkstelling, uren en lonen

- vervolg en einde

2002								NACE
Januari	Februari	Maart	April	Mei	Juni	Juli	Augustus	Code
139	138	143	142	145	143	142	140	37.2E
23	25	26	25	26	26	26	27	
162	163	169	167	171	169	168	167	
22 745	21 472	21 768	23 084	21 562	22 055	17 723	20 124	
		504			473			40.10
								40.20
3 771	3 778	3 775	3 780	3 788	3 783	3 775	2 877	41
3 474	3 487	3 491	3 483	3 491	3 483	3 470	2 676	
7 245	7 265	7 266	7 263	7 279	7 266	7 245	5 553	
1 013 458	975 085	1 019 641	1 010 095	971 101	972 272	1 000 516	616 700	
		56 458			59 351			
103 573	103 460	102 985	103 682	103 210	103 074	102 375		45
22 403	22 495	22 480	22 619	22 648	22 631	22 590		
125 976	125 955	125 465	126 301	125 858	125 705	124 965		
13 449 554	13 903 243	16 115 723	15 650 521	15 379 769	15 890 999	8 352 655		
		609 577			709 014			

Bouwvergunningen

Woongebouwen

	Totaal aantal		Volume (in m ³)	Oppervlakte (in m ²)		Aantal gebouwen met één woning
	Gebouwen	Woningen		Bewoonbare	Totale	
1999	29.387	45.717	28.627.808	5.625.427	9.437.112	27.183
2000	26.575	42.843	26.535.536	5.107.848	8.800.772	24.419
2001	24.766	41.220	25.469.280	4.863.161	8.480.225	22.512
2001						
Augustus	1.741	3.281	1.936.669	362.197	640.262	1.585
September	1.702	3.207	1.913.118	372.119	646.173	1.511
Oktober	2.314	3.759	2.257.613	445.878	758.458	2.105
November	1.624	2.728	1.820.721	319.388	591.392	1.464
December	1.614	2.828	1.667.498	302.677	564.730	1.446
2002						
Januari	1.788	2.743	1.737.119	305.772	573.270	1.646
Februari	2.023	3.712	2.137.808	394.419	728.974	1.819
Maart	1.991	3.271	2.038.856	359.790	677.597	1.804
April	2.167	3.865	2.278.455	414.714	763.834	1.974
Mei	2.016	3.340	2.069.634	376.633	683.583	1.829
Juni	2.108	3.507	2.172.251	387.839	725.119	1.925
Juli	2.222	4.119	2.418.799	437.135	812.533	2.015
Augustus	1.805	3.600	2.048.720	377.721	688.284	1.601
September	2.272	3.868	2.193.508	399.843	717.946	2.069

Niet-woongebouwen

	Aantal gebouwen	Volume (in m ³)	Totale oppervlakte (in m ²)
1999	7.228	51.875.296	8.185.817
2000	6.388	47.563.616	7.599.350
2001	5.471	48.722.000	7.677.463
2001			
Augustus	458	3.297.919	695.266
September	372	5.597.931	776.978
Oktober	503	4.042.511	657.544
November	366	3.183.101	464.005
December	352	2.843.409	482.052
2002			
Januari	359	2.616.554	423.001
Februari	397	3.016.642	557.766
Maart	366	2.283.272	419.933
April	424	2.794.331	428.642
Mei	431	3.259.368	511.836
Juni	418	3.122.586	548.424
Juli	432	3.903.117	615.242
Augustus	389	2.288.534	462.480
September	359	3.212.957	601.240

Woongebouwen

	Totaal aantal		Volume (in m ³)	Oppervlakte (in m ²)		Aantal gebouwen met één woning
	Gebouwen	Woningen		Bewoonbare	Totale	
1999	27.795	42.044	26.302.304	5.292.396	8.657.350	25.816
2000	26.318	41.119	25.700.958	4.989.369	8.490.679	24.271
2001	24.105	40.421	24.895.126	4.792.118	8.279.906	21.938
2001						
Juli	1.436	2.204	1.392.598	268.582	465.122	1.322
Augustus	2.012	3.031	1.938.280	374.991	648.564	1.854
September	1.885	3.152	1.909.085	364.170	637.099	1.716
Oktober	1.971	3.207	1.966.948	379.427	648.888	1.801
November	1.772	3.170	1.900.135	366.417	632.147	1.581
December	1.296	2.465	1.417.237	267.605	479.296	1.156
2002						
Januari	1.460	2.706	1.526.124	286.275	507.185	1.301
Februari	1.597	2.616	1.769.743	313.018	570.415	1.445
Maart	2.010	3.177	2.020.867	377.164	673.552	1.853
April	2.056	3.190	2.020.702	373.822	675.576	1.884
Mei	1.781	2.833	1.778.865	320.919	593.483	1.637
Juni	1.866	2.876	1.822.209	331.057	607.567	1.709
Juli	1.301	2.174	1.342.252	242.135	452.658	1.195
Augustus	1.655	2.739	1.755.495	317.417	573.281	1.516

Niet-woongebouwen

	Aantal gebouwen	Volume (in m ³)	Totale oppervlakte (in m ²)
1999	6.743	48.214.505	7.492.735
2000	6.136	43.709.989	7.189.009
2001	5.346	46.845.054	7.279.912
2001			
Juli	376	4.102.834	574.618
Augustus	453	4.197.035	820.940
September	476	3.039.068	525.609
Oktober	460	5.175.380	732.259
November	391	3.669.003	568.287
December	320	2.949.506	423.883
2002			
Januari	342	2.651.503	450.943
Februari	363	3.453.073	522.594
Maart	379	2.466.111	426.355
April	360	2.857.822	529.306
Mei	363	2.327.625	384.396
Juni	335	2.000.548	348.501
Juli	314	2.150.004	359.897
Augustus	365	2.496.163	438.879

Diensten, handel en vervoer

Binnenlandse handel

Aantal bedrijven in het handelsector 2000 en 2001

Nace-Bel Code	Activiteit	Brussels Hfst			
		België	Gewest	Vlaams Gewest	Waals Gewest
G	Handel				
	2000	199.241	21.680	120.439	57.122
	2001	194.499	21.281	117.583	55.635
50	Verkoop, reparatie auto's en motorrijwielen; kleinhandel motorbrandstof				
	2000	27.377	2.408	15.717	9.252
	2001	26.907	2.354	15.474	9.079
501, 503, 504	<i>Auto's, onderdelen en accessoires van auto's en motorrijwielen</i>				
	2000	12.767	1.361	7.518	3.888
	2001	12.796	1.327	7.610	3.859
502	<i>Onderhoud en reparatie van auto's</i>				
	2000	12.074	876	6.816	4.382
	2001	11.764	855	6.631	4.278
505	<i>Motorbrandstoffen (kleinhandel)</i>				
	2000	2.536	171	1.383	982
	2001	2.347	172	1.233	942
51	Groothandel en handelsbemiddeling				
	2000	69.030	9.349	43.507	16.174
	2001	67.312	9.011	42.544	15.757
511	<i>Handelsbemiddeling</i>				
	2000	19.865	2.514	11.149	6.202
	2001	19.346	2.376	10.887	6.083
513	<i>Voedings- en genotsmiddelen</i>				
	2000	8.731	1.124	5.652	1.955
	2001	8.470	1.094	5.463	1.913
514	<i>Huishoudelijke artikelen</i>				
	2000	16.389	3.094	10.495	2.800
	2001	15.788	2.998	10.100	2.690
516	<i>Machines, apparaten en toebehoren</i>				
	2000	8.624	1.309	5.396	1.919
	2001	8.609	1.271	5.451	1.887
512, 515, 517	<i>Landbouwproducten, levende dieren en overige groothandel</i>				
	2000	15.421	1.308	10.815	3.298
	2001	15.099	1.272	10.643	3.184
52	Kleinhandel en reparatie van consumentenartikelen				
	2000	102.834	9.923	61.215	31.696
	2001	100.280	9.916	59.565	30.799
521	<i>Niet-gespecialiseerde winkels</i>				
	2000	9.321	1.112	5.186	3.023
	2001	8.947	1.163	4.881	2.903
522 - 525	<i>Gespecialiseerde winkels :</i>				
	2000	82.625	7.791	49.526	25.308
	2001	80.699	7.731	48.373	24.595
5221	Groenten en fruit				
	2000	1.447	50	1.015	382
	2001	1.423	52	992	379
5222	Vlees				
	2000	5.893	349	3.759	1.785
	2001	5.581	326	3.571	1.684

**Aantal bedrijven in het handelsector
2000 en 2001 - vervolg**

Nace-Bel Code	Activiteit	Brussels Hfst			
		België	Gewest	Vlaams Gewest	Waals Gewest
5223	Vis				
	2000	713	58	553	102
	2001	678	57	526	95
5224	Brood, banketbakkerswerk en suikerwerk				
	2000	2.889	258	1.681	950
	2001	2.788	251	1.641	896
5225	Dranken				
	2000	1.567	81	919	567
	2001	1.538	90	888	560
5226	Tabaksproducten				
	2000	329	22	173	134
	2001	328	21	179	128
5227	Kleinhandel in voeding, n.e.g.				
	2000	2.153	159	1.432	562
	2001	2.080	153	1.374	553
523	Farmaceutica, reukwerk en cosmetica				
	2000	6.519	653	3.693	2.173
	2001	6.477	653	3.691	2.133
5241	Textiel				
	2000	5.473	449	3.646	1.378
	2001	5.086	439	3.382	1.265
5242	Kleding				
	2000	8.442	1.025	5.219	2.198
	2001	8.314	1.040	5.132	2.142
5243	Schoeisel en lederwaren				
	2000	2.754	234	1.684	836
	2001	2.688	226	1.632	830
5244	Meubels en woninginrichting				
	2000	5.217	484	3.120	1.613
	2001	5.210	508	3.104	1.598
5245	Elektrische huishoudapparaten, radio en televisie				
	2000	4.471	375	2.716	1.380
	2001	4.333	374	2.621	1.338
5246	IJzerwaren, verf en bouwmaterialen				
	2000	2.621	188	1.499	934
	2001	2.598	183	1.509	906
5247	Boeken, kranten en kantoorbehoeften				
	2000	5.727	781	2.996	1.950
	2001	5.592	739	2.951	1.902
5248, 5249	Kleinhandel, n.e.g.				
	2000	22.400	1.924	13.393	7.083
	2001	21.969	1.902	13.139	6.928
5250	Tweedehandsgoederen en antiques				
	2000	4.010	701	2.028	1.281
	2001	4.016	717	2.041	1.258
526	<i>Niet in winkels</i>				
	2000	6.466	648	3.955	1.863
	2001	6.368	661	3.861	1.846
527	<i>Reparatie van persoonlijke en huishoudelijke artikelen</i>				
	2000	4.422	372	2.548	1.502
	2001	4.266	361	2.450	1.455

Binnenlandse handel

Aantal bedrijven in het handelsector 2000 en 2001- vervolg en einde

Nace-Bel Code	Activiteit	Brussels Hfst			
		België	Gewest	Vlaams Gewest	Waals Gewest
H	Hotels en restaurants				
	2000	55.874	5.823	33.856	16.195
	2001	55.041	5.795	33.317	15.929
551, 552	Hotels en overige accommodaties voor kortstondig verblijf				
	2000	2.826	278	1.484	1.064
	2001	2.877	265	1.526	1.086
553, 555	Restaurants, kantines en catering				
	2000	29.532	3.745	17.607	8.180
	2001	30.046	3.883	17.814	8.349
554	Drankgelegenheden				
	2000	23.516	1.800	14.765	6.951
	2001	22.118	1.647	13.977	6.494
633	Reisbureaus				
	2000	1.908	385	1.128	395
	2001	1.947	385	1.161	401

Binnenlandse handel

T2. Omzet van de grote distributieondernemingen: Kettingindexcijfers weekbericht - Basisjaar 1995 = 100

T2.1 Grote distributieondernemingen

Groot warenhuizen met verschillende afdelingen					
	Totaal	Voeding	Textiel- en kledingsartikelen, schoenen	Huishoud- artikelen	Andere artikelen
1999	109	111	105	112	105
2000	112	111	112	121	107
2001	115	114	112	127	109
2002					
Januari	112	111	125	122	96
Februari	106	107	101	118	95
Maart	119	122	104	130	109
April	114	113	108	133	104
Mei	119	119	105	141	111
Juni	110	112	104	118	100
Juli	116	113	142	127	97

Ondernemingen met bijhuizen					Super- markten	
	Totaal	Voeding	Textiel- en kledingsartikelen, schoenen	Huishoud- artikelen	Andere artikelen	Totaal
1999	125	120	105	120	157	100
2000	132	127	105	117	171	106
2001	138	133	110	123	176	110
2002						
Januari	130	127	101	118	164	104
Februari	124	122	78	109	169	101
Maart	145	142	106	110	193	114
April	141	137	126	101	171	110
Mei	141	144	113	126	163	115
Juni	139	138	108	117	171	114
Juli	141	138	130	152	157	116

**T2. Omzet van de grote distributieondernemingen:
Kettingindexcijfers weekbericht - Basisjaar 1995 = 100**

T2.2 Andere handel en totaal van kleinhandelsondernemingen

	Andere handel				
	Totaal	Voeding	Textiel- en kledingsartikelen, schoenen	Huishoud- artikelen	Andere artikelen
1999	109	107	109	108	112
2000	115	106	120	110	120
2001	119	107	122	115	128
2002					
Januari	118	98	141	103	129
Februari	118	100	90	104	141
Maart	120	111	126	113	127
April	119	112	116	107	128
Mei	117	120	116	112	121
Juni	118	121	107	104	125
Juli	117	111	117	118	122

	Totaal van kleinhandelsondernemingen						Nieuwe personenwagens	
	Waarde	Hoeveel- heid	Voeding	Textiel- en kledings- artikelen, schoenen	Huishoud- artikelen	Andere artikelen	Waarde	Hoeveel- heid
1999	115	111	117	110	111	119	149	136
2000	121	116	115	129	119	138	159	143
2001	127	119	121	132	125	144	157	137
2002								
Januari	124	114	112	150	114	145	227	183
Februari	122	113	112	97	112	135	200	172
Maart	129	118	126	134	122	154	203	173
April	127	116	123	133	116	139	203	170
Mei	128	116	130	129	123	136	163	134
Juni	126	115	127	121	116	141	154	123
Juli	128	117	123	134	133	136	143	114

Buitenlandse handel

invoer en uitvoer volgens continenten (in miljard euro's) (bijgeschat)

	Algemeen totaal		Europa		Waarvan Europese Unie*		Afrika	
	Invoer	Uitvoer	Invoer	Uitvoer	Invoer	Uitvoer	Invoer	Uitvoer
	1	2	3	4	5	6	7	8
1999	154,64	168,10	-	-	108,85	128,36	-	-
2000	190,21	203,72	-	-	130,47	151,74	-	-
2001								
januari	16,83	17,63	12,54	13,98	11,50	13,44	0,47	0,27
februari	16,71	17,60	12,15	13,83	11,70	13,21	0,50	0,32
maart	18,07	19,73	13,11	15,94	12,57	15,00	0,55	0,37
april	15,94	16,63	11,50	13,34	10,96	12,57	0,50	0,32
mei	17,06	17,90	12,35	14,18	11,58	13,51	0,52	0,37
juni	16,78	18,32	-	-	11,65	13,81	0,52	0,35
juli	15,10	17,03	-	-	10,04	12,37	0,42	0,32
augustus	14,43	12,12	-	-	9,69	11,23	0,42	0,27
september	15,42	17,15	12,00	14,11	11,13	13,16	0,40	0,27
oktober	16,26	17,95	13,01	15,87	11,25	13,66	0,47	0,35
november	15,97	17,09	11,95	13,76	10,98	12,69	0,46	0,33
december	16,49	16,10	13,10	12,76	12,27	11,94	0,38	0,34
2002								
januari	17,53	18,34	13,50	14,68	12,68	13,73	0,47	0,28
februari	16,44	17,76	-	-	-	-	-	-
maart	18,13	19,84	-	-	-	-	-	-
april	17,06	18,41	12,98	14,50	12,03	13,44	0,51	0,32
mei	16,96	18,82	11,68	13,40	9,86	11,26	0,58	0,32
juni	17,04	18,73	11,98	13,46	10,18	11,41	0,52	0,35
juli	15,80	18,29	11,08	12,94	9,51	10,77	0,51	0,32
augustus	15,03	15,59	10,47	11,44	9,01	9,40	0,46	0,28
september	17,56	19,87	12,74	14,66	10,99	12,35	0,46	0,38

Invoer en uitvoer volgens voornaamste landen (in miljard euro's) (bijgeschat)

	Frankrijk		Nederland		Duitsland		Italië	
	Invoer	Uitvoer	Invoer	Uitvoer	Invoer	Uitvoer	Invoer	Uitvoer
	1	2	3	4	5	6	7	8
2001								
januari	2,26	3,02	3,00	2,08	2,68	2,97	0,67	0,99
februari	1,88	2,95	2,83	1,98	2,75	3,07	0,69	1,09
maart	2,21	3,27	2,88	2,33	3,00	3,59	0,77	1,21
april	2,06	2,85	2,83	2,01	2,48	2,97	0,57	0,99
mei	2,01	2,97	2,85	2,11	2,53	3,10	0,64	1,02
juni	2,33	3,20	2,80	2,23	2,58	3,12	0,67	1,04
juli	1,88	2,95	2,53	1,88	2,38	2,88	0,59	0,97
augustus	1,76	2,40	2,68	1,93	2,40	2,90	0,50	0,67
september	2,35	3,20	2,68	2,11	2,33	3,17	0,69	1,09
oktober	2,18	3,12	2,68	2,26	2,68	3,22	0,82	1,12
november	2,29	2,94	2,41	2,06	2,60	3,04	0,64	1,01
december	2,10	2,64	2,39	1,87	2,71	3,34	0,91	0,83
2002								
januari	2,42	3,11	2,91	2,23	2,81	3,45	0,86	1,05
februari	-	-	-	-	-	-	-	-
maart	-	-	-	-	-	-	-	-
april	2,11	3,03	2,74	2,27	2,99	3,21	0,63	1,04
mei	1,92	2,82	2,67	2,25	2,68	3,37	0,65	1,08
juni	2,06	3,04	2,53	2,15	3,02	3,66	0,63	0,94
juli	2,08	2,91	2,45	2,02	2,75	3,25	0,58	1,01
augustus	1,57	2,24	2,41	1,93	2,70	3,19	0,42	0,67
september	2,11	3,28	2,73	2,29	3,04	4,00	0,66	1,02

(*) Voor meer uitleg zie inleiding en toelichtingen.

Buitenlandse handel

Amérika		Azie		Océanië*			
Invoer	Uitvoer	Invoer	Uitvoer	Invoer	Uitvoer		
9	10	11	12	13	14		
-	-	-	-	-	-	1999	
-	-	-	-	-	-	2000	
2001							
1,69	1,24	2,01	1,51	0,05	0,07	januari	
1,51	1,41	1,78	1,49	0,07	0,07	februari	
1,76	1,39	2,01	1,56	0,07	0,10	maart	
1,61	1,14	1,71	1,36	0,07	0,10	april	
1,76	1,24	1,88	1,54	0,10	0,07	mei	
1,66	1,29	1,74	1,54	0,12	0,10	juni	
1,56	1,31	1,86	1,74	0,10	0,10	juli	
1,49	0,97	1,78	1,17	0,10	0,07	augustus	
1,31	1,14	1,69	1,36	0,05	0,10	september	
1,56	1,26	1,98	1,46	0,07	0,10	oktober	
1,58	1,43	1,91	1,39	0,06	0,08	november	
1,30	1,34	1,67	1,51	0,05	0,08	december	
2002							
1,43	1,74	2,00	1,49	0,13	0,08	januari	
-	-	-	-	-	-	februari	
-	-	-	-	-	-	maart	
1,49	1,77	1,96	1,65	0,09	0,11	april	
1,58	1,94	1,99	1,78	0,11	0,11	mei	
1,59	1,69	1,88	1,68	0,10	0,10	juni	
1,48	1,82	1,82	1,87	0,09	0,15	juli	
1,42	1,54	1,79	1,19	0,10	0,08	augustus	
1,47	1,65	1,91	1,71	0,07	0,11	september	

Verenigd Koninkrijk		Spanje		Zweden*		Verenigde Staten			
Invoer	Uitvoer	Invoer	Uitvoer	Invoer	Uitvoer	Invoer	Uitvoer		
9	10	11	12	13	14	15	16		
1,44	1,88	0,30	0,64	0,32	0,25	1,17	0,97	2001	
1,36	1,71	0,32	0,67	0,35	0,25	1,07	1,09	januari	
1,41	1,96	0,37	0,82	0,40	0,27	1,31	1,04	februari	
1,12	1,59	0,27	0,64	0,35	0,22	1,12	0,84	maart	
1,31	1,81	0,35	0,69	0,35	0,27	1,24	0,94	april	
1,39	1,86	0,35	0,74	0,37	0,25	1,21	0,99	mei	
1,24	1,74	0,30	0,69	0,22	0,17	1,12	0,99	juni	
0,99	1,59	0,22	0,52	0,35	0,20	1,02	0,67	juli	
1,17	1,59	0,30	0,69	0,42	0,22	0,92	0,84	augustus	
1,24	1,83	0,30	0,74	0,45	0,25	1,14	0,97	september	
1,22	1,71	0,31	0,62	0,41	0,22	1,11	1,14	oktober	
1,05	1,44	0,31	0,67	0,36	0,24	0,95	1,03	november	
2002								december	
1,28	1,70	0,31	0,67	0,39	0,25	1,04	1,40	januari	
-	-	-	-	-	-	-	-	februari	
-	-	-	-	-	-	-	-	maart	
1,23	1,78	0,33	0,66	0,40	0,25	1,05	1,45	april	
1,33	1,73	0,35	0,72	0,36	0,26	1,14	1,58	mei	
1,34	1,68	0,30	0,68	0,38	0,22	1,16	1,32	juni	
1,21	1,84	0,29	0,65	0,24	0,21	1,08	1,43	juli	
1,08	1,66	0,24	0,50	0,30	0,24	1,06	1,29	augustus	
1,23	1,89	0,30	0,75	0,43	0,26	1,08	1,28	september	

Buitenlandse handel

Buitenlandse handel in absolute cijfers - totaal cijfers (bijgeschat)*

	Algemeen totaal				Handel binnen E.U.*	
	Invoer	uitvoer	Saldo	Dekkingspercentage	Invoer	uitvoer
	1	2	3	4	5	6
1999	154,64	168,10	13,46	108,7	108,85	128,36
2000	190,21	203,72	13,51	107,1	130,47	151,74
2000	0,00	0,00			0,00	0,00
juli	14,28	15,96	1,69	111,9	9,62	11,50
augustus	14,97	14,48	-0,50	96,8	9,99	10,88
september	16,61	18,77	2,16	113,0	11,45	13,83
oktober	17,25	19,26	2,01	111,6	11,55	14,28
november	18,15	18,27	0,12	100,8	12,27	13,41
december	16,34	16,98	0,64	103,9	11,48	12,52
2001	0,00	0,00			0,00	0,00
januari	16,83	17,63	0,79	104,8	11,50	13,44
februari	16,71	17,60	0,89	105,4	11,70	13,21
maart	18,07	19,73	1,66	109,2	12,57	15,00
april	15,94	16,63	0,69	104,3	10,96	12,57
mei	17,06	17,90	0,84	105,0	11,58	13,51
juni	16,78	18,32	1,54	109,1	11,65	13,81
juli	15,10	17,03	1,93	112,8	10,04	12,37
augustus	14,43	12,12	-2,31	100,6	9,69	11,23
september	15,42	17,15	1,74	111,2	11,13	13,16
oktober	16,26	17,95	1,69	110,4	11,25	13,66
november	15,97	17,09	1,18	107,0	10,98	12,69
december	16,49	16,10	-0,40	97,6	12,27	11,94
2002						
januari	17,53	18,34	0,81	104,6	12,68	13,73
februari	16,44	17,76	1,32	108,1	11,72	12,99
maart	18,13	19,84	1,71	109,3	13,11	14,71
april	17,06	18,41	1,35	107,9	12,03	13,44
mei	16,96	18,82	1,85	110,9	9,86	11,26
juni	17,04	18,72	1,68	109,9	11,98	13,46
juli	15,80	18,29	2,49	115,8	11,08	12,94
augustus	15,03	15,59	0,56	103,7	10,47	11,44
september	17,56	19,87	2,31	113,2	12,74	14,66

(*) Voor meer uitleg zie inleiding en toelichtingen.

Buitenlandse handel

Handel binnen E.U.* (vervolg)		Handel buiten E.U.				
Saldo	Dekkingspercentage	Invoer	uitvoer	Saldo	Dekkingspercentage	
7	8	9	10	11	12	
19,51	117,9	45,79	39,74	-6,05	86,8	1999
21,27	116,3	59,74	52,01	-7,73	87,0	2000
		0,00	0,00			2000
1,88	119,5	4,66	4,49	-0,17	96,2	juli
0,89	109,1	4,98	3,59	-1,39	72,1	augustus
2,38	120,6	5,16	4,96	-0,20	96,1	september
2,73	123,5	5,70	4,98	-0,72	87,4	oktober
1,14	109,2	5,85	4,86	-0,99	83,1	november
1,04	109,0	4,86	4,46	-0,40	91,8	december
		0,00	0,00			2001
1,93	116,7	5,30	4,19	-1,12	78,9	januari
1,51	112,9	5,01	4,39	-0,62	88,0	februari
2,43	119,3	5,53	4,76	-0,77	86,2	maart
1,61	114,6	5,01	4,09	-0,92	81,7	april
1,93	116,7	5,48	4,41	-1,07	80,3	mei
2,16	118,0	5,16	4,49	-0,67	87,3	juni
2,33	123,0	5,06	4,66	-0,40	92,7	juli
1,54	115,8	4,73	3,40	-1,34	71,4	augustus
2,03	118,2	4,31	3,99	-0,32	92,5	september
2,40	121,4	5,01	4,29	-0,72	85,6	oktober
1,71	115,5	4,97	4,40	-0,58	88,5	november
-0,33	97,3	4,22	4,17	-0,06	98,8	december
						2002
1,05	108,3	4,86	4,61	-0,24	94,9	januari
1,27	110,8	4,71	4,76	0,05	101,1	februari
1,60	112,2	5,01	5,12	0,11	102,2	maart
1,41	111,7	5,02	4,96	-0,06	98,8	april
1,40	114,2	5,28	5,41	0,13	102,5	mei
1,48	112,4	5,05	5,26	0,21	104,2	juni
1,86	116,8	4,72	5,35	0,63	113,3	juli
0,97	109,3	4,56	4,15	-0,41	91,0	augustus
1,92	115,1	4,82	5,21	0,39	108,1	september

Aantal en tonnenmaat van de binnengevaren zeeschepen (in 1000 brutoregisteren)*

	Alle Belgische havens				Antwerpen	
	Geladen		Ledig		Geladen	
	Aantal	Tonnenmaat	Aantal	Tonnenmaat	Aantal	Tonnenmaat
	1	2	3	4	5	6
2000	2 203	30 315	514	4 322	719	11 230
2001	2 161	31 773	526	4 637	686	11 922
2001						
februari	2 061	28 995	501	4 637	658	10 810
maart	2 275	32 283	548	4 723	706	11 854
april	2 119	30 645	533	4 649	680	11 338
mei	2 348	34 375	593	5 365	716	12 712
juni	2 226	31 631	542	4 770	655	11 252
juli	2 184	33 222	501	4 452	697	12 395
augustus	2 248	32 186	561	4 678	688	11 741
september	2 165	32 363	506	4 885	703	12 370
oktober	2 177	32 740	512	4 534	676	12 084
november	2 110	31 843	525	4 328	672	11 858
december	1 949	30 814	491	4 338	686	12 885
2002						
januari	1 973	30 645	485	4 342	651	11 865
februari	1 891	28 894	469	3 957	576	10 425
maart	2 228	33 632	527	4 983	712	12 475
april	2 145	32 096	535	4 724	676	11 796
mei	2 253	33 811	513	4 811	673	12 301
juni	2 234	32 869	507	4 715	716	12 249

Aantal en tonnenmaat van de buitengevaren zeeschepen (in 1000 brutoregisteren)*

	Alle Belgische havens				Antwerpen	
	Geladen		Ledig		Geladen	
	Aantal	Tonnenmaat	Aantal	Tonnenmaat	Aantal	Tonnenmaat
	1	2	3	4	5	6
2000	1948	26998	585	6682	758	10257
2001	1919	28697	580	6528	747	10877
2001						
februari	1778	25972	590	6359	682	9621
maart	1963	28642	630	6957	749	10759
april	1893	27814	563	5844	707	10471
mei	2038	30753	601	6889	773	11367
juni	1987	28897	603	6637	760	10722
juli	1954	29836	569	6515	739	11285
augustus	2002	29404	599	6534	791	10943
september	1930	29361	556	6645	727	10675
oktober	1984	30067	565	6965	779	11576
november	1914	29564	564	5997	751	11075
december	1723	26786	536	6226	738	11270
2002						
januari	1824	28159	547	6431	744	11174
februari	1773	27307	477	5099	688	10609
maart	2021	31612	575	6305	774	11690
april	2022	31171	532	5554	772	11957
mei	2038	31469	597	6681	777	11949
juni	1915	30334	526	6010	703	11471

(*) Voor meer uitleg zie inleiding en toelichtingen

Antwerpen (vervolg)		Gent				
Ledig		Geladen		Ledig		
Aantal	Tonnenmaat	Aantal	Tonnenmaat	Aantal	Tonnenmaat	
7	8	9	10	11	12	
355	2 946	161	2 217	78	241	2000
351	2 890	151	2 100	74	236	2001
2001						
341	2 814	147	1 957	81	211	februari
365	2 715	172	2 367	74	306	maart
335	2 850	138	2 075	75	267	april
405	3 423	139	2 064	71	223	mei
343	2 959	145	2 018	92	303	juni
322	2 638	146	2 067	72	201	juli
391	3 071	167	2 128	69	213	augustus
321	2 760	139	2 069	71	250	september
362	3 305	149	1 946	72	279	oktober
359	2 795	154	2 032	71	231	november
326	2 804	154	2 252	76	197	december
2002						
307	2 646	145	1 943	83	203	januari
308	2 490	136	1 738	70	198	februari
310	2 550	150	2 260	96	296	maart
335	2 874	137	1 780	92	283	april
319	2 918	152	2 243	98	382	mei
341	2 810	120	1 599	47	234	juni

Antwerpen (vervolg)		Gent				
Ledig		Geladen		Ledig		
Aantal	Tonnenmaat	Aantal	Tonnenmaat	Aantal	Tonnenmaat	
7	8	9	10	11	12	
307	3932	119	988	127	1497	2000
287	3823	113	941	114	1390	2001
2001						
298	3718	118	934	112	1218	februari
303	3937	121	1180	127	1515	maart
280	3576	113	912	109	1450	april
312	4449	107	949	101	1225	mei
294	3854	132	1010	104	1267	juni
284	3882	113	828	117	1584	juli
282	3653	109	805	127	1440	augustus
294	4110	108	964	96	1279	september
278	4041	116	1056	116	1246	oktober
265	3314	107	1008	118	1306	november
280	3666	113	784	114	1497	december
2002						
279	3661	123	865	108	1342	januari
240	3202	111	914	93	968	februari
282	3558	143	1088	103	1533	maart
266	3077	134	1007	103	1082	april
300	3570	138	1128	114	1467	mei
275	3167	85	978	79	884	juni

Vervoer

Onderverdeling van het vervoer op de binnenwateren in uitvoer, invoer, doorvoer

	Uitvoer		Invoer		Doorvoer
	Ton	tkm	Ton	tkm	Ton
	1	2	3	4	5
1998	3019	123	4020	216	232
1999	2918	115	4188	226	273
1999					
januari	2693	96	3722	190	279
februari	2689	100	3416	188	297
maart	3371	120	4269	239	294
april	2897	115	4290	238	318
mei	2900	111	4112	225	338
juni	3027	127	4690	262	380
juli	2908	112	4043	213	269
augustus	2724	106	4357	221	198
september	3053	125	4354	246	219
oktober	3050	133	4540	245	241
november	3108	130	4390	233	216
december	2597	105	4070	213	232
2000					
januari	2886	112	4172	229	331
februari	2789	107	4572	250	319
maart	3427	128	4833	264	362
april	3074	105	4007	207	176
mei	3462	133	4902	263	386
juni	3122	122	4756	269	330
juli	2905	110	4049	224	265

en binnenlands verkeer (in 1 000 ton en 1 000 000 tkm)*

Doorvoer (vervolg)	Binnenlands verkeer			Totaal		
	tkm	Ton	tkm	Ton	tkm	
6	7	8	9	10		
30	1645	141	8915	509	1998	
35	1813	162	9192	538	1999	
					1999	
37	1617	141	8310	465	januari	
40	1501	135	7902	463	februari	
40	1879	172	9813	571	maart	
40	1866	177	9370	570	april	
42	1601	141	8953	518	mei	
47	2010	177	10105	612	juni	
33	1715	149	8935	507	juli	
24	1934	179	9214	530	augustus	
27	1957	173	9585	572	september	
31	1869	163	9698	573	oktober	
28	1940	167	9654	558	november	
32	1871	166	8770	516	december	
					2000	
46	1958	187	9347	574	januari	
45	1815	173	9496	576	februari	
50	2198	204	10820	646	maart	
25	1954	172	9212	508	april	
50	2323	202	11073	648	mei	
41	2093	185	10302	618	juni	
35	1991	177	9209	546	juli	

Vervoer

Bedrijvigheid in de verschillende bekkens (in 1 000 000 tkm)*

	Bekken van de Zeeschelde (lengte 306,7 km)	Kempense kanalen (lengte 329,3 km)	Brabantse kanalen (lengte 130,4 km)	Maas en Samber (lengte 306,7 km)
	1	2	3	4
1998	128	203	22	53
1999	131	218	25	53
1999				
januari	123	184	19	38
februari	119	185	20	39
maart	141	241	28	54
april	131	233	26	61
mei	125	200	21	55
juni	141	247	23	70
juli	132	199	31	38
augustus	127	221	24	59
september	131	239	26	62
oktober	137	226	30	63
november	135	223	29	60
december	133	217	26	44
2000				
januari	139	249	28	51
februari	149	235	29	55
maart	162	266	31	62
april	131	240	27	55
mei	155	271	26	65
juni	146	265	24	60
juli	129	237	24	56

Bedrijvigheid van de Belgische spoorwegen

	Reizigersvervoer		Goederenvervoer (volledige wagonladingen) (in 1 000 000 tkm)	
	Aantal reizigers (x 1 000)	Aantal reizigers-km (x 1 000 000)	Binnenlands vervoer	Invoer
	1	2	3	4
2001	13357	670	155	157
2001				
juni	13550	695	121	187
juli	11626	665	107	142
augustus	11311	664	126	134
september	13549	680	123	138
oktober	14094	677	219	156
november	14274	684	233	132
december	13706	670	175	219
2002				
januari	12623	542	122	169
februari	12306	535	117	197
maart	13538	582	215	163
april	12650	576	199	195
mei	12870	577	174	191
juni	12242	563	141	225
juli	11653	660	142	181
augustus			183	154
september			150	159

(*) Voor meer uitleg zie inleiding en toelichtingen.

Bekken van de Bovenschedde (lengte 327,7 km)	Centrum en Borinage (lengte 92,6 km)	Ijzerbekken en Kust (lengte 144,4 km)	Totaal	
5	6	7	8	
97	5	1	509	1998
103	5	1	538	1999
				1999
94	6	1	465	januari
93	5	1	463	februari
98	7	1	571	maart
110	8	1	570	april
109	7	1	518	mei
124	6	1	612	juni
102	3	1	507	juli
93	5	1	530	augustus
107	5	1	572	september
110	5	2	573	oktober
104	6	1	558	november
89	5	1	516	december
				2000
100	5	2	574	januari
100	6	1	576	februari
117	7	1	646	maart
53	2	0	508	april
123	6	1	648	mei
117	6	1	618	juni
94	5	1	545	juli

Goederenvervoer - vervolg (volledige wagonladingen) (in 1 000 000 tkm)

Uitvoer	Doorvoer	Totaal	
5	6	7	
246	19	577	2001
			2001
246	12	566	juni
199	26	473	juli
269	24	553	augustus
251	17	530	september
261	16	563	oktober
248	24	636	november
249	24	666	december
			2002
180	33	504	januari
237	35	586	februari
243	15	634	maart
296	19	709	april
304	30	698	mei
242	9	617	juni
264	10	596	juli
217	12	566	augustus
248	10	565	september

Bedrijvigheid van de luchthaven Brussel Nationaal (evolutie in de tijd) (1)

	Aantal vluchten		Aantal passagiers		Goederen (2) (ton)	
	bij vertrek	bij aankomst	bij vertrek	bij aankomst	bij vertrek	bij aankomst
1996	120811	120707	6863284	6657585	233978	216733
1997	127387	127333	8070341	7864885	272271	243170
1998	138565	138457	9308198	9173699	303971	281621
1999	145944	145637	10052252	9972780
2000	152552	152428	10867076	10771389	332590	290775
2001	143403	143373	9895186	9785629	305323	254675

2001

Januari	12270	12204	671060	709119	23746	21762
Februari	11191	12247	700672	657540	26631	22090
Maart	12657	12663	861844	854487	28611	25317
April	12374	12338	954139	937554	24917	21093
Mei	13146	13130	955501	945660	26352	21554
Juni	12869	12858	1009711	963181	26001	20758
Juli	13394	13355	1171038	1046498	25436	19586
Augustus	13129	13157	999726	1090091	23742	18929
September	12434	12497	933842	964325	25737	21824
Oktober	12590	12578	776189	767993	25345	20192
November	8771	8838	424589	461254	24925	20661
December	8582	8572	431170	387095	23836	20871

2002

Januari	9214	9160	388406	402045	21747	18577
Februari	8715	8706	441932	414691	21194	18739
Maart	9523	9526	571206	506206	24724	21890
April	9772	9744	597263	594562	22268	18558
Mei	10624	10626	664343	647293	21375	17887
Juni	10253	10233	685986	629556	23130	18556
Juli	10901	10841	840551	710696	21252	17599
Augustus	10601	10670	714685	801697	19882	16125
September	10592	10577	728561	739909	22372	19469
Oktober	10664	10685	679390	666502	25255	20790

(1) Enkel verkeer met handelskarakter

(2) Alleen vrachtgoed

Tot het verkeer toegelaten motorvoertuigen

	Nieuwe motorvoertuigen						
	Personen- auto's	Autobussen en autocars	Voertuigen voor			Totaal	Motor fietsen
			goederenver- voer	Landbouw- tractoren	Andere tractoren		
1	2	3	4	5	6	7	
2001	41648	80	5363	244	480	47816	1760
2001							
juli	41227	100	5118	277	349	47071	2477
augustus	33795	62	4187	228	367	38639	1835
september	31295	97	4101	194	529	36216	1097
oktober	42625	34	5180	249,0	448	48536	1045
november	33625	69	3984	154	274	38106	622
december	21538	30	2713	119	102	24502	291
2002							
januari	56421	116	6331	223	631	63722	1121
februari	53152	80	5026	238	311	58807	2112
maart	53536	88	5613	411	435	60083	2702
april	52408	88	5145	445	506	58592	3196
mei	41454	62	4472	374	469	46831	2712
juni	38271	79	4396	344	415	43505	2610
juli	35306	56	4278	356	331	40327	2349
augustus	26414	86	3197	269	278	30244	1717
september	31917	110	3826	217	468	36538	1305
oktober	38030	60	4661	264	379	43394	923

	Tweedehands motorvoertuigen					
	Personen- auto's	Autobussen en autocars	Landbouw- tractoren	Andere tractoren	Totaal	Totaal
	8	9	10	11	12	13
2001	57259	92	6270	522	407	64548
2001						
juli	62528	76	6604	546	433	70187
augustus	54060	161	5904	496	330	60951
september	53093	92	5591	451	421	59648
oktober	62695	70	6914	416	357	70452
november	52333	49	5650	346	256	58634
december	41747	64	4683	300	238	47032
2002						
januari	58576	93	7075	475	544	66763
februari	57851	85	6503	501	381	65321
maart	63721	82	6956	712	295	71766
april	63384	103	7007	612	389	71495
mei	61141	58	6487	562	334	68582
juni	59231	49	6396	523	343	66542
juli	63472	52	6675	574	332	71105
augustus	49214	82	5388	495	320	55499
september	55816	44	6204	462	382	62908
oktober	61713	69	7263	456	425	69926

(*) Voor meer uitleg zie inleiding en toelichtingen

Toerisme en hotelwezen

Aantal overnachtingen in België (in duizend)*

	Volgens het gewest van bestemming			
	Totaal	Brussels Hoofd- stedelijk Gewest	Vlaams Gewest	Waals Gewest
	1	2	3	4
2000	29215,3	4496,9	17862,7	6855,8
2001	28693,9	4418,6	17364,5	6910,8
2001				
januari	1216,7	277,0	707,8	231,9
februari	1496,8	294,3	884,4	318,1
maart	1816,6	378,6	1095,8	342,2
april	2477,6	391,6	1569,8	516,2
mei	2514,3	414,4	1481,7	618,2
juni	2413,8	387,7	1467,9	558,3
juli	4592,7	362,7	2860,6	1369,5
augustus	4255,6	385,3	2666	1204,3
september	2298,5	423,2	1397,9	477,5
oktober	2210,8	353,9	1336,4	520,5
november	1621,9	341,6	928,4	351,9
december	1539,9	319,0	862,0	358,9
2002				
januari	1113,5	278,9	626,4	208,2
februari	1589,5	307,9	953,0	328,6
maart	1877,1	382,3	1136,8	358,0
april	2281,1	415,9	1394,8	470,5
mei	2767,6	445,3	1659,4	662,9
juni	2390,8	398,0	1492,5	500,3

Aantal aankomsten in België (in duizend)*

	Volgens het gewest van bestemming			
	Totaal	Brussels Hoofd- stedelijk Gewest	Vlaams Gewest	Waals Gewest
	1	2	3	4
2000	10723,9	2381,8	6004,7	2337,4
2001	10806,6	2340,3	6059,9	2406,9
2001				
januari	535,4	154,4	288,8	92,2
februari	671,1	159,2	373,6	138,3
maart	810,2	197,2	464,3	148,7
april	983,2	205,7	578,6	198,8
mei	1028,1	214,7	576,2	237,2
juni	988,7	209,5	555,0	223,9
juli	1204,9	194,0	694,1	316,9
augustus	1188,9	196,5	688,8	303,6
september	945,2	216,6	528,8	199,7
oktober	922,7	190,1	517,6	215,0
november	752,9	184,2	406,2	162,6
december	673,3	170,6	349,7	153,0
2002				
januari	506,3	146,3	267,9	92,0
februari	701,0	165,1	396,2	139,7
maart	849,6	195,6	485,7	168,3
april	947,0	215,4	544,9	186,7
mei	1131,6	233,6	635,7	262,3
juni	953,0	206,3	537,5	209,2

(*) Voor meer uitleg zie inleiding en toelichtingen.

Toerisme en hotelwezen

Volgens land van gewoon verblijf

België	Frankrijk	Nederland	Verenigd Koninkrijk	Duitsland	Verenigde Staten	
5	6	7	8	9	10	
13689,2	1584,7	4826,4	2492,9	2315,4	738,2	2000
13320,6	1573,6	4911,2	2647,1	2192,7	692,3	2001
2001						
465,4	92,2	211,5	101,7	113,0	36,6	januari
636,6	144,3	207,0	154,7	109,0	42,6	februari
771,5	120,9	280,2	205,1	129,2	58,2	maart
1150,3	165,4	312,5	258,9	221,0	63,2	april
1067,8	130,5	479,4	263,2	187,0	78,6	mei
1032,2	130,3	410,2	224,4	231,2	88,3	juni
2614,9	152,2	895,3	239,0	280,8	77,3	juli
2309,5	155,4	826,2	281	235,5	64,7	augustus
957,6	125,9	344	265,9	201,3	65,9	september
899,7	121,1	393,6	231,7	249,8	43,3	oktober
710,1	116,4	229,2	186,4	112,3	36,1	november
616,3	108,1	294,4	202,9	101,4	32,4	december
2002						
418,6	89,3	178,2	106,8	102,2	36,6	januari
643,1	157,4	285,9	162,1	106,4	37,8	februari
761,2	124,8	247,4	225,7	196,3	54,8	maart
1048,5	173,6	298,1	221,1	155,1	65,1	april
1131,4	165,3	563,5	229,9	250,5	75,7	mei
984,4	133,3	393,9	259,6	221,5	72,1	juni

Volgens land van gewoon verblijf

België	Frankrijk	Nederland	Verenigd Koninkrijk	Duitsland	Verenigde Staten	
5	6	7	8	9	10	
4266,5	837,5	1572,1	1198,1	816,2	0	2000
4355,1	835,1	1654,0	1253,6	782,6	326,0	2001
2001						
195,2	51,3	82,2	53,9	41,8	17,1	januari
283,4	67,8	85,2	76,6	45,0	18,2	februari
328,0	65,2	118,2	99,0	53,2	27,0	maart
394,2	83,8	131,4	116,1	74,9	30,4	april
399,7	75,2	162,2	124,3	74,9	37,8	mei
373,6	73,1	158,9	111,4	83,0	43,7	juni
532,1	74,6	210,2	113,0	79,0	38,0	juli
512,6	75,1	200,4	119,8	77,2	31,1	augustus
359,9	68,9	131,1	126,9	75,9	29,5	september
370,1	69,8	145,9	108,9	80,4	20,4	oktober
309,7	64,6	107,6	93,3	48,9	16,5	november
259,0	59,6	112,1	97,3	40,4	14,2	december
2002						
185,9	50,3	74,3	53,2	38,0	16,2	januari
281,9	71,7	107,6	80,5	44,4	16,6	februari
337,2	71,3	111,7	105,8	71,5	24,3	maart
374,7	89,4	127,0	105,9	62,9	29,2	april
431,9	93,6	188,3	116,6	97,2	33,9	mei
345,3	74,1	146,7	117,0	78,3	34,7	juni

Toelichtingen

Leefmilieu

Lucht

Bron : EMEP en IRCEL.

Uitstoot in de lucht van SO₂ en NO_x

Kol. 1

De totalen zijn niet gelijk aan de som van de kolommen ernaast omdat slechts bepaalde bronnen werden opgenomen.

Uitstoot in de lucht van CO NMVOS

Kol. 1

Het totaal is niet gelijk aan de som van de kolommen ernaast omdat slechts bepaalde bronnen werden opgenomen..

Kol. 1 tot 7

Niet-methaan vluchtige organische stoffen of NMVOS : o.a. benzinedampen en brandstoffen in de uitlaatgassen van voertuigen.

Gemiddelde concentraties van stoffen in de lucht

Kol. 1 tot 3

In de 5 door IRCEL uit gekozen meetstations voor het schatten van deze series, zijn de gemiddelde concentraties van SO₂, NO₂ en deeltjes in 1985 respectievelijk 46, 54 en 103 µg/m³.

Afval

Bron : OESO, EMA en NIS

Gemeentelijk afval ; recyclage

Kol. 8

Schatting EMA : geschatte cijfers voor papier en karton.

Bevolking en huisvesting

Loop van de bevolking

Bron : Rijksregister (vanaf 1988).

Kol. 4 en 5

Voor 1981, met inbegrip van de correcties (- 13 364) voortvloeiend uit de volkstelling van 1^{ste} maart 1981.

Voor 1988, met inbegrip van de correcties (+ 37 717) voortvloeiend uit de overgang van cijfers gebaseerd op de aangiften van de gemeenten, naar cijfers uit het Rijksregister.

Vanaf 1989, met inbegrip van het saldo van de verrichtingen van het voorgaande jaar, die nog niet verrekend waren door het Rijksregister op het ogenblik dat het bestand over de loop van dat jaar aan het N.I.S. werd overgemaakt (- 3 676 en 1989; + 501 en 1990 ; + 313 en 1991 ; + 492 en 1992 ; + 147 en 1993).

Voor 1991, met inbegrip van de correcties (- 12 161) voortvloeiend uit de volkstelling van 1ste maart 1991.

Samenleving

Werkgelegenheid

enquête naar de arbeidskrachten

Voorstelling

De voornaamste doelstelling van de **enquête naar de arbeidskrachten** is de bevolking op actieve leeftijd (vanaf 15 jaar) in te delen in drie groepen (werkende personen, werklozen en niet-actieve personen), in overeenstemming met de definities van het Internationaal Arbeidsbureau (IAB), en over elk van deze categorieën gegevens te verstrekken. De reden voor deze verwijzing naar internationale criteria is het streven naar vergelijkbaarheid tussen de landen: de Belgische EAK maakt deel uit van de enquêtes die gecoördineerd worden door het Statistisch Bureau van de Europese Gemeenschappen (Eurostat).

Onze steekproefenquête bij de huishoudens dekt de hele bevolking die op het nationaal grondgebied woont. De toevallig gekozen personen worden thuis ondervraagd door een afgevaardigde van het NIS en ondergebracht op basis van zo objectief mogelijke informatie. De hiertoe gebruikte vragenlijst betreft hoofdzakelijk de activiteit gedurende een zgn. referentieweek; sedert januari 1999 is deze week veranderlijk (vroeger werd de EAK in het voorjaar georganiseerd). Bovendien worden sedert april 1999 de geïnterviewde huishoudens drie maanden later opnieuw kort ondervraagd; de resultaten van deze "tweede bevraging" zullen in aanmerking worden genomen wanneer de jaarcijfers vanaf 2000 geproduceerd worden.

De EAK bevindt zich op het kruispunt van de demografische statistieken (doordat huishoudens worden aangesproken, die zelf uit personen bestaan) en de economische statistieken (omdat de bijdrage van elke werknemer aan het productieproces bestudeerd wordt).

Begrippen

Voornaamste definities van het IAB:

- Werkgelegenheid

Onder "tewerkgestelde persoon" (ook genoemd "persoon met een betrekking" of "werkende") wordt verstaan iemand die gedurende de referentieweek (minstens één uur, en zelfs zonder formeel contract) in loondienst of voor winst heeft gewerkt, of niet werkte maar een betrekking had waarvan hij/zij tijdelijk afwezig was (ziekte, vakantie, ...). Zo wordt een gepensioneerde die enkele uren per week werkt om wat bij te verdienen als werkende geteld, alsook de studente die een avond babysit was en de persoon die in het kader van een PWA gewerkt heeft in de loop van de referentieweek.

- Werkloosheid

"Werklozen" (volgens de IAB-definitie) zijn alle personen van 15 jaar en ouder die gedurende de referentieweek geen werk hadden, werk zochten (d.w.z. actieve stappen ondernomen hebben tijdens de 4 weken voor het interview) en direct beschikbaar waren voor werk (binnen 2 weken). Of de persoon al dan niet een uitkering krijgt van de RVA is irrelevant.

- Inactiviteit

De "niet-actieve bevolking" omvat alle andere personen, inclusief kinderen onder 15 jaar, in het bijzonder: zij die zich uitsluitend met het huishouden bezighouden (huisman of -vrouw), of die als vrijwilliger werken (bijvoorbeeld voor een humanitaire instelling), studenten en gepensioneerden (voor zover ze geen betaalde activiteit verrichten). Dit standpunt komt overeen met de optiek van de Nationale Rekeningen, die bij de berekening van het Bruto Nationaal Product onbezoldigd werk (thuis of elders) niet in rekening brengen.

De eerste twee groepen "**werkgelegenheid**" (actieve personen met een betrekking) en "**werkloosheid**" (actieve personen zonder een betrekking) vormen de "arbeidskrachten" of de "totale actieve bevolking", m.a.w. de personen die werken of bereid zijn te werken.

Wekelijkse arbeidsuur in de industrie

Voor de definitie van het begrip arbeidsduur per arbeider en bediende, zie Statistisch Tijdschrift nr. 1, januari 1969 ; blz. 20

Gedeelten van uren volgens het decimaal stelsel.

Kol. 1, 4 en 10

Exclusief steenkoolmijnen, ijzer- en staalindustrie.

Kol. 2, 5 en 11

Exclusief ijzer- en staalindustrie.

Stakingen

Het aantal geschillen, het aantal betrokken vestigingen, het aantal werkstakers en het aantal gedwongen stakers is geteld in de maand of het jaar waarin de geschillen begonnen. Het aantal verloren arbeidsdagen daarentegen is het totaal aantal werkelijk tijdens de maand of het jaar verloren dagen, daar een geschil verscheidene maanden kan duren.

De gegevens betreffende het tweede semester van 1993, alsook het jaargemiddelde, zijn niet beschikbaar.

Aantal werklozen

Bron : Rijksdienst voor Arbeidsvoorziening.

Kol. 1 tot 3

Statistiek van de uitkeringsgerechtigde volledig werklozen, ingeschreven als werkzoekenden in de arbeidsbemiddeling kantoren op het einde van de maand.

Ingevolge het K.B. van 29 december 1984 (B.S. van 18 januari 1985) kunnen sommige oudere werklozen op hun aanvraag vrijgesteld worden van inschrijving als werkzoekende en toch nog werkloosheidsuitkeringen ontvangen.

Statistisch worden deze oudere uitkeringsgerechtigde volledig werklozen, die niet meer ingeschreven zijn als werkzoekenden, vanaf april 1985 niet meer samengevoegd met de andere uitkeringsgerechtigde volledig werklozen..

Kol. 4

Daggemiddelde van het totaal aantal gedeeltelijk werklozen zowel voor de jaar- als de maandgegevens. Het gaat om tijdelijke werkloosheid wegens economische redenen, weersomstandigheden en andere.

Kol. 5 tot 7

Percentage uitkeringsgerechtigde werklozen t.o.v. alle verzekerden tegen werkloosheid.

Kol. 8 tot 10

Van januari 1985 af worden de werkloosheidspercentages volgens E.G.- definities berekend op de som van de uitkeringsgerechtigde volledig werklozen, de andere verplicht ingeschreven werklozen (zonder werk) en de vrijwillig ingeschreven werkzoekenden (zonder werk).

Levensstandaard

Inkomen van personen

Deze statistiek werd opgemaakt door uitsplitsing van de inkomens van het aanslagjaar 2000 ingekohierd tot einde juni 2001. Zij slaat derhalve op de inkomens die in 1999 zowel in België als in het buitenland verworven werden, met inbegrip van de van belasting vrijgestelde buitenlandse inkomsten.

De basis voor deze statistiek is het totaal belastbaar netto-inkomen per aangifte. Dit wil zeggen de som van het gezamenlijk belastbaar netto-inkomen en van het afzonderlijk belastbaar netto-inkomen.

Gemiddeld inkomen per aangifte

Quotiënt van het totaal belastbaar netto-inkomen en het aantal aangiften.

Mediaaninkomen

Inkomen van de aangifte die zich in het midden van de reeks bevindt na rangschikking van de aangiften volgens toenemend inkomen..

Gemeentelijke belastingsvoet

Quotiënt van de totale belasting en het totaal belastbaar netto-inkomen per gemeente.

Gezondheid

Aantal verkeersongevallen

Kol. 1 en 6

Overleden ter plaatse of voor opname in het ziekenhuis.

Kol. 4

Sedert 1 januari 1973 worden botsingen tussen meer dan twee weggebruikers beschouwd als één ongeval.

Kol. 5

Totaal van de doden vermeld in kolom 6 en van de gewonden (kolommen 7 en 8) die overleden binnen de 30 dagen na het ongeval.

Economie en financiën

Productie-indexen 1995 = 100

Productie-indexen : Beknopte methodologie

1. Definities

De productie-index meet in het ideale geval maandelijks de toegevoegde waarde tegen factorkosten, uitgedrukt als een Laspeyres volume-index. In de praktijk moet dit ideaal benaderd worden via ofwel inputgegevens (de inzet van grondstoffen, energie of arbeid), ofwel outputgegevens (productie in hoeveelheid, productie in gedeflateerde waarde of leveringen in gedeflateerde waarde, van alle producten of een selectie).

De productie-index is de belangrijkste conjunctuurindicator. Hij heeft twee belangrijke functies:

- het volgen van de conjunctuurcyclus, zo snel en accuraat mogelijk, en vooral het zo vroeg mogelijk detecteren van de omslagpunten in de curve;
- het registreren van de evolutie van de productie, over langere periodes, zo gedetailleerd mogelijk.

Om de tegenstrijdige doelstellingen van snelheid enerzijds en kwaliteit en volledigheid anderzijds te verzoenen, wordt zo vroeg mogelijk (binnen een maand en 15 kalenderdagen) een voorlopige index berekend, desnoods op onvolledige gegevens en enkel op algemeen niveau; later, in principe na 3 maanden en 15 kalenderdagen, komt er een definitieve index voor alle activiteiten en gewesten op basis van volledige en goed gecontroleerde data.

2. Soorten productie-indexen

Alle indexen worden uitgedrukt tegenover een basisjaar (op dit ogenblik 1995), dat om de vijf jaar geactualiseerd wordt.

- Activiteiten. Productie-indexen worden berekend voor het totaal en voor alle deelactiviteiten van de winning van delfstoffen, de eigenlijke (verwerkende) industrie, elektriciteit, gas en water en de bouwnijverheid; samen vormen die de totale industrie. Er zijn productie-indexen tot een heel gedetailleerd niveau (vb. voor 'Specerijen, sausen en kruiden'), en ook voor de hoofdindustriegroepen (intermediaire goederen, investeringsgoederen, duurzame en niet-duurzame consumptiegoederen).
- Gewesten. Naast de productie-indexen voor België, worden ook gewestelijke indexen berekend voor Vlaanderen, Wallonië en Brussel.
- Types van indexen. Vanuit de onbewerkte bruto indexen worden achtereenvolgens afgeleid: indexen per werkdag (na verwijdering van de invloed van de ongelijke duur en samenstelling van de maanden), seizoengezuiverde indexen (ook seizoenschommelingen uitgezuiverd) en trends (ook toevallige schommelingen weg, zodat alleen nog de fundamentele trend van de conjunctuur overblijft).

3. Berekeningsmethodes.

De basisinformatie voor het berekenen van de productie-indexen wordt gehaald uit de maandelijkse enquêtes van het NIS, die de gegevens verzamelen van zo'n elfduizend lokale eenheden van economische activiteit. Om de totale industrie af te dekken, worden die waar nodig aangevuld met gegevens uit administratieve en andere bronnen. Welke basisinformatie bij de indexberekening gebruikt wordt, voor een bepaalde activiteit, hangt af van de aard van de activiteit en van de beschikbaarheid van gegevens. Dat levert 4 mogelijkheden op, in afnemende mate van voorkeur: de gedeflateerde waarde van de productie, de ingezette grondstoffen, de gedeflateerde waarde van de leveringen of de gewerkte uren. De gedeflateerde waarde van de leveringen wordt het meest gebruikt.

De productie-index is een Laspeyres kettingindex. Daartoe wordt eerst een elementaire index (vorig jaar = 100) berekend: voor elke deelactiviteit wordt de basisinformatie van een bepaalde berekeningsmaand gedeeld door het gemiddelde van het voorgaande jaar. Via wegingen worden die elementaire indexen dan samengebundeld tot aggregaten (vorig jaar = 100). Door al die indexen vorig jaar = 100 te vermenigvuldigen met het overeenstemmende gemiddelde van het voorgaande jaar met het basisjaar 1995 = 100, worden deze vervolgens omgezet in bruto indexen (1995 = 100). Die bruto indexen leveren tenslotte, na het verwijderen van diverse componenten via het berekeningsprogramma TRAMA/SEATS, respectievelijk indexen per werkdag (1995 = 100), seizoengezuiverde indexen (1995 = 100) en trends (1995 = 100) op.

De wegingen waarmee de elementaire indexen (vorig jaar = 100) worden geaggregeerd, moeten zo precies mogelijk de toegevoegde waarden van de diverse activiteiten in het voorgaande jaar weerspiegelen. Elk jaar worden ze herberekend aan de hand van de recentste toegevoegde waarden van de diverse activiteiten voor België en de drie gewesten. Door een jaarlijkse aanpassing van de wegingen kunnen de structurele veranderingen in de industrie heel nabij opgevolgd worden.

4. Verspreiding.

De Eenheid Conjuncturele Indicatoren verzorgt maandelijks een persbericht in het Nederlands, Frans Engels en Duits betreffende de meest recente productie indicatoren. Dit persbericht wordt gratis verstuurd, vooral per e-mail, aan de pers en andere geïnteresseerden. De recentste versie is terug te vinden op de website van het N.I.S. (http://statbel.fgov.be/production_fr.htm). Meer gedetailleerde gegevens voor België en de gewesten kunnen op papier of elektronisch geleverd worden mits betaling. De productie indexen worden tevens gedetailleerd gepubliceerd in de publicaties van het N.I.S. Vraag onze tarieven.

5. Contact

Bijkomende inlichtingen kunnen verstrekt worden door de Eenheid Conjuncturele Indicatoren van het Nationaal Instituut voor de Statistiek : Leuvenseweg 44, B-1000 Brussel tel. +(32)(0)2/548 65 71 of +(32)(0)2/548 65 94 fax +(32)(0)2/548 65 72

Indexcijfers van de omzet

Indexcijfers van de omzet volgens de aangiften in de B.T.W. 1985 = 100 : zie toelichting bij kol.29 t/m 34 van het algemeen overzicht.

Prijs

Indexcijfers van de industriële productieprijsen : de cijfers van de 2 laatste maanden zijn steeds voorlopige cijfers .

Indexcijfer van de consumptieprijzen

Het nieuwe indexcijfers van de consumptieprijzen werd van kracht op 1 januari 1998. Als basisperiode heeft men het jaar 1996 genomen.

De indexcijfers van de consumptieprijzen werden berekend door het Ministerie van Economische Zaken, Bestuur Handelsbeleid (Dienst voor het Indexcijfer). Het indexcijfers weerspiegelt de evolutie van het prijspeil en dient om de inflatiecoëfficiënt te bepalen. De berekening gebeurt op basis van de prijzen van 481 producten ; de zogenaamde "indexkorf". De wegingen van de producten worden onder meer bepaald aan de hand van het gezinsbudgetonderzoek van het NIS, dat nagaat welke de consumptiegewoonten zijn van de Belgische bevolking. Een aantal (40) producten werden verwijderd uit de vorige indexkorf (o.a. thuisbezorgd bier, springveren matrassen, turnpantoffels) en een aantal (93) producten werden toegevoegd (o.a. abonnement op betaaltelevisie, tennisschoenen, pizza's, cornflakes, hamburgers, oesters,

microgolfoven, laserprinter, de Go Pass van de NMBS, condooms, ...). In deze groep zit ook een aantal producten die gesplitst werden, zoals de tickets voor voetbalwedstrijden. Bovendien werden om methodologische redenen nog een aantal wijzigingen doorgevoerd. Zo tellen – om tegemoet te komen aan eisen van Eurostat – de hypothecaire interesten niet langer mee (de notariskosten voor het afsluiten van een hypothecaire lening doen dat nog wel) en wordt niet langer de volledige prijs van geneesmiddelen in rekening gebracht, maar enkel dat gedeelte van de prijs dat niet terugbetaald wordt door de ziekenfondsen (het remgeld)

Kol. 1

De Nationale Arbeidsraad heeft volgende overschakelingformule aanvaard om van het oude indexcijfer naar het nieuwe over te gaan: één punt van het vroegere indexcijfer = 0,8148 punt van het nieuwe algemene indexcijfer (afgekort NICP-96).

Kol. 2

1 punt van het indexcijfer op basis 1996 = 1,2273 punt van het indexcijfer op basis 1988.

Kol. 3

1 punt van het indexcijfer op basis 19818 = 1,5401 punt van het indexcijfer op basis juli 1974 – juni 1975.

Kol. 4

Om dit indexcijfer (gewoonlijk gezondheidsindex genoemd, afgekort (GICP) te berekenen, zijn 4 posten uit de algemene prijzenindex verwijderd, namelijk tabak, alcohol, benzine en diesel, evenals de impact van de energiebijdrage ter financiering van de Maribel-bis operatie.

Kol. 5

1 punt van het vroegere indexcijfer = 0,8294 punt van het nieuwe indexcijfer.

Overheidsfinanciën

Rendement van de belastingen

Bron : Ministerie van Financiën.

Exclusief opcentiemen, afgestane rechten en toegewezen fiscale ontvangsten.

Stand van de schatkist

Bron: Ministerie van Financiën.

Vanaf januari 1991 : enkel de nationale begroting.

Kol. 1, 2 en 3

Vanaf januari 1991: het totaal van de lopende en kapitaalverrichtingen.

Kol. 5

De «andere verrichtingen » omvatten de uitgaven voor de lasten uit het verleden, het saldo van het derden geld en de thesaurieverrichtingen, de evolutie van de gewone rekening van de schatkist bij de N.B.B., de uitgaven delgingsverschillen, de tegenwaarde van het product van de lening uitgegeven ten voordele van de dienst van de scheepvaart en de Brusselse agglomeratie, alsmede de tegenwaarden van bepaalde aflossingen buiten begroting.

Stand van de staatsschuld

Bron: Ministerie van Financiën.

Kol. 2 en 5

Vanaf 1.1.1993, inclusief de schulden van de NMMS (Nationale Maatschappij voor de herstructurering van de nationale sectoren) en de SOCOBESOM (Coöperatie vennootschap voor

Bedrijfsomschakeling) overgenomen door de Staat in toepassing van de wet van 30.12.1992 houdende sociale en diverse bepalingen, voor een bedrag van 4,35 miljard EURO.

Kol. 4, 7 en 10

Het bedrag van de schulden in vreemde munt wordt berekend op basis van de wisselkoersen van de laatste beursdag van de maand.

Kol. 6, 7 en 8

Schatkistcertificaten met looptijd van meer dan één jaar.

Kol.9, 10 en 11

Schatkistcertificaten met looptijd van één jaar of minder.

Beurzen

Activiteiten in de Brusselse Beurs

Kol. 1 tot 7

Bron: Maandelijks bulletin der Statistieken, gepubliceerd door de Beurscommissie van Brussel.

Landbouw en aanverwante activiteiten

Landbouw

De maandgegevens zijn voorlopig ; wijzigingen zijn mogelijk tot het jaar (t-2).

Aantal geslachte dieren

De jaargegevens zijn de gemiddelden van de vier kwartalen.

Prijsevolutie van de land - en tuinbouwproducten

Bron : C.L.E. – Centrum voor Landbouweconomie – Ministerie van Middenstand en Landbouw.

Gemiddelde prijzen van de landbouwproducten genoteerd op de prijsregelende markten van het land.

Prijzen aan voortbrenger, taksen niet inbegrepen.

Kol. 1 tot 7 en 9 tot 19

De jaarprijs is het rekenkundig gemiddelde van de twaalf maandprijzen.

Kol. 18

Prijs door de melkerijen aan de voortbrenger betaald , melk met 36 g botervet per liter en 33,5 g eiwit per liter (diep gekoeld).

Kol. 22 tot 39

De jaarprijs is de gemiddelde prijs van de verkopen van het jaar.

De indexen van de aankooprijzen van de productiemiddelen in land- en tuinbouw.

Bron : C.L.E. – Centrum voor Landbouweconomie – Ministerie van Middenstand en Landbouw.

Visserij

De jaargegevens zijn de gemiddelden van de 12 maanden.

Industrie en bouwnijverheid

Industriële productie in absolute cijfers

1^{ste} januari 1994 betekent een keerpunt in de opstelling van de maandstatistieken van de industriële productie. Tot 1993 bestond voor de meeste sectoren een specifieke maandstatistiek. De gebruikte goederennomenclatuur was een empirisch ontworpen productenlijst per bedrijfstak.

Sinds het tot stand komen van de interne markt op 1 januari 93 is de behoefte aan internationaal vergelijkbare resultaten toegenomen. Men wil de gegevens over de productie kunnen koppelen aan die over de buitenlandse handel. Dit leidde tot de PRODCOM - enquête.

De meeste industriële ondernemingen met 10 of meer personeelsleden of met een jaaromzet van 100 miljoen BEF, en sommige andere ondernemingen met een industriële nevenactiviteit waar tenminste 20 personen werken, zijn onderworpen aan Prodcum.

De nieuwe nomenclatuur voor de productiestatistieken, de Prodcum-lijst, bevat ongeveer 5.700 industriële producten, hoofdzakelijk goederen, maar ook een aantal industriële diensten. Elke rubriek van de Prodcum-lijst wordt aangeduid door een code van acht cijfers. De eerste vier cijfers komen overeen met een klasse van de NACE-rev.1. Aldus wordt er een overeenstemming bereikt tussen producten en activiteiten. Bovendien bestaan de rubrieken van de Prodcum-lijst uit artikelen of groepen artikelen van de gecombineerde nomenclatuur.

Er wordt geënquêteerd op het niveau van de lokale eenheid. Indien in één lokale eenheid meerdere activiteiten worden uitgeoefend, vult men één aangifte in per activiteit, per afdeling (2 cijfers) van de NACE-rev.1. Naast productiegegevens §hoeveelheid (volgt later) en waarde van de leveringen (zie tabel 1) zijn er ook gegevens over de werkgelegenheid en het arbeidsvolume (zie verder rubriek "Werkgelegenheid").

De resultaten van de laatste maanden zijn voorlopig omdat er nog steeds een kleine non-respons is.

De belangrijke verschillen die worden vastgesteld voor bepaalde sectoren tussen december en januari zijn gedeeltelijk te wijten aan de jaarlijkse bijwerking van het Prodcum-aangeversbestand.

Andere enquêtes van de industriële productie (niet-prodcum)

Om uiteenlopende redenen worden de statistieken van enkele sectoren (energie, recuperatie, waterdistributie, slachthuizen, zuivel, ijzer en staal) nog ingezameld volgens het oude systeem. Het aantal variabelen dat ingezameld wordt, varieert per statistiek. Specifieke maandstatistieken zijn er alleen voor de cokes, petroleum, water en bouwnijverheid.

In andere sectoren, zoals ijzer en staal, gas en elektriciteit, worden de gegevens ingezameld door de beroepsverenigingen.

Voor de overige sectoren (slachthuizen, zuivel, bewerking van splijt - en kweekstoffen en recuperatie van metaal, papier, textiel en scheikundige stoffen) bestaan gegevens over personeel en omzet. Voor de slachthuizen en de zuivel bestaan er specifieke statistieken in de afdeling landbouwstatistieken.

PRODCOM – Waarde van de industriële productie

De waarde van de industriële productie is gelijk aan de waarde van de leveringen m.i.v. de industriële behandelingen en diensten en aan het buitenland geleverd maakloonwerk. De hoofdactiviteit wordt gegeven volgens de activiteitennomenclatuur NACE-BEL-afdelingen op 2 cijfers..

Nace 15

M.u.v. slachterijen en melkerijen.

Nace 27

M.u.v. vervaardiging van ijzer en staal en van ferro-legeringen (EGKS)

Omzet voor bepaalde bedrijfstakken NIET-PRODCOM

Bedrijfstakken : activiteitennomenclatuur NACE-BEL : afdelingen (2 cijfers)

Nace 15

Bevat alleen slachterijen (vestigingen met 10 of meer arbeiders) en melkerijen (vestigingen met 10 of meer arbeiders).

Nace 23

Bevat de vervaardiging van cokesoven producten (geen drempel), de vervaardiging van geraffineerde aardolieproducten (geen drempel) en de bewerking van splijt - en kweekstoffen (vestigingen met 10 of meer arbeiders)

Nace 37

Vestigingen met 10 of meer arbeiders.

Nace 40

Bevat alleen de productie en distributie van elektriciteit (geen drempel) en van gas (geen drempel).

Nace 41

Geen drempel

Hoeveelheden voor bepaalde bedrijfstakken NIET-PRODCOM

Kol. 1 t/m 9

Bron : Staalindustrie verbond.

Kol.1

Behalve ferro-mangaan.

Kol.3

Inbegrepen breedband voor koude herwalsing of voor verknipping (warmgewalste platen of bandstaal verknijpt uit breedband).

Kol.9

Deze inlichting vervolledigen de inlichtingen over de platte producten maar mogen er niet bij opgeteld worden.

Werkgelegenheid

Verdeling van de werkgelegenheid volgens de hoofdactiviteit van de vestiging voor de ondernemingen onderworpen aan de PRODCOM- enquête (A) of aan andere enquêtes (B).

Nace 10

B Bevat alleen de vervaardiging van steenkoolagglomeraten (geen drempel) en de recuperatie van steenkool uit steenkoolbergen (vestigingen met 10 of meer arbeiders). Het aantal bedienden en het aantal arbeiders voor deze bedrijfstak zijn vertrouwelijk.

Nace 15

A M.u.v. slachterijen en melkerijen.

B Bevat alleen slachterijen (vestigingen met 10 of meer arbeiders) en melkerijen (vestigingen met 10 of meer arbeiders).

Nace 23

B Bevat de vervaardiging van cokesoven producten (geen drempel), de vervaardiging van geraffineerde aardolieproducten (geen drempel) en de bewerking van splijt - en kweekstoffen (vestigingen met 10 of meer arbeiders).

Nace 27

- A M.u.v. vervaardiging van ijzer, staal en ferro-legeringen (EGKS).
- B Bevat alleen ijzer, staal en ferro-legeringen (EGKS) (geen drempel).

Nace 37

- B Vestigingen met 10 of meer arbeiders.

Nace 40

- B Bevat alleen de productie en distributie van elektriciteit (geen drempel) en van gas (geen drempel).

Nace 41

- B Geen drempel.

Nace 45

- B Ondernemingen met 10 of meer werknemers.

Bouwvergunningen

De jaargegevens zijn totalen van de 12 maanden.

Werkelijke evolutie

Deze gegevens houden rekening met een officiële datum van uitreiking van de bouwvergunning of met de effectieve datum van het begin der werken. De cijfers zijn voorlopig voor de laatste 2 jaren (of 24 maanden) omdat sommige gemeenten de vragenlijsten laattijdig invullen of terugzenden en de verwerking van de ingevulde vragenlijsten ook nog enige tijd vraagt. Daarom is voorzichtigheid vereist bij de interpretatie van de recente cijfers. Voorlopig publiceert het NIS enkel deze naakte, niet-bijgeschatte cijfers (terug te vinden in de kolommen “Werkelijke evolutie”). Deze publicatie van bijgeschatte gegevens wordt momenteel voorbereid.

Evolutie volgens de maand van registratie bij het NIS

Deze gegevens hebben betrekking op de datum waarop de vragenlijsten verwerkt zijn bij het NIS. De cijfers weerspiegelen de algemene trend, maar liggen toch meestal te hoog of te laag. Deze reeksen werken gecreëerd om het probleem van laattijdige doorzending door de gemeenten te ondervangen.

Definities van de gebruikte termen

Bouwvergunning : Een plan voor bouw of verbouwing. Voor de uitvoering van dit plan werd een vergunning uitgereikt krachtens een bouwreglementering..

Gebouw : De statistische eenheid van de telling. Het omvat naast het hoofdgebouw ook de bijgebouwen en de aanhorigheden die samen met het hoofdgebouw een geheel vormen op hetzelfde perceel. De Belgische statistiek onderscheidt de gebouwen naar hun bestemming. Woongebouw zijn die gebouwen die uitsluitend of hoofdzakelijk (m.a.w. meer dan 50 % van de oppervlakte dient voor bewoning) voor huisvesting bestemd zijn ; niet-woongebouwen zijn alle overige gebouwen.

Woning : een huis of een gedeelte van een huis, een reizende woning (schip, woonwagen, enz ...) of een noodwoning (barakken, enz ...) bestemd voor de huisvesting.

Begonnen

woning en gebouw : De woning en het gebouw worden als begonnen beschouwd van zodra de eerste werkzaamheden op de bouwwerf zelf worden uitgevoerd (levering op de werf van materieel en gereedschap, eerste graafwerken, enz ...).

Diensten, handel en vervoer

Binnenlandse handel

Omzet

De indexen van de grote distributieondernemingen zijn berekend op basis van exhaustieve overzichten.

Kol. 1 t/m 5

De indexcijfers voor de kleine detailhandel worden berekend aan de hand van steekproefgegevens..

Kol. 11

Kleine en middelgrote supermarkten met gehele of gedeeltelijke zelfbediening.

Kol. 18

Waarde-indexcijfer gedeeld door het algemene indexcijfer van de consumptieprijzen, zonder diensten.

Buitenlandse handel

Bron : tot en met 1994 Nationaal Instituut voor de Statistiek, vanaf 1995 Instituut voor de Nationale Rekeningen.

De resultaten worden opgesteld volgens het stelsel van de bijzondere handel. De invoer omvat alle inkomende goederen voor het verbruik en die met betrekking tot het actief en passief veredelingsverkeer; met inbegrip van de uitslag uit entrepot voor invoer, maar uitgezonderd de inslag in entrepot. De uitvoer omvat alle uitgaande goederen met definitieve bestemming en die met betrekking tot het actief en passief veredelingsverkeer. De doorvoer, onder welke vorm ook, is bijgevolg niet in de resultaten begrepen.

Alle resultaten hebben betrekking op België. De eerste versies van de gepubliceerde cijfers zijn voorlopige cijfers. Zij worden verbeterd naarmate de controles over de betwiste gegevens vooruitgang maken.

De handel met derde landen (de zogenaamde extracommunautaire handel) wordt waargenomen op basis van de douanedocumenten. De handel met EU-Lidstaten (de zogenaamde intracommunautaire handel) wordt waargenomen door middel van het Intrastat-stelsel, waarbij ruim 28.000 ondernemingen rechtstreeks rapporteren aan de Nationale Bank. Het betreft die ondernemingen die op jaarbasis meer dan 4.2 miljoen frank aan aankomsten en/of verzendingen registreren

De vergelijking van de geregistreerde resultaten (partiële) met die van de BTW-Administratie (totale) leidt tot bijgeschatte resultaten. Deze bijschatting compenseert het informatieverlies dat het gevolg is van de registratiedrempel en van het uitblijven van het antwoord van sommige ondervraagde ondernemingen. Er worden echter géén bijgeschatte resultaten gepubliceerd in de tabel waarin de indeling gebeurt volgens de grote economische categorieën (CGCE).

Bij de registratie van de invoer van de extracommunautaire handel (derde landen) wordt het land van oorsprong gekozen, behalve wanneer het land van oorsprong een EU-Lidstaat is, in dat geval wordt het land van herkomst gekozen. Voor de intracommunautaire aankomsten is het partnerland steeds de lidstaat van herkomst. Bij uitvoer/verzending kent men slechts het land van bestemming.

De waarde van de goederen is de prijs aan de grens van het land. Zij omvat, zowel bij invoer als bij uitvoer, de verkoopprijs af-fabriek van de goederen, vermeerderd met de vervoer - en verzekeringskosten tot aan de grens van België, maar zonder taksen en subsidies. Bij uitvoer gaat het bijgevolg om de FOB-prijs, dus zonder de vervoer - en verzekeringskosten over het buitenlands traject, terwijl bij invoer de CIF-prijs geldt, waarbij de vervoer - en verzekeringskosten over het buitenlands traject wel zijn

inbegrepen. Bij veredelingsverkeer en herstelling wordt de aan te geven waarde steeds bepaald inclusief de waarde van de goederen zelf..

Buitenlandse handel in absolute cijfers

De jaargegevens zijn totalen van de 12 maanden..

Invoer en uitvoer volgens continenten

Kol. 1 tot 29

Het verschil tussen het algemeen totaal en de som der continenten wordt verklaard door het feit dat in dit eerste gegeven ook de volgende rubrieken vervat zijn : bunkering, hoge zee (petroleum), onbepaalde landen, entrepot, internationale gegevens en vertrouwelijke landen..

Kol. 5 en 6

Met inbegrip van Oostenrijk, Zweden en Finland (Lidstaten van de EU vanaf 01.01.1995, maar reeds begrepen in de cijfers vanaf 1994).

Kol. 13 en 14

Australië, Nieuw-Zeeland en Oceanië.

Totaal cijfers (bijgeschat)

Door een wijziging in de administratieve reglementering worden bepaalde goederenstromen die vroeger als doorvoer geregistreerd werden, sinds 1^{ste} januari 1997 opgenomen in de invoer uit niet - EU-landen..

Kol. 4, 8 en 12

Het dekkingspercentage is gelijk aan het quotiënt van de waarde van de uitvoer gedeeld door die van de invoer, vermenigvuldigd met 100.

Kol. 5 tot 8

Met inbegrip van Oostenrijk, Zweden en Finland (Lidstaten van de EU vanaf 01.01.1995, maar reeds begrepen in de cijfers vanaf 1994).

Vervoer

Aantal en tonnenmaat van de binnengevaren zeeschepen

Bron : Tot 1981 de havenbesturen. Vanaf 1982 een generale verklaring voor binnenvarende zeeschepen.

Aantal en tonnenmaat van de buitengevaren zeeschepen

Bron : Tot 1981 de havenbesturen. Vanaf 1982 een generale verklaring voor buitenvarende zeeschepen.

Onderverdeling van het vervoer op de binnenwateren

Door de regionalisering en het afschaffen van de Europese binnengrenzen werd vanaf 1^{ste} januari 1993 de verwerkingsmethode gewijzigd ; gegevens verwerkt volgens de nieuwe methode zijn voorlopig nog niet beschikbaar.

Bedrijvigheid in de verschillende bekkens

Totaal der vervoerprestaties in het bekken : vertrek, aankomst, binnenvervoer en doorvoer. Lengte van de waterwegen vanaf 1^{ste} januari 1982.

De lengte van de bekkens van de Zeeschelde, van Maas en Samber, van de Bovenschelde, van Centrum en Borinage en van IJzer en kust, wijken enigszins af van de officiële lengte. Om computertechnische

redenen moesten immers bepaalde stroken van waterwegen bij een andere waterweg gevoegd worden dan deze waartoe zij behoren..

Bedrijvigheid van de Belgische spoorwegen

Kol. 1 en 2

Voor retourbiljetten (N.M.B.S.) werden twee reizen in aanmerking genomen. Voor houders van abonnementen werd forfaitair een aantal reizen vastgesteld dat varieert in de tijd, het type abonnement. Het aantal reizen is ook forfaitair vastgesteld voor sommige reizigers die van een verminderde prijs genieten.

Bedrijvigheid van de luchthaven Brussel-Nationaal

Kol.1 tot 6

Verkeer met handelskarakter.

Kol. 5 en 6

Vanaf 1989 alleen vracht.

Toerisme en hotelwezen

Inclusief overnachtingen in kampeerinrichtingen.

Vanaf 1992 zijn overnachtingen op residentiële kampeerterreinen en in villa's en appartementen, niet meer in de cijfers begrepen. De jaargemiddelden zijn definitieve cijfers, de maandresultaten voorlopige cijfers.

De jaargegevens zijn totalen van de 12 maanden.

Informatie

Het Nationaal Instituut voor de Statistiek

Waar vindt u de informatie van het N.I.S. ?

In vijf grote steden van het land heeft het publiek toegang tot :

- ◇ Jaarboeken, gespecialiseerde publicaties en een selectie van diskettes en cd-rom's.
- ◇ Een leeszaal, waar men de publicaties van het N.I.S., andere ministeries en Belgische en internationale instellingen kan raadplegen.

Al onze bibliotheken zijn op werkdagen open van 9 tot 12 en van 13 tot 16 uur.

Brussel

Leuvenseweg 44, 1000 Brussel
tel. 02/548 63 65 – 02/548 63 66 fax 02/548 63 67
e-mail : info@statbel.mineco.fgov.be

Trein (B) : Centraal Station of station Congres
Metro (M) : lijn 1A en 1B, station Park of Kunst-Wet
lijn 2, station Kunst-Wet of Madou
Tram-Bus : 92, 93, 94 halte Park
65, 66 halte Drukpersstraat
29, 63 halte Congres
Parking (P) : Administratief Centrum (betaalparking)

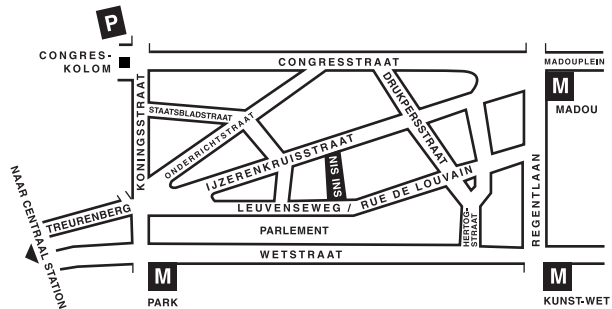

Antwerpen

Italiëlei 124 - bus 85, 2000 Antwerpen
tel. 03/229 07 00 fax 03/233 28 30
e-mail : info.antwerpen@statbel.mineco.fgov.be

Trein (B) : Centraal Station
Metro (M) : halte Opera
Tram-Bus : vlakbij (Fr. Rooseveltplaats)

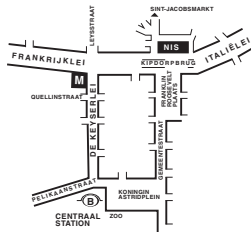

Charleroi

Tour Biarent, Bd Audent 14/5., 6000 Charleroi
tel. 071/ 27.44.14 fax 071/ 27.44.19
e-mail : info.charleroi@statbel.mineco.fgov.be

Trein (B) : Charleroi Sud, 20 min van het station (Place Buisset, Rue du Collège, place Charles II, bd Tirou, rue de la Montagne)
Bus : halte Tirou
Autoweg : kleine ring van Charleroi - uitrit Gare du Sud
Parking (P) : betaalparking tegenover het NIS

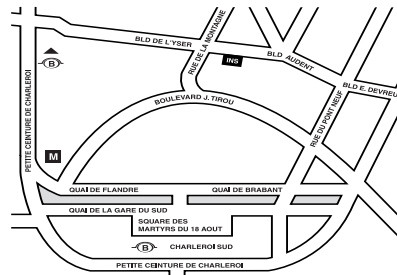

Gent

Coupure rechts 620, 9000 Gent
tel. 09/267 27 00 fax 09/267 27 29
e-mail : info.gent@statbel.mineco.fgov.be

Trein (B) : Gent St.-Pieters
Tram-Bus : 40, 43 halte Theresianenstraat
Autoweg : gemakkelijk bereikbaar langs E40 (uitrit 13 - Gent-West/Drongen)
Parking (P) : op de "Coupure Rechts"

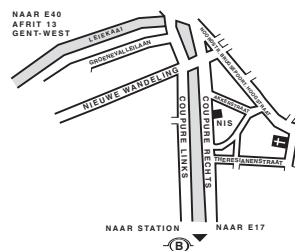

Luik

Bd de la Sauvenière 73-75, 4000 Luik
tel. 04/223 84 11 fax 04/222 49 94
e-mail : info.liege@statbel.mineco.fgov.be

Trein (B) : Station Guillemins of Palais
Tram-Bus : (Guillemins) 1 et 4 halte Sauvenière
Parking (P) : Neujean (op 20 m - zelfde straatkant)
Mercure (tegenover)



Het N.I.S. verspreidt tal van producten die de Belgische socio-economische realiteit in cijfers weergeven.

Al deze producten, opgenomen in onze catalogus, kunt u verkrijgen in onze regionale centra of bij onze dienst documentatie - verkoop in Brussel. Onze catalogus wordt u op eenvoudige aanvraag toegestuurd. (zie adressen hiernaast) .

Een keuze uit onze gegevens en de lijst van onze publicaties vindt u eveneens op onze website:

<http://statbel.fgov.be>

Algemene publicaties

Weekbericht

Elke week biedt het NIS u de primeur van de nieuwste statistieken over volgende gebieden : Grondgebied en leefmilieu ; Bevolking ; Samenleving ; Economie en financiën ; Landbouw ; Industrie ; Diensten, handel en vervoer.

Kerncijfers

De informatie die het NIS levert, bestrijkt alle mogelijke thema's. Klimaat, leefmilieu, bevolking, vervoer en verkeer, economie, financiën, gezondheid, de informatiemaatschappij... ze komen allemaal aan bod. Kerncijfers 2001 is een gratis kleurenbrochure in een handig formaat die een samenvatting geeft van de rubriek Statistieken van onze website. Ze telt 32 pagina's en bevat tabellen, grafieken en cartogrammen.

Enkele andere publicaties

Algemene Publicaties

Regionaal Statistisch Jaarboek

Grondgebied en leefmilieu

Statistiek van de bodembezetting (**diskette**)

Overzicht Leefmilieu- *Jaarlijks*

Bevolking

Loop van de bevolking – *jaarlijks*

Bevolkingsvoouitzichten – *Te verschijnen*

Samenleving

Huishoudbudgetenquête – *jaarlijks*

Doodsoorzaken – *jaarlijks*

Economie en financiën

Verkoop van onroerende goederen – *jaarlijks*

De conjunctuur - *maandelijks*

Landbouw

Land- en tuinbouwtelling op 15 mei - *jaarlijks*

Industrie

Industriële productie en bouwbedrijf - *maandelijks*

Handel, diensten en vervoer

Maandelijkse vervoerstatistieken – *maandelijks*

Binnenlandse handel - *jaarlijks*



Eerste uitgave

Gedrukt door de
drukkerij van het NIS
B-1000 Brussel

December 2002