

Statistisch tijdschrift

**Overzicht van het economisch
en sociaal leven**

Het Nationaal Instituut voor de Statistiek biedt onpartijdige informatie tegen een redelijke prijs.

De informatie wordt conform de wet verspreid, meer bepaald voor wat betreft de privacy.

De statistieken worden ingedeeld in acht domeinen:

Algemeen	Economie en financiën
Grondgebied en leefmilieu	Landbouw en vergelijkbare activiteiten
Bevolking	Industrie
Samenleving	Diensten, handel en vervoer

Alle rechten voorbehouden. Het vertalen, bewerken, reproduceren op welke wijze dan ook, inbegrepen fotografie en microfilm, is niet toegelaten, tenzij met schriftelijke machtiging vanwege het Nationaal Instituut voor de Statistiek.

Het citeren van korte uittreksels als toelichting of bewijsvoering in een artikel, een boekbespreking of een boek is evenwel toegestaan, mits de bron duidelijk en nauwkeurig wordt vermeld.

Verantwoordelijke uitgever: Hans D'Hondt



© 2002, NATIONAAL INSTITUUT VOOR DE STATISTIEK *uitgever*

B-1000 Brussel – 44 Leuvenseweg

Voorwoord

Al vele jaren biedt het Statistisch Tijdschrift een ruime keuze uit de belangrijkste representatieve gegevens over de demografische, sociale en economische toestand in België. Dat zal ook zo blijven..

In 2002 worden opmaak en inhoud van het Statistisch Tijdschrift echter compleet omgegooid. Dat gebeurt geleidelijk maar het eindresultaat zal zijn dat u nog meer informatie krijgt over de verschillende thema's waar wij statistieken over maken.

Snelheid en efficiënte

Dit jaar wordt de nadruk vooral gelegd op de beschikbaarheid van de gegevens en de publicatiesnelheid.

Nieuw bij het NIS ?

Elke vrijdag wordt u in het Weekbericht op de hoogte gehouden van de statistieken die in de voorbije week vrij werden gegeven. Zo wordt het Weekbericht de gedrukte versie van onze Internetsite, waar u dagelijks nieuwigheden vindt..

Maandgegevens : Statistisch Tijdschrift, De Conjunctuur, ...

Het NIS publiceert maandelijks in het Statistisch Tijdschrift een overzicht van de evolutie van alle verzamelde en verwerkte maandgegevens uit de zeven domeinen die door onze statistieken worden bestreken. U vindt er ook enige commentaren en korte analyses bij onze statistieken.

De Conjunctuur en andere maandelijks themabrochures geven u gedetailleerde statistische informatie per domein.

U kunt specifieke maandgegevens ook rechtstreeks toegestuurd krijgen per fax of e-mail **op de datum waarop ze worden vrijgegeven**. Daartoe bestaat een speciaal abonnement.

En de euro ?

In het decembernummer 2001 worden bedragen voor het laatst in Belgische frank gepubliceerd.

Vanaf januari 2002, geven de publicaties van het NIS alle bedragen sinds 1999 in euro. In 1999 werd de koers van de euro vastgesteld op 40,3399 BEF.

Bedragen van voor die datum, toen de euro nog niet bestond, blijven we geven in Belgische frank. Er zijn verschillende conversiemethoden mogelijk, naar gelang welke vergelijkingen men wil maken. Wij geven u graag raad..

Statistisch tijdschrift

Overzicht van het economisch en sociaal leven

Nr 6

Reeksen bijgewerkt tot 30 juni 2002

Inhoudsopgave

Inleiding

- Inleiding 3

Grondgebied en leefmilieu

- Luchtverontreiniging 6
- Luchtkwaliteit 9
- Afval 10

Bevolking en huisvesting

- Loop van de bevolking 12
- Loop van de burgerlijke stand 12
- Strefteafels 14

Samenleving

- Samenleving : nieuwsflits 18
- Werkgelegenheid : driemaandelijkse enquête naar de arbeidskrachten 22
- Werkgelegenheid : arbeidsduur 24
- Werkgelegenheid : stakingen 24
- Werkgelegenheid : werkloosheid 26
- Lonen 28
- Gezondheid : verkeersongevallen 30
- Gezondheid : aantal geneesheren per arrondissement 31

Economie en financiën

- Demografie van de ondernemingen : nieuwsflits..... 34
- Conjunctuurindicatoren: nieuwe orders 38
- Conjunctuurindicatoren: productie..... 39
- Conjunctuurindicatoren: afzetprijnsindexen..... 40
- Conjunctuurindicatoren: afzetprijnsindexen binnenlandse markt..... 41
- Conjunctuurindicatoren: afzetprijnsindexen buitenlandse markt..... 42
- Conjunctuurindicatoren: indexcijfers van de consumptieprijzen 43
- Conjunctuurindicatoren: bruto werknemersindexen 44
- Conjunctuurindicatoren: gewerkte uren 45
- Conjunctuurindicatoren: bruto-indexen van de loonmassa..... 46
- Faillissementen 47
- Overheidsfinanciën : stand van de staatschuld, stand van de schatkist 48
- Overheidsfinanciën : rendement van de belastingen 50
- Beurzen 52

Landbouw en aanverwante activiteiten

- Geslachte dieren	56
- Landbouwprijzen.....	60
- Visserij	66

Industrie en bouwnijverheid

- Bouwnijverheid : nieuwsflits.....	70
- PRODCOM – Leveringen per activiteit	72
- NON-PRODCOM – Omzet	75
- NON-PRODCOM – Geproduceerde hoeveelheden	76
- PRODCOM – Tewerkstelling, uren en lonen	78
- NON-PRODCOM – Tewerkstelling, uren en lonen	82
- Bouwvergunningen en begin werkzaamheden	86

Diensten, handel en vervoer

- Vervoer : nieuwsflits.....	90
- Binnenlandse handel : aantal bedrijven	93
- Binnenlandse handel : omzet.....	96
- Buitenlandse handel	98
- Binnenscheepvaart.....	102
- Vervoer per spoor.....	106
- Luchtvaart.....	108
- Vervoer : nieuwe inschrijvingen van motorvoertuigen	109
- Toerisme en hotelwezen.....	110

Toelichtingen

Nota	114
------------	-----

Inleiding

Inleiding

In deze publicatie wordt een overzicht gegeven van de belangrijkste deelgebieden van het sociaal-economische leven in België.

De statistieken uit deze publicatie omvatten 7 domeinen :

- ◆ Grondgebied en leefmilieu
- ◆ Bevolking
- ◆ Samenleving
- ◆ Economie en financiën
- ◆ Landbouw en aanverwante activiteiten
- ◆ Industrie
- ◆ Diensten, handel en vervoer

Elk domein wordt belicht via een zeker aantal tabellen, grafieken of kaarten eigen aan de hierboven in de inhoudsopgave vermelde onderwerpen.

Om praktische redenen werden op het einde van het « Statistisch tijdschrift », onder de titel « Toelichtingen », alle nota's over de gebruikte methodologiën en de verklarende aantekeningen van de gepubliceerde tabellen samengebracht.

Als er voor een bepaalde tabel een toelichting is, wordt dit aangeduid met een asterisk (*) in de titel (voor meer algemene opmerkingen) of in het kolomnummer (voor meer specifieke opmerkingen). De verwijzing in de toelichting gebeurt door vermelding van de benaming van het deelgebied, van de titel en van het tabel- en kolomnummer, gevolgd door de betreffende nota.

Algemene opmerkingen

De jaargegevens zijn tenzij anders vermeld, maand- of kwartaalgemiddelden.

De driemaandelijksse en halfjaarlijkse gegevens staan naast de laatste maand. Voorlopige cijfers worden niet als zodanig aangeduid. Aangezien ze later door definitieve worden vervangen, raadpleegt men best steeds de recentste aflevering van het Statistisch Tijdschrift.

Grondgebied en leefmilieu

Luchtverontreiniging in België

Uitstoot in de lucht van SO₂ (in 1 000 t)

	Totaal	Wegverkeer	Kracht-centrales	Industriële verbranding	Andere verbranding	Industriële processen	Andere
1980	828	12	320
1981	712	..	280
1982	694	12	275
1983	560	12	190
1984	500	..	165
1985	400	15	125	122	64	73	1
1986	377	..	115
1987	367	..	113
1988	354	..	109
1989	325	..	94
1990	371	16	99	160	41	52	3
1991	333	16	94	140	46	34	3
1992	318	16	87	146	43	23	3
1993	296	17	82	137	44	11	5
1994	253	19	82	77	34	39	2
1995	246	18	81	88	35	21	3
1996	240	13	73	93	41	17	3
1997	221	6	64	95	36	18	2
1998	212	6	60	81	36	14	15
1999	187

Uitstoot in de lucht van NO_x (in 1 000 t)

	Totaal	Wegverkeer	Kracht-centrales	Industriële verbranding	Andere verbranding	Industriële processen	Andere
1980	442	..	95
1981	402	..	81
1982	381	..	77
1983	351	..	60
1984	343	..	57
1985	325	..	45	39	19	28	194
1986	317	..	47
1987	331	..	40
1988	345	..	45
1989	357
1990	339	157	60	79	20	16	7
1991	335	167	60	68	22	11	7
1992	343	175	58	72	21	9	8
1993	341	178	55	72	22	6	8
1994	342	179	58	73	20	5	7
1995	336	172	54	73	21	9	7
1996	316	151	51	73	24	8	9
1997	306	150	46	74	21	8	7
1998	314	147	46	71	21	8	21
1999	291

Uitstoot in de lucht van deeltjes (in 1 000 t)

	Totaal	Wegverkeer	Kracht-centrales	Industriële verbranding	Andere verbranding	Industriële processen	Andere
1990	24	3	7	3	5	5	1
1994	27	8	4	5	4	6	0

Bron : OCDE

Uitstoot in de lucht van CO (in 1 000 t)

	Totaal	Wegverkeer	Kracht-centrales	Industriële verbranding	Andere verbranding	Industriële processen	Andere
1990	1112	459	3	399	87	146	18
1994	1054	468	2	332	97	143	12
1995	1032	445	2	330	82	160	13
1996	1009	425	3	342	95	139	5
1997	948	408	3	323	79	130	5
1998	967	396	2	298	80	119	72
1999	944

Bron : EMEP

Uitstoot in de lucht van NMVOS (in 1 000 t)

	Totaal	Wegverkeer	Kracht-centrales	Industriële verbranding	Andere verbranding	Industriële processen	Andere
1985	..	185	3	13	17	29	82
1990	354	123	0	5	8	51	99
1991	313	110	0	3	8	37	93
1992	313	114	0	4	8	37	87
1993	311	113	1	3	8	36	88
1994	305	113	1	3	8	35	82
1995	294	107	1	3	8	34	81
1996	274	86	1	3	9	34	79
1997	270	84	1	3	8	33	78
1998	277	81	1	3	8	33	78
1999	271

Bron : EMEP

Luchtverontreiniging in België

Uitstoot in de lucht (in 1 000 t)

	NMVOS	CH ₄	CO ₂	CO	N ₂ O*	NH ₃
	1000 t	1000 t	mio t	1000 t	1000 t	1000 t
1979	134	..	39	..
1980	127	..	38	..
1981	117	..	35	..
1982	113	..	33	..
1983	103	..	29	..
1984	104	..	29	..
1985	105	..	26	89
1986	106	..	26	..
1987	106	..	26	..
1988	107	..	27	..
1989	110
1990	354	589	109	1112	31	107
1991	313	593	117	..	31	93
1992	313	591	117	..	30	92
1993	311	599	113	..	31	97
1994	305	597	117	1054	35	96
1995	294	597	117	1032	36	97
1996	274	601	125	1009	37	99
1997	270	586	123	948	33	99
1998	277	593	123	967	34	102
1999	271	585	..	944	34	103

Bron : EMEP (<http://www.emep.int>); *Hecq & al. (1990) voor 1979-1988

Uitstoot in de lucht van zware metalen (in t)

	Pb	Hg	Cd	As	Cr	Cu	Ni	Se	Zn
1994	325	6	4	5	27	46	53	23	242
1995	336	5	6	6	48	56	47	19	287
1996	297	6	5	5	32	33	58	8	220
1997	285	4	6	4	28	30	49	8	176

Bron : EMEP (<http://www.emep.int>)

Gemiddelde concentraties van stoffen in de lucht (1985 = 100)

	SO ₂	NO ₂	Deeltjes
1980	109	98	102
1981	115	96	108
1982	93	100	87
1983	102	98	98
1984	122	111	108
1985	100	100	100
1986	93	89	82
1987	65	89	71
1988	61	98	81
1989	59	96	80
1990	57	94	79
1991	54	85	70
1992	57	78	68
1993	52	63	63
1994	48	76	64
1995	52	78	78
1996	46	83	78
1997	37	81	80
1998	37	76	70
1999	28	80	68
2000	24	74	65
2001	24	74	68

Evolutie van gemiddelde concentraties in de lucht van SO₂, NO₂ en deeltjes in België (1985 = 100)

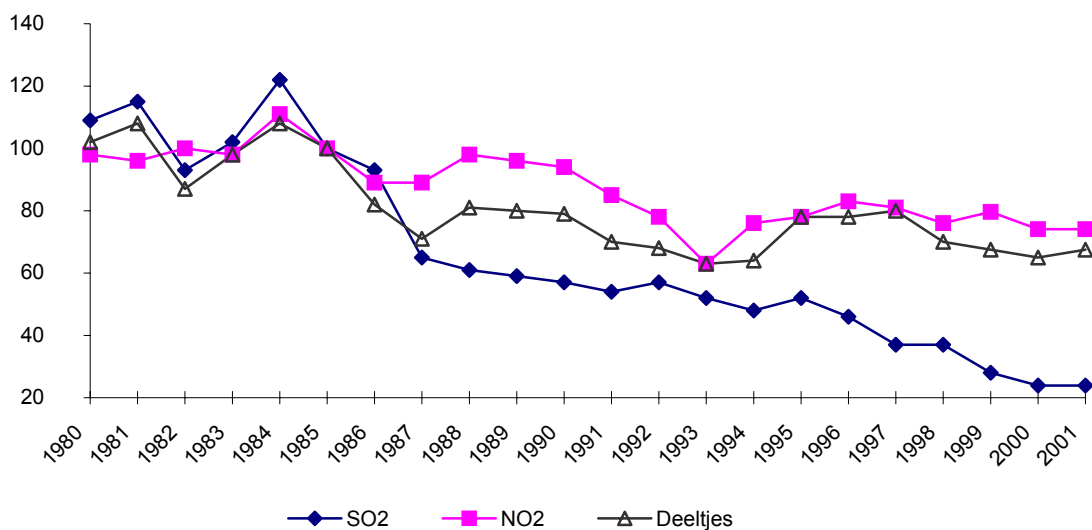

Bevolking en huisvesting

Bevolking en huishoudens

Loop van de bevolking

	Natuurlijke loop van de bevolking			Migratieoverschot en correcties	
	Geboorten	Sterfgevallen	Natuurlijke bevolkings-aangroei	Mannen	Vrouwen
	1	2	3	4*	5*
1981	124827	113308	11519	-14185	-6119
1982	120382	112506	7876	-3261	-1187
1983	117395	114814	2581	-5298	-2277
1984	115790	110577	5213	-250	-265
1985	114283	112691	1592	-87	-331
1986	117271	111671	5600	328	-72
1987	117448	105840	11608	-903	260
1988	118764	104551	14213	19637	18046
1989	120550	107332	13218	3665	3287
1990	123554	104545	19009	10166	9517
1991	125412	104223	21189	7181	6955
1992	124182	103741	20441	13095	12294
1993	119828	106601	13227	9231	9707
1994	115361	103566	11795	7279	10869
1995	114226	104590	9636	-1145	4282
1996	115214	104140	11074	6681	9424
1997	115864	103802	12062	3481	6495
1998	114276	104583	9693	4593	7202
1999	113469	104904	8565	6804	9964
2000	114883	104903	9980	5545	8804
2001	114172	103447	10725		

Loop van de burgerlijke stand

	Levend-geborenen	Sterfgevallen (dodgeborenen niet inbegrepen)			Dodgeborenen	
		Mannen	Vrouwen	Totaal	Mannelijk	Vrouwelijk
	1	2	3	4	5	6
1998	9538	4350	4361	8711	23	19
1999	9514	4377	4367	8744	25	18
2000	9690	4391	4389	8780	20	18
2001	9633	4343	4347	8690	18	17
2000						
april	9237	4182	4105	8287	20	22
mei	10267	4375	4131	8506	21	20
juni	9327	4124	4099	8223	21	16
juli	9975	4102	4069	8171	20	21
augustus	10349	4152	4206	8358	21	20
september	9569	3798	3855	7653	14	21
oktober	9956	4226	4306	8532	23	16
november	9214	4395	4344	8739	10	24
december	9450	4387	4460	8847	20	12
2001						
januari	10012	5141	5250	10391	17	15
februari	8736	4229	4346	8575	13	11
maart	9666	4553	4513	9066	19	12
april	9665	4250	4358	8608	12	20
mei	10136	4479	4490	8969	24	16
juni	9530	4197	4147	8344	15	13
juli	10182	4293	4153	8446	17	22
augustus	10069	4243	4057	8300	16	21
september	9317	3840	3811	7651	11	15
oktober	10125	4099	4147	8246	23	18
november	9186	4167	4174	8341	25	17
december	8968	4629	4713	9342	23	24

(*) Pour de plus amples informations voir l'introduction et les notes explicatives

Bevolking en huishoudens

Bevolking op 31 december

Totale bevolking			Vreemdelingen		Huishoudens op 31 december	
Mannen	Vrouwen	Totaal	Mannen	Vrouwen		
6	7	8	9	10		
4812473	5042116	9854589	482929	402800	3612968	1981
4813139	5044878	9858017	485297	405947	—	1982
4809520	5043503	9853023	484187	406686	—	1983
4811558	5046163	9857721	487503	410127	—	1984
4812183	5046712	9858895	460001	386481	—	1985
4816234	5048517	9864751	462183	391064	—	1986
4821803	5053913	9875716	463758	394892	—	1987
4848944	5078668	9927612	468985	399772	—	1988
4860099	5087683	9947782	475034	405778	3964743	1989
4880685	5106290	9986975	487063	417465	4006574	1990
4899232	5122765	10021997	496556	425946	4029843	1991
4923472	5144847	10068319	490356	418909	4058070	1992
4940224	5160407	10100631	495613	424955	4077598	1993
4954671	5175903	10130574	492651	429687	4101305	1994
4958785	5184262	10143047	481734	428035	4122452	1995
4971780	5198446	10170226	480027	431894	4153897	1996
4982672	5209592	10192264	472864	430256	4185202	1997
4993718	5220034	10213752	464834	427146	4215481	1998
5006014	5233071	10239085	465903	431207	4244131	1999
5018019	5245395	10263414	445908	415777	4281332	2000
5042288	5267437	10309725	438115	408619		2001

Sterfgevallen van kinderen van - dan 1 jaar

Totaal	Sterfgevallen van kinderen van - dan 1 jaar		Totaal	Huwelijken	Echtscheidingen	
	Mannelijk	Vrouwelijk				
7	8	9	10	11	12	
42	29	25	54	3705	2208	1998
43	29	22	51	3683	2207	1999
38	27	23	50	3764	2252	2000
35	27	22	49	3512	2448	2001
						2000
42	18	19	37	3688	1983	april
41	34	21	55	4836	2843	mei
37	30	16	46	5117	2153	juni
41	19	16	35	6279	2187	juli
41	24	27	51	5777	2631	augustus
35	26	22	48	6248	1782	september
39	36	27	63	2917	2335	oktober
34	26	29	55	1752	2263	november
32	29	20	49	2359	2055	december
						2001
32	28	21	49	1512	2245	januari
24	27	17	44	2045	2108	februari
31	32	24	56	2627	2953	maart
32	29	21	50	2873	2488	april
40	38	22	60	4415	2871	mei
28	31	23	54	5724	2450	juni
39	26	24	50	4505	2553	juli
37	32	24	56	5760	2645	augustus
26	18	15	33	5620	1866	september
41	24	16	40	2860	2699	oktober
42	19	30	49	1774	2374	november
47	20	22	42	2424	2118	december

Sterftetafels 1998 - 2000

Levensverwachting bij de geboorte per gewest en per provincie

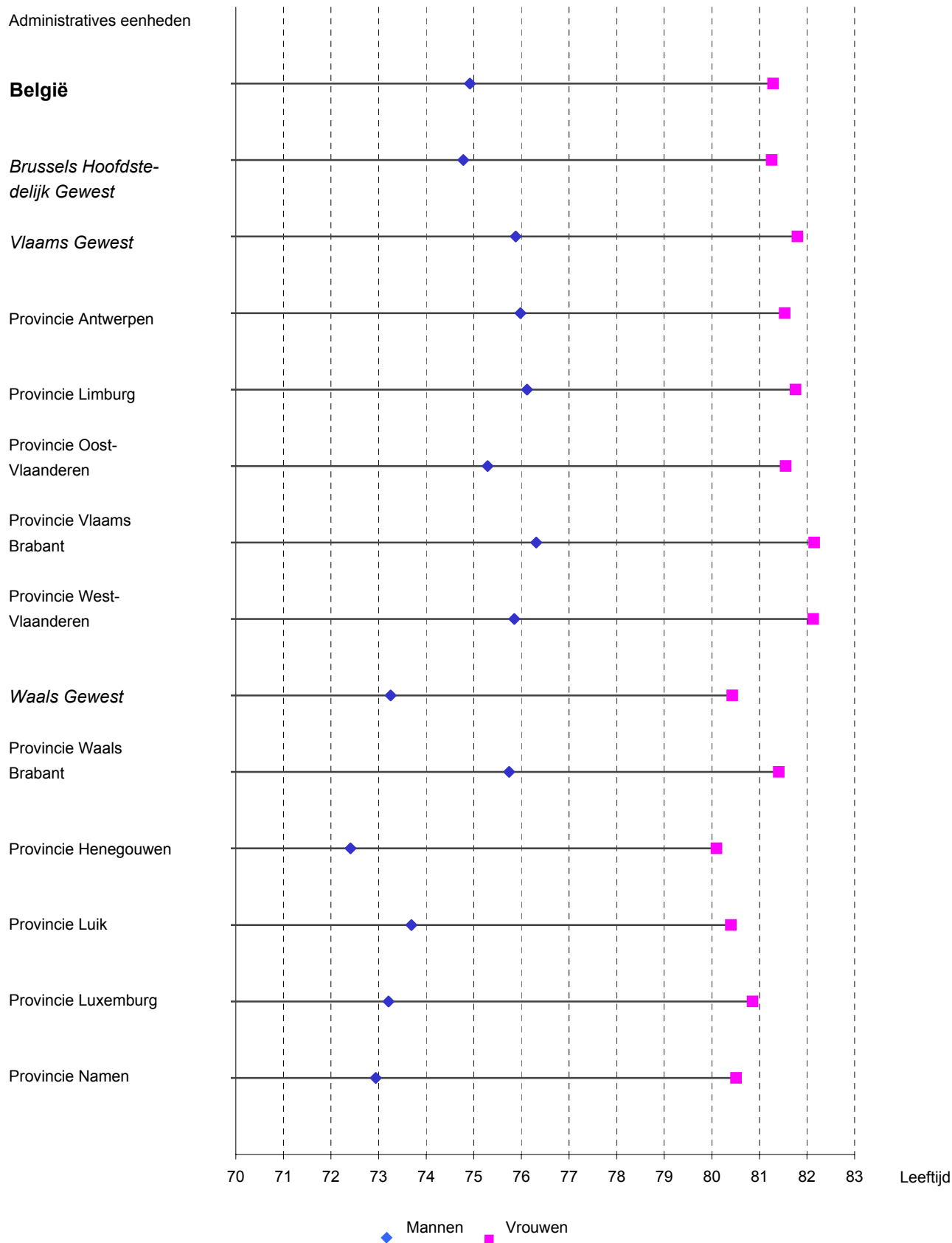

Evolutie van de levensverwachting bij de geboorte - België

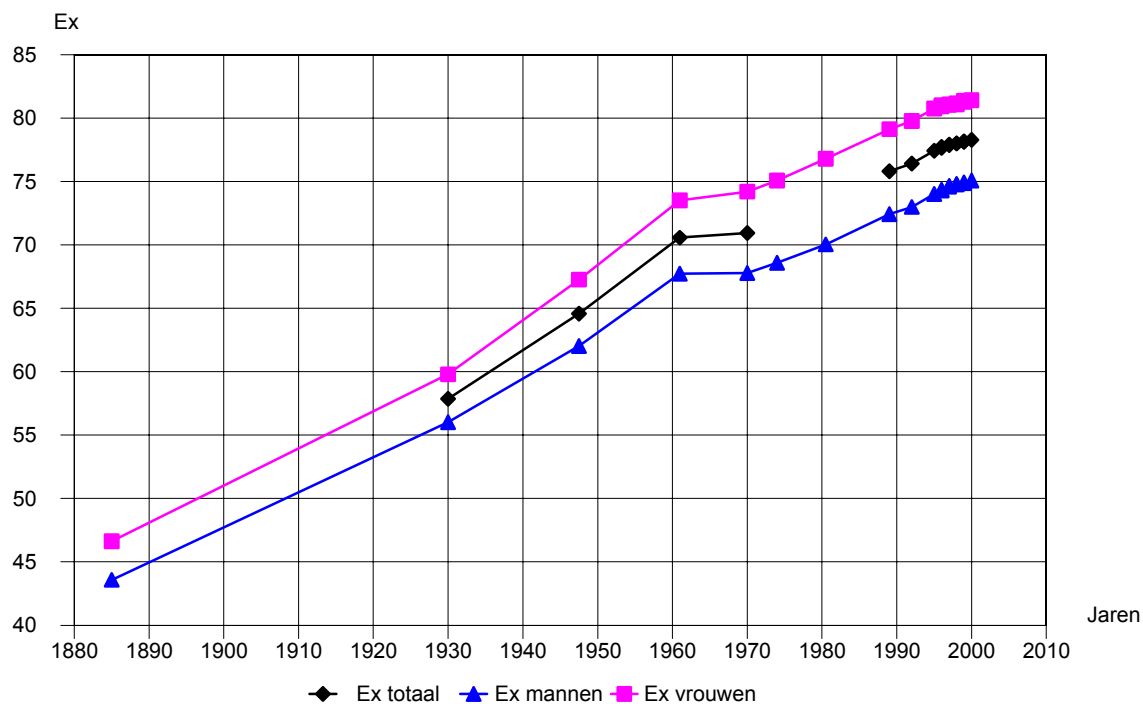

Evolutie van de overlevingskans bij de geboorte - België

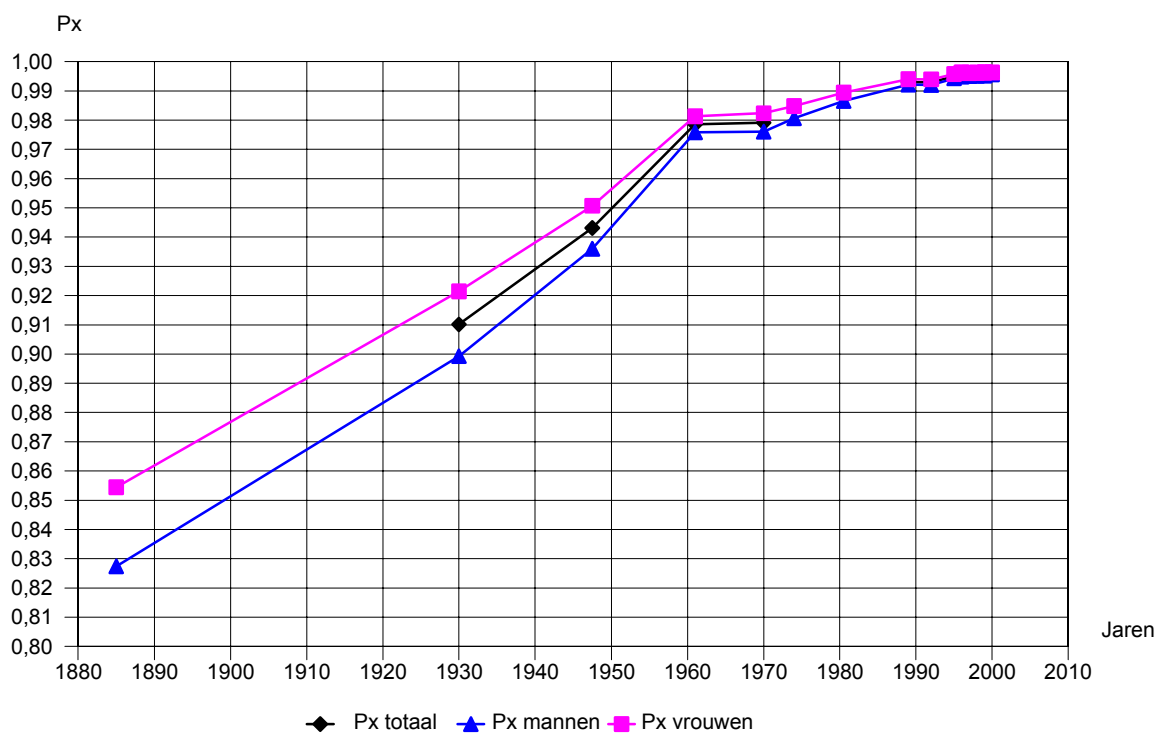

Samenleving

Samenleving - nieuwsflits

De tijdsbesteding van hogeschoolden en laaggeschoolden

Tussen hogeschoolden en laaggeschoolden blijken er aanzienlijke verschillen in tijdsbesteding te bestaan. Hogeschoolden (d.w.z. de personen die in het bezit zijn van een diploma hoger niet-universitair of universitair onderwijs) besteden beduidend meer tijd aan arbeid en aan verplaatsingen, en ook meer tijd aan verzorging en opvoeding van kinderen, aan eten, drinken en persoonlijke verzorging, aan het volgen van cursussen en opleidingen en aan sociale activiteiten. Laaggeschoolden (d.w.z. de personen die geen diploma of ten hoogste een diploma lager onderwijs hebben) trekken dan weer heel wat meer tijd uit voor huishoudelijke taken en gezinstaken en voor vrijetijdsbesteding, en ze slapen en rusten ook iets langer. De grootste verschillen worden opgetekend voor bibliotheekbezoek, surfen op het internet, tennissen en bioscoopbezoek. Hogeschoolden besteden hier 7 keer meer tijd aan dan laaggeschoolden. Omgekeerd trekken laaggeschoolden 2,2 keer meer tijd uit voor het zorgen voor dieren en iets meer dan 3 keer zoveel tijd uit voor het oplossen van kruiswoordraadsels. Deze bevindingen volgen uit een analyse door het Nationaal Instituut voor de Statistiek van cijfers die eerder waren verzameld en verwerkt door het NIS en de Onderzoeksgroep TOR van de VUB.

Vergelijking van de tijdsbesteding volgens de kwalificatie van de personen

Laaggeschoolden (t.o.v. hogeschoolden)		Hogeschoolden (t.o.v. laaggeschoolden)	
- Kruiswoordraadsels oplossen	3,13	- Naar de bibliotheek gaan	7,00
- Dieren verzorgen	2,17	- Surfen op het internet	7,00
- Naar de radio luisteren	2,09	- Naar de bioscoop gaan	7,00
- Tv-kijken	1,88	- Tennissen	7,00
- Maaltijden bereiden	1,70	- Joggen en lopen	6,00
- Wandelen met de hond	1,69	- Werken met de computer	4,90

Laaggeschoolden: geen diploma of diploma lager onderwijs.

Hogeschoolden: diploma hoger niet-universitair of universitair onderwijs.

Mannen en vrouwen samen.

Het cijfer 2,09 in de kolom "Laaggeschoolden" voor de rubriek "Naar de radio luisteren" betekent dat laaggeschoolden iets meer dan dubbel zoveel tijd (2,09 maal) besteden aan deze activiteit dan hogeschoolden.

Er wordt enkel gekeken naar de hoofdactiviteit. De cijfers hebben betrekking op de bevolking van 12 tot 95 jaar (uitgezonderd studenten) en op de periode van 3 december 1998 tot 6 februari 2000.

Bron : Glorieux & Vandeweyer (Onderzoeksgroep TOR-VUB) en NIS.

De centrale plaats van televisie

Hogeschoolden besteden 4 keer meer tijd aan schilderen en tekenen dan laaggeschoolden, werken 5 keer meer met de computer en besteden 6 keer meer tijd aan joggen en lopen. De grootste verschillen worden opgemeten voor surfen op het internet (7 keer meer), tennissen (7 keer meer) en bioscoopbezoek (eveneens 7 keer meer). Tevens blijkt uit de cijfers dat hogeschoolden zich veel meer verplaatsen dan laaggeschoolden. Hogeschoolde twintigers en dertigers zijn per week gemiddeld 11u22' onderweg, laaggeschoolden uit dezelfde leeftijdsgroep 9u40'. Bij hogeschoolde veertigers en vijftigers liggen de cijfers nog verder uit elkaar: 11u21' tegen 9u21'.

De tijdsbesteding van hogeschoolden en laaggeschoolden (vervolg)

De verschillen zijn niet alleen aan werkpendel te wijten, want ze treden zowel op werkdagen als tijdens het weekend op. Laaggeschoolden kijken heel wat meer tv dan hogeschoolden: 21u09' tegen 11u15' (cijfers voor de volledige populatie, uitgezonderd studenten). Bij twintigers en dertigers bedraagt de duur besteed aan televisiekijken respectievelijk 17u17' en 13u14', bij veertigers en vijftigers 17u57' en 11u16'. De kloof is dus het kleinst bij de jongvolwassenen en het grootst bij de derde leeftijd. Het verschil tussen de tijd die laaggeschoolde twintigers en dertigers aan werk (19u24') en tv-kijken (17u17') besteden bedraagt slechts iets meer dan twee uur. Laaggeschoolde veertigers en vijftigers kijken drie uur meer tv (17u57') dan ze loonarbeid verrichten (14u53'). Volgens deze cijfers lijkt het televisietoestel een centrale plaats in te nemen in ons leven.

Nog meer verschillen

Laaggeschoolden luisteren meer naar de radio, ze besteden daar dubbel zoveel tijd aan als hogeschoolden. De grootste verschillen worden echter waargenomen voor het zorgen voor dieren en kruiswoordraadsels oplossen, waaraan respectievelijk 2,2 en meer dan 3 keer meer tijd besteed wordt. Ook gaan laaggeschoolden meer wandelen met de hond en zijn ze langer bezig met het voorbereiden van maaltijden. Er zijn ook verschillen tussen de culturele activiteiten van hogeschoolden en laaggeschoolden. Een belangrijke activiteit is bijvoorbeeld lezen. Aan deze bezigheid besteden hogeschoolden gemiddeld 4u13' per week en laaggeschoolden 3u21'. Mannen besteden meer tijd aan lezen dan vrouwen (waarbij dient opgemerkt dat er geen verdere details beschikbaar zijn over wat men leest). Hogeschoolden besteden ook bijna eens zoveel tijd aan het volgen van cursussen en opleidingen (bij vrouwen bedraagt het verschil zelfs meer dan vier keer zoveel). Schilderen en tekenen en naar de bioscoop gaan zijn activiteiten die vaker uitgeoefend worden door hogeschoolden dan door laaggeschoolden. Hogeschoolden musiceren vaker zelf en besteden meer dan eens zoveel tijd aan creatieve hobby's (schilderen, tekenen, fotograferen, beeldhouwen, keramiek, musiceren, toneelspelen, dans, ballet en schrijven) en eens zoveel tijd aan het bezoeken van tentoonstellingen en musea. Er wordt ook meer naar toneel en concerten gegaan door hogeschoolden. Laaggeschoolden gaan amper naar de bibliotheek. Zij luisteren dan weer meer naar de radio en naar cd's (misschien dat hogeschoolden dat ook wel doen, maar dan niet als hoofdactiviteit).

Omgang met de nieuwe media en sportbeoefening

Ook de omgang met de nieuwe media blijkt in sterke mate gecorreleerd met de scholingsgraad. Hogeschoolden zitten per week gemiddeld 49 minuten voor de PC, laaggeschoolden slechts 10 minuten (werken met de computer tijdens de arbeidstijd wordt niet meegerekend). Ook hier blijkt er niet alleen een kloof te zijn tussen hoog- en laaggeschoolden, maar ook tussen de seksen. Hogeschoolde mannen werken wekelijks 1u16' met de computer, hogeschoolde vrouwen slechts 22 minuten. Laaggeschoolde mannen zitten gemiddeld 17 minuten voor hun PC, laaggeschoolde vrouwen 5 minuten. Ook de actieve sportbeoefening ligt een stuk hoger bij hogeschoolden dan bij laaggeschoolden. Hogeschoolde twintigers en dertigers besteden hieraan 1u02' per week, laaggeschoolde 48 minuten. Bij veertigers en vijftigers is er een terugval naar respectievelijk 40 en 31 minuten. Van de sporttakken die onderzocht werden, lijkt tennis de meest en wandelen de minst "elitaire" sport te zijn. Laaggeschoolden zijn vaker te vinden als toeschouwer tijdens sportmanifestaties.

Samenleving - nieuwsflits

Het is weer vakantie !

De vakantie-uittocht is pas begonnen. Toch zijn de maanden juli en augustus 2001 maar goed voor 36% van de vakantievertrekken. De drukste vertrekmaand blijft juli. Die tendens bestaat al jaren. Ook in 1997 waren juli en augustus slechts goed voor 38% van de vakantievertrekken. Kijken we naar de duur van de vakantie, dan vertrokken in 2001 mensen die voor 4 nachten en meer op reis gingen voor 45% in juli en augustus; voor 1 week en meer stijgt dat percentage tot 53%. Deze conclusies zijn afkomstig uit het Reisonderzoek van het Nationaal Instituut voor de Statistiek.

1 juli en 7 juli waren topdagen met respectievelijk 177.000 en 171.700 personen die op reis vertrokken. Op 1 juli vertrok de overgrote meerderheid met de eigen wagen op vakantie (69%), 22% nam het vliegtuig en 5% de trein. Overigens wordt heel het jaar door de voorkeur gegeven aan de auto: 72% van de reizigers gaat met de wagen, 15% met het vliegtuig, 7% met de autocar en 5% met de trein.

Ongeveer 40% van de reizen die in juli of augustus werden aangevat waren van korte duur, nl. 1 tot 7 nachten. 34% duurde 1 tot 2 weken en 21% 2 tot 4 weken. Over heel het jaar merken we een lichte daling van het aandeel korte vakanties op. Weekendreizen (1 tot en met 3 nachten) dalen van 37% naar 33%; men gaat wat meer voor iets langer op reis. Toch blijft er een voorkeur voor korte vakanties: de overgrote meerderheid van de reizen (86%) duurt maximum 2 weken.

Duur van de vakantiereizen

Duur	1998		1999		2000		2001	
	%	Cum %	%	Cum %	%	Cum %	%	Cum %
1 tot 3 nachten	37%	37%	35%	35%	34%	34%	33%	33%
4 tot 7 nachten	25%	62%	27%	62%	28%	61%	26%	59%
8 tot 14 nachten	24%	86%	24%	86%	24%	85%	26%	86%
15 tot 28 nachten	11%	97%	11%	97%	12%	97%	12%	97%
29 tot 91 nachten	3%	100%	3%	100%	3%	100%	3%	100%
92 nachten en meer	0%	100%	0%	100%	0%	100%	0%	100%

Waar naartoe?

In sommige landen is het eigen land de populairste vakantiebestemming (Griekenland, Spanje); Duitsers, Finnen, Belgen, Denen en Luxemburgers worden dan weer meer aangetrokken door het buitenland (bron Eurostat : "Les vacances des européens"). We blijven wel grotendeels in de EU15-zone. Belgen hebben in 88% van de gevallen de EU15-zone als bestemming, 37% blijft zelfs in België. Nemen we Frankrijk erbij, dan zitten we al aan 60% van de bestemmingen. Na Spanje met 9% volgen kleine percentages, met als hoogste Italië: 4,5%.

Enquête naar de arbeidskrachten 2001

Werkgelegenheidsgraad, activiteitsgraad en werkloosheidsgraad volgens het geslacht,

	Totaal	Van 15 tot 24 jaar	Van 25 tot 49 jaar	Van 50 tot 64 jaar	Van 15 tot 19 jaar	Van 20 tot 24 jaar	Van 25 tot 29 jaar
België							
Beroepsbevolking							
Totaal	4.319.688	443.804	3.148.854	727.030	70.738	373.066	589.165
Mannen	2.479.101	249.757	1.758.903	470.440	46.226	203.531	317.028
Vrouwen	1.840.588	194.047	1.389.951	256.589	24.512	169.535	272.137
Totale bevolking							
Totaal	6.728.210	1.242.480	3.746.263	1.739.466	606.909	635.571	678.093
Mannen	3.387.581	630.675	1.894.778	862.129	310.032	320.642	342.700
Vrouwen	3.340.629	611.806	1.851.486	877.337	296.876	314.929	335.393
Activiteitsgraad							
Totaal	64,2%	35,7%	84,1%	41,8%	11,7%	58,7%	86,9%
Mannen	73,2%	39,6%	92,8%	54,6%	14,9%	63,5%	92,5%
Vrouwen	55,1%	31,7%	75,1%	29,3%	8,3%	53,8%	81,1%
Werkende beroepsbevolking							
Totaal	4.032.896	368.717	2.960.892	703.287	54.694	314.023	538.202
Mannen	2.330.835	209.373	1.666.934	454.529	36.626	172.747	291.918
Vrouwen	1.702.061	159.345	1.293.958	248.758	18.068	141.277	246.283
Totale bevolking							
Totaal	6.728.210	1.242.480	3.746.263	1.739.466	606.909	635.571	678.093
Mannen	3.387.581	630.675	1.894.778	862.129	310.032	320.642	342.700
Vrouwen	3.340.629	611.806	1.851.486	877.337	296.876	314.929	335.393
Tewerkstellingsgraad							
Totaal	59,9%	29,7%	79,0%	40,4%	9,0%	49,4%	79,4%
Mannen	68,8%	33,2%	88,0%	52,7%	11,8%	53,9%	85,2%
Vrouwen	51,0%	26,1%	69,9%	28,4%	6,1%	44,9%	73,4%
Werklozen (IAB)							
Totaal	286.792	75.087	187.962	23.743	16.044	59.043	50.963
Mannen	148.265	40.385	91.969	15.912	9.600	30.784	25.110
Vrouwen	138.527	34.702	95.993	7.831	6.444	28.259	25.853
Beroepsbevolking							
Totaal	4.319.688	443.804	3.148.854	727.030	70.738	373.066	589.165
Mannen	2.479.101	249.757	1.758.903	470.440	46.226	203.531	317.028
Vrouwen	1.840.588	194.047	1.389.951	256.589	24.512	169.535	272.137
Werkloosheidsgraad							
Totaal	6,6%	16,9%	6,0%	3,3%	22,7%	15,8%	8,7%
Mannen	6,0%	16,2%	5,2%	3,4%	20,8%	15,1%	7,9%
Vrouwen	7,5%	17,9%	6,9%	3,1%	26,3%	16,7%	9,5%

Enquête naar de arbeidskrachten 2001

de leeftijd en de woonplaats (bevolking tussen 15 en 64 jaar)

Van 30 tot 34 jaar	Van 35 tot 39 jaar	Van 40 tot 44 jaar	Van 45 tot 49 jaar	Van 50 tot 54 jaar	Van 55 tot 59 jaar	Van 60 tot 64 jaar	
							België
							Beroepsbevolking
649.218	692.885	650.479	567.107	455.290	210.490	61.250	Totaal
357.747	385.872	369.073	329.183	283.608	140.817	46.015	Mannen
291.470	307.014	281.406	237.924	171.682	69.673	15.234	Vrouwen
							Totale bevolking
748.946	812.192	784.149	722.883	692.077	529.034	518.356	Totaal
379.977	411.468	396.016	364.616	348.568	262.550	251.011	Mannen
368.969	400.724	388.133	358.267	343.509	266.484	267.344	Vrouwen
							Activiteitsgraad
86,7%	85,3%	83,0%	78,5%	65,8%	39,8%	11,8%	Totaal
94,2%	93,8%	93,2%	90,3%	81,4%	53,6%	18,3%	Mannen
79,0%	76,6%	72,5%	66,4%	50,0%	26,2%	5,7%	Vrouwen
							Werkende beroepsbevolking
606.794	655.669	616.815	543.412	440.264	203.261	59.763	Totaal
337.865	367.715	353.155	316.280	274.019	135.773	44.736	Mannen
268.928	287.955	263.660	227.132	166.244	67.488	15.026	Vrouwen
							Totale bevolking
748.946	812.192	784.149	722.883	692.077	529.034	518.356	Totaal
379.977	411.468	396.016	364.616	348.568	262.550	251.011	Mannen
368.969	400.724	388.133	358.267	343.509	266.484	267.344	Vrouwen
							Tewerkstellingsgraad
81,0%	80,7%	78,7%	75,2%	63,6%	38,4%	11,5%	Totaal
88,9%	89,4%	89,2%	86,7%	78,6%	51,7%	17,8%	Mannen
72,9%	71,9%	67,9%	63,4%	48,4%	25,3%	5,6%	Vrouwen
							Werklozen (IAB)
42.424	37.216	33.664	23.695	15.027	7.229	1.487	Totaal
19.882	18.157	15.918	12.903	9.589	5.043	1.279	Mannen
22.542	19.059	17.747	10.792	5.438	2.186	208	Vrouwen
							Beroepsbevolking
649.218	692.885	650.479	567.107	455.290	210.490	61.250	Totaal
357.747	385.872	369.073	329.183	283.608	140.817	46.015	Mannen
291.470	307.014	281.406	237.924	171.682	69.673	15.234	Vrouwen
							Werkloosheidsgraad
6,5%	5,4%	5,2%	4,2%	3,3%	3,4%	2,4%	Totaal
5,6%	4,7%	4,3%	3,9%	3,4%	3,6%	2,8%	Mannen
7,7%	6,2%	6,3%	4,5%	3,2%	3,1%	1,4%	Vrouwen

Werkgelegenheid

Wekelijkse arbeidsuur in de industrie*

	Ingeschreven arbeiders			Anwezige arbeiders		
	Totale nijverheid uitgezonderd de productie en distributie van elektriciteit, gas en water	Totaal van de been verwerkende nijverheid	Bouw- nijverheid	Totale nijverheid uitgezonderd de productie en distributie van elektriciteit, gas en water	Totaal van de been verwerkende nijverheid	Bouw- nijverheid
	1*	2*	3*	4*	5*	6*
oktober 1990	31,5	31,4	32,9	33,7	33,4	35,7
oktober 1991	30,9	30,7	33,2	33,0	32,7	35,7
oktober 1992	30,5	30,3	31,9	32,6	32,3	34,9
oktober 1993	30,5	30,4	31,3	32,6	32,4	34,5
oktober 1994	31,5	31,1	32,7	33,7	33,0	35,7
oktober 1995	34,9	31,2	37,7	36,2	32,9	38,6
oktober 1996	31,0	30,9	31,4	33,1	32,7	34,4
oktober 1997	31,1	31,2	30,9	33,4	33,1	34,0
oktober 1998	30,9	31,0	30,5	33,0	32,9	33,4

Werkstakingen : aantal geschillen, betrokken vestigingen, stakers en verloren

	Aantal geschillen	Aantal betrokken vestigingen	Aantal werstakers	Aantal gedwongen stakers	Aantal arbeidsdagen in de privé-sector volgens de RSZ (2) (x 1000)
	1	2	3	4	5
2000	75	83	11.484	933	501.280
2001	135	255	51.533	6.927	501.280
2000					
mei	4	4	857	-	-
juni	10	10	370	-	-
juli	1	1	76	-	-
augustus	1	1	894	-	-
september	9	12	2.222	2	-
oktober	10	10	1.150	278	-
november	7	7	1.419	-	-
december	3	8	233	52	-
2001					
januari	11	14	807	446	-
februari	15	20	1.982	177	-
maart	22	22	11.433	39	-
april	12	12	9.502	1.311	-
mei	14	46	9.195	3.469	-
juni	13	14	4.418	109	-
juli	3	3	729	5	-
augustus	4	4	1.124	15	-
september	5	6	8.145	21	-
oktober	9	9	550	309	-
november	8	8	2.027	24	-
december	19	97	1.621	1.002	-
2002					
januari	53	54	1.188	130	-
februari	6	6	1.149	23	-

(1) Wij ondervinden bijzondere moeilijkheden om de basisinformatie te verkrijgen. Daarom moeten de gegevens hierboven beschouwd worden als onvolledig en voorlopig. (2) Voor 2000 en 2001 : RSZ jaarverslag 2000.

(*) Voor meer uitleg zie inleiding en toelichtingen.

Angeboden arbeiduur per arbeider			Bedienden			
Totale nijverheid uitgezonderd de productie en distributie van elektriciteit, gas en water	Totaal van de been verwerkende nijverheid	Bouw- nijverheid	Totale nijverheid uitgezonderd de productie en distributie van elektriciteit, gas en water	Totaal van de been verwerkende nijverheid	Bouw- nijverheid	
7*	8*	9*	10*	11*	12*	
36,8	36,6	38,3	38,3	38,2	39,5	oktober 1990
36,3	36,0	38,4	38,3	38,2	39,5	oktober 1991
35,6	35,4	37,3	38,3	38,2	39,5	oktober 1992
35,6	35,4	37,4	38,3	38,3	39,5	oktober 1993
36,4	36,2	38,6	38,5	38,3	39,5	oktober 1994
36,8	36,6	37,2	38,5	38,4	39,6	oktober 1995
36,6	36,6	36,7	38,5	38,4	39,7	oktober 1996
36,4	36,9	35,6	35,8	38,3	39,7	oktober 1997
36,4	36,7	35,8	38,5	38,3	39,7	oktober 1998

arbeidsdagen (1)*

Aantal verloren arbeidsdagen volgens het motief van het geschil

Totaal	Loon- geschillen	Geschillen i.v.m. premies sociale toelagen en vergoedingen	Geschillen i.v.m. arbeids- voorwaarden	Geschillen i.v.m. werk- gelegenheid	Andere motieven	
6	7	8	9	10	11	
25.482	2.187	937	5.735	14.080	2.545	2000
142.617	26.036	340	7.918	45.885	62.441	2001
844	-	-	-	844	-	2000 mei
297	24	-	36	237	-	juni
49	-	-	-	49	-	juli
894	-	-	-	894	-	augustus
2.992	-	-	1.674	1.318	-	september
5.459	369	-	1.729	3.359	3	oktober
2.963	-	271	1.288	1.404	-	november
1.057	-	-	817	240	-	december
1.991	773	291	156	771	-	2001 januari
6.225	1.706	-	343	4.161	15	februari
16.289	-	-	460	10.321	5.508	maart
32.830	6.061	-	3.205	2.437	21.127	april
56.202	10.577	-	148	12.154	33.324	mei
11.871	4.713	-	2.074	5.024	61	juni
2.188	964	-	-	1.224	-	juli
3.422	-	-	-	3.146	276	augustus
2.431	847	-	596	988	-	september
1.896	15	-	56	1.774	51	oktober
2.473	1	-	-	2.432	40	november
4.799	379	49	880	1.453	2.039	december
3.268	636	136	1.760	502	234	2002 januari
2.258	360	565	978	92	263	februari

Werkgelegenheid

Aantal volledig en gedeeltelijk werklozen per geslacht*

	Volledig werklozen			Gedeeltelijk werklozen
	Mannen	Vrouwen	Totaal	Totaal
	1*	2*	3*	4*
1999	174.988	227.496	402.484	39.672
2000	160.822	212.949	373.771	30.323
2001	157.033	202.758	359.791	35.478
2001				
februari	155.823	202.355	358.178	48.114
maart	151.364	196.309	347.673	45.068
april	150.825	195.818	346.643	41.165
mei	151.398	196.290	347.688	28.460
juni	148.116	195.750	343.866	27.246
juli	160.888	214.387	375.275	19.520
augustus	165.663	219.769	385.432	19.647
september	164.711	213.678	378.389	33.790
oktober	165.086	207.442	372.528	33.793
november	154.616	192.048	346.664	38.687
december	157.328	193.638	350.966	42.387
2002				
januari	163.753	198.459	362.212	53.567
februari	165.226	198.872	364.098	67.277
maart	165.155	198.459	363.614	59.942
april	164.539	196.321	360.860	38.048
mei	164.560	198.557	363.117	32.163
juni	164.826	198.544	363.370	33.294
juli	177.639	215.355	392.994	

Geografische spreiding van de uitkeringsgerechtigde volledig werkloze

	Brussels	Provincies				
	Hoofdstedelijk	Antwerpen	Limburg	Oost-Vl.	Vlaams-Brab.	West-Vl.
	Gewest	2	3	4	5	6
	1					
1999	55.355	46.312	25.477	36.831	17.875	22.993
2000	54.687	39.820	21.356	31.389	15.431	19.809
2001	53.060	36.998	19.589	29.796	14.964	19.051
2001						
februari	52.778	36.830	18.844	29.182	14.286	19.424
maart	52.361	35.410	18.279	28.679	13.626	18.357
april	52.613	35.507	18.673	28.230	13.620	17.564
mei	52.610	35.706	18.271	28.161	13.635	17.526
juni	52.962	34.943	18.099	27.934	13.585	16.836
juli	53.729	39.795	20.893	32.406	16.192	19.252
augustus	52.399	38.411	22.631	35.098	17.714	19.873
september	52.464	37.966	20.879	30.604	15.558	19.645
oktober	53.139	37.752	20.190	29.711	15.086	19.820
november	54.553	35.710	18.869	27.990	15.197	19.372
december	53.898	38.316	20.027	29.666	16.308	20.515
2002						
januari	53.039	40.889	21.054	31.093	17.426	22.211
februari	54.359	40.386	21.218	31.896	16.906	21.770
maart	53.950	40.487	21.027	31.609	17.055	21.255
april	54.618	40.172	20.351	31.542	16.635	19.804
mei	54.712	40.584	20.516	31.346	16.771	19.785
juni	55.004	40.442	20.425	31.559	16.963	19.430
juli	55.778	45.565	23.998	36.563	19.705	22.015

(*) Voor meer uitleg zie inleiding en toelichtingen.

Werkloosheidspercentage t.o.v.

Het aantal verzekerden tegen werkloosheid			de totale actieve bevolking			
Mannen	Vrouwen	Totaal	Mannen	Vrouwen	Totaal	
5*	6*	7*	8*	9*	10*	
10,3	16,6	13,1	9,2	14,8	11,7	1999
9,2	15,1	11,8	8,6	13,8	10,9	2000
8,8	13,9	11,1	8,6	13,4	10,7	2001
						2001
8,9	14,3	11,3	8,4	13,2	10,5	februari
8,6	13,9	11,0	8,2	12,8	10,2	maart
8,6	13,8	10,9	8,1	12,6	10,1	april
8,6	13,9	11,0	8,0	12,4	10,0	mei
8,4	13,8	10,9	7,9	12,4	9,9	juni
9,2	15,2	11,8	8,8	14,0	11,1	juli
9,4	15,5	12,2	9,3	14,7	11,6	augustus
9,3	14,7	11,7	9,5	14,6	11,7	september
9,3	14,3	11,5	9,4	14,1	11,5	oktober
8,7	13,2	10,7	8,9	13,2	10,8	november
8,8	13,3	10,9	8,9	13,1	10,8	december
						2002
9,2	13,6	11,2	9,0	13,2	10,9	januari
9,3	13,7	11,3	9,0	13,1	10,8	februari
9,3	13,6	11,2	9,0	13,0	10,8	maart
9,2	13,5	11,2	8,8	12,7	10,5	april
9,2	13,7	11,2	8,6	12,6	10,4	mei
9,3	13,7	11,2	8,6	12,7	10,4	juni
10,0	14,8	12,2	9,7	14,4	11,8	juli

werkzoekenden

Provincies (vervolg)

Waals-Brab.	Henegouwen	Luik	Luxemburg	Namen	
7	8	9	10	11	
13.291	92.161	59.715	7.767	24.704	1999
12.589	88.175	58.567	7.544	24.402	2000
11.507	85.679	58.159	7.585	23.399	2001
					2001
12.374	86.213	57.588	7.516	23.138	februari
11.899	82.964	56.119	7.383	22.592	maart
11.137	83.781	55.470	7.327	22.716	april
11.068	84.103	56.310	7.250	23.047	mei
11.208	82.770	55.433	7.284	22.806	juni
11.704	88.601	60.605	7.825	24.269	juli
12.008	91.126	63.021	8.211	24.937	augustus
12.059	92.118	63.946	8.153	24.994	september
11.810	90.127	62.431	7.903	24.556	oktober
10.366	79.710	54.801	7.225	22.869	november
9.644	79.653	54.176	7.297	21.465	december
					2002
9.446	81.874	55.752	7.406	22.021	januari
9.639	82.294	56.206	7.344	22.079	februari
10.269	82.385	56.061	7.492	22.024	maart
9.992	82.213	56.150	7.378	22.005	april
10.469	83.174	56.200	7.506	22.053	mei
10.472	83.258	56.198	7.483	22.134	juni
10.973	86.194	60.824	7.959	23.419	juli

Lonen

Indexcijfers van de conventionele lonen (1997 = 100) (1) (2)

1. Werklieden (mannen en vrouwen)

Nace code	Bedrijfsafdelingen, -klassen en -groepen	2001		2002	
		September	December	Maart	Juni
A	Landbouw, jacht en bosbouw	110,83	112,05	112,21	112,33
B	Visserij	108,24	108,24	108,24	110,41
C	Winning van delfstoffen	111,71	112,34	113,61	114,18
CA	Winning van energiehoudende delfstoffen	107,53	107,53	109,68	109,68
CB	Winning van niet-energiehoudende delfstoffen	112,69	113,47	114,53	115,23
D	Industrie	113,24	114,00	115,30	116,35
DA	Vervaardiging van voedings- en genotmiddelen	113,60	115,85	119,02	120,22
DB	Vervaardiging van textiel en kleding	112,86	114,50	115,55	117,32
DC	Leernijverheid en vervaardiging van schoeisel	109,68	111,08	111,72	112,42
DD	Houtindustrie en vervaardiging van artikelen van hout	111,26	112,76	113,09	115,31
DE	Papier- en kartonnijverheid; uitgeverijen en drukkerijen	112,05	113,60	113,60	114,79
DF	Vervaardiging van cokes, geraffineerde aardolieproducten en splijt- en kweekstoffen	113,82	114,19	114,75	115,25
DG	Chemische nijverheid	113,92	113,92	114,86	114,86
DH	Rubber- en kunststofnijverheid	113,93	113,94	114,87	114,89
DI	Vervaardiging van overige niet-metaalhoudende minerale producten	111,26	112,25	113,75	114,17
DJ	Metallurgie en vervaardiging van producten van metaal	112,52	112,52	113,78	114,71
DK	Vervaardiging van machines, apparaten en werktuigen	114,79	114,79	115,93	116,83
DL	Vervaardiging van elektrische en elektronische apparaten en instrumenten	114,70	114,72	115,88	116,78
DM	Vervaardiging van transportmiddelen	114,54	114,58	115,69	116,57
DN	Overige industrie	112,05	113,12	113,86	116,22
E	Productie en distributie van elektriciteit, gas en water	108,92	109,33	109,80	110,35
F	Bouwnijverheid	114,04	116,79	117,34	118,99
G	Groot- en kleinhandel; reparatie van auto's en huishoudelijke artikelen	112,89	113,68	114,89	117,10
H	Hotels en restaurants	113,09	114,48	114,98	115,41
I	Vervoer, opslag en communicatie	110,91	111,64	112,60	114,07
J	Financiële instellingen	108,35	108,60	109,38	110,35
K	Onroerende goederen, verhuur en diensten aan bedrijven	113,18	115,16	118,18	118,26
M	Onderwijs	108,06	108,06	110,22	110,22
N	Gezondheidszorg en maatschappelijke dienstverlening	107,86	107,86	110,48	110,48
O	Gemeenschapsvoorzieningen, sociaal-culturele en persoonlijke diensten	109,10	110,19	111,26	111,26
P	Particuliere huishoudens met werknemers	106,12	106,12	108,24	108,24

(1) Bron : Federaal Ministerie van Tewerkstelling en Arbeid.

(2) De laatste geplubliceerde cijfers zijn steeds als voorlopig te beschouwen en kunnen nog licht gewijzigd worden.

Indexcijfers van de conventionele lonen (1997 = 100) (1) (2)

2. Bedienden (mannen en vrouwen)

NACE code	Bedrijfsafdelingen, -klassen en -groepen	2001		2002	
		September	December	Maart	Juni
A	Landbouw, jacht en bosbouw	110,61	112,82	115,05	115,05
B	Visserij	110,61	112,82	115,05	115,05
C	Winning van delfstoffen	110,33	110,56	113,23	114,10
CA	Winning van energiehoudende delfstoffen	108,72	108,72	110,89	110,89
CB	Winning van niet-energiehoudende delfstoffen	110,57	110,84	113,58	114,58
D	Industrie	112,11	112,82	114,45	114,61
DA	Vervaardiging van voedings- en genotmiddelen	109,26	111,45	114,54	114,54
DB	Vervaardiging van textiel en kleding	115,52	115,52	117,48	118,51
DC	Leermijverheid en vervaardiging van schoeisel	110,61	112,82	115,05	115,05
DD	Houtindustrie en vervaardiging van artikelen van hout	110,61	112,82	115,05	115,05
DE	Papier- en kartonnijverheid; uitgeverijen en drukkerijen	110,64	112,53	114,29	114,49
DF	Vervaardiging van cokes, geraffineerde aardolieproducten en splijt- en kweekstoffen	110,45	110,45	112,34	112,34
DG	Chemische nijverheid	113,37	113,37	114,29	114,29
DH	Rubber- en kunststofnijverheid	112,82	112,82	113,82	113,82
DI	Vervaardiging van overige niet-metaalhoudende minerale producten	110,61	112,82	115,05	115,05
DJ	Metallurgie en vervaardiging van producten van metaal	111,30	111,30	112,55	113,15
DK	Vervaardiging van machines, apparaten en werktuigen	113,95	113,95	115,09	115,09
DL	Vervaardiging van elektrische en elektronische apparaten en instrumenten	113,82	113,82	115,00	115,00
DM	Vervaardiging van transportmiddelen	113,95	113,95	115,09	115,09
DN	Overige industrie	110,39	112,03	114,53	114,54
E	Productie en distributie van elektriciteit, gas en water	108,92	109,33	109,80	110,35
F	Bouwnijverheid	110,67	112,84	115,05	115,05
G	Groot- en kleinhandel; reparatie van auto's en huishoudelijke artikelen	110,35	111,93	112,90	113,38
H	Hotels en restaurants	115,29	116,70	117,21	117,65
I	Vervoer, opslag en communicatie	108,01	108,40	109,64	110,78
J	Financiële instellingen	110,26	110,72	111,82	112,85
K	Onroerende goederen, verhuur en diensten aan bedrijven	109,80	111,79	113,97	114,03
M	Onderwijs	108,76	109,36	111,54	111,54
N	Gezondheidszorg en maatschappelijke dienstverlening	108,18	108,77	111,00	111,00
O	Gemeenschapsvoorzieningen, sociaal-culturele en persoonlijke diensten	108,48	109,36	111,05	111,15
P	Particuliere huishoudens met werknemers	108,42	108,42	110,59	110,59

(1) Bron : Federaal Ministerie van Tewerkstelling en Arbeid.

(2) De laatste geplubliceerde cijfers zijn steeds als voorlopig te beschouwen en kunnen nog licht gewijzigd worden.

Aantal verkeersongevallen

	Met doden	Met zwaar-gewonden	Met licht gewonden	Totaal
	1	2	3	4
1999	108	705	3487	4300
2000	113	666	3310	4089
2000				
januari	97	637	3157	3891
februari	124	625	3123	3872
maart	99	602	3166	3867
april	118	696	3159	3973
mei	111	716	3813	4640
juni	121	767	3650	4538
juli	102	617	3170	3836
augustus	102	688	3000	3770
september	115	714	3545	4374
oktober	123	708	3666	4497
november	127	624	3194	3945
december	117	616	3129	3862
2001				
januari	88	538	2779	3405
februari	67	494	2570	3131
maart	70	512	3023	3605

Aantal slachtoffers van verkeersongevallen

	Totaal aantal overledenen	Ernst van de verwondigen na het ongeval		
		Doden	Met zwaar-gewonden	Met licht gewonden
		6	7	8
	5			
1999	116	99	868	5060
2000	120	105	805	4764
2000				
januari	108	89	799	4664
februari	130	100	793	4589
maart	109	79	724	4628
april	127	106	888	4689
mei	121	102	862	5437
juni	131	108	927	5286
juli	111	105	754	4759
augustus	108	101	823	4391
september	122	109	893	5083
oktober	134	125	855	5314
november	144	116	788	4649
december	125	117	741	4625
2001				
januari	-	100	665	4060
februari	-	71	597	3700
maart	-	76	627	4433

Aantal geneesheren 31/12/2000 per arrondissement

Arrondissementen	Totaal	Mannen	Vrouwen	Dichtheid
België	42036	28927	13109	41,1
<i>Brussels Hfst Gewest</i>	6671	4230	2441	69,5
<i>Vlaams Gewest</i>	21540	15084	6456	36,3
<i>Waals Gewest</i>	13825	9613	4212	41,4
Prov. Antwerpen	5682	3929	1753	34,6
Arr. Antwerpen	3581	2466	1115	38,4
Arr. Mechelen	1048	703	345	34,3
Arr. Turnhout	1053	760	293	25,9
Prov. Limburg	2282	1616	666	28,8
Arr. Hasselt	1304	935	369	34,0
Arr. Maaseik	493	329	164	22,5
Arr. Tongeren	485	352	133	25,6
Prov. Oost-Vlaanderen	4835	3420	1415	35,5
Arr. Aalst	820	592	228	31,3
Arr. Dendermonde	509	361	148	27,3
Arr. Eeklo	206	152	54	25,9
Arr. Gent	2303	1590	713	46,5
Arr. Oudenaarde	345	258	87	30,2
Arr. Sint-Niklaas	651	467	184	29,1
Prov. Vlaams Brabant	5172	3347	1825	51,0
Arr. Halle-Vilvoorde	2632	1709	923	47,1
Arr. Leuven	2540	1638	902	55,6
Prov. West-Vlaanderen	3569	2772	797	31,6
Arr. Brugge	1102	836	266	40,7
Arr. Diksmuide	81	67	14	16,9
Arr. Ieper	287	233	54	27,5
Arr. Kortrijk	817	637	180	29,4
Arr. Oostende	445	347	98	31,2
Arr. Roeselare	442	353	89	31,5
Arr. Tielt	191	146	45	21,7
Arr. Veurne	204	153	51	36,2
Prov. Waals Brabant	2246	1454	792	64,2
Arr. Nijvel	2246	1454	792	64,2
Prov. Henegouwen	4233	3067	1166	33,1
Arr. Aat	243	173	70	30,7
Arr. Charleroi	1309	949	360	31,1
Arr. Bergen	898	641	257	36,0
Arr. Moeskroen	160	125	35	22,8
Arr. Zinnik	557	384	173	32,1
Arr. Thuin	525	386	139	35,9
Arr. Doornik	541	409	132	38,5
Prov. Luik	4618	3186	1432	45,3
Arr. Hoei	397	275	122	39,7
Arr. Luik	3106	2109	997	53,0
Arr. Verviers	879	645	234	33,1
Arr. Borgworm	236	157	79	34,6
Prov. Luxemburg	820	578	242	33,2
Arr. Aarlen	191	130	61	36,8
Arr. Bastenaken	124	90	34	30,6
Arr. Marche-en-Famenne	158	113	45	31,4
Arr. Neufchâteau	210	145	65	37,8
Arr. Virton	137	100	37	28,3
Prov. Namen	1908	1328	580	43,0
Arr. Dinant	366	259	107	36,7
Arr. Namen	1351	944	407	47,8
Arr. Philippeville	191	125	66	31,1

Economie en financiën

Demografie van de ondernemingen – Nieuwsflits

Minder opiniepeilingsbureaus, meer helderzienden

Eind 2000 telde ons land 689.453 actieve (BTW-plichtige) ondernemingen, tegen 692.139 in 1999 en 697.687 in 1998. Het aantal ondernemingen daalde de laatste jaren dus, hoewel zowel 1999 als 2000 op economisch vlak goede jaren waren, met een groei van respectievelijk 3 en 4 procent. De afname van het aantal ondernemingen tussen 1998 en 2000 was in Brussel (min 3,8 procent) groter dan in Wallonië (min 2,2 procent) en in Vlaanderen (min 0,2 procent, bijna een status-quo dus) maar daar tegenover staat dan weer dat de economische bedrijvigheid - uitgedrukt in aantal ondernemingen per hoofd van de bevolking - relatief gezien groter is in Brussel. Bovendien bevinden zich in de hoofdstad ook meer zetels van ondernemingen dan in de andere gewesten. In het Brussels Gewest zijn er 768 actieve ondernemingen per 10.000 inwoners, tegen 698 per 10.000 in Vlaanderen en 600 per 10.000 in Wallonië. Dat blijkt uit cijfers van het Nationaal Instituut voor de Statistiek.

Aantal ondernemingen - algemene evolutie (1995-2000)

BTW-plichtige ondernemingen	1995	1998	1999	2000
België	685.194	697.687	692.139	689.453
Brussels Hoofdst. Gewest	79.157	76.798	74.754	73.903
Vlaams Gewest	401.233	415.676	414.784	414.852
Waals Gewest	204.804	205.213	202.601	200.698

Toestand op het einde van het jaar.
Bron: NIS, Bedrijfsregister DBRIS.

Boom van de consultancy- en informaticasector

Tussen 1998 en 2000 kwamen er maar liefst 2.785 adviesbureaus (consultancy en audit) en 2.435 informaticabedrijven bij [a]. Binnen de informaticasector valt vooral de groei van de computeradviesbureaus op (hieronder vallen onder meer systeemintegratoren en IT-consultingbedrijven). Het aantal nam toe met 1.245 (plus 45 procent). De op één na sterkste groei wordt gerealiseerd door de softwarebedrijven (realisatie van programma's en gebruiksklare systemen, webdesigners...). In deze groep is er een toename van 924 bedrijven (plus 22 procent). Verder steeg ook het aantal kleinhandelzaken in computers en kantooruitrusting (met 441 of plus 24 procent) en het aantal firma's dat instaat voor het onderhoud en de reparatie van computers (met 45 of plus 19 procent). Een grote procentuele toename komt op het conto van de databankbedrijven (hosts en internetproviders). Hun aantal steeg op twee jaar tijd met meer dan een derde. Toch floreerden niet alle informaticabedrijven. Er verdwenen immers gegevensverwerkende bedrijven en ook het aantal fabrikanten en assembleurs van computers en informatieverwerkende apparatuur in ons land nam licht af.

Groeiende milieusector

Nog een groeier is de milieusector. Hoewel het hier alles samen slechts over een paar honderd ondernemingen gaat, is het toch wel duidelijk dat de sector de wind in de zeilen heeft. Zo nam het aantal ondernemingen dat zich bezig houdt met het beheer van stortplaatsen toe met 43 procent, het aantal bedrijven dat werk maakt van de verzameling en zuivering van afvalwater met 20 procent en het aantal bedrijven dat niet-huishoudelijk afval verzamelt, stort of verwerkt met 18 procent. Verder stegen ook de architectenbureaus, holdings, kleinhandels in motorvoertuigen, schoonheidsinstituten en accountantsbureaus fors in aantal. Er kwamen heel wat cateringbedrijven (plus 18 procent) en lingeriewinkels (plus 11 procent) bij. Ook de telecomsector boerde goed [a]. Amusement en ontspanning zijn eveneens wingewesten.

Demografie van de ondernemingen – Nieuwsflits

Het aantal pretparken in ons land verdubbelde op twee jaar tijd en zo na, de aantallen productiebedrijven van televisieprogramma's (plus 22 procent), productiebedrijven van televisiefilms (plus 16 procent) en zendstations (plus 9 procent) schoten omhoog en er verschenen flink wat nieuwe fietshandels (plus 10 procent). Er is blijkbaar veel vraag naar grafologen, astrologen, helderzienden, kaartleggers en wichelaars want hun aantal steeg met bijna 10 procent.

[a] Let wel: de cijfers gaan tot en met 2000. De eerste problemen binnen de ICT-sector staken de kop op in 2000, maar het zwaartepunt van de malaise lag in 2001.

Bedrijven waarvan het aantal sterk steeg tussen 1998 en 2000 - België

Sector	Procentuele toename	Aangroei in absolute cijfers
Adviesbureaus in verband met bedrijfsbeheer en organisatie (a)	+22,3%	+2.785
Informaticabedrijven	+25,1%	+2.435
Architectenbureaus	+8,3%	+932
Holdings	+53,7%	+739
Kleinhandelzaken in motorvoertuigen	+8,0%	+456
Schoonheidsinstituten	+5,3%	+408
Accountantsbedrijven	+17,9%	+329
Telecombedrijven	+57,1%	+326
Zelfstandige kunstenaars	+7,8%	+326
Public relationsbureaus	+36,5%	+258
Technische studiebureaus	+4,1%	+230
Paramedici (b)	+26,6%	+222
Koerierbedrijven	+8,7%	+220

(a) Consultancybedrijven, auditbedrijven...

(b) Individuele of groepspraktijken voor homeopathie, acupunctuur, logopedie, osteopathie, chiropraxie... Exclusief kinesitherapeuten.

Toestand op het einde van het jaar.

Bron: NIS, Bedrijfsregister DBRIS.

Steeds minder gemengde landbouwbedrijven

In sommige sectoren was er een aanzienlijke of vrij aanzienlijke afname van het aantal ondernemingen. De zwaarste klappen werden geïncasseerd door de gemengde landbouwbedrijven. Het aantal daalde van 43.620 in 1998 tot 40.625 in 2000. De afname was verhoudingsgewijs nog iets groter in Vlaanderen dan in Wallonië. In het noorden van het land verdwenen 1.857 bedrijven (7,2 procent), in Wallonië 1.133 (6,4 procent).

Het wordt stilaan een cliché, maar ook de Belgische cafés blijven het moeilijk hebben. Eind 1998 waren er nog 25.099, eind 2000 nog 22.741. Dat wil zeggen dat bijna 1 op 10 cafés verdween. In Brussel hield 13,3 procent ermee op (van 2.008 naar 1.740), in Wallonië 10,2 procent (van 7.476 naar 6.715) en in Vlaanderen 8,5 procent (van 15.615 naar 14.286). Vlaanderen telt nu nog 24 cafés per 10.000 inwoners, Wallonië 20 en Brussel 18.

Ook heel wat garages, textielkleinhandelzaken en kleine algemene voedingszaken stopten ermee. In relatieve zin viel de vermindering van het aantal belastingconsulenten (en bedrijven voor belastingconsulentie) op.

Demografie van de ondernemingen – Nieuwsflits

Op twee jaar tijd verdween er één op drie (van 1.971 in 1998 naar 1.333 in 2000). Ook het aantal opiniepeilingsbureaus daalde met bijna een vijfde.

Een sector in moeilijkheden is die van de diamantbewerking. Dat bleek recent nog eens met de sluiting van Lens Diamond Industries uit Berlaar. Het aantal diamantbewerkende bedrijven daalde op twee jaar tijd met 16 procent. Er waren in 2000 ook aanzienlijk minder fabrikanten van sportartikelen, viswinkels, interimkantoren en schoenmakers. Er verdwenen verder ook een honderdtal dancings en discotheken. In 1998 waren er nog 875, twee jaar later waren er daar nog maar 775 van overgebleven.

Bedrijven waarvan het aantal sterk daalde tussen 1998 en 2000 - België

Sector	Procentuele afname	Afname in absolute cijfers
Gemengde landbouwbedrijven	-6,9%	-2.995
Cafés	-9,4%	-2.358
Garages (onderhoud en reparatie van auto's)	-8,0%	-1.056
Textielhandelszaken	-14,3%	-914
Kleine algemene voedingszaken (a)	-11,3%	-880
Marktonderzoekbureaus	-10,2%	-734
Belastingconsulenten	-32,4%	-638
Slagers	-9,3%	-604
Artisanale brood- en banketbakkerijen	-5,7%	-377
Kleinhandelzaken in elektrische huishoudapparaten en in audio- en videoapparatuur	-7,6%	-369
Industriële reinigingsfirma's	-7,5%	-346
Reclamebureaus	-4,1%	-326
Kapsalons	-1,7%	-325

(a) Verkoopsoppervlakte minder dan 100 m².

Toestand op het einde van het jaar.

Bron: NIS, Bedrijfsregister DBRIS.

Tot slot vindt u hieronder de evolutie van het aantal ondernemingen in enkele in het oog springende sectoren. Op vijf jaar tijd verdween bijna één op tien van alle landbouwbedrijven en bijna één op vier van alle kleding- en confectiebedrijven. Het aantal informaticabedrijven nam daarentegen sterk toe. Tussen 1995 en 2000 kwamen er echter ook heel wat bouwondernemingen bij.

Demografie van de ondernemingen – Nieuwsflits

Aantal ondernemingen - evolutie van enkele in het oog springende sectoren (1995-2000)

BTW-plichtigen	1995	1998	1999	2000	2000/1995
<u>België</u>					
Landbouw	77.892	73.321	72.017	70.644	-9,3%
Textiel	2.075	2.249	2.160	2.124	+2,4%
Kleding en confectie	2.743	2.439	2.240	2.112	-23,0%
Industrie	51.657	52.721	51.966	51.103	-1,1%
Bouwnijverheid	75.923	81.639	81.501	81.515	+7,4%
Kleinhandel en reparatie	111.831	107.958	105.302	102.834	-8,0%
Informatica	7.359	9.686	10.597	12.121	+64,7%
<u>Brussels Hoofdstedelijk Gewest</u>					
Landbouw	374	362	351	357	-4,5%
Textiel	116	126	121	116	0,0%
Kleding en confectie	487	414	376	356	-26,9%
Industrie	5.722	5.265	5.084	4.947	-13,5%
Bouwnijverheid	5.974	5.772	5.615	5.476	-8,3%
Kleinhandel en reparatie	11.531	10.435	10.070	9.923	-13,9%
Informatica	1.253	1.693	1.833	2.090	+66,8%
<u>Vlaams Gewest</u>					
Landbouw	50.999	48.346	47.435	46.567	-8,7%
Textiel	1.647	1.768	1.709	1.676	+1,8%
Kleding en confectie	1.596	1.463	1.333	1.238	-22,4%
Industrie	31.197	32.635	32.198	31.660	1,5%
Bouwnijverheid	45.259	49.849	50.112	50.422	+11,4%
Kleinhandel en reparatie	65.492	64.208	62.805	61.215	-6,5%
Informatica	4.163	5.480	6.025	6.960	+67,2%
<u>Waals Gewest</u>					
Landbouw	26.519	24.613	24.231	23.720	-10,6%
Textiel	312	355	330	332	+6,4%
Kleding en confectie	660	562	531	518	-21,5%
Industrie	14.738	14.821	14.684	14.496	-1,6%
Bouwnijverheid	24.690	26.018	25.774	25.617	+3,8%
Kleinhandel en reparatie	34.808	33.315	32.427	31.696	-8,9%
Informatica	1.943	2.513	2.739	3.071	+58,1%

Toestand op het einde van het jaar.

Bron: NIS, Bedrijfsregister DBRIS.

Conjunctuurindicatoren

België : bruto-indexen van de nieuwe orders (1995=100)

	Industrie en bouw met productie op basis van orders	Industrie met productie op basis van orders	Textiel en kleding (17-18)	Papier en karton (21)	Transportmiddelen (34-35)
1997	97,4	100,3	95,3	88,8	102,6
1998	95,3	98,8	94,3	88,3	107,0
1999	106,1	111,4	90,6	97,1	113,7
2000	117,8	126,9	90,9	111,3	123,2
2000					
Mei	123,5	134,1	95,1	122,3	131,2
Juni	119,2	128,0	84,0	113,5	112,2
Juli	99,2	111,0	73,0	101,1	106,0
Augustus	112,7	117,0	84,3	101,9	94,0
September	128,5	136,1	101,9	112,9	155,3
Oktober	128,7	139,3	100,4	115,3	131,0
November	121,3	131,8	93,0	115,0	133,9
December	115,3	123,2	78,6	94,6	117,6
2001					
Januari	117,7	129,8	87,5	114,3	133,8
Februari	115,7	127,5	94,6	113,0	137,6
Maart	123,8	135,6	97,7	117,9	143,6
April	108,5	114,1	85,5	110,6	92,1
Mei	117,6	126,7	81,5	119,8	123,4
Juni	119,2	125,2	78,9	123,3	119,9
Juli	98,7	107,1	68,1	112,0	101,0
Augustus	101,0	107,9	76,9	107,0	84,6
September	108,6	115,5	88,8	123,6	104,0
Oktober	115,9	124,4	94,7	125,5	113,5
November	106,1	114,2	81,0	108,4	110,0
December	99,9	106,3	66,6	94,4	130,4
2002					
Januari	101,5	108,9	84,9	120,9	101,5
Februari	97,8	109,1	87,1	124,1	106,7
Maart	111,3	121,4	87,8	125,3	114,6
April	105,5	115,3	85,1	123,6	114,8
<hr/>					
	Chemische nijverheid (24)	Metallurgie (27)	Metaalverwerking (28-35)	Elektrische en elektronische apparaten (30-33)	Bouwnijverheid (45)
1997	103,3	88,1	103,4	102,8	87,6
1998	91,4	89,7	106,8	109,4	83,2
1999	131,9	87,7	109,4	107,1	87,4
2000	156,1	107,2	122,4	136,4	88,2
2000					
Mei	167,1	114,4	127,9	130,8	89,2
Juni	163,5	109,4	121,9	135,8	90,3
Juli	146,2	90,8	104,6	128,7	62,0
Augustus	150,6	97,8	110,0	148,7	97,0
September	163,8	114,3	132,9	126,4	102,8
Oktober	163,8	124,0	136,6	171,6	94,0
November	157,4	114,4	128,9	140,0	87,3
December	143,7	100,0	127,2	153,0	89,1
2001					
Januari	157,4	112,6	126,8	133,6	80,3
Februari	151,3	105,0	125,4	133,8	78,9
Maart	159,4	114,5	134,0	147,6	86,7
April	148,3	97,1	104,4	131,2	88,1
Mei	159,2	108,8	121,8	135,9	88,0
Juni	154,9	98,4	123,9	142,7	97,1
Juli	139,7	92,5	99,8	113,4	71,7
Augustus	136,1	88,4	102,4	137,4	77,7
September	139,6	100,3	108,3	112,0	85,1
Oktober	151,1	104,6	118,2	121,4	87,7
November	138,5	95,8	110,6	117,5	79,5
December	116,9	71,2	115,9	112,4	77,9
2002					
Januari	140,7	95,4	97,3	101,1	76,9
Februari	136,8	93,6	99,0	94,6	63,6
Maart	153,1	95,7	115,5	112,5	79,2
April	151,1	92,2	106,1	97,1	74,3

België : bruto productie-indexen (1995=100)

	Totale industrie (10-45)	Totale industrie (zonder bouwnijverheid) (10-41)	Intermediaire goederen	Investerings- goederen	Chemische nijverheid (24)	Metaalverwerking (28-35)
1997	105,0	105,4	109,9	102,4	115,2	105,0
1998	108,2	108,9	114,0	107,5	115,7	111,4
1999	110,0	110,1	117,6	106,1	124,0	111,8
2000	115,2	115,5	122,9	101,7	138,5	117,6
2000						
Mei	123,5	120,8	125,1	113,4	144,5	125,9
Juni	118,8	118,2	121,0	106,5	143,8	127,2
Juli	89,4	97,4	108,8	90,6	126,9	91,0
Augustus	109,3	106,3	114,1	77,0	130,3	104,6
September	121,6	119,3	121,7	97,3	133,1	125,6
Oktober	125,6	124,1	129,5	97,6	135,5	125,9
November	123,1	123,7	130,8	113,8	139,8	128,3
December	113,8	117,3	123,2	103,8	133,4	126,3
2001						
Januari	113,9	117,2	123,8	121,6	139,3	125,6
Februari	115,8	116,3	120,9	127,2	137,1	129,7
Maart	127,2	127,8	128,4	147,5	144,3	148,2
April	111,1	111,8	118,0	107,1	136,6	117,8
Mei	117,5	115,5	118,3	118,9	140,5	125,2
Juni	122,4	121,1	120,8	122,2	141,5	135,1
Juli	93,3	100,3	109,3	90,4	128,8	95,7
Augustus	109,2	106,3	114,7	79,8	134,2	102,4
September	116,4	115,7	117,5	116,6	126,4	122,6
Oktober	126,1	123,2	126,8	115,3	134,2	127,1
November	117,9	117,9	125,0	119,0	130,3	123,5
December	104,5	108,2	117,0	101,3	125,2	111,2
2002						
Januari	111,6	113,3	128,9	90,4	149,9	104,5
Februari	111,5	112,5	123,8	92,7	147,3	108,9
Maart	122,9	122,5	132,0	104,7	159,1	123,6
April	117,9	117,5	128,4	98,0	162,7	114,1
	Duurzame consumptiegoederen	Niet-duurzame consumptiegoederen	Winning van delfstoffen (10-14)	Industrie (15-37)	Elektriciteit, gas en water (40-41)	Bouwnijverheid (45)
1997	94,5	100,7	113,4	105,4	105,6	102,9
1998	95,7	101,6	116,5	108,4	112,7	104,8
1999	92,9	99,7	125,2	109,6	112,8	109,1
2000	96,7	103,2	138,1	116,1	109,7	113,6
2000						
Mei	101,9	106,5	164,8	123,7	98,9	135,2
Juni	96,5	103,9	154,3	120,7	98,6	121,3
Juli	67,1	89,0	110,8	97,4	96,6	51,7
Augustus	69,7	98,9	147,4	107,4	96,7	123,0
September	108,1	111,2	150,2	121,3	103,5	131,7
Oktober	110,9	114,1	150,7	125,1	115,3	132,4
November	107,3	111,5	143,3	123,7	122,5	119,6
December	102,1	104,2	113,0	116,1	125,3	97,4
2001						
Januari	94,9	101,8	113,5	118,0	111,2	98,8
Februari	97,8	101,1	123,1	117,0	110,7	113,3
Maart	107,5	110,2	149,1	129,7	114,2	124,0
April	90,3	99,8	144,1	112,4	105,6	107,5
Mei	96,8	103,4	165,3	118,1	95,5	126,4
Juni	104,5	111,2	166,5	124,3	97,3	128,2
Juli	68,1	95,0	112,4	100,8	95,5	60,8
Augustus	73,0	101,6	155,5	107,4	96,3	122,2
September	102,1	110,9	146,3	117,8	100,2	119,5
Oktober	108,7	121,5	152,3	124,4	113,4	139,5
November	99,2	109,1	136,5	117,1	121,4	117,5
December	90,5	100,6	108,6	105,9	122,1	87,4
2002						
Januari	86,1	101,0	132,7	112,1	119,3	103,4
Februari	94,5	99,2	146,5	112,4	110,8	107,0
Maart	103,0	105,6	171,2	123,9	110,1	124,2
April	93,7	101,1	170,8	119,7	99,9	119,3

Conjunctuurindicatoren

Afzetsprijsindexen (2000=100)

	Totale industrie (zonder bouwnijverheid) (10-41)	Intermediaire goederen	Investerings- goederen	Duurzame consumptiegoederen	Chemische nijverheid (24)
2001	100,0	102,7	99,5	100,6	100,4
2002					
2001					
Januari	100,7	101,0	100,3	101,5	102,1
Februari	100,9	102,2	100,2	100,8	102,0
Maart	100,9	103,0	100,0	100,8	101,9
April	100,8	103,2	100,0	100,9	102,0
Mei	100,7	103,6	100,0	101,1	101,5
Juni	100,2	102,7	99,6	101,0	101,0
Juli	100,0	103,0	99,6	101,1	100,4
Augustus	99,7	102,5	99,4	101,0	100,0
September	99,8	103,8	99,7	100,9	99,6
Oktober	99,3	103,1	99,0	100,5	99,1
November	98,9	102,8	98,5	99,3	98,3
December	98,6	102,4	98,4	99,2	97,6
2002					
Januari	99,1	103,5	97,9	99,4	97,5
Februari	99,2	103,5	98,1	99,6	97,0
Maart	99,3	103,7	98,0	99,0	96,9
April	99,9	104,8	97,8	99,3	100,7

	Niet-duurzame consumptiegoederen	Winning van delfstoffen (10-14)	Industrie (15-37)	Metaalverwerking (28-35)	Elektriciteit, gas en water (40-41)
2001	99,3	104,8	99,2	99,6	104,7
2002					
2001					
Januari	100,0	104,0	100,5	100,6	101,7
Februari	100,0	104,4	100,5	100,4	103,2
Maart	100,0	104,7	100,3	100,3	104,5
April	100,1	104,6	100,1	100,1	104,7
Mei	99,6	104,6	100,0	100,1	105,1
Juni	99,3	104,6	99,6	99,7	104,0
Juli	99,3	104,6	99,2	99,7	104,9
Augustus	99,3	104,9	98,9	99,5	104,5
September	99,1	105,5	98,7	99,7	106,3
Oktober	98,8	105,4	98,1	99,1	106,0
November	98,4	105,3	97,6	98,5	106,2
December	98,0	105,3	97,3	98,4	106,0
2002					
Januari	97,6	107,6	97,3	97,8	109,1
Februari	97,7	107,7	97,3	97,8	109,5
Maart	98,0	107,6	97,5	97,8	109,2
April	98,3	107,5	98,3	97,2	109,0

Afzetsprijsindexen binnenlandse markt (2000=100)

	Totale industrie (zonder bouwnijverheid) (10-41)	Intermediaire goederen	Investerings- goederen	Duurzame consumptiegoederen	Chemische nijverheid (24)
2001	100,7	101,5	99,8	100,5	97,7
2001					
Januari	100,7	101,1	100,3	100,4	101,0
Februari	101,2	101,8	100,4	100,2	100,9
Maart	101,5	102,4	100,1	100,3	100,8
April	101,4	102,1	100,1	100,5	101,0
Mei	101,3	102,3	100,2	100,9	99,4
Juni	100,7	101,4	99,9	101,1	98,1
Juli	100,7	101,5	99,9	101,1	96,7
Augustus	100,4	101,0	99,7	100,9	96,2
September	100,8	101,6	99,9	100,8	95,6
Oktober	100,5	101,3	99,5	100,6	95,4
November	100,3	101,2	99,0	100,1	94,6
December	100,0	101,0	98,7	100,0	93,8
2002					
Januari	100,6	102,4	99,3	100,6	92,9
Februari	100,3	102,6	99,2	100,8	92,5
Maart	99,9	102,5	99,1	99,6	91,5
April	100,1	103,1	98,8	100,1	95,4

	Niet-duurzame consumptiegoederen	Winning van delfstoffen (10-14)	Industrie (15-37)	Metaalverwerking (28-35)	Elektriciteit, gas en water (40-41)
2001	98,7	96,8	99,2	99,6	104,4
2001					
Januari	99,9	103,0	100,3	100,5	101,5
Februari	99,8	101,7	100,4	100,5	102,9
Maart	99,7	100,4	100,3	100,3	104,2
April	99,8	99,4	100,0	99,9	104,4
Mei	99,0	98,0	99,8	100,0	104,8
Juni	98,6	96,5	99,4	99,6	103,7
Juli	98,6	95,0	99,0	99,6	104,6
Augustus	98,6	94,0	98,8	99,3	104,2
September	98,4	93,8	98,6	99,5	106,0
Oktober	98,1	93,6	98,3	99,1	105,7
November	97,7	93,5	97,9	98,7	105,9
December	97,3	93,5	97,6	98,5	105,7
2002					
Januari	97,0	95,8	97,1	98,5	108,9
Februari	97,0	95,4	96,6	98,3	109,2
Maart	97,5	94,9	96,2	98,3	109,0
April	98,4	94,3	96,5	97,6	108,8

Conjunctuurindicatoren

Afzetsprijsindexen buitenlandse markt (2000=100)

	Totale industrie (zonder bouwnijverheid) (10-41)	Intermediaire goederen	Investerings- goederen	Duurzame consumptiegoederen	Chemische nijverheid (24)
2001	99,6	99,3	99,5	100,6	101,3
2002					
2001					
Januari	101,0	101,2	100,2	102,1	102,5
Februari	100,9	101,3	100,1	101,1	102,4
Maart	100,7	101,0	100,0	101,1	102,3
April	100,4	100,7	99,9	101,1	102,3
Mei	100,3	100,6	99,9	101,1	102,2
Juni	99,9	100,0	99,5	100,9	102,0
Juli	99,7	99,3	99,6	101,0	101,7
Augustus	99,4	98,7	99,5	100,9	101,3
September	99,2	98,2	99,8	100,8	101,0
Oktober	98,6	97,4	99,1	100,3	100,4
November	98,2	97,0	98,6	98,7	99,6
December	98,0	96,7	98,5	98,7	98,9
2002					
Januari	97,8	97,3	97,5	98,8	99,2
Februari	97,8	97,1	97,8	99,0	98,7
Maart	97,9	97,6	97,7	99,0	99,0
April	98,6	99,4	97,5	99,2	102,8

	Niet-duurzame consumptiegoederen	Winning van delfstoffen (10-14)	Industrie (15-37)	Metaalverwerking (28-35)	Elektriciteit, gas en water (40-41)
2001	99,9	104,9	99,5	99,7	111,0
2002					
2001					
Januari	100,2	103,9	100,9	100,6	106,9
Februari	100,2	104,3	100,8	100,3	108,9
Maart	100,2	104,6	100,6	100,3	110,8
April	100,2	104,5	100,3	100,1	111,4
Mei	100,2	104,5	100,2	100,1	111,8
Juni	100,1	104,5	99,8	99,7	111,2
Juli	100,2	104,5	99,5	99,8	111,8
Augustus	100,1	104,3	99,2	99,6	111,4
September	99,9	106,1	99,0	99,8	112,5
Oktober	99,6	106,0	98,4	99,2	112,3
November	99,2	105,9	98,0	98,6	112,2
December	98,8	105,9	97,8	98,5	111,6
2002					
Januari	98,2	107,9	97,6	97,6	112,8
Februari	98,4	107,9	97,6	97,7	114,2
Maart	98,6	107,9	97,8	97,7	113,3
April	98,1	107,8	98,5	97,1	112,7

Indexcijfers van de consumptieprijzen

	Algemeen indexcijfer			Gezondheidsindex		Voedings- middelen (1)	Niet- voedings- middelen	Diensten	Huur	
	Basis			Basis						
	1996 = 100	1988 = 100	1981 = 100	1996 = 100	1988 = 100					
							Basis 1981 = 100			
1986	79,24	97,25	131,56	-	-	134,44	129,00	132,38	134,96	
1987	80,47	98,76	133,60	-	-	133,90	130,43	136,52	140,72	
1988	81,40	99,91	135,15	-	-	133,88	131,91	138,59	145,85	
1989	83,93	103,01	139,35	-	-	138,07	136,37	142,14	151,24	
1990	86,82	106,56	144,16	-	-	143,18	141,17	146,69	156,08	
							Basis 1988 = 100			
1991	89,62	109,99	148,79	-	-	108,88	110,20	110,46	109,49	
1992	91,79	112,66	152,40	-	-	108,75	111,86	115,07	115,93	
1993	94,32	115,76	156,60	-	-	107,89	115,20	119,45	122,05	
1994	96,56	118,51	160,32	96,83	116,75	109,82	117,57	122,52	127,61	
1995	97,98	120,25	162,67	98,34	118,57	111,15	118,52	124,99	131,29	
1996	100,00	122,73	166,03	99,97	120,53	111,85	121,34	127,92	134,54	
1997	101,63	124,73	168,74	101,29	122,12	114,31	123,16	129,81	136,80	
							Basis 1996 = 100			
1998	102,60	125,92	170,35	102,58	123,68	104,08	101,04	103,85	102,87	
1999	103,75	127,33	172,25	103,54	124,84	104,29	102,30	105,48	104,34	
2000	106,39	130,57	176,64	105,49	127,19	105,19	106,26	107,60	105,85	
2001	109,02	133,80	181,00	108,38	130,68	109,64	108,08	110,24	107,87	
2000										
Juni	106,50	130,71	176,82	105,43	127,12	106,08	106,17	107,45	105,81	
Juli	106,71	130,97	177,17	105,69	127,43	106,21	106,05	108,23	105,99	
Augustus	106,68	130,93	177,12	105,74	127,49	105,53	106,21	108,39	106,02	
September	107,41	131,82	178,33	106,20	128,05	105,56	108,06	108,00	106,19	
Oktober	107,15	131,51	177,90	106,04	127,85	105,14	107,95	107,59	106,22	
November	107,50	131,93	178,48	106,45	128,35	105,97	108,22	107,74	106,34	
December	107,22	131,59	178,02	106,40	128,29	105,45	107,56	108,17	106,42	
2001										
Januari	107,11	131,46	177,83	106,48	128,38	106,22	106,70	108,44	106,84	
Februari	107,57	132,02	178,60	106,83	128,80	106,31	107,38	108,85	107,23	
Maart	107,81	132,32	179,00	107,14	129,18	107,37	107,42	108,80	107,42	
April	108,75	133,47	180,56	107,94	130,14	109,31	108,17	109,46	107,63	
Mei	109,43	134,30	181,69	108,46	130,77	110,82	108,89	109,56	107,69	
Juni	109,62	134,54	182,00	108,81	131,19	111,22	108,87	109,94	107,81	
Juli	109,54	134,44	181,87	108,92	131,32	110,66	108,24	111,06	107,92	
Augustus	109,53	134,43	181,85	108,99	131,41	110,76	108,23	110,90	108,06	
September	109,84	134,81	182,37	109,16	131,61	110,69	109,03	110,79	108,21	
Oktober	109,67	134,60	182,09	109,22	131,69	111,08	108,24	111,08	108,44	
November	109,79	134,75	182,28	109,43	131,94	110,97	108,01	111,91	108,55	
December	109,56	134,46	181,90	109,23	131,70	110,24	107,72	112,09	108,66	
2002										
Januari	110,22	135,27	183,00	109,93	132,54	112,51	107,81	112,43	109,23	
Februari	110,40	135,49	183,30	110,09	132,74	111,52	107,98	113,44	109,70	
Maart	110,69	135,85	183,78	110,33	133,02	112,13	108,34	113,40	109,94	
April	110,72	135,89	183,83	110,11	132,76	112,23	108,91	112,50	110,13	
Mei	110,89	136,10	184,11	110,35	133,05	112,92	108,78	112,73	110,39	
Juni	110,58	135,71	183,60	110,09	132,74	111,89	108,34	113,12	110,46	
Juli	110,94	136,16	184,19	110,44	133,16	111,99	108,64	113,77	110,67	

(1) Dranken inbegrepen.

Bron : Dienst voor het Indexcijfer van het Ministerie van Economische Zaken.

Conjunctuurindicatoren

België : bruto werknemersindexen (1995=100)

	Totale industrie (10-45)	Totale industrie (zonder bouwnijverheid) (10-41)	Intermediaire goederen	Investerings- goederen	Chemische nijverheid (24)	Metaalverwerking (28-35)
1997	98,2	97,9	99,6	108,2	98,6	99,6
1998	99,7	99,2	102,1	113,8	100,5	102,0
1999	99,6	98,8	103,6	125,2	101,6	102,3
2000	100,3	99,2	105,3	127,1	103,8	104,0
2000						
Mei	99,9	98,8	105,1	126,7	103,5	103,4
Juni	99,7	98,6	105,1	126,1	103,3	103,4
Juli	100,0	99,0	105,5	127,1	103,8	104,0
Augustus	100,8	99,5	106,0	128,1	104,4	104,5
September	101,2	99,8	106,2	127,3	104,6	104,8
Oktober	101,6	100,1	106,2	128,2	104,7	105,7
November	101,9	100,4	106,5	129,2	105,0	106,1
December	101,7	100,3	106,4	128,7	104,5	105,9
2001						
Januari	100,2	99,2	106,0	129,4	104,3	105,2
Februari	100,5	99,4	106,1	129,6	103,7	105,6
Maart	100,5	99,3	106,1	129,4	104,2	105,5
April	100,2	99,0	106,0	128,7	103,7	105,3
Mei	100,2	98,9	105,9	127,9	103,8	105,0
Juni	100,7	99,5	105,4	126,6	103,1	106,5
Juli	100,8	99,6	105,0	126,7	103,2	108,0
Augustus	100,8	99,2	105,1	127,5	103,5	105,8
September	100,6	98,9	105,3	125,6	104,1	105,1
Oktober	100,5	98,6	104,7	125,6	104,1	104,9
November	100,3	98,3	103,8	125,7	104,1	104,4
December	99,6	97,8	103,5	124,8	103,9	103,6
2002						
Januari	98,2	96,6	102,2	122,2	102,3	102,1
Februari	98,0	96,3	102,2	121,6	102,3	101,5
Maart	97,8	96,1	102,1	121,7	102,3	101,5
April	97,7	95,8	101,8	121,8	102,3	101,2

	Duurzame consumptiegoederen	Niet-duurzame consumptiegoederen	Winning van delfstoffen (10-14)	Industrie (15-37)	Elektriciteit, gas en water (40-41)	Bouwnijverheid (45)
1997	92,2	97,6	99,3	97,9	97,9	99,3
1998	92,1	99,0	99,1	99,2	97,8	101,8
1999	90,8	98,2	102,4	98,8	98,2	102,9
2000	91,6	99,7	102,9	99,2	97,8	104,9
2000						
Mei	93,2	98,9	104,2	98,7	98,5	104,3
Juni	90,8	98,5	103,4	98,6	98,4	104,1
Juli	91,1	99,3	103,2	99,1	96,8	103,9
Augustus	91,2	100,0	103,6	99,5	96,9	106,1
September	92,1	100,8	102,8	99,9	97,1	106,6
Oktober	92,3	101,2	101,8	100,2	96,9	107,1
November	92,3	101,6	102,1	100,6	96,9	107,3
December	91,7	101,5	101,8	100,4	97,1	107,0
2001						
Januari	92,5	100,8	102,0	99,3	96,0	103,8
Februari	92,7	101,1	102,6	99,5	96,1	104,3
Maart	92,3	100,7	102,5	99,5	93,5	105,1
April	92,6	100,0	102,4	99,3	92,9	104,9
Mei	92,5	99,9	101,7	99,1	92,9	105,1
Juni	100,4	100,2	101,7	99,7	92,9	105,5
Juli	91,3	100,4	101,2	99,9	92,8	105,4
Augustus	100,6	100,5	102,0	99,4	92,9	106,8
September	91,6	100,7	102,2	99,0	95,0	107,5
Oktober	91,3	101,0	101,9	98,8	92,3	107,9
November	91,0	100,8	101,6	98,5	92,3	107,7
December	90,8	100,2	100,9	97,9	92,4	106,6
2002						
Januari	92,1	100,5	97,4	96,8	89,3	104,3
Februari	91,2	100,5	97,7	96,6	89,4	104,3
Maart	90,9	100,3	97,7	96,4	88,6	104,1
April	91,0	99,8	97,6	96,1	88,2	104,7

België : bruto-indexen van de gewerkte uren (1995=100)

	Totale industrie (10-45)	Totale industrie (zonder bouwnijverheid) (10-41)	Investerings- goederen	Chemische nijverheid (24)	Metaalverwerking (28-35)	
1997	101,0	98,8	99,2	100,4	100,1	
1998	102,4	99,9	102,6	100,8	103,4	
1999	104,0	101,0	103,1	105,5	106,6	
2000	105,2	101,6	104,9	107,4	108,3	
2000						
Mei	117,9	111,8	116,7	116,1	120,4	
Juni	106,5	101,2	104,5	105,8	108,2	
Juli	70,0	73,2	73,0	86,3	73,0	
Augustus	98,6	91,2	91,8	99,0	95,4	
September	113,1	107,0	110,1	110,6	114,3	
Oktober	118,2	113,2	118,3	117,6	122,2	
November	110,2	106,4	111,9	109,7	115,1	
December	91,7	88,8	89,7	96,3	93,0	
2001						
Januari	110,6	111,5	118,5	117,8	121,4	
Februari	107,8	104,7	110,7	108,1	113,8	
Maart	116,8	112,9	120,1	118,6	123,6	
April	102,7	99,7	104,4	104,6	107,5	
Mei	110,2	104,5	109,7	108,9	112,1	
Juni	109,9	103,9	109,8	105,7	113,9	
Juli	77,3	79,9	83,7	87,8	84,6	
Augustus	97,1	89,8	91,6	95,4	94,7	
September	106,4	101,6	106,3	106,5	110,3	
Oktober	119,9	113,4	119,3	118,6	123,2	
November	106,5	102,1	106,8	106,6	110,1	
December	84,9	82,9	82,6	91,9	85,9	
2002						
Januari	106,5	105,7	110,4	114,3	113,8	
Februari	101,9	99,2	104,1	105,2	107,2	
Maart	109,2	104,2	109,3	111,5	112,6	
April	106,3	101,6	107,3	107,0	109,7	
<hr/>						
	Duurzame consumptiegoederen	Niet-duurzame consumptiegoederen	Winning van delfstoffen (10-14)	Industrie (15-37)	Elektriciteit, gas en water (40-41)	Bouwnijverheid (45)
1997	93,1	98,4	95,5	98,7	101,3	109,0
1998	93,7	99,2	95,9	99,9	101,5	111,4
1999	102,9	100,8	99,7	100,9	102,2	115,3
2000	100,4	101,0	99,0	101,5	104,9	119,3
2000						
Mei	111,9	109,4	112,1	112,1	105,9	142,3
Juni	103,1	99,3	99,9	101,1	104,6	127,4
Juli	56,1	77,2	59,9	72,4	93,0	55,8
Augustus	87,0	94,2	102,8	91,1	92,8	128,8
September	110,9	106,3	103,5	106,9	109,2	137,4
Oktober	112,1	111,7	108,2	113,1	116,1	138,1
November	106,7	105,6	102,7	106,5	105,0	125,3
December	86,9	91,9	80,4	88,3	101,3	102,8
2001						
Januari	107,5	108,9	99,8	111,2	117,1	105,3
Februari	102,7	101,1	100,1	104,1	117,2	119,9
Maart	111,9	108,7	104,4	113,0	112,0	131,9
April	96,2	96,2	95,0	99,1	113,0	114,1
Mei	99,4	102,3	103,3	104,2	111,9	133,3
Juni	108,5	99,9	101,2	103,5	112,1	134,4
Juli	63,6	80,6	73,9	78,9	102,0	64,5
Augustus	85,2	91,3	100,6	89,3	98,9	127,9
September	103,9	100,0	99,5	101,8	97,1	125,8
Oktober	113,0	112,4	112,1	113,9	102,3	146,5
November	99,2	101,7	102,1	102,2	99,1	123,9
December	82,0	86,4	76,3	82,3	96,4	92,4
2002						
Januari	102,7	106,0	93,3	106,0	99,5	108,1
Februari	97,7	97,6	95,2	99,3	98,3	112,0
Maart	102,8	102,5	103,8	104,4	99,7	129,2
April	97,0	99,4	99,9	101,7	99,4	125,4

Conjunctuurindicatoren

België : bruto-indexen van de loonmassa (1995=100)

		Totale industrie (10-45)	Totale industrie (zonder bouwnijverheid) (10-41)	Intermediaire goederen	Investerings- goederen	Chemische nijverheid (24)	Metaalverwerking (28-35)
1997		100,5	101,3	103,7	107,4	101,8	103,9
1998		103,4	103,7	107,3	116,7	102,5	107,5
1999		106,7	105,1	109,9	138,5	104,8	111,0
2000		108,6	106,1	111,9	143,0	108,4	113,8
1998	1	99,1	99,0	102,7	112,8	96,2	101,9
	2	104,4	103,3	107,9	116,3	102,6	107,1
	3	92,5	92,1	95,5	104,1	93,2	95,6
	4	117,5	120,1	123,0	133,7	117,9	125,3
1999	1	100,7	100,3	104,7	125,3	98,8	105,6
	2	107,7	104,9	109,5	139,7	105,3	110,8
	3	95,4	93,1	97,8	121,7	94,6	97,2
	4	123,1	122,4	127,7	167,6	120,8	130,4
2000	1	103,9	102,0	107,5	139,4	101,3	108,8
	2	109,5	106,1	112,0	143,9	109,1	114,1
	3	96,5	94,0	100,1	124,6	97,1	99,8
	4	126,3	125,7	130,4	172,3	124,8	137,9
2001	1	106,7	105,2	110,8	142,6	105,0	113,6
	2	111,7	108,5	114,6	144,8	110,3	117,5
	3	97,7	95,4	101,4	125,7	100,1	101,9
	4	125,1	123,5	128,5	165,5	127,0	135,5
2002	1	105,3	103,5	108,3	134,8	106,9	110,6
	2	107,2	103,4	111,8	137,9	111,6	106,1

		Duurzame consumptiegoederen	Niet-duurzame consumptiegoederen	Winning van delfstoffen (10-14)	Industrie (15-37)	Elektriciteit, gas en water (40-41)	Bouwnijverheid (45)
1997		93,8	100,3	97,8	101,4	99,7	96,3
1998		98,5	103,2	99,2	103,8	101,7	101,8
1999		103,3	104,8	105,0	105,3	102,2	114,2
2000		105,2	106,1	105,7	106,6	96,9	121,8
1998	1	96,7	98,4	100,0	99,6	90,2	99,3
	2	99,5	101,2	97,8	103,3	104,3	109,4
	3	89,2	91,9	88,1	92,4	88,6	94,2
	4	108,7	121,3	111,0	120,0	123,7	104,4
1999	1	99,5	98,2	100,9	101,0	89,8	102,2
	2	104,1	103,3	105,0	104,8	106,4	121,9
	3	93,2	93,8	94,7	93,3	89,8	106,8
	4	116,7	123,9	119,6	122,4	122,8	126,1
2000	1	112,2	101,4	104,8	103,0	85,9	113,6
	2	107,0	105,0	106,1	107,0	91,1	127,3
	3	94,2	94,7	91,8	94,4	87,4	109,5
	4	119,3	127,3	118,2	125,7	126,6	128,8
2001	1	112,7	105,7	102,5	105,9	94,2	114,1
	2	126,4	106,5	104,4	109,0	99,9	128,8
	3	94,4	95,7	90,5	95,6	91,5	110,1
	4	121,5	123,5	119,3	123,9	117,0	133,1
2002	1	112,5	104,7	102,9	104,5	86,5	114,3
	2	113,2	103,4	104,8	103,6	99,2	127,7

Evolutie van het aantal faillissementen van januari 2001 tot juni 2002 volgens activiteit, gewest en juridische vorm

	jan	feb	maart	april	mei	juni	juli	aug	sept	okt	nov	dec	jaarlijks totaal
Totaal ingeleide faillissementsdossiers													
2001	615	613	646	578	614	633	386	356	633	752	612	624	7.062
2002	630	583	678	552	619	679							3.741
Per activiteit													
Landbouw en visserij													
2001	9	6	7	9	13	7	3	4	6	7	12	8	91
2002	7	12	9	5	8	8							49
Industrie, energie en winning van delfstoffen													
2001	45	54	52	37	36	50	37	26	52	58	41	38	526
2002	47	45	64	51	43	46							296
Bouwnijverheid													
2001	77	86	79	83	69	70	58	55	97	105	73	83	935
2002	98	83	92	80	85	102							540
Handel													
2001	203	218	221	205	206	221	127	120	203	240	192	207	2.363
2002	205	176	222	192	215	215							1.225
Horeca													
2001	113	100	113	100	98	109	56	48	91	112	96	116	1.152
2002	104	93	99	81	92	100							569
Transport en andere diensten													
2001	150	129	150	123	162	149	87	96	156	199	167	140	1.708
2002	147	145	157	117	147	167							880
Niet-gedefinieerde activiteit													
2001	18	20	24	21	30	27	18	7	28	31	31	32	287
2002	22	29	35	26	29	41							182
Per gewest													
Vlaams Gewest													
2001	318	323	343	293	301	365	196	182	342	360	334	330	3.687
2002	345	321	356	323	316	356							2.017
Waals Gewest													
2001	196	178	200	181	193	181	113	104	194	244	172	182	2.138
2002	192	182	213	120	181	199							1.087
Brussels Hoofdstedelijk Gewest													
2001	101	112	103	104	120	87	77	70	97	148	106	112	1.237
2002	93	80	109	109	122	124							637
Per juridische vorm													
1 pers.													
2001	142	122	135	122	118	130	67	51	122	145	120	142	1.416
2002	140	137	137	62	106	128							710
NV													
2001	106	119	122	107	122	129	104	81	123	163	140	113	1.429
2002	116	100	137	117	112	118							700
BVBA													
2001	308	308	332	299	317	317	185	186	332	390	320	322	3.616
2002	319	306	344	325	347	389							2.030
Coöperatieven													
2001	47	49	49	42	45	43	29	33	41	46	20	31	475
2002	48	24	49	37	43	49							250
Anderen													
2001	12	15	8	8	12	14	1	5	15	8	12	16	126
2002	7	16	11	11	11	15							71

Overheidsfinanciën

Stand van de staatsschuld (in miljard EUR)*

Data (1)	Geconsolideerd schuld					Directe schuld op halflange termijn			
	In euro's					Totaal van de geconsolideerde schuld	In euro's	Andere niet-euro munten	Totale van de directe schuld op halflange termijn
	Directe schuld	Indirecte schuld	Totaal	Andere niet-euro munten	6*				
1	2*	3	4*	5*	6*	7*	8*		
1999	195,16	1,14	196,30	11,87	208,17	0,005	-	0,005	
2000	204,42	0,79	205,21	10,86	216,07	0,005	-	0,005	
2001									
januari	213,21	2,11	215,33	6,89	222,22	0,005	-	0,005	
februari	211,72	2,18	213,89	6,47	220,36	0,005	-	0,005	
maart	211,72	1,91	213,62	6,32	219,94	0,005	-	0,005	
april	211,92	1,89	213,81	6,18	219,99	0,005	-	0,005	
mei	212,11	1,89	214,00	6,28	220,28	0,005	-	0,005	
juni	213,73	1,79	215,51	6,15	221,66	0,005	-	0,005	
juli	213,38	2,02	215,40	5,88	221,29	0,005	-	0,005	
augustus	215,31	2,02	217,33	5,85	223,18	0,005	-	0,005	
september	217,92	2,02	219,93	5,96	225,89	0,005	-	0,005	
oktober	216,91	1,82	218,74	5,38	224,12	0,005	-	0,005	
november	216,77	1,65	218,42	5,17	223,59	0,005	-	0,005	
december	213,81	1,42	215,23	5,00	220,23	0,005	-	0,005	
2002									
januari	-	-	224,00	5,00	229,00	-	-	-	
februari	-	-	223,10	5,00	228,10	-	-	-	
maart	-	-	224,00	4,80	228,80	-	-	-	
april	-	-	223,30	4,80	227,10	-	-	-	
mei	-	-	220,50	4,10	224,60	-	-	-	
juni	-	-	218,60	4,00	222,70	-	-	-	

Data (1)	Directe schuld op korte termijn			Totaal van de particulieren bij de postgiro-dienst	Totale staats-schuld		
	In euro's					12	13
	9*	Andere niet-euro munten	Totaal van de directe schuld op korte termijn				
9*	10*	11*	12	13			
1999	36,01	2,03	38,03	0,54	246,76		
2000	32,74	1,68	34,42	0,57	251,06		
2001							
januari	30,77	0,95	31,72	0,87	254,81		
februari	32,76	1,31	34,07	0,46	254,89		
maart	36,28	1,36	37,64	0,74	258,32		
april	35,19	1,36	36,55	1,07	257,61		
mei	35,73	1,24	36,97	1,50	258,76		
juni	35,15	1,29	36,45	0,51	258,62		
juli	34,55	1,51	36,06	0,50	257,85		
augustus	35,21	1,40	36,61	0,76	260,56		
september	34,48	1,39	35,88	0,58	262,36		
oktober	34,07	1,99	36,06	0,64	260,81		
november	35,08	2,05	37,13	0,44	261,17		
december	34,17	2,07	36,25	0,67	257,16		
2002							
januari	29,70	2,00	31,70	-	260,70		
februari	29,40	2,00	31,40	-	259,50		
maart	33,70	2,30	36,00	-	264,70		
april	32,50	2,30	34,70	-	261,80		
mei	34,90	2,70	37,60	-	262,30		
juni	36,30	2,60	38,90	-	261,60		

(1) Data : laatste dag van de periode. (*) Voor meer uitleg zie inleiding en toelichtingen.

Stand van de schatkist (in miljard EUR)

	Uitgaven	Ontvang- sten	saldo	Totaal begrotings- saldo	Andere verrich- tingen	Netto te financier saldo : totaal	Aflossing van de schuld	Bruto te financier saldo
	1*	2*	3*	4*	5*	6*	7*	8*
1999	3,41	3,28	-0,13	-0,13	-0,02	-0,30	-1,13	-1,43
2000	-	-	-	-	-	-	-	-
2000								
augustus	2,33	1,76	-0,57	-0,57	0,02	-0,54	-3,24	-3,78
september	2,57	1,84	-0,73	-0,73	-0,61	-1,34	-0,03	-1,37
oktober	3,71	4,71	1,00	1,00	0,22	1,22	-0,02	1,19
november	2,75	1,85	-0,91	-0,91	0,22	-0,68	-0,04	-0,72
december	2,93	6,18	3,25	3,25	-0,67	2,59	-3,76	-1,18
2001								
januari	4,71	3,29	-1,42	-1,42	0,54	-0,88	-0,21	-1,08
februari	2,80	1,84	-0,96	-0,96	-0,37	-1,33	-1,88	-3,22
maart	6,71	2,71	-4,00	-4,00	-0,20	-4,20	-3,31	-7,51
april	4,93	6,16	1,23	1,23	1,47	-2,69	-0,03	2,66
mei	2,90	3,09	0,19	0,19	-0,59	-0,40	-0,01	-0,41
juni	3,32	3,68	0,36	0,36	-0,30	0,06	-3,80	-3,74
juli	3,45	5,54	2,09	2,09	-0,31	2,29	-0,64	1,67
augustus	2,18	2,03	-0,15	-0,15	-	-0,45	-0,99	-1,45
september	3,95	2,05	-1,90	1,90	0,12	-2,54	-0,79	-3,32
oktober	3,44	3,75	0,30	0,30	0,12	0,43	-1,74	-1,31
november	2,93	2,37	-0,56	-0,56	-0,09	-0,65	-0,56	-1,21
december	2,80	5,85	3,05	3,05	0,06	3,11	-3,42	-0,30
2002								
januari	4,55	2,09	-2,47	2,47	1,83	-0,63	-0,80	-1,43
februari	2,94	3,67	0,73	0,73	-1,97	-1,24	-0,94	-2,18
maart	7,73	2,91	-4,82	-4,82	-0,72	-5,55	-4,67	-10,22

(*) Voor meer uitleg zie inleiding en toelichtingen.

Overheidsfinancien

Rendement van de belastingen zonder onderscheid van dienstjaar

	Rechtstreekse belastingen					
	Verkeers- belasting op voertuigen	Totaal	Roerende voorheffing	Bedrijf- voorheffing en vooraf- betalingen	Personen- belasting en belasting der niet verblijf- houders	Vennoot- schapsbe- lasting
	1	2	3	4	5	6
1999	79,52	2068,94	183,96	1787,21	-56,64	13,53
2000	-	-	-	-	-	-
2000						
december	66,36	3571,75	148,19	3262,97	33,49	10,71
2001						
januari	86,19	2075,46	183,57	1657,81	38,92	37,31
februari	53,87	1077,79	218,54	607,31	55,16	111,85
maart	89,39	1267,70	121,07	769,93	103,47	127,44
april	90,13	4250,61	189,61	4116,69	-148,27	-42,19
mei	113,44	2080,10	204,74	2175,32	-468,52	-3,89
juni	86,37	2645,27	480,27	2108,46	-303,87	221,44
juli	104,12	3724,95	351,19	3417,61	-91,27	-116,39
augustus	88,82	879,08	185,23	1862,65	-318,39	61,65
september	63,91	1153,50	156,12	-268,57	95,24	6,57
oktober	75,01	2610,10	103,45	2314,06	5,95	40,60
november	63,68	990,95	88,99	794,33	30,00	-65,07
december						
2002						
januari	77,50	837,30	195,40	511,20	3,90	17,00
februari	32,90	3024,60	187,30	2714,80	90,60	21,80
maart	51,60	1502,30	130,80	1280,10	-48,00	117,40
april	8,20	5213,90	135,20	5167,10	-164,50	67,60
mei	133,90	1418,00	193,70	1293,40	-240,50	94,70
	Totaal nationaal	Financiering gewesten en gemeenschappen			Totale ontvangsten	
	Voor het tijdvak	Totaal	Personen- belasting	BTW	Voor het tijdvak	Cumulatieve cijfers vanaf januari
	11	12	13	14	15	16
1999	3233,67	2050,35	1146,93	758,43	5409,46	64913,65
2000	-	-	-	-	-	-
2000						
december	5949,37	2086,84	1152,48	766,96	8036,21	68439,54
2001						
januari	3413,82	2274,65	1281,06	795,07	5688,46	5688,46
februari	1765,72	2223,68	1281,06	795,07	3989,40	9677,86
maart	2189,17	2225,32	1281,06	795,07	4414,49	14092,35
april	6227,43	2229,16	1281,06	795,07	8456,59	22548,94
mei	3098,30	2221,92	1281,06	795,07	5320,22	27869,16
juni	3782,09	2237,73	1281,11	795,07	6019,82	33888,98
juli	5722,13	2256,48	1281,06	795,07	7978,60	41867,58
augustus	2218,20	2227,32	1281,06	795,07	4445,52	46313,10
september	2045,17	2222,02	1281,06	795,07	4267,19	50580,29
oktober	3948,87	2568,87	1492,34	904,12	6517,74	57098,03
november	2102,14	2242,82	1302,18	805,98	4344,95	61442,99
december						
2002						
januari	1850,30	2291,30	1090,00	824,80	4141,60	4141,60
februari	3610,90	2226,90	1091,90	824,80	5837,80	9979,40
maart	2347,90	2241,20	1091,90	824,70	4589,10	14568,50
april	7145,00	2190,30	1092,00	824,80	9335,30	23903,80
mei	641,90	2379,50	1091,90	824,80	3021,40	26925,20

(*) Voor meer uitleg zie inleiding en toelichtingen.

(in miljoen euro's)

Accijnzen		Registratie			
Totaal	Totaal	Registratie-rechten	BTW, zegel en met het zegel gelijkgestelde taksen		
7	8	9	10		
472,63	816,02	107,36	386,42		1999
-	-	-	-		2000
478,48	1899,14	146,03	1531,63	2000	december
571,94	766,44	120,50	337,23	2001	januari
463,16	224,74	95,61	-48,46		februari
466,02	455,45	104,69	76,38		maart
470,01	1506,80	109,97	845,49		april
480,64	537,58	129,40	199,75		mei
486,52	647,84	118,99	261,92		juni
466,61	1530,54	155,08	966,14		juli
470,87	868,25	89,79	433,94		augustus
450,27	441,37	106,74	142,49		september
465,64	873,16	129,40	316,93		oktober
494,18	617,01	96,85	165,02		november
					december
489,70	523,30	44,80	124,80	2002	januari
440,50	145,70	30,50	-118,40		februari
475,40	370,20	9,30	63,40		maart
469,90	1461,30	12,40	825,90		april
-1304,30	528,20	9,80	182,20		mei

Voortschrijdend gemiddelde van de laatste 12 maanden

Totaal nationaal	Totaal gewesten en gemeenschappen	Totaal ontvangsten	
17	18	19	
3357,62	50,86	5409,46	1999
			2000
3627,90	2075,36	5703,29	2000
			december
3635,41	2090,86	5726,29	2001
3613,42	2103,87	5717,29	januari
3599,02	2116,74	5715,78	februari
3605,74	2131,86	5737,62	maart
3579,11	2142,05	5721,16	april
3597,08	2156,38	5753,48	mei
3578,81	2167,95	5746,79	juni
3579,36	2181,49	5760,85	juli
3605,21	2197,60	5802,84	augustus
3537,56	2236,72	5774,31	september
3538,53	2251,39	5789,93	oktober
			november
			december
157,40	2270,90	5638,80	2002
3566,60	2271,20	5837,80	januari
3579,80	2272,40	5852,20	februari
3656,30	2269,20	5925,60	maart
3451,60	2282,40	5734,00	april
			mei

Beurzen

Noteringen van enkele overheidsfondsen

Data (1)	Dette directe de l'État				
	Lotenlening 1941	Lening OLO	Lening	Lening OLO	Lening
	4%	1991-1998 9,25%	1992-1998 8,75%	1992-2012 8%	1993-2000 7%
	1	2	3	4	5
1999	123,50	-	-	139,00	105,17
2000	112,50	-	-	122,10	101,46
2000					
december	108,20	-	-	122,10	-
2001					
januari	108,50	-	-	123,70	-
februari	108,80	-	-	124,31	-
maart	109,10	-	-	124,93	-
april	108,55	-	-	123,11	-
mei	108,00	-	-	121,28	-
juni	107,40	-	-	121,10	-
juli	106,60	-	-	120,62	-
augustus	106,40	-	-	122,72	-
september	-	-	-	123,58	-
oktober	-	-	-	123,79	-
november	-	-	-	127,35	-
december	-	-	-	126,41	-
2002					
januari	-	-	-	123,00	-
februari	-	-	-	122,79	-
maart	-	-	-	122,59	-
april	-	-	-	119,82	-
mei	-	-	-	120,79	-
juni	-	-	-	120,41	-

Bedrijvigheid van de beurs van Brussel - hypotheekinschrijvingen

	Omzet op de beurs van Brussel				
	Antal beursdagen	Belgische waarden		Buitenlandse waarden	
		Stukken (x 1000)	Verhandelde bedragen (in miljoen euro's)	Stukken (x 1000)	Verhandelde bedragen (in miljoen euro's)
	1*	2*	3*	4*	5*
1999	21	99475	4245,05	74421	384,68
2000	20	115875	3439,55	113511	518,39
2000					
mei	22	92137	2621,62	127791	504,56
juni	20	84959	2870,88	119079	412,89
juli	20	79164	2636,79	96856	441,65
augustus	23	141047	3221,75	93025	478,16
september	21	169360	3855,24	103696	498,24
oktober	22	118716	3302,39	120323	447,82
november	22	97855	3533,70	116527	398,41
december	18	103917	4018,33	132138	309,42
2001					
januari	22	128484	4025,74	142547	308,48
februari	20	88873	3405,78	130139	474,17
maart	22	136577	4800,58	97324	369,86
april	19	90188	3006,50	97035	238,99
mei	22	130585	3989,82	149782	339,81
juni	20	137339	4061,09	155354	259,30
juli	22	130336	3278,54	94185	174,12
augustus	23	92545	2778,17	61857	156,69
september	20	138444	3861,12	51891	174,67
oktober	23	119315	3163,52	73775	163,56
november	22	153522	3525,62	78332	247,45
december	18	122583	3068,23	68842	285,99

(1) Eerste beursdag van de periode. (*) Voor meer uitleg zie inleiding en toelichtingen.

Dette directe de l'État (suite)

Lening 1993-2001 7%	Lening 1994-2003 6,65%	Lening OLO 1994-1999 var %	Lening OLO 1994-2005 6,5%	
6	7	8	9	
109,40	111,05	99,84	115,79	1999
104,20	104,23	-	105,70	2000
				2000
101,46	102,75	-	105,26	december
				2001
101,53	103,56	-	106,68	januari
101,40	103,53	-	106,74	februari
101,28	103,51	-	106,81	maart
101,06	103,16	-	106,23	april
100,84	102,81	-	105,64	mei
100,78	103,13	-	106,07	juni
100,63	103,20	-	106,20	juli
100,43	103,20	-	106,68	augustus
100,27	103,41	-	107,26	september
100,10	103,90	-	108,00	oktober
-	104,11	-	109,01	november
-	103,82	-	108,07	december
				2002
-	103,36	-	106,89	januari
-	103,04	-	106,51	februari
-	102,72	-	106,13	maart
-	102,19	-	104,66	april
-	102,16	-	105,42	mei
-	101,82	-	104,91	juni

Omzet op de beurs van Brussel (vervolg)

Totaal		Bedrag hypotheek- inschrijvingen volgens de geïnde inschrijvings- rechten (in miljoen euro's)	
Stukken (x 1000)	Verhandelde bedragen (in miljoen euro's)		
6*	7*	8	
173896	4629,73	1516,27	1999
229386	3957,97	1037,71	2000
			2000
219929	3126,19	1156,84	mei
204038	3283,77	1098,99	juni
176020	3078,44	1264,26	juli
234072	3699,91	983,32	augustus
273055	4353,51	1057,66	september
239039	3750,21	1032,87	oktober
214381	3932,11	1024,62	november
236055	4327,73	1082,45	december
			2001
271031	4334,22	991,57	januari
219012	3879,96	867,63	februari
233901	5170,44	966,78	maart
187222	3245,52	950,25	april
280368	4329,63	1074,2	mei
292693	4320,36	1214,68	juni
224521	3452,66	1355,13	juli
154403	2934,86	1083,29	augustus
190835	4035,78	1164,26	september
193091	3327,08	1256,82	oktober
231854	3773,06	1014,7	november
191425	3354,25	1175,83	december

Landbouw en aanverwante activiteiten

Landbouw en aanverwante activiteiten

Aantal voor het verbruik geslachten dieren onderworpen aan de keuring (in

	Ossen		Stieren		Koeien	
	Aantal	Gewicht	Aantal	Gewicht	Aantal	Gewicht
	1	2	3	4	5	6
2000	2	122	62	26612	67	26809
2001	-	557	61	26032	78	31219
1999						
3de kwartaal	1	484	56	24870	57	23422
4de kwartaal	1	278	59	25704	75	30418
2000						
1ste kwartaal	-	118	62	26169	74	29713
2de kwartaal	-	114	62	27257	66	27760
3de kwartaal	-	123	63	27359	62	25020
4de kwartaal	-	132	61	25663	66	24741
2001						
1ste kwartaal	-	132	53	23473	61	26145
2de kwartaal	-	113	53	23737	75	30463
3de kwartaal	-	91	61	26639	76	30405
4de kwartaal	-	144	74	30278	99	37863
2002						
1ste kwartaal	-	121	54	23737	104	39822
2de kwartaal	-	92	55	24669	89	35257
3de kwartaal						
4de kwartaal						

	Schapen		Lammeren		Geiten en geitjes	
	Aantal	Gewicht	Aantal	Gewicht	Aantal	Gewicht
	13	14	15	16	17	18
2000	17	351	17	335	1	15
2001	15	302	14	267	1	11
1999						
3de kwartaal	13	293	14	295	1	19
4de kwartaal	19	427	14	300	1	16
2000						
1ste kwartaal	17	380	17	334	-	5
2de kwartaal	15	324	20	407	1	14
3de kwartaal	15	328	13	266	1	19
4de kwartaal	18	370	17	333	1	19
2001						
1ste kwartaal	13	268	11	230	1	11
2de kwartaal	18	367	10	182	1	12
3de kwartaal	13	293	14	295	1	19
4de kwartaal	19	427	14	300	1	16
2002						
1ste kwartaal	11	212	15	287	1	8
2de kwartaal	8	176	12	245	1	14
3de kwartaal						
4de kwartaal						

Landbouw en aanverwante activiteiten

duizend stuks) en gewicht van het bekomen vlees (in ton)

Vaarzen		Kalveren		Varkens		
Aantal	Gewicht	Aantal	Gewicht	Aantal	Gewicht	
7	8	9	10	11	12	
9	3606	70	11193	2779	260579	2000
6	2223	75	11719	2821	265600	2001
1999						
9	3878	61	10130	2507	241533	3de kwartaal
13	5193	71	11702	2796	249599	4de kwartaal
2000						
9	3928	66	10479	2786	263721	1ste kwartaal
9	2757	75	12008	2743	255676	2de kwartaal
8	3239	68	11024	2720	253821	3de kwartaal
9	3519	70	11266	2867	269098	4de kwartaal
2001						
5	2115	70	10901	2847	271626	1ste kwartaal
5	2078	78	11867	2845	267014	2de kwartaal
5	1921	68	10866	2661	245003	3de kwartaal
8	2778	81	13240	2928	278754	4de kwartaal
2002						
6	2037	74	12183	2786	263026	1ste kwartaal
4	1570	78	12903	2720	252419	2de kwartaal
Totaal gewicht van het vlees						
Veulens en paarden		Totaal gewicht van het vlees				
Aantal	Gewicht					
19	20	21				
5	1481	331603				2000
6	1499	338989				2001
1999						
4	1156	306081				3de kwartaal
5	1356	324993				4de kwartaal
2000						
5	1510	338350				1ste kwartaal
5	1418	328726				2de kwartaal
4	1309	322508				3de kwartaal
6	1685	336825				4de kwartaal
2001						
7	2049	336948				1ste kwartaal
4	1251	337083				2de kwartaal
4	1156	306081				3de kwartaal
5	1356	324993				4de kwartaal
2002						
4	1179	342613				1ste kwartaal
4	1072	328418				2de kwartaal
2001						
2002						
2001						
2002						
2001						
2002						
2001						
2002						

Landbouw en aanverwante activiteiten

april 2002

Aantal (stuks)	Levend gewicht (kg)	Geslacht gewicht (kg)	Categorieen dieren
58	42572	26393	Ossen
18891	13601520	8704972	Stieren
29691	18853785	11500806	Koeien
1384	824864	519662	Vaarzen
50024	33322741	20751833	Totaal van het groot vee
26024	6714192	4162803	Kalveren
76048	40036933	24914636	Totaal van de runderen
341	-	-	Varkens - de 30 kg
8481	-	-	Varkens 30 à - de 90 kg
915340	-	-	Varkens 90 kg et plus
924162	103506144	82804917	Totaal van de varkens
2622	112746	56383	Schapen
4118	164720	82360	Lammeren
303	13635	6820	Geiten en geitjes
53	13515	8109	Veulens
1120	553280	331965	Paarden
1008426	144400973	108205190	Totaal van de geslachte dieren
91576	22154813	15070494	waarvan : - in de openbare slachthuizen
916673	122136924	93066510	- in de particulieere slachthuizen
177	109236	68186	- noodslachtingen

Juni 2002

Aantal (stuks)	Levend gewicht (kg)	Geslacht gewicht (kg)	Categorieen dieren
44	32032	19858	Ossen
17078	11373948	7279320	Stieren
28709	19062776	11628293	Koeien
1324	765272	482122	Vaarzen
47155	31234028	19409593	Totaal van het groot vee
23741	6505034	4033124	Kalveren
70896	37739062	23442717	Totaal van de runderen
785	-	-	Varkens - de 30 kg
8058	-	-	Varkens 30 à - de 90 kg
871752	-	-	Varkens 90 kg et plus
880595	880595	81719215	Totaal van de varkens
2798	117516	58758	Schapen
3747	149880	74940	Lammeren
193	5404	2702	Geiten en geitjes
88	23584	14152	Veulens
1061	546415	327849	Paarden
959378	140730881	105640333	Totaal van de geslachte dieren
98176	21865509	15102617	waarvan : - in de openbare slachthuizen
861027	118760194	90472070	- in de particulieere slachthuizen
175	105178	65646	- noodslachtingen

Landbouw en aanverwante activiteiten

Prijsevolutie van de land- en tuinbouwproducten*

Landbouwproducten							
Marktprijzen van plantaardige producten (euro per 100 kg)							
Aardappelen							
	Tarwe 1*	Zomergerst 2*	Wintergerst 3*	Haver 4*	vroege 5*	andere 6*	Weidehooi 7*
2000	11,14	-	10,72	-	18,91	18,36	9,64
2001	10,86	-	9,99	-	45,59	7,63	9,73
2001							
januari	11,06	-	10,76	-	-	4,51	9,35
februari	11,77	-	10,43	-	-	5,42	9,54
maart	10,61	-	10,21	-	-	5,06	10,06
april	10,62	-	10,11	-	-	6,20	10,11
mei	11,02	-	10,18	-	-	8,05	10,11
juni	11,08	-	10,04	-	60,56	-	9,64
juli	10,91	-	9,67	-	30,61	-	9,19
augustus	10,89	-	9,77	-	-	9,91	9,49
september	10,69	-	9,43	-	-	8,82	9,77
oktober	10,66	-	9,51	-	-	9,20	9,43
november	10,97	-	9,68	-	-	7,91	10,01
december	11,05	-	9,83	-	-	11,26	10,01
2002							
januari	11,07	-	9,85	-	-	12,13	9,98
februari	10,83	-	9,72	-	-	12,19	9,91
maart	10,33	-	9,20	-	-	9,97	9,71
april	10,30	-	9,04	-	-	10,04	9,47
mei	10,02	-	8,77	-	-	8,98	10,02
juni	9,68	-	8,74	-	22,25	-	10,49
juli							
Landbouwproducten (vervolg)							
Marktprijzen van dierlijke producten (euro's)							
	Schapen 100 Kg levend gewicht 15*	Braad- kuikens 100 Kg levend gewicht 16*	Soep-kippen 100 Kg levend gewicht 17*	Melk 100 liter 18*	Eieren 100 stuks 19*	Prijnsindexcijfers 1995 = 100	
						Dierlijke producten 20*	Landbouw- producten 21*
2000	-	72,15	27,70	28,37	3,96	99,05	95,07
2001	-	78,13	38,33	29,97	3,66	103,1	101,9
2001							
januari	-	80,81	51,56	30,81	4,04	104,50	99,30
februari	-	94,82	59,20	29,70	4,09	108,90	103,20
maart	-	91,42	62,30	28,33	4,29	114,10	107,20
april	-	86,47	45,86	27,49	3,59	112,20	106,20
mei	-	76,85	31,36	27,32	2,80	105,30	101,60
juni	-	86,14	22,46	29,13	2,83	102,00	108,50
juli	-	81,80	24,02	30,44	2,95	98,80	99,20
augustus	-	86,24	32,72	31,98	3,12	103,10	100,70
september	-	80,27	40,53	32,62	3,25	101,30	98,70
oktober	-	63,71	34,71	33,02	3,79	99,10	97,20
november	-	59,20	29,13	33,02	4,41	96,60	94,80
december	-	46,80	26,18	31,96	4,76	94,10	94,30
2002							
januari	-	61,00	34,00	30,50	4,41	93,50	94,20
februari	-	69,50	34,50	28,35	4,14	93,20	93,90
maart	-	68,75	28,75	26,00	3,82	95,00	94,20
april	-	59,25	22,25	24,95	2,96	89,00	89,30
mei	-	59,20	13,10	24,13	3,08	90,01	89,60
juni	-	72,20	18,38	24,00	2,70	90,80	90,80
juli							

(*) Voor meer uitleg zie inleiding en toelichtingen.

Landbouw en aanverwante activiteiten

Landbouwproducten (vervolg)							
Prijsindex- cijfers (1995 = 100)	Marktprijzen van dierlijke producten (euro's)						
	Ossen	Stieren	Koeien	Vaaezen	Kalveren	Varkens	
Plant aardige producten	100 Kg levend gewicht	100 Kg levend gewicht	100 Kg levend gewicht	100 Kg levend gewicht	100 Kg levend gewicht	100 Kg levend gewicht	
8	9*	10*	11*	12*	13*	14*	
79,40	-	192,25	103,11	140,79	300,40	118,91	2000
96,80	-	146,2	73,49	102,04	310,57	140,43	2001
							2001
76,80	-	168,07	82,55	118,74	305,85	132,62	januari
77,60	-	154,93	80,57	109,07	275,48	152,16	februari
77,60	-	-	-	-	276,65	171,37	maart
80,60	-	-	-	-	329,08	166,58	april
86,00	-	-	-	-	335,40	151,71	mei
136,30	-	155,55	83,66	107,21	322,26	139,36	juni
101,00	-	139,81	76,60	104,12	305,85	131,63	juli
90,30	-	138,82	72,51	107,83	305,16	140,06	augustus
87,50	-	138,82	60,11	92,96	322,26	134,18	september
89,01	-	133,86	59,74	85,28	313,29	129,90	oktober
	-	132,33	60,11	85,85	310,86	120,23	november
96,80	-	134,28	59,49	85,52	324,74	114,77	december
86,80							2002
96,80	-	139,00	63,00	89,00	342,00	113,00	januari
97,10	-	135,00	76,50	110,00	348,50	112,50	februari
90,60	-	137,00	82,60	110,00	351,00	124,50	maart
90,50	-	142,70	86,90	112,20	352,50	115,10	april
87,60	-	153,75	104,5	126,50	352,50	115,50	mei
90,80	-	157,50	106,75	128,25	345,00	113,50	juni
							juli
Tuinbouwproducten							
Marktprijzen van groenten in open lucht (euro's)							
Uien	Andijvie	Bloemkool	Knolselder	Spruiten	Prei	Kropsla	
10 Kg 22*	10 stuks 23*	10 stuks 24*	10 stuks 25*	10 stuks 26*	10 bussels 27*	10 stuks 28*	
1,23	3,06	5,78	6,52	9,27	5,44	-	2000
1,92	4,86	6,65	7,09	11,32	7,66	-	2001
							2001
1,33	7,50	6,11	6,20	11,16	8,90	-	januari
1,44	7,05	3,50	6,73	11,38	9,35	-	februari
1,57	8,24	4,42	7,89	15,35	12,92	-	maart
1,79	-	6,60	7,98	11,09	11,85	-	april
1,71	7,99	9,42	9,92	-	13,35	-	mei
1,79	6,65	11,38	10,41	-	7,29	-	juni
2,71	2,07	3,10	-	-	6,33	-	juli
2,54	2,44	4,83	9,79	6,94	4,46	-	augustus
2,43	7,21	7,97	6,23	16,49	7,40	-	september
2,84	3,58	4,07	6,21	9,06	5,85	-	oktober
2,31	2,67	5,54	7,10	9,12	5,35	-	november
2,41	-	8,31	7,26	10,69	6,75	-	december
							2002
2,73	-	3,59	7,35	15,21	10,63	-	januari
2,59	-	-	6,80	17,09	8,50	-	februari
2,62	-	-	7,24	17,07	7,92	-	maart
2,54	-	4,57	2,04	7,88	5,56	-	april
2,89	3,74	15,04	-	-	9,62	-	mei
3,66	1,66	5,02	-	-	7,80	-	juni
							juli

Landbouw en aanverwante activiteiten

Prijsevolutie van de land- en tuinbouwproducten (vervolg)*

	Tuinbouwproducten (vervolg)						
	Marktprijzen van groenten in open lucht (euro's) (vervolg)		Marktprijzen van groenten onder glas (euro's)			Marktprijzen van appels kwaliteit 1 (euro's)	
	Wortelen	Witloof	Komkommers	Kropsla	Tomaten	Golden délicious	Jonagold
	10 bussels	10 Kg	10 stuks	10 stuks	10 Kg	10 Kg	10 Kg
	29*	30*	31*	32*	33*	34*	35*
2000	3,51	7,51	3,51	3,35	8,20	2,81	3,09
2001	3,29	10,08	2,87	4,11	7,22	2,93	3,69
2001							
januari	3,27	9,22	3,52	4,88	11,14	2,73	2,67
februari	2,23	5,84	3,03	4,27	13,77	2,55	3,33
maart	-	7,78	3,47	3,42	17,08	8,44	3,19
april	-	9,18	2,82	5,31	13,24	2,64	3,54
mei	9,87	10,76	3,23	7,40	8,14	3,24	3,79
juni	4,68	8,36	2,16	2,52	6,36	3,43	4,46
juli	3,11	4,23	2,32	2,14	4,84	4,22	4,38
augustus	1,78	11,73	3,18	2,55	5,09	6,37	5,43
september	2,73	15,26	3,68	3,79	6,01	3,64	4,12
oktober	3,53	11,29	2,62	2,99	10,05	2,85	3,50
november	4,91	12,92	4,01	2,70	8,12	3,13	3,63
december	5,58	13,33	-	5,29	12,43	3,22	4,16
2002							
januari	-	13,89	9,25	9,58	8,01	3,15	4,10
februari	-	8,19	6,07	7,49	27,95	3,41	4,02
maart	-	8,77	3,09	2,95	25,26	4,42	3,61
april	6,09	7,36	1,63	1,57	17,70	3,53	3,82
mei	6,63	10,21	2,07	1,65	6,73	3,84	3,69
juni	9,15	6,51	2,32	1,56	6,49	3,47	3,90
juli							

Landbouw en aanverwante activiteiten

Tuinbouwproducten (vervolg)

Marktprijzen van appelen kwaliteit 1 (euro's)	Marktprijzen van peren kwaliteit 1 (euro's)			Prijsindexcijfers 1995 = 100			
	Boskoop 10 Kg 36*	Conférence 10 Kg 37*	Doyenné du commice 10 Kg 38*	Durondeau 10 Kg 39*	Tuinbouw- producten 40*		Land- en tuinbouw- producten 41*
2,59	6,14	4,09	-	112,00	99,40	2000	
3,11	6,49	4,80	-	120,00	106,00	2001	
						2001	
2,38	5,31	3,37	-	109,90	101,70	januari	
2,81	5,51	3,41	-	104,30	103,40	februari	
3,62	5,58	4,18	-	119,60	110,00	maart	
4,22	5,90	-	-	141,60	114,20	april	
5,59	6,59	-	-	134,70	105,10	mei	
3,97	6,79	-	-	116,40	109,10	juni	
-	8,62	-	-	101,30	110,30	juli	
-	3,24	2,48	-	115,10	99,00	augustus	
3,90	7,07	9,26	-	127,90	104,00	september	
2,78	8,08	10,51	-	118,90	105,30	oktober	
3,14	8,87	11,00	-	118,90	100,20	november	
2,87	9,11	11,90	-	138,60	104,30	december	
						2002	
2,99	9,27	11,82	-	142,20	105,10	januari	
3,03	10,32	10,32	-	125,60	101,10	februari	
2,87	10,71	10,71	-	130,50	102,40	maart	
3,31	12,82	-	-	157,09	104,90	april	
3,34	13,20	12,00	-	135,20	101,00	mei	
3,52	15,09	-	-	115,70	96,50	juni	
						juli	

Landbouw en aanverwante activiteiten

Index van de aankooprijzen van de productiemiddelen in land- en tuinbouw

	Intermediaire consumptie	Zaai- en pootgoed	Fok- en gebruiksvet	Energie	Bestrijdingsmiddelen
	1	2	3	4	5
2000	108,2	98,0	94,6	151,9	116,5
2001	111,3	99,1	96,0	139,8	115,7
2001					
mei	111,5	98,0	107,8	146,8	114,0
juni	112,4	98,0	101,1	150,0	114,0
juli	112,4	98,0	89,9	142,2	114,0
augustus	111,5	98,0	97,5	141,1	114,0
september	111,6	98,3	86,6	143,7	114,0
oktober	110,8	98,3	80,9	134,0	114,0
november	110,1	99,0	77,0	127,3	115,7
december	110,1	99,0	72,3	123,2	115,7
2002					
januari	110,8	99,0	76,7	126,1	115,7
februari	110,8	99,0	82,2	124,1	115,7
maart	112,0	99,0	91,5	131,5	115,7
april	112,0	103,9	85,7	138,6	115,7
mei	112,0	103,9	85,9	137,9	115,7
juni	111,1	103,9	88,2	132,6	115,7
juli					
augustus					
september					
oktober					
november					
december					
		Overige goederen en diensten	Investerings	Materieel	Constructies
		11	12	13	14
2000		107,5	107,6	107,9	107,3
2001		109,5	110,4	110,5	110,4
2001					
mei		109,3	110,6	110,5	110,8
juni		108,6	110,6	110,5	110,7
juli		110,4	110,6	110,5	110,9
augustus		110,3	110,5	110,5	110,5
september		110,4	110,5	110,5	110,5
oktober		110,4	110,9	110,5	111,7
november		110,3	110,6	110,5	110,7
december		110,3	110,6	110,5	110,5
2002					
januari		111,5	110,8	110,5	111,3
februari		110,8	112,2	112,7	111,5
maart		111,3	112,6	112,7	112,5
april		111,5	112,7	112,7	112,8
mei		111,9	112,8	112,7	113,1
juni		111,1	112,8	112,7	113,1
juli					
augustus					
september					
oktober					
november					
december					

(*) Voor meer uitleg zie inleiding en toelichtingen.

Landbouw en aanverwante activiteiten

(1995 = 100)*

Meststoffen	Veevoeders	Klein materieel	Onderhoud van gebouwen	Onderhoud van het materieel	
6	7	8	9	10	
104,8	102,7	101,0	107,5	113,0	2000
114,8	108,0	102,0	110,7	118,8	2001
					2001
117,2	106,7	102,0	111,1	118,4	mei
117,2	108,2	102,0	111,0	118,6	juni
108,7	108,5	102,0	111,2	118,7	juli
108,7	108,6	102,0	110,8	118,9	augustus
108,7	108,7	102,0	110,7	119,5	september
108,7	108,8	102,0	112,0	120,6	oktober
108,7	108,6	102,0	111,0	120,9	november
108,7	109,5	102,0	110,8	121,0	december
					2002
109,1	109,6	102,0	111,6	122,1	januari
109,1	109,8	102,0	111,8	122,8	februari
109,1	109,7	102,0	112,9	123,6	maart
107,8	108,7	102,0	113,1	124,0	april
107,8	108,6	102,0	113,5	124,4	mei
107,8	107,8	102,0	113,5	124,5	juni
					juli
					augustus
					september
					oktober
					november
					december
lonen	Pachten	Intresten	Algemeen indexcijfer		
15	16	17	18		
109,3	114,3	53,6	107,8		2000
112,5	114,3	83,6	110,6		2001
					2001
111,3	114,3	83,6	110,8		mei
111,3	114,3	83,6	110,7		juni
113,0	114,3	83,6	110,1		juli
113,0	114,3	83,6	110,8		augustus
113,0	114,3	83,6	110,8		september
114,2	114,3	83,6	110,4		oktober
114,2	114,3	83,6	109,8		november
114,2	114,3	83,6	109,8		december
					2002
115,0	114,7	78,7	110,3		januari
115,0	114,7	78,7	110,5		februari
115,0	114,7	78,7	111,4		maart
115,9	114,7	78,7	111,5		april
115,9	114,7	78,7	111,5		mei
115,9	114,7	78,7	110,8		juni
					juli
					augustus
					september
					oktober
					november
					december

Visserij

Vis aangevoerd in Belgische havens (in ton)

	Schelvis 1	Kabeljauw 2	Wijting 3	Roodbaars 4	Schol 5	Tong 6
2000	21	141	35	-	411	291
2001	35	136	36	-	393	311
2001						
mei	31	119	23	-	242	262
juni	32	109	18	-	200	247
juli	33	104	17	-	218	263
augustus	58	133	17	-	444	210
september	65	217	21	-	556	229
oktober	52	177	55	-	593	375
november	33	155	69	-	577	403
december	16	122	53	-	587	415
2002						
januari	27	92	40	-	408	512
februari	29	129	38	-	354	341
maart	43	285	69	-	207	498
april	27	135	27	-	142	408
mei	30	114	12	-	259	278
juni	28	112	14	-	272	199
juli	47	140	14	-	364	220
augustus						
september						
oktober						
november						
december						

Gemiddelde prijzen van de voornaamste vissoorten aangevoerd in de Belgische

	Schelvis 1	Kabeljauw 2	Wijting 3	Roodbaars 4	Schol 5	Tong 6
2000	1,43	2,59	1,00	-	1,54	8,32
2001	1,11	2,65	0,91	-	1,70	9,08
2001						
april	2,01	3,12	1,45	-	1,74	7,82
mei	1,32	2,24	0,96	0,43	1,80	8,94
juni	1,06	2,62	1,01	0,82	2,04	10,66
juli	0,96	2,73	0,95	0,82	1,81	10,20
augustus	0,93	2,73	0,91	0,82	1,88	9,14
september	1,08	2,61	1,06	0,82	1,97	7,95
oktober	1,18	2,77	0,84	-	1,64	6,67
november	1,15	2,8	0,74	-	1,85	7,33
december	1,03	2,65	0,67	-	1,41	7,54
2002						
januari	1,43	2,82	1,21	-	1,29	7,79
februari	1,62	2,45	1,33	-	1,50	8,75
maart	1,44	2,08	0,92	-	1,67	7,75
april	1,35	2,49	1,04	-	1,57	6,78
mei	1,52	2,54	1,52	-	1,90	8,95
juni	1,17	2,51	0,97	-	1,83	9,29
juli	1,06	2,84	1,07	-	1,81	10,35
augustus						
september						
oktober						
november						
december						

Tarbot	Rog	Haring	Ganaal	Totaal gewicht van de aangevoerde vis	
7	8	9	10	11	
24	93	-	27	1456	2000
22	109	-	32	1494	2001
					2001
22	132	-	6	1186	mei
14	109	-	18	1062	juni
16	109	-	33	1117	juli
20	124	-	88	1432	augustus
32	141	-	65	1650	september
44	149	-	92	1938	oktober
37	112	-	52	1890	november
24	97	-	24	1786	december
					2002
26	191	18	10	1766	januari
16	72	1	-	1441	februari
16	72	-	2	1859	maart
15	109	-	2	1362	april
24	184	-	3	1228	mei
12	97	-	4	1081	juni
16	126	-	5	1331	juli
					augustus
					september
					oktober
					november
					december

havens (in euro's per kg)

Tarbot	Rog	Haring	Ganaal	
7	8	9	10	
9,63	1,87	1,04	4,42	2000
9,57	1,54	0,33	4,31	2001
				2001
11,04	1,94	-	7,32	april
9,08	1,21	-	7,22	mei
9,76	1,51	0,94	6,05	juni
9,91	1,48	0,58	5,82	juli
10,54	1,49	1,17	3,85	augustus
9,64	1,53	-	3,82	september
7,39	1,53	-	3,62	oktober
8,14	1,6	-	4,42	november
11,46	1,4	-	4,41	december
				2002
9,90	1,23	0,11	4,51	januari
14,24	2,37	-	3,94	februari
12,91	2,38	-	5,37	maart
9,45	1,97	-	7,00	april
10,28	1,44	-	6,46	mei
9,31	1,84	-	6,71	juni
10,79	1,41	-	7,16	juli
				augustus
				september
				oktober
				november
				december

Industrie en bouwnijverheid

Druk op ruimte in Vlaanderen groter dan in Wallonië

De voorbije drie jaar zijn er in Vlaanderen verhoudingsgewijs meer woningen bijgekomen dan in Wallonië. Per hoofd van de bevolking ligt de aangroei in Vlaanderen (in de periode 1999 tot en met 2001) 18 procent hoger dan in Wallonië. In verhouding tot de oppervlakte van de gewesten, is dat zelfs 162 procent. Dit blijkt uit onderzoek van het NIS, waarin het aantal verleende bouwvergunningen gekoppeld werd aan bevolkingscijfers en oppervlaktegegevens.

In de periode 1999-2001 kwamen er in ons land jaarlijks gemiddeld 44.305 woningen bij. 28.232 daarvan werden in Vlaanderen opgetrokken, 13.404 in Wallonië en 2.669 in Brussel. Als men rekening houdt met de oppervlakte van de gewesten, dan ligt het aantal bijkomende woningen in Vlaanderen meer dan dubbel zo hoog als in Wallonië (plus 162 procent). In het noorden van het land werden per vierkante km jaarlijks gemiddeld 2,09 woningen opgetrokken, in het zuiden 0,8. Brussel heeft, als stadsgewest, een veel hoger cijfer: 16,58. Ook wanneer men de aantallen bijgekomen woningen uitzet tegen de bevolkingsaantallen, blijken de Vlaamse cijfers hoger te liggen dan de Waalse (zij het in mindere mate): in Vlaanderen kwamen er per 1.000 inwoners ieder jaar 4,7 woningen bij, in Wallonië 4,0. Brussel zit daar met 2,8 een stuk onder.

Bijkomende woningen (periode 1999-2001)

	Jaarlijkse gemiddelde aangroei	In verhouding tot de oppervlakte		In verhouding tot de bevolking	
		Per km ²	Index (BE=100)	Per 1 000 inwoners	Index (BE=100)
België	44 305	1,45	100,0	4,3	100,0
Brussels Hoofdstedelijk Gewest	2 669	16,58	1 142,3	2,8	64,1
Vlaams gewest	28 232	2,09	143,9	4,7	109,9
- Provincie Antwerpen	6 450	2,25	155,0	3,9	90,8
- Provincie Vlaams-Brabant	3 930	1,87	128,6	3,9	89,4
- Provincie Limburg	4 741	1,96	134,9	6,0	138,2
- Provincie Oost-Vlaanderen	6 131	2,06	141,7	4,5	104,2
- Provincie West-Vlaanderen	6 979	2,22	152,9	6,2	143,1
Waals Gewest	13 404	0,80	54,8	4,0	92,8
- Provincie Waals-Brabant	2 158	1,98	136,3	6,1	142,0
- Provincie Henegouwen	3 638	0,96	66,2	2,8	65,9
- Provincie Luik	4 053	1,05	72,3	4,0	92,0
- Provincie Luxemburg	1 568	0,35	24,3	6,3	146,0
- Provincie Namen	1 986	0,54	37,3	4,5	103,2

Cijfers op basis van het aantal verleende vergunningen voor woningen in de residentiële bouw.

Bron: NIS, Statistiek van de bouwvergunningen.

In de kustgemeenten wordt flink gebouwd

Dat in Vlaanderen meer wordt gebouwd dan in Wallonië, blijkt uit de twee berekende indexen. Het aantal bijkomende woningen ligt respectievelijk 43,9 procent (wanneer men rekening houdt met de oppervlakte) en 9,9 procent (wanneer men rekening houdt met het inwonertal) boven het nationale gemiddelde.

Druk op ruimte in Vlaanderen groter dan in Wallonië (vervolg)

In absolute aantallen kwamen er het meeste woningen bij in de provincies West-Vlaanderen, Antwerpen en Oost-Vlaanderen. Rekening houdende met de oppervlakte, is de toename het grootst in Antwerpen en in West-Vlaanderen. Houdt men rekening met het inwonertal, dan spannen Limburg en West-Vlaanderen de kroon. In de kustprovincie zijn er vooral in de arrondissementen Veurne en Oostende heel veel woningen bijgekomen. Een nauwkeuriger blik op de cijfers leert dat zes gemeenten voor deze explosieve stijging zorgden. In het arrondissement Veurne gaat het om De Panne (+972 woningen op 3 jaar tijd), Koksijde (+1.239 woningen) en Nieuwpoort (+1.312 woningen), en in het arrondissement Oostende om De Haan (+1.316 woningen), Middelkerke (+1.100 woningen) en Oostende zelf (+1.285 woningen). Met andere woorden: in de kustgemeenten wordt dus flink gebouwd.

Wallonië : vooral meer bijkomende woningen in Waals-Brabant

In Wallonië, dat een grotere oppervlakte maar een lager bevolkingscijfer heeft dan Vlaanderen, is de druk van de mens op de ruimte kleiner. Toch zijn er ook in het zuiden van het land plaatsen waar er relatief veel woningen bijkomen. Als men rekening houdt met de beschikbare ruimte, dan is de aangroei van het aantal woningen groot in de provincie Waals-Brabant, in het arrondissement Moeskroen en in het arrondissement Luik. Per hoofd van de bevolking zijn de cijfers het hoogst in de provincie Waals-Brabant (opnieuw), in het arrondissement Borgworm en in de provincie Luxemburg, waar de hoogste cijfers worden genoteerd in de arrondissementen Marche-en-Famenne en Aarlen. In Aarlen speelt het grenseffect een rol; nogal wat mensen die in het Groothertogdom Luxemburg werken, wonen in het Belgisch grensgebied.

Brussel heeft ander profiel

Het profiel van het Brussels Hoofdstedelijk Gewest wijkt - als stadsgewest - uiteraard af van dat van de twee andere gewesten. In verhouding tot de beschikbare ruimte wordt er veel meer gebouwd dan in de rest van het land, maar in verhouding tot het bevolkingscijfer minder. Er bestaan wel sterke verschillen tussen de 19 gemeenten onderling: in Sint-Lambrechts-Woluwe, in Evere en in Brussel zelf zijn er de meeste woningen bijgekomen; in Watermaal-Bosvoorde (slechts 88 in de periode 1999-2001) en in Sint-Gillis (49) het minste. In het Brussels Hoofdstedelijk Gewest wordt er veel gerenoveerd.

Meer info

1. Definitie bijkomende woningen: het aantal nieuwe woningen en het aantal bijkomende woningen ten gevolge van renovaties, verminderd met het aantal gesloopte woningen en de verdwenen woningen ten gevolge van renovaties. Enkel de residentiële bouw (conciërgewoningen in nijverheids- of kantoorgebouwen werden dus niet meegeteld).
 2. Het onderzoek werd uitgevoerd tot op het niveau van de arrondissementen. Er is een tabel (formaat Excel 4.0) beschikbaar die de voornaamste gegevens weergeeft. De resultaten werden tevens uitgezet op 2 kaarten (verleende bouwvergunningen in verhouding tot de oppervlakte en verleende bouwvergunningen per hoofd van de bevolking).
-

PRODCOM - Leveringen per activiteit

Waarde van de industriële productie (1) volgens de hoofdactiviteit

NACE Code	Activiteit	2001				
		April	Mei	Juni	Juli	Augustus
14	Overige winning van delfstoffen	60 289	70 011	70 685	48 388	64 737
1C	Vervaardiging van voedingsmiddelen en dranken (1C=15 m.u.v. slachterijen en melkerijen)	1 376 594	1 496 726	1 442 618	1 391 773	1 479 974
16	Vervaardiging van tabaksproducten	55 722	59 065	57 523	55 127	55 820
17	Vervaardiging van textiel	435 604	465 244	470 068	405 718	328 941
18	Vervaardiging van kleding en bontnijverheid	35 320	33 458	36 051	41 369	55 410
19	Leernijverheid en vervaardiging van schoeisel	11 758	13 594	13 146	10 200	11 853
20	Houtindustrie en vervaardiging van artikelen van hout, kurk, riet en vlechtwerk	182 615	196 054	202 864	164 967	161 823
21	Papier- en kartonnijverheid	308 964	320 033	326 270	295 568	294 228
22	Uitgeverijen, drukkerijen en reproductie van opgenomen media	408 348	406 844	406 207	298 948	346 317
24	Chemische nijverheid	2 074 222	2 184 802	2 223 227	1 916 783	1 882 244
25	Rubber- en kunststofnijverheid	407 170	428 908	439 916	361 087	365 759
26	Vervaardiging van overige niet-metaalhoudende minerale producten	428 305	485 404	506 286	332 316	434 095
2C	Metallurgie (2C= 27 m.u.v. EGK)	441 582	475 409	436 194	367 362	389 286
28	Vervaardiging van producten van metaal	584 170	627 256	673 070	467 664	594 828
29	Vervaardiging van machines, apparaten en werktuigen	701 804	742 617	747 575	571 894	559 685
30	Vervaardiging van kantoorcomputers en computers	46 360	38 150	40 956	24 658	22 696
31	Vervaardiging van elektrische machines en apparaten	328 737	338 259	368 433	302 448	316 127
32	Vervaardiging van audio-, video- en telecommunicatieapparatuur	262 497	261 947	319 769	108 016	328 623
33	Vervaardiging van medische apparatuur, van precisie- en optische instrumenten en van uurwerken	64 062	74 476	77 694	67 069	64 380
34	Vervaardiging en assemblage van auto's, aanhangwagens en opleggers	1 302 871	1 454 838	1 488 314	1 080 254	943 063
35	Vervaardiging van overige transportmiddelen	120 314	130 515	180 525	111 092	190 729
36	Vervaardiging van meubels; overige industrie	255 242	285 297	304 730	197 689	204 491
	Totaal	9 892 551	10 588 906	10 832 121	8 620 390	9 095 111

(1) Leveringen m.i.v. de industriële behandelingen en diensten en aan het buitenland geleverd maakloonwerk.

PRODCOM - Leveringen per activiteit

van de vestiging (voorlopige cijfers in 1 000 EUR)

September	Oktober	November	December	2001	2002		NACE Code
					Januari	Februari	
59 989	66 813	59 795	44 585	704 720	46 825	62 176	14
1 453 190	1 628 248	1 528 251	1 417 838	17 419 756	1 465 646	1 385 045	1C
54 893	57 264	45 361	52 043	652 909	27 795	27 281	16
476 203	529 149	480 314	352 837	5 375 206	450 737	450 765	17
46 661	40 124	30 370	27 311	500 906	47 267	51 352	18
12 914	11 995	10 057	7 759	143 818	10 442	11 791	19
191 551	214 097	191 703	152 525	2 223 474	178 082	187 016	20
320 456	342 240	316 629	265 072	3 800 231	332 948	313 240	21
436 192	478 252	426 886	407 666	4 768 734	346 210	353 452	22
1 978 521	2 099 407	1 969 648	1 664 690	24 662 541	2 067 296	2 028 987	24
419 766	441 325	391 015	299 785	4 832 810	392 743	364 627	25
449 011	514 273	436 571	309 979	5 144 519	364 461	382 689	26
458 499	470 148	411 695	302 904	5 196 121	426 034	407 390	2C
624 126	670 291	630 245	575 260	7 257 103	542 735	563 688	28
663 750	699 925	647 453	665 017	8 043 833	506 171	531 376	29
43 174	39 840	38 103	44 883	494 062	33 472	33 217	30
387 468	385 586	381 983	341 806	4 322 235	332 418	335 180	31
270 630	239 250	220 747	227 401	3 255 256	183 303	177 915	32
66 252	80 158	77 278	77 148	864 017	65 406	65 869	33
1 448 193	1 401 839	1 520 517	1 238 128	16 882 541	1 246 806	1 253 220	34
143 683	167 347	124 898	120 491	1 640 065	94 784	116 074	35
289 607	303 311	290 049	265 430	3 263 221	254 133	270 903	36
10 294 729	10 880 882	10 229 567	8 860 558	121 448 078	9 415 711	9 373 254	

NIET-PRODCOM - Omzet

De omzet (1) voor bepaalde bedrijfstakken (voorlopige cijfers in 1 000 EUR)

NACE Code	Omschrijving	2001				
		Augustus	September	Oktober	November	December
15.1A	Slachterijen van grootvee	59 560	58 864	65 650	64 396	60 589
15.51	Zuivelfabrieken en kaasmakerijen	250 358	249 992	279 073	261 707	233 835
23.10	Vervaardiging van cokesovenproducten	5 938	3 004	4 234	5 650	3 416
23.20	Vervaardiging van geraffineerde aardolieproducten	370 555	387 201	338 101	312 743	303 041
23.30	Bewerking van splijt- en kweekstoffen	22 418	17 409	36 094	8 888	14 531
37.10	Recuperatie van recycleerbaar metaalafval	32 390	49 446	48 268	45 112	31 941
37.2	Recuperatie van overig recycleerbaar afval	38 699	41 297	46 358	41 739	38 379
37.2B	Recuperatie van papier	5 982	5 772	6 652	6 919	6 084
37.2C	Recuperatie van textiel	4 537	5 938	7 222	5 817	4 603
37.2D	Recuperatie van scheikundige stoffen	26 684	27 937	30 819	27 530	25 064
37.2E	Recuperatie van bouwmaterialen	1 495	1 649	1 664	1 472	2 627
40.10	Productie en distributie van elektriciteit	195 797	223 261	223 898	247 758	239 091
40.20	Productie en distributie van gas	283 620	401 656	406 752		
41	Winning, zuivering en distributie van water	59 864	74 083	79 496	75 188	69 224

(1) Omzet bevat alle vestigingen met 20 of meer personen.

NIET-PRODCOM - Omzet

2001	2002						NACE Code
	Januari	Februari	Maart	April	Mei	Juni	
757 160	62 490	61 827	64 267	60 538	59 637	56 251	15.1A
3 091 341	249 678	242 462	261 937	264 681	268 466	245 363	15.51
48 246	4 095	2 841	2 892	4 097			23.10
3 962 709	305 008	486 093	584 337	732 614			23.20
235 850	7 697	32 129	18 574	18 535	9 952	17 693	23.30
511 346	39 397	40 729	61 362	43 635	54 658	49 533	37.10
506 595	42 461	43 038	45 518	48 475	45 769	43 892	37.2
73 528	6 573	7 263	7 155	5 755	5 893	8 082	37.2B
66 105	4 588	4 527	5 356	4 964	5 263	4 823	37.2C
347 364	30 117	29 831	31 542	36 522	32 163	29 618	37.2D
19 598	1 182	1 416	1 465	1 234	2 449	1 369	37.2E
2 671 817							40.10
							40.20
870 796	88 460	61 913	66 923	69 567	66 178	69 702	41

NIET-PRODCOM - Geproduceerde hoeveelheden

Ijzer- en staalnijverheid (in 1000 T) (1)

	Productie van ruwe producten			Productie van warmgewalste producten				Producten bekomen door bewerking van warmgewalste platte producten of door bekleding		
	Gietijzer (2)	Staal (3)		Platte producten		Lange producten en walsdraad			Koudgewalste platen	Blik, andere vertinde en gechromeerde platen (5)
		In elektrische oven	Met zuurstof	Warmgewalste breedband (4)	Warmgewalste platen	Beton- en staafstaal	Balken	Walsdraad		
1996	719	128	768	779	47	15	5	67	325	24
1997	673	191	703	883	22	15	6	79	385	26
1998	718	201	749	875	55	17	7	67	408	26
1999	703	173	736	915	51	15	6	79	413	19
2000	706	224	742	982	57	17	7	78	455	25
2001	644	221	674	909	53	14	8	80	422	21
2001 Mei	515	212	530	870	62	12	11	89	337	30
Juni	706	246	741	1 000	55	19	6	92	463	29
Juli	625	243	653	904	53	-	-	66	369	23
Augustus	677	212	709	813	12	13	8	74	420	16
September	667	231	708	966	60	13	9	88	443	22
Oktober	554	246	578	1 028	65	25	6	82	482	14
November	567	183	603	936	55	14	11	82	498	14
December	656	124	693	698	38	11	5	50	341	14
2002 Januari	650	194	701	944	61	6	10	40	566	12
Februari	664	194	704	877	61	10	13	81	408	17
Maart	743	257	780	1 068	61	16	8	89	495	25
April	704	270	768	1 045	59	9	15	97	472	25
Mei	596	253	565	1 110	53	5	20	98	491	20

Nijverheid der petroleumderivaten: productie van de raffinaderijen (in metrieke tonen)

	In bewerking gestelde ruwe petroleum	Autobenzine	Petroleum en carbureactor type petroleum	Gasolie	Residuele stookolie	Petroleumgas	Bitumen	Speciale benzines en white-spirit
1996	2 636 163	495 567	153 308	1 051 553	579 148	95 752	64 318	12 091
1997	2 727 184	508 554	146 379	1 043 367	641 193	97 736	79 291	13 645
1998	2 888 151	535 927	182 858	1 037 267	695 768	107 554	79 735	13 041
1999	2 678 982	502 684	177 372	979 097	582 109	96 215	76 646	16 838
2000	2 828 379	442 623	193 059	1 041 764	665 861	117 149	55 250	16 363
2001	2 671 278	457 778	168 802	1 064 780	584 561	109 088	34 436	9 369
2001 April	2 338 476	424 580	157 262	909 576	495 607	87 106	24 386	10 152
Mei	3 017 138	489 357	193 469	1 123 494	804 419	131 132	44 737	13 197
Juni	2 605 905	448 347	180 188	1 006 662	500 345	115 509	70 904	11 051
Juli	2 644 826	462 899	212 317	1 050 157	597 375	123 826	66 083	10 899
Augustus	2 826 593	483 575	199 136	1 143 164	698 808	123 188	29 074	9 932
September	2 809 718	502 340	190 963	1 124 280	609 647	110 517	54 738	9 300
Oktober	2 745 582	515 123	174 905	1 144 377	545 821	86 090	57 151	9 522
November	2 367 771	443 570	78 602	1 026 309	415 218	88 677	32 149	4 247
December	2 650 589	498 105	127 280	1 099 990	516 940	95 919	32 010	8 253
2002 Januari	2 674 365	509 608	176 610	1 029 820	490 723	98 992	- 24 871	6 369
Februari	2 298 237	381 473	189 142	862 526	300 573	93 676	27 445	6 635
Maart	2 644 938	509 042	133 792	1 002 127	574 268	109 462	39 693	13 772
April	2 762 386	485 133	166 123	1 034 200	589 931	118 862	52 151	19 502

(1) Bron: Staalindustrie verbond.

(2) Behalve ferro-mangaan.

(3) Staal voor gietstukken niet inbegrepen.

(4) Met inbegrip van breedband voor koude herwalsing of voor verknipning (warmgewalste platen of bandstaal verknipt uit breedband).

(5) Deze inlichtingen vervolledigen de gegevens over platte producten maar mogen er niet bij opgeteld worden.

NIET-PRODCOM - Geproduceerde hoeveelheden

Cokesfabrieken

	Productie van cokes	Ammoniak (2)	Ruwe benzol (1)	Ruwe teer (2)	Gas (3)			Totale leveringen
					Totale productie	Eigen verbruik		
						Verwarming der ovens	Andere aanwendungen	
T	T	T	T	1 000 m ³	1 000 m ³	1 000 m ³	1 000 m ³	
1996	295 815	1 043	1 542	10 215	125 852	56 199	3 658	69 568
1997	283 452	784	1 198	9 164	113 765	51 216	2 664	61 278
1998	250 228	717	1 193	8 332	111 322	48 571	1 905	62 479
1999	261 456	624	1 262	7 974	111 629	48 163	1 774	62 269
2000	258 692	646	1 173	7 880	109 166	48 090	1 762	59 314
2001	268 443	734	1 127	8 021	106 633	46 979	2 346	57 308
2001 April	265 626	565	981	7 394	98 653	46 650	2 309	49 694
Mei	271 223	724	976	9 041	96 914	46 782	2 064	48 068
Juni	270 923	504	1 076	7 799	107 592	45 333	2 257	60 002
Juli	273 543	861	1 053	7 871	110 330	47 189	1 906	61 235
Augustus	280 376	739	1 052	7 866	110 275	47 052	2 267	60 956
September	264 682	690	1 092	7 920	105 793	46 232	2 031	57 530
Oktober	286 644	1 100	1 070	7 991	106 577	47 711	2 454	56 412
November	261 998	427	1 068	7 612	104 273	46 118	2 370	55 785
December	273 123	1 162	1 127	8 246	113 996	48 251	3 081	62 664
2002 Januari	267 023	249	1 166	8 244	112 147	48 684	2 625	60 838
Februari	243 935	580	1 007	6 848	100 159	46 580	1 933	51 646
Maart	256 875	830	1 131	7 630	110 051	47 034	2 113	60 904
April		1 040	1 084	8 243	111 475	45 697	1 872	63 906

Netto-productie van elektriciteit (4), productie van gas (5) en waterdistributie

	Netto-productie van elektriciteit	Cokesfabrieken: totale productie bestemd voor directe leveringen aan industrie	Volume beschikbaar voor de verdeling
	GWh	1 000 m ³	1 000 m ³
1996	6 030	35 201	58 584
1997	6 257	31 007	65 371
1998	6 624	31 614	59 797
1999	6 735	31 508	60 125
2000	6 681	30 012	60 182
2001	6 340		60 676
Juni	5 850	29 655	65 436
Juli	5 762	30 261	60 472
Augustus	6 001	30 095	60 687
September	6 094	28 398	60 051
Oktober	6 711	28 106	59 947
November	6 822	27 567	61 478
December	7 082	31 059	59 108
2002 Januari	7 096		62 643
Februari	6 389		55 199
Maart	6 949		59 411
April	6 415		58 883
Mei	6 273		63 663
Juni			56 877

(1) Op de laatste dag van de maand.

(2) Uitgedrukt in sulfaat.

(3) Omvang uitgedrukt in 1 000 m³ herleid tot 4 250 kcal/m³, 0° en 760 mm Hg.

(4) Bron: Administratie voor Energie, Bedrijfsfederatie der voortbrengers en verdelers van elektriciteit in België.

(5) Bron: Administratie voor Energie.

PRODCOM - Tewerkstelling, uren en lonen

Tewerkstelling, uren en lonen volgens de hoofdactiviteit van de vestiging (voorlopige)

NACE Code	Activiteit	2001				
		April	Mei	Juni	Juli	
14	Overige winning van delfstoffen	Aantal arbeiders	2 867	2 849	2 857	2 841
		Aantal bedienden	757	745	737	729
		Totaal	3 624	3 594	3 594	3 570
		Aantal uren (1)	448 073	487 597	475 532	347 606
		Trimestriële lonen (2)			23 303	
1C	Vervaardiging van voedingsmiddelen en dranken (1C=15 m.u.v. slachterijen en melkerijen)	Aantal arbeiders	46 065	46 037	46 113	46 479
		Aantal bedienden	18 779	18 776	18 711	18 763
		Totaal	64 844	64 813	64 824	65 242
		Aantal uren (1)	7 739 947	8 182 879	7 986 973	7 088 307
		Trimestriële lonen (2)			389 713	
16	Vervaardiging van tabaksproducten	Aantal arbeiders	1 804	1 781	1 792	1 796
		Aantal bedienden	716	725	721	719
		Totaal	2 520	2 506	2 513	2 515
		Aantal uren (1)	299 252	324 230	313 331	241 788
		Trimestriële lonen (2)			16 127	
17	Vervaardiging van textiel	Aantal arbeiders	30 922	30 872	30 706	30 474
		Aantal bedienden	5 945	5 913	5 897	5 870
		Totaal	36 867	36 785	36 603	36 344
		Aantal uren (1)	4 367 548	4 646 906	4 641 551	3 245 486
		Trimestriële lonen (2)			175 486	
18	Vervaardiging van kleding en bontnijverheid	Aantal arbeiders	6 121	6 087	6 063	5 994
		Aantal bedienden	1 622	1 628	1 637	1 628
		Totaal	7 743	7 715	7 700	7 622
		Aantal uren (1)	766 927	875 686	893 422	573 601
		Trimestriële lonen (2)			29 748	
19	Leernijverheid en vervaardiging van schoeisel	Aantal arbeiders	1 513	1 502	1 501	1 489
		Aantal bedienden	372	371	368	369
		Totaal	1 885	1 873	1 869	1 858
		Aantal uren (1)	209 867	231 231	227 902	171 073
		Trimestriële lonen (2)			10 157	
20	Houtindustrie en vervaardiging van artikelen van hout, kurk, riet en vlechtwerk	Aantal arbeiders	9 060	9 042	9 008	9 045
		Aantal bedienden	2 035	2 041	2 016	2 041
		Totaal	11 095	11 083	11 024	11 086
		Aantal uren (1)	1 412 592	1 520 388	1 470 892	977 578
		Trimestriële lonen (2)			58 520	
21	Papier- en kartonnijverheid	Aantal arbeiders	12 149	12 152	12 109	12 069
		Aantal bedienden	3 859	3 858	3 853	3 842
		Totaal	16 008	16 010	15 962	15 911
		Aantal uren (1)	2 004 813	2 091 224	2 032 155	1 724 141
		Trimestriële lonen (2)			109 082	
22	Uitgeverijen, drukkerijen en reproductie van opgenomen media	Aantal arbeiders	13 348	13 340	13 267	13 260
		Aantal bedienden	15 313	15 378	15 335	15 267
		Totaal	28 661	28 718	28 602	28 527
		Aantal uren (1)	3 615 947	3 796 921	3 582 349	2 901 842
		Trimestriële lonen (2)			209 152	
24	Chemische nijverheid	Aantal arbeiders	31 151	31 162	31 120	31 170
		Aantal bedienden	35 411	35 440	35 413	35 446
		Totaal	66 562	66 602	66 533	66 616
		Aantal uren (1)	8 548 002	8 892 672	8 678 341	7 222 406
		Trimestriële lonen (2)			640 781	
25	Rubber- en kunststofnijverheid	Aantal arbeiders	20 639	20 552	20 257	20 211
		Aantal bedienden	7 773	7 755	7 699	7 689
		Totaal	28 412	28 307	27 956	27 900
		Aantal uren (1)	3 568 387	3 685 880	3 650 784	2 717 596
		Trimestriële lonen (2)			188 834	
26	Vervaardiging van overige niet-metaalhoudende minerale producten	Aantal arbeiders	23 151	23 199	23 135	23 135
		Aantal bedienden	7 188	7 189	7 178	7 169
		Totaal	30 339	30 388	30 313	30 304
		Aantal uren (1)	3 844 689	4 073 644	4 063 490	2 854 420
		Trimestriële lonen (2)			197 063	

(1) Tot december 1998 uren-arbeiders, vanaf januari 1999 uren gepresteerd door de werknemers (bedienden en arbeiders).

(2) Brutolonen en -weden van de werknemers tewerkgesteld in de industriële afdelingen (in 1 000 EUR).

PRODCOM - Tewerkstelling, uren en lonen

cijfers)

					2001	2002			NACE
Augustus	September	Oktober	November	December		Januari	Februari		Code
2 846	2 848	2 839	2 826	2 803	2 845	2 702	2 713		14
733	740	739	739	743	744	739	737		
3 579	3 588	3 578	3 565	3 546	3 590	3 441	3 450		
469 836	463 888	523 488	476 509	356 312	456 793	428 359	445 509		
	20 160			26 592	92 522				
46 807	47 126	47 600	47 468	46 851	46 702	46 351	46 397		1C
18 765	18 742	18 742	18 818	18 802	18 756	18 646	18 642		
65 572	65 868	66 342	66 286	65 653	65 458	64 997	65 039		
7 711 107	8 081 446	9 203 969	8 357 405	7 231 683	8 087 587	8 603 704	7 982 630		
	349 799			462 349	1 570 032				
1 764	1 749	1 748	1 732	1 720	1 776	1 568	1 566		16
717	720	718	715	717	715	446	448		
2 481	2 469	2 466	2 447	2 437	2 491	2 014	2 014		
269 381	286 353	352 767	318 367	249 321	302 934	252 770	240 205		
	14 052			18 336	63 882				
30 305	30 324	30 198	29 963	29 773	30 523	29 796	29 724		17
5 857	5 860	5 845	5 822	5 818	5 884	5 730	5 728		
36 162	36 184	36 043	35 785	35 591	36 408	35 526	35 452		
3 257 602	4 561 458	4 942 879	4 484 239	3 422 715	4 347 433	4 573 589	4 333 418		
	149 531			178 084	678 433				
5 956	5 880	5 855	5 825	5 763	6 051	5 659	5 638		18
1 636	1 645	1 643	1 637	1 636	1 640	1 638	1 635		
7 592	7 525	7 498	7 462	7 399	7 691	7 297	7 273		
790 513	831 445	858 628	796 954	665 942	827 038	876 026	790 168		
	28 076			30 475	119 553				
1 481	1 477	1 466	1 453	1 430	1 503	1 401	1 393		19
370	374	374	372	366	374	365	363		
1 851	1 851	1 840	1 825	1 796	1 877	1 766	1 756		
201 042	223 447	231 624	197 913	149 192	213 085	202 137	193 657		
	7 816			10 558	37 433				
9 058	9 038	8 942	8 954	8 916	9 029	8 937	8 952		20
2 051	2 057	2 032	2 043	2 055	2 041	2 081	2 083		
11 109	11 095	10 974	10 997	10 971	11 071	11 018	11 035		
1 301 938	1 499 477	1 631 274	1 468 727	1 133 933	1 418 768	1 443 361	1 448 653		
	50 585			59 801	225 095				
12 063	12 065	12 012	11 990	11 911	12 087	11 870	11 886		21
3 845	3 833	3 847	3 837	3 831	3 844	3 853	3 865		
15 908	15 898	15 859	15 827	15 742	15 931	15 723	15 751		
1 828 213	1 985 379	2 285 024	2 045 555	1 648 818	2 022 878	2 211 346	2 018 526		
	97 320			132 039	441 637				
13 275	13 184	13 238	13 231	13 079	13 281	12 744	12 650		22
15 293	15 244	15 237	15 189	15 159	15 260	14 939	14 935		
28 568	28 428	28 475	28 420	28 238	28 541	27 683	27 585		
3 481 374	3 614 933	4 110 983	3 726 287	3 207 006	3 646 061	3 797 473	3 489 565		
	185 299			239 310	830 682				
31 172	31 157	31 115	31 030	30 881	31 136	30 665	30 628		24
35 532	35 672	35 687	35 761	35 782	35 595	35 890	35 908		
66 704	66 829	66 802	66 791	66 663	66 731	66 555	66 536		
7 811 191	8 698 798	9 676 731	8 704 387	7 507 956	8 658 341	9 442 854	8 738 763		
	580 240			729 604	2 545 704				
20 081	19 955	19 858	19 716	19 597	20 255	19 278	19 168		25
7 684	7 644	7 658	7 650	7 615	7 694	7 556	7 527		
27 765	27 599	27 516	27 366	27 212	27 950	26 834	26 695		
3 196 927	3 563 779	4 009 617	3 544 238	2 802 067	3 544 861	3 747 049	3 491 438		
	161 171			204 593	730 006				
23 127	23 006	22 899	22 726	22 513	23 024	22 436	22 396		26
7 178	7 172	7 139	7 131	7 123	7 171	7 027	7 012		
30 305	30 178	30 038	29 857	29 636	30 196	29 463	29 408		
3 634 373	3 961 157	4 346 578	3 859 966	3 036 076	3 838 655	3 849 336	3 819 007		
	174 197			216 749	780 859				

PRODCOM - Tewerkstelling, uren en lonen

Tewerkstelling, uren en lonen volgens de hoofdactiviteit van de vestiging (voorlopige)

NACE Code	Activiteit		2001			
			April	Mei	Juni	Juli
2C	Metallurgie (2C= 27 m.u.v. EGK)	Aantal arbeiders	12 224	12 178	12 160	12 110
		Aantal bedienden	4 435	4 454	4 454	4 467
		Totaal	16 659	16 632	16 614	16 577
		Aantal uren (1)	2 107 919	2 174 524	2 142 313	1 633 982
		Trimestriële lonen (2)			122 207	
28	Vervaardiging van producten van metaal	Aantal arbeiders	40 897	40 766	40 869	40 923
		Aantal bedienden	11 602	11 635	11 588	11 614
		Totaal	52 499	52 401	52 457	52 537
		Aantal uren (1)	6 660 192	6 999 269	6 927 234	5 058 679
		Trimestriële lonen (2)			304 070	
29	Vervaardiging van machines, apparaten en werktuigen	Aantal arbeiders	31 769	31 721	31 777	31 763
		Aantal bedienden	14 608	14 637	14 621	14 613
		Totaal	46 377	46 358	46 398	46 376
		Aantal uren (1)	5 956 605	6 224 458	6 168 887	4 623 853
		Trimestriële lonen (2)			311 220	
30	Vervaardiging van kantoormachines en computers	Aantal arbeiders	982	960	961	940
		Aantal bedienden	1 865	1 850	1 851	1 850
		Totaal	2 847	2 810	2 812	2 790
		Aantal uren (1)	361 785	358 412	398 062	290 357
		Trimestriële lonen (2)			23 214	
31	Vervaardiging van elektrische machines en apparaten	Aantal arbeiders	19 177	19 274	19 149	19 122
		Aantal bedienden	9 277	9 361	9 282	9 296
		Totaal	28 454	28 635	28 431	28 418
		Aantal uren (1)	3 549 337	3 687 621	3 705 796	2 736 832
		Trimestriële lonen (2)			189 399	
32	Vervaardiging van audio-, video- en telecommunicatieapparatuur	Aantal arbeiders	6 693	6 666	6 588	6 578
		Aantal bedienden	8 171	8 118	8 215	8 190
		Totaal	14 864	14 784	14 803	14 768
		Aantal uren (1)	1 931 167	1 892 328	2 010 932	1 145 124
		Trimestriële lonen (2)			124 488	
33	Vervaardiging van medische apparatuur, van precisie- en optische instrumenten en van uurwerken	Aantal arbeiders	3 865	3 797	3 838	3 834
		Aantal bedienden	3 501	3 417	3 447	3 408
		Totaal	7 366	7 214	7 285	7 242
		Aantal uren (1)	926 499	980 772	973 860	756 915
		Trimestriële lonen (2)			48 468	
34	Vervaardiging en assemblage van auto's, aanhangwagens en opleggers	Aantal arbeiders	44 113	43 719	43 476	43 011
		Aantal bedienden	6 247	6 258	6 196	6 190
		Totaal	50 360	49 977	49 672	49 201
		Aantal uren (1)	6 181 146	6 399 709	6 301 420	4 754 444
		Trimestriële lonen (2)			327 925	
35	Vervaardiging van overige transportmiddelen	Aantal arbeiders	5 375	5 395	5 393	5 447
		Aantal bedienden	4 627	4 650	4 642	4 667
		Totaal	10 002	10 045	10 035	10 114
		Aantal uren (1)	1 102 216	1 226 531	1 257 499	945 138
		Trimestriële lonen (2)			71 814	
36	Vervaardiging van meubels; overige industrie	Aantal arbeiders	17 987	17 946	17 880	17 848
		Aantal bedienden	3 606	3 612	3 606	3 595
		Totaal	21 593	21 558	21 486	21 443
		Aantal uren (1)	2 527 152	2 747 930	2 719 099	1 733 353
		Trimestriële lonen (2)			103 630	
Totaal		Aantal arbeiders	381 872	380 997	380 019	379 539
		Aantal bedienden	167 709	167 811	167 467	167 422
		Totaal	549 581	548 808	547 486	546 961
		Aantal uren (1)	68 130 062	71 500 812	70 621 824	53 744 521
		Trimestriële lonen (2)			3 674 401	

(1) Tot december 1998 uren-arbeiders, vanaf januari 1999 uren gepresteerd door de werknemers (bedienden en arbeiders).

(2) Brutolonen en -weden van de werknemers tewerkgesteld in de industriële afdelingen (in 1 000 EUR).

PRODCOM - Tewerkstelling, uren en lonen

cijfers) - vervolg en einde

					2001	2002			NACE
Augustus	September	Oktober	November	December		Januari	Februari		Code
12 113	12 073	11 993	11 949	11 911	12 128	11 748	11 719		2C
4 490	4 491	4 480	4 484	4 481	4 454	4 438	4 441		
16 603	16 564	16 473	16 433	16 392	16 582	16 186	16 160		
1 746 934	2 111 927	2 374 833	2 139 290	1 639 468	2 078 464	2 228 613	2 138 333		
	106 716			143 367	495 586				
41 010	40 876	40 730	40 545	40 371	40 829	40 003	39 897		28
11 649	11 658	11 705	11 675	11 696	11 631	11 767	11 765		
52 659	52 534	52 435	52 220	52 067	52 461	51 770	51 662		
6 238 374	6 817 168	7 757 453	6 871 900	5 279 756	6 699 796	7 088 367	6 682 989		
	268 580			359 902	1 228 554				
31 721	31 560	31 521	31 437	31 285	31 678	31 191	31 155		29
14 633	14 741	14 778	14 778	14 652	14 644	14 584	14 611		
46 354	46 301	46 299	46 215	45 937	46 323	45 775	45 766		
5 217 972	5 957 869	6 836 548	6 123 572	4 641 458	5 953 347	6 471 392	6 099 668		
	273 900			352 961	1 241 044				
940	937	909	904	897	947	732	726		30
1 844	1 843	1 820	1 819	1 801	1 840	1 721	1 725		
2 784	2 780	2 729	2 723	2 698	2 787	2 453	2 451		
316 025	388 316	400 141	359 681	311 230	365 774	339 898	329 772		
	21 856			24 237	92 089				
19 154	19 169	19 020	18 908	18 574	19 110	18 827	18 565		31
9 360	9 405	9 398	9 379	9 295	9 330	9 428	9 306		
28 514	28 574	28 418	28 287	27 869	28 440	28 255	27 871		
3 115 330	3 571 467	4 046 142	3 667 929	2 720 911	3 549 842	3 753 546	3 613 034		
	172 715			225 601	775 307				
6 490	6 269	6 115	6 052	5 873	6 510	5 665	5 634		32
8 212	8 173	8 179	8 019	7 868	8 117	7 814	7 784		
14 702	14 442	14 294	14 071	13 741	14 627	13 479	13 418		
1 570 720	1 986 936	2 081 037	1 791 719	1 610 833	1 870 170	1 592 149	1 423 537		
	114 704			146 402	503 458				
3 752	3 686	3 821	3 799	3 916	3 838	3 644	3 865		33
3 457	3 386	3 464	3 427	3 464	3 470	3 360	3 481		
7 209	7 072	7 285	7 226	7 380	7 308	7 004	7 346		
874 246	914 937	1 088 670	971 575	783 327	953 397	1 002 459	974 262		
	41 123			53 358	189 707				
42 813	42 132	41 919	41 757	41 223	43 151	41 058	40 871		34
6 200	6 244	6 268	6 254	6 252	6 250	6 275	6 315		
49 013	48 376	48 187	48 011	47 475	49 402	47 333	47 186		
4 782 287	6 224 728	6 678 291	6 074 665	4 793 388	6 112 896	6 153 296	5 908 829		
	280 310			391 186	1 334 548				
5 442	5 438	5 440	5 398	5 333	5 392	5 356	5 248		35
4 644	4 656	4 729	4 762	4 692	4 655	4 688	4 530		
10 086	10 094	10 169	10 160	10 025	10 048	10 044	9 778		
1 100 349	1 173 645	1 298 201	1 167 472	873 651	1 169 483	1 299 209	1 244 518		
	64 189			77 441	279 518				
17 807	17 854	17 726	17 708	17 582	17 844	17 540	17 461		36
3 601	3 629	3 601	3 556	3 571	3 593	3 578	3 582		
21 408	21 483	21 327	21 264	21 153	21 437	21 118	21 043		
2 146 845	2 671 051	2 989 400	2 669 089	2 059 325	2 575 479	2 731 897	2 647 938		
	88 358			112 373	406 264				
379 177	377 803	376 964	375 371	372 202	379 647	369 171	368 252		
167 751	167 929	168 083	167 867	167 419	167 713	166 563	166 423		
546 928	545 732	545 047	543 238	539 621	547 360	535 734	534 675		
61 062 579	69 589 604	77 724 278	69 817 439	56 124 368	68 693 092	72 088 830	68 054 419		
	3 250 698			4 195 316	14 661 913				

NIET-PRODCOM - Tewerkstelling, uren en lonen

Tewerkstelling, uren en lonen voor bepaalde bedrijfstakken (voorlopige cijfers)

NACE Code	Omschrijving		2001			
			Augustus	September	Oktober	November
10.1A	Recuperatie van steenkool uit steenkoolbergen	Aantal arbeiders	54	55	54	55
		Aantal bedienden	20	19	19	19
		Totaal	74	74	73	74
		Aantal uren (1)	9 237	9 401	10 687	9 329
		Trimestriële lonen (2)				
15.1A	Slachterijen van grootvee	Aantal arbeiders	1 841	1 825	1 813	1 831
		Aantal bedienden	264	261	263	265
		Totaal	2 105	2 086	2 076	2 096
		Aantal uren (1)	244 687	247 781	276 763	258 872
		Trimestriële lonen (2)		8 029		
15.51	Zuivelfabrieken en kaasmakerijen	Aantal arbeiders	3 586	3 547	3 553	3 526
		Aantal bedienden	1 918	1 897	1 891	1 898
		Totaal	5 504	5 444	5 444	5 424
		Aantal uren (1)	636 470	648 367	751 740	682 991
		Trimestriële lonen (2)		32 418		
23.10	Vervaardiging van cokesovenproducten	Aantal arbeiders	740	724	726	724
		Aantal bedienden	90	90	89	89
		Totaal	830	814	815	813
		Aantal uren (1)	99 278	105 028	113 449	106 818
		Trimestriële lonen (2)		5 116		
23.20	Vervaardiging van geraffineerde aardolieproducten	Aantal arbeiders	544	532	536	534
		Aantal bedienden	1 451	1 461	1 460	1 461
		Totaal	1 995	1 993	1 996	1 995
		Aantal uren (1)	266 327	266 818	305 181	290 391
		Trimestriële lonen (2)		29 868		
23.30	Bewerking van splijt- en kweekstoffen	Aantal arbeiders	300	318	282	280
		Aantal bedienden	882	884	879	876
		Totaal	1 182	1 202	1 161	1 156
		Aantal uren (1)	138 715	149 587	168 675	153 422
		Trimestriële lonen (2)		9 717		
27.10	Vervaardiging van ijzer en staal en van ferrolegeringen (EGKS)	Aantal arbeiders	14 474	14 331	14 321	14 283
		Aantal bedienden	5 587	5 566	5 546	5 534
		Totaal	20 061	19 897	19 867	19 817
		Aantal uren (1)	2 246 686	2 535 627	2 841 916	2 615 047
		Trimestriële lonen (2)				
37.10	Recuperatie van recycleerbaar metaalafval	Aantal arbeiders	1 013	1 030	1 041	1 050
		Aantal bedienden	229	233	232	230
		Totaal	1 242	1 263	1 273	1 280
		Aantal uren (1)	145 148	158 431	186 515	165 351
		Trimestriële lonen (2)		5 035		
37.2	Recuperatie van overig recycleerbaar afval	Aantal arbeiders	2 132	2 135	2 151	2 146
		Aantal bedienden	481	488	489	488
		Totaal	2 613	2 623	2 640	2 634
		Aantal uren (1)	319 326	334 875	389 276	353 527
		Trimestriële lonen (2)		9 292		
37.2B	Recuperatie van papier	Aantal arbeiders	528	531	542	536
		Aantal bedienden	104	106	105	104
		Totaal	632	637	647	640
		Aantal uren (1)	76 150	82 119	96 881	86 210
		Trimestriële lonen (2)		2 102		
37.2C	Recuperatie van textiel	Aantal arbeiders	648	652	650	657
		Aantal bedienden	61	62	64	65
		Totaal	709	714	714	722
		Aantal uren (1)	72 573	87 819	104 263	92 216
		Trimestriële lonen (2)		2 006		
37.2D	Recuperatie van scheikundige stoffen	Aantal arbeiders	814	809	818	810
		Aantal bedienden	290	294	294	296
		Totaal	1 104	1 103	1 112	1 106
		Aantal uren (1)	148 706	143 421	163 455	153 327
		Trimestriële lonen (2)		4 779		

(1) Tot december 1998 uren-arbeiders, vanaf januari 1999 uren gepresteerd door de werknemers (bedienden en arbeiders).

(2) Brutolonen en -weden van de werknemers in 1 000 EUR (bevat alle vestigingen met 20 of meer personen behalve voor de bouw vanaf 1998).

NIET-PRODCOM - Tewerkstelling, uren en lonen

	2001	2002						NACE
December		Januari	Februari	Maart	April	Mei	Juni	Code
52	54	53	54	55	49	53	50	10.1A
19	19	19	19	19	20	20	21	
71	73	72	73	74	69	73	71	
7 610	9 283	9 112	8 250	8 531	8 320	8 138	8 953	
1 834	1 830	1 911	1 912	1 905	1 885	1 885	1 884	15.1A
264	265	268	268	265	265	269	270	
2 098	2 096	2 179	2 180	2 170	2 150	2 154	2 154	
237 490	255 131	290 295	262 437	275 617	276 287	265 995	259 128	
10 510	35 202			8 895			9 457	
3 528	3 603	3 540	3 520	3 537	3 542	3 543	3 567	15.51
1 890	1 921	1 892	1 911	1 913	1 895	1 903	1 903	
5 418	5 524	5 432	5 431	5 450	5 437	5 446	5 470	
578 533	688 243	719 499	671 439	711 312	702 300	666 796	645 642	
42 789	148 867			35 405			37 401	
715	726	653	703	703	699			23.10
89	90	81	82	84	84			
804	817	734	785	787	783			
99 526	106 982	100 575	99 632	104 795	99 095			
5 554	23 422			5 995				
531	535	529	529	524	522			23.20
1 468	1 478	1 468	1 465	1 467	1 462			
1 999	2 013	1 997	1 994	1 991	1 984			
259 161	279 933	304 980	268 907	287 406	278 899			
39 891	129 739			32 850				
280	286	278	281	306	360	344	336	23.30
877	878	882	881	881	881	879	875	
1 157	1 164	1 160	1 162	1 187	1 241	1 223	1 211	
115 332	146 030	166 905	152 648	162 341	160 081	151 724	153 753	
11 839	41 769			10 064			12 211	
14 237	14 416	14 092	13 927	13 783	13 674			27.10
5 539	5 561	5 453	5 451	5 433	5 427			
19 776	19 977	19 545	19 378	19 216	19 101			
2 269 168	2 567 310	20 082 225	19 966 003	19 799 800	19 686 841			
1 045	1 022	1 050	1 048	1 045	1 073	1 069	1 062	37.10
230	225	227	230	225	228	233	240	
1 275	1 247	1 277	1 278	1 270	1 301	1 302	1 302	
132 610	160 208	178 303	165 742	174 647	179 058	170 660	163 074	
6 252	22 076			5 853			5 968	
2 134	2 151	2 128	2 113	2 120	2 088	2 067	2 054	37.2
490	476	500	499	477	458	449	447	
2 624	2 628	2 628	2 612	2 597	2 546	2 516	2 501	
284 379	340 058	365 614	332 930	353 804	345 517	318 534	320 001	
12 415	42 440			10 475			10 063	
535	542	537	531	524	509	508	502	37.2B
105	105	113	112	112	111	105	104	
640	648	650	643	636	620	613	606	
72 458	86 441	98 252	87 689	91 296	87 036	80 085	78 232	
2 666	9 475			2 665			2 332	
652	652	653	650	648	637	609	610	37.2C
66	63	64	65	61	57	55	53	
718	715	717	715	709	694	664	663	
66 777	83 831	86 631	76 883	86 162	82 136	76 204	80 231	
3 002	9 748			1 913			2 341	
807	810	799	794	805	800	805	799	37.2D
296	283	300	297	278	265	263	264	
1 103	1 094	1 099	1 091	1 083	1 065	1 068	1 063	
127 685	147 726	157 986	146 886	154 578	153 261	140 683	139 483	
6 259	21 291			5 394			4 917	

NIET-PRODCOM - Tewerkstelling, uren en lonen

Tewerkstelling, uren en lonen voor bepaalde bedrijfstakken (voorlopige cijfers)

NACE Code	Omschrijving		2001			
			Augustus	September	Oktober	November
37.2E	Recuperatie van bouwmaterialen	Aantal arbeiders	142	143	141	143
		Aantal bedienden	26	26	26	23
		Totaal	168	169	167	166
		Aantal uren (1)	21 897	21 516	24 677	21 774
		Trimestriële lonen (2)		405		
40.10	Productie en distributie van elektriciteit	Aantal arbeiders	1 239	1 247	1 247	1 215
		Aantal bedienden	13 000	12 999	13 056	13 093
		Totaal	14 239	14 246	14 303	14 308
		Aantal uren (1)	2 097 044	2 116 175	2 297 429	2 236 052
		Trimestriële lonen (2)		152 056		
40.20	Productie en distributie van gas	Aantal arbeiders				
		Aantal bedienden	3 704	3 694		
		Totaal	3 704	3 694		
		Aantal uren (1)	563 008	561 488		
		Trimestriële lonen (2)		38 617		
41	Winning, zuivering en distributie van water	Aantal arbeiders	3 769	3 794	3 790	3 796
		Aantal bedienden	3 444	3 461	3 474	3 468
		Totaal	7 213	7 255	7 264	7 264
		Aantal uren (1)	959 371	924 504	1 079 845	986 225
		Trimestriële lonen (2)		53 481		
45	Bouwnijverheid	Aantal arbeiders	105 547	105 588	105 532	105 069
		Aantal bedienden	21 634	21 982	22 305	22 288
		Totaal	127 181	127 570	127 837	127 357
		Aantal uren (1)	15 840 930	15 491 437	18 000 898	15 199 841
		Trimestriële lonen (2)		575 537		

(1) Tot december 1998 uren-arbeiders, vanaf januari 1999 uren gepresteerd door de werknemers (bedienden en arbeiders).

(2) Brutolonen en -weden van de werknemers in 1 000 EUR (bevat alle vestigingen met 20 of meer personen behalve voor de bouw vanaf 1998).

NIET-PRODCOM - Tewerkstelling, uren en lonen

- vervolg en einde

December	2001	2002						NACE Code
		Januari	Februari	Maart	April	Mei	Juni	
140	145	139	138	143	142	145	143	37.2E
23	24	23	25	26	25	26	26	
163	170	162	163	169	167	171	169	
17 459	22 058	22 745	21 472	21 768	23 084	21 562	22 055	
487	1 927			504			473	
1 212	1 236							40.10
13 103	13 073							
14 315	14 309							
2 147 023	2 160 763							
220 745								40.20
3 797	3 786	3 771	3 778	3 775	3 780	3 788	3 783	41
3 478	3 438	3 474	3 487	3 491	3 483	3 491	3 483	
7 275	7 225	7 245	7 265	7 266	7 263	7 279	7 266	
902 891	982 731	1 013 458	975 085	1 019 641	1 010 095	971 065	972 272	
57 482	218 921			56 458			59 351	
103 859	104 227	103 522	103 371	102 921	103 350	103 111	103 045	45
22 211	21 587	22 400	22 481	22 479	22 597	22 627	22 605	
126 070	125 815	125 922	125 852	125 400	125 947	125 738	125 650	
11 300 745	14 498 201	13 444 740	13 886 370	16 097 133	15 587 014	15 309 669	15 831 123	
694 638	2 535 319			608 517			692 420	

Bouwvergunningen

Woongebouwen

	Totaal aantal		Volume (in m ³)	Oppervlakte (in m ²)		Aantal gebouwen met één woning
	Gebouwen	Woningen		Bewoonbare	Totale	
1999	29.388	45.722	28.637.856	5.625.724	9.439.751	27.183
2000	26.559	42.802	26.515.936	5.104.252	8.794.007	24.409
2001	24.732	41.085	25.408.704	4.852.884	8.460.636	22.491
2001						
Mei	2.240	3.715	2.359.062	450.838	782.093	2.043
Juni	2.052	3.039	2.023.112	395.873	679.910	1.889
Juli	2.390	3.487	2.152.852	415.970	710.380	2.205
Augustus	1.732	3.257	1.918.967	360.182	635.696	1.577
September	1.694	3.115	1.884.961	366.243	636.388	1.510
Oktober	2.314	3.767	2.258.445	446.257	758.821	2.104
November	1.623	2.740	1.826.161	320.397	593.309	1.463
December	1.611	2.827	1.664.111	302.096	563.475	1.445
2002						
Januari	1.798	2.769	1.761.587	309.461	578.842	1.658
Februari	1.988	3.746	2.153.504	397.849	736.399	1.783
Maart	2.018	3.299	2.059.306	363.790	685.598	1.830
April	2.213	3.778	4.709.931	415.081	839.024	2.019
Mei	2.054	3.447	2.138.502	388.956	700.018	1.852
Juni	2.089	3.320	2.046.570	367.195	682.298	1.917

Niet-woongebouwen

	Aantal gebouwen	Volume (in m ³)	Totale oppervlakte (in m ²)
1999	7.228	51.875.296	8.185.817
2000	6.388	47.563.616	7.599.350
2001	5.471	48.752.768	7.689.361
2001			
Mei	485	3.244.706	524.824
Juni	536	5.302.673	871.757
Juli	484	5.178.382	769.252
Augustus	457	3.290.561	694.372
September	372	5.627.204	783.841
Oktober	506	4.059.862	660.787
November	365	3.182.118	463.206
December	352	2.859.429	484.579
2002			
Januari	363	2.602.813	418.397
Februari	402	3.059.097	564.224
Maart	368	2.640.150	470.642
April	443	2.912.743	444.208
Mei	457	3.482.393	552.201
Juni	424	2.900.335	515.735

Woongebouwen

	Totaal aantal		Volume (in m ³)	Oppervlakte (in m ²)		Aantal gebouwen met één woning
	Gebouwen	Woningen		Bewoonbare	Totale	
1999	27.789	42.009	26.303.575	5.290.882	8.654.609	25.813
2000	26.088	40.760	25.477.035	4.947.128	8.418.772	24.062
2001	24.003	40.124	24.742.970	4.765.039	8.229.734	21.856
2001						
April	4.294	7.328	4.593.714	890.518	1.518.429	3.897
Mei	1.674	2.917	1.706.170	322.159	573.390	1.520
Juni	1.810	2.841	1.812.326	345.766	603.319	1.679
Juli	1.415	2.166	1.370.963	264.554	458.086	1.304
Augustus	1.985	2.994	1.914.596	370.546	641.455	1.828
September	1.868	3.092	1.877.223	359.473	627.926	1.703
Oktober	1.958	3.169	1.947.417	375.900	642.403	1.790
November	1.750	3.104	1.867.675	360.208	620.956	1.563
December	1.273	2.384	1.379.123	260.110	465.371	1.138
2002						
Januari	1.392	2.577	1.459.141	273.588	484.265	1.241
Februari	1.519	2.460	1.683.222	297.417	541.528	1.381
Maart	1.849	2.875	1.870.780	347.697	619.227	1.710
April	1.871	2.869	1.925.695	338.706	613.563	1.717
Mei	1.616	2.564	1.942.241	291.755	549.945	1.485

Niet-woongebouwen

	Aantal gebouwen	Volume (in m ³)	Totale oppervlakte (in m ²)
1999	6.739	48.225.474	7.500.743
2000	6.081	43.324.975	7.103.148
2001	5.350	46.379.743	7.247.828
2001			
April	658	5.997.604	859.770
Mei	455	2.882.644	485.642
Juni	436	3.156.491	537.222
Juli	376	4.072.018	570.380
Augustus	450	4.120.916	814.470
September	470	2.996.506	518.038
Oktober	459	5.095.682	722.138
November	387	3.604.171	559.614
December	319	2.638.879	407.207
2002			
Januari	335	2.545.059	435.876
Februari	345	3.298.434	497.219
Maart	357	2.348.743	409.318
April	337	2.691.565	497.197
Mei	331	2.281.984	374.977

Diensten, handel en vervoer

Vervoer – Nieuwsflits

Vechten voor plaats op onze wegen

De verkeersdrukke is in 2001 opnieuw toegenomen. In totaal werden 91,47 miljard voertuigen-kilometer afgelegd, een stijging met 1,6 procent. In 2000 was er nog een stijging met 1,0 procent. Het sterkst steeg de verkeersdrukke op de autosnelwegen (plus 2,2 procent) en in Wallonië (plus 2,8 procent). Snelwegen krijgen nu goed een derde van het totale verkeer te slikken (34,1 procent), gewest- en provinciewegen 42,8 procent en gemeentewegen 23,1 procent. De samenstelling van het verkeer is de laatste jaren niet veel veranderd. Het overgrote deel van de weggebruikers bestaat nog steeds uit personenwagens, ze staan in voor 84,2 procent van de totaal afgelegde voertuigen-kilometer (84,3 procent in 1995). Vrachtwagens en trekkers waren in 2001 goed voor 14,0 procent van het verkeer, tegen 13,7 procent in '95. Dit blijkt uit cijfers van het Ministerie van Verkeer en Infrastructuur en uit berekeningen van het NIS.

Situatie in Vlaanderen

In Vlaanderen steeg de verkeersdrukke minder dan in de twee andere gewesten. Belgische en buitenlandse voertuigen legden op de Vlaamse wegen 52,19 miljard voertuigen-kilometer af, een stijging van 0,8 procent (precies de helft van de landelijke toename). Het aantal door personenwagens en motorrijwielen afgelegde reizigers-kilometer nam minder toe dan het aantal voertuigen-kilometer, hetgeen erop wijst dat de gemiddelde bezettingsgraad per personenauto, die in Vlaanderen al lager ligt dan in de Brussel en Wallonië, nog gedaald is. Als we rekening houden met de lengte van het wegennet, dan blijkt de verkeersintensiteit in Vlaanderen ongeveer 65 procent hoger te liggen dan in Wallonië.

Situatie in Brussel

In het Hoofdstedelijk Brussels Gewest groeide het verkeer met 1,0 procent, een cijfer dat dichterbij dat van Vlaanderen dan bij dat van Wallonië ligt. In 2001 werden door Belgische en buitenlandse voertuigen 3,13 miljard voertuigen-kilometer afgelegd. Op de autosnelwegen op het grondgebied van de hoofdstad steeg de verkeersintensiteit met 2,6 procent, op gemeentewegen met 2,0 procent en op gewest- en provinciewegen met 0,6 procent. Het aantal reizigers-kilometer steeg in 2001 met 2,9 procent. In tegenstelling tot de rest van het land lijkt de bezettingsgraad van de voertuigen op de Brusselse wegen dus iets gestegen te zijn. Rekening houdende met de capaciteit van de wegen, is het op de Brusselse wegen véél drukker dan in de rest van het land. Het is er vechten voor een plaatsje, want het verkeer is er 2,5 maal drukker dan op Vlaamse wegen en viermaal drukker dan op Waalse wegen.

Situatie in Wallonië

In het zuiden van het land steeg de verkeersintensiteit in 2001 met 2,8 procent. Belgische en buitenlandse voertuigen legden er 36,14 miljard voertuigen-kilometer af. Op de Waalse wegen is het belang van gewestwegen en provinciewegen groter dan in Vlaanderen; ze nemen bijna de helft van de totaal afgelegde voertuigen-kilometer voor hun rekening. Autosnelwegen zijn er relatief minder belangrijk, maar het is wel daar dat de toename van de verkeersdrukke het grootst is (plus 3,6 procent). Het verkeer op gewestwegen en provinciewegen steeg met 2,2 procent, dat op gemeentewegen met 2,5 procent. Ook in Wallonië bleef de groei van het aantal reizigers-kilometer onder die van het aantal voertuigen-kilometer. Het Waalse wegennet is nog lang niet verzadigd; rekening houdende met de lengte van het beschikbare (verharde) wegennet ligt de verkeersintensiteit er 40 procent lager dan in het noorden van het land.

Afgelegde afstanden in het verkeer (1980-2001)

Afgelegde afstanden per
gewest en per type weg
(in mrd voertuigen-km)

	1980	1985	1990	1995	1999	2000	2001
België	47,96	53,64	70,28	80,26	89,11	90,04	91,47
- autosnelwegen	10,91	14,80	20,97	25,93	30,08	30,53	31,19
- Gewest- en provinciewegen	23,29	24,85	31,50	35,14	38,49	38,64	39,15
- gemeentewegen	13,76	13,98	17,80	19,19	20,53	20,86	21,13
Brussels Hoofdstedelijk Gewest		2,38	2,73	2,91	3,03	3,10	3,13
- autosnelwegen		0,24	0,32	0,37	0,38	0,39	0,40
- Gewest- en provinciewegen		1,44	1,61	1,65	1,66	1,71	1,72
- gemeentewegen		0,70	0,81	0,89	0,98	1,00	1,02
Vlaams Gewest		30,65	40,81	45,74	51,39	51,76	52,19
- autosnelwegen		9,63	13,60	16,38	18,85	19,19	19,44
- Gewest- en provinciewegen		12,88	16,91	18,52	20,75	20,61	20,73
- gemeentewegen		8,15	10,31	10,84	11,80	11,97	12,02
Waals Gewest		20,61	26,73	31,60	34,69	35,17	36,14
- autosnelwegen		4,94	7,05	9,17	10,86	10,96	11,36
- Gewest- en provinciewegen		10,54	12,99	14,97	16,08	16,33	16,69
- gemeentewegen		5,14	6,69	7,46	7,75	7,89	8,09

Afgelegde afstanden in het verkeer (1980-2001)

Afgelegde afstanden per
type voertuig (in mrd
voertuigen-km))

	1990	1995	1997	1998	1999	2000	2001
Totaal	70,28	80,26	83,00	86,07	89,11	90,04	91,47
- motorrijwielen		0,95	1,02	1,06	1,05	1,02	1,03
- personenwagens (b)		67,68	69,92	72,42	74,95	75,75	76,98
- autobussen en autocars		0,65	0,66	0,68	0,67	0,66	0,67
- vrachtwagens en trekkers (b)		10,97	11,40	11,90	12,40	12,60	12,79

(a) Inbegrepen taxi's, ziekenwagens en dergelijke

(b) inbegrepen bestelwagens en speciale voertuigen

Vervoer – Nieuwsflits

Afgelegde afstanden in het verkeer (1980-2001)

Door motorrijwielen en personenwagens
afgelegde reizigers-km per gewest (in
mrd reizigers-km)

	1997	1998	1999	2000	2001
België	100,30	103,80	105,96	107,04	109,03
- Brussels Hoofdstedelijk Gewest	3,27	3,27	3,31	3,39	3,49
- Vlaams Gewest	56,08	58,07	59,35	59,73	59,80
- Waals Gewest	40,95	42,42	43,30	43,92	44,00

Afgelegde afstanden in het verkeer (1980-2001)

Afgelegde reizigers-km per
type voertuig (in mrd reizigers-
km)

	1995	1997	1998	1999	2000	2001
Totaal	111,49	113,57	117,53	119,51	120,35	122,50
- motorrijwielen	0,95	1,02	1,06	1,05	1,03	1,03
- personenwagens	97,47	99,28	102,83	104,97	106,13	108,00
- autobussen en autocars	13,07	13,28	13,63	13,49	13,19	13,47

(a) Inbegrepen taxi's, ziekenwagens en dergelijke

(c) Nieuwe bepalingsmethode vanaf 2001

**Aantal bedrijven in het handelsector
2000 en 2001**

Nace-Bel Code	Activiteit	Brussels Hfst			
		België	Gewest	Vlaams Gewest	Waals Gewest
G	Handel				
	2000	199.241	21.680	120.439	57.122
	2001	194.499	21.281	117.583	55.635
50	Verkoop, reparatie auto's en motorrijwielen; kleinhandel motorbrandstof				
	2000	27.377	2.408	15.717	9.252
	2001	26.907	2.354	15.474	9.079
501, 503, 504	<i>Auto's, onderdelen en accessoires van auto's en motorrijwielen</i>				
	2000	12.767	1.361	7.518	3.888
	2001	12.796	1.327	7.610	3.859
502	<i>Onderhoud en reparatie van auto's</i>				
	2000	12.074	876	6.816	4.382
	2001	11.764	855	6.631	4.278
505	<i>Motorbrandstoffen (kleinhandel)</i>				
	2000	2.536	171	1.383	982
	2001	2.347	172	1.233	942
51	Groothandel en handelsbemiddeling				
	2000	69.030	9.349	43.507	16.174
	2001	67.312	9.011	42.544	15.757
511	<i>Handelsbemiddeling</i>				
	2000	19.865	2.514	11.149	6.202
	2001	19.346	2.376	10.887	6.083
513	<i>Voedings- en genotmiddelen</i>				
	2000	8.731	1.124	5.652	1.955
	2001	8.470	1.094	5.463	1.913
514	<i>Huishoudelijke artikelen</i>				
	2000	16.389	3.094	10.495	2.800
	2001	15.788	2.998	10.100	2.690
516	<i>Machines, apparaten en toebehoren</i>				
	2000	8.624	1.309	5.396	1.919
	2001	8.609	1.271	5.451	1.887
512, 515, 517	<i>Landbouwproducten, levende dieren en overige groothandel</i>				
	2000	15.421	1.308	10.815	3.298
	2001	15.099	1.272	10.643	3.184
52	Kleinhandel en reparatie van consumentenartikelen				
	2000	102.834	9.923	61.215	31.696
	2001	100.280	9.916	59.565	30.799
521	<i>Niet-gespecialiseerde winkels</i>				
	2000	9.321	1.112	5.186	3.023
	2001	8.947	1.163	4.881	2.903
522 - 525	<i>Gespecialiseerde winkels :</i>				
	2000	82.625	7.791	49.526	25.308
	2001	80.699	7.731	48.373	24.595
5221	Groenten en fruit				
	2000	1.447	50	1.015	382
	2001	1.423	52	992	379
5222	Vlees				
	2000	5.893	349	3.759	1.785
	2001	5.581	326	3.571	1.684

Binnenlandse handel

Aantal bedrijven in het handelssector 2000 en 2001 - vervolg

Nace-Bel Code	Activiteit	Brussels Hfst			
		België	Gewest	Vlaams Gewest	Waals Gewest
5223	Vis				
	2000	713	58	553	102
	2001	678	57	526	95
5224	Brood, banketbakkerswerk en suikerwerk				
	2000	2.889	258	1.681	950
	2001	2.788	251	1.641	896
5225	Dranken				
	2000	1.567	81	919	567
	2001	1.538	90	888	560
5226	Tabaksproducten				
	2000	329	22	173	134
	2001	328	21	179	128
5227	Kleinhandel in voeding, n.e.g.				
	2000	2.153	159	1.432	562
	2001	2.080	153	1.374	553
523	Farmaceutica, reukwerk en cosmetica				
	2000	6.519	653	3.693	2.173
	2001	6.477	653	3.691	2.133
5241	Textiel				
	2000	5.473	449	3.646	1.378
	2001	5.086	439	3.382	1.265
5242	Kleding				
	2000	8.442	1.025	5.219	2.198
	2001	8.314	1.040	5.132	2.142
5243	Schoeisel en lederwaren				
	2000	2.754	234	1.684	836
	2001	2.688	226	1.632	830
5244	Meubels en woninginrichting				
	2000	5.217	484	3.120	1.613
	2001	5.210	508	3.104	1.598
5245	Elektrische huishoudapparaten, radio en televisie				
	2000	4.471	375	2.716	1.380
	2001	4.333	374	2.621	1.338
5246	IJzerwaren, verf en bouwmaterialen				
	2000	2.621	188	1.499	934
	2001	2.598	183	1.509	906
5247	Boeken, kranten en kantoorbehoeften				
	2000	5.727	781	2.996	1.950
	2001	5.592	739	2.951	1.902
5248, 5249	Kleinhandel, n.e.g.				
	2000	22.400	1.924	13.393	7.083
	2001	21.969	1.902	13.139	6.928
5250	Tweedehandsgoederen en antiques				
	2000	4.010	701	2.028	1.281
	2001	4.016	717	2.041	1.258
526	<i>Niet in winkels</i>				
	2000	6.466	648	3.955	1.863
	2001	6.368	661	3.861	1.846
527	<i>Reparatie van persoonlijke en huishoudelijke artikelen</i>				
	2000	4.422	372	2.548	1.502
	2001	4.266	361	2.450	1.455

**Aantal bedrijven in het handelsector
2000 en 2001 - vervolg en einde**

Nace-Bel Code	Activiteit	Brussels Hfst			
		België	Gewest	Vlaams Gewest	Waals Gewest
H	Hotels en restaurants				
	2000	55.874	5.823	33.856	16.195
	2001	55.041	5.795	33.317	15.929
551, 552	Hotels en overige accommodaties voor kortstondig verblijf				
	2000	2.826	278	1.484	1.064
	2001	2.877	265	1.526	1.086
553, 555	Restaurants, kantines en catering				
	2000	29.532	3.745	17.607	8.180
	2001	30.046	3.883	17.814	8.349
554	Drankgelegenheden				
	2000	23.516	1.800	14.765	6.951
	2001	22.118	1.647	13.977	6.494
633	Reisbureaus				
	2000	1.908	385	1.128	395
	2001	1.947	385	1.161	401

Binnenlandse handel

T2. Omzet van de grote distributieondernemingen: Kettingindexcijfers weekbericht - Basisjaar 1995 = 100

T2.1 Grote distributieondernemingen

Groot warenhuizen met verschillende afdelingen						
	Totaal	Voeding	Textiel- en kledingsartikelen, schoenen	Huishoud- artikelen	Andere artikelen	
1997	101	104	98	97	97	
1998	107	109	106	105	101	
1999	109	111	105	112	105	
2000	112	111	112	121	107	
2001	115	114	112	127	109	
2001						
Januari	115	108	156	124	97	
Februari	99	102	89	105	91	
Maart	111	115	100	118	101	
April	110	111	103	119	102	
Mei	111	109	106	125	106	
Juni	116	116	104	128	114	
Juli	110	105	118	126	105	
Augustus	111	114	83	122	110	
September	110	109	117	121	96	
Oktober	117	118	111	131	102	
November	120	117	112	129	124	
December	155	148	149	174	164	
2002						
Januari	112	111	125	122	96	
Februari	106	107	101	118	95	
Maart	119	122	104	130	109	
Ondernemingen met bijhuizen					Super- markten	
	Totaal	Voeding	Textiel- en kledingsartikelen, schoenen	Huishoud- artikelen	Andere artikelen	Totaal
1997	111	109	99	108	124	99
1998	119	115	103	112	145	100
1999	125	120	105	120	157	100
2000	132	127	105	117	171	106
2001	138	133	110	123	176	110
2001						
Januari	132	123	121	141	166	101
Februari	119	118	68	99	169	99
Maart	141	139	97	109	187	112
April	133	125	111	102	181	105
Mei	143	135	124	116	186	112
Juni	142	138	111	120	183	115
Juli	131	127	117	133	153	111
Augustus	130	136	75	115	163	114
September	137	128	141	113	164	107
Oktober	139	137	116	118	167	111
November	142	138	107	120	186	108
December	163	154	131	187	205	126
2002						
Januari	131	127	103	119	165	104
Februari	124	122	79	110	170	101
Maart	145	142	108	111	194	114

Buitenlandse handel

invoer en uitvoer volgens continenten (in miljard euro's) (bijgeschat)

	Algemeen totaal		Europa		Waarvan Europese Unie*		Afrika	
	Invoer	Uitvoer	Invoer	Uitvoer	Invoer	Uitvoer	Invoer	Uitvoer
	1	2	3	4	5	6	7	8
1999	154,64	168,10	-	-	108,85	128,36	-	-
2000	190,21	203,72	-	-	130,47	151,74	-	-
2000								
oktober	17,25	19,26	11,70	14,43	11,55	14,28	0,55	0,37
november	18,15	18,27	10,78	11,48	12,27	13,41	0,59	0,37
december	16,34	16,98	10,14	10,86	11,48	12,52	0,50	0,30
2001								
januari	16,83	17,63	12,54	13,98	11,50	13,44	0,47	0,27
februari	16,71	17,60	12,15	13,83	11,70	13,21	0,50	0,32
maart	18,07	19,73	13,11	15,94	12,57	15,00	0,55	0,37
april	15,94	16,63	11,50	13,34	10,96	12,57	0,50	0,32
mei	17,06	17,90	12,35	14,18	11,58	13,51	0,52	0,37
juni	16,78	18,32	-	-	11,65	13,81	0,52	0,35
juli	15,10	17,03	-	-	10,04	12,37	0,42	0,32
augustus	14,43	12,12	-	-	9,69	11,23	0,42	0,27
september	15,42	17,15	12,00	14,11	11,13	13,16	0,40	0,27
oktober	16,26	17,95	13,01	15,87	11,25	13,66	0,47	0,35
november	15,97	17,09	11,95	13,76	10,98	12,69	0,46	0,33
december	16,49	16,10	13,10	12,76	12,27	11,94	0,38	0,34
2002								
januari	17,53	18,34	13,50	14,68	12,68	13,73	0,47	0,28
februari	16,44	17,76	-	-	-	-	-	-
maart	18,13	19,84	-	-	-	-	-	-
april	17,06	18,41	12,98	14,50	12,03	13,44	0,51	0,32
mei	16,96	18,82	11,68	13,40	9,86	11,26	0,58	0,32

Invoer en uitvoer volgens voornaamste landen (in miljard euro's) (bijgeschat)

	Frankrijk		Nederland		Duitsland		Italië	
	Invoer	Uitvoer	Invoer	Uitvoer	Invoer	Uitvoer	Invoer	Uitvoer
	1	2	3	4	5	6	7	8
2000								
oktober	2,26	3,30	2,70	2,26	2,33	3,00	0,62	1,02
november	2,03	2,97	3,15	2,16	2,80	2,90	0,72	0,87
december	2,08	2,83	3,02	2,03	2,48	2,70	0,57	0,84
2001								
januari	2,26	3,02	3,00	2,08	2,68	2,97	0,67	0,99
februari	1,88	2,95	2,83	1,98	2,75	3,07	0,69	1,09
maart	2,21	3,27	2,88	2,33	3,00	3,59	0,77	1,21
april	2,06	2,85	2,83	2,01	2,48	2,97	0,57	0,99
mei	2,01	2,97	2,85	2,11	2,53	3,10	0,64	1,02
juni	2,33	3,20	2,80	2,23	2,58	3,12	0,67	1,04
juli	1,88	2,95	2,53	1,88	2,38	2,88	0,59	0,97
augustus	1,76	2,40	2,68	1,93	2,40	2,90	0,50	0,67
september	2,35	3,20	2,68	2,11	2,33	3,17	0,69	1,09
oktober	2,18	3,12	2,68	2,26	2,68	3,22	0,82	1,12
november	2,29	2,94	2,41	2,06	2,60	3,04	0,64	1,01
december	2,10	2,64	2,39	1,87	2,71	3,34	0,91	0,83
2002								
januari	2,42	3,11	2,91	2,23	2,81	3,45	0,86	1,05
februari	-	-	-	-	-	-	-	-
maart	-	-	-	-	-	-	-	-
april	2,11	3,03	2,74	2,27	2,99	3,21	0,63	1,04
mei	1,92	2,82	2,67	2,25	2,68	3,37	0,65	1,08

(*) Voor meer uitleg zie inleiding en toelichtingen.

Buitenlandse handel

Amérika		Azie		Océanië*			
Invoer	Uitvoer	Invoer	Uitvoer	Invoer	Uitvoer		
9	10	11	12	13	14		
-	-	-	-	-	-	1999	
-	-	-	-	-	-	2000	
2000							
1,74	1,46	2,06	1,64	0,10	0,10	oktober	
1,83	1,36	1,93	1,71	0,07	0,10	november	
1,61	1,31	1,61	1,69	0,07	0,07	december	
2001							
1,69	1,24	2,01	1,51	0,05	0,07	januari	
1,51	1,41	1,78	1,49	0,07	0,07	februari	
1,76	1,39	2,01	1,56	0,07	0,10	maart	
1,61	1,14	1,71	1,36	0,07	0,10	april	
1,76	1,24	1,88	1,54	0,10	0,07	mei	
1,66	1,29	1,74	1,54	0,12	0,10	juni	
1,56	1,31	1,86	1,74	0,10	0,10	juli	
1,49	0,97	1,78	1,17	0,10	0,07	augustus	
1,31	1,14	1,69	1,36	0,05	0,10	september	
1,56	1,26	1,98	1,46	0,07	0,10	oktober	
1,58	1,43	1,91	1,39	0,06	0,08	november	
1,30	1,34	1,67	1,51	0,05	0,08	december	
2002							
1,43	1,74	2,00	1,49	0,13	0,08	januari	
-	-	-	-	-	-	februari	
-	-	-	-	-	-	maart	
1,49	1,77	1,96	1,65	0,09	0,11	april	
1,58	1,94	1,99	1,78	0,11	0,11	mei	

Verenigd Koninkrijk		Spanje		Zweden*		Verenigde Staten			
Invoer	Uitvoer	Invoer	Uitvoer	Invoer	Uitvoer	Invoer	Uitvoer		
9	10	11	12	13	14	15	16		
1,26	1,51	0,25	0,64	0,42	0,27	1,26	1,14	2000	
1,41	1,76	0,27	0,59	0,37	0,27	1,31	1,07	oktober	
1,21	1,59	0,27	0,59	0,37	0,25	1,17	0,99	november	
2001									
1,44	1,88	0,30	0,64	0,32	0,25	1,17	0,97	december	
1,36	1,71	0,32	0,67	0,35	0,25	1,07	1,09	januari	
1,41	1,96	0,37	0,82	0,40	0,27	1,31	1,04	februari	
1,12	1,59	0,27	0,64	0,35	0,22	1,12	0,84	maart	
1,31	1,81	0,35	0,69	0,35	0,27	1,24	0,94	april	
1,39	1,86	0,35	0,74	0,37	0,25	1,21	0,99	mei	
1,24	1,74	0,30	0,69	0,22	0,17	1,12	0,99	juni	
0,99	1,59	0,22	0,52	0,35	0,20	1,02	0,67	juli	
1,17	1,59	0,30	0,69	0,42	0,22	0,92	0,84	augustus	
1,24	1,83	0,30	0,74	0,45	0,25	1,14	0,97	september	
1,22	1,71	0,31	0,62	0,41	0,22	1,11	1,14	oktober	
1,05	1,44	0,31	0,67	0,36	0,24	0,95	1,03	november	
2002									
1,28	1,70	0,31	0,67	0,39	0,25	1,04	1,40	december	
-	-	-	-	-	-	-	-	januari	
-	-	-	-	-	-	-	-	februari	
1,23	1,78	0,33	0,66	0,40	0,25	1,05	1,45	maart	
1,33	1,73	0,35	0,72	0,36	0,26	1,14	1,58	april	
2002									
mei									

Buitenlandse handel

Buitenlandse handel in absolute cijfers - totaal cijfers (bijgeschat)*

	Algemeen totaal				Handel binnen E.U.*	
	Invoer	uitvoer	Saldo	Dekkingspercentage	Invoer	uitvoer
	1	2	3	4	5	6
1999	154,64	168,10	13,46	108,7	108,85	128,36
2000	190,21	203,72	13,51	107,1	130,47	151,74
2000	0,00	0,00			0,00	0,00
maart	17,18	18,67	1,49	108,6	12,12	13,93
april	14,28	15,54	1,26	108,9	9,87	11,82
mei	16,88	18,12	1,24	107,4	11,23	13,36
juni	15,42	16,86	1,44	109,3	10,68	12,84
juli	14,28	15,96	1,69	111,9	9,62	11,50
augustus	14,97	14,48	-0,50	96,8	9,99	10,88
september	16,61	18,77	2,16	113,0	11,45	13,83
oktober	17,25	19,26	2,01	111,6	11,55	14,28
november	18,15	18,27	0,12	100,8	12,27	13,41
december	16,34	16,98	0,64	103,9	11,48	12,52
2001	0,00	0,00			0,00	0,00
januari	16,83	17,63	0,79	104,8	11,50	13,44
februari	16,71	17,60	0,89	105,4	11,70	13,21
maart	18,07	19,73	1,66	109,2	12,57	15,00
april	15,94	16,63	0,69	104,3	10,96	12,57
mei	17,06	17,90	0,84	105,0	11,58	13,51
juni	16,78	18,32	1,54	109,1	11,65	13,81
juli	15,10	17,03	1,93	112,8	10,04	12,37
augustus	14,43	12,12	-2,31	100,6	9,69	11,23
september	15,42	17,15	1,74	111,2	11,13	13,16
oktober	16,26	17,95	1,69	110,4	11,25	13,66
november	15,97	17,09	1,18	107,0	10,98	12,69
december	16,49	16,10	-0,40	97,6	12,27	11,94
2002						
januari	17,53	18,34	0,81	104,6	12,68	13,73
februari	16,44	17,76	1,32	108,1	11,72	12,99
maart	18,13	19,84	1,71	109,3	13,11	14,71
april	17,06	18,41	1,35	107,9	12,03	13,44
mei	16,96	18,82	1,85	110,9	9,86	11,26

(*) Voor meer uitleg zie inleiding en toelichtingen.

Buitenlandse handel

Handel binnen E.U.* (vervolg)		Handel buiten E.U.				
Saldo	Dekkingspercentage	Invoer	uitvoer	Saldo	Dekkingspercentage	
7	8	9	10	11	12	
19,51	117,9	45,79	39,74	-6,05	86,8	1999
21,27	116,3	59,74	52,01	-7,73	87,0	2000
		0,00	0,00			2000
1,81	115,0	5,08	4,73	-0,35	93,3	maart
1,96	119,9	4,41	3,72	-0,69	84,4	april
2,13	119,0	5,68	4,78	-0,89	84,4	mei
2,16	120,2	4,73	4,02	-0,72	84,8	juni
1,88	119,5	4,66	4,49	-0,17	96,2	juli
0,89	109,1	4,98	3,59	-1,39	72,1	augustus
2,38	120,6	5,16	4,96	-0,20	96,1	september
2,73	123,5	5,70	4,98	-0,72	87,4	oktober
1,14	109,2	5,85	4,86	-0,99	83,1	november
1,04	109,0	4,86	4,46	-0,40	91,8	december
		0,00	0,00			2001
1,93	116,7	5,30	4,19	-1,12	78,9	januari
1,51	112,9	5,01	4,39	-0,62	88,0	februari
2,43	119,3	5,53	4,76	-0,77	86,2	maart
1,61	114,6	5,01	4,09	-0,92	81,7	april
1,93	116,7	5,48	4,41	-1,07	80,3	mei
2,16	118,0	5,16	4,49	-0,67	87,3	juni
2,33	123,0	5,06	4,66	-0,40	92,7	juli
1,54	115,8	4,73	3,40	-1,34	71,4	augustus
2,03	118,2	4,31	3,99	-0,32	92,5	september
2,40	121,4	5,01	4,29	-0,72	85,6	oktober
1,71	115,5	4,97	4,40	-0,58	88,5	november
-0,33	97,3	4,22	4,17	-0,06	98,8	december
						2002
1,05	108,3	4,86	4,61	-0,24	94,9	januari
1,27	110,8	4,71	4,76	0,05	101,1	februari
1,60	112,2	5,01	5,12	0,11	102,2	maart
1,41	111,7	5,02	4,96	-0,06	98,8	april
1,40	114,2	5,28	5,41	0,13	102,5	mei

Aantal en tonnenmaat van de binnengevaren zeeschepen (in 1000 brutoregisteren)*

	Alle Belgische havens				Antwerpen	
	Geladen		Ledig		Geladen	
	Aantal	Tonnenmaat	Aantal	Tonnenmaat	Aantal	Tonnenmaat
	1	2	3	4	5	6
2000	2 203	30 315	514	4 322	719	11 230
2001	2 161	31 773	526	4 637	686	11 922
2001						
januari	2 073	30 183	498	4 286	689	11 764
februari	2 061	28 995	501	4 637	658	10 810
maart	2 275	32 283	548	4 723	706	11 854
april	2 119	30 645	533	4 649	680	11 338
mei	2 348	34 375	593	5 365	716	12 712
juni	2 226	31 631	542	4 770	655	11 252
juli	2 184	33 222	501	4 452	697	12 395
augustus	2 248	32 186	561	4 678	688	11 741
september	2 165	32 363	506	4 885	703	12 370
oktober	2 177	32 740	512	4 534	676	12 084
november	2 110	31 843	525	4 328	672	11 858
december	1 949	30 814	491	4 338	686	12 885
2002						
januari	1 973	30 645	485	4 342	651	11 865

Aantal en tonnenmaat van de buitengevaren zeeschepen (in 1000 brutoregisteren)*

	Alle Belgische havens				Antwerpen	
	Geladen		Ledig		Geladen	
	Aantal	Tonnenmaat	Aantal	Tonnenmaat	Aantal	Tonnenmaat
	1	2	3	4	5	6
2000	1948	26998	585	6682	758	10257
2001	1919	28697	580	6528	747	10877
2001						
januari	1867	27270	579	6768	764	10763
februari	1778	25972	590	6359	682	9621
maart	1963	28642	630	6957	749	10759
april	1893	27814	563	5844	707	10471
mei	2038	30753	601	6889	773	11367
juni	1987	28897	603	6637	760	10722
juli	1954	29836	569	6515	739	11285
augustus	2002	29404	599	6534	791	10943
september	1930	29361	556	6645	727	10675
oktober	1984	30067	565	6965	779	11576
november	1914	29564	564	5997	751	11075
december	1723	26786	536	6226	738	11270
2002						
januari	1824	28159	547	6431	744	11174

(*) Voor meer uitleg zie inleiding en toelichtingen

Antwerpen (vervolg)		Gent				
Ledig		Geladen		Ledig		
Aantal	Tonnenmaat	Aantal	Tonnenmaat	Aantal	Tonnenmaat	
7	8	9	10	11	12	
355	2 946	161	2 217	78	241	2000
351	2 890	151	2 100	74	236	2001
2001						
345	2 542	164	2 230	62	149	januari
341	2 814	147	1 957	81	211	februari
365	2 715	172	2 367	74	306	maart
335	2 850	138	2 075	75	267	april
405	3 423	139	2 064	71	223	mei
343	2 959	145	2 018	92	303	juni
322	2 638	146	2 067	72	201	juli
391	3 071	167	2 128	69	213	augustus
321	2 760	139	2 069	71	250	september
362	3 305	149	1 946	72	279	oktober
359	2 795	154	2 032	71	231	november
326	2 804	154	2 252	76	197	december
2002						
307	2 646	145	1 943	83	203	januari

Antwerpen (vervolg)		Gent				
Ledig		Geladen		Ledig		
Aantal	Tonnenmaat	Aantal	Tonnenmaat	Aantal	Tonnenmaat	
7	8	9	10	11	12	
307	3932	119	988	127	1497	2000
287	3823	113	941	114	1390	2001
2001						
271	3667	100	866	131	1650	januari
298	3718	118	934	112	1218	februari
303	3937	121	1180	127	1515	maart
280	3576	113	912	109	1450	april
312	4449	107	949	101	1225	mei
294	3854	132	1010	104	1267	juni
284	3882	113	828	117	1584	juli
282	3653	109	805	127	1440	augustus
294	4110	108	964	96	1279	september
278	4041	116	1056	116	1246	oktober
265	3314	107	1008	118	1306	november
280	3666	113	784	114	1497	december
2002						
279	3661	123	865	108	1342	januari

Vervoer

Onderverdeling van het vervoer op de binnenwateren in uitvoer, invoer, doorvoer

	Uitvoer		Invoer		Doorvoer
	Ton	tkm	Ton	tkm	Ton
	1	2	3	4	5
1998	3019	123	3878	216	232
1999	2905	114	4004	223	260
1998					
mei	3171	130	3963	212	235
juni	2973	125	4166	234	275
juli	3286	129	3711	206	239
augustus	2700	110	3692	200	247
september	3057	135	4274	245	242
oktober	3466	141	4003	236	211
november	3182	123	3724	213	227
december	2895	108	3585	203	278
1999					
januari	2693	96	3585	190	279
februari	2689	100	3302	188	297
maart	3371	120	4128	238	294
april	2897	115	4131	237	318
mei	2900	111	3980	224	338
juni	3027	127	4490	261	380
juli	2908	112	3926	212	269
augustus	2724	106	4177	220	198
september	3053	125	4212	246	219
oktober	3050	133	4404	245	241
november	3108	130	4219	232	216
december	2446	87	3498	180	73

en binnenlands verkeer (in 1 000 ton en 1 000 000 tkm)*

Doorvoer (vervolg)	Binnenlands verkeer		Totaal		
	tkm	Ton	tkm	Ton	
6	7	8	9	10	
29	1584	141	8713	509	1998
33	1737	160	8907	530	1999
					1998
28	1555	133	8923	503	mei
34	1727	147	9141	540	juni
31	1491	131	8727	496	juli
30	1547	147	8187	488	augustus
30	1685	149	9255	559	september
28	1655	142	9336	546	oktober
30	1564	137	8698	502	november
37	1619	149	8377	496	december
					1999
37	1557	141	8114	464	januari
40	1444	135	7732	463	februari
40	1818	172	9610	570	maart
40	1808	177	9154	569	april
42	1543	140	8762	518	mei
47	1942	177	9838	611	juni
33	1654	149	8757	506	juli
24	1859	178	8959	529	augustus
27	1875	173	9360	571	september
31	1827	163	9520	572	oktober
28	1876	167	9419	557	november
12	1643	149	7660	428	december

Vervoer

Bedrijvigheid in de verschillende bekken (in 1 000 000 tkm)*

	Bekken van de Zeeschelde (lengte 306,7 km)	Kempense kanalen (lengte 329,3 km)	Brabantse kanalen (lengte 130,4 km)	Maas en Samber (lengte 306,7 km)
	1	2	3	4
1998	127	203	22	53
1999	130	218	25	53
1998				
juni	129	212	27	62
juli	121	195	19	58
augustus	118	194	19	54
september	133	222	28	59
oktober	138	213	23	55
november	130	198	26	48
december	129	207	20	42
1999				
januari	123	184	19	38
februari	119	185	20	39
maart	141	241	28	54
april	131	233	26	61
mei	125	200	21	55
juni	141	247	23	70
juli	132	199	31	38
augustus	127	221	24	59
september	131	239	26	62
oktober	137	226	30	63
november	135	223	29	60
december	118	216	26	43

Bedrijvigheid van de Belgische spoorwegen

	Reizigersvervoer		Goederenvervoer (volledige wagonladingen) (in 1 000 000 tkm)	
	Aantal reizigers (x 1 000)	Aantal reizigers-km (x 1 000 000)	Binnenlands vervoer	Invoer
	1	2	3	4
2001	13357	670	155	157
2001				
maart	13984	665	163	193
april	13099	646	153	136
mei	14137	707	136	174
juni	13550	695	121	187
juli	11626	665	107	142
augustus	11311	664	126	134
september	13549	680	123	138
oktober	14094	677	219	156
november	14274	684	233	132
december	13706	670	175	219
2002				
januari	13630	651	122	169
februari	13366	643	117	197
maart	14867	708	215	163
april			199	195
mei			174	191
juni			141	225

(*) Voor meer uitleg zie inleiding en toelichtingen.

Bekken van de Bovenschedde (lengte 327,7 km)	Centrum en Borinage (lengte 92,6 km)	Ijzerbekken en Kust (lengte 144,4 km)	Totaal	
5	6	7	8	
97	5	1	509	1998
97	5	1	529	1999
				1998
104	5	1	540	juni
97	6	1	496	juli
97	5	1	488	augustus
111	7	1	559	september
109	7	1	546	oktober
95	5	1	502	november
92	4	1	496	december
				1999
94	6	1	464	januari
93	5	1	463	februari
98	7	1	570	maart
109	8	1	569	april
109	7	1	518	mei
123	6	1	611	juni
101	3	1	506	juli
91	5	1	529	augustus
106	5	1	571	september
110	5	2	572	oktober
103	6	1	557	november
64	1	0	468	december

Goederenvervoer - vervolg (volledige wagonladingen) (in 1 000 000 tkm)

Uitvoer	Doorvoer	Totaal	
5	6	7	
246	19	577	2001
			2001
255	5	615	maart
194	33	516	april
256	21	586	mei
246	12	566	juni
199	26	473	juli
269	24	553	augustus
251	17	530	september
261	16	563	oktober
248	24	636	november
249	24	666	december
			2002
180	33	504	januari
237	35	586	februari
243	15	636	maart
296	19	709	april
304	30	699	mei
242	9	617	juni

Bedrijvigheid van de luchthaven Brussel Nationaal (evolutie in de tijd) (1)

	Aantal vluchten		Aantal passagiers		Goederen (2) (ton)	
	bij vertrek	bij aankomst	bij vertrek	bij aankomst	bij vertrek	bij aankomst
1996	120811	120707	6863284	6657585	233978	216733
1997	127387	127333	8070341	7864885	272271	243170
1998	138565	138457	9308198	9173699	303971	281621
1999	145944	145637	10052252	9972780
2000	152552	152428	10867076	10771389	332590	290775
2001	143403	143373	9895186	9929032	305323	254675

2001

Januari	12270	12204	671060	709119	23746	21762
Februari	12270	12204	671060	709119	23746	21762
Maart	11191	12247	700672	657540	26631	22090
April	12657	12663	861844	854487	28611	25317
Mei	12374	12338	954139	937554	24917	21093
Juni	13146	13130	955501	945660	26352	21554
Juli	12869	12858	1000246	972646	26001	20758
Augustus	13394	13355	1171038	1046498	25436	19586
September	13129	13157	999726	1090091	23742	18929
Oktober	12434	12497	933842	964325	25737	21824
November	12590	12578	776189	767993	25345	20192
December	8582	8572	431170	387095	23836	20871

2002

Januari	9214	9160	388406	402045	21747	18577
Februari	8715	8706	441932	414691	21194	18739
Maart	9523	9526	571206	506206	24724	21890
April	9772	9744	597263	594562	22268	18558
Mei	10624	10626	664343	647293	21375	17887
Juni	10253	10233	685986	629556	23130	18556
Juli	10901	10841	840551	710696	21252	17599
Augustus	10601	10670	714685	801697	19882	16125

(1) Enkel verkeer met handelskarakter

(2) Alleen vrachtgoed

Tot het verkeer toegelaten motorvoertuigen

	Nieuwe motorvoertuigen						
	Personen- auto's	Autobussen en autocars	Voertuigen voor			Totaal	Motor fietsen
			goederenver- voer	Landbouw- tractoren	Andere tractoren		
	1	2	3	4	5	6	7
2001	41648	80	5363	244	480	47816	1760
2001							
april	46235	94	6391	349	647	53716	2592
mei	47206	75	6720	260	535	54796	2877
juni	45382	68	5548	225	591	51814	2743
juli	41227	100	5118	277	349	47071	2477
augustus	33795	62	4187	228	367	38639	1835
september	31295	97	4101	194	529	36216	1097
oktober	42625	34	5180	249,0	448	48536	1045
november	33625	69	3984	154	274	38106	622
december	21538	30	2713	119	102	24502	291
2002							
januari	56421	116	6331	223	631	63722	1121
februari	53152	80	5026	238	311	58807	2112
maart	53536	88	5613	411	435	60083	2702
april	52408	88	5145	445	506	58592	3196
mei	41454	62	4472	374	469	46831	2712
juni	38271	79	4396	344	415	43505	2610
juli	35306	56	4278	356	331	40327	2349
augustus	26414	86	3197	269	278	30244	1717

	Tweedehands motorvoertuigen					
	Personen- auto's	Autobussen en autocars	Landbouw- tractoren	Andere tractoren	Totaal	Totaal
	8	9	10	11	12	13
2001	57259	92	6270	522	407	64548
2001						
april	56930	83	6327	701	441	64482
mei	62954	99	6703	578	459	70793
juni	62431	69	6692	482	454	70128
juli	62528	76	6604	546	433	70187
augustus	54060	161	5904	496	330	60951
september	53093	92	5591	451	421	59648
oktober	62695	70	6914	416	357	70452
november	52333	49	5650	346	256	58634
december	41747	64	4683	300	238	47032
2002						
januari	58576	93	7075	475	544	66763
februari	57851	85	6503	501	381	65321
maart	63721	82	6956	712	295	71766
april	63384	103	7007	612	389	71495
mei	61141	58	6487	562	334	68582
juni	59231	49	6396	523	343	66542
juli	63472	52	6675	574	332	71105
augustus	49214	82	5388	495	320	55499

(*) Voor meer uitleg zie inleiding en toelichtingen

Toerisme en hotelwezen

Aantal overnachtingen in België (in duizend)*

	Volgens het gewest van bestemming			
	Totaal	Brussels Hoofd- stedelijk Gewest	Vlaams Gewest	Waals Gewest
	1	2	3	4
2000	29215,3	4496,9	17862,7	6855,8
2001	28693,9	4418,6	17364,5	6910,8
2001				
januari	1216,7	277,0	707,8	231,9
februari	1496,8	294,3	884,4	318,1
maart	1816,6	378,6	1095,8	342,2
april	2477,6	391,6	1569,8	516,2
mei	2514,3	414,4	1481,7	618,2
juni	2413,8	387,7	1467,9	558,3
juli	4592,7	362,7	2860,6	1369,5
augustus	4255,6	385,3	2666	1204,3
september	2298,5	423,2	1397,9	477,5
oktober	2210,8	353,9	1336,4	520,5
november	1621,9	341,6	928,4	351,9
december	1539,9	319,0	862,0	358,9
2002				
januari	1113,5	278,9	626,4	208,2
februari	1589,5	307,9	953,0	328,6
maart	1877,1	382,3	1136,8	358,0

Aantal aankomsten in België (in duizend)*

	Volgens het gewest van bestemming			
	Totaal	Brussels Hoofd- stedelijk Gewest	Vlaams Gewest	Waals Gewest
	1	2	3	4
2000	10723,9	2381,8	6004,7	2337,4
2001	10806,6	2340,3	6059,9	2406,9
2001				
januari	535,4	154,4	288,8	92,2
februari	671,1	159,2	373,6	138,3
maart	810,2	197,2	464,3	148,7
april	983,2	205,7	578,6	198,8
mei	1028,1	214,7	576,2	237,2
juni	988,7	209,5	555,0	223,9
juli	1204,9	194,0	694,1	316,9
augustus	1188,9	196,5	688,8	303,6
september	945,2	216,6	528,8	199,7
oktober	922,7	190,1	517,6	215,0
november	752,9	184,2	406,2	162,6
december	673,3	170,6	349,7	153,0
2002				
januari	506,3	146,3	267,9	92,0
februari	701,0	165,1	396,2	139,7
maart	849,6	195,6	485,7	168,3

(*) Voor meer uitleg zie inleiding en toelichtingen.

Toerisme en hotelwezen

Volgens land van gewoon verblijf

België	Frankrijk	Nederland	Verenigd Koninkrijk	Duitsland	Verenigde Staten	
5	6	7	8	9	10	
13689,2	1584,7	4826,4	2492,9	2315,4	738,2	2000
13320,6	1573,6	4911,2	2647,1	2192,7	692,3	2001
2001						
465,4	92,2	211,5	101,7	113,0	36,6	januari
636,6	144,3	207,0	154,7	109,0	42,6	februari
771,5	120,9	280,2	205,1	129,2	58,2	maart
1150,3	165,4	312,5	258,9	221,0	63,2	april
1067,8	130,5	479,4	263,2	187,0	78,6	mei
1032,2	130,3	410,2	224,4	231,2	88,3	juni
2614,9	152,2	895,3	239,0	280,8	77,3	juli
2309,5	155,4	826,2	281	235,5	64,7	augustus
957,6	125,9	344	265,9	201,3	65,9	september
899,7	121,1	393,6	231,7	249,8	43,3	oktober
710,1	116,4	229,2	186,4	112,3	36,1	november
616,3	108,1	294,4	202,9	101,4	32,4	december
2002						
418,6	89,3	178,2	106,8	102,2	36,6	januari
643,1	157,4	285,9	162,1	106,4	37,8	februari
761,2	124,8	247,4	225,7	196,3	54,8	maart

Volgens land van gewoon verblijf

België	Frankrijk	Nederland	Verenigd Koninkrijk	Duitsland	Verenigde Staten	
5	6	7	8	9	10	
4266,5	837,5	1572,1	1198,1	816,2	0	2000
4355,1	835,1	1654,0	1253,6	782,6	326,0	2001
2001						
195,2	51,3	82,2	53,9	41,8	17,1	januari
283,4	67,8	85,2	76,6	45,0	18,2	februari
328,0	65,2	118,2	99,0	53,2	27,0	maart
394,2	83,8	131,4	116,1	74,9	30,4	april
399,7	75,2	162,2	124,3	74,9	37,8	mei
373,6	73,1	158,9	111,4	83,0	43,7	juni
532,1	74,6	210,2	113,0	79,0	38,0	juli
512,6	75,1	200,4	119,8	77,2	31,1	augustus
359,9	68,9	131,1	126,9	75,9	29,5	september
370,1	69,8	145,9	108,9	80,4	20,4	oktober
309,7	64,6	107,6	93,3	48,9	16,5	november
259,0	59,6	112,1	97,3	40,4	14,2	december
2002						
185,9	50,3	74,3	53,2	38,0	16,2	januari
281,9	71,7	107,6	80,5	44,4	16,6	februari
337,2	71,3	111,7	105,8	71,5	24,3	maart

Toelichtingen

Leefmilieu

Lucht

Bron : EMEP en IRCEL.

Uitstoot in de lucht van SO₂ en NO_x

Kol. 1

De totalen zijn niet gelijk aan de som van de kolommen ernaast omdat slechts bepaalde bronnen werden opgenomen.

Uitstoot in de lucht van CO NMVOS

Kol. 1

Het totaal is niet gelijk aan de som van de kolommen ernaast omdat slechts bepaalde bronnen werden opgenomen..

Kol. 1 tot 7

Niet-methaan vluchtige organische stoffen of NMVOS : o.a. benzinedampen en brandstoffen in de uitlaatgassen van voertuigen.

Gemiddelde concentraties van stoffen in de lucht

Kol. 1 tot 3

In de 5 door IRCEL uit gekozen meetstations voor het schatten van deze series, zijn de gemiddelde concentraties van SO₂, NO₂ en deeltjes in 1985 respectievelijk 46, 54 en 103 µg/m³.

Afval

Bron : OESO, EMA en NIS

Gemeentelijk afval ; recyclage

Kol. 8

Schatting EMA : geschatte cijfers voor papier en karton.

Bevolking en huisvesting

Loop van de bevolking

Bron : Rijksregister (vanaf 1988).

Kol. 4 en 5

Voor 1981, met inbegrip van de correcties (- 13 364) voortvloeiend uit de volkstelling van 1^{ste} maart 1981.

Voor 1988, met inbegrip van de correcties (+ 37 717) voortvloeiend uit de overgang van cijfers gebaseerd op de aangiften van de gemeenten, naar cijfers uit het Rijksregister.

Vanaf 1989, met inbegrip van het saldo van de verrichtingen van het voorgaande jaar, die nog niet verrekend waren door het Rijksregister op het ogenblik dat het bestand over de loop van dat jaar aan het N.I.S. werd overgemaakt (- 3 676 en 1989; + 501 en 1990 ; + 313 en 1991 ; + 492 en 1992 ; + 147 en 1993).

Voor 1991, met inbegrip van de correcties (- 12 161) voortvloeiend uit de volkstelling van 1ste maart 1991.

Samenleving

Werkgelegenheid

enquête naar de arbeidskrachten

Voorstelling

De voornaamste doelstelling van de **enquête naar de arbeidskrachten** is de bevolking op actieve leeftijd (vanaf 15 jaar) in te delen in drie groepen (werkende personen, werklozen en niet-actieve personen), in overeenstemming met de definities van het Internationaal Arbeidsbureau (IAB), en over elk van deze categorieën gegevens te verstrekken. De reden voor deze verwijzing naar internationale criteria is het streven naar vergelijkbaarheid tussen de landen: de Belgische EAK maakt deel uit van de enquêtes die gecoördineerd worden door het Statistisch Bureau van de Europese Gemeenschappen (Eurostat).

Onze steekproefenquête bij de huishoudens dekt de hele bevolking die op het nationaal grondgebied woont. De toevallig gekozen personen worden thuis ondervraagd door een afgevaardigde van het NIS en ondergebracht op basis van zo objectief mogelijke informatie. De hiertoe gebruikte vragenlijst betreft hoofdzakelijk de activiteit gedurende een zgn. referentieweek; sedert januari 1999 is deze week veranderlijk (vroeger werd de EAK in het voorjaar georganiseerd). Bovendien worden sedert april 1999 de geïnterviewde huishoudens drie maanden later opnieuw kort ondervraagd; de resultaten van deze "tweede bevraging" zullen in aanmerking worden genomen wanneer de jaarcijfers vanaf 2000 geproduceerd worden.

De EAK bevindt zich op het kruispunt van de demografische statistieken (doordat huishoudens worden aangesproken, die zelf uit personen bestaan) en de economische statistieken (omdat de bijdrage van elke werknemer aan het productieproces bestudeerd wordt).

Begrippen

Voornaamste definities van het IAB:

- Werkgelegenheid

Onder "tewerkgestelde persoon" (ook genoemd "persoon met een betrekking" of "werkende") wordt verstaan iemand die gedurende de referentieweek (minstens één uur, en zelfs zonder formeel contract) in loondienst of voor winst heeft gewerkt, of niet werkte maar een betrekking had waarvan hij/zij tijdelijk afwezig was (ziekte, vakantie, ...). Zo wordt een gepensioneerde die enkele uren per week werkt om wat bij te verdienen als werkende geteld, alsook de studente die een avond babysit was en de persoon die in het kader van een PWA gewerkt heeft in de loop van de referentieweek.

- Werkloosheid

"Werklozen" (volgens de IAB-definitie) zijn alle personen van 15 jaar en ouder die gedurende de referentieweek geen werk hadden, werk zochten (d.w.z. actieve stappen ondernomen hebben tijdens de 4 weken voor het interview) en direct beschikbaar waren voor werk (binnen 2 weken). Of de persoon al dan niet een uitkering krijgt van de RVA is irrelevant.

- Inactiviteit

De "niet-actieve bevolking" omvat alle andere personen, inclusief kinderen onder 15 jaar, in het bijzonder: zij die zich uitsluitend met het huishouden bezighouden (huisman of -vrouw), of die als vrijwilliger werken (bijvoorbeeld voor een humanitaire instelling), studenten en gepensioneerden (voor zover ze geen betaalde activiteit verrichten). Dit standpunt komt overeen met de optiek van de Nationale Rekeningen, die bij de berekening van het Bruto Nationaal Product onbezoldigd werk (thuis of elders) niet in rekening brengen.

De eerste twee groepen "**werkgelegenheid**" (actieve personen met een betrekking) en "**werkloosheid**" (actieve personen zonder een betrekking) vormen de "arbeidskrachten" of de "totale actieve bevolking", m.a.w. de personen die werken of bereid zijn te werken.

Wekelijkse arbeidsuur in de industrie

Voor de definitie van het begrip arbeidsduur per arbeider en bediende, zie Statistisch Tijdschrift nr. 1, januari 1969 ; blz. 20

Gedeelten van uren volgens het decimaal stelsel.

Kol. 1, 4 en 10

Exclusief steenkoolmijnen, ijzer- en staalindustrie.

Kol. 2, 5 en 11

Exclusief ijzer- en staalindustrie.

Stakingen

Het aantal geschillen, het aantal betrokken vestigingen, het aantal werkstakers en het aantal gedwongen stakers is geteld in de maand of het jaar waarin de geschillen begonnen. Het aantal verloren arbeidsdagen daarentegen is het totaal aantal werkelijk tijdens de maand of het jaar verloren dagen, daar een geschil verscheidene maanden kan duren.

De gegevens betreffende het tweede semester van 1993, alsook het jaargemiddelde, zijn niet beschikbaar.

Aantal werklozen

Bron : Rijksdienst voor Arbeidsvoorziening.

Kol. 1 tot 3

Statistiek van de uitkeringsgerechtigde volledig werklozen, ingeschreven als werkzoekenden in de arbeidsbemiddeling kantoren op het einde van de maand.

Ingevolge het K.B. van 29 december 1984 (B.S. van 18 januari 1985) kunnen sommige oudere werklozen op hun aanvraag vrijgesteld worden van inschrijving als werkzoekende en toch nog werkloosheidsuitkeringen ontvangen.

Statistisch worden deze oudere uitkeringsgerechtigde volledig werklozen, die niet meer ingeschreven zijn als werkzoekenden, vanaf april 1985 niet meer samengevoegd met de andere uitkeringsgerechtigde volledig werklozen..

Kol. 4

Daggemiddelde van het totaal aantal gedeeltelijk werklozen zowel voor de jaar- als de maandgegevens. Het gaat om tijdelijke werkloosheid wegens economische redenen, weersomstandigheden en andere.

Kol. 5 tot 7

Percentage uitkeringsgerechtigde werklozen t.o.v. alle verzekerden tegen werkloosheid.

Kol. 8 tot 10

Van januari 1985 af worden de werkloosheidspercentages volgens E.G.- definities berekend op de som van de uitkeringsgerechtigde volledig werklozen, de andere verplicht ingeschreven werklozen (zonder werk) en de vrijwillig ingeschreven werkzoekenden (zonder werk).

Levensstandaard

Inkomen van personen

Deze statistiek werd opgemaakt door uitsplitsing van de inkomens van het aanslagjaar 2000 ingekohierd tot einde juni 2001. Zij slaat derhalve op de inkomens die in 1999 zowel in België als in het buitenland verworven werden, met inbegrip van de van belasting vrijgestelde buitenlandse inkomsten.

De basis voor deze statistiek is het totaal belastbaar netto-inkomen per aangifte. Dit wil zeggen de som van het gezamenlijk belastbaar netto-inkomen en van het afzonderlijk belastbaar netto-inkomen.

Gemiddeld inkomen per aangifte

Quotiënt van het totaal belastbaar netto-inkomen en het aantal aangiften.

Mediaaninkomen

Inkomen van de aangifte die zich in het midden van de reeks bevindt na rangschikking van de aangiften volgens toenemend inkomen..

Gemeentelijke belastingsvoet

Quotiënt van de totale belasting en het totaal belastbaar netto-inkomen per gemeente.

Gezondheid

Aantal verkeersongevallen

Kol. 1 en 6

Overleden ter plaatse of voor opname in het ziekenhuis.

Kol. 4

Sedert 1 januari 1973 worden botsingen tussen meer dan twee weggebruikers beschouwd als één ongeval.

Kol. 5

Totaal van de doden vermeld in kolom 6 en van de gewonden (kolommen 7 en 8) die overleden binnen de 30 dagen na het ongeval.

Economie en financiën

Productie-indexen 1995 = 100

Productie-indexen : Beknopte methodologie

1. Definities

De productie-index meet in het ideale geval maandelijks de toegevoegde waarde tegen factorkosten, uitgedrukt als een Laspeyres volume-index. In de praktijk moet dit ideaal benaderd worden via ofwel inputgegevens (de inzet van grondstoffen, energie of arbeid), ofwel outputgegevens (productie in hoeveelheid, productie in gedeflateerde waarde of leveringen in gedeflateerde waarde, van alle producten of een selectie).

De productie-index is de belangrijkste conjunctuurindicator. Hij heeft twee belangrijke functies:

- het volgen van de conjunctuurcyclus, zo snel en accuraat mogelijk, en vooral het zo vroeg mogelijk detecteren van de omslagpunten in de curve;
- het registreren van de evolutie van de productie, over langere periodes, zo gedetailleerd mogelijk.

Om de tegenstrijdige doelstellingen van snelheid enerzijds en kwaliteit en volledigheid anderzijds te verzoenen, wordt zo vroeg mogelijk (binnen een maand en 15 kalenderdagen) een voorlopige index berekend, desnoods op onvolledige gegevens en enkel op algemeen niveau; later, in principe na 3 maanden en 15 kalenderdagen, komt er een definitieve index voor alle activiteiten en gewesten op basis van volledige en goed gecontroleerde data.

2. Soorten productie-indexen

Alle indexen worden uitgedrukt tegenover een basisjaar (op dit ogenblik 1995), dat om de vijf jaar geactualiseerd wordt.

- Activiteiten. Productie-indexen worden berekend voor het totaal en voor alle deelactiviteiten van de winning van delfstoffen, de eigenlijke (verwerkende) industrie, elektriciteit, gas en water en de bouwnijverheid; samen vormen die de totale industrie. Er zijn productie-indexen tot een heel gedetailleerd niveau (vb. voor 'Specerijen, sausen en kruiden'), en ook voor de hoofdindustriegroepen (intermediaire goederen, investeringsgoederen, duurzame en niet-duurzame consumptiegoederen).
- Gewesten. Naast de productie-indexen voor België, worden ook gewestelijke indexen berekend voor Vlaanderen, Wallonië en Brussel.
- Types van indexen. Vanuit de onbewerkte bruto indexen worden achtereenvolgens afgeleid: indexen per werkdag (na verwijdering van de invloed van de ongelijke duur en samenstelling van de maanden), seizoengezuiverde indexen (ook seizoenschommelingen uitgezuiverd) en trends (ook toevallige schommelingen weg, zodat alleen nog de fundamentele trend van de conjunctuur overblijft).

3. Berekeningsmethodes.

De basisinformatie voor het berekenen van de productie-indexen wordt gehaald uit de maandelijkse enquêtes van het NIS, die de gegevens verzamelen van zo'n elfduizend lokale eenheden van economische activiteit. Om de totale industrie af te dekken, worden die waar nodig aangevuld met gegevens uit administratieve en andere bronnen. Welke basisinformatie bij de indexberekening gebruikt wordt, voor een bepaalde activiteit, hangt af van de aard van de activiteit en van de beschikbaarheid van gegevens. Dat levert 4 mogelijkheden op, in afnemende mate van voorkeur: de gedeflateerde waarde van de productie, de ingezette grondstoffen, de gedeflateerde waarde van de leveringen of de gewerkte uren. De gedeflateerde waarde van de leveringen wordt het meest gebruikt.

De productie-index is een Laspeyres kettingindex. Daartoe wordt eerst een elementaire index (vorig jaar = 100) berekend : voor elke deelactiviteit wordt de basisinformatie van een bepaalde berekeningsmaand gedeeld door het gemiddelde van het voorgaande jaar. Via wegingen worden die elementaire indexen dan samengebundeld tot aggregaten (vorig jaar = 100). Door al die indexen vorig jaar = 100 te vermenigvuldigen met het overeenstemmende gemiddelde van het voorgaande jaar met het basisjaar 1995 = 100, worden deze vervolgens omgezet in bruto indexen (1995 = 100). Die bruto indexen leveren tenslotte, na het verwijderen van diverse componenten via het berekeningsprogramma TRAMA/SEATS, respectievelijk indexen per werkdag (1995 = 100), seizoengezuiverde indexen (1995 = 100) en trends (1995 = 100) op.

De wegingen waarmee de elementaire indexen (vorig jaar = 100) worden geaggregeerd, moeten zo precies mogelijk de toegevoegde waarden van de diverse activiteiten in het voorgaande jaar weerspiegelen. Elk jaar worden ze herberekend aan de hand van de recentste toegevoegde waarden van de diverse activiteiten voor België en de drie gewesten. Door een jaarlijkse aanpassing van de wegingen kunnen de structurele veranderingen in de industrie heel nabij opgevolgd worden.

4. Verspreiding.

De Eenheid Conjuncturele Indicatoren verzorgt maandelijks een persbericht in het Nederlands, Frans Engels en Duits betreffende de meest recente productie indicatoren. Dit persbericht wordt gratis verstuurd, vooral per e-mail, aan de pers en andere geïnteresseerden. De recentste versie is terug te vinden op de website van het N.I.S. (http://statbel.fgov.be/production_fr.htm). Meer gedetailleerde gegevens voor België en de gewesten kunnen op papier of elektronisch geleverd worden mits betaling. De productie indexen worden tevens gedetailleerd gepubliceerd in de publicaties van het N.I.S. Vraag onze tarieven.

5. Contact

Bijkomende inlichtingen kunnen verstrekt worden door de Eenheid Conjuncturele Indicatoren van het Nationaal Instituut voor de Statistiek : Leuvenseweg 44, B-1000 Brussel tel. +(32)(0)2/548 65 71 of +(32)(0)2/548 65 94 fax +(32)(0)2/548 65 72

Indexcijfers van de omzet

Indexcijfers van de omzet volgens de aangiften in de B.T.W. 1985 = 100 : zie toelichting bij kol.29 t/m 34 van het algemeen overzicht.

Prijs

Indexcijfers van de industriële productieprijsen : de cijfers van de 2 laatste maanden zijn steeds voorlopige cijfers .

Indexcijfer van de consumptieprijzen

Het nieuwe indexcijfers van de consumptieprijzen werd van kracht op 1 januari 1998. Als basisperiode heeft men het jaar 1996 genomen.

De indexcijfers van de consumptieprijzen werden berekend door het Ministerie van Economische Zaken, Bestuur Handelsbeleid (Dienst voor het Indexcijfer). Het indexcijfers weerspiegelt de evolutie van het prijspeil en dient om de inflatiecoëfficiënt te bepalen. De berekening gebeurt op basis van de prijzen van 481 producten ; de zogenaamde "indexkorf". De wegingen van de producten worden onder meer bepaald aan de hand van het gezinsbudgetonderzoek van het NIS, dat nagaat welke de consumptiegewoonten zijn van de Belgische bevolking. Een aantal (40) producten werden verwijderd uit de vorige indexkorf (o.a. thuisbezorgd bier, springveren matrassen, turnpantoffels) en een aantal (93) producten werden toegevoegd (o.a. abonnement op betaaltelevisie, tennisschoenen, pizza's, cornflakes, hamburgers, oesters,

microgolfoven, laserprinter, de Go Pass van de NMBS, condooms, ...). In deze groep zit ook een aantal producten die gesplitst werden, zoals de tickets voor voetbalwedstrijden. Bovendien werden om methodologische redenen nog een aantal wijzigingen doorgevoerd. Zo tellen – om tegemoet te komen aan eisen van Eurostat – de hypothecaire interesten niet langer mee (de notariskosten voor het afsluiten van een hypothecaire lening doen dat nog wel) en wordt niet langer de volledige prijs van geneesmiddelen in rekening gebracht, maar enkel dat gedeelte van de prijs dat niet terugbetaald wordt door de ziekenfondsen (het remgeld)

Kol. 1

De Nationale Arbeidsraad heeft volgende overschakelingformule aanvaard om van het oude indexcijfer naar het nieuwe over te gaan: één punt van het vroegere indexcijfer = 0,8148 punt van het nieuwe algemene indexcijfer (afgekort NICP-96).

Kol. 2

1 punt van het indexcijfer op basis 1996 = 1,2273 punt van het indexcijfer op basis 1988.

Kol. 3

1 punt van het indexcijfer op basis 19818 = 1,5401 punt van het indexcijfer op basis juli 1974 – juni 1975.

Kol. 4

Om dit indexcijfer (gewoonlijk gezondheidsindex genoemd, afgekort (GICP) te berekenen, zijn 4 posten uit de algemene prijzenindex verwijderd, namelijk tabak, alcohol, benzine en diesel, evenals de impact van de energiebijdrage ter financiering van de Maribel-bis operatie.

Kol. 5

1 punt van het vroegere indexcijfer = 0,8294 punt van het nieuwe indexcijfer.

Overheidsfinanciën

Rendement van de belastingen

Bron : Ministerie van Financiën.

Exclusief opcentiemen, afgestane rechten en toegewezen fiscale ontvangsten.

Stand van de schatkist

Bron: Ministerie van Financiën.

Vanaf januari 1991 : enkel de nationale begroting.

Kol. 1, 2 en 3

Vanaf januari 1991: het totaal van de lopende en kapitaalverrichtingen.

Kol. 5

De «andere verrichtingen » omvatten de uitgaven voor de lasten uit het verleden, het saldo van het derden geld en de thesaurieverrichtingen, de evolutie van de gewone rekening van de schatkist bij de N.B.B., de uitgaven delgingsverschillen, de tegenwaarde van het product van de lening uitgegeven ten voordele van de dienst van de scheepvaart en de Brusselse agglomeratie, alsmede de tegenwaarden van bepaalde aflossingen buiten begroting.

Stand van de staatsschuld

Bron: Ministerie van Financiën.

Kol. 2 en 5

Vanaf 1.1.1993, inclusief de schulden van de NMMS (Nationale Maatschappij voor de herstructurering van de nationale sectoren) en de SOCOBESOM (Coöperatie vennootschap voor

Bedrijfsomschakeling) overgenomen door de Staat in toepassing van de wet van 30.12.1992 houdende sociale en diverse bepalingen, voor een bedrag van 4,35 miljard EURO.

Kol. 4, 7 en 10

Het bedrag van de schulden in vreemde munt wordt berekend op basis van de wisselkoersen van de laatste beursdag van de maand.

Kol. 6, 7 en 8

Schatkistcertificaten met looptijd van meer dan één jaar.

Kol.9, 10 en 11

Schatkistcertificaten met looptijd van één jaar of minder.

Beurzen

Activiteiten in de Brusselse Beurs

Kol. 1 tot 7

Bron: Maandelijks bulletin der Statistieken, gepubliceerd door de Beurscommissie van Brussel.

Landbouw en aanverwante activiteiten

Landbouw

De maandgegevens zijn voorlopig ; wijzigingen zijn mogelijk tot het jaar (t-2).

Aantal geslachte dieren

De jaargegevens zijn de gemiddelden van de vier kwartalen.

Prijsevolutie van de land - en tuinbouwproducten

Bron : C.L.E. – Centrum voor Landbouweconomie – Ministerie van Middenstand en Landbouw.

Gemiddelde prijzen van de landbouwproducten genoteerd op de prijsregelende markten van het land.

Prijzen aan voortbrenger, taksen niet inbegrepen.

Kol. 1 tot 7 en 9 tot 19

De jaarprijs is het rekenkundig gemiddelde van de twaalf maandprijzen.

Kol. 18

Prijs door de melkerijen aan de voortbrenger betaald , melk met 36 g botervet per liter en 33,5 g eiwit per liter (diep gekoeld).

Kol. 22 tot 39

De jaarprijs is de gemiddelde prijs van de verkopen van het jaar.

De indexen van de aankooprijzen van de productiemiddelen in land- en tuinbouw.

Bron : C.L.E. – Centrum voor Landbouweconomie – Ministerie van Middenstand en Landbouw.

Visserij

De jaargegevens zijn de gemiddelden van de 12 maanden.

Industrie en bouwnijverheid

Industriële productie in absolute cijfers

1^{ste} januari 1994 betekent een keerpunt in de opstelling van de maandstatistieken van de industriële productie. Tot 1993 bestond voor de meeste sectoren een specifieke maandstatistiek. De gebruikte goederennomenclatuur was een empirisch ontworpen productenlijst per bedrijfstak.

Sinds het tot stand komen van de interne markt op 1 januari 93 is de behoefte aan internationaal vergelijkbare resultaten toegenomen. Men wil de gegevens over de productie kunnen koppelen aan die over de buitenlandse handel. Dit leidde tot de PRODCOM - enquête.

De meeste industriële ondernemingen met 10 of meer personeelsleden of met een jaaromzet van 100 miljoen BEF, en sommige andere ondernemingen met een industriële nevenactiviteit waar tenminste 20 personen werken, zijn onderworpen aan Prodcum.

De nieuwe nomenclatuur voor de productiestatistieken, de Prodcum-lijst, bevat ongeveer 5.700 industriële producten, hoofdzakelijk goederen, maar ook een aantal industriële diensten. Elke rubriek van de Prodcum-lijst wordt aangeduid door een code van acht cijfers. De eerste vier cijfers komen overeen met een klasse van de NACE-rev.1. Aldus wordt er een overeenstemming bereikt tussen producten en activiteiten. Bovendien bestaan de rubrieken van de Prodcum-lijst uit artikelen of groepen artikelen van de gecombineerde nomenclatuur.

Er wordt geënquêteerd op het niveau van de lokale eenheid. Indien in één lokale eenheid meerdere activiteiten worden uitgeoefend, vult men één aangifte in per activiteit, per afdeling (2 cijfers) van de NACE-rev.1. Naast productiegegevens §hoeveelheid (volgt later) en waarde van de leveringen (zie tabel 1) zijn er ook gegevens over de werkgelegenheid en het arbeidsvolume (zie verder rubriek "Werkgelegenheid").

De resultaten van de laatste maanden zijn voorlopig omdat er nog steeds een kleine non-respons is.

De belangrijke verschillen die worden vastgesteld voor bepaalde sectoren tussen december en januari zijn gedeeltelijk te wijten aan de jaarlijkse bijwerking van het Prodcum-aangeversbestand.

Andere enquêtes van de industriële productie (niet-prodcum)

Om uiteenlopende redenen worden de statistieken van enkele sectoren (energie, recuperatie, waterdistributie, slachthuizen, zuivel, ijzer en staal) nog ingezameld volgens het oude systeem. Het aantal variabelen dat ingezameld wordt, varieert per statistiek. Specifieke maandstatistieken zijn er alleen voor de cokes, petroleum, water en bouwnijverheid.

In andere sectoren, zoals ijzer en staal, gas en elektriciteit, worden de gegevens ingezameld door de beroepsverenigingen.

Voor de overige sectoren (slachthuizen, zuivel, bewerking van splijt - en kweekstoffen en recuperatie van metaal, papier, textiel en scheikundige stoffen) bestaan gegevens over personeel en omzet. Voor de slachthuizen en de zuivel bestaan er specifieke statistieken in de afdeling landbouwstatistieken.

PRODCOM – Waarde van de industriële productie

De waarde van de industriële productie is gelijk aan de waarde van de leveringen m.i.v. de industriële behandelingen en diensten en aan het buitenland geleverd maakloonwerk. De hoofdactiviteit wordt gegeven volgens de activiteitennomenclatuur NACE-BEL-afdelingen op 2 cijfers..

Nace 15

M.u.v. slachterijen en melkerijen.

Nace 27

M.u.v. vervaardiging van ijzer en staal en van ferro-legeringen (EGKS)

Omzet voor bepaalde bedrijfstakken NIET-PRODCOM

Bedrijfstakken : activiteitennomenclatuur NACE-BEL : afdelingen (2 cijfers)

Nace 15

Bevat alleen slachterijen (vestigingen met 10 of meer arbeiders) en melkerijen (vestigingen met 10 of meer arbeiders).

Nace 23

Bevat de vervaardiging van cokesoven producten (geen drempel), de vervaardiging van geraffineerde aardolieproducten (geen drempel) en de bewerking van splijt - en kweekstoffen (vestigingen met 10 of meer arbeiders)

Nace 37

Vestigingen met 10 of meer arbeiders.

Nace 40

Bevat alleen de productie en distributie van elektriciteit (geen drempel) en van gas (geen drempel).

Nace 41

Geen drempel

Hoeveelheden voor bepaalde bedrijfstakken NIET-PRODCOM

Kol. 1 t/m 9

Bron : Staalindustrie verbond.

Kol.1

Behalve ferro-mangaan.

Kol.3

Inbegrepen breedband voor koude herwalsing of voor verknipping (warmgewalste platen of bandstaal verknijpt uit breedband).

Kol.9

Deze inlichting vervolledigen de inlichtingen over de platte producten maar mogen er niet bij opgeteld worden.

Werkgelegenheid

Verdeling van de werkgelegenheid volgens de hoofdactiviteit van de vestiging voor de ondernemingen onderworpen aan de PRODCOM- enquête (A) of aan andere enquêtes (B).

Nace 10

B Bevat alleen de vervaardiging van steenkoolagglomeraten (geen drempel) en de recuperatie van steenkool uit steenkoolbergen (vestigingen met 10 of meer arbeiders). Het aantal bedienden en het aantal arbeiders voor deze bedrijfstak zijn vertrouwelijk.

Nace 15

A M.u.v. slachterijen en melkerijen.

B Bevat alleen slachterijen (vestigingen met 10 of meer arbeiders) en melkerijen (vestigingen met 10 of meer arbeiders).

Nace 23

B Bevat de vervaardiging van cokesoven producten (geen drempel), de vervaardiging van geraffineerde aardolieproducten (geen drempel) en de bewerking van splijt - en kweekstoffen (vestigingen met 10 of meer arbeiders).

Nace 27

- A M.u.v. vervaardiging van ijzer, staal en ferro-legeringen (EGKS).
- B Bevat alleen ijzer, staal en ferro-legeringen (EGKS) (geen drempel).

Nace 37

- B Vestigingen met 10 of meer arbeiders.

Nace 40

- B Bevat alleen de productie en distributie van elektriciteit (geen drempel) en van gas (geen drempel).

Nace 41

- B Geen drempel.

Nace 45

- B Ondernemingen met 10 of meer werknemers.

Bouwvergunningen

De jaargegevens zijn totalen van de 12 maanden.

Werkelijke evolutie

Deze gegevens houden rekening met een officiële datum van uitreiking van de bouwvergunning of met de effectieve datum van het begin der werken. De cijfers zijn voorlopig voor de laatste 2 jaren (of 24 maanden) omdat sommige gemeenten de vragenlijsten laattijdig invullen of terugzenden en de verwerking van de ingevulde vragenlijsten ook nog enige tijd vraagt. Daarom is voorzichtigheid vereist bij de interpretatie van de recente cijfers. Voorlopig publiceert het NIS enkel deze naakte, niet-bijgeschatte cijfers (terug te vinden in de kolommen “Werkelijke evolutie”). Deze publicatie van bijgeschatte gegevens wordt momenteel voorbereid.

Evolutie volgens de maand van registratie bij het NIS

Deze gegevens hebben betrekking op de datum waarop de vragenlijsten verwerkt zijn bij het NIS. De cijfers weerspiegelen de algemene trend, maar liggen toch meestal te hoog of te laag. Deze reeksen werken gecreëerd om het probleem van laattijdige doorzending door de gemeenten te ondervangen.

Definities van de gebruikte termen

Bouwvergunning : Een plan voor bouw of verbouwing. Voor de uitvoering van dit plan werd een vergunning uitgereikt krachtens een bouwreglementering..

Gebouw : De statistische eenheid van de telling. Het omvat naast het hoofdgebouw ook de bijgebouwen en de aanhorigheden die samen met het hoofdgebouw een geheel vormen op hetzelfde perceel. De Belgische statistiek onderscheidt de gebouwen naar hun bestemming. Woongebouw zijn die gebouwen die uitsluitend of hoofdzakelijk (m.a.w. meer dan 50 % van de oppervlakte dient voor bewoning) voor huisvesting bestemd zijn ; niet-woongebouwen zijn alle overige gebouwen.

Woning : een huis of een gedeelte van een huis, een reizende woning (schip, woonwagen, enz ...) of een noodwoning (barakken, enz ...) bestemd voor de huisvesting.

Begonnen

woning en gebouw : De woning en het gebouw worden als begonnen beschouwd van zodra de eerste werkzaamheden op de bouwterrein zelf worden uitgevoerd (levering op de werf van materieel en gereedschap, eerste graafwerken, enz ...).

Diensten, handel en vervoer

Binnenlandse handel

Omzet

De indexen van de grote distributieondernemingen zijn berekend op basis van exhaustieve overzichten.

Kol. 1 t/m 5

De indexcijfers voor de kleine detailhandel worden berekend aan de hand van steekproefgegevens..

Kol. 11

Kleine en middelgrote supermarkten met gehele of gedeeltelijke zelfbediening.

Kol. 18

Waarde-indexcijfer gedeeld door het algemene indexcijfer van de consumptieprijzen, zonder diensten.

Buitenlandse handel

Bron : tot en met 1994 Nationaal Instituut voor de Statistiek, vanaf 1995 Instituut voor de Nationale Rekeningen.

De resultaten worden opgesteld volgens het stelsel van de bijzondere handel. De invoer omvat alle inkomende goederen voor het verbruik en die met betrekking tot het actief en passief veredelingsverkeer; met inbegrip van de uitslag uit entrepot voor invoer, maar uitgezonderd de inslag in entrepot. De uitvoer omvat alle uitgaande goederen met definitieve bestemming en die met betrekking tot het actief en passief veredelingsverkeer. De doorvoer, onder welke vorm ook, is bijgevolg niet in de resultaten begrepen.

Alle resultaten hebben betrekking op België. De eerste versies van de gepubliceerde cijfers zijn voorlopige cijfers. Zij worden verbeterd naarmate de controles over de betwiste gegevens vooruitgang maken.

De handel met derde landen (de zogenaamde extracommunautaire handel) wordt waargenomen op basis van de douanedocumenten. De handel met EU-Lidstaten (de zogenaamde intracommunautaire handel) wordt waargenomen door middel van het Intrastat-stelsel, waarbij ruim 28.000 ondernemingen rechtstreeks rapporteren aan de Nationale Bank. Het betreft die ondernemingen die op jaarbasis meer dan 4.2 miljoen frank aan aankomsten en/of verzendingen registreren

De vergelijking van de geregistreerde resultaten (partiële) met die van de BTW-Administratie (totale) leidt tot bijgeschatte resultaten. Deze bijschatting compenseert het informatieverlies dat het gevolg is van de registratiedrempel en van het uitblijven van het antwoord van sommige ondervraagde ondernemingen. Er worden echter géén bijgeschatte resultaten gepubliceerd in de tabel waarin de indeling gebeurt volgens de grote economische categorieën (CGCE).

Bij de registratie van de invoer van de extracommunautaire handel (derde landen) wordt het land van oorsprong gekozen, behalve wanneer het land van oorsprong een EU-Lidstaat is, in dat geval wordt het land van herkomst gekozen. Voor de intracommunautaire aankomsten is het partnerland steeds de lidstaat van herkomst. Bij uitvoer/verzending kent men slechts het land van bestemming.

De waarde van de goederen is de prijs aan de grens van het land. Zij omvat, zowel bij invoer als bij uitvoer, de verkoopprijs af-fabriek van de goederen, vermeerderd met de vervoer - en verzekeringskosten tot aan de grens van België, maar zonder taksen en subsidies. Bij uitvoer gaat het bijgevolg om de FOB-prijs, dus zonder de vervoer - en verzekeringskosten over het buitenlands traject, terwijl bij invoer de CIF-prijs geldt, waarbij de vervoer - en verzekeringskosten over het buitenlands traject wel zijn

inbegrepen. Bij veredelingsverkeer en herstelling wordt de aan te geven waarde steeds bepaald inclusief de waarde van de goederen zelf..

Buitenlandse handel in absolute cijfers

De jaargegevens zijn totalen van de 12 maanden..

Invoer en uitvoer volgens continenten

Kol. 1 tot 29

Het verschil tussen het algemeen totaal en de som der continenten wordt verklaard door het feit dat in dit eerste gegeven ook de volgende rubrieken vervat zijn : bunkering, hoge zee (petroleum), onbepaalde landen, entrepot, internationale gegevens en vertrouwelijke landen..

Kol. 5 en 6

Met inbegrip van Oostenrijk, Zweden en Finland (Lidstaten van de EU vanaf 01.01.1995, maar reeds begrepen in de cijfers vanaf 1994).

Kol. 13 en 14

Australië, Nieuw-Zeeland en Oceanië.

Totaal cijfers (bijgeschat)

Door een wijziging in de administratieve reglementering worden bepaalde goederenstromen die vroeger als doorvoer geregistreerd werden, sinds 1^{ste} januari 1997 opgenomen in de invoer uit niet - EU-landen..

Kol. 4, 8 en 12

Het dekkingspercentage is gelijk aan het quotiënt van de waarde van de uitvoer gedeeld door die van de invoer, vermenigvuldigd met 100.

Kol. 5 tot 8

Met inbegrip van Oostenrijk, Zweden en Finland (Lidstaten van de EU vanaf 01.01.1995, maar reeds begrepen in de cijfers vanaf 1994).

Vervoer

Aantal en tonnenmaat van de binnengevaren zeeschepen

Bron : Tot 1981 de havenbesturen. Vanaf 1982 een generale verklaring voor binnenvarende zeeschepen.

Aantal en tonnenmaat van de buitengevaren zeeschepen

Bron : Tot 1981 de havenbesturen. Vanaf 1982 een generale verklaring voor buitenvarende zeeschepen.

Onderverdeling van het vervoer op de binnenwateren

Door de regionalisering en het afschaffen van de Europese binnengrenzen werd vanaf 1^{ste} januari 1993 de verwerkingsmethode gewijzigd ; gegevens verwerkt volgens de nieuwe methode zijn voorlopig nog niet beschikbaar.

Bedrijvigheid in de verschillende bekkens

Totaal der vervoerprestaties in het bekken : vertrek, aankomst, binnenvervoer en doorvoer. Lengte van de waterwegen vanaf 1^{ste} januari 1982.

De lengte van de bekkens van de Zeeschelde, van Maas en Samber, van de Bovenschelde, van Centrum en Borinage en van Ijzer en kust, wijken enigszins af van de officiële lengte. Om computertechnische

redenen moesten immers bepaalde stroken van waterwegen bij een andere waterweg gevoegd worden dan deze waartoe zij behoren..

Bedrijvigheid van de Belgische spoorwegen

Kol. 1 en 2

Voor retourbiljetten (N.M.B.S.) werden twee reizen in aanmerking genomen. Voor houders van abonnementen werd forfaitair een aantal reizen vastgesteld dat varieert in de tijd, het type abonnement. Het aantal reizen is ook forfaitair vastgesteld voor sommige reizigers die van een verminderde prijs genieten.

Bedrijvigheid van de luchthaven Brussel-Nationaal

Kol.1 tot 6

Verkeer met handelskarakter.

Kol. 5 en 6

Vanaf 1989 alleen vracht.

Toerisme en hotelwezen

Inclusief overnachtingen in kampeerinrichtingen.

Vanaf 1992 zijn overnachtingen op residentiële kampeerterreinen en in villa's en appartementen, niet meer in de cijfers begrepen. De jaargemiddelden zijn definitieve cijfers, de maandresultaten voorlopige cijfers.

De jaargegevens zijn totalen van de 12 maanden.

Informatie

Het Nationaal Instituut voor de Statistiek

Waar vindt u de informatie van het NIS ?

In vijf grote steden van het land heeft het publiek toegang tot:

- ◇ Jaarboeken, gespecialiseerde publicaties en een selectie van diskettes en cd-rom's.
- ◇ Een leeszaal, waar men de publicaties van het NIS, andere ministeries en Belgische en internationale instellingen kan raadplegen.

Al onze bibliotheken zijn op werkdagen open van 9 tot 12 en van 13 tot 16 uur.

Brussel

Leuvenseweg 44, 1000 Brussel
tel. 02/548 63 65 – 02/548 63 66 fax 02/548 63 67
e-mail : info@statbel.mineco.fgov.be

Trein (B) : Centraal Station of station Congres
Metro (M) : lijn 1A en 1B, station Park of Kunst-Wet
lijn 2, station Kunst-Wet of Madou
Tram-Bus : 92, 93, 94 halte Park
65, 66 halte Drukpersstraat
29, 63 halte Congres
Parking (P) : Administratief Centrum (betaalparking)

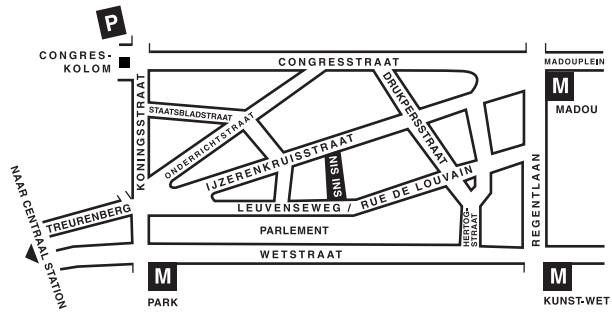

Antwerpen

Italiëlei 124 - bus 85, 2000 Antwerpen
tel. 03/229 07 00 fax 03/233 28 30
e-mail : info.antwerpen@statbel.mineco.fgov.be

Trein (B) : Centraal Station
Metro (M) : halte Opera
Tram-Bus : vlakbij (Fr. Rooseveltplaats)

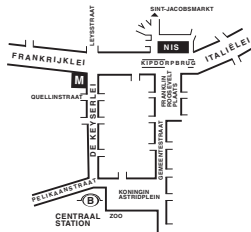

Charleroi

Tour Biarent, Bd Audent 14/5., 6000 Charleroi
tel. 071/ 27.44.14 fax 071/ 27.44.19
e-mail : info.charleroi@statbel.mineco.fgov.be

Trein (B) : Charleroi Sud, 20 min van het station (Place Buisset, Rue du Collège, place Charles II, bd Tirou, rue de la Montagne)
Bus : halte Tirou
Autoweg : kleine ring van Charleroi - uitrit Gare du Sud
Parking (P) : betaalparking tegenover het NIS

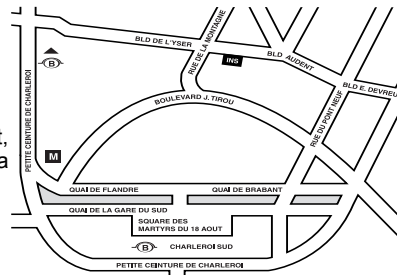

Gent

Coupure rechts 620, 9000 Gent
tel. 09/267 27 00 fax 09/267 27 29
e-mail : info.gent@statbel.mineco.fgov.be

Trein (B) : Gent St.-Pieters
Tram-Bus : 40, 43 halte Theresianenstraat
Autoweg : gemakkelijk bereikbaar langs E40 (uitrit 13 - Gent-West/Drongen)
Parking (P) : op de "Coupure Rechts"

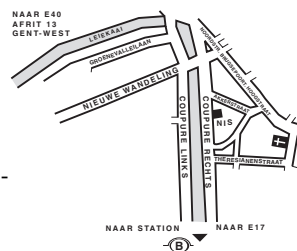

Luik

Bd de la Sauvenière 73-75, 4000 Luik
tel. 04/223 84 11 fax 04/222 49 94
e-mail : info.liege@statbel.mineco.fgov.be

Trein (B) : station Guillemins of Palais
Tram-Bus : (Guillemins) 1 et 4 halte Sauvenière
Parking (P) : Neujean (op 20 m - zelfde straatkant)
Mercure (tegenover)

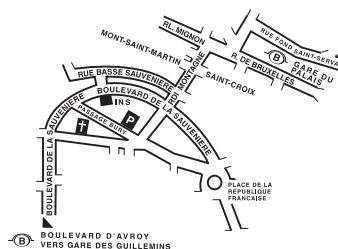

Het N.I.S. verspreidt tal van producten die de Belgische socio-economische realiteit in cijfers weergeven.

Al deze producten, opgenomen in onze catalogus, kunt u verkrijgen in onze regionale centra of bij onze dienst documentatie - verkoop in Brussel. Onze catalogus wordt u op eenvoudige aanvraag toegestuurd. (zie adressen hiernaast) .

Een keuze uit onze gegevens en de lijst van onze publicaties vindt u eveneens op onze website:

<http://statbel.fgov.be>

Algemene publicaties

Weekbericht

Elke week biedt het NIS u de primeur van de nieuwste statistieken over volgende gebieden : Grondgebied en leefmilieu ; Bevolking ; Samenleving ; Economie en financiën ; Landbouw ; Industrie ; Diensten, handel en vervoer.

Kerncijfers

De informatie die het NIS levert, bestrijkt alle mogelijke thema's. Klimaat, leefmilieu, bevolking, vervoer en verkeer, economie, financiën, gezondheid, de informatiemaatschappij... ze komen allemaal aan bod. Kerncijfers 2001 is een gratis kleurenbrochure in een handig formaat die een samenvatting geeft van de rubriek Statistieken van onze website. Ze telt 32 pagina's en bevat tabellen, grafieken en cartogrammen.

Enkele andere publicaties

Algemene Publicaties

Regionaal Statistisch Jaarboek

Grondgebied en leefmilieu

Statistiek van de bodembezetting (*diskette*)

Overzicht Leefmilieu- *Jaarlijks*

Bevolking

Loop van de bevolking – *jaarlijks*

Bevolkingsvoouitzichten – *Te verschijnen*

Samenleving

Huishoudbudgetenquête – *jaarlijks*

Doodsoorzaken – *jaarlijks*

Economie en financiën

Verkoop van onroerende goederen – *jaarlijks*

De conjunctuur - *maandelijks*

Landbouw

Land- en tuinbouwtelling op 15 mei - *jaarlijks*

Industrie

Industriële productie en bouwbedrijf - *maandelijks*

Handel, diensten en vervoer

Maandelijkse vervoerstatistieken – *maandelijks*

Binnenlandse handel - *jaarlijks*



Eerste uitgave

Gedrukt door de
drukkerij van het NIS
B-1000 Brussel

September 2002