

**Statistisch tijdschrift**

**Overzicht van het economisch  
en sociaal leven**

Het Nationaal Instituut voor de Statistiek biedt onpartijdige informatie tegen een redelijke prijs.

De informatie wordt conform de wet verspreid, meer bepaald voor wat betreft de privacy.

De statistieken worden ingedeeld in acht domeinen:

Algemeen	Economie en financiën
Grondgebied en leefmilieu	Landbouw en vergelijkbare activiteiten
Bevolking	Industrie
Samenleving	Diensten, handel en vervoer

Alle rechten voorbehouden. Het vertalen, bewerken, reproduceren op welke wijze dan ook, inbegrepen fotografie en microfilm, is niet toegelaten, tenzij met schriftelijke machtiging vanwege het Nationaal Instituut voor de Statistiek.

Het citeren van korte uittreksels als toelichting of bewijsvoering in een artikel, een boekbespreking of een boek is evenwel toegestaan, mits de bron duidelijk en nauwkeurig wordt vermeld.

Verantwoordelijke uitgever: Hans D'Hondt



© 2002, NATIONAAL INSTITUUT VOOR DE STATISTIEK *uitgever*

B-1000 Brussel – 44 Leuvenseweg

# Voorwoord

Al vele jaren biedt het Statistisch Tijdschrift een ruime keuze uit de belangrijkste representatieve gegevens over de demografische, sociale en economische toestand in België. Dat zal ook zo blijven..

In 2002 worden opmaak en inhoud van het Statistisch Tijdschrift echter compleet omgegooid. Dat gebeurt geleidelijk maar het eindresultaat zal zijn dat u nog meer informatie krijgt over de verschillende thema's waar wij statistieken over maken.

## **Snelheid en efficiënte**

Dit jaar wordt de nadruk vooral gelegd op de beschikbaarheid van de gegevens en de publicatiesnelheid.

## **Nieuw bij het NIS ?**

Elke vrijdag wordt u in het Weekbericht op de hoogte gehouden van de statistieken die in de voorbije week vrij werden gegeven. Zo wordt het Weekbericht de gedrukte versie van onze Internetsite, waar u dagelijks nieuwigheden vindt..

## **Maandgegevens : Statistisch Tijdschrift, De Conjunctuur, ...**

Het NIS publiceert maandelijks in het Statistisch Tijdschrift een overzicht van de evolutie van alle verzamelde en verwerkte maandgegevens uit de zeven domeinen die door onze statistieken worden bestreken. U vindt er ook enige commentaren en korte analyses bij onze statistieken.

De Conjunctuur en andere maandelijks themabrochures geven u gedetailleerde statistische informatie per domein.

U kunt specifieke maandgegevens ook rechtstreeks toegestuurd krijgen per fax of e-mail **op de datum waarop ze worden vrijgegeven**. Daartoe bestaat een speciaal abonnement.

## **En de euro ?**

In het decembernummer 2001 worden bedragen voor het laatst in Belgische frank gepubliceerd.

Vanaf januari 2002, geven de publicaties van het NIS alle bedragen sinds 1999 in euro. In 1999 werd de koers van de euro vastgesteld op 40,3399 BEF.

Bedragen van voor die datum, toen de euro nog niet bestond, blijven we geven in Belgische frank. Er zijn verschillende conversiemethoden mogelijk, naar gelang welke vergelijkingen men wil maken. Wij geven u graag raad..



# **Statistisch tijdschrift**

## **Overzicht van het economisch en sociaal leven**

Nr 3 - 4

Reeksen bijgewerkt tot 30 april 2002

# Inhoudsopgave

## Inleiding

- Inleiding ..... 3

## Grondgebied en leefmilieu

- Luchtverontreiniging ..... 6
- Luchtkwaliteit ..... 9
- Afval ..... 10

## Bevolking en huisvesting

- Loop van de bevolking ..... 12
- Loop van de burgerlijke stand ..... 12
- Private huishoudens en collectieve huishoudens ..... 14
- Levensverwachting ..... 16

## Samenleving

- Werkgelegenheid : driemaandelijkse enquête naar de arbeidskrachten ..... 18
- Werkgelegenheid : arbeidsduur ..... 20
- Werkgelegenheid : stakingen ..... 20
- Werkgelegenheid : werkloosheid ..... 22
- Lonen ..... 24
- Inkomen en belasting per arrondissement ..... 26
- Gezondheid : verkeersongevallen ..... 30

## Economie en financiën

- Demografie van de ondernemingen - Nieuwsflits ..... 32
- Conjunctuurindicatoren: nieuwe orders ..... 36
- Conjunctuurindicatoren: productie..... 37
- Conjunctuurindicatoren: afzetprijnsindexen..... 38
- Conjunctuurindicatoren : afzetprijnsindexen binnenlandse markt ..... 39
- Conjunctuurindicatoren : afzetprijnsindexen buitenlandse markt..... 40
- Conjunctuurindicatoren: indexcijfers van de consumptieprijzen ..... 41
- Conjunctuurindicatoren: bruto werknemersindexen ..... 42
- Conjunctuurindicatoren: gewerkte uren ..... 43
- Conjunctuurindicatoren: bruto-indexen van de loonmassa..... 44
- Faillissementen ..... 45
- Overheidsfinanciën : stand van de staatsschuld, stand van de schatkist ..... 46
- Overheidsfinanciën : rendement van de belastingen ..... 48
- Overheidsfinanciën : beurzen ..... 50

## **Landbouw en aanverwante activiteiten**

- Definitieve raming van de productie van de landbouwteelten .....	54
- Geslachte dieren .....	56
- Landbouwprijzen.....	60
- Visserij .....	66

## **Industrie en bouwnijverheid**

- PRODCOM – Leveringen per activiteit .....	70
- NON-PRODCOM – Omzet .....	72
- NON-PRODCOM – Geproduceerde hoeveelheden .....	74
- PRODCOM – Tewerkstelling, uren en lonen .....	76
- NON-PRODCOM – Tewerkstelling, uren en lonen .....	80
- Bouwvergunningen en begin werkzaamheden .....	84

## **Diensten, handel en vervoer**

- Binnenlandse handel : aantal bedrijven .....	89
- Binnenlandse handel : omzet .....	92
- Buitenlandse handel .....	94
- Binnenscheepvaart .....	98
- Vervoer per spoor.....	102
- Luchtvaart.....	104
- Vervoer : nieuwe inschrijvingen van motorvoertuigen .....	105
- Toerisme en hotelwezen.....	106

## **Toelichtingen**

- Nota .....	111
--------------	-----





# **Inleiding**



# Inleiding

In deze publicatie wordt een overzicht gegeven van de belangrijkste deelgebieden van het sociaal-economische leven in België.

De statistieken uit deze publicatie omvatten 7 domeinen :

- ◆ Grondgebied en leefmilieu
- ◆ Bevolking
- ◆ Samenleving
- ◆ Economie en financiën
- ◆ Landbouw en aanverwante activiteiten
- ◆ Industrie
- ◆ Diensten, handel en vervoer

Elk domein wordt belicht via een zeker aantal tabellen, grafieken of kaarten eigen aan de hierboven in de inhoudsopgave vermelde onderwerpen.

Om praktische redenen werden op het einde van het « Statistisch tijdschrift », onder de titel « Toelichtingen », alle nota's over de gebruikte methodologiën en de verklarende aantekeningen van de gepubliceerde tabellen samengebracht.

Als er voor een bepaalde tabel een toelichting is, wordt dit aangeduid met een asterisk (\*) in de titel (voor meer algemene opmerkingen) of in het kolomnummer (voor meer specifieke opmerkingen). De verwijzing in de toelichting gebeurt door vermelding van de benaming van het deelgebied, van de titel en van het tabel- en kolomnummer, gevolgd door de betreffende nota.

## Algemene opmerkingen

De jaargegevens zijn tenzij anders vermeld, maand- of kwartaalgemiddelden.

De driemaandelijksse en halfjaarlijkse gegevens staan naast de laatste maand. Voorlopige cijfers worden niet als zodanig aangeduid. Aangezien ze later door definitieve worden vervangen, raadpleegt men best steeds de recentste aflevering van het Statistisch Tijdschrift.



# **Grondgebied en leefmilieu**

## Luchtverontreiniging in België

### Uitstoot in de lucht van SO<sub>2</sub> (in 1 000 t)

	Totaal	Wegverkeer	Kracht-centrales	Industriële verbranding	Andere verbranding	Industriële processen	Andere
1980	828	12	320	..	..	..	..
1981	712	..	280	..	..	..	..
1982	694	12	275	..	..	..	..
1983	560	12	190	..	..	..	..
1984	500	..	165	..	..	..	..
1985	400	15	125	122	64	73	1
1986	377	..	115	..	..	..	..
1987	367	..	113	..	..	..	..
1988	354	..	109	..	..	..	..
1989	325	..	94	..	..	..	..
1990	371	16	99	160	41	52	3
1991	333	16	94	140	46	34	3
1992	318	16	87	146	43	23	3
1993	296	17	82	137	44	11	5
1994	253	19	82	77	34	39	2
1995	246	18	81	88	35	21	3
1996	240	13	73	93	41	17	3
1997	221	6	64	95	36	18	2
1998	212	6	60	81	36	14	15
1999	187	..	..	..	..	..	..

### Uitstoot in de lucht van NO<sub>x</sub> (in 1 000 t)

	Totaal	Wegverkeer	Kracht-centrales	Industriële verbranding	Andere verbranding	Industriële processen	Andere
1980	442	..	95	..	..	..	..
1981	402	..	81	..	..	..	..
1982	381	..	77	..	..	..	..
1983	351	..	60	..	..	..	..
1984	343	..	57	..	..	..	..
1985	325	..	45	39	19	28	194
1986	317	..	47	..	..	..	..
1987	331	..	40	..	..	..	..
1988	345	..	45	..	..	..	..
1989	357	..	..	..	..	..	..
1990	339	157	60	79	20	16	7
1991	335	167	60	68	22	11	7
1992	343	175	58	72	21	9	8
1993	341	178	55	72	22	6	8
1994	342	179	58	73	20	5	7
1995	336	172	54	73	21	9	7
1996	316	151	51	73	24	8	9
1997	306	150	46	74	21	8	7
1998	314	147	46	71	21	8	21
1999	291	..	..	..	..	..	..

**Uitstoot in de lucht van deeltjes (in 1 000 t)**

	<b>Totaal</b>	Wegverkeer	Kracht-centrales	Industriële verbranding	Andere verbranding	Industriële processen	Andere
1990	<b>24</b>	3	7	3	5	5	1
1994	<b>27</b>	8	4	5	4	6	0

Bron : OCDE

**Uitstoot in de lucht van CO (in 1 000 t)**

	<b>Totaal</b>	Wegverkeer	Kracht-centrales	Industriële verbranding	Andere verbranding	Industriële processen	Andere
1990	<b>1112</b>	459	3	399	87	146	18
1994	<b>1054</b>	468	2	332	97	143	12
1995	<b>1032</b>	445	2	330	82	160	13
1996	<b>1009</b>	425	3	342	95	139	5
1997	<b>948</b>	408	3	323	79	130	5
1998	<b>967</b>	396	2	298	80	119	72
1999	<b>944</b>	..	..	..	..	..	..

Bron : EMEP

**Uitstoot in de lucht van NMVOS (in 1 000 t)**

	<b>Totaal</b>	Wegverkeer	Kracht-centrales	Industriële verbranding	Andere verbranding	Industriële processen	Andere
1985	..	185	3	13	17	29	82
1990	<b>354</b>	123	0	5	8	51	99
1991	<b>313</b>	110	0	3	8	37	93
1992	<b>313</b>	114	0	4	8	37	87
1993	<b>311</b>	113	1	3	8	36	88
1994	<b>305</b>	113	1	3	8	35	82
1995	<b>294</b>	107	1	3	8	34	81
1996	<b>274</b>	86	1	3	9	34	79
1997	<b>270</b>	84	1	3	8	33	78
1998	<b>277</b>	81	1	3	8	33	78
1999	<b>271</b>	..	..	..	..	..	..

Bron : EMEP

## Luchtverontreiniging in België

### Uitstoot in de lucht (in 1 000 t)

	NMVOS	CH <sub>4</sub>	CO <sub>2</sub>	CO	N <sub>2</sub> O*	NH <sub>3</sub>
1979	..	..	134	..	39	..
1980	..	..	127	..	38	..
1981	..	..	117	..	35	..
1982	..	..	113	..	33	..
1983	..	..	103	..	29	..
1984	..	..	104	..	29	..
1985	..	..	105	..	26	89
1986	..	..	106	..	26	..
1987	..	..	106	..	26	..
1988	..	..	107	..	27	..
1989	..	..	110	..	..	..
1990	354	589	109	1112	31	107
1991	313	593	117	..	31	93
1992	313	591	117	..	30	92
1993	311	599	113	..	31	97
1994	305	597	117	1054	35	96
1995	294	597	117	1032	36	97
1996	274	601	125	1009	37	99
1997	270	586	123	948	33	99
1998	277	593	123	967	34	102
1999	271	585	..	944	34	103

Bron : EMEP (<http://www.emep.int>); \*Hecq & al. (1990) voor 1979-1988

### Uitstoot in de lucht van zware metalen (in t)

	Pb	Hg	Cd	As	Cr	Cu	Ni	Se	Zn
1994	325	6	4	5	27	46	53	23	242
1995	336	5	6	6	48	56	47	19	287
1996	297	6	5	5	32	33	58	8	220
1997	285	4	6	4	28	30	49	8	176

Bron : EMEP (<http://www.emep.int>)



---

**Gemiddelde concentraties van stoffen in de lucht (1985 = 100)**



---

	SO <sub>2</sub>	NO <sub>2</sub>	Deeltjes
1980	109	98	102
1981	115	96	108
1982	93	100	87
1983	102	98	98
1984	122	111	108
1985	100	100	100
1986	93	89	82
1987	65	89	71
1988	61	98	81
1989	59	96	80
1990	57	94	79
1991	54	85	70
1992	57	78	68
1993	52	63	63
1994	48	76	64
1995	52	78	78
1996	46	83	
1997	37	81	
1998	37	76	
1999	28	78	

---

**Evolutie van gemiddelde concentraties in de lucht van SO<sub>2</sub>, NO<sub>2</sub> en deeltjes in België (1985 = 100)**

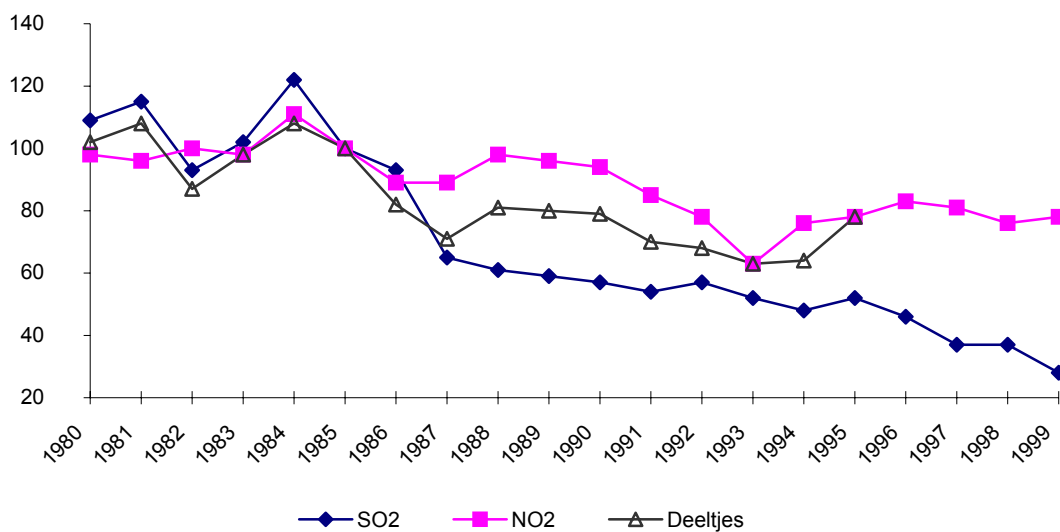
---



# Afval

## Gemeentelijk afval; recyclage\*

	Gemeentelijk afval*							Percentage gerecycleerd afval t.o.v. het klaarblijkelijke verbruik	
	Production	Composition en % du total						Papier en karton	Glas
	Kg per inwoner	Papier en karton	Keuken- en tuinafval, enz.	Plastiek	Glas	Metaal	Textiel en andere	Papier en karton	Glas
1*	2*	3*	4*	5*	6*	7*	8*	9*	
1980	315	-	-	6	8	5	-	15	33
1981								15	33
1982	338								32
1983								14	32
1984								14	36
1985		-	-	-	-	-	-	14	42
1986								14	44
1987								14	39
1990	411	-	-	8	8	4	-	13	59
1991	439	-	-	-	-	-	-	13	55
1992	455	-	-	-	-	-	-	13	54
1993	477	-	-	-	-	-	-	13	55
1994	500	16	27	5	4	4	44	13	67
1995	495	15	26	5	4	4	46	12	67
1996	498	16	23	5	4	4	48	15	66
1997	530	15	19	5	3	4	54	16	75
1998	528	16	17	5	3	4	55	-	-
1999	536	16	17	4	3	4	55	-	-

(\*) Voor meer uitleg zie inleiding en toelichtingen.

# **Bevolking en huisvesting**

# Bevolking en huishoudens

## Loop van de bevolking

	Natuurlijke loop van de bevolking			Migratieoverschot en correcties	
	Geboorten	Sterfgevallen	Natuurlijke bevolkings-aangroei	Mannen	Vrouwen
	1	2	3	4*	5*
1980	124794	114364	10430	-1705	-461
1981	124827	113308	11519	-14185	-6119
1982	120382	112506	7876	-3261	-1187
1983	117395	114814	2581	-5298	-2277
1984	115790	110577	5213	-250	-265
1985	114283	112691	1592	-87	-331
1986	117271	111671	5600	328	-72
1987	117448	105840	11608	-903	260
1988	118764	104551	14213	19637	18046
1989	120550	107332	13218	3665	3287
1990	123554	104545	19009	10166	9517
1991	125412	104223	21189	7181	6955
1992	124182	103741	20441	13095	12294
1993	119828	106601	13227	9231	9707
1994	115361	103566	11795	7279	10869
1995	114226	104590	9636	-1145	4282
1996	115214	104140	11074	6681	9424
1997	115864	103802	12062	3481	6495
1998	114276	104583	9693	4593	7202
1999	113469	104904	8565	6804	9964
2000	114883	104903	9980	5545	8804

## Loop van de burgerlijke stand

	Levend-geborenen	Sterfgevallen (dodgeborenen niet inbegrepen)			Dodgeborenen	
		Mannen	Vrouwen	Totaal	Mannelijk	Vrouwelijk
	1	2	3	4	5	6
1997	9687	4347	4336	<b>8683</b>	21	20
1998	9538	4350	4361	<b>8711</b>	23	19
1999	9514	4377	4367	<b>8744</b>	25	18
2000	9690	4391	4389	<b>8780</b>	20	18
<b>1999</b>						
november	8938	4336	4275	<b>8611</b>	30	22
december	9485	5016	5068	<b>10084</b>	22	19
<b>2000</b>						
januari	9745	5921	6074	<b>11995</b>	33	11
februari	9262	4553	4639	<b>9192</b>	23	14
maart	9933	4478	4373	<b>8851</b>	19	15
april	9237	4182	4105	<b>8287</b>	20	22
mei	10267	4375	4131	<b>8506</b>	21	20
juni	9327	4124	4099	<b>8223</b>	21	16
juli	9975	4102	4069	<b>8171</b>	20	21
augustus	10349	4152	4206	<b>8358</b>	21	20
september	9569	3798	3855	<b>7653</b>	14	21
oktober	9956	4226	4306	<b>8532</b>	23	16
november	9214	4395	4344	<b>8739</b>	10	24
december	9450	4387	4460	<b>8847</b>	20	12
<b>2001</b>						
januari	10012	5141	5250	<b>10391</b>	17	15
februari	8736	4229	4346	<b>8575</b>	13	11
maart	9666	4553	4513	<b>9066</b>	19	12
april	9665	4250	4358	<b>8608</b>	12	20
mei	10136	4479	4490	<b>8969</b>	24	16
juni	9530	4197	4147	<b>8344</b>	15	13

(\*) Pour de plus amples informations voir l'introduction et les notes explicatives

# Bevolking en huishoudens

## Bevolking op 31 december

Totale bevolking			Vreemdelingen		Huishoudens op 31 december	
Mannen	Vrouwen	Totaal	Mannen	Vrouwen		
6	7	8	9	10		
4821395	5041979	<b>9863374</b>	489004	414732	-	1980
4812473	5042116	<b>9854589</b>	482929	402800	3612968	1981
4813139	5044878	<b>9858017</b>	485297	405947	-	1982
4809520	5043503	<b>9853023</b>	484187	406686	-	1983
4811558	5046163	<b>9857721</b>	487503	410127	-	1984
4812183	5046712	<b>9858895</b>	460001	386481	-	1985
4816234	5048517	<b>9864751</b>	462183	391064	-	1986
4821803	5053913	<b>9875716</b>	463758	394892	-	1987
4848944	5078668	<b>9927612</b>	468985	399772	-	1988
4860099	5087683	<b>9947782</b>	475034	405778	3964743	1989
4880685	5106290	<b>9986975</b>	487063	417465	4006574	1990
4899232	5122765	<b>10021997</b>	496556	425946	4029843	1991
4923472	5144847	<b>10068319</b>	490356	418909	4058070	1992
4940224	5160407	<b>10100631</b>	495613	424955	4077598	1993
4954671	5175903	<b>10130574</b>	492651	429687	4101305	1994
4958785	5184262	<b>10143047</b>	481734	428035	4122452	1995
4971780	5198446	<b>10170226</b>	480027	431894	4153897	1996
4982672	5209592	<b>10192264</b>	472864	430256	4185202	1997
4993718	5220034	<b>10213752</b>	464834	427146	4215481	1998
5006014	5233071	<b>10239085</b>	465903	431207	4244131	1999
5018019	5245395	<b>10263414</b>	445908	415777	4281332	2000

## Sterfgevallen van kinderen van - dan 1 jaar

Totaal	Sterfgevallen van kinderen van - dan 1 jaar			Huwelijken	Echtscheidingen	
	Mannelijk	Vrouwelijk	Totaal			
7	8	9	10	11	12	
41	32	27	59	3987	2232	1997
42	29	25	54	3705	2208	1998
43	29	22	51	3683	2207	1999
38	27	23	50	3764	2252	2000
						<b>1999</b>
52	27	30	57	1944	2143	november
41	28	23	51	2411	2066	décember
						<b>2000</b>
44	33	27	60	1586	1767	januari
37	31	32	63	2142	2175	februari
34	22	17	39	2467	2844	maart
42	18	19	37	3688	1983	april
41	34	21	55	4836	2843	mei
37	30	16	46	5117	2153	juni
41	19	16	35	6279	2187	juli
41	24	27	51	5777	2631	augustus
35	26	22	48	6248	1782	september
39	36	27	63	2917	2335	oktober
34	26	29	55	1752	2263	november
32	29	20	49	2359	2055	décember
						<b>2001</b>
32	28	21	49	1512	2245	januari
24	27	17	44	2045	2108	februari
31	32	24	56	2627	2953	maart
32	29	21	50	2873	2488	april
40	38	22	60	-	-	mei
28	31	23	54	-	-	juni

# Huishoudens op 1.1.2001

## Private huishoudens naar grootte van het huishouden en aantal collectieve huishoudens

Woonplaats Arrondissementen	Totaal der huis- houdens	Totaal collectieve huishoudens	Private huishoudens			
			Totaal private huishoudens	Alleen- wonende man	Alleen- wonend vrouw	2 personen
<b>België</b>	<b>4.284.202</b>	<b>6.532</b>	<b>4.277.670</b>	<b>607.999</b>	<b>745.014</b>	<b>1.333.533</b>
<i>Brussels Hoofdstedelijk Gewest</i>	<b>473.881</b>	633	473.248	110.054	127.622	114.136
<i>Vlaams Gewest</i>	<b>2.417.132</b>	3.387	2.413.745	299.437	369.500	800.505
<b>Provincie Antwerpen</b>	<b>688.953</b>	896	688.057	98.778	116.117	224.537
<i>Arrondissement Antwerpen</i>	<b>407.315</b>	563	406.752	67.398	78.980	128.634
<i>Arrondissement Mechelen</i>	<b>123.892</b>	157	123.735	14.435	18.489	42.810
<i>Arrondissement Turnhout</i>	<b>157.746</b>	176	157.570	16.945	18.648	53.093
<b>Provincie Limburg</b>	<b>299.774</b>	459	299.315	30.302	35.404	95.428
<i>Arrondissement Hasselt</i>	<b>147.015</b>	185	146.830	15.440	18.649	46.961
<i>Arrondissement Maaseik</i>	<b>80.356</b>	98	80.258	7.338	8.156	25.485
<i>Arrondissement Tongeren</i>	<b>72.403</b>	176	72.227	7.524	8.599	22.982
<b>Provincie Oost-Vlaanderen</b>	<b>558.130</b>	777	557.353	68.614	85.193	188.207
<i>Arrondissement Aalst</i>	<b>107.438</b>	102	107.336	11.868	15.575	36.927
<i>Arrondissement Dendermonde</i>	<b>74.629</b>	90	74.539	8.026	10.312	25.731
<i>Arrondissement Eeklo</i>	<b>32.440</b>	31	32.409	3.924	4.597	11.376
<i>Arrondissement Gent</i>	<b>209.722</b>	380	209.342	30.092	36.121	68.195
<i>Arrondissement Oudenaarde</i>	<b>44.949</b>	67	44.882	4.688	6.344	15.116
<i>Arrondissement Sint-Niklaas</i>	<b>88.952</b>	107	88.845	10.016	12.244	30.862
<b>Provincie Vlaams-Brabant</b>	<b>410.427</b>	503	409.924	46.969	62.205	135.903
<i>Arrondissement Halle-Vilvoorde</i>	<b>221.806</b>	236	221.570	22.397	32.422	74.407
<i>Arrondissement Leuven</i>	<b>188.621</b>	267	188.354	24.572	29.783	61.496
<b>Provincie West-Vlaanderen</b>	<b>459.848</b>	752	459.096	54.774	70.581	156.430
<i>Arrondissement Brugge</i>	<b>112.867</b>	191	112.676	14.018	18.695	38.255
<i>Arrondissement Diksmuide</i>	<b>18.345</b>	32	18.313	1.907	2.258	6.225
<i>Arrondissement Ieper</i>	<b>40.372</b>	56	40.316	4.365	5.502	13.461
<i>Arrondissement Kortrijk</i>	<b>110.491</b>	218	110.273	12.244	16.021	37.150
<i>Arrondissement Oostende</i>	<b>64.461</b>	85	64.376	9.934	12.370	22.161
<i>Arrondissement Roeselare</i>	<b>55.260</b>	70	55.190	5.749	7.257	19.154
<i>Arrondissement Tielt</i>	<b>33.441</b>	60	33.381	3.169	3.983	11.386
<i>Arrondissement Veurne</i>	<b>24.611</b>	40	24.571	3.388	4.495	8.638
<i>Waals Gewest</i>	<b>1.393.189</b>	2.512	1.390.677	198.508	247.892	418.892
<b>Provincie Waals-Brabant</b>	<b>137.287</b>	203	137.084	16.153	21.296	41.056
<i>Arrondissement Nijvel</i>	<b>137.287</b>	203	137.084	16.153	21.296	41.056
<b>Provincie Henegouwen</b>	<b>538.572</b>	859	537.713	75.541	95.784	166.519
<i>Arrondissement Aat</i>	<b>32.337</b>	45	32.292	3.858	5.167	10.258
<i>Arrondissement Charleroi</i>	<b>181.239</b>	198	181.041	27.770	34.223	55.038
<i>Arrondissement Bergen</i>	<b>107.032</b>	231	106.801	15.924	19.987	32.317
<i>Arrondissement Moeskroen</i>	<b>28.872</b>	46	28.826	3.483	4.892	9.627
<i>Arrondissement Zinnik</i>	<b>71.601</b>	70	71.531	9.300	12.008	22.303
<i>Arrondissement Thuin</i>	<b>59.388</b>	90	59.298	7.255	9.513	18.907
<i>Arrondissement Doornik</i>	<b>58.103</b>	179	57.924	7.951	9.994	18.069
<b>Provincie Luik</b>	<b>440.125</b>	642	439.483	70.377	84.611	129.968
<i>Arrondissement Hoei</i>	<b>40.912</b>	120	40.792	5.543	6.613	12.374
<i>Arrondissement Luik</i>	<b>263.898</b>	304	263.594	46.359	55.477	77.383
<i>Arrondissement Verviers</i>	<b>107.979</b>	178	107.801	15.538	18.347	31.624
<b>waarvan Duitstalige Gemeenschap</b>	<b>28.770</b>	33	28.737	3.798	4.711	8.778
<i>Arrondissement Borgworm</i>	<b>27.336</b>	40	27.296	2.937	4.174	8.587
<b>Provincie Luxemburg</b>	<b>97.600</b>	200	97.400	12.565	15.937	27.887
<i>Arrondissement Aarlen</i>	<b>21.367</b>	37	21.330	2.859	3.639	6.316
<i>Arrondissement Bastenaken</i>	<b>15.510</b>	26	15.484	1.983	2.382	4.195
<i>Arrondissement Marche-en-Famenne</i>	<b>19.926</b>	46	19.880	2.645	3.157	5.737
<i>Arrondissement Neufchâteau</i>	<b>21.677</b>	57	21.620	2.664	3.559	6.232
<i>Arrondissement Virton</i>	<b>19.120</b>	34	19.086	2.414	3.200	5.407
<b>Provincie Namen</b>	<b>179.605</b>	608	178.997	23.872	30.264	53.462
<i>Arrondissement Dinant</i>	<b>40.024</b>	93	39.931	5.219	6.719	12.012
<i>Arrondissement Namen</i>	<b>114.432</b>	471	113.961	15.279	19.529	33.681
<i>Arrondissement Philippeville</i>	<b>25.149</b>	44	25.105	3.374	4.016	7.769

## Private huishoudens - vervolg

3 personen	4 personen	5 personen	6 personen	7 personen	8 personen en meer	Woonplaats Arrondissementen
<b>702.802</b>	<b>581.946</b>	<b>213.333</b>	<b>62.580</b>	<b>18.113</b>	<b>12.350</b>	<b>België</b>
52.780	38.439	16.908	7.271	3.111	2.927	<i>Brussels Hoofdstedelijk Gewest</i>
414.915	359.213	122.371	32.941	8.808	6.055	<i>Vlaams Gewest</i>
107.609	92.950	33.147	9.552	2.704	2.663	<b>Provincie Antwerpen</b>
56.599	47.353	18.318	5.739	1.732	1.999	<i>Arrondissement Antwerpen</i>
21.724	17.678	5.904	1.728	508	459	<i>Arrondissement Mechelen</i>
29.286	27.919	8.925	2.085	464	205	<i>Arrondissement Turnhout</i>
58.393	54.090	18.212	5.137	1.466	883	<b>Provincie Limburg</b>
28.187	25.224	8.545	2.518	792	514	<i>Arrondissement Hasselt</i>
15.461	16.258	5.529	1.455	367	209	<i>Arrondissement Maaseik</i>
14.745	12.608	4.138	1.164	307	160	<i>Arrondissement Tongeren</i>
98.935	80.597	25.824	6.858	1.957	1.168	<b>Provincie Oost-Vlaanderen</b>
21.502	15.764	4.275	1.031	274	120	<i>Arrondissement Aalst</i>
14.281	11.269	3.609	944	239	128	<i>Arrondissement Dendermonde</i>
5.741	4.852	1.418	380	80	41	<i>Arrondissement Eeklo</i>
33.353	28.214	9.571	2.545	790	461	<i>Arrondissement Gent</i>
8.272	7.163	2.353	636	188	122	<i>Arrondissement Oudenaarde</i>
15.786	13.335	4.598	1.322	386	296	<i>Arrondissement Sint-Niklaas</i>
72.845	62.921	21.530	5.491	1.355	705	<b>Provincie Vlaams-Brabant</b>
40.534	35.688	11.891	3.040	788	403	<i>Arrondissement Halle-Vilvoorde</i>
32.311	27.233	9.639	2.451	567	302	<i>Arrondissement Leuven</i>
77.133	68.655	23.658	5.903	1.326	636	<b>Provincie West-Vlaanderen</b>
18.671	15.978	5.349	1.308	285	117	<i>Arrondissement Brugge</i>
3.218	3.128	1.130	329	74	44	<i>Arrondissement Diksmuide</i>
6.866	6.537	2.658	694	156	77	<i>Arrondissement Ieper</i>
19.200	17.651	6.068	1.440	329	170	<i>Arrondissement Kortrijk</i>
9.585	7.205	2.261	620	163	77	<i>Arrondissement Oostende</i>
9.929	9.027	3.128	737	148	61	<i>Arrondissement Roeselare</i>
6.160	6.093	1.954	482	106	48	<i>Arrondissement Tielt</i>
3.504	3.036	1.110	293	65	42	<i>Arrondissement Veurne</i>
235.107	184.294	74.054	22.368	6.194	3.368	<b>Waaals Gewest</b>
24.012	21.556	9.110	2.836	689	376	<b>Provincie Waaals-Brabant</b>
24.012	21.556	9.110	2.836	689	376	<i>Arrondissement Nijvel</i>
95.399	67.344	25.871	7.712	2.275	1.268	<b>Provincie Henegouwen</b>
6.305	4.413	1.619	493	122	57	<i>Arrondissement Aat</i>
30.854	20.847	8.327	2.613	852	517	<i>Arrondissement Charleroi</i>
18.920	12.968	4.669	1.394	394	228	<i>Arrondissement Bergen</i>
5.025	3.741	1.454	415	118	71	<i>Arrondissement Moeskroen</i>
13.047	9.691	3.643	1.070	311	158	<i>Arrondissement Zinnik</i>
11.130	8.059	3.177	879	245	133	<i>Arrondissement Thuin</i>
10.118	7.625	2.982	848	233	104	<i>Arrondissement Doornik</i>
69.457	54.511	21.512	6.339	1.733	975	<b>Provincie Luik</b>
7.317	5.647	2.317	705	178	98	<i>Arrondissement Hoei</i>
39.833	28.876	10.862	3.278	937	589	<i>Arrondissement Luik</i>
16.937	15.859	6.805	1.947	508	236	<i>Arrondissement Verviers</i>
4.548	4.537	1.785	441	107	32	<b>waarvan Duitstalige Gemeenschap</b>
5.370	4.129	1.528	409	110	52	<i>Arrondissement Borgworm</i>
15.596	15.661	7.002	2.000	527	225	<b>Provincie Luxemburg</b>
3.571	3.282	1.265	294	72	32	<i>Arrondissement Aarlen</i>
2.399	2.645	1.326	393	113	48	<i>Arrondissement Bastenaken</i>
3.199	3.078	1.408	466	133	57	<i>Arrondissement Marche-en-Famenne</i>
3.399	3.501	1.604	492	118	51	<i>Arrondissement Neufchâteau</i>
3.028	3.155	1.399	355	91	37	<i>Arrondissement Virton</i>
30.643	25.222	10.559	3.481	970	524	<b>Provincie Namen</b>
6.460	5.727	2.560	876	245	113	<i>Arrondissement Dinant</i>
19.673	16.031	6.628	2.179	606	355	<i>Arrondissement Namen</i>
4.510	3.464	1.371	426	119	56	<i>Arrondissement Philippeville</i>

## Evolutie van de levensverwachting bij de geboorte - België

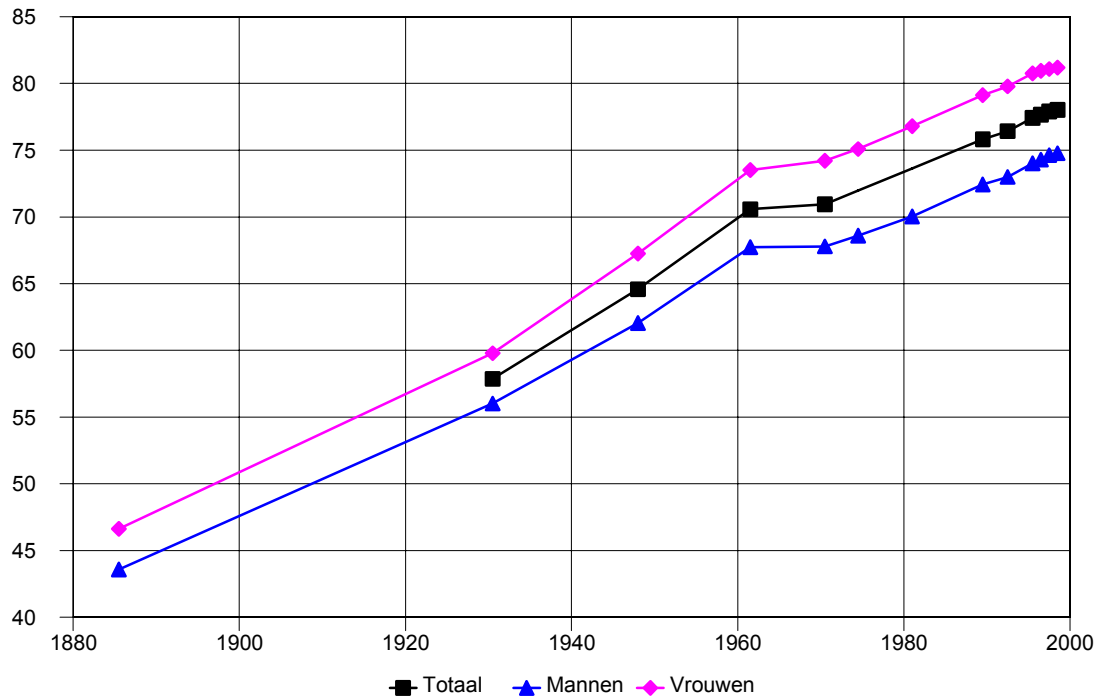

## Evolutie van de overlevingskans bij de geboorte - België

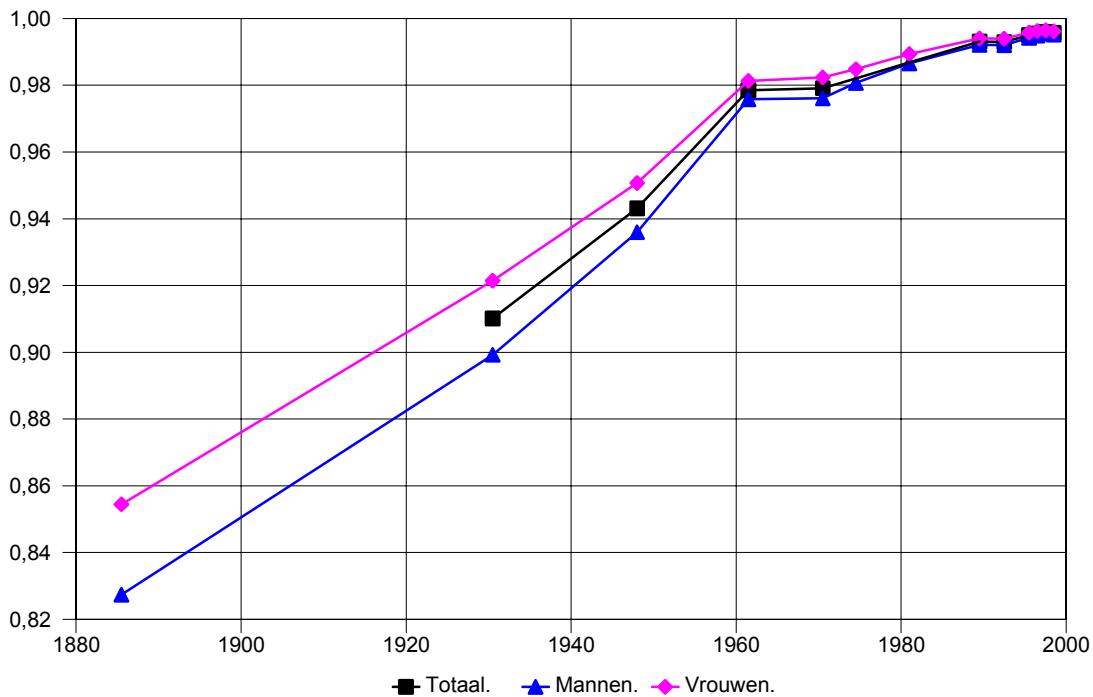



# **Samenleving**

# Enquête naar de arbeidskrachten

## Arbeidssituatie per geslacht en leeftijd - 3de trimester 2001

Arbeidssituatie	Totaal	Van 15 tot 24 jaar	Van 25 tot 49 jaar	50 jaar en meer	Minder dan 15 jaar	Van 15 tot 19 jaar	Van 20 tot 24 jaar	Van 25 tot 29 jaar
<b>België</b>								
<b>Algemeen totaal</b>								
Totaal	10.263.445	1.242.789	3.746.356	3.469.206	1.805.093	607.134	635.655	678.093
Mannen	5.018.023	630.757	1.894.778	1.569.269	923.219	310.032	320.725	342.701
Vrouwen	5.245.422	612.032	1.851.578	1.899.938	881.874	297.103	314.930	335.392
<b>Totaal (15 jaar en meer)</b>								
Totaal	8.458.352	1.242.789	3.746.356	3.469.206	0	607.134	635.655	678.093
Mannen	4.094.804	630.757	1.894.778	1.569.269	0	310.032	320.725	342.701
Vrouwen	4.363.548	612.032	1.851.578	1.899.938	0	297.103	314.930	335.392
Heeft een betrekking								
Totaal	4.082.868	412.349	2.960.477	710.042	0	80.168	332.182	538.537
Mannen	2.376.087	237.133	1.674.136	464.818	0	55.018	182.115	292.051
Vrouwen	1.706.781	175.217	1.286.341	245.224	0	25.150	150.067	246.485
Werkloos IAB								
Totaal	292.149	95.731	175.648	20.770	0	24.058	71.673	49.960
Mannen	155.269	52.635	90.088	12.547	0	15.147	37.488	26.109
Vrouwen	136.880	43.096	85.560	8.224	0	8.911	34.185	23.851
Student (15 jaar en meer)								
Totaal	690.885	666.993	21.826	2.066	0	483.376	183.616	14.842
Mannen	325.591	314.349	10.746	496	0	229.543	84.806	8.153
Vrouwen	365.293	352.644	11.080	1.569	0	253.834	98.811	6.689
Niet actief (15 tot 64 jaar)								
Totaal	1.686.821	67.716	588.405	1.030.700	0	19.532	48.184	74.754
Mannen	547.561	26.641	119.808	401.113	0	10.324	16.317	16.388
Vrouwen	1.139.260	41.076	468.597	629.587	0	9.209	31.867	58.367
Niet actief (65 jaar en meer)								
Totaal	1.705.629	-	-	1.705.629	-	-	-	-
Mannen	690.295	-	-	690.295	-	-	-	-
Vrouwen	1.015.333	-	-	1.015.333	-	-	-	-
<b>Niet actief (- 15 jaar)</b>								
Totaal	1.805.093	-	-	-	1.805.093	-	-	-
Mannen	923.219	-	-	-	923.219	-	-	-
Vrouwen	881.874	-	-	-	881.874	-	-	-



# Werkgelegenheid

## Wekelijkse arbeidsuur in de industrie\*

	Ingeschreven arbeiders			Anwezige arbeiders		
	Totale nijverheid uitgezonderd de productie en distributie van elektriciteit, gas en water	Totaal van de been verwerkende nijverheid	Bouw- nijverheid	Totale nijverheid uitgezonderd de productie en distributie van elektriciteit, gas en water	Totaal van de been verwerkende nijverheid	Bouw- nijverheid
	1*	2*	3*	4*	5*	6*
oktober 1990	31,5	31,4	32,9	33,7	33,4	35,7
oktober 1991	30,9	30,7	33,2	33,0	32,7	35,7
oktober 1992	30,5	30,3	31,9	32,6	32,3	34,9
oktober 1993	30,5	30,4	31,3	32,6	32,4	34,5
oktober 1994	31,5	31,1	32,7	33,7	33,0	35,7
oktober 1995	34,9	31,2	37,7	36,2	32,9	38,6
oktober 1996	31,0	30,9	31,4	33,1	32,7	34,4
oktober 1997	31,1	31,2	30,9	33,4	33,1	34,0
oktober 1998	30,9	31,0	30,5	33,0	32,9	33,4

## Werkstakingen : aantal geschillen, betrokken vestigingen, stakers en verloren

	Aantal geschillen	Aantal betrokken vestigingen	Aantal werstakers	Aantal gedwongen stakers	Aantal arbeidsdagen in de privé-sector volgens de RSZ (2) (x 1000)
	1	2	3	4	5
2000	75	83	11.484	933	501.280
2001	128	208	50.667	6.101	501.280
<b>2000</b>					
mei	4	4	857	-	-
juni	10	10	370	-	-
juli	1	1	76	-	-
augustus	1	1	894	-	-
september	9	12	2.222	2	-
oktober	10	10	1.150	278	-
november	7	7	1.419	-	-
december	3	8	233	52	-
<b>2001</b>					
januari	11	14	807	446	-
februari	15	20	1.982	177	-
maart	22	22	11.433	39	-
april	12	12	9.502	1.311	-
mei	14	46	9.195	3.469	-
juni	13	14	4.418	109	-
juli	3	3	729	5	-
augustus	4	4	1.124	15	-
september	5	6	8.145	21	-
oktober	9	9	550	309	-
november	8	8	2.027	24	-
december	12	50	755	176	-
<b>2002</b>					
januari	49	49	1.102	125	-
februari	6	6	1.149	23	-

(1) Wij ondervinden bijzondere moeilijkheden om de basisinformatie te verkrijgen. Daarom moeten de gegevens hierboven beschouwd worden als onvolledig en voorlopig. (2) Voor 2000 en 2001 : RSZ jaarverslag 2000.

(\*) Voor meer uitleg zie inleiding en toelichtingen.

Angeboden arbeiduur per arbeider			Bedienden			
Totale nijverheid uitgezonderd de productie en distributie van elektriciteit, gas en water	Totaal van de been verwerkende nijverheid	Bouw- nijverheid	Totale nijverheid uitgezonderd de productie en distributie van elektriciteit, gas en water	Totaal van de been verwerkende nijverheid	Bouw- nijverheid	
7*	8*	9*	10*	11*	12*	
36,8	36,6	38,3	38,3	38,2	39,5	oktober 1990
36,3	36,0	38,4	38,3	38,2	39,5	oktober 1991
35,6	35,4	37,3	38,3	38,2	39,5	oktober 1992
35,6	35,4	37,4	38,3	38,3	39,5	oktober 1993
36,4	36,2	38,6	38,5	38,3	39,5	oktober 1994
36,8	36,6	37,2	38,5	38,4	39,6	oktober 1995
36,6	36,6	36,7	38,5	38,4	39,7	oktober 1996
36,4	36,9	35,6	35,8	38,3	39,7	oktober 1997
36,4	36,7	35,8	38,5	38,3	39,7	oktober 1998

## arbeidsdagen (1)\*

Aantal verloren arbeidsdagen volgens het motief van het geschil

Totaal	Loon- geschillen	Geschillen i.v.m. premies sociale toelagen en vergoedingen	Geschillen i.v.m. arbeids- voorwaarden	Geschillen i.v.m. werk- gelegenheid	Andere motieven	
6	7	8	9	10	11	
25.482	2.187	937	5.735	14.080	2.545	2000
141.006	26.036	291	7.918	45.885	60.878	2001
<b>844</b>	-	-	-	844	-	<b>2000</b> mei
<b>297</b>	24	-	36	237	-	juni
<b>49</b>	-	-	-	49	-	juli
<b>894</b>	-	-	-	894	-	augustus
<b>2.992</b>	-	-	1.674	1.318	-	september
<b>5.459</b>	369	-	1.729	3.359	3	oktober
<b>2.963</b>	-	271	1.288	1.404	-	november
<b>1.057</b>	-	-	817	240	-	december
<b>1.991</b>	773	291	156	771	-	<b>2001</b> januari
<b>6.225</b>	1.706	-	343	4.161	15	februari
<b>16.289</b>	-	-	460	10.321	5.508	maart
<b>32.830</b>	6.061	-	3.205	2.437	21.127	april
<b>56.202</b>	10.577	-	148	12.154	33.324	mei
<b>11.871</b>	4.713	-	2.074	5.024	61	juni
<b>2.188</b>	964	-	-	1.224	-	juli
<b>3.422</b>	-	-	-	3.146	276	augustus
<b>2.431</b>	847	-	596	988	-	september
<b>1.896</b>	15	-	56	1.774	51	oktober
<b>2.473</b>	1	-	-	2.432	40	november
<b>3.188</b>	379	-	880	1.453	476	december
<b>3.177</b>	545	136	1.760	502	234	<b>2002</b> januari
<b>2.258</b>	360	565	978	92	263	februari

## Werkgelegenheid

### Aantal volledig en gedeeltelijk werklozen per geslacht\*

	Volledig werklozen			Gedeeltelijk werklozen
	Mannen	Vrouwen	Totaal	Totaal
	1*	2*	3*	4*
1999	174.988	227.496	<b>402.484</b>	<b>39.672</b>
2000	160.822	212.949	<b>373.771</b>	<b>30.323</b>
2001	157.033	202.758	<b>359.791</b>	<b>35.478</b>
<b>2000</b>				
december	152.991	202.001	<b>354.992</b>	<b>27.207</b>
<b>2001</b>				
januari	158.573	205.611	<b>364.184</b>	<b>47.857</b>
februari	155.823	202.355	<b>358.178</b>	<b>48.114</b>
maart	151.364	196.309	<b>347.673</b>	<b>45.068</b>
april	150.825	195.818	<b>346.643</b>	<b>41.165</b>
mei	151.398	196.290	<b>347.688</b>	<b>28.460</b>
juni	148.116	195.750	<b>343.866</b>	<b>27.246</b>
juli	160.888	214.387	<b>375.275</b>	<b>19.520</b>
augustus	165.663	219.769	<b>385.432</b>	<b>19.647</b>
september	164.711	213.678	<b>378.389</b>	<b>33.790</b>
oktober	165.086	207.442	<b>372.528</b>	<b>33.793</b>
november	154.616	192.048	<b>346.664</b>	<b>38.687</b>
december	157.328	193.638	<b>350.966</b>	<b>42.387</b>
<b>2002</b>				
januari	163.753	198.459	<b>362.212</b>	<b>53.567</b>
februari	165.226	198.872	<b>364.098</b>	<b>67.277</b>
maart	165.155	198.459	<b>363.614</b>	<b>59.942</b>
april	164.539	196.321	<b>360.860</b>	

### Geografische spreiding van de uitkeringsgerechtigde volledig werkloze

	Brussels	Provincies				
	Hoofdstedelijk	Antwerpen	Limburg	Oost-Vl.	Vlaams-Brab.	West-Vl.
	Gewest	2	3	4	5	6
	1					
1999	55.355	46.312	25.477	36.831	17.875	22.993
2000	54.687	39.820	21.356	31.389	15.431	19.809
2001	53.060	36.998	19.589	29.796	14.964	19.051
<b>2000</b>						
december	51.396	35.978	19.073	28.140	14.154	19.526
<b>2001</b>						
januari	53.218	37.624	19.415	29.892	14.756	20.423
februari	52.778	36.830	18.844	29.182	14.286	19.424
maart	52.361	35.410	18.279	28.679	13.626	18.357
april	52.613	35.507	18.673	28.230	13.620	17.564
mei	52.610	35.706	18.271	28.161	13.635	17.526
juni	52.962	34.943	18.099	27.934	13.585	16.836
juli	53.729	39.795	20.893	32.406	16.192	19.252
augustus	52.399	38.411	22.631	35.098	17.714	19.873
september	52.464	37.966	20.879	30.604	15.558	19.645
oktober	53.139	37.752	20.190	29.711	15.086	19.820
november	54.553	35.710	18.869	27.990	15.197	19.372
december	53.898	38.316	20.027	29.666	16.308	20.515
<b>2002</b>						
januari	53.039	40.889	21.054	31.093	17.426	22.211
februari	54.359	40.386	21.218	31.896	16.906	21.770
maart	53.950	40.487	21.027	31.609	17.055	21.255
april	54.618	40.172	20.351	31.542	16.635	19.804

(\*) Voor meer uitleg zie inleiding en toelichtingen.

## Werkloosheidspercentage t.o.v.

Het aantal verzekerden tegen werkloosheid			de totale actieve bevolking			
Mannen	Vrouwen	Totaal	Mannen	Vrouwen	Totaal	
5*	6*	7*	8*	9*	10*	
10,3	16,6	<b>13,1</b>	9,2	14,8	<b>11,7</b>	1999
9,2	15,1	<b>11,8</b>	8,6	13,8	<b>10,9</b>	2000
8,8	13,9	<b>11,1</b>	8,6	13,4	<b>10,7</b>	2001
						<b>2000</b>
8,7	14,3	<b>11,2</b>	8,4	13,3	<b>10,6</b>	december
						<b>2001</b>
9,0	14,5	<b>11,5</b>	8,5	13,4	<b>10,7</b>	januari
8,9	14,3	<b>11,3</b>	8,4	13,2	<b>10,5</b>	februari
8,6	13,9	<b>11,0</b>	8,2	12,8	<b>10,2</b>	maart
8,6	13,8	<b>10,9</b>	8,1	12,6	<b>10,1</b>	april
8,6	13,9	<b>11,0</b>	8,0	12,4	<b>10,0</b>	mei
8,4	13,8	<b>10,9</b>	7,9	12,4	<b>9,9</b>	juni
9,2	15,2	<b>11,8</b>	8,8	14,0	<b>11,1</b>	juli
9,4	15,5	<b>12,2</b>	9,3	14,7	<b>11,6</b>	augustus
9,3	14,7	<b>11,7</b>	9,5	14,6	<b>11,7</b>	september
9,3	14,3	<b>11,5</b>	9,4	14,1	<b>11,5</b>	oktober
8,7	13,2	<b>10,7</b>	8,9	13,2	<b>10,8</b>	november
8,8	13,3	<b>10,9</b>	8,9	13,1	<b>10,8</b>	december
						<b>2002</b>
9,2	13,6	<b>11,2</b>	9,0	13,2	<b>10,9</b>	januari
9,3	13,7	<b>11,3</b>	9,0	13,1	<b>10,8</b>	februari
9,3	13,6	<b>11,2</b>	9,0	13,0	<b>10,8</b>	maart
9,2	13,5	<b>11,2</b>	8,8	12,7	<b>10,5</b>	april

## werkzoekenden

### Provincies (vervolg)

Waals-Brab.	Henegouwen	Luik	Luxemburg	Namen	
7	8	9	10	11	
13.291	92.161	59.715	7.767	24.704	1999
12.589	88.175	58.567	7.544	24.402	2000
11.507	85.679	58.159	7.585	23.399	2001
					<b>2000</b>
12.699	86.503	56.432	7.608	23.480	december
					<b>2001</b>
12.812	86.985	58.007	7.646	23.401	januari
12.374	86.213	57.588	7.516	23.138	februari
11.899	82.964	56.119	7.383	22.592	maart
11.137	83.781	55.470	7.327	22.716	april
11.068	84.103	56.310	7.250	23.047	mei
11.208	82.770	55.433	7.284	22.806	juni
11.704	88.601	60.605	7.825	24.269	juli
12.008	91.126	63.021	8.211	24.937	augustus
12.059	92.118	63.946	8.153	24.994	september
11.810	90.127	62.431	7.903	24.556	oktober
10.366	79.710	54.801	7.225	22.869	november
9.644	79.653	54.176	7.297	21.465	december
					<b>2002</b>
9.446	81.874	55.752	7.406	22.021	januari
9.639	82.294	56.206	7.344	22.079	februari
10.269	82.385	56.061	7.492	22.024	maart
9.992	82.213	56.150	7.378	22.005	april

# Lonen

## Indexcijfers van de conventionele lonen (1997 = 100) (1) (2)

### 1. Werklieden (mannen en vrouwen)

Nace code	Bedrijfsafdelingen, -klassen en -groepen	2001			2002
		Juni	September	December	Maart
<b>A</b>	<b>Landbouw, jacht en bosbouw</b>	<b>109,19</b>	<b>110,83</b>	<b>112,05</b>	<b>112,21</b>
<b>B</b>	<b>Visserij</b>	<b>106,12</b>	<b>108,24</b>	<b>108,24</b>	<b>108,24</b>
<b>C</b>	<b>Winning van delfstoffen</b>	<b>110,70</b>	<b>111,71</b>	<b>112,34</b>	<b>113,61</b>
CA	Winning van energiehoudende delfstoffen	107,53	107,53	107,53	109,68
CB	Winning van niet-energiehoudende delfstoffen	111,44	112,69	113,47	114,53
<b>D</b>	<b>Industrie</b>	<b>111,28</b>	<b>113,24</b>	<b>114,00</b>	<b>115,30</b>
DA	Vervaardiging van voedings- en genotmiddelen	113,56	113,60	115,85	119,02
DB	Vervaardiging van textiel en kleding	110,21	112,86	114,50	115,55
DC	Leernijverheid en vervaardiging van schoeisel	108,32	109,68	111,08	111,72
DD	Houtindustrie en vervaardiging van artikelen van hout	109,93	111,26	112,76	113,09
DE	Papier- en kartonnijverheid; uitgeverijen en drukkerijen	110,89	112,05	113,60	113,60
DF	Vervaardiging van cokes, geraffineerde aardolieproducten en splijt- en kweekstoffen	112,43	113,82	114,19	114,75
DG	Chemische nijverheid	111,69	113,92	113,92	114,86
DH	Rubber- en kunststofnijverheid	111,71	113,93	113,94	114,87
DI	Vervaardiging van overige niet-metaalhoudende minerale producten	110,61	111,26	112,25	113,75
DJ	Metallurgie en vervaardiging van producten van metaal	110,22	112,52	112,52	113,78
DK	Vervaardiging van machines, apparaten en werktuigen	111,65	114,79	114,79	115,93
DL	Vervaardiging van elektrische en elektronische apparaten en instrumenten	111,61	114,70	114,72	115,88
DM	Vervaardiging van transportmiddelen	111,46	114,54	114,58	115,69
DN	Overige industrie	111,26	112,05	113,12	113,86
<b>E</b>	<b>Productie en distributie van elektriciteit, gas en water</b>	<b>107,72</b>	<b>108,92</b>	<b>109,33</b>	<b>109,80</b>
<b>F</b>	<b>Bouwnijverheid</b>	<b>113,06</b>	<b>114,04</b>	<b>116,79</b>	<b>117,34</b>
<b>G</b>	<b>Groot- en kleinhandel; reparatie van auto's en huishoudelijke artikelen</b>	<b>111,11</b>	<b>112,89</b>	<b>113,68</b>	<b>114,89</b>
<b>H</b>	<b>Hotels en restaurants</b>	<b>110,13</b>	<b>113,09</b>	<b>114,48</b>	<b>114,98</b>
<b>I</b>	<b>Vervoer, opslag en communicatie</b>	<b>109,50</b>	<b>110,91</b>	<b>111,64</b>	<b>112,60</b>
<b>J</b>	<b>Financiële instellingen</b>	<b>106,72</b>	<b>108,35</b>	<b>108,60</b>	<b>109,38</b>
<b>K</b>	<b>Onroerende goederen, verhuur en diensten aan bedrijven</b>	<b>111,99</b>	<b>113,18</b>	<b>115,16</b>	<b>118,18</b>
<b>M</b>	<b>Onderwijs</b>	<b>105,94</b>	<b>108,06</b>	<b>108,06</b>	<b>110,22</b>
<b>N</b>	<b>Gezondheidszorg en maatschappelijke dienstverlening</b>	<b>107,34</b>	<b>107,86</b>	<b>107,86</b>	<b>110,48</b>
<b>O</b>	<b>Gemeenschapsvoorzieningen, sociaal-culturele en persoonlijke diensten</b>	<b>107,88</b>	<b>109,10</b>	<b>110,19</b>	<b>111,26</b>
<b>P</b>	<b>Particuliere huishoudens met werknemers</b>	<b>106,12</b>	<b>106,12</b>	<b>106,12</b>	<b>108,24</b>

(1) Bron : Federaal Ministerie van Tewerkstelling en Arbeid.

(2) De laatste geplubliceerde cijfers zijn steeds als voorlopig te beschouwen en kunnen nog licht gewijzigd worden.



## Indexcijfers van de conventionele lonen (1997 = 100) (1) (2)

### 2. Bedienden (mannen en vrouwen)

NACE code	Bedrijfsafdelingen, -klassen en -groepen	2001			2002
		Juni	September	December	Maart
<b>A</b>	<b>Landbouw, jacht en bosbouw</b>	<b>109,69</b>	<b>110,61</b>	<b>112,82</b>	<b>115,05</b>
<b>B</b>	<b>Visserij</b>	<b>109,69</b>	<b>110,61</b>	<b>112,82</b>	<b>115,05</b>
<b>C</b>	<b>Winning van delfstoffen</b>	<b>108,64</b>	<b>110,33</b>	<b>110,56</b>	<b>113,23</b>
CA	Winning van energiehoudende delfstoffen	108,72	108,72	108,72	110,89
CB	Winning van niet-energiehoudende delfstoffen	108,63	110,57	110,84	113,58
<b>D</b>	<b>Industrie</b>	<b>110,30</b>	<b>112,11</b>	<b>112,82</b>	<b>114,45</b>
DA	Vervaardiging van voedings- en genotmiddelen	109,22	109,26	111,45	114,54
DB	Vervaardiging van textiel en kleding	111,72	115,52	115,52	117,48
DC	Leermijverheid en vervaardiging van schoeisel	109,69	110,61	112,82	115,05
DD	Houtindustrie en vervaardiging van artikelen van hout	109,69	110,61	112,82	115,05
DE	Papier- en kartonnijverheid; uitgeverijen en drukkerijen	109,71	110,64	112,53	114,29
DF	Vervaardiging van cokes, geraffineerde aardolieproducten en splijt- en kweekstoffen	109,92	110,45	110,45	112,34
DG	Chemische nijverheid	111,15	113,37	113,37	114,29
DH	Rubber- en kunststofnijverheid	110,75	112,82	112,82	113,82
DI	Vervaardiging van overige niet-metaalhoudende minerale producten	109,69	110,61	112,82	115,05
DJ	Metallurgie en vervaardiging van producten van metaal	109,62	111,30	111,30	112,55
DK	Vervaardiging van machines, apparaten en werktuigen	110,83	113,95	113,95	115,09
DL	Vervaardiging van elektrische en elektronische apparaten en instrumenten	110,73	113,82	113,82	115,00
DM	Vervaardiging van transportmiddelen	110,83	113,95	113,95	115,09
DN	Overige industrie	109,62	110,39	112,03	114,53
<b>E</b>	<b>Productie en distributie van elektriciteit, gas en water</b>	<b>107,72</b>	<b>108,92</b>	<b>109,33</b>	<b>109,80</b>
<b>F</b>	<b>Bouwnijverheid</b>	<b>109,71</b>	<b>110,67</b>	<b>112,84</b>	<b>115,05</b>
<b>G</b>	<b>Groot- en kleinhandel; reparatie van auto's en huishoudelijke artikelen</b>	<b>108,71</b>	<b>110,35</b>	<b>111,93</b>	<b>112,90</b>
<b>H</b>	<b>Hotels en restaurants</b>	<b>112,56</b>	<b>115,29</b>	<b>116,70</b>	<b>117,21</b>
<b>I</b>	<b>Vervoer, opslag en communicatie</b>	<b>105,47</b>	<b>108,01</b>	<b>108,40</b>	<b>109,64</b>
<b>J</b>	<b>Financiële instellingen</b>	<b>108,41</b>	<b>110,26</b>	<b>110,72</b>	<b>111,82</b>
<b>K</b>	<b>Onroerende goederen, verhuur en diensten aan bedrijven</b>	<b>108,87</b>	<b>109,80</b>	<b>111,79</b>	<b>113,97</b>
<b>M</b>	<b>Onderwijs</b>	<b>108,50</b>	<b>108,76</b>	<b>109,36</b>	<b>111,54</b>
<b>N</b>	<b>Gezondheidszorg en maatschappelijke dienstverlening</b>	<b>106,15</b>	<b>108,18</b>	<b>108,77</b>	<b>111,00</b>
<b>O</b>	<b>Gemeenschapsvoorzieningen, sociaal-culturele en persoonlijke diensten</b>	<b>106,96</b>	<b>108,48</b>	<b>109,36</b>	<b>111,05</b>
<b>P</b>	<b>Particuliere huishoudens met werknemers</b>	<b>106,29</b>	<b>108,42</b>	<b>108,42</b>	<b>110,59</b>

(1) Bron : Federaal Ministerie van Tewerkstelling en Arbeid.

(2) De laatste geplubliceerde cijfers zijn steeds als voorlopig te beschouwen en kunnen nog licht gewijzigd worden.

**Aantal aangiften per klasse van het totaal belastbaar netto-inkomen, totaal belastbaar netto-**

	Aantal aangifte per klasse van 10 000 EUR						Aantal inwoners...	Totaal belastbaar netto-inkomen (in EUR)	
	Totaal	<1	1 - 2	2 - 3	3 - 4	4 - 5			5 en +
<b>België</b>	<b>4.652.121</b>	<b>804.246</b>	<b>1.795.745</b>	<b>962.743</b>	<b>491.433</b>	<b>268.128</b>	<b>329.826</b>	<b>10.226.418</b>	<b>109.112.302.943</b>
<i>Brussels H. Gewest</i>	<b>408.234</b>	81.447	161.954	81.874	36.196	18.570	28.193	956.889	9.293.785.008
<i>Vlaams Gewest</i>	<b>2.770.243</b>	448.440	1.040.937	583.027	313.886	174.196	209.757	5.933.544	66.914.548.107
<b>Pr. Antwerpen</b>	<b>796.862</b>	138.500	299.556	165.950	85.484	49.043	58.329	1.642.469	18.930.473.747
Arr. Antwerpen	<b>462.366</b>	85.398	173.282	93.245	47.485	27.669	35.287	931.736	11.000.785.259
Arr. Mechelen	<b>146.031</b>	23.734	55.020	30.286	16.170	9.567	11.254	305.413	3.512.557.375
Arr. Turnhout	<b>188.465</b>	29.368	71.254	42.419	21.829	11.807	11.788	405.320	4.417.131.113
<b>Pr. Limburg</b>	<b>353.452</b>	55.606	139.236	79.707	39.415	19.857	19.631	789.334	8.010.970.868
Arr. Hasselt	<b>176.985</b>	29.062	69.122	38.582	19.128	10.236	10.855	381.931	4.045.618.290
Arr. Maaseik	<b>93.567</b>	13.638	36.980	22.607	10.957	5.037	4.348	218.072	2.101.372.031
Arr. Tongeren	<b>82.900</b>	12.906	33.134	18.518	9.330	4.584	4.428	189.331	1.863.980.547
<b>Pr. Oost-Vlaanderen</b>	<b>640.405</b>	102.930	239.225	134.820	74.097	41.272	48.061	1.360.662	15.402.098.837
Arr. Aalst	<b>124.029</b>	16.564	47.673	26.792	14.781	8.503	9.716	262.168	3.064.131.751
Arr. Dendermonde	<b>85.390</b>	12.127	33.083	18.458	10.075	5.454	6.193	186.384	2.058.484.134
Arr. Eeklo	<b>35.702</b>	5.813	13.866	7.545	4.332	2.174	1.972	79.473	811.181.298
Arr. Gent	<b>239.956</b>	44.067	85.290	49.415	26.706	15.195	19.283	494.904	5.781.398.183
Arr. Oudenaarde	<b>53.165</b>	9.006	20.203	10.822	6.357	3.233	3.544	114.240	1.239.701.386
Arr. Sint-Niklaas	<b>102.163</b>	15.353	39.110	21.788	11.846	6.713	7.353	223.492	2.447.202.085
<b>Pr. Vlaams-Brabant</b>	<b>467.880</b>	63.790	163.368	96.880	54.840	35.025	53.977	1.013.146	12.904.245.460
Arr. Halle-Vilvoorde	<b>256.839</b>	34.706	88.714	52.162	30.294	19.662	31.301	557.270	7.232.547.851
Arr. Leuven	<b>211.041</b>	29.084	74.654	44.718	24.546	15.363	22.676	455.875	5.671.697.609
<b>Pr. West-Vlaanderen</b>	<b>511.644</b>	87.614	199.552	105.670	60.050	28.999	29.759	1.127.932	11.666.759.195
Arr. Brugge	<b>125.826</b>	21.245	47.547	25.885	14.254	7.901	8.994	270.481	2.990.527.265
Arr. Diksmuide	<b>20.472</b>	4.165	8.264	4.173	2.232	893	745	48.025	417.360.295
Arr. Ieper	<b>45.911</b>	8.934	18.391	9.357	5.192	2.109	1.928	104.317	969.044.144
Arr. Kortrijk	<b>127.884</b>	20.738	49.641	26.117	15.967	7.585	7.836	278.426	2.965.023.975
Arr. Oostende	<b>66.191</b>	11.217	27.095	14.221	6.930	3.381	3.347	142.093	1.455.215.086
Arr. Roeselare	<b>62.076</b>	9.988	24.024	12.901	7.861	3.757	3.545	140.440	1.439.809.028
Arr. Tielt	<b>37.038</b>	6.131	14.045	7.857	5.005	2.121	1.879	87.896	844.254.360
Arr. Veurne	<b>26.246</b>	5.196	10.545	5.159	2.609	1.252	1.485	56.253	585.525.042

## inkomen , gemiddelde waarden, spreidingsmaten, asymmetrie en belasting

Gemiddelde waarden		Spreidingsmaten		Asymmetrie	Staatsbelasting (in EUR)	Gemeenteen agglomeratiebelasting (in EUR)	Totale belasting (in EUR)	
Gemiddeld inkomen per aangifte	Mediaan inkomen (in EUR)	Interkwar- taal verschil (in EUR)	Inter- kwarta- le coëffici- ent					
<b>23.454</b>	<b>18.224</b>	<b>17.140</b>	<b>94,05</b>	<b>24,57</b>	<b>27.102.148.668</b>	<b>1.826.143.778</b>	<b>28.928.292.446</b>	<b>België</b>
22.766	17.100	15.758	92,15	23,42	2.438.858.650	180.865.947	2.619.724.597	<i>Brussels H. Gewest</i>
24.155	18.860	17.965	95,25	25,47	16.887.455.567	1.092.534.404	17.979.989.971	<i>Vlaams Gewest</i>
23.756	18.481	17.553	94,97	24,83	4.755.925.680	314.501.960	5.070.427.640	<b>Pr. Antwerpen</b>
23.792	18.153	17.580	96,84	25,76	2.801.171.423	184.122.209	2.985.293.632	Arr. Antwerpen
24.054	18.816	18.061	95,98	26,33	891.542.095	62.987.275	954.529.370	Arr. Mechelen
23.437	19.025	17.027	89,49	21,86	1.063.212.161	67.392.475	1.130.604.636	Arr. Turnhout
22.665	18.545	16.057	86,58	22,01	1.863.407.480	123.516.536	1.986.924.016	<b>Pr. Limburg</b>
22.859	18.429	16.414	89,06	23,15	967.158.489	62.622.727	1.029.781.216	Arr. Hasselt
22.458	18.914	15.404	81,44	19,72	469.757.195	30.245.171	500.002.366	Arr. Maaseik
22.485	18.336	16.051	87,53	23,12	426.491.795	30.648.637	457.140.432	Arr. Tongeren
24.051	18.966	18.177	95,83	25,30	3.911.942.367	261.743.166	4.173.685.533	<b>Pr. Oost-Vlaanderen</b>
24.705	19.442	18.208	93,65	28,03	785.469.915	56.625.360	842.095.275	Arr. Aalst
24.107	19.137	17.681	92,39	26,19	515.558.134	36.527.139	552.085.273	Arr. Dendermonde
22.721	18.468	17.185	93,05	24,89	194.388.358	13.700.914	208.089.272	Arr. Eeklo
24.094	18.760	18.698	99,66	23,94	1.501.740.984	94.267.640	1.596.008.624	Arr. Gent
23.318	18.584	17.903	96,33	25,20	303.381.173	20.114.428	323.495.601	Arr. Oudenaarde
23.954	19.051	17.781	93,33	25,89	611.403.800	40.507.683	651.911.483	Arr. Sint-Niklaas
27.580	20.482	21.166	103,33	31,35	3.563.920.120	216.766.425	3.780.686.545	<b>Pr. Vlaams-Brabant</b>
28.160	20.678	21.874	105,78	32,44	2.017.687.499	118.801.965	2.136.489.464	Arr. Halle-Vilvoorde
26.875	20.270	20.353	100,40	29,82	1.546.232.621	97.964.460	1.644.197.081	Arr. Leuven
22.802	18.250	17.043	93,38	24,03	2.792.259.918	176.006.314	2.968.266.232	<b>Pr. West-Vlaanderen</b>
23.767	18.533	17.960	96,90	25,73	750.771.343	43.654.582	794.425.925	Arr. Brugge
20.387	16.872	15.189	90,02	22,58	89.348.743	6.095.363	95.444.106	Arr. Diksmuide
21.107	17.390	15.607	89,74	21,03	213.435.181	16.558.012	229.993.193	Arr. Ieper
23.185	18.576	17.608	94,78	26,24	712.663.483	46.847.826	759.511.309	Arr. Kortrijk
21.985	17.746	15.528	87,50	22,01	344.498.710	22.832.615	367.331.325	Arr. Oostende
23.194	18.745	17.525	93,49	24,41	344.250.189	22.294.565	366.544.754	Arr. Roeselare
22.794	18.789	17.467	92,96	23,46	199.070.870	13.008.871	212.079.741	Arr. Tielt
22.309	17.050	15.747	92,35	23,88	138.221.396	4.714.476	142.935.872	Arr. Veurne

**Aantal aangiften per klasse van het totaal belastbaar netto-inkomen, totaal belastbaar netto-**

	Aantal aangifte per klasse van 10 000 EUR							Aantal inwoners...	Totaal belastbaar netto-inkomen (in EUR)
	Totaal	<1	1 - 2	2 - 3	3 - 4	4 - 5	5 en +		
<i>Waals Gewest</i>	<b>1.473.644</b>	274.359	592.854	297.842	141.351	75.362	91.876	3.335.985	32.903.969.828
<b>Pr. Waals-Brabant</b>	<b>154.185</b>	25.283	52.558	29.690	16.482	10.711	19.461	348.653	4.328.427.462
Arr. Nijvel	<b>154.185</b>	25.283	52.558	29.690	16.482	10.711	19.461	348.653	4.328.427.462
<b>Pr. Henegouwen</b>	<b>566.704</b>	112.120	240.592	110.308	50.184	25.683	27.817	1.279.947	11.801.459.290
Arr. Aat	<b>36.876</b>	7.645	14.840	7.137	3.439	1.789	2.026	78.889	781.040.308
Arr. Charleroi	<b>185.543</b>	37.456	81.447	35.535	15.300	7.734	8.071	421.632	3.742.986.719
Arr. Bergen	<b>110.250</b>	23.272	45.822	21.058	9.498	4.965	5.635	249.592	2.266.116.217
Arr. Moeskroen	<b>30.782</b>	5.075	14.036	6.460	2.895	1.197	1.119	70.067	627.740.764
Arr. Zinnik	<b>76.613</b>	13.607	32.093	15.190	7.290	3.964	4.469	173.080	1.689.211.985
Arr. Thuin	<b>64.509</b>	13.074	26.979	12.515	5.614	2.942	3.385	146.002	1.363.237.959
Arr. Doornik	<b>62.131</b>	11.991	25.375	12.413	6.148	3.092	3.112	140.682	1.331.125.338
<b>Pr. Luik</b>	<b>453.934</b>	80.633	184.132	95.490	44.621	22.629	26.429	1.018.850	10.091.144.757
Arr. Hoei	<b>44.247</b>	7.333	17.677	9.161	4.564	2.546	2.966	99.632	1.013.783.986
Arr. Luik	<b>267.632</b>	49.748	110.462	55.407	24.753	12.410	14.852	586.446	5.843.932.777
Arr. Verviers	<b>111.616</b>	18.908	44.246	24.528	11.937	5.744	6.253	264.857	2.501.802.468
Arr. Borgworm	<b>30.439</b>	4.644	11.747	6.394	3.367	1.929	2.358	67.914	731.625.526
<b>Pr. Luxemburg</b>	<b>103.444</b>	20.961	39.133	21.664	10.440	5.465	5.781	245.980	2.251.202.454
Arr. Aarlen	<b>19.693</b>	2.873	6.868	4.568	2.248	1.338	1.798	51.752	499.677.157
Arr. Bastenaken	<b>17.934</b>	4.839	6.491	3.390	1.701	767	746	40.344	356.585.613
Arr. Marche-en-Famenne	<b>22.374</b>	5.278	8.576	4.545	2.039	1.024	912	50.115	449.377.109
Arr. Neufchâteau	<b>23.493</b>	4.736	9.411	4.829	2.223	1.184	1.110	55.489	493.459.408
Arr. Virton	<b>19.950</b>	3.235	7.787	4.332	2.229	1.152	1.215	48.279	452.103.167
<b>Pr. Namen</b>	<b>195.377</b>	35.362	76.439	40.690	19.624	10.874	12.388	442.554	4.431.735.865
Arr. Dinant	<b>42.352</b>	8.069	17.186	8.987	4.102	2.037	1.971	99.391	930.050.828
Arr. Namen	<b>126.235</b>	22.354	47.721	26.145	13.182	7.571	9.262	281.817	2.948.450.156
Arr. Philippeville	<b>26.790</b>	4.939	11.532	5.558	2.340	1.266	1.155	61.345	553.234.881

**inkomen , gemiddelde waarden, spreidingsmaten, asymmetrie en belasting - vervolg**

Gemiddelde waarden		Spreidingsmaten		Asymmetrie	Staatsbelasting (in EUR)	Gemeente- en agglomeratiebelasting (in EUR)	Totale belasting (in EUR)	
Gemiddeld inkomen per aangifte	Mediaan inkomen (in EUR)	Interkwartaal verschil (in EUR)	Interkwartale coëfficiënt					
22.328	17.330	15.921	91,86	24,25	7.775.834.450	552.743.426	8.328.577.876	WaaIs Gewest
28.073	19.824	22.097	111,46	31,42	1.209.629.465	73.107.966	1.282.737.431	<b>Pr. Waals-Brabant</b>
28.073	19.824	22.097	111,46	31,42	1.209.629.465	73.107.966	1.282.737.431	Arr. Nijvel
20.825	16.468	14.519	88,16	23,42	2.658.407.786	202.146.562	2.860.554.348	<b>Pr. Henegouwen</b>
21.180	16.828	15.544	92,36	21,93	179.501.034	13.576.572	193.077.606	Arr. Aat
20.173	16.041	13.674	85,24	23,43	822.693.679	62.050.476	884.744.155	Arr. Charleroi
20.554	16.171	14.675	90,74	24,40	510.612.782	39.218.266	549.831.048	Arr. Bergen
20.393	16.941	13.137	77,54	19,43	132.126.597	9.998.706	142.125.303	Arr. Moeskroen
22.049	17.105	15.597	91,18	26,12	396.827.560	29.948.078	426.775.638	Arr. Zinnik
21.133	16.455	14.697	89,31	23,46	311.157.921	23.937.694	335.095.615	Arr. Thuin
21.424	17.083	15.401	90,15	22,61	305.488.210	23.416.767	328.904.977	Arr. Doornik
22.230	17.535	15.626	89,11	23,29	2.413.794.489	173.831.011	2.587.625.500	<b>Pr. Luik</b>
22.912	18.033	16.627	92,20	26,75	248.306.954	17.312.002	265.618.956	Arr. Hoei
21.836	17.062	15.100	88,50	23,88	1.402.112.578	104.109.528	1.506.222.106	Arr. Luik
22.414	18.134	15.906	87,71	20,25	581.377.183	39.213.287	620.590.470	Arr. Verviers
24.036	18.812	17.844	94,85	26,39	181.997.773	13.196.193	195.193.966	Arr. Borgworm
21.763	17.512	16.296	93,05	20,86	423.443.823	28.561.670	452.005.493	<b>Pr. Luxemburg</b>
25.373	20.140	18.665	92,67	22,71	77.725.724	5.048.414	82.774.138	Arr. Aarlen
19.883	15.729	15.606	99,21	21,12	64.680.194	4.505.827	69.186.021	Arr. Bastenaken
20.085	16.396	15.063	91,86	19,25	96.449.325	7.238.801	103.688.126	Arr. Marche-en-Famenne
21.005	16.961	15.336	90,41	22,00	104.631.528	6.835.297	111.466.825	Arr. Neufchâteau
22.662	18.500	16.639	89,94	22,97	79.957.049	4.933.329	84.890.378	Arr. Virton
22.683	17.767	16.428	92,46	23,58	1.070.558.886	75.096.216	1.145.655.102	<b>Pr. Namen</b>
21.960	17.195	15.009	87,28	20,68	214.147.455	15.415.298	229.562.753	Arr. Dinant
23.357	18.235	17.485	95,88	24,50	734.470.542	50.472.266	784.942.808	Arr. Namen
20.651	16.838	14.014	83,22	20,32	121.940.888	9.208.650	131.149.538	Arr. Philippeville

---

**Aantal verkeersongevallen**

---

	Met doden	Met zwaar-gewonden	Met licht gewonden	Totaal
	1	2	3	4
1999	108	705	3487	<b>4300</b>
2000	113	666	3310	<b>4089</b>
<b>2000</b>				
januari	97	637	3157	<b>3891</b>
februari	124	625	3123	<b>3872</b>
maart	99	602	3166	<b>3867</b>
april	118	696	3159	<b>3973</b>
mei	111	716	3813	<b>4640</b>
juni	121	767	3650	<b>4538</b>
juli	102	617	3170	<b>3836</b>
augustus	102	688	3000	<b>3770</b>
september	115	714	3545	<b>4374</b>
oktober	123	708	3666	<b>4497</b>
november	127	624	3194	<b>3945</b>
december	117	616	3129	<b>3862</b>
<b>2001</b>				
januari	88	538	2779	<b>3405</b>
februari	67	494	2570	<b>3131</b>
maart	70	512	3023	<b>3605</b>

---

**Aantal slachtoffers van verkeersongevallen**

---

	Totaal aantal overledenen	Ernst van de verwondigen na het ongeval		
		Doden	Met zwaar-gewonden	Met licht gewonden
	5	6	7	8
1999	116	99	868	5060
2000	120	105	805	4764
<b>2000</b>				
januari	108	89	799	4664
februari	130	100	793	4589
maart	109	79	724	4628
april	127	106	888	4689
mei	121	102	862	5437
juni	131	108	927	5286
juli	111	105	754	4759
augustus	108	101	823	4391
september	122	109	893	5083
oktober	134	125	855	5314
november	144	116	788	4649
december	125	117	741	4625
<b>2001</b>				
januari	-	100	665	4060
februari	-	71	597	3700
maart	-	76	627	4433

---

# **Economie en financiën**

# Demografie van de ondernemingen – Nieuwsflits

## Minder opiniepeilingsbureaus, meer helderzienden

Eind 2000 telde ons land 689.453 actieve (BTW-plichtige) ondernemingen, tegen 692.139 in 1999 en 697.687 in 1998. Het aantal ondernemingen daalde de laatste jaren dus, hoewel zowel 1999 als 2000 op economisch vlak goede jaren waren, met een groei van respectievelijk 3 en 4 procent. De afname van het aantal ondernemingen tussen 1998 en 2000 was in Brussel (min 3,8 procent) groter dan in Wallonië (min 2,2 procent) en in Vlaanderen (min 0,2 procent, bijna een status-quo dus) maar daar tegenover staat dan weer dat de economische bedrijvigheid - uitgedrukt in aantal ondernemingen per hoofd van de bevolking - relatief gezien groter is in Brussel. Bovendien bevinden zich in de hoofdstad ook meer zetels van ondernemingen dan in de andere gewesten. In het Brussels Gewest zijn er 768 actieve ondernemingen per 10.000 inwoners, tegen 698 per 10.000 in Vlaanderen en 600 per 10.000 in Wallonië. Dat blijkt uit cijfers van het Nationaal Instituut voor de Statistiek.

### Aantal ondernemingen - algemene evolutie (1995-2000)

BTW-plichtige ondernemingen	1995	1998	1999	2000
<b>België</b>	685.194	697.687	692.139	689.453
Brussels Hoofdst. Gewest	79.157	76.798	74.754	73.903
Vlaams Gewest	401.233	415.676	414.784	414.852
Waals Gewest	204.804	205.213	202.601	200.698

Toestand op het einde van het jaar.

Bron: NIS, Bedrijfsregister DBRIS.

### Boom van de consultancy- en informaticasector

Tussen 1998 en 2000 kwamen er maar liefst 2.785 adviesbureaus (consultancy en audit) en 2.435 informaticabedrijven bij [a]. Binnen de informaticasector valt vooral de groei van de computeradviesbureaus op (hieronder vallen onder meer systeemintegratoren en IT-consultingbedrijven). Het aantal nam toe met 1.245 (plus 45 procent). De op één na sterkste groei wordt gerealiseerd door de softwarebedrijven (realisatie van programma's en gebruiksklare systemen, webdesigners...). In deze groep is er een toename van 924 bedrijven (plus 22 procent). Verder steeg ook het aantal kleinhandelzaken in computers en kantooruitrusting (met 441 of plus 24 procent) en het aantal firma's dat instaat voor het onderhoud en de reparatie van computers (met 45 of plus 19 procent). Een grote procentuele toename komt op het conto van de databankbedrijven (hosts en internetproviders). Hun aantal steeg op twee jaar tijd met meer dan een derde. Toch floreerden niet alle informaticabedrijven. Er verdwenen immers gegevensverwerkende bedrijven en ook het aantal fabrikanten en assembleurs van computers en informatieverwerkende apparatuur in ons land nam licht af.

### Groeiende milieusector

Nog een groeier is de milieusector. Hoewel het hier alles samen slechts over een paar honderd ondernemingen gaat, is het toch wel duidelijk dat de sector de wind in de zeilen heeft. Zo nam het aantal ondernemingen dat zich bezig houdt met het beheer van stortplaatsen toe met 43 procent, het aantal bedrijven dat werk maakt van de verzameling en zuivering van afvalwater met 20 procent en het aantal bedrijven dat niet-huishoudelijk afval verzamelt, stort of verwerkt met 18 procent. Verder stegen ook de architectenbureaus, holdings, kleinhandels in motorvoertuigen, schoonheidsinstituten en accountantsbureaus fors in aantal. Er kwamen heel wat cateringbedrijven (plus 18 procent) en lingeriewinkels (plus 11 procent) bij. Ook de telecomsector boerde goed [a]. Amusement en ontspanning zijn eveneens wingewesten.



## Demografie van de ondernemingen – Nieuwsflits

Het aantal pretparken in ons land verdubbelde op twee jaar tijd en zo na, de aantallen productiebedrijven van televisieprogramma's (plus 22 procent), productiebedrijven van televisiefilms (plus 16 procent) en zendstations (plus 9 procent) schoten omhoog en er verschenen flink wat nieuwe fietshandels (plus 10 procent). Er is blijkbaar veel vraag naar grafologen, astrologen, helderzienden, kaartleggers en wichelaars want hun aantal steeg met bijna 10 procent.

[a] Let wel: de cijfers gaan tot en met 2000. De eerste problemen binnen de ICT-sector staken de kop op in 2000, maar het zwaartepunt van de malaise lag in 2001.

### Bedrijven waarvan het aantal sterk steeg tussen 1998 en 2000 - België

Sector	Procentuele toename	Aangroei in absolute cijfers
Adviesbureaus in verband met bedrijfsbeheer en organisatie (a)	+22,3%	+2.785
Informaticabedrijven	+25,1%	+2.435
Architectenbureaus	+8,3%	+932
Holdings	+53,7%	+739
Kleinhandelszaken in motorvoertuigen	+8,0%	+456
Schoonheidsinstituten	+5,3%	+408
Accountantsbedrijven	+17,9%	+329
Telecombedrijven	+57,1%	+326
Zelfstandige kunstenaars	+7,8%	+326
Public relationsbureaus	+36,5%	+258
Technische studiebureaus	+4,1%	+230
Paramedici (b)	+26,6%	+222
Koerierbedrijven	+8,7%	+220

(a) Consultancybedrijven, auditbedrijven...

(b) Individuele of groepspraktijken voor homeopathie, acupunctuur, logopedie, osteopathie, chiropraxie... Exclusief kinesitherapeuten.

Toestand op het einde van het jaar.

Bron: NIS, Bedrijfsregister DBRIS.

### Steeds minder gemengde landbouwbedrijven

In sommige sectoren was er een aanzienlijke of vrij aanzienlijke afname van het aantal ondernemingen. De zwaarste klappen werden geïncasseerd door de gemengde landbouwbedrijven. Het aantal daalde van 43.620 in 1998 tot 40.625 in 2000. De afname was verhoudingsgewijs nog iets groter in Vlaanderen dan in Wallonië. In het noorden van het land verdwenen 1.857 bedrijven (7,2 procent), in Wallonië 1.133 (6,4 procent).

Het wordt stilaan een cliché, maar ook de Belgische cafés blijven het moeilijk hebben. Eind 1998 waren er nog 25.099, eind 2000 nog 22.741. Dat wil zeggen dat bijna 1 op 10 cafés verdween. In Brussel hield 13,3 procent ermee op (van 2.008 naar 1.740), in Wallonië 10,2 procent (van 7.476 naar 6.715) en in Vlaanderen 8,5 procent (van 15.615 naar 14.286). Vlaanderen telt nu nog 24 cafés per 10.000 inwoners, Wallonië 20 en Brussel 18.

Ook heel wat garages, textielkleinhandelszaken en kleine algemene voedingszaken stopten ermee. In relatieve zin viel de vermindering van het aantal belastingconsulenten (en bedrijven voor belastingconsulentie) op.

## Demografie van de ondernemingen – Nieuwsflits

---

Op twee jaar tijd verdween er één op drie (van 1.971 in 1998 naar 1.333 in 2000). Ook het aantal opiniepeilingsbureaus daalde met bijna een vijfde.

Een sector in moeilijkheden is die van de diamantbewerking. Dat bleek recent nog eens met de sluiting van Lens Diamond Industries uit Berlaar. Het aantal diamantbewerkende bedrijven daalde op twee jaar tijd met 16 procent. Er waren in 2000 ook aanzienlijk minder fabrikanten van sportartikelen, viswinkels, interimkantoren en schoenmakers. Er verdwenen verder ook een honderdtal dancings en discotheken. In 1998 waren er nog 875, twee jaar later waren er daar nog maar 775 van overgebleven.

---

### Bedrijven waarvan het aantal sterk daalde tussen 1998 en 2000 - België

---

Sector	Procentuele afname	Afname in absolute cijfers
Gemengde landbouwbedrijven	-6,9%	-2.995
Cafés	-9,4%	-2.358
Garages (onderhoud en reparatie van auto's)	-8,0%	-1.056
Textielhandelszaken	-14,3%	-914
Kleine algemene voedingszaken (a)	-11,3%	-880
Marktonderzoekbureaus	-10,2%	-734
Belastingconsulenten	-32,4%	-638
Slagers	-9,3%	-604
Artisanale brood- en banketbakkerijen	-5,7%	-377
Kleinhandelzaken in elektrische huishoudapparaten en in audio- en videoapparatuur	-7,6%	-369
Industriële reinigingsfirma's	-7,5%	-346
Reclamebureaus	-4,1%	-326
Kapsalons	-1,7%	-325

(a) Verkoopsoppervlakte minder dan 100 m<sup>2</sup>.

Toestand op het einde van het jaar.

Bron: NIS, Bedrijfsregister DBRIS.

Tot slot vindt u hieronder de evolutie van het aantal ondernemingen in enkele in het oog springende sectoren. Op vijf jaar tijd verdween bijna één op tien van alle landbouwbedrijven en bijna één op vier van alle kleding- en confectiebedrijven. Het aantal informaticabedrijven nam daarentegen sterk toe. Tussen 1995 en 2000 kwamen er echter ook heel wat bouwondernemingen bij.

## Demografie van de ondernemingen – Nieuwsflits

### Aantal ondernemingen - evolutie van enkele in het oog springende sectoren (1995-2000)

BTW-plichtigen	1995	1998	1999	2000	2000/1995
<u>België</u>					
Landbouw	77.892	73.321	72.017	70.644	-9,3%
Textiel	2.075	2.249	2.160	2.124	+2,4%
Kleding en confectie	2.743	2.439	2.240	2.112	-23,0%
Industrie	51.657	52.721	51.966	51.103	-1,1%
Bouwnijverheid	75.923	81.639	81.501	81.515	+7,4%
Kleinhandel en reparatie	111.831	107.958	105.302	102.834	-8,0%
Informatica	7.359	9.686	10.597	12.121	+64,7%
<u>Brussels Hoofdstedelijk Gewest</u>					
Landbouw	374	362	351	357	-4,5%
Textiel	116	126	121	116	0,0%
Kleding en confectie	487	414	376	356	-26,9%
Industrie	5.722	5.265	5.084	4.947	-13,5%
Bouwnijverheid	5.974	5.772	5.615	5.476	-8,3%
Kleinhandel en reparatie	11.531	10.435	10.070	9.923	-13,9%
Informatica	1.253	1.693	1.833	2.090	+66,8%
<u>Vlaams Gewest</u>					
Landbouw	50.999	48.346	47.435	46.567	-8,7%
Textiel	1.647	1.768	1.709	1.676	+1,8%
Kleding en confectie	1.596	1.463	1.333	1.238	-22,4%
Industrie	31.197	32.635	32.198	31.660	1,5%
Bouwnijverheid	45.259	49.849	50.112	50.422	+11,4%
Kleinhandel en reparatie	65.492	64.208	62.805	61.215	-6,5%
Informatica	4.163	5.480	6.025	6.960	+67,2%
<u>Waals Gewest</u>					
Landbouw	26.519	24.613	24.231	23.720	-10,6%
Textiel	312	355	330	332	+6,4%
Kleding en confectie	660	562	531	518	-21,5%
Industrie	14.738	14.821	14.684	14.496	-1,6%
Bouwnijverheid	24.690	26.018	25.774	25.617	+3,8%
Kleinhandel en reparatie	34.808	33.315	32.427	31.696	-8,9%
Informatica	1.943	2.513	2.739	3.071	+58,1%

Toestand op het einde van het jaar.

Bron: NIS, Bedrijfsregister DBRIS.

# Conjunctuurindicatoren

## België : bruto-indexen van de nieuwe orders (1995=100)

	Industrie en bouw met productie op basis van orders	Industrie met productie op basis van orders	Textiel en kleding (17-18)	Papier en karton (21)	Transportmiddelen (34-35)
1997	97,4	100,3	95,3	88,8	102,6
1998	95,3	98,8	94,3	88,3	107,0
1999	106,1	111,4	90,6	97,1	113,7
2000	117,8	126,9	90,9	111,3	123,2
<b>2000</b>					
Maart	131,0	140,0	103,8	120,7	149,7
April	114,2	124,4	82,8	111,8	127,8
Mei	123,5	134,1	95,1	122,3	131,2
Juni	119,2	128,0	84,0	113,5	112,2
Juli	99,2	111,0	73,0	101,1	106,0
Augustus	112,7	117,0	84,3	101,9	94,0
September	128,5	136,1	101,9	112,9	155,3
Oktober	128,7	139,3	100,4	115,3	131,0
November	121,3	131,8	93,0	115,0	133,9
December	115,3	123,2	78,6	94,6	117,6
<b>2001</b>					
Januari	117,7	129,8	87,5	114,3	133,8
Februari	115,7	127,5	94,6	113,0	137,6
Maart	123,8	135,6	97,7	117,9	143,6
April	108,5	114,1	85,5	110,6	92,1
Mei	117,6	126,7	81,5	119,8	123,4
Juni	119,2	125,2	78,9	123,3	119,9
Juli	98,7	107,1	68,1	112,0	101,0
Augustus	101,0	107,9	76,9	107,0	84,6
September	108,6	115,5	88,8	123,6	104,0
Oktober	115,9	124,4	94,7	125,5	113,5
November	106,1	114,2	81,0	108,4	110,0
December	99,9	106,3	66,6	94,4	130,4
<b>2002</b>					
Januari	101,8	108,2	88,3	120,9	100,8
Februari	98,4	109,2	88,0	124,8	102,4
<hr/>					
	Chemische nijverheid (24)	Metallurgie (27)	Metaalverwerking (28-35)	Elektrische en elektronische apparaten (30-33)	Bouwnijverheid (45)
1997	103,3	88,1	103,4	102,8	87,6
1998	91,4	89,7	106,8	109,4	83,2
1999	131,9	87,7	109,4	107,1	87,4
2000	156,1	107,2	122,4	136,4	88,2
<b>2000</b>					
Maart	167,8	113,7	137,8	135,6	101,0
April	149,9	97,8	124,8	141,7	81,2
Mei	167,1	114,4	127,9	130,8	89,2
Juni	163,5	109,4	121,9	135,8	90,3
Juli	146,2	90,8	104,6	128,7	62,0
Augustus	150,6	97,8	110,0	148,7	97,0
September	163,8	114,3	132,9	126,4	102,8
Oktober	163,8	124,0	136,6	171,6	94,0
November	157,4	114,4	128,9	140,0	87,3
December	143,7	100,0	127,2	153,0	89,1
<b>2001</b>					
Januari	157,4	112,6	126,8	133,6	80,3
Februari	151,3	105,0	125,4	133,8	78,9
Maart	159,4	114,5	134,0	147,6	86,7
April	148,3	97,1	104,4	131,2	88,1
Mei	159,2	108,8	121,8	135,9	88,0
Juni	154,9	98,4	123,9	142,7	97,1
Juli	139,7	92,5	99,8	113,4	71,7
Augustus	136,1	88,4	102,4	137,4	77,7
September	139,6	100,3	108,3	112,0	85,1
Oktober	151,1	104,6	118,2	121,4	87,7
November	138,5	95,8	110,6	117,5	79,5
December	116,9	71,2	115,9	112,4	77,9
<b>2002</b>					
Januari	138,0	94,4	96,6	99,3	79,6
Februari	136,4	89,9	100,2	99,8	65,1

**België : bruto productie-indexen (1995=100)**

	Totale industrie (10-45)	Totale industrie (zonder bouwnijverheid) (10-41)	Intermediaire goederen	Investerings- goederen	Chemische nijverheid (24)	Metaalverwerking (28-35)
1997	105,0	105,4	109,9	102,4	115,2	105,0
1998	108,2	108,9	114,0	107,5	115,7	111,4
1999	110,0	110,1	117,6	106,1	124,0	111,8
2000	115,2	115,5	122,9	101,7	138,5	117,6
<b>2000</b>						
Maart	127,4	126,1	133,5	125,9	150,1	133,5
April	112,5	113,1	123,2	107,0	145,3	114,0
Mei	123,5	120,8	125,1	113,4	144,5	125,9
Juni	118,8	118,2	121,0	106,5	143,8	127,2
Juli	89,4	97,4	108,8	90,6	126,9	91,0
Augustus	109,3	106,3	114,1	77,0	130,3	104,6
September	121,6	119,3	121,7	97,3	133,1	125,6
Oktober	125,6	124,1	129,5	97,6	135,5	125,9
November	123,1	123,7	130,8	113,8	139,8	128,3
December	113,8	117,3	123,2	103,8	133,4	126,3
<b>2001</b>						
Januari	114,2	117,5	124,5	121,6	139,3	125,6
Februari	116,1	116,6	121,4	127,2	137,1	129,7
Maart	127,4	128,1	128,8	147,5	144,3	148,2
April	111,4	112,2	118,8	107,1	136,6	117,8
Mei	117,1	115,1	116,6	118,9	140,5	125,2
Juni	121,4	119,9	117,8	122,2	141,5	135,1
Juli	92,8	99,6	107,3	90,4	128,8	95,7
Augustus	108,2	105,1	111,6	79,8	134,2	102,4
September	115,9	115,1	115,6	116,6	126,4	122,6
Oktober	126,3	123,4	127,2	115,3	134,2	127,1
November	117,2	117,5	121,6	133,2	126,5	128,2
December	105,7	109,7	117,8	101,7	123,5	115,1
<b>2002</b>						
Januari	108,9	110,6	121,1	101,0	145,2	105,9
Februari	108,2	109,0	117,2	109,5	135,7	113,2
	Duurzame consumptiegoederen	Niet-duurzame consumptiegoederen	Winning van delfstoffen (10-14)	Industrie (15-37)	Elektriciteit, gas en water (40-41)	Bouwnijverheid (45)
1997	94,5	100,7	113,4	105,4	105,6	102,9
1998	95,7	101,6	116,5	108,4	112,7	104,8
1999	92,9	99,7	125,2	109,6	112,8	109,1
2000	96,7	103,2	138,1	116,1	109,7	113,6
<b>2000</b>						
Maart	118,7	106,5	151,6	126,9	119,2	133,2
April	90,0	95,9	143,4	113,3	109,9	109,4
Mei	101,9	106,5	164,8	123,7	98,9	135,2
Juni	96,5	103,9	154,3	120,7	98,6	121,3
Juli	67,1	89,0	110,8	97,4	96,6	51,7
Augustus	69,7	98,9	147,4	107,4	96,7	123,0
September	108,1	111,2	150,2	121,3	103,5	131,7
Oktober	110,9	114,1	150,7	125,1	115,3	132,4
November	107,3	111,5	143,3	123,7	122,5	119,6
December	102,1	104,2	113,0	116,1	125,3	97,4
<b>2001</b>						
Januari	94,9	101,8	113,5	118,3	111,8	98,8
Februari	97,8	101,1	123,1	117,4	110,7	113,3
Maart	107,5	110,2	149,1	130,0	114,0	124,0
April	90,4	99,8	144,1	113,0	104,9	107,5
Mei	96,8	103,4	165,3	117,5	96,1	126,4
Juni	104,5	111,2	166,5	123,4	94,7	128,2
Juli	68,1	95,0	112,4	100,5	92,6	60,8
Augustus	73,0	101,6	155,5	106,6	92,7	122,2
September	102,1	110,9	146,3	117,3	98,5	119,5
Oktober	108,7	121,5	152,3	124,6	113,4	139,5
November	96,9	111,5	137,8	117,2	116,8	115,8
December	91,2	100,7	109,2	107,6	122,1	87,2
<b>2002</b>						
Januari	86,3	105,2	109,8	110,6	108,9	100,8
Februari	92,9	98,2	116,8	108,7	109,5	104,2

# Conjunctuurindicatoren

## Afzetzprijindexen (2000=100)

	Totale industrie (zonder bouwnijverheid) (10-41)	Intermediaire goederen	Investerings- goederen	Duurzame consumptiegoederen	Chemische nijverheid (24)
2001	100,0	102,7	99,5	100,6	100,4
2002					
<b>2001</b>					
Januari	100,7	101,0	100,3	101,5	102,1
Februari	100,9	102,2	100,2	100,8	102,0
Maart	100,9	103,0	100,0	100,8	101,9
April	100,8	103,2	100,0	100,9	102,0
Mei	100,7	103,6	100,0	101,1	101,5
Juni	100,2	102,7	99,6	101,0	101,0
Juli	100,0	103,0	99,6	101,1	100,4
Augustus	99,7	102,5	99,4	101,0	100,0
September	99,8	103,8	99,7	100,9	99,6
Oktober	99,3	103,1	99,0	100,5	99,1
November	98,9	102,8	98,5	99,3	98,3
December	98,6	102,4	98,4	99,2	97,6
<b>2002</b>					
Januari	99,1	103,5	97,9	99,4	97,5
Februari	99,1	103,4	97,9	99,4	96,9

	Niet-duurzame consumptiegoederen	Winning van delfstoffen (10-14)	Industrie (15-37)	Metaalverwerking (28-35)	Elektriciteit, gas en water (40-41)
2001	99,3	104,8	99,2	99,6	104,7
2002					
<b>2001</b>					
Januari	100,0	104,0	100,5	100,6	101,7
Februari	100,0	104,4	100,5	100,4	103,2
Maart	100,0	104,7	100,3	100,3	104,5
April	100,1	104,6	100,1	100,1	104,7
Mei	99,6	104,6	100,0	100,1	105,1
Juni	99,3	104,6	99,6	99,7	104,0
Juli	99,3	104,6	99,2	99,7	104,9
Augustus	99,3	104,9	98,9	99,5	104,5
September	99,1	105,5	98,7	99,7	106,3
Oktober	98,8	105,4	98,1	99,1	106,0
November	98,4	105,3	97,6	98,5	106,2
December	98,0	105,3	97,3	98,4	106,0
<b>2002</b>					
Januari	97,6	107,6	97,3	97,8	109,1
Februari	97,7	109,7	97,3	97,8	109,5

## Afzetsprijsindexen binnenlandse markt (2000=100)

	Totale industrie (zonder bouwnijverheid) (10-41)	Intermediaire goederen	Investerings- goederen	Duurzame consumptiegoederen	Chemische nijverheid (24)
2001	100,7	101,5	99,8	100,5	97,7
<b>2001</b>					
Januari	100,7	101,1	100,3	100,4	101,0
Februari	101,2	101,8	100,4	100,2	100,9
Maart	101,5	102,4	100,1	100,3	100,8
April	101,4	102,1	100,1	100,5	101,0
Mei	101,3	102,3	100,2	100,9	99,4
Juni	100,7	101,4	99,9	101,1	98,1
Juli	100,7	101,5	99,9	101,1	96,7
Augustus	100,4	101,0	99,7	100,9	96,2
September	100,8	101,6	99,9	100,8	95,6
Oktober	100,5	101,3	99,5	100,6	95,4
November	100,3	101,2	99,0	100,1	94,6
December	100,0	101,0	98,7	100,0	93,8
<b>2002</b>					
Januari	100,6	102,4	99,3	100,6	92,9
Februari	100,3	102,6	99,1	100,6	91,8

	Niet-duurzame consumptiegoederen	Winning van delfstoffen (10-14)	Industrie (15-37)	Metaalverwerking (28-35)	Elektriciteit, gas en water (40-41)
2001	98,7	96,8	99,2	99,6	104,4
<b>2001</b>					
Januari	99,9	103,0	100,3	100,5	101,5
Februari	99,8	101,7	100,4	100,5	102,9
Maart	99,7	100,4	100,3	100,3	104,2
April	99,8	99,4	100,0	99,9	104,4
Mei	99,0	98,0	99,8	100,0	104,8
Juni	98,6	96,5	99,4	99,6	103,7
Juli	98,6	95,0	99,0	99,6	104,6
Augustus	98,6	94,0	98,8	99,3	104,2
September	98,4	93,8	98,6	99,5	106,0
Oktober	98,1	93,6	98,3	99,1	105,7
November	97,7	93,5	97,9	98,7	105,9
December	97,3	93,5	97,6	98,5	105,7
<b>2002</b>					
Januari	97,0	95,8	97,1	98,5	108,9
Februari	97,0	96,3	96,6	98,2	109,2

# Conjunctuurindicatoren

## Afzetsindexen buitenlandse markt (2000=100)

	Totale industrie (zonder bouwnijverheid) (10-41)	Intermediaire goederen	Investerings- goederen	Duurzame consumptiegoederen	Chemische nijverheid (24)
2001	99,6	99,3	99,5	100,6	101,3
2002					
<b>2001</b>					
Januari	101,0	101,2	100,2	102,1	102,5
Februari	100,9	101,3	100,1	101,1	102,4
Maart	100,7	101,0	100,0	101,1	102,3
April	100,4	100,7	99,9	101,1	102,3
Mei	100,3	100,6	99,9	101,1	102,2
Juni	99,9	100,0	99,5	100,9	102,0
Juli	99,7	99,3	99,6	101,0	101,7
Augustus	99,4	98,7	99,5	100,9	101,3
September	99,2	98,2	99,8	100,8	101,0
Oktober	98,6	97,4	99,1	100,3	100,4
November	98,2	97,0	98,6	98,7	99,6
December	98,0	96,7	98,5	98,7	98,9
<b>2002</b>					
Januari	97,8	97,3	97,5	98,8	99,2
Februari	97,9	97,2	97,6	98,7	98,7

	Niet-duurzame consumptiegoederen	Winning van delfstoffen (10-14)	Industrie (15-37)	Metaalverwerking (28-35)	Elektriciteit, gas en water (40-41)
2001	99,9	104,9	99,5	99,7	111,0
2002					
<b>2001</b>					
Januari	100,2	103,9	100,9	100,6	106,9
Februari	100,2	104,3	100,8	100,3	108,9
Maart	100,2	104,6	100,6	100,3	110,8
April	100,2	104,5	100,3	100,1	111,4
Mei	100,2	104,5	100,2	100,1	111,8
Juni	100,1	104,5	99,8	99,7	111,2
Juli	100,2	104,5	99,5	99,8	111,8
Augustus	100,1	104,3	99,2	99,6	111,4
September	99,9	106,1	99,0	99,8	112,5
Oktober	99,6	106,0	98,4	99,2	112,3
November	99,2	105,9	98,0	98,6	112,2
December	98,8	105,9	97,8	98,5	111,6
<b>2002</b>					
Januari	98,2	107,9	97,6	97,6	112,8
Februari	98,6	112,6	97,7	97,7	114,2



**Indexcijfers van de consumptieprijzen**

	Algemeen indexcijfer			Gezondheidsindex		Voedings- middelen (1)	Niet- voedings- middelen			
	Basis			Basis			Diensten	Huur		
	1996 = 100	1988 = 100	1981 = 100	1996 = 100	1988 = 100					
							<b>Basis 1981 = 100</b>			
<b>1986</b>	79,24	97,25	131,56	-	-	134,44	129,00	132,38	134,96	
<b>1987</b>	80,47	98,76	133,60	-	-	133,90	130,43	136,52	140,72	
<b>1988</b>	81,40	99,91	135,15	-	-	133,88	131,91	138,59	145,85	
<b>1989</b>	83,93	103,01	139,35	-	-	138,07	136,37	142,14	151,24	
<b>1990</b>	86,82	106,56	144,16	-	-	143,18	141,17	146,69	156,08	
							<b>Basis 1988 = 100</b>			
<b>1991</b>	89,62	109,99	148,79	-	-	108,88	110,20	110,46	109,49	
<b>1992</b>	91,79	112,66	152,40	-	-	108,75	111,86	115,07	115,93	
<b>1993</b>	94,32	115,76	156,60	-	-	107,89	115,20	119,45	122,05	
<b>1994</b>	96,56	118,51	160,32	96,83	116,75	109,82	117,57	122,52	127,61	
<b>1995</b>	97,98	120,25	162,67	98,34	118,57	111,15	118,52	124,99	131,29	
<b>1996</b>	100,00	122,73	166,03	99,97	120,53	111,85	121,34	127,92	134,54	
<b>1997</b>	101,63	124,73	168,74	101,29	122,12	114,31	123,16	129,81	136,80	
<b>1998</b>	102,60	125,92	170,35	102,58	123,68	116,42	122,61	132,85	138,40	
<b>1999</b>	103,75	127,33	172,25	103,54	124,84	116,65	124,13	134,93	140,38	
<b>2000</b>	106,39	130,57	176,64	105,49	127,19	117,66	128,94	137,64	142,41	
<b>2001</b>	109,02	133,80	181,00	108,38	130,68	122,63	131,14	141,02	145,13	
							<b>Basis 1996 = 100</b>			
<b>2000</b>										
Maart	105,60	129,60	175,33	104,79	126,35	103,94	105,37	107,22	105,52	
April	105,80	129,85	175,66	105,08	126,69	105,32	104,97	107,50	105,67	
Mei	106,10	130,22	176,16	105,21	126,85	105,54	105,63	107,35	105,71	
Juni	106,50	130,71	176,82	105,43	127,12	106,08	106,17	107,45	105,81	
Juli	106,71	130,97	177,17	105,69	127,43	106,21	106,05	108,23	105,99	
Augustus	106,68	130,93	177,12	105,74	127,49	105,53	106,21	108,39	106,02	
September	107,41	131,82	178,33	106,20	128,05	105,56	108,06	108,00	106,19	
Oktober	107,15	131,51	177,90	106,04	127,85	105,14	107,95	107,59	106,22	
November	107,50	131,93	178,48	106,45	128,35	105,97	108,22	107,74	106,34	
December	107,22	131,59	178,02	106,40	128,29	105,45	107,56	108,17	106,42	
							<b>2001</b>			
Januari	107,11	131,46	177,83	106,48	128,38	106,22	106,70	108,44	106,84	
Februari	107,57	132,02	178,60	106,83	128,80	106,31	107,38	108,85	107,23	
Maart	107,81	132,32	179,00	107,14	129,18	107,37	107,42	108,80	107,42	
April	108,75	133,47	180,56	107,94	130,14	109,31	108,17	109,46	107,63	
Mei	109,43	134,30	181,69	108,46	130,77	110,82	108,89	109,56	107,69	
Juni	109,62	134,54	182,00	108,81	131,19	111,22	108,87	109,94	107,81	
Juli	109,54	134,44	181,87	108,92	131,32	110,66	108,24	111,06	107,92	
Augustus	109,53	134,43	181,85	108,99	131,41	110,76	108,23	110,90	108,06	
September	109,84	134,81	182,37	109,16	131,61	110,69	109,03	110,79	108,21	
Oktober	109,67	134,60	182,09	109,22	131,69	111,08	108,24	111,08	108,44	
November	109,79	134,75	182,28	109,43	131,94	110,97	108,01	111,91	108,55	
December	109,56	134,46	181,90	109,23	131,70	110,24	107,72	112,09	108,66	
							<b>2002</b>			
Januari	110,22	135,27	183,00	109,93	132,54	112,51	107,81	112,43	109,23	
Februari	110,40	135,49	183,30	110,09	132,74	111,52	107,98	113,44	109,70	
Maart	110,69	135,85	183,78	110,33	133,02	112,13	108,34	113,40	109,94	
April	110,72	135,89	183,83	110,11	132,76	112,23	108,91	112,50	110,13	
Mei	110,89	136,10	184,11	110,35	133,05	112,92	108,78	112,73	110,39	

(1) Dranken inbegrepen.

Bron : Dienst voor het Indexcijfers van het Ministerie van Economische Zaken.

# Conjunctuurindicatoren

## België : bruto werknemersindexen (1995=100)

	Totale industrie (10-45)	Totale industrie (zonder bouwnijverheid) (10-41)	Intermediaire goederen	Investerings- goederen	Chemische nijverheid (24)	Metaalverwerking (28-35)
1997	98,2	97,9	99,6	108,2	98,6	99,6
1998	99,7	99,2	102,1	113,8	100,5	102,0
1999	99,6	98,8	103,6	125,2	101,6	102,3
2000	100,3	99,2	105,3	127,1	103,8	104,0
<b>2000</b>						
Maart	99,6	98,5	104,3	126,2	103,2	102,7
April	99,7	98,6	104,8	126,6	103,2	103,1
Mei	99,9	98,8	105,1	126,7	103,5	103,4
Juni	99,7	98,6	105,1	126,1	103,3	103,4
Juli	100,0	99,0	105,5	127,1	103,8	104,0
Augustus	100,8	99,5	106,0	128,1	104,4	104,5
September	101,2	99,8	106,2	127,3	104,6	104,8
Oktober	101,6	100,1	106,2	128,2	104,7	105,7
November	101,9	100,4	106,5	129,2	105,0	106,1
December	101,7	100,3	106,4	128,7	104,5	105,9
<b>2001</b>						
Januari	100,2	99,2	106,0	129,4	104,3	105,2
Februari	100,5	99,4	106,1	129,6	103,7	105,6
Maart	100,5	99,3	106,1	129,4	104,2	105,5
April	100,2	99,0	106,0	128,7	103,7	105,3
Mei	100,2	98,9	105,9	127,9	103,8	105,0
Juni	100,7	99,5	105,4	126,6	103,1	106,5
Juli	100,8	99,6	105,0	126,7	103,2	108,0
Augustus	100,8	99,2	105,1	127,5	103,5	105,8
September	100,6	98,9	105,3	125,6	104,1	105,1
Oktober	100,5	98,6	104,7	125,6	104,1	104,9
November	100,3	98,3	103,8	125,7	104,1	104,4
December	99,6	97,8	103,5	124,8	103,9	103,6
<b>2002</b>						
Januari	98,2	96,6	102,3	122,5	102,9	102,3
Februari	98,0	96,3	102,1	122,1	102,7	102,0

	Duurzame consumptiegoederen	Niet-duurzame consumptiegoederen	Winning van delfstoffen (10-14)	Industrie (15-37)	Elektriciteit, gas en water (40-41)	Bouwnijverheid (45)
1997	92,2	97,6	99,3	97,9	97,9	99,3
1998	92,1	99,0	99,1	99,2	97,8	101,8
1999	90,8	98,2	102,4	98,8	98,2	102,9
2000	91,6	99,7	102,9	99,2	97,8	104,9
<b>2000</b>						
Maart	92,8	98,7	103,4	98,5	99,0	103,8
April	92,9	99,1	104,0	98,6	98,4	103,7
Mei	93,2	98,9	104,2	98,7	98,5	104,3
Juni	90,8	98,5	103,4	98,6	98,4	104,1
Juli	91,1	99,3	103,2	99,1	96,8	103,9
Augustus	91,2	100,0	103,6	99,5	96,9	106,1
September	92,1	100,8	102,8	99,9	97,1	106,6
Oktober	92,3	101,2	101,8	100,2	96,9	107,1
November	92,3	101,6	102,1	100,6	96,9	107,3
December	91,7	101,5	101,8	100,4	97,1	107,0
<b>2001</b>						
Januari	92,5	100,8	102,0	99,3	96,0	103,8
Februari	92,7	101,1	102,6	99,5	96,1	104,3
Maart	92,3	100,7	102,5	99,5	93,5	105,1
April	92,6	100,0	102,4	99,3	92,9	104,9
Mei	92,5	99,9	101,7	99,1	92,9	105,1
Juni	100,4	100,2	101,7	99,7	92,9	105,5
Juli	91,3	100,4	101,2	99,9	92,8	105,4
Augustus	100,6	100,5	102,0	99,4	92,9	106,8
September	91,6	100,7	102,2	99,0	95,0	107,5
Oktober	91,3	101,0	101,9	98,8	92,3	107,9
November	91,0	100,8	101,6	98,5	92,3	107,7
December	90,8	100,2	100,9	97,9	92,4	106,6
<b>2002</b>						
Januari	92,0	100,5	98,3	96,9	89,3	104,4
Februari	91,6	100,1	98,5	96,6	89,4	104,3

**België : bruto-indexen van de gewerkte uren (1995=100)**

	Totale industrie (10-45)	Totale industrie (zonder bouwnijverheid) (10-41)	Investerings- goederen	Chemische nijverheid (24)	Metaalverwerking (28-35)	
1997	101,0	98,8	99,2	100,4	100,1	
1998	102,4	99,9	102,6	100,8	103,4	
1999	104,0	101,0	103,1	105,5	106,6	
2000	105,2	101,6	104,9	107,4	108,3	
<b>2000</b>						
Maart	120,9	116,1	122,4	120,0	126,3	
April	101,7	98,4	102,4	103,9	105,5	
Mei	117,9	111,8	116,7	116,1	120,4	
Juni	106,5	101,2	104,5	105,8	108,2	
Juli	70,0	73,2	73,0	86,3	73,0	
Augustus	98,6	91,2	91,8	99,0	95,4	
September	113,1	107,0	110,1	110,6	114,3	
Oktober	118,2	113,2	118,3	117,6	122,2	
November	110,2	106,4	111,9	109,7	115,1	
December	91,7	88,8	89,7	96,3	93,0	
<b>2001</b>						
Januari	110,6	111,5	118,5	117,8	121,4	
Februari	107,8	104,7	110,7	108,1	113,8	
Maart	116,8	112,9	120,1	118,6	123,6	
April	102,7	99,7	104,4	104,6	107,5	
Mei	110,2	104,5	109,7	108,9	112,1	
Juni	109,9	103,9	109,8	105,7	113,9	
Juli	77,3	79,9	83,7	87,8	84,6	
Augustus	97,1	89,8	91,6	95,4	94,7	
September	106,4	101,6	106,3	106,5	110,3	
Oktober	119,9	113,4	119,3	118,6	123,2	
November	106,5	102,1	106,8	106,6	110,1	
December	84,9	82,9	82,6	91,9	85,9	
<b>2002</b>						
Januari	105,8	105,0	110,7	114,3	111,9	
Februari	101,6	99,2	105,2	106,0	106,1	
<hr/>						
	Duurzame consumptiegoederen	Niet-duurzame consumptiegoederen	Winning van delfstoffen (10-14)	Industrie (15-37)	Elektriciteit, gas en water (40-41)	Bouwnijverheid (45)
1997	93,1	98,4	95,5	98,7	101,3	109,0
1998	93,7	99,2	95,9	99,9	101,5	111,4
1999	102,9	100,8	99,7	100,9	102,2	115,3
2000	100,4	101,0	99,0	101,5	104,9	119,3
<b>2000</b>						
Maart	118,9	112,9	117,7	116,5	106,2	140,1
April	96,4	95,7	100,1	98,1	104,5	114,7
Mei	111,9	109,4	112,1	112,1	105,9	142,3
Juni	103,1	99,3	99,9	101,1	104,6	127,4
Juli	56,1	77,2	59,9	72,4	93,0	55,8
Augustus	87,0	94,2	102,8	91,1	92,8	128,8
September	110,9	106,3	103,5	106,9	109,2	137,4
Oktober	112,1	111,7	108,2	113,1	116,1	138,1
November	106,7	105,6	102,7	106,5	105,0	125,3
December	86,9	91,9	80,4	88,3	101,3	102,8
<b>2001</b>						
Januari	107,5	108,9	99,8	111,2	117,1	105,3
Februari	102,7	101,1	100,1	104,1	117,2	119,9
Maart	111,9	108,7	104,4	113,0	112,0	131,9
April	96,2	96,2	95,0	99,1	113,0	114,1
Mei	99,4	102,3	103,3	104,2	111,9	133,3
Juni	108,5	99,9	101,2	103,5	112,1	134,4
Juli	63,6	80,6	73,9	78,9	102,0	64,5
Augustus	85,2	91,3	100,6	89,3	98,9	127,9
September	103,9	100,0	99,5	101,8	97,1	125,8
Oktober	113,0	112,4	112,1	113,9	102,3	146,5
November	99,2	101,7	102,1	102,2	99,1	123,9
December	82,0	86,4	76,3	82,3	96,4	92,4
<b>2002</b>						
Januari	94,8	105,1	92,0	105,3	99,5	107,7
Februari	89,4	97,1	95,7	99,2	98,3	110,8

# Conjunctuurindicatoren

## België : bruto-indexen van de loonmassa (1995=100)

		Totale industrie (10-45)	Totale industrie (zonder bouwnijverheid) (10-41)	Intermediaire goederen	Investerings- goederen	Chemische nijverheid (24)	Metaalverwerking (28-35)
1997		100,5	101,3	103,7	107,4	101,8	103,9
1998		103,4	103,7	107,3	116,7	102,5	107,5
1999		106,7	105,1	109,9	138,5	104,8	111,0
2000		108,6	106,1	111,9	143,0	108,4	113,8
<b>1998</b>	1	99,1	99,0	102,7	112,8	96,2	101,9
	2	104,4	103,3	107,9	116,3	102,6	107,1
	3	92,5	92,1	95,5	104,1	93,2	95,6
	4	117,5	120,1	123,0	133,7	117,9	125,3
<b>1999</b>	1	100,7	100,3	104,7	125,3	98,8	105,6
	2	107,7	104,9	109,5	139,7	105,3	110,8
	3	95,4	93,1	97,8	121,7	94,6	97,2
	4	123,1	122,4	127,7	167,6	120,8	130,4
<b>2000</b>	1	103,9	102,0	107,5	139,4	101,3	108,8
	2	109,5	106,1	112,0	143,9	109,1	114,1
	3	96,5	94,0	100,1	124,6	97,1	99,8
	4	126,3	125,7	130,4	172,3	124,8	137,9
<b>2001</b>	1	106,7	105,2	110,8	142,6	105,0	113,6
	2	111,7	108,5	114,6	144,8	110,3	117,5
	3	97,7	95,4	101,4	125,7	100,1	101,9
	4	125,1	123,5	128,5	165,5	127,0	135,5
<b>2002</b>	1	99,9	97,5	99,9	131,2	100,5	99,6

		Duurzame consumptiegoederen	Niet-duurzame consumptiegoederen	Winning van delfstoffen (10-14)	Industrie (15-37)	Elektriciteit, gas en water (40-41)	Bouwnijverheid (45)
1997		93,8	100,3	97,8	101,4	99,7	96,3
1998		98,5	103,2	99,2	103,8	101,7	101,8
1999		103,3	104,8	105,0	105,3	102,2	114,2
2000		105,2	106,1	105,7	106,6	96,9	121,8
<b>1998</b>	1	96,7	98,4	100,0	99,6	90,2	99,3
	2	99,5	101,2	97,8	103,3	104,3	109,4
	3	89,2	91,9	88,1	92,4	88,6	94,2
	4	108,7	121,3	111,0	120,0	123,7	104,4
<b>1999</b>	1	99,5	98,2	100,9	101,0	89,8	102,2
	2	104,1	103,3	105,0	104,8	106,4	121,9
	3	93,2	93,8	94,7	93,3	89,8	106,8
	4	116,7	123,9	119,6	122,4	122,8	126,1
<b>2000</b>	1	112,2	101,4	104,8	103,0	85,9	113,6
	2	107,0	105,0	106,1	107,0	91,1	127,3
	3	94,2	94,7	91,8	94,4	87,4	109,5
	4	119,3	127,3	118,2	125,7	126,6	128,8
<b>2001</b>	1	112,7	105,7	102,5	105,9	94,2	114,1
	2	126,4	106,5	104,4	109,0	99,9	128,8
	3	94,4	95,7	90,5	95,6	91,5	110,1
	4	121,5	123,5	119,3	123,9	117,0	133,1
<b>2002</b>	1	113,3	97,7	98,3	98,2	86,9	112,4



# Overheidsfinanciën

## Stand van de staatsschuld (in miljard EUR)\*

Data (1)	Geconsolideerd schuld					Directe schuld op halflange termijn			
	In euro's					Totaal van de geconsolideerde schuld	In euro's	Andere niet-euro munten	Totale van de directe schuld op halflange termijn
	Directe schuld	Indirecte schuld	Totaal	Andere niet-euro munten	6*				
1	2*	3	4*	5*	6*	7*	8*		
1999	195,16	1,14	196,30	11,87	208,17	0,005	-	0,005	
2000	204,42	0,79	205,21	10,86	216,07	0,005	-	0,005	
<b>2000</b>									
november	207,74	0,82	208,56	11,28	219,84	0,005	-	0,005	
december	204,42	0,79	205,21	10,86	216,07	0,005	-	0,005	
<b>2001</b>									
januari	213,21	2,11	215,33	6,89	222,22	0,005	-	0,005	
februari	211,72	2,18	213,89	6,47	220,36	0,005	-	0,005	
maart	211,72	1,91	213,62	6,32	219,94	0,005	-	0,005	
april	211,92	1,89	213,81	6,18	219,99	0,005	-	0,005	
mei	212,11	1,89	214,00	6,28	220,28	0,005	-	0,005	
juni	213,73	1,79	215,51	6,15	221,66	0,005	-	0,005	
juli	213,38	2,02	215,40	5,88	221,29	0,005	-	0,005	
augustus	215,31	2,02	217,33	5,85	223,18	0,005	-	0,005	
september	217,92	2,02	219,93	5,96	225,89	0,005	-	0,005	
oktober	216,91	1,82	218,74	5,38	224,12	0,005	-	0,005	
november	216,77	1,65	218,42	5,17	223,59	0,005	-	0,005	
december	213,81	1,42	215,23	5,00	220,23	0,005	-	0,005	
<b>2002</b>									
januari	-	-	224,00	5,00	229,00	-	-	-	
februari	-	-	223,10	5,00	228,10	-	-	-	
maart	-	-	224,00	4,80	228,80	-	-	-	
april	-	-	223,30	4,80	227,10	-	-	-	

	Directe schuld op korte termijn			Totaal van de particulieren bij de postgiro-dienst	Totale staats-schuld
	In euro's	Andere niet-euro munten	Totaal van de directe schuld op korte termijn		
	9*	10*	11*		
	9*	10*	11*	12	13
1999	36,01	2,03	38,03	0,54	<b>246,76</b>
2000	32,74	1,68	34,42	0,57	<b>251,06</b>
<b>2000</b>					
november	36,08	1,87	37,96	0,61	<b>258,40</b>
december	32,74	1,68	34,42	0,57	<b>251,06</b>
<b>2001</b>					
januari	30,77	0,95	31,72	0,87	<b>254,81</b>
februari	32,76	1,31	34,07	0,46	<b>254,89</b>
maart	36,28	1,36	37,64	0,74	<b>258,32</b>
april	35,19	1,36	36,55	1,07	<b>257,61</b>
mei	35,73	1,24	36,97	1,50	<b>258,76</b>
juni	35,15	1,29	36,45	0,51	<b>258,62</b>
juli	34,55	1,51	36,06	0,50	<b>257,85</b>
augustus	35,21	1,40	36,61	0,76	<b>260,56</b>
september	34,48	1,39	35,88	0,58	<b>262,36</b>
oktober	34,07	1,99	36,06	0,64	<b>260,81</b>
november	35,08	2,05	37,13	0,44	<b>261,17</b>
december	34,17	2,07	36,25	0,67	<b>257,16</b>
<b>2002</b>					
januari	29,70	2,00	31,70	-	<b>260,70</b>
februari	29,40	2,00	31,40	-	<b>259,50</b>
maart	33,70	2,30	36,00	-	<b>264,70</b>
april	32,50	2,30	34,70	-	<b>261,80</b>

(1) Data : laatste dag van de periode. (\*) Voor meer uitleg zie inleiding en toelichtingen.

## Stand van de schatkist (in miljard EUR)

	Uitgaven	Ontvang- sten	saldo	Totaal begrotings- saldo	Andere verrich- tingen	Netto te financier saldo : totaal	Aflossing van de schuld	Bruto te financier saldo
	1*	2*	3*	4*	5*	6*	7*	8*
1999	3,41	3,28	-0,13	<b>-0,13</b>	-0,02	-0,30	-1,13	-1,43
2000	-	-	-	-	-	-	-	-
<b>2000</b>								
juli	3,06	5,91	2,85	<b>2,85</b>	-0,22	2,63	-0,08	2,55
augustus	2,33	1,76	-0,57	<b>-0,57</b>	0,02	-0,54	-3,24	-3,78
september	2,57	1,84	-0,73	<b>-0,73</b>	-0,61	-1,34	-0,03	-1,37
oktober	3,71	4,71	1,00	<b>1,00</b>	0,22	1,22	-0,02	1,19
november	2,75	1,85	-0,91	<b>-0,91</b>	0,22	-0,68	-0,04	-0,72
december	2,93	6,18	3,25	<b>3,25</b>	-0,67	2,59	-3,76	-1,18
<b>2001</b>								
januari	4,71	3,29	-1,42	<b>-1,42</b>	0,54	-0,88	-0,21	-1,08
februari	2,80	1,84	-0,96	<b>-0,96</b>	-0,37	-1,33	-1,88	-3,22
maart	6,71	2,71	-4,00	<b>-4,00</b>	-0,20	-4,20	-3,31	-7,51
april	4,93	6,16	1,23	<b>1,23</b>	1,47	-2,69	-0,03	2,66
mei	2,90	3,09	0,19	<b>0,19</b>	-0,59	-0,40	-0,01	-0,41
juni	3,32	3,68	0,36	<b>0,36</b>	-0,30	0,06	-3,80	-3,74
juli	3,45	5,54	2,09	<b>2,09</b>	-0,31	2,29	-0,64	1,67
augustus	2,18	2,03	-0,15	<b>-0,15</b>	-	-0,45	-0,99	-1,45
september	3,95	2,05	-1,90	<b>1,90</b>	0,12	-2,54	-0,79	-3,32
oktober	3,44	3,75	0,30	<b>0,30</b>	0,12	0,43	-1,74	-1,31
november	2,93	2,37	-0,56	<b>-0,56</b>	-0,09	-0,65	-0,56	-1,21
december	2,80	5,85	3,05	<b>3,05</b>	0,06	3,11	-3,42	-0,30
<b>2002</b>								
januari	4,55	2,09	-2,47	<b>2,47</b>	1,83	-0,63	-0,80	-1,43
februari	2,94	3,67	0,73	<b>0,73</b>	-1,97	-1,24	-0,94	-2,18

(\*) Voor meer uitleg zie inleiding en toelichtingen.

# Overheidsfinancien

## Rendement van de belastingen zonder onderscheid van dienstjaar

	Verkeers- belasting op voertuigen	Rechtstreekse belastingen				
		Totaal	Roerende voorheffing	Bedrijf- voorheffing en vooraf- betalingen	Personen- belasting en belasting der niet verblijf- houders	Vennoot- schapsbe- lasting
		1	2	3	4	5
1999	79,52	<b>2068,94</b>	183,96	1787,21	-56,64	13,53
2000	-	-	-	-	-	-
<b>2000</b>						
september	47,87	<b>1023,53</b>	79,52	740,53	58,75	26,00
oktober	95,89	<b>3067,73</b>	84,06	2803,85	43,38	17,48
november	33,94	<b>942,74</b>	118,10	811,01	17,06	-79,08
december	66,36	<b>3571,75</b>	148,19	3262,97	33,49	10,71
<b>2001</b>						
januari	86,19	<b>2075,46</b>	183,57	1657,81	38,92	37,31
februari	53,87	<b>1077,79</b>	218,54	607,31	55,16	111,85
maart	89,39	<b>1267,70</b>	121,07	769,93	103,47	127,44
april	90,13	<b>4250,61</b>	189,61	4116,69	-148,27	-42,19
mei	113,44	<b>2080,10</b>	204,74	2175,32	-468,52	-3,89
juni	86,37	<b>2645,27</b>	480,27	2108,46	-303,87	221,44
juli	104,12	<b>3724,95</b>	351,19	3417,61	-91,27	-116,39
augustus	88,82	<b>879,08</b>	185,23	1862,65	-318,39	61,65
september	63,91	<b>1153,50</b>	156,12	-268,57	95,24	6,57
oktober	75,01	<b>2610,10</b>	103,45	2314,06	5,95	40,60
november	63,68	<b>990,95</b>	88,99	794,33	30,00	-65,07
december						
<b>2002</b>						
januari	77,50	<b>837,30</b>	195,40	511,20	3,90	17,00
februari	32,90	<b>3024,60</b>	187,30	2714,80	90,60	21,80
maart	51,60	<b>1502,30</b>	130,80	1280,10	-48,00	117,40
Totaal nationaal		Financiering gewesten en gemeenschappen			Totale ontvangsten	
	Voor het tijdvak	Totaal	Personen- belasting	BTW	Voor het tijdvak	Cumulatieve cijfers vanaf januari
	11	12	13	14	15	16
1999	<b>3233,67</b>	<b>2050,35</b>	1146,93	758,43	5409,46	64913,65
2000	-	-	-	-	-	-
<b>2000</b>						
september	<b>1734,68</b>	<b>2028,61</b>	1134,01	749,28	3763,30	49385,52
oktober	<b>4760,77</b>	<b>2099,44</b>	1152,48	775,46	6860,21	56245,73
november	<b>2090,68</b>	<b>2066,91</b>	1152,51	766,98	4157,60	60403,32
december	<b>5949,37</b>	<b>2086,84</b>	1152,48	766,96	8036,21	68439,54
<b>2001</b>						
januari	<b>3413,82</b>	<b>2274,65</b>	1281,06	795,07	5688,46	5688,46
februari	<b>1765,72</b>	<b>2223,68</b>	1281,06	795,07	3989,40	9677,86
maart	<b>2189,17</b>	<b>2225,32</b>	1281,06	795,07	4414,49	14092,35
april	<b>6227,43</b>	<b>2229,16</b>	1281,06	795,07	8456,59	22548,94
mei	<b>3098,30</b>	<b>2221,92</b>	1281,06	795,07	5320,22	27869,16
juni	<b>3782,09</b>	<b>2237,73</b>	1281,11	795,07	6019,82	33888,98
juli	<b>5722,13</b>	<b>2256,48</b>	1281,06	795,07	7978,60	41867,58
augustus	<b>2218,20</b>	<b>2227,32</b>	1281,06	795,07	4445,52	46313,10
september	<b>2045,17</b>	<b>2222,02</b>	1281,06	795,07	4267,19	50580,29
oktober	<b>3948,87</b>	<b>2568,87</b>	1492,34	904,12	6517,74	57098,03
november	<b>2102,14</b>	<b>2242,82</b>	1302,18	805,98	4344,95	61442,99
december						
<b>2002</b>						
januari	<b>1850,30</b>	<b>2291,30</b>	1090,00	824,80	4141,60	4141,60
februari	<b>3610,90</b>	<b>2226,90</b>	1091,90	824,80	5837,80	9979,40
maart	<b>2347,90</b>	<b>2241,20</b>	1091,90	824,70	4589,10	14568,50

(\*) Voor meer uitleg zie inleiding en toelichtingen.



(in miljoen euro's)

Accijnzen		Registratie			
Totaal	Totaal	Registratie-rechten	BTW, zegel en met het zegel gelijkgestelde taksen		
7	8	9	10		
472,63	816,02	107,36	386,42		1999
-	-	-	-		2000
				<b>2000</b>	
288,70	422,46	102,88	106,00		september
567,87	1125,16	112,35	760,41		oktober
460,73	687,21	107,88	174,15		november
478,48	1899,14	146,03	1531,63		december
				<b>2001</b>	
571,94	766,44	120,50	337,23		januari
463,16	224,74	95,61	-48,46		februari
466,02	455,45	104,69	76,38		maart
470,01	1506,80	109,97	845,49		april
480,64	537,58	129,40	199,75		mei
486,52	647,84	118,99	261,92		juni
466,61	1530,54	155,08	966,14		juli
470,87	868,25	89,79	433,94		augustus
450,27	441,37	106,74	142,49		september
465,64	873,16	129,40	316,93		oktober
494,18	617,01	96,85	165,02		november
					december
				<b>2002</b>	
489,70	523,30	44,80	124,80		januari
440,50	145,70	30,50	-118,40		februari
475,40	370,20	9,30	63,40		maart
Voortschrijdend gemiddelde van de laatste 12 maanden					
Totaal nationaal	Totaal gewesten en gemeenschappen	Totaal ontvangsten			
17	18	19			
3357,62	50,86	5409,46			1999
					2000
				<b>2000</b>	
3630,08	2076,78	5706,88			september
3617,76	2076,83	5694,59			oktober
3614,73	2078,98	5693,72			november
3627,90	2075,36	5703,29			december
				<b>2001</b>	
3635,41	2090,86	5726,29			januari
3613,42	2103,87	5717,29			februari
3599,02	2116,74	5715,78			maart
3605,74	2131,86	5737,62			april
3579,11	2142,05	5721,16			mei
3597,08	2156,38	5753,48			juni
3578,81	2167,95	5746,79			juli
3579,36	2181,49	5760,85			augustus
3605,21	2197,60	5802,84			september
3537,56	2236,72	5774,31			oktober
3538,53	2251,39	5789,93			november
					december
				<b>2002</b>	
157,40	2270,90	5638,80			januari
3566,60	2271,20	5837,80			februari
3579,80	2272,40	5852,20			maart

# Beurzen

## Noteringen van enkele overheidsfondsen

Data (1)	Dette directe de l'État				
	Lotenlening 1941	Lening OLO	Lening	Lening OLO	Lening
	4%	1991-1998 9,25%	1992-1998 8,75%	1992-2012 8%	1993-2000 7%
	1	2	3	4	5
1999	123,50	-	-	139,00	105,17
2000	112,50	-	-	122,10	101,46
<b>2000</b>					
oktober	107,00	-	-	120,12	-
november	107,60	-	-	119,86	-
december	108,20	-	-	122,10	-
<b>2001</b>					
januari	108,50	-	-	123,70	-
februari	108,80	-	-	124,31	-
maart	109,10	-	-	124,93	-
april	108,55	-	-	123,11	-
mei	108,00	-	-	121,28	-
juni	107,40	-	-	121,10	-
juli	106,60	-	-	120,62	-
augustus	106,40	-	-	122,72	-
september	-	-	-	123,58	-
oktober	-	-	-	123,79	-
november	-	-	-	127,35	-
december	-	-	-	126,41	-
<b>2002</b>					
januari	-	-	-	123,00	-
februari	-	-	-	122,79	-
maart	-	-	-	122,59	-
april	-	-	-	119,82	-

## Bedrijvigheid van de beurs van Brussel - hypotheekinschrijvingen

	Omzet op de beurs van Brussel				
	Antal beursdagen	Belgische waarden		Buitenlandse waarden	
		Stukken (x 1000)	Verhandelde bedragen ( in miljoen euro's)	Stukken (x 1000)	Verhandelde bedragen ( in miljoen euro's)
	1*	2*	3*	4*	5*
1999	21	99475	4245,05	74421	384,68
2000	20	115875	3439,55	113511	518,39
<b>2000</b>					
mei	22	92137	2621,62	127791	504,56
juni	20	84959	2870,88	119079	412,89
juli	20	79164	2636,79	96856	441,65
augustus	23	141047	3221,75	93025	478,16
september	21	169360	3855,24	103696	498,24
oktober	22	118716	3302,39	120323	447,82
november	22	97855	3533,70	116527	398,41
december	18	103917	4018,33	132138	309,42
<b>2001</b>					
januari	22	128484	4025,74	142547	308,48
februari	20	88873	3405,78	130139	474,17
maart	22	136577	4800,58	97324	369,86
april	19	90188	3006,50	97035	238,99
mei	22	130585	3989,82	149782	339,81
juni	20	137339	4061,09	155354	259,30
juli	22	130336	3278,54	94185	174,12
augustus	23	92545	2778,17	61857	156,69
september	20	138444	3861,12	51891	174,67
oktober	23	119315	3163,52	73775	163,56
november	22	153522	3525,62	78332	247,45
december	18	122583	3068,23	68842	285,99

(1) Eerste beursdag van de periode. (\*) Voor meer uitleg zie inleiding en toelichtingen.

Dette directe de l'État (suite)

Lening 1993-2001 7%	Lening 1994-2003 6,65%	Lening OLO 1994-1999 var %	Lening OLO 1994-2005 6,5%	
6	7	8	9	
109,40	111,05	99,84	115,79	1999
104,20	104,23	-	105,70	2000
				<b>2000</b>
101,76	102,51	-	104,50	oktober
101,42	102,34	-	104,38	november
101,46	102,75	-	105,26	december
				<b>2001</b>
101,53	103,56	-	106,68	januari
101,40	103,53	-	106,74	februari
101,28	103,51	-	106,81	maart
101,06	103,16	-	106,23	april
100,84	102,81	-	105,64	mei
100,78	103,13	-	106,07	juni
100,63	103,20	-	106,20	juli
100,43	103,20	-	106,68	augustus
100,27	103,41	-	107,26	september
100,10	103,90	-	108,00	oktober
-	104,11	-	109,01	november
-	103,82	-	108,07	december
				<b>2002</b>
-	103,36	-	106,89	januari
-	103,04	-	106,51	februari
-	102,72	-	106,13	maart
-	102,19	-	104,66	april

Omzet op de beurs van Brussel (vervolg)

Totaal		Bedrag hypotheek- inschrijvingen volgens de geïnde inschrijvings- rechten (in miljoen euro's)	
Stukken (x 1000)	Verhandelde bedragen ( in miljoen euro's)		
6*	7*	8	
173896	4629,73	1516,27	1999
229386	3957,97	1037,71	2000
			<b>2000</b>
219929	3126,19	1156,84	mei
204038	3283,77	1098,99	juni
176020	3078,44	1264,26	juli
234072	3699,91	983,32	augustus
273055	4353,51	1057,66	september
239039	3750,21	1032,87	oktober
214381	3932,11	1024,62	november
236055	4327,73	1082,45	december
			<b>2001</b>
271031	4334,22	991,57	januari
219012	3879,96	867,63	februari
233901	5170,44	966,78	maart
187222	3245,52	950,25	april
280368	4329,63	1074,2	mei
292693	4320,36	1214,68	juni
224521	3452,66	1355,13	juli
154403	2934,86	1083,29	augustus
190835	4035,78	1164,26	september
193091	3327,08	1256,82	oktober
231854	3773,06	1014,7	november
191425	3354,25	1175,83	december



# **Landbouw en aanverwante activiteiten**

**Definitieve raming van de productie van de landbouwteelten voor het oogstjaar 2001**  
**Resultaten voor België**

	Aard van de opbrengst	Oppervlakte (ha)		Opbrengst (100 kg/ha)		Productie (ton)	
		2001	Evolutie 2001/2000 (%)	2001	Evolutie 2001/2000 (%)	2001	Evolutie 2001/2000 (%)
<b>Granen voor de korrel</b>							
Wintertarwe	korrel	166.304	-17,1%	82,7	+2,9%	1.374.955	-14,7%
	stro			36,2	-14,8%	602.498	-29,4%
Zomertarwe	korrel	6.966	+103,6%	51,9	-15,7%	36.125	+71,5%
	stro			26,3	-27,1%	18.341	+48,6%
Spelt	korrel	7.772	-14,8%	59,6	+1,0%	46.316	-13,9%
	stro			39,3	-9,0%	30.569	-22,5%
Rogge ( <i>incl. masteluin</i> )	korrel	760	-30,8%	38,1	-12,4%	2.896	-39,4%
	stro			32,9	-3,5%	2.501	-33,3%
Brouwgerst	korrel	4.738	+50,4%	53,5	-16,9%	25.346	+24,9%
	stro			21,9	-24,2%	10.366	+14,0%
Wintergerst	korrel	36.565	-9,4%	81,2	+14,2%	296.857	+3,5%
	stro			33,3	-2,6%	121.777	-11,7%
Zomergerst	korrel	10.201	+101,2%	45,6	-12,3%	46.473	+76,1%
	stro			21,9	-22,1%	22.323	+57,0%
Haver ( <i>incl. mengsels van zomergranen</i> )	korrel	6.793	+27,2%	50,0	-7,6%	33.983	+17,6%
	stro			29,1	-22,4%	19.786	-1,3%
Triticale	korrel	5.598	-34,8%	58,6	-9,8%	32.825	-41,1%
	stro			39,7	-11,4%	22.243	-42,2%
Vochtig geoogste korrelmaïs ( <i>CCM</i> )	korrel	21.909	-6,1%	118,8	+3,8%	260.373	-2,6%
Drooggeoogste korrelmaïs	korrel	18.646	+49,8%	107,5	+2,9%	200.501	+54,1%
Andere granen	korrel	626	-35,3%	30,3	-42,7%	1.897	-62,9%

## Definitieve raming van de productie van de landbouwteelten voor het oogstjaar 2001

### Resultaten voor België (vervolg)

	Aard van de opbrengst	Oppervlakte (ha)		Opbrengst (100 kg/ha)		Productie (ton)	
		2001	Evolutie 2001/2000 (%)	2001	Evolutie 2001/2000 (%)	2001	Evolutie 2001/2000 (%)
<b>Nijverheidsgewassen</b>							
Pootaardappelen	knollen	1.853	-0,7%	238,9	-6,8%	44.259	-7,5%
Vroege aardappelen	knollen	10.700	-2,1%	366,1	-10,7%	391.689	-12,6%
Bewaaraardappelen-variëteit Bintje	knollen	37.416	-9,3%	430,9	-5,7%	1.612.390	-14,5%
Bewaaraardappelen-andere variëteiten	knollen	12.188	+3,4%	423,3	-7,6%	515.927	-4,5%
Suikerbieten	wortelen	95.553	+5,2%	587,5	-13,2%	5.613.923	-8,7%
Cichorei voor inuline	wortelen	14.610	-2,7%	359,2	-21,4%	524.775	-23,5%
Andere cichorei (koffie)	wortelen	646	-39,0%	352,1	-16,9%	22.745	-49,3%
Vlas	stro	17.662	+28,3%	25,6	-60,9%	45.288	-49,7%
	korrel			6,8	-36,4%	11.927	-19,2%
Koolzaad	korrel	5.068	+6,6%	36,4	+21,7%	18.446	+29,8%
Raapzaad	korrel	7	+0,0%	-	-	-	-
Tabak	droge bladeren	380	-2,1%	35,5	+17,9%	1.350	+15,8%
Hop	droge bellen	258	+1,2%	18,2	-3,2%	469	-2,1%
Groengeoogste bonen voor diepvries en conserven	verse bellen	5.348	+32,4%	126,3	+3,7%	67.545	+37,3%
Groengeoogste erwten voor diepvries en conserven	verse korrel	9.327	+6,2%	65,9	-1,2%	61.434	+4,8%
<b>Voedergewassen</b>							
Voederbieten	wortelen	5.970	-11,1%	916,2	-8,2%	546.990	-18,4%
Voedermaïs - volledige plant	groene massa	167.488	+7,0%	469,7	+0,3%	7.866.852	+7,4%
Maïs - gemalen kolf (MKS)	kolf	15.281	+55,3%	127,2	+20,2%	194.299	+86,7%
Drooggeoogste erwten	korrel	1.435	+0,9%	42,5	+2,7%	6.101	+3,7%
Drooggeoogste bonen	korrel	103	-75,4%	22,7	+14,1%	234	-71,8%
Drooggeoogste paarde- en duivebonen	korrel	515	+83,3%	31,2	-26,2%	1.608	+35,2%
<b>Grasland</b>							
Tijdelijk afgemaaid grasland ( <i>alle sneden samen</i> )	droge stof	70.003	-17,4%	82,2	+3,4%	575.678	-14,6%
Blijvend afgemaaid grasland ( <i>alle sneden samen</i> )	droge stof	218.481	-23,5%	59,5	+1,2%	1.299.498	-22,7%

## Landbouw en aanverwante activiteiten

### Aantal voor het verbruik geslachten dieren onderworpen aan de keuring (in

	Ossen		Stieren		Koeien	
	Aantal	Gewicht	Aantal	Gewicht	Aantal	Gewicht
	1	2	3	4	5	6
2000	2	122	62	26612	67	26809
2001	-	557	61	26032	78	31219
<b>1997</b>						
3de kwartaal	3	1017	81	32740	78	29665
4de kwartaal	3	1254	71	29375	80	31097
<b>1998</b>						
1ste kwartaal	4	1390	65	27813	73	28959
2de kwartaal	3	1098	67	28672	66	26103
3de kwartaal	2	916	68	29377	62	24733
4de kwartaal	3	1137	73	30414	75	28354
<b>1999</b>						
1ste kwartaal	3	1054	61	26908	68	27230
2de kwartaal	2	691	55	24581	61	25779
3de kwartaal	1	484	56	24870	57	23422
4de kwartaal	1	278	59	25704	75	30418
<b>2000</b>						
1ste kwartaal	-	118	62	26169	74	29713
2de kwartaal	-	114	62	27257	66	27760
3de kwartaal	-	123	63	27359	62	25020
4de kwartaal	-	132	61	25663	66	24741
<b>2001</b>						
1ste kwartaal	-	1323	53	23473	61	26145
2de kwartaal	-	113	53	23737	75	30463
3de kwartaal	-	91	61	26639	76	30405
4de kwartaal	-	144	74	30278	99	37863
	Schapen		Lammeren		Geiten en geitjes	
	Aantal	Gewicht	Aantal	Gewicht	Aantal	Gewicht
	13	14	15	16	17	18
2000	17	351	17	335	1	15
2001	15	302	14	267	1	11
<b>1997</b>						
3de kwartaal	14	266	13	263	1	14
4de kwartaal	15	301	19	384	1	15
<b>1998</b>						
1ste kwartaal	13	266	15	285	-	6
2de kwartaal	15	288	21	405	1	11
3de kwartaal	13	256	15	293	1	11
4de kwartaal	16	321	17	345	1	14
<b>1999</b>						
1ste kwartaal	16	353	17	315	-	11
2de kwartaal	15	328	18	369	1	16
3de kwartaal	13	293	14	295	1	19
4de kwartaal	19	427	14	300	1	16
<b>2000</b>						
1ste kwartaal	17	380	17	334	-	5
2de kwartaal	15	324	20	407	1	14
3de kwartaal	15	328	13	266	1	19
4de kwartaal	18	370	17	333	1	19
<b>2001</b>						
1ste kwartaal	13	268	11	230	1	11
2de kwartaal	18	367	10	182	1	12
3de kwartaal	13	254	12	248	-	9
4de kwartaal	16	318	20	407	1	10



## Landbouw en aanverwante activiteiten

### duizend stuks) en gewicht van het bekomen vlees (in ton)

Vaarzen		Kalveren		Varkens		
Aantal	Gewicht	Aantal	Gewicht	Aantal	Gewicht	
7	8	9	10	11	12	
9	3606	70	11193	2779	260579	2000
6	2223	75	11719	2821	265600	2001
						<b>1997</b>
14	5150	80	12112	2732	250674	3de kwartaal
16	6099	84	12558	2785	260067	4de kwartaal
						<b>1998</b>
12	4548	80	11617	2761	254567	1ste kwartaal
13	5112	89	11980	2851	269212	2de kwartaal
12	4726	75	11266	2833	264344	3de kwartaal
15	6030	72	11420	3045	284990	4de kwartaal
						<b>1999</b>
12	4798	69	10942	2974	276851	1ste kwartaal
11	4341	67	10465	2331	222291	2de kwartaal
9	3878	61	10130	2507	241533	3de kwartaal
13	5193	71	11702	2796	249599	4de kwartaal
						<b>2000</b>
9	3928	66	10479	2786	263721	1ste kwartaal
9	2757	75	12008	2743	255676	2de kwartaal
8	3239	68	11024	2720	253821	3de kwartaal
9	3519	70	11266	2867	269098	4de kwartaal
						<b>2001</b>
5	2115	70	10901	2847	271626	1ste kwartaal
5	2078	78	11867	2845	267014	2de kwartaal
5	1921	68	10866	2661	245003	3de kwartaal
8	2778	81	13240	2928	278754	4de kwartaal
Veulens en paarden		Totaal gewicht				
Aantal	Gewicht	van het vlees				
19	20	21				
5	1481	<b>331603</b>				2000
6	1499	<b>338989</b>				2001
						<b>1997</b>
3	978	<b>332879</b>				3de kwartaal
5	1398	<b>342548</b>				4de kwartaal
						<b>1998</b>
5	1461	<b>330912</b>				1ste kwartaal
5	1354	<b>344235</b>				2de kwartaal
3	969	<b>336891</b>				3de kwartaal
4	1109	<b>-</b>				4de kwartaal
						<b>1999</b>
4	1187	<b>349649</b>				1ste kwartaal
4	1268	<b>290080</b>				2de kwartaal
4	1156	<b>306081</b>				3de kwartaal
5	1356	<b>324993</b>				4de kwartaal
						<b>2000</b>
5	1510	<b>338350</b>				1ste kwartaal
5	1418	<b>328726</b>				2de kwartaal
4	1309	<b>322508</b>				3de kwartaal
6	1685	<b>336825</b>				4de kwartaal
						<b>2001</b>
7	2049	<b>336948</b>				1ste kwartaal
4	1251	<b>337083</b>				2de kwartaal
4	1179	<b>316615</b>				3de kwartaal
6	1514	<b>365309</b>				4de kwartaal

# Landbouw en aanverwante activiteiten

## Slachtingen uitgevoerd in de openbare en particuliere slachtuizen

Categorieën dieren	Oktober 2001		
	Aantal (stuks)	Levend gewicht (kg)	Geslacht gewicht (kg)
Ossen	72	50688	31424
Stieren	25745	16759995	10726397
Koeien	30642	18691620	11401890
Vaarzen	2984	1694912	1067798
<b>Totaal van het groot vee</b>	<b>59443</b>	<b>37197215</b>	<b>23227509</b>
Kalveren	27504	7261056	4501855
<b>Totaal van de runderen</b>	<b>86947</b>	<b>44458271</b>	<b>27729364</b>
Varkens - de 30 kg	1028	-	-
Varkens 30 à - de 90 kg	9210	-	-
Varkens 90 kg et plus	1007936	-	-
<b>Totaal van de varkens</b>	<b>1018174</b>	<b>121162706</b>	<b>96930161</b>
Schape	6162	252642	126329
Lammeren	5470	224270	112140
Geiten en geitjes	227	9080	4540
Veulens	516	141900	85140
Paarden	1577	779038	467421
<b>Totaal van de geslachte dieren</b>	<b>1119073</b>	<b>167027907</b>	<b>125455095</b>
<b>waarvan :</b>			
- in de openbare slachtuizen	205042	38063066	27300051
- in de particuliere slachtuizen	913887	128881027	98103024
- noodslachtingen	144	83814	52020

Categorieën dieren	December 2001		
	Aantal (stuks)	Levend gewicht (kg)	Geslacht gewicht (kg)
Ossen	97	68967	42761
Stieren	22167	14342049	9178906
Koeien	33328	20863328	12726634
Vaarzen	1847	1026932	646967
<b>Totaal van het groot vee</b>	<b>57439</b>	<b>36301276</b>	<b>22595268</b>
Kalveren	27513	7318458	4537448
<b>Totaal van de runderen</b>	<b>84952</b>	<b>43619734</b>	<b>27132716</b>
Varkens - de 30 kg	1695	-	-
Varkens 30 à - de 90 kg	7380	-	-
Varkens 90 kg et plus	916219	-	-
<b>Totaal van de varkens</b>	<b>925294</b>	<b>110109986</b>	<b>88087988</b>
Schape	3980	159200	79600
Lammeren	6816	272640	136320
Geiten en geitjes	171	5472	2736
Veulens	107	26322	15795
Paarden	1575	740250	444150
<b>Totaal van de geslachte dieren</b>	<b>1022895</b>	<b>154933604</b>	<b>115699305</b>
<b>waarvan :</b>			
- in de openbare slachtuizen	182088	35828947	25288018
- in de particuliere slachtuizen	840657	119014259	90554938
- noodslachtingen	150	90398	56349

# Landbouw en aanverwante activiteiten

## November 2001

Aantal (stuks)	Levend gewicht (kg)	Geslacht gewicht (kg)	Categorieen dieren
76	51984	32228	Ossen
25657	16138253	10328480	Stieren
34951	22333689	13623552	Koeien
2709	1500786	945491	Vaarzen
<b>63393</b>	<b>40024712</b>	<b>24929751</b>	<b>Totaal van het groot vee</b>
25523	6763595	4193430	Kalveren
<b>88916</b>	<b>46788307</b>	<b>29123</b>	<b>Totaal van de runderen</b>
991	-	-	Varkens - de 30 kg
8220	-	-	Varkens 30 à - de 90 kg
974264	-	-	Varkens 90 kg et plus
<b>983475</b>	<b>117033525</b>	<b>93626815</b>	<b>Totaal van de varkens</b>
5486	219440	109720	Schape
7816	312640	156320	Lammeren
159	6360	3180	Geiten en geitjes
120	28680	17206	Veulens
1650	805200	483123	Paarden
<b>1087622</b>	<b>165194152</b>	<b>123519545</b>	<b>Totaal van de geslachte dieren</b>
<b>198245</b>	<b>38260097</b>	<b>27211804</b>	<b>waarvan :</b> <b>- in de openbare slachthuizen</b>
<b>889237</b>	<b>126854488</b>	<b>96258356</b>	<b>- in de particulieere slachthuizen</b>
<b>140</b>	<b>79657</b>	<b>49385</b>	<b>- noodslachtingen</b>

## Januari 2002

Aantal (stuks)	Levend gewicht (kg)	Geslacht gewicht (kg)	Categorieen dieren
81	59616	36961	Ossen
16206	10825608	6928394	Stieren
34708	22560200	13761739	Koeien
1935	1139715	718019	Vaarzen
<b>52930</b>	<b>34585139</b>	<b>21445113</b>	<b>Totaal van het groot vee</b>
26273	7067437	4381816	Kalveren
<b>79203</b>	<b>41652576</b>	<b>25326929</b>	<b>Totaal van de runderen</b>
618	-	-	Varkens - de 30 kg
2784	-	-	Varkens 30 à - de 90 kg
975243	-	-	Varkens 90 kg et plus
<b>982645</b>	<b>115952110</b>	<b>92761691</b>	<b>Totaal van de varkens</b>
2925	119925	59971	Schape
5517	220680	110340	Lammeren
223	7359	3680	Geiten en geitjes
97	25705	15423	Veulens
1493	706189	423715	Paarden
<b>1072103</b>	<b>158684544</b>	<b>119201749</b>	<b>Totaal van de geslachte dieren</b>
<b>101105</b>	<b>24226143</b>	<b>16496825</b>	<b>waarvan :</b> <b>- in de openbare slachthuizen</b>
<b>970872</b>	<b>134380492</b>	<b>102656338</b>	<b>- in de particulieere slachthuizen</b>
<b>126</b>	<b>77909</b>	<b>48586</b>	<b>- noodslachtingen</b>

# Landbouw en aanverwante activiteiten

## Prijsevolutie van de land- en tuinbouwproducten\*

Landbouwproducten							
Marktprijzen van plantaardige producten (euro per 100 kg)							
Aardappelen							
	Tarwe 1*	Zomergerst 2*	Wintergerst 3*	Haver 4*	vroege 5*	andere 6*	Weidehooi 7*
2000	11,14	-	10,72	-	18,91	18,36	9,64
2001	10,86	-	9,99	-	45,59	7,63	9,73
<b>2001</b>							
januari	11,06	-	10,76	-	-	4,51	9,35
februari	11,77	-	10,43	-	-	5,42	9,54
maart	10,61	-	10,21	-	-	5,06	10,06
april	10,62	-	10,11	-	-	6,20	10,11
mei	11,02	-	10,18	-	-	8,05	10,11
juni	11,08	-	10,04	-	60,56	-	9,64
juli	10,91	-	9,67	-	30,61	-	9,19
augustus	10,89	-	9,77	-	-	9,91	9,49
september	10,69	-	9,43	-	-	8,82	9,77
oktober	10,66	-	9,51	-	-	9,20	9,43
november	10,97	-	9,68	-	-	7,91	10,01
december	11,05	-	9,83	-	-	11,26	10,01
<b>2002</b>							
januari	11,07	-	9,85	-	-	12,13	9,98
februari	10,83	-	9,72	-	-	12,19	9,91
maart	10,33	-	9,20	-	-	9,97	9,71
april							
mei							
juni							
juli							
Landbouwproducten (vervolg)							
Marktprijzen van dierlijke producten (euro's)							
	Schapen 100 Kg levend gewicht 15*	Braad- kuikens 100 Kg levend gewicht 16*	Soep-kippen 100 Kg levend gewicht 17*	Melk 100 liter 18*	Eieren 100 stuks 19*	Prijsindexcijfers 1995 = 100	
						Dierlijke producten 20*	Landbouw- producten 21*
2000	-	72,15	27,70	28,37	3,96	<b>99,05</b>	<b>95,07</b>
2001	-	78,13	38,33	29,97	3,66	<b>103,1</b>	<b>101,9</b>
<b>2001</b>							
januari	-	80,81	51,56	30,81	4,04	<b>104,50</b>	<b>99,30</b>
februari	-	94,82	59,20	29,70	4,09	<b>108,90</b>	<b>103,20</b>
maart	-	91,42	62,30	28,33	4,29	<b>114,10</b>	<b>107,20</b>
april	-	86,47	45,86	27,49	3,59	<b>112,20</b>	<b>106,20</b>
mei	-	76,85	31,36	27,32	2,80	<b>105,30</b>	<b>101,60</b>
juni	-	86,14	22,46	29,13	2,83	<b>102,00</b>	<b>108,50</b>
juli	-	81,80	24,02	30,44	2,95	<b>98,80</b>	<b>99,20</b>
augustus	-	86,24	32,72	31,98	3,12	<b>103,10</b>	<b>100,70</b>
september	-	80,27	40,53	32,62	3,25	<b>101,30</b>	<b>98,70</b>
oktober	-	63,71	34,71	33,02	3,79	<b>99,10</b>	<b>97,20</b>
november	-	59,20	29,13	33,02	4,41	<b>96,60</b>	<b>94,80</b>
december	-	46,80	26,18	31,96	4,76	<b>94,10</b>	<b>94,30</b>
<b>2002</b>							
januari	-	61,00	34,00	30,50	4,41	<b>93,50</b>	<b>94,20</b>
februari	-	69,50	34,50	28,35	4,14	<b>93,20</b>	<b>93,90</b>
maart	-	68,75	28,75	26,00	3,82	<b>95,00</b>	<b>94,20</b>
april							
mei							
juni							
juli							

(\*) Voor meer uitleg zie inleiding en toelichtingen.

## Landbouw en aanverwante activiteiten

Landbouwproducten (vervolg)							
Prijsindex- cijfers (1995 = 100)	Marktprijzen van dierlijke producten (euro's)						
	Ossen	Stieren	Koeien	Vaaezen	Kalveren	Varkens	
Plantaardige producten	100 Kg levend gewicht	100 Kg levend gewicht	100 Kg levend gewicht	100 Kg levend gewicht	100 Kg levend gewicht	100 Kg levend gewicht	
8	9*	10*	11*	12*	13*	14*	
79,40	-	192,25	103,11	140,79	300,40	118,91	2000
96,80	-	146,2	73,49	102,04	310,57	140,43	2001
							<b>2001</b>
76,80	-	168,07	82,55	118,74	305,85	132,62	januari
77,60	-	154,93	80,57	109,07	275,48	152,16	februari
77,60	-	-	-	-	276,65	171,37	maart
80,60	-	-	-	-	329,08	166,58	april
86,00	-	-	-	-	335,40	151,71	mei
136,30	-	155,55	83,66	107,21	322,26	139,36	juni
101,00	-	139,81	76,60	104,12	305,85	131,63	juli
90,30	-	138,82	72,51	107,83	305,16	140,06	augustus
87,50	-	138,82	60,11	92,96	322,26	134,18	september
89,01	-	133,86	59,74	85,28	313,29	129,90	oktober
	-	132,33	60,11	85,85	310,86	120,23	november
96,80	-	134,28	59,49	85,52	324,74	114,77	december
86,80							<b>2002</b>
96,80	-	139,00	63,00	89,00	342,00	113,00	januari
97,10	-	135,00	76,50	110,00	348,50	112,50	februari
90,60	-	137,00	82,60	110,00	351,00	124,50	maart
							april
							mei
							juni
							juli
Tuinbouwproducten							
Marktprijzen van groenten in open lucht (euro's)							
Uien	Andijvie	Bloemkool	Knolselder	Spruiten	Prei	Kropsla	
10 Kg 22*	10 stuks 23*	10 stuks 24*	10 stuks 25*	10 stuks 26*	10 bussels 27*	10 stuks 28*	
1,23	3,06	5,78	6,52	9,27	5,44	-	2000
1,92	4,86	6,65	7,09	11,32	7,66	-	2001
							<b>2001</b>
1,33	7,50	6,11	6,20	11,16	8,90	-	januari
1,44	7,05	3,50	6,73	11,38	9,35	-	februari
1,57	8,24	4,42	7,89	15,35	12,92	-	maart
1,79	-	6,60	7,98	11,09	11,85	-	april
1,71	7,99	9,42	9,92	-	13,35	-	mei
1,79	6,65	11,38	10,41	-	7,29	-	juni
2,71	2,07	3,10	-	-	6,33	-	juli
2,54	2,44	4,83	9,79	6,94	4,46	-	augustus
2,43	7,21	7,97	6,23	16,49	7,40	-	september
2,84	3,58	4,07	6,21	9,06	5,85	-	oktober
2,31	2,67	5,54	7,10	9,12	5,35	-	november
2,41	-	8,31	7,26	10,69	6,75	-	december
							<b>2002</b>
2,73	-	3,59	7,35	15,21	10,63	-	januari
2,59	-	-	6,80	17,09	8,50	-	februari
2,62	-	-	7,24	17,07	7,92	-	maart
							april
							mei
							juni
							juli

## Landbouw en aanverwante activiteiten

### Prijsevolutie van de land- en tuinbouwproducten (vervolg)\*

	Tuinbouwproducten (vervolg)						
	Marktprijzen van groenten in open lucht (euro's) (vervolg)		Marktprijzen van groenten onder glas (euro's)			Marktprijzen van appels kwaliteit 1 (euro's)	
	Wortelen	Witloof	Komkommers	Kropsla	Tomaten	Golden délicious	Jonagold
	10 bussels	10 Kg	10 stuks	10 stuks	10 Kg	10 Kg	10 Kg
	29*	30*	31*	32*	33*	34*	35*
2000	3,51	7,51	3,51	3,35	8,20	2,81	3,09
2001	3,29	10,08	2,87	4,11	7,22	2,93	3,69
<b>2001</b>							
januari	3,27	9,22	3,52	4,88	11,14	2,73	2,67
februari	2,23	5,84	3,03	4,27	13,77	2,55	3,33
maart	-	7,78	3,47	3,42	17,08	8,44	3,19
april	-	9,18	2,82	5,31	13,24	2,64	3,54
mei	9,87	10,76	3,23	7,40	8,14	3,24	3,79
juni	4,68	8,36	2,16	2,52	6,36	3,43	4,46
juli	3,11	4,23	2,32	2,14	4,84	4,22	4,38
augustus	1,78	11,73	3,18	2,55	5,09	6,37	5,43
september	2,73	15,26	3,68	3,79	6,01	3,64	4,12
oktober	3,53	11,29	2,62	2,99	10,05	2,85	3,50
november	4,91	12,92	4,01	2,70	8,12	3,13	3,63
december	5,58	13,33	-	5,29	12,43	3,22	4,16
<b>2002</b>							
januari	-	13,89	9,25	9,58	8,01	3,15	4,10
februari	-	8,19	6,07	7,49	27,95	3,41	4,02
maart	-	8,77	3,09	2,95	25,26	4,42	3,61
april							
mei							
juni							
juli							

## Landbouw en aanverwante activiteiten

### Tuinbouwproducten (vervolg)

Marktprijzen van appelen kwaliteit 1 (euro's)	Marktprijzen van peren kwaliteit 1 (euro's)			Prijsindexcijfers 1995 = 100			
	Boskoop 10 Kg 36*	Conférence 10 Kg 37*	Doyenné du commice 10 Kg 38*	Durondeau 10 Kg 39*	Tuinbouw- producten 40*		Land- en tuinbouw- producten 41*
2,59	6,14	4,09	-	<b>112,00</b>	<b>99,40</b>	2000	
3,11	6,49	4,80	-	<b>120,00</b>	<b>106,00</b>	2001	
<b>2001</b>							
2,38	5,31	3,37	-	<b>109,90</b>	<b>101,70</b>	januari	
2,81	5,51	3,41	-	<b>104,30</b>	<b>103,40</b>	februari	
3,62	5,58	4,18	-	<b>119,60</b>	<b>110,00</b>	maart	
4,22	5,90	-	-	<b>141,60</b>	<b>114,20</b>	april	
5,59	6,59	-	-	<b>134,70</b>	<b>105,10</b>	mei	
3,97	6,79	-	-	<b>116,40</b>	<b>109,10</b>	juni	
-	8,62	-	-	<b>101,30</b>	<b>110,30</b>	juli	
-	3,24	2,48	-	<b>115,10</b>	<b>99,00</b>	augustus	
3,90	7,07	9,26	-	<b>127,90</b>	<b>104,00</b>	september	
2,78	8,08	10,51	-	<b>118,90</b>	<b>105,30</b>	oktober	
3,14	8,87	11,00	-	<b>118,90</b>	<b>100,20</b>	november	
2,87	9,11	11,90	-	<b>138,60</b>	<b>104,30</b>	december	
<b>2002</b>							
2,99	9,27	11,82	-	<b>148,70</b>	<b>106,60</b>	januari	
3,03	10,32	10,32	-	<b>148,07</b>	<b>101,10</b>	februari	
2,87	10,71	10,71	-	<b>130,50</b>	<b>102,40</b>	maart	
						april	
						mei	
						juni	
						juli	

# Landbouw en aanverwante activiteiten

## Index van de aankooprijzen van de productiemiddelen in land- en tuinbouw

	Intermediaire consumptie	Zaai- en pootgoed	Fok- en gebruiksvee	Energie	Bestrijdings- middelen
	1	2	3	4	5
2000	108,2	98,0	94,6	151,9	116,5
2001	111,3	99,1	96,0	139,8	115,7
<b>2001</b>					
mei	111,5	98,0	107,8	146,8	114,0
juni	112,4	98,0	101,1	150,0	114,0
juli	112,4	98,0	89,9	142,2	114,0
augustus	111,5	98,0	97,5	141,1	114,0
september	111,6	98,3	86,6	143,7	114,0
oktober	110,8	98,3	80,9	134,0	114,0
november	110,1	99,0	77,0	127,3	115,7
december	110,1	99,0	72,3	123,2	115,7
<b>2002</b>					
januari	110,7	99,0	76,7	126,1	115,7
februari	110,7	99,0	82,2	124,1	115,7
maart	111,6	99,0	91,5	131,5	115,7
april					
mei					
juni					
juli					
augustus					
september					
oktober					
november					
december					
		Overige goederen en diensten	Inves- teringen	Materieel	Constructies
		11	12	13	14
2000		107,5	107,6	107,9	107,3
2001		109,5	110,4	110,5	110,4
<b>2001</b>					
mei		109,3	110,6	110,5	110,8
juni		108,6	110,6	110,5	110,7
juli		110,4	110,6	110,5	110,9
augustus		110,3	110,5	110,5	110,5
september		110,4	110,5	110,5	110,5
oktober		110,4	110,9	110,5	111,7
november		110,3	110,6	110,5	110,7
december		110,3	110,6	110,5	110,5
<b>2002</b>					
januari		111,5	110,8	110,5	111,3
februari		110,8	110,9	110,5	111,5
maart		111,3	111,3	110,5	112,5
april					
mei					
juni					
juli					
augustus					
september					
oktober					
november					
december					

(\*) Voor meer uitleg zie inleiding en toelichtingen.



## Landbouw en aanverwante activiteiten

**(1995 = 100)\***

Meststoffen	Veevoeders	Klein materieel	Onderhoud van gebouwen	Onderhoud van het materieel	
6	7	8	9	10	
104,8	102,7	101,0	107,5	113,0	2000
114,8	108,0	102,0	110,7	118,8	2001
					<b>2001</b>
117,2	106,7	102,0	111,1	118,4	mei
117,2	108,2	102,0	111,0	118,6	juni
108,7	108,5	102,0	111,2	118,7	juli
108,7	108,6	102,0	110,8	118,9	augustus
108,7	108,7	102,0	110,7	119,5	september
108,7	108,8	102,0	112,0	120,6	oktober
108,7	108,6	102,0	111,0	120,9	november
108,7	109,5	102,0	110,8	121,0	december
					<b>2002</b>
108,7	109,6	102,0	111,6	121,1	januari
108,7	109,8	102,0	111,8	121,7	februari
108,7	109,7	102,0	112,9	122,5	maart
					april
					mei
					juni
					juli
					augustus
					september
					oktober
					november
					december
lonen	Pachten	Intresten	Algemeen indexcijfer		
15	16	17	18		
109,3	114,3	53,6	<b>107,8</b>		2000
112,5	114,3	83,6	<b>110,6</b>		2001
					<b>2001</b>
111,3	114,3	83,6	<b>110,8</b>		mei
111,3	114,3	83,6	<b>110,7</b>		juni
113,0	114,3	83,6	<b>110,1</b>		juli
113,0	114,3	83,6	<b>110,8</b>		augustus
113,0	114,3	83,6	<b>110,8</b>		september
114,2	114,3	83,6	<b>110,4</b>		oktober
114,2	114,3	83,6	<b>109,8</b>		november
114,2	114,3	83,6	<b>109,8</b>		december
					<b>2002</b>
115,0	114,7	83,6	<b>110,3</b>		januari
115,0	114,7	83,6	<b>110,4</b>		februari
115,0	114,7	83,6	<b>111,1</b>		maart
					april
					mei
					juni
					juli
					augustus
					september
					oktober
					november
					december

# Visserij

## Vis aangevoerd in Belgische havens (in ton)

	Schelvis 1	Kabeljauw 2	Wijting 3	Roodbaars 4	Schol 5	Tong 6
1999	24	190	41	-	408	279
2000	21	141	35	-	411	291
<b>2001</b>						
mei	31	119	23	-	242	262
juni	32	109	18	-	200	247
juli	33	104	17	-	218	263
augustus	58	133	17	-	444	210
september	65	217	21	-	556	229
oktober	52	177	55	-	593	375
november	33	155	69	-	577	403
december	16	122	53	-	587	415
<b>2002</b>						
januari	27	92	40	-	408	512
februari	29	129	38	-	354	341
maart	43	285	69	-	207	498
april						
mei						
juni						
juli						
augustus						
september						
oktober						
november						
december						

## Gemiddelde prijzen van de voornaamste vissoorten aangevoerd in de Belgische

	Schelvis 1	Kabeljauw 2	Wijting 3	Roodbaars 4	Schol 5	Tong 6
1999	1,47	2,29	0,96	0,97	1,95	7,93
2000	1,43	2,59	1,00	-	1,54	8,32
<b>2001</b>						
april	2,01	3,12	1,45	-	1,74	7,82
mei	1,32	2,24	0,96	0,43	1,80	8,94
juni	1,06	2,62	1,01	0,82	2,04	10,66
juli	0,96	2,73	0,95	0,82	1,81	10,20
augustus	0,93	2,73	0,91	0,82	1,88	9,14
september	1,08	2,61	1,06	0,82	1,97	7,95
oktober	1,18	2,77	0,84	-	1,64	6,67
november	1,15	2,8	0,74	-	1,85	7,33
december	1,03	2,65	0,67	-	1,41	7,54
<b>2002</b>						
januari	1,43	2,82	1,21	-	1,29	7,79
februari	1,62	2,45	1,33	-	1,50	8,75
maart	1,44	2,08	0,92	-	1,67	7,75
april						
mei						
juni						
juli						
augustus						
september						
oktober						
november						
december						

Tarbot	Rog	Haring	Ganaal	Totaal gewicht van de aangevoerde vis	
7	8	9	10	11	
19	103	1	49	<b>1508</b>	1999
24	93	-	27	<b>1456</b>	2000
					<b>2001</b>
22	132	-	6	<b>1186</b>	mei
14	109	-	18	<b>1062</b>	juni
16	109	-	33	<b>1117</b>	juli
20	124	-	88	<b>1432</b>	augustus
32	141	-	65	<b>1650</b>	september
44	149	-	92	<b>1938</b>	oktober
37	112	-	52	<b>1890</b>	november
24	97	-	24	<b>1786</b>	december
					<b>2002</b>
26	191	18	10	<b>1766</b>	januari
16	72	1	-	<b>1441</b>	februari
16	72	-	2	<b>1859</b>	maart

**havens (in euro's per kg)**

Tarbot	Rog	Haring	Ganaal	
7	8	9	10	
10,84	1,65	0,63	3,49	1999
9,63	1,87	1,04	4,42	2000
				<b>2001</b>
11,04	1,94	-	7,32	april
9,08	1,21	-	7,22	mei
9,76	1,51	0,94	6,05	juni
9,91	1,48	0,58	5,82	juli
10,54	1,49	1,17	3,85	augustus
9,64	1,53	-	3,82	september
7,39	1,53	-	3,62	oktober
8,14	1,6	-	4,42	november
11,46	1,4	-	4,41	december
				<b>2002</b>
9,90	1,23	0,11	4,51	januari
14,24	2,37	-	3,94	februari
12,91	2,38	-	5,37	maart
				april
				mei
				juni
				juli
				augustus
				september
				oktober
				november
				december



# **Industrie en bouwnijverheid**

# PRODCOM - Leveringen per activiteit

## Waarde van de industriële productie (1) volgens de hoofdactiviteit

NACE Code	Activiteit	2001				
		April	Mei	Juni	Juli	Augustus
14	Overige winning van delfstoffen	60 289	70 011	70 685	48 388	64 737
1C	Vervaardiging van voedingsmiddelen en dranken (1C=15 m.u.v. slachterijen en melkerijen)	1 376 594	1 496 726	1 442 618	1 391 773	1 479 974
16	Vervaardiging van tabaksproducten	55 722	59 065	57 523	55 127	55 820
17	Vervaardiging van textiel	435 604	465 244	470 068	405 718	328 941
18	Vervaardiging van kleding en bontnijverheid	35 320	33 458	36 051	41 369	55 410
19	Leernijverheid en vervaardiging van schoeisel	11 758	13 594	13 146	10 200	11 853
20	Houtindustrie en vervaardiging van artikelen van hout, kurk, riet en vlechtwerk	182 615	196 054	202 864	164 967	161 823
21	Papier- en kartonnijverheid	308 964	320 033	326 270	295 568	294 228
22	Uitgeverijen, drukkerijen en reproductie van opgenomen media	408 348	406 844	406 207	298 948	346 317
24	Chemische nijverheid	2 074 222	2 184 802	2 223 227	1 916 783	1 882 244
25	Rubber- en kunststofnijverheid	407 170	428 908	439 916	361 087	365 759
26	Vervaardiging van overige niet-metaalhoudende minerale producten	428 305	485 404	506 286	332 316	434 095
2C	Metallurgie (2C= 27 m.u.v. EGK)	441 582	475 409	436 194	367 362	389 286
28	Vervaardiging van producten van metaal	584 170	627 256	673 070	467 664	594 828
29	Vervaardiging van machines, apparaten en werktuigen	701 804	742 617	747 575	571 894	559 685
30	Vervaardiging van kantoormachines en computers	46 360	38 150	40 956	24 658	22 696
31	Vervaardiging van elektrische machines en apparaten	328 737	338 259	368 433	302 448	316 127
32	Vervaardiging van audio-, video- en telecommunicatieapparatuur	262 497	261 947	319 769	108 016	328 623
33	Vervaardiging van medische apparatuur, van precisie- en optische instrumenten en van uurwerken	64 062	74 476	77 694	67 069	64 380
34	Vervaardiging en assemblage van auto's, aanhangwagens en opleggers	1 302 871	1 454 838	1 488 314	1 080 254	943 063
35	Vervaardiging van overige transportmiddelen	120 314	130 515	180 525	111 092	190 729
36	Vervaardiging van meubels; overige industrie	255 242	285 297	304 730	197 689	204 491
	<b>Totaal</b>	<b>9 892 551</b>	<b>10 588 906</b>	<b>10 832 121</b>	<b>8 620 390</b>	<b>9 095 111</b>

(1) Leveringen m.i.v. de industriële behandelingen en diensten en aan het buitenland geleverd maakloonwerk.

# PRODCOM - Leveringen per activiteit

## van de vestiging (voorlopige cijfers in 1 000 EUR)

September	Oktober	November	December	2001	2002		NACE Code
					Januari	Februari	
59 989	66 813	59 795	44 585	704 720	46 825	62 176	14
1 453 190	1 628 248	1 528 251	1 417 838	17 419 756	1 465 646	1 385 045	1C
54 893	57 264	45 361	52 043	652 909	27 795	27 281	16
476 203	529 149	480 314	352 837	5 375 206	450 737	450 765	17
46 661	40 124	30 370	27 311	500 906	47 267	51 352	18
12 914	11 995	10 057	7 759	143 818	10 442	11 791	19
191 551	214 097	191 703	152 525	2 223 474	178 082	187 016	20
320 456	342 240	316 629	265 072	3 800 231	332 948	313 240	21
436 192	478 252	426 886	407 666	4 768 734	346 210	353 452	22
1 978 521	2 099 407	1 969 648	1 664 690	24 662 541	2 067 296	2 028 987	24
419 766	441 325	391 015	299 785	4 832 810	392 743	364 627	25
449 011	514 273	436 571	309 979	5 144 519	364 461	382 689	26
458 499	470 148	411 695	302 904	5 196 121	426 034	407 390	2C
624 126	670 291	630 245	575 260	7 257 103	542 735	563 688	28
663 750	699 925	647 453	665 017	8 043 833	506 171	531 376	29
43 174	39 840	38 103	44 883	494 062	33 472	33 217	30
387 468	385 586	381 983	341 806	4 322 235	332 418	335 180	31
270 630	239 250	220 747	227 401	3 255 256	183 303	177 915	32
66 252	80 158	77 278	77 148	864 017	65 406	65 869	33
1 448 193	1 401 839	1 520 517	1 238 128	16 882 541	1 246 806	1 253 220	34
143 683	167 347	124 898	120 491	1 640 065	94 784	116 074	35
289 607	303 311	290 049	265 430	3 263 221	254 133	270 903	36
10 294 729	10 880 882	10 229 567	8 860 558	121 448 078	9 415 711	9 373 254	

# NIET-PRODCOM - Omzet

## De omzet (1) voor bepaalde bedrijfstakken (voorlopige cijfers in 1 000 EUR)

NACE Code	Omschrijving	2001				
		April	Mei	Juni	Juli	Augustus
15.1A	Slachterijen van grootvee	66 629	68 897	62 820	57 274	59 560
15.51	Zuivelfabrieken en kaasmakerijen	252 978	268 073	255 486	270 369	250 358
23.10	Vervaardiging van cokesovenproducten	4 074	4 170	4 037	3 155	5 938
23.20	Vervaardiging van geraffineerde aardolieproducten	230 201	403 446	376 942	332 840	370 555
23.30	Bewerking van splijt- en kweekstoffen	13 655	21 044	17 515	16 983	22 418
37.10	Recuperatie van recycleerbaar metaalafval	40 991	47 681	48 806	36 445	32 390
37.2	Recuperatie van overig recycleerbaar afval	41 063	42 004	42 948	39 947	38 699
37.2B	Recuperatie van papier	5 347	5 757	6 208	6 317	5 982
37.2C	Recuperatie van textiel	5 667	5 811	5 647	5 148	4 537
37.2D	Recuperatie van scheikundige stoffen	28 464	28 827	29 778	27 217	26 684
37.2E	Recuperatie van bouwmaterialen	1 585	1 610	1 315	1 264	1 495
40.10	Productie en distributie van elektriciteit	223 735	210 725	238 398	190 354	195 797
40.20	Productie en distributie van gas	605 147	490 516			
41	<b>Winning, zuivering en distributie van water</b>	<b>63 793</b>	<b>68 782</b>	<b>78 799</b>	<b>78 585</b>	<b>59 864</b>

(1) Omzet bevat alle vestigingen met 20 of meer personen.



# NIET-PRODCOM - Omzet

				<i>2001</i>	<i>2002</i>		<b>NACE</b>
<b>September</b>	<b>Oktober</b>	<b>November</b>	<b>December</b>		<b>Januari</b>	<b>Februari</b>	<b>Code</b>
58 864	65 651	64 406	60 427	<b>757 008</b>	61 494	61 812	15.1A
249 992	279 073	261 707	233 834	<b>3 091 340</b>	245 576	242 488	15.51
3 004	4 234	5 650	3 416	<b>48 246</b>			23.10
387 201	338 101						23.20
17 409	36 094	8 888	14 531	<b>235 850</b>	7 697	32 129	23.30
49 446	48 268	45 112	31 941	<b>511 343</b>	39 044	40 085	37.10
41 297	46 358	41 738	38 378	<b>506 592</b>	37 842	38 288	37.2
5 772	6 652	6 919	6 084	<b>73 528</b>	6 386	6 208	37.2B
5 938	7 222	5 817	4 603	<b>66 105</b>	4 588	4 386	37.2C
27 937	30 819	27 529	25 063	<b>347 361</b>	25 686	25 608	37.2D
1 649	1 664	1 472	2 627	<b>19 598</b>	1 182	2 087	37.2E
							40.10
							40.20
<b>74 083</b>	<b>79 496</b>	<b>75 188</b>	<b>69 224</b>	<b>870 796</b>	<b>88 590</b>	<b>68 201</b>	41

# NIET-PRODCOM - geproduceerde hoeveelheden

## Hoeveelheden voor bepaalde bedrijfstakken volgens andere enquêtes dan de

	Productie van ruwe producten		Productie van warmgewalste producten		
	Gietijzer (1000 t)	Ruw staal (1000 t)	Warmgewalste breedband (1000 t)	Warmgewalste platen (1000 t)	Balken (1000 t)
	1*	2*	3*	4*	5*
1999	703	909	915	51	5
2000	706	968	982	57	7
<b>2000</b>					
juni	682	919	1087	61	8
juli	701	992	1092	54	5
augustus	704	926	886	31	-
september	730	1003	919	60	7
oktober	710	981	998	55	17
november	648	910	989	66	12
december	717	915	756	53	1
<b>2001</b>					
januari	767	1033	1037	60	3
februari	680	953	940	61	14
maart	697	969	893	61	8
april	622	875	823	58	12
mei	515	742	870	62	11
juni	706	987	1000	55	6
juli	625	896	904	53	-
augustus	677	921	813	12	8
september	667	938	966	60	9
oktober	554	824	1028	65	6
november	567	787	936	55	11
december	656	816			

	Nijverheid der petroleumproducten - productie				Elektriciteit
	Auto- en vliegtuig- benzine en jet-fuel (type benzine) (1000 MT)	Gasol (1000 MT)	Lichte stookolie (1000 MT)	Residuele stookolie (1000 TM)	Netto-productie (1000000 KWh)
	11*	12*	13*	14*	15*
1999	502,7	979,1	-	582,1	6736
2000	442,6	1041,8	-	665,9	6681
<b>2000</b>					
november	458,0	1166,6	-	726,2	7090
december	497,9	1175,3	-	814,6	7153
<b>2001</b>					
januari	416,9	1231,1	-	810,3	7187
februari	389,4	987,5	-	479,3	6316
maart	419,2	930,7	-	541,0	6528
april	424,6	909,6	-	495,6	5819
mei	489,4	1123,5	-	804,4	5914
juni	448,3	1006,7	-	500,3	5850
juli	462,9	1050,2	-	597,4	5762
augustus	483,6	1143,2	-	698,8	6001
september	502,3	1124,3	-	609,6	6094
oktober	515,1	1144,4	-	545,8	6711
november	443,6	1026,3	-	415,2	6822
december	498,1	1100,0	-	516,9	7082
<b>2002</b>					
januari	-	-	-	-	-
februari	-	-	-	-	-

(\*) Voor meer uitleg zie inleiding en toelichtingen.

# NIET-PRODCOM - geproduceerde hoeveelheden

## PRODCOM-enquête

Productie van warmgewalste producten (vervolg)		Producten bekomen door bewerking van warmgewalste platte producten			Nijverheid der petroleumproducten	
Betonstaal, staafstaal (1000 t)	Walsdraad (1000 t)	Koudgewalste platen (inclusief elektroplaten) (1000 t)	Blik, andere vertinde en verchromde platen (1000 t)	In bewerking gestelde ruwe petroleum (1000 TM)		
6*	7*	8*	9*	10*		
15	79	413	258	2888		1999
17	78	455	286	2679		2000
						<b>2000</b>
19	47	472	309	2252		juni
19	86	490	321	2715		juli
1	62	454	255	2951		augustus
17	82	434	206	3000		september
13	89	477	284	3395		oktober
21	78	439	274	3162		november
20	50	358	270	3206		december
						<b>2001</b>
26	63	506	304	3107		januari
12	83	416	315	2640		februari
16	103	427	328	2302		maart
14	85	368	308	2338		april
12	89	337	306	3017		mei
19	92	463	351	2606		juni
-	66	369	332	2645		juli
13	74	420	247	2827		augustus
13	88	443	353	2810		september
25	82	482	353	2746		oktober
14	82	498	351	2368		november
Cokes- en gasfabrieken				Water		
Ammoniak (1000 t)	Cokes (1000 t)	Gas (1000000 m3)	Ruwe teer (1000 t)	Volume beschikbaar voor de distributie (1000 m3)		
16*	17*	18*	19*	20*		
0,6	262	31,5	8,0	60094		1999
0,7	259	30,0	7,9	60178		2000
						<b>2000</b>
0,7	255	28,1	8,0	57450		november
0,5	267	31,2	8,2	62390		december
						<b>2001</b>
0,9	263	30,4	8,5	60566		januari
0,6	242	28,3	7,6	56112		februari
0,6	268	29,8	8,5	63970		maart
0,6	266	25,1	7,4	59746		april
0,7	271	23,8	9,0	61064		mei
0,5	271	29,7	7,8	65560		juni
0,9	274	30,3	7,9	60578		juli
0,7	280	30,1	7,9	60830		augustus
0,7	265	28,4	7,9	60162		september
1,1	287	28,1	8	60060		oktober
0,4	-	-	7,6	61592		november
1,2	-	-	8,2	59421		december
						<b>2002</b>
-	-	-	-	62477		januari
-	-	-	-	55411		februari

# PRODCOM - Tewerkstelling, uren en lonen

## Tewerkstelling, uren en lonen volgens de hoofdactiviteit van de vestiging (voorlopige)

NACE Code	Activiteit		2001			
			April	Mei	Juni	Juli
14	Overige winning van delfstoffen	Aantal arbeiders	2 867	2 849	2 857	2 841
		Aantal bedienden	757	745	737	729
		Totaal	3 624	3 594	3 594	3 570
		Aantal uren (1)	448 073	487 597	475 532	347 606
		Trimestriële lonen (2)			23 303	
1C	Vervaardiging van voedingsmiddelen en dranken (1C=15 m.u.v. slachterijen en melkerijen)	Aantal arbeiders	46 065	46 037	46 113	46 479
		Aantal bedienden	18 779	18 776	18 711	18 763
		Totaal	64 844	64 813	64 824	65 242
		Aantal uren (1)	7 739 947	8 182 879	7 986 973	7 088 307
		Trimestriële lonen (2)			389 713	
16	Vervaardiging van tabaksproducten	Aantal arbeiders	1 804	1 781	1 792	1 796
		Aantal bedienden	716	725	721	719
		Totaal	2 520	2 506	2 513	2 515
		Aantal uren (1)	299 252	324 230	313 331	241 788
		Trimestriële lonen (2)			16 127	
17	Vervaardiging van textiel	Aantal arbeiders	30 922	30 872	30 706	30 474
		Aantal bedienden	5 945	5 913	5 897	5 870
		Totaal	36 867	36 785	36 603	36 344
		Aantal uren (1)	4 367 548	4 646 906	4 641 551	3 245 486
		Trimestriële lonen (2)			175 486	
18	Vervaardiging van kleding en bontnijverheid	Aantal arbeiders	6 121	6 087	6 063	5 994
		Aantal bedienden	1 622	1 628	1 637	1 628
		Totaal	7 743	7 715	7 700	7 622
		Aantal uren (1)	766 927	875 686	893 422	573 601
		Trimestriële lonen (2)			29 748	
19	Leernijverheid en vervaardiging van schoeisel	Aantal arbeiders	1 513	1 502	1 501	1 489
		Aantal bedienden	372	371	368	369
		Totaal	1 885	1 873	1 869	1 858
		Aantal uren (1)	209 867	231 231	227 902	171 073
		Trimestriële lonen (2)			10 157	
20	Houtindustrie en vervaardiging van artikelen van hout, kurk, riet en vlechtwerk	Aantal arbeiders	9 060	9 042	9 008	9 045
		Aantal bedienden	2 035	2 041	2 016	2 041
		Totaal	11 095	11 083	11 024	11 086
		Aantal uren (1)	1 412 592	1 520 388	1 470 892	977 578
		Trimestriële lonen (2)			58 520	
21	Papier- en kartonnijverheid	Aantal arbeiders	12 149	12 152	12 109	12 069
		Aantal bedienden	3 859	3 858	3 853	3 842
		Totaal	16 008	16 010	15 962	15 911
		Aantal uren (1)	2 004 813	2 091 224	2 032 155	1 724 141
		Trimestriële lonen (2)			109 082	
22	Uitgeverijen, drukkerijen en reproductie van opgenomen media	Aantal arbeiders	13 348	13 340	13 267	13 260
		Aantal bedienden	15 313	15 378	15 335	15 267
		Totaal	28 661	28 718	28 602	28 527
		Aantal uren (1)	3 615 947	3 796 921	3 582 349	2 901 842
		Trimestriële lonen (2)			209 152	
24	Chemische nijverheid	Aantal arbeiders	31 151	31 162	31 120	31 170
		Aantal bedienden	35 411	35 440	35 413	35 446
		Totaal	66 562	66 602	66 533	66 616
		Aantal uren (1)	8 548 002	8 892 672	8 678 341	7 222 406
		Trimestriële lonen (2)			640 781	
25	Rubber- en kunststofnijverheid	Aantal arbeiders	20 639	20 552	20 257	20 211
		Aantal bedienden	7 773	7 755	7 699	7 689
		Totaal	28 412	28 307	27 956	27 900
		Aantal uren (1)	3 568 387	3 685 880	3 650 784	2 717 596
		Trimestriële lonen (2)			188 834	
26	Vervaardiging van overige niet-metaalhoudende minerale producten	Aantal arbeiders	23 151	23 199	23 135	23 135
		Aantal bedienden	7 188	7 189	7 178	7 169
		Totaal	30 339	30 388	30 313	30 304
		Aantal uren (1)	3 844 689	4 073 644	4 063 490	2 854 420
		Trimestriële lonen (2)			197 063	

(1) Tot december 1998 uren-arbeiders, vanaf januari 1999 uren gepresteerd door de werknemers (bedienden en arbeiders).

(2) Brutolonen en -weden van de werknemers tewerkgesteld in de industriële afdelingen (in 1 000 EUR).

# PRODCOM - Tewerkstelling, uren en lonen

cijfers)

					2001	2002			NACE
Augustus	September	Oktober	November	December		Januari	Februari		Code
2 846	2 848	2 839	2 826	2 803	2 845	2 702	2 713		14
733	740	739	739	743	744	739	737		
3 579	3 588	3 578	3 565	3 546	3 590	3 441	3 450		
469 836	463 888	523 488	476 509	356 312	456 793	428 359	445 509		
	20 160			26 592	92 522				
46 807	47 126	47 600	47 468	46 851	46 702	46 351	46 397		1C
18 765	18 742	18 742	18 818	18 802	18 756	18 646	18 642		
65 572	65 868	66 342	66 286	65 653	65 458	64 997	65 039		
7 711 107	8 081 446	9 203 969	8 357 405	7 231 683	8 087 587	8 603 704	7 982 630		
	349 799			462 349	1 570 032				
1 764	1 749	1 748	1 732	1 720	1 776	1 568	1 566		16
717	720	718	715	717	715	446	448		
2 481	2 469	2 466	2 447	2 437	2 491	2 014	2 014		
269 381	286 353	352 767	318 367	249 321	302 934	252 770	240 205		
	14 052			18 336	63 882				
30 305	30 324	30 198	29 963	29 773	30 523	29 796	29 724		17
5 857	5 860	5 845	5 822	5 818	5 884	5 730	5 728		
36 162	36 184	36 043	35 785	35 591	36 408	35 526	35 452		
3 257 602	4 561 458	4 942 879	4 484 239	3 422 715	4 347 433	4 573 589	4 333 418		
	149 531			178 084	678 433				
5 956	5 880	5 855	5 825	5 763	6 051	5 659	5 638		18
1 636	1 645	1 643	1 637	1 636	1 640	1 638	1 635		
7 592	7 525	7 498	7 462	7 399	7 691	7 297	7 273		
790 513	831 445	858 628	796 954	665 942	827 038	876 026	790 168		
	28 076			30 475	119 553				
1 481	1 477	1 466	1 453	1 430	1 503	1 401	1 393		19
370	374	374	372	366	374	365	363		
1 851	1 851	1 840	1 825	1 796	1 877	1 766	1 756		
201 042	223 447	231 624	197 913	149 192	213 085	202 137	193 657		
	7 816			10 558	37 433				
9 058	9 038	8 942	8 954	8 916	9 029	8 937	8 952		20
2 051	2 057	2 032	2 043	2 055	2 041	2 081	2 083		
11 109	11 095	10 974	10 997	10 971	11 071	11 018	11 035		
1 301 938	1 499 477	1 631 274	1 468 727	1 133 933	1 418 768	1 443 361	1 448 653		
	50 585			59 801	225 095				
12 063	12 065	12 012	11 990	11 911	12 087	11 870	11 886		21
3 845	3 833	3 847	3 837	3 831	3 844	3 853	3 865		
15 908	15 898	15 859	15 827	15 742	15 931	15 723	15 751		
1 828 213	1 985 379	2 285 024	2 045 555	1 648 818	2 022 878	2 211 346	2 018 526		
	97 320			132 039	441 637				
13 275	13 184	13 238	13 231	13 079	13 281	12 744	12 650		22
15 293	15 244	15 237	15 189	15 159	15 260	14 939	14 935		
28 568	28 428	28 475	28 420	28 238	28 541	27 683	27 585		
3 481 374	3 614 933	4 110 983	3 726 287	3 207 006	3 646 061	3 797 473	3 489 565		
	185 299			239 310	830 682				
31 172	31 157	31 115	31 030	30 881	31 136	30 665	30 628		24
35 532	35 672	35 687	35 761	35 782	35 595	35 890	35 908		
66 704	66 829	66 802	66 791	66 663	66 731	66 555	66 536		
7 811 191	8 698 798	9 676 731	8 704 387	7 507 956	8 658 341	9 442 854	8 738 763		
	580 240			729 604	2 545 704				
20 081	19 955	19 858	19 716	19 597	20 255	19 278	19 168		25
7 684	7 644	7 658	7 650	7 615	7 694	7 556	7 527		
27 765	27 599	27 516	27 366	27 212	27 950	26 834	26 695		
3 196 927	3 563 779	4 009 617	3 544 238	2 802 067	3 544 861	3 747 049	3 491 438		
	161 171			204 593	730 006				
23 127	23 006	22 899	22 726	22 513	23 024	22 436	22 396		26
7 178	7 172	7 139	7 131	7 123	7 171	7 027	7 012		
30 305	30 178	30 038	29 857	29 636	30 196	29 463	29 408		
3 634 373	3 961 157	4 346 578	3 859 966	3 036 076	3 838 655	3 849 336	3 819 007		
	174 197			216 749	780 859				

# PRODCOM - Tewerkstelling, uren en lonen

## Tewerkstelling, uren en lonen volgens de hoofdactiviteit van de vestiging (voorlopige)

NACE Code	Activiteit		2001			
			April	Mei	Juni	Juli
2C	Metallurgie (2C= 27 m.u.v. EGK)	Aantal arbeiders	12 224	12 178	12 160	12 110
		Aantal bedienden	4 435	4 454	4 454	4 467
		Totaal	16 659	16 632	16 614	16 577
		Aantal uren (1)	2 107 919	2 174 524	2 142 313	1 633 982
		Trimestriële lonen (2)			122 207	
28	Vervaardiging van producten van metaal	Aantal arbeiders	40 897	40 766	40 869	40 923
		Aantal bedienden	11 602	11 635	11 588	11 614
		Totaal	52 499	52 401	52 457	52 537
		Aantal uren (1)	6 660 192	6 999 269	6 927 234	5 058 679
		Trimestriële lonen (2)			304 070	
29	Vervaardiging van machines, apparaten en werktuigen	Aantal arbeiders	31 769	31 721	31 777	31 763
		Aantal bedienden	14 608	14 637	14 621	14 613
		Totaal	46 377	46 358	46 398	46 376
		Aantal uren (1)	5 956 605	6 224 458	6 168 887	4 623 853
		Trimestriële lonen (2)			311 220	
30	Vervaardiging van kantoormachines en computers	Aantal arbeiders	982	960	961	940
		Aantal bedienden	1 865	1 850	1 851	1 850
		Totaal	2 847	2 810	2 812	2 790
		Aantal uren (1)	361 785	358 412	398 062	290 357
		Trimestriële lonen (2)			23 214	
31	Vervaardiging van elektrische machines en apparaten	Aantal arbeiders	19 177	19 274	19 149	19 122
		Aantal bedienden	9 277	9 361	9 282	9 296
		Totaal	28 454	28 635	28 431	28 418
		Aantal uren (1)	3 549 337	3 687 621	3 705 796	2 736 832
		Trimestriële lonen (2)			189 399	
32	Vervaardiging van audio-, video- en telecommunicatieapparatuur	Aantal arbeiders	6 693	6 666	6 588	6 578
		Aantal bedienden	8 171	8 118	8 215	8 190
		Totaal	14 864	14 784	14 803	14 768
		Aantal uren (1)	1 931 167	1 892 328	2 010 932	1 145 124
		Trimestriële lonen (2)			124 488	
33	Vervaardiging van medische apparatuur, van precisie- en optische instrumenten en van uurwerken	Aantal arbeiders	3 865	3 797	3 838	3 834
		Aantal bedienden	3 501	3 417	3 447	3 408
		Totaal	7 366	7 214	7 285	7 242
		Aantal uren (1)	926 499	980 772	973 860	756 915
		Trimestriële lonen (2)			48 468	
34	Vervaardiging en assemblage van auto's, aanhangwagens en opleggers	Aantal arbeiders	44 113	43 719	43 476	43 011
		Aantal bedienden	6 247	6 258	6 196	6 190
		Totaal	50 360	49 977	49 672	49 201
		Aantal uren (1)	6 181 146	6 399 709	6 301 420	4 754 444
		Trimestriële lonen (2)			327 925	
35	Vervaardiging van overige transportmiddelen	Aantal arbeiders	5 375	5 395	5 393	5 447
		Aantal bedienden	4 627	4 650	4 642	4 667
		Totaal	10 002	10 045	10 035	10 114
		Aantal uren (1)	1 102 216	1 226 531	1 257 499	945 138
		Trimestriële lonen (2)			71 814	
36	Vervaardiging van meubels; overige industrie	Aantal arbeiders	17 987	17 946	17 880	17 848
		Aantal bedienden	3 606	3 612	3 606	3 595
		Totaal	21 593	21 558	21 486	21 443
		Aantal uren (1)	2 527 152	2 747 930	2 719 099	1 733 353
		Trimestriële lonen (2)			103 630	
Totaal		Aantal arbeiders	381 872	380 997	380 019	379 539
		Aantal bedienden	167 709	167 811	167 467	167 422
		Totaal	549 581	548 808	547 486	546 961
		Aantal uren (1)	68 130 062	71 500 812	70 621 824	53 744 521
		Trimestriële lonen (2)			3 674 401	

(1) Tot december 1998 uren-arbeiders, vanaf januari 1999 uren gepresteerd door de werknemers (bedienden en arbeiders).

(2) Brutolonen en -weden van de werknemers tewerkgesteld in de industriële afdelingen (in 1 000 EUR).

# PRODCOM - Tewerkstelling, uren en lonen

## cijfers) - vervolg en einde

					2001	2002			NACE
Augustus	September	Oktober	November	December		Januari	Februari		Code
12 113	12 073	11 993	11 949	11 911	12 128	11 748	11 719		2C
4 490	4 491	4 480	4 484	4 481	4 454	4 438	4 441		
16 603	16 564	16 473	16 433	16 392	16 582	16 186	16 160		
1 746 934	2 111 927	2 374 833	2 139 290	1 639 468	2 078 464	2 228 613	2 138 333		
	106 716			143 367	495 586				
41 010	40 876	40 730	40 545	40 371	40 829	40 003	39 897		28
11 649	11 658	11 705	11 675	11 696	11 631	11 767	11 765		
52 659	52 534	52 435	52 220	52 067	52 461	51 770	51 662		
6 238 374	6 817 168	7 757 453	6 871 900	5 279 756	6 699 796	7 088 367	6 682 989		
	268 580			359 902	1 228 554				
31 721	31 560	31 521	31 437	31 285	31 678	31 191	31 155		29
14 633	14 741	14 778	14 778	14 652	14 644	14 584	14 611		
46 354	46 301	46 299	46 215	45 937	46 323	45 775	45 766		
5 217 972	5 957 869	6 836 548	6 123 572	4 641 458	5 953 347	6 471 392	6 099 668		
	273 900			352 961	1 241 044				
940	937	909	904	897	947	732	726		30
1 844	1 843	1 820	1 819	1 801	1 840	1 721	1 725		
2 784	2 780	2 729	2 723	2 698	2 787	2 453	2 451		
316 025	388 316	400 141	359 681	311 230	365 774	339 898	329 772		
	21 856			24 237	92 089				
19 154	19 169	19 020	18 908	18 574	19 110	18 827	18 565		31
9 360	9 405	9 398	9 379	9 295	9 330	9 428	9 306		
28 514	28 574	28 418	28 287	27 869	28 440	28 255	27 871		
3 115 330	3 571 467	4 046 142	3 667 929	2 720 911	3 549 842	3 753 546	3 613 034		
	172 715			225 601	775 307				
6 490	6 269	6 115	6 052	5 873	6 510	5 665	5 634		32
8 212	8 173	8 179	8 019	7 868	8 117	7 814	7 784		
14 702	14 442	14 294	14 071	13 741	14 627	13 479	13 418		
1 570 720	1 986 936	2 081 037	1 791 719	1 610 833	1 870 170	1 592 149	1 423 537		
	114 704			146 402	503 458				
3 752	3 686	3 821	3 799	3 916	3 838	3 644	3 865		33
3 457	3 386	3 464	3 427	3 464	3 470	3 360	3 481		
7 209	7 072	7 285	7 226	7 380	7 308	7 004	7 346		
874 246	914 937	1 088 670	971 575	783 327	953 397	1 002 459	974 262		
	41 123			53 358	189 707				
42 813	42 132	41 919	41 757	41 223	43 151	41 058	40 871		34
6 200	6 244	6 268	6 254	6 252	6 250	6 275	6 315		
49 013	48 376	48 187	48 011	47 475	49 402	47 333	47 186		
4 782 287	6 224 728	6 678 291	6 074 665	4 793 388	6 112 896	6 153 296	5 908 829		
	280 310			391 186	1 334 548				
5 442	5 438	5 440	5 398	5 333	5 392	5 356	5 248		35
4 644	4 656	4 729	4 762	4 692	4 655	4 688	4 530		
10 086	10 094	10 169	10 160	10 025	10 048	10 044	9 778		
1 100 349	1 173 645	1 298 201	1 167 472	873 651	1 169 483	1 299 209	1 244 518		
	64 189			77 441	279 518				
17 807	17 854	17 726	17 708	17 582	17 844	17 540	17 461		36
3 601	3 629	3 601	3 556	3 571	3 593	3 578	3 582		
21 408	21 483	21 327	21 264	21 153	21 437	21 118	21 043		
2 146 845	2 671 051	2 989 400	2 669 089	2 059 325	2 575 479	2 731 897	2 647 938		
	88 358			112 373	406 264				
379 177	377 803	376 964	375 371	372 202	379 647	369 171	368 252		
167 751	167 929	168 083	167 867	167 419	167 713	166 563	166 423		
546 928	545 732	545 047	543 238	539 621	547 360	535 734	534 675		
61 062 579	69 589 604	77 724 278	69 817 439	56 124 368	68 693 092	72 088 830	68 054 419		
	3 250 698			4 195 316	14 661 913				

# NIET-PRODCOM - Tewerkstelling, uren en lonen

## Tewerkstelling, uren en lonen voor bepaalde bedrijfstakken (voorlopige cijfers)

NACE Code	Omschrijving		2001			
			April	Mei	Juni	Juli
10.1A	Recuperatie van steenkool uit steenkoolbergen	Aantal arbeiders	55	55	53	54
		Aantal bedienden	19	19	19	19
		Totaal	74	74	72	73
		Aantal uren (1)	9 454	9 990	9 388	6 243
		Trimestriële lonen (2)				
15.1A	Slachterijen van grootvee	Aantal arbeiders	1 823	1 797	1 803	1 842
		Aantal bedienden	267	263	255	260
		Totaal	2 090	2 060	2 058	2 102
		Aantal uren (1)	246 878	260 248	255 593	237 297
		Trimestriële lonen (2)			8 419	
15.51	Zuivelfabrieken en kaasmakerijen	Aantal arbeiders	3 643	3 640	3 649	3 629
		Aantal bedienden	1 932	1 949	1 944	1 952
		Totaal	5 575	5 589	5 593	5 581
		Aantal uren (1)	687 058	727 467	688 430	641 727
		Trimestriële lonen (2)			37 876	
23.10	Vervaardiging van cokesovenproducten	Aantal arbeiders	727	725	735	737
		Aantal bedienden	93	90	93	93
		Totaal	820	815	828	830
		Aantal uren (1)	107 464	113 709	105 334	99 530
		Trimestriële lonen (2)			6 317	
23.20	Vervaardiging van geraffineerde aardolieproducten	Aantal arbeiders	533	538	537	544
		Aantal bedienden	1 502	1 491	1 483	1 444
		Totaal	2 035	2 029	2 020	1 988
		Aantal uren (1)	275 751	283 885	275 129	261 981
		Trimestriële lonen (2)			31 914	
23.30	Bewerking van splijt- en kweekstoffen	Aantal arbeiders	289	279	295	304
		Aantal bedienden	873	879	881	879
		Totaal	1 162	1 158	1 176	1 183
		Aantal uren (1)	135 162	138 956	153 388	117 609
		Trimestriële lonen (2)			10 958	
27.10	Vervaardiging van ijzer en staal en van ferrolegeringen (EGKS)	Aantal arbeiders	14 462	14 458	14 465	14 491
		Aantal bedienden	5 574	5 576	5 585	5 583
		Totaal	20 036	20 034	20 050	20 074
		Aantal uren (1)	2 490 397	2 485 365	2 607 961	2 394 300
		Trimestriële lonen (2)				
37.10	Recuperatie van recycleerbaar metaalafval	Aantal arbeiders	1 011	1 008	1 017	1 019
		Aantal bedienden	223	222	225	229
		Totaal	1 234	1 230	1 242	1 248
		Aantal uren (1)	157 508	165 770	158 560	139 833
		Trimestriële lonen (2)			5 440	
37.2	Recuperatie van overig recycleerbaar afval	Aantal arbeiders	2 132	2 138	2 123	2 145
		Aantal bedienden	468	470	480	483
		Totaal	2 600	2 608	2 603	2 628
		Aantal uren (1)	334 196	359 891	338 945	280 850
		Trimestriële lonen (2)			10 412	
37.2B	Recuperatie van papier	Aantal arbeiders	537	533	529	533
		Aantal bedienden	107	105	104	103
		Totaal	644	638	633	636
		Aantal uren (1)	88 529	88 911	84 752	77 422
		Trimestriële lonen (2)			2 353	
37.2C	Recuperatie van textiel	Aantal arbeiders	640	648	648	652
		Aantal bedienden	61	60	60	67
		Totaal	701	708	708	719
		Aantal uren (1)	81 823	91 578	85 083	55 564
		Trimestriële lonen (2)			2 458	
37.2D	Recuperatie van scheikundige stoffen	Aantal arbeiders	806	806	799	818
		Aantal bedienden	275	279	290	287
		Totaal	1 081	1 085	1 089	1 105
		Aantal uren (1)	141 152	154 776	146 689	132 014
		Trimestriële lonen (2)			5 073	

(1) Tot december 1998 uren-arbeiders, vanaf januari 1999 uren gepresteerd door de werknemers (bedienden en arbeiders).

(2) Brutolonen en -weden van de werknemers in 1 000 EUR (bevat alle vestigingen met 20 of meer personen behalve voor de bouw vanaf 1998).



# NIET-PRODCOM - Tewerkstelling, uren en lonen

					2001	2002		NACE
Augustus	September	Oktober	November	December		Januari	Februari	Code
54	55	54	55	52	<b>54</b>	53	54	10.1A
20	19	19	19	19	<b>19</b>	19	19	
74	74	73	74	71	<b>73</b>	72	73	
9 237	9 401	10 687	9 329	7 610	<b>9 283</b>	9 112	8 250	
1 841	1 825	1 813	1 832	1 835	<b>1 830</b>	1 919	1 923	15.1A
264	261	263	264	262	<b>265</b>	265	264	
2 105	2 086	2 076	2 096	2 097	<b>2 095</b>	2 184	2 187	
244 687	247 781	276 622	259 275	236 680	<b>255 085</b>	290 536	262 552	
	8 029			10 477	<b>35 169</b>			
3 586	3 547	3 553	3 526	3 528	<b>3 603</b>	3 523	3 527	15.51
1 918	1 897	1 891	1 898	1 890	<b>1 921</b>	1 888	1 909	
5 504	5 444	5 444	5 424	5 418	<b>5 524</b>	5 411	5 436	
636 470	648 367	751 740	683 001	578 517	<b>688 243</b>	720 343	670 310	
	32 418			42 789	<b>148 867</b>			
740	724	726	724	715	<b>726</b>			23.10
90	90	89	89	89	<b>90</b>			
830	814	815	813	804	<b>817</b>			
99 278	105 028	113 449	106 818	99 526	<b>106 982</b>			
	5 116			5 554	<b>23 422</b>			
544	532	536						23.20
1 451	1 461	1 460						
1 995	1 993	1 996						
266 327	266 818	305 181						
	29 868							
300	318	282	280	280	<b>286</b>	278	281	23.30
882	884	879	876	877	<b>878</b>	882	881	
1 182	1 202	1 161	1 156	1 157	<b>1 164</b>	1 160	1 162	
138 715	149 587	168 675	153 422	115 332	<b>146 030</b>	166 905	152 648	
	9 717			11 839	<b>41 769</b>			
14 474	14 331	14 321	14 283	14 237	<b>14 416</b>			27.10
5 587	5 566	5 546	5 534	5 539	<b>5 561</b>			
20 061	19 897	19 867	19 817	19 776	<b>19 977</b>			
2 246 686	2 535 627	2 841 916	2 615 047	2 269 168	<b>2 567 310</b>			
1 013	1 030	1 041	1 051	1 046	<b>1 022</b>	1 041	1 039	37.10
229	233	232	230	230	<b>225</b>	229	231	
1 242	1 263	1 273	1 281	1 276	<b>1 248</b>	1 270	1 270	
145 115	158 229	186 430	165 411	132 627	<b>160 188</b>	175 980	164 751	
	5 035			6 252	<b>22 076</b>			
2 132	2 135	2 151	2 146	2 134	<b>2 151</b>	2 127	2 126	37.2
481	488	489	488	490	<b>476</b>	504	501	
2 613	2 623	2 640	2 634	2 624	<b>2 628</b>	2 631	2 627	
319 326	334 875	389 276	353 428	284 553	<b>340 064</b>	365 346	335 366	
	9 292			12 415	<b>42 440</b>			
528	531	542	536	535	<b>542</b>	537	533	37.2B
104	106	105	104	105	<b>105</b>	113	112	
632	637	647	640	640	<b>648</b>	650	645	
76 150	82 119	96 881	86 210	72 458	<b>86 441</b>	98 339	89 518	
	2 102			2 666	<b>9 475</b>			
648	652	650	657	652	<b>652</b>	652	649	37.2C
61	62	64	65	66	<b>63</b>	66	67	
709	714	714	722	718	<b>715</b>	718	716	
72 573	87 819	104 263	92 216	66 777	<b>83 831</b>	86 590	77 094	
	2 006			3 002	<b>9 748</b>			
814	809	818	810	807	<b>810</b>	799	799	37.2D
290	294	294	296	296	<b>283</b>	302	297	
1 104	1 103	1 112	1 106	1 103	<b>1 094</b>	1 101	1 096	
148 706	143 421	163 455	153 228	127 859	<b>147 733</b>	157 672	147 114	
	4 779			6 259	<b>21 291</b>			

# NIET-PRODCOM - Tewerkstelling, uren en lonen

## Tewerkstelling, uren en lonen voor bepaalde bedrijfstakken (voorlopige cijfers)

NACE Code	Omschrijving		2001			
			April	Mei	Juni	Juli
37.2E	Recuperatie van bouwmaterialen	Aantal arbeiders	149	151	147	142
		Aantal bedienden	25	26	26	26
		Totaal	174	177	173	168
		Aantal uren (1)	22 692	24 626	22 421	15 850
		Trimestriële lonen (2)			528	
40.10	Productie en distributie van elektriciteit	Aantal arbeiders	1 232	1 245	1 243	1 241
		Aantal bedienden	12 965	12 978	12 971	12 997
		Totaal	14 197	14 223	14 214	14 238
		Aantal uren (1)	2 191 109	2 213 280	2 207 742	2 112 272
		Trimestriële lonen (2)			161 069	
40.20	Productie en distributie van gas	Aantal arbeiders				
		Aantal bedienden	3 896	3 888	3 885	3 713
		Totaal	3 896	3 888	3 885	3 713
		Aantal uren (1)	592 192	590 976	590 520	564 376
		Trimestriële lonen (2)			45 537	
41	Winning, zuivering en distributie van water	Aantal arbeiders	3 787	3 787	3 785	3 774
		Aantal bedienden	3 422	3 431	3 426	3 425
		Totaal	7 209	7 218	7 211	7 199
		Aantal uren (1)	976 139	1 009 117	973 457	971 027
		Trimestriële lonen (2)			54 796	
45	Bouwnijverheid	Aantal arbeiders	103 417	103 740	104 433	104 382
		Aantal bedienden	21 254	21 278	21 412	21 465
		Totaal	124 671	125 018	125 845	125 847
		Aantal uren (1)	13 921 357	16 364 670	16 549 977	7 896 007
		Trimestriële lonen (2)			678 329	

(1) Tot december 1998 uren-arbeiders, vanaf januari 1999 uren gepresteerd door de werknemers (bedienden en arbeiders).

(2) Brutolonen en -weden van de werknemers in 1 000 EUR (bevat alle vestigingen met 20 of meer personen behalve voor de bouw vanaf 1998).

# NIET-PRODCOM - Tewerkstelling, uren en lonen

## - vervolg en einde

					2001	2002		NACE
Augustus	September	Oktober	November	December		Januari	Februari	Code
142	143	141	143	140	<b>145</b>	139	145	37.2E
26	26	26	23	23	<b>24</b>	23	25	
168	169	167	166	163	<b>170</b>	162	170	
21 897	21 516	24 677	21 774	17 459	<b>22 058</b>	22 745	21 640	
	405			487	<b>1 927</b>			
1 239								40.10
13 000								
14 239								
2 097 044								
								40.20
3 704								
3 704								
563 008								
3 769	3 794	3 790	3 796	3 797	<b>3 786</b>	3 771	3 778	41
3 444	3 461	3 474	3 468	3 478	<b>3 438</b>	3 474	3 487	
7 213	7 255	7 264	7 264	7 275	<b>7 225</b>	7 245	7 265	
959 371	924 504	1 079 845	986 225	902 891	<b>982 731</b>	1 013 217	974 947	
	53 481			57 482	<b>218 921</b>			
105 548	105 689	105 659	105 320	104 176	<b>104 295</b>	103 428	103 089	45
21 638	21 991	22 328	22 316	22 247	<b>21 595</b>	22 415	22 411	
127 186	127 680	127 987	127 636	126 423	<b>125 891</b>	125 843	125 500	
15 832 163	15 469 990	17 989 362	15 145 991	11 254 492	<b>14 484 988</b>	13 303 313	13 643 519	
	579 089			701 477	<b>2 545 178</b>			

# Bouwvergunningen

## Woongebouwen

	Totaal aantal		Volume (in m <sup>3</sup> )	Oppervlakte (in m <sup>2</sup> )		Aantal gebouwen met één woning
	Gebouwen	Woningen		Bewoonbare	Totale	
1999	29.384	45.720	28.579.616	5.628.805	9.457.396	27.177
2000	26.523	42.762	26.429.088	5.101.950	8.813.323	24.374
2001	24.764	41.063	25.290.064	4.853.349	8.456.926	22.528
<b>2001</b>						
Februari	2.047	3.494	2.168.740	418.644	722.517	1.836
Maart	2.401	4.431	2.577.405	502.615	866.647	2.152
April	2.558	3.841	2.485.610	480.377	832.601	2.370
Mei	2.239	3.714	2.351.310	451.243	786.025	2.042
Juni	2.059	3.049	2.017.069	399.265	682.955	1.895
Juli	2.398	3.486	2.154.064	417.875	715.954	2.211
Augustus	1.730	3.295	1.936.971	365.014	642.990	1.574
September	1.705	3.142	1.896.329	369.840	642.094	1.519
Oktober	2.310	3.756	2.237.441	446.051	757.363	2.101
November	1.639	2.754	1.793.299	316.632	582.384	1.479
December	1.614	2.733	1.602.518	292.955	539.338	1.458
<b>2002</b>						
Januari	1.846	2.803	1.775.754	314.422	580.007	1.703
Februari	2.023	3.675	2.144.336	396.008	735.348	1.826
Maart	1.939	3.095	1.962.050	350.464	653.690	1.772

## Niet-woongebouwen

	Aantal gebouwen	Volume (in m <sup>3</sup> )	Totale oppervlakte (in m <sup>2</sup> )
1999	7.235	51.729.808	8.193.519
2000	6.387	47.078.112	7.603.956
2001	5.514	48.444.320	7.735.023
<b>2001</b>			
Februari	490	4.317.961	633.423
Maart	514	4.145.749	617.558
April	469	4.337.391	690.401
Mei	483	3.232.311	523.401
Juni	550	5.162.134	862.427
Juli	488	5.175.030	772.535
Augustus	462	3.396.979	733.199
September	378	5.579.778	785.704
Oktober	516	4.134.822	670.116
November	368	3.188.294	465.871
December	357	2.578.249	486.772
<b>2002</b>			
Januari	377	2.684.502	431.967
Februari	422	2.933.646	575.539
Maart	372	2.051.221	362.865

## Woongebouwen

	Totaal aantal		Volume (in m <sup>3</sup> )	Oppervlakte (in m <sup>2</sup> )		Aantal gebouwen met één woning
	Gebouwen	Woningen		Bewoonbare	Totale	
1999	27.880	42.262	26.440.942	5.325.847	8.717.097	25.877
2000	25.856	40.442	25.324.575	4.930.377	8.406.852	23.845
2001	23.645	39.284	24.154.744	4.662.968	8.085.747	21.553
<b>2001</b>						
Januari	1.567	2.707	1.585.314	306.352	527.617	1.409
Februari	1.897	3.450	2.049.053	399.828	687.507	1.714
Maart	2.474	3.880	2.503.834	481.677	834.152	2.281
April	4.252	7.252	4.533.982	882.295	1.506.126	3.861
Mei	1.653	2.874	1.680.886	317.455	565.906	1.500
Juni	1.792	2.818	1.781.411	344.080	599.834	1.660
Juli	1.400	2.132	1.349.196	261.228	453.285	1.291
Augustus	1.960	2.942	1.883.795	364.681	632.942	1.806
September	1.833	2.998	1.827.785	350.725	613.657	1.675
Oktober	1.913	3.067	1.886.318	365.908	631.734	1.752
November	1.696	2.963	1.794.505	346.941	596.798	1.517
December	1.208	2.201	1.278.665	241.798	436.189	1.087
<b>2002</b>						
Januari	1.321	2.361	1.343.717	254.062	444.250	1.189
Februari	1.471	2.307	1.603.978	283.946	515.643	1.347

## Niet-woongebouwen

	Aantal gebouwen	Volume (in m <sup>3</sup> )	Totale oppervlakte (in m <sup>2</sup> )
1999	6.747	48.263.294	7.538.112
2000	6.060	42.725.400	7.063.423
2001	5.285	45.630.234	7.188.084
<b>2001</b>			
Januari	417	4.867.065	688.326
Februari	428	2.488.039	420.186
Maart	494	4.422.871	674.585
April	649	5.947.633	850.472
Mei	446	2.844.745	479.652
Juni	431	3.109.555	531.378
Juli	376	3.992.363	560.842
Augustus	441	3.974.265	794.841
September	467	2.941.604	525.433
Oktober	453	5.237.149	745.359
November	380	3.375.636	535.244
December	303	2.429.309	381.766
<b>2002</b>			
Januari	321	2.296.790	411.784
Februari	328	3.148.927	482.377



## **Diensten, handel en vervoer**





# Binnenlandse handel

## Aantal bedrijven in het handelsector 1999 en 2000

Nace-Bel Code	Activiteit	Brussels Hfst			
		België	Gewest	Vlaams Gewest	Waals Gewest
<b>G</b>	<b>Handel</b>				
	<b>1999</b>	204.408	22.461	123.184	58.763
	<b>2000</b>	199.241	21.680	120.439	57.122
50	Verkoop, reparatie auto's en motorrijwielen; kleinhandel motorbrandstof				
	<b>1999</b>	27.825	2.521	15.886	9.418
	<b>2000</b>	27.377	2.408	15.717	9.252
501, 503, 504	<i>Auto's, onderdelen en accessoires van auto's en motorrijwielen</i>				
	<b>1999</b>	12.743	1.419	7.407	3.917
	<b>2000</b>	12.767	1.361	7.518	3.888
502	<i>Onderhoud en reparatie van auto's</i>				
	<b>1999</b>	12.502	912	7.094	4.496
	<b>2000</b>	12.074	876	6.816	4.382
505	<i>Motorbrandstoffen (kleinhandel)</i>				
	<b>1999</b>	2.580	190	1.385	1.005
	<b>2000</b>	2.536	171	1.383	982
51	Groothandel en handelsbemiddeling				
	<b>1999</b>	71.281	9.870	44.493	16.918
	<b>2000</b>	69.030	9.349	43.507	16.174
511	<i>Handelsbemiddeling</i>				
	<b>1999</b>	20.968	2.740	11.606	6.622
	<b>2000</b>	19.865	2.514	11.149	6.202
513	<i>Voedings- en genotmiddelen</i>				
	<b>1999</b>	9.018	1.163	5.805	2.050
	<b>2000</b>	8.731	1.124	5.652	1.955
514	<i>Huishoudelijke artikelen</i>				
	<b>1999</b>	16.917	3.275	10.749	2.893
	<b>2000</b>	16.389	3.094	10.495	2.800
516	<i>Machines, apparaten en toebehoren</i>				
	<b>1999</b>	8.622	1.328	5.358	1.936
	<b>2000</b>	8.624	1.309	5.396	1.919
512, 515, 517	<i>Landbouwproducten, levende dieren en overige groothandel</i>				
	<b>1999</b>	15.756	1.364	10.975	3.417
	<b>2000</b>	15.421	1.308	10.815	3.298
52	Kleinhandel en reparatie van consumentenartikelen				
	<b>1999</b>	105.302	10.070	62.805	32.427
	<b>2000</b>	102.834	9.923	61.215	31.696
521	<i>Niet-gespecialiseerde winkels</i>				
	<b>1999</b>	9.716	1.112	5.477	3.127
	<b>2000</b>	9.321	1.112	5.186	3.023
522 - 525	<i>Gespecialiseerde winkels :</i>				
	<b>1999</b>	84.455	7.941	50.612	25.902
	<b>2000</b>	82.625	7.791	49.526	25.308
5221	Groenten en fruit				
	<b>1999</b>	1.501	49	1.052	400
	<b>2000</b>	1.447	50	1.015	382
5222	Vlees				
	<b>1999</b>	6.216	359	3.955	1.902
	<b>2000</b>	5.893	349	3.759	1.785

# Binnenlandse handel

## Aantal bedrijven in het handelssector 1999 en 2000 - vervolg

Nace-Bel Code	Activiteit	Brussels Hfst			
		België	Gewest	Vlaams Gewest	Waals Gewest
5223	Vis				
	1999	765	61	591	113
	2000	713	58	553	102
5224	Brood, banketbakkerswerk en suikerwerk				
	1999	2.923	271	1.721	931
	2000	2.889	258	1.681	950
5225	Dranken				
	1999	1.605	81	941	583
	2000	1.567	81	919	567
5226	Tabaksproducten				
	1999	355	29	181	145
	2000	329	22	173	134
5227	Kleinhandel in voeding, n.e.g.				
	1999	2.215	154	1.495	566
	2000	2.153	159	1.432	562
523	Farmaceutica, reukwerk en cosmetica				
	1999	6.605	661	3.728	2.216
	2000	6.519	653	3.693	2.173
5241	Textiel				
	1999	5.900	480	3.951	1.469
	2000	5.473	449	3.646	1.378
5242	Kleding				
	1999	8.500	1.019	5.251	2.230
	2000	8.442	1.025	5.219	2.198
5243	Schoeisel en lederwaren				
	1999	2.885	259	1.751	875
	2000	2.754	234	1.684	836
5244	Meubels en woninginrichting				
	1999	5.225	480	3.136	1.609
	2000	5.217	484	3.120	1.613
5245	Elektrische huishoudapparaten, radio en televisie				
	1999	4.653	380	2.810	1.463
	2000	4.471	375	2.716	1.380
5246	IJzerwaren, verf en bouwmaterialen				
	1999	2.620	185	1.474	961
	2000	2.621	188	1.499	934
5247	Boeken, kranten en kantoorbehoeften				
	1999	5.870	826	3.047	1.997
	2000	5.727	781	2.996	1.950
5248, 5249	Kleinhandel, n.e.g.				
	1999	22.494	1.942	13.411	7.141
	2000	22.400	1.924	13.393	7.083
5250	Tweedehandsgoederen en antiques				
	1999	4.123	705	2.117	1.301
	2000	4.010	701	2.028	1.281
526	<i>Niet in winkels</i>				
	1999	6.496	618	4.047	1.831
	2000	6.466	648	3.955	1.863
527	<i>Reparatie van persoonlijke en huishoudelijke artikelen</i>				
	1999	4.635	399	2.669	1.567
	2000	4.422	372	2.548	1.502

**Aantal bedrijven in het handelsector  
1999 en 2000- vervolg en einde**

		België	Brussels Hfst Gewest	Vlaams Gewest	Waals Gewest
<b>Nace-Bel Code</b>	<b>Activiteit</b>				
<b>H</b>	<b>Hotels en restaurants</b>				
	<b>1999</b>	56.906	5.956	34.488	16.462
	<b>2000</b>	55.874	5.823	33.856	16.195
551, 552	Hotels en overige accommodaties voor kortstondig verblijf				
	<b>1999</b>	2.838	277	1.507	1.054
	<b>2000</b>	2.826	278	1.484	1.064
553, 555	Restaurants, kantines en catering				
	<b>1999</b>	29.386	3.744	17.551	8.091
	<b>2000</b>	29.532	3.745	17.607	8.180
554	Drankgelegenheden				
	<b>1999</b>	24.682	1.935	15.430	7.317
	<b>2000</b>	23.516	1.800	14.765	6.951
633	Reisbureaus				
	<b>1999</b>	1.888	393	1.092	403
	<b>2000</b>	1.908	385	1.128	395

## Binnenlandse handel

### T2. Omzet van de grote distributieondernemingen: Kettingindexcijfers weekbericht - Basisjaar 1995 = 100

#### T2.1 Grote distributieondernemingen

Groot warenhuizen met verschillende afdelingen						
	Totaal	Voeding	Textiel- en kledingsartikelen, schoenen	Huishoud- artikelen	Andere artikelen	
1997	101	104	98	97	97	
1998	107	109	106	105	101	
1999	109	111	105	112	105	
2000	112	111	112	121	107	
2001	115	114	112	127	109	
<b>2001</b>						
Januari	115	108	156	124	97	
Februari	99	102	89	105	91	
Maart	111	115	100	118	101	
April	110	111	103	119	102	
Mei	111	109	106	125	106	
Juni	116	116	104	128	114	
Juli	110	105	118	126	105	
Augustus	111	114	83	122	110	
September	110	109	117	121	96	
Oktober	117	118	111	131	102	
November	120	117	112	129	124	
December	155	148	149	174	164	
<b>2002</b>						
Januari	112	111	125	122	96	
Februari	106	107	101	118	95	
Ondernemingen met bijhuizen					Super- markten	
	Totaal	Voeding	Textiel- en kledingsartikelen, schoenen	Huishoud- artikelen	Andere artikelen	Totaal
1997	111	109	99	108	124	99
1998	119	115	103	112	145	100
1999	125	120	105	120	157	100
2000	132	127	105	117	171	106
2001	138	133	110	123	176	110
<b>2001</b>						
Januari	132	123	121	141	166	101
Februari	119	118	68	99	169	99
Maart	141	139	97	109	187	112
April	133	125	111	102	181	105
Mei	143	135	124	116	186	112
Juni	142	138	111	120	183	115
Juli	131	127	117	133	153	111
Augustus	130	136	75	115	163	114
September	137	128	141	113	164	107
Oktober	139	137	116	118	167	111
November	142	138	107	120	186	108
December	163	154	131	187	205	126
<b>2002</b>						
Januari	131	127	103	119	165	104
Februari	124	122	79	110	170	101



## Buitenlandse handel

### invoer en uitvoer volgens continenten (in miljard euro's) (bijgeschat)

	Algemeen totaal		Europa		Waarvan Europese Unie*		Afrika	
	Invoer	Uitvoer	Invoer	Uitvoer	Invoer	Uitvoer	Invoer	Uitvoer
	1	2	3	4	5	6	7	8
1999	<b>154,64</b>	<b>168,10</b>	-	-	108,85	128,36	-	-
2000	<b>190,21</b>	<b>203,72</b>	-	-	130,47	151,74	-	-
<b>2000</b>								
juli	<b>14,28</b>	<b>15,96</b>	10,11	12,10	9,62	11,50	0,47	0,30
augustus	<b>14,97</b>	<b>14,48</b>	10,39	11,45	9,99	10,88	0,42	0,30
september	<b>16,61</b>	<b>18,77</b>	11,65	14,25	11,45	13,83	0,55	0,35
oktober	<b>17,25</b>	<b>19,26</b>	11,70	14,43	11,55	14,28	0,55	0,37
november	<b>18,15</b>	<b>18,27</b>	10,78	11,48	12,27	13,41	0,59	0,37
december	<b>16,34</b>	<b>16,98</b>	10,14	10,86	11,48	12,52	0,50	0,30
<b>2001</b>								
januari	<b>16,83</b>	<b>17,63</b>	12,54	13,98	11,50	13,44	0,47	0,27
februari	<b>16,71</b>	<b>17,60</b>	12,15	13,83	11,70	13,21	0,50	0,32
maart	<b>18,07</b>	<b>19,73</b>	13,11	15,94	12,57	15,00	0,55	0,37
april	<b>15,94</b>	<b>16,63</b>	11,50	13,34	10,96	12,57	0,50	0,32
mei	<b>17,06</b>	<b>17,90</b>	12,35	14,18	11,58	13,51	0,52	0,37
juni	<b>16,78</b>	<b>18,32</b>	-	-	11,65	13,81	0,52	0,35
juli	<b>15,10</b>	<b>17,03</b>	-	-	10,04	12,37	0,42	0,32
augustus	<b>14,43</b>	<b>12,12</b>	-	-	9,69	11,23	0,42	0,27
september	<b>15,42</b>	<b>17,15</b>	12,00	14,11	11,13	13,16	0,40	0,27
oktober	<b>16,26</b>	<b>17,95</b>	13,01	15,87	11,25	13,66	0,47	0,35
november	<b>15,97</b>	<b>17,09</b>	11,95	13,76	10,98	12,69	0,46	0,33
december	<b>16,49</b>	<b>16,10</b>	13,10	12,76	12,27	11,94	0,38	0,34
<b>2002</b>								
januari	<b>17,53</b>	<b>18,34</b>	13,50	14,68	12,68	13,73	0,47	0,28

### Invoer en uitvoer volgens voornaamste landen (in miljard euro's) (bijgeschat)

	Frankrijk		Nederland		Duitsland		Italië	
	Invoer	Uitvoer	Invoer	Uitvoer	Invoer	Uitvoer	Invoer	Uitvoer
	1	2	3	4	5	6	7	8
<b>2000</b>								
juli	1,78	2,65	2,33	1,86	2,18	2,60	0,55	0,87
augustus	1,49	2,33	2,63	1,81	2,38	2,65	0,55	0,62
september	1,96	3,12	2,75	2,21	2,50	3,12	0,82	1,02
oktober	2,26	3,30	2,70	2,26	2,33	3,00	0,62	1,02
november	2,03	2,97	3,15	2,16	2,80	2,90	0,72	0,87
december	2,08	2,83	3,02	2,03	2,48	2,70	0,57	0,84
<b>2001</b>								
januari	2,26	3,02	3,00	2,08	2,68	2,97	0,67	0,99
februari	1,88	2,95	2,83	1,98	2,75	3,07	0,69	1,09
maart	2,21	3,27	2,88	2,33	3,00	3,59	0,77	1,21
april	2,06	2,85	2,83	2,01	2,48	2,97	0,57	0,99
mei	2,01	2,97	2,85	2,11	2,53	3,10	0,64	1,02
juni	2,33	3,20	2,80	2,23	2,58	3,12	0,67	1,04
juli	1,88	2,95	2,53	1,88	2,38	2,88	0,59	0,97
augustus	1,76	2,40	2,68	1,93	2,40	2,90	0,50	0,67
september	2,35	3,20	2,68	2,11	2,33	3,17	0,69	1,09
oktober	2,18	3,12	2,68	2,26	2,68	3,22	0,82	1,12
november	2,29	2,94	2,41	2,06	2,60	3,04	0,64	1,01
december	2,10	2,64	2,39	1,87	2,71	3,34	0,91	0,83
<b>2002</b>								
januari	2,42	3,11	2,91	2,23	2,81	3,45	0,86	1,05

(\*) Voor meer uitleg zie inleiding en toelichtingen.

## Buitenlandse handel

Amérika		Azíe		Océanië*			
Invoer	Uitvoer	Invoer	Uitvoer	Invoer	Uitvoer		
9	10	11	12	13	14		
-	-	-	-	-	-	1999	
-	-	-	-	-	-	2000	
1,41	1,36	1,71	1,59	0,07	0,07	<b>2000</b>	
1,64	1,02	1,78	1,17	0,10	0,05	juli	
1,51	1,69	1,93	1,61	0,07	0,10	augustus	
1,74	1,46	2,06	1,64	0,10	0,10	september	
1,83	1,36	1,93	1,71	0,07	0,10	oktober	
1,61	1,31	1,61	1,69	0,07	0,07	november	
						december	
1,69	1,24	2,01	1,51	0,05	0,07	<b>2001</b>	
1,51	1,41	1,78	1,49	0,07	0,07	januari	
1,76	1,39	2,01	1,56	0,07	0,10	februari	
1,61	1,14	1,71	1,36	0,07	0,10	maart	
1,76	1,24	1,88	1,54	0,10	0,07	april	
1,66	1,29	1,74	1,54	0,12	0,10	mei	
1,56	1,31	1,86	1,74	0,10	0,10	juni	
1,49	0,97	1,78	1,17	0,10	0,07	juli	
1,31	1,14	1,69	1,36	0,05	0,10	augustus	
1,56	1,26	1,98	1,46	0,07	0,10	september	
1,58	1,43	1,91	1,39	0,06	0,08	oktober	
1,30	1,34	1,67	1,51	0,05	0,08	november	
						december	
1,43	1,74	2,00	1,49	0,13	0,08	<b>2002</b>	
						januari	

Verenigd Koninkrijk		Spanje		Zweden*		Verenigde Staten			
Invoer	Uitvoer	Invoer	Uitvoer	Invoer	Uitvoer	Invoer	Uitvoer		
9	10	11	12	13	14	15	16		
1,24	1,59	0,25	0,57	0,22	0,20	1,04	1,09	<b>2000</b>	
1,14	1,49	0,22	0,45	0,25	0,22	1,09	0,77	juli	
1,29	1,69	0,30	0,62	0,35	0,30	1,14	1,39	augustus	
1,26	1,51	0,25	0,64	0,42	0,27	1,26	1,14	september	
1,41	1,76	0,27	0,59	0,37	0,27	1,31	1,07	oktober	
1,21	1,59	0,27	0,59	0,37	0,25	1,17	0,99	november	
								december	
1,44	1,88	0,30	0,64	0,32	0,25	1,17	0,97	<b>2001</b>	
1,36	1,71	0,32	0,67	0,35	0,25	1,07	1,09	januari	
1,41	1,96	0,37	0,82	0,40	0,27	1,31	1,04	februari	
1,12	1,59	0,27	0,64	0,35	0,22	1,12	0,84	maart	
1,31	1,81	0,35	0,69	0,35	0,27	1,24	0,94	april	
1,39	1,86	0,35	0,74	0,37	0,25	1,21	0,99	mei	
1,24	1,74	0,30	0,69	0,22	0,17	1,12	0,99	juni	
0,99	1,59	0,22	0,52	0,35	0,20	1,02	0,67	juli	
1,17	1,59	0,30	0,69	0,42	0,22	0,92	0,84	augustus	
1,24	1,83	0,30	0,74	0,45	0,25	1,14	0,97	september	
1,22	1,71	0,31	0,62	0,41	0,22	1,11	1,14	oktober	
1,05	1,44	0,31	0,67	0,36	0,24	0,95	1,03	november	
								december	
1,28	1,70	0,31	0,67	0,39	0,25	1,04	1,40	<b>2002</b>	
								januari	

## Buitenlandse handel

### Buitenlandse handel in absolute cijfers - totaal cijfers (bijgeschat)\*

	Algemeen totaal				Handel binnen E.U.*	
	Invoer	uitvoer	Saldo	Dekkingspercentage	Invoer	uitvoer
	1	2	3	4	5	6
1999	154,64	168,10	13,46	108,7	108,85	128,36
2000	190,21	203,72	13,51	107,1	130,47	151,74
<b>1999</b>					0,00	0,00
december	14,58	15,07	0,50	103,4	10,54	10,59
<b>2000</b>	0,00	0,00			0,00	0,00
januari	13,41	14,40	0,99	107,3	9,30	10,96
februari	15,44	16,39	0,94	106,2	10,93	12,44
maart	17,18	18,67	1,49	108,6	12,12	13,93
april	14,28	15,54	1,26	108,9	9,87	11,82
mei	16,88	18,12	1,24	107,4	11,23	13,36
juni	15,42	16,86	1,44	109,3	10,68	12,84
juli	14,28	15,96	1,69	111,9	9,62	11,50
augustus	14,97	14,48	-0,50	96,8	9,99	10,88
september	16,61	18,77	2,16	113,0	11,45	13,83
oktober	17,25	19,26	2,01	111,6	11,55	14,28
november	18,15	18,27	0,12	100,8	12,27	13,41
december	16,34	16,98	0,64	103,9	11,48	12,52
<b>2001</b>	0,00	0,00			0,00	0,00
januari	16,83	17,63	0,79	104,8	11,50	13,44
februari	16,71	17,60	0,89	105,4	11,70	13,21
maart	18,07	19,73	1,66	109,2	12,57	15,00
april	15,94	16,63	0,69	104,3	10,96	12,57
mei	17,06	17,90	0,84	105,0	11,58	13,51
juni	16,78	18,32	1,54	109,1	11,65	13,81
juli	15,10	17,03	1,93	112,8	10,04	12,37
augustus	14,43	12,12	-2,31	100,6	9,69	11,23
september	15,42	17,15	1,74	111,2	11,13	13,16
oktober	16,26	17,95	1,69	110,4	11,25	13,66
november	15,97	17,09	1,18	107,0	10,98	12,69
december	16,49	16,10	-0,40	97,6	12,27	11,94
<b>2002</b>						
januari	17,53	18,34	0,81	104,6	12,68	13,73

(\*) Voor meer uitleg zie inleiding en toelichtingen.



## Buitenlandse handel

Handel binnen E.U.* (vervolg)		Handel buiten E.U.				
Saldo	Dekkingspercentage	Invoer	uitvoer	Saldo	Dekkingspercentage	
7	8	9	10	11	12	
19,51	117,9	45,79	39,74	-6,05	86,8	1999
21,27	116,3	59,74	52,01	-7,73	87,0	2000
		0,00	0,00			<b>1999</b>
0,05	107,6	4,04	3,74	-0,30	92,6	december
		0,00	0,00			<b>2000</b>
1,66	117,9	4,14	3,45	-0,69	83,5	januari
1,51	113,8	4,51	3,94	-0,57	87,7	februari
1,81	115,0	5,08	4,73	-0,35	93,3	maart
1,96	119,9	4,41	3,72	-0,69	84,4	april
2,13	119,0	5,68	4,78	-0,89	84,4	mei
2,16	120,2	4,73	4,02	-0,72	84,8	juni
1,88	119,5	4,66	4,49	-0,17	96,2	juli
0,89	109,1	4,98	3,59	-1,39	72,1	augustus
2,38	120,6	5,16	4,96	-0,20	96,1	september
2,73	123,5	5,70	4,98	-0,72	87,4	oktober
1,14	109,2	5,85	4,86	-0,99	83,1	november
1,04	109,0	4,86	4,46	-0,40	91,8	december
		0,00	0,00			<b>2001</b>
1,93	116,7	5,30	4,19	-1,12	78,9	januari
1,51	112,9	5,01	4,39	-0,62	88,0	februari
2,43	119,3	5,53	4,76	-0,77	86,2	maart
1,61	114,6	5,01	4,09	-0,92	81,7	april
1,93	116,7	5,48	4,41	-1,07	80,3	mei
2,16	118,0	5,16	4,49	-0,67	87,3	juni
2,33	123,0	5,06	4,66	-0,40	92,7	juli
1,54	115,8	4,73	3,40	-1,34	71,4	augustus
2,03	118,2	4,31	3,99	-0,32	92,5	september
2,40	121,4	5,01	4,29	-0,72	85,6	oktober
1,71	115,5	4,97	4,40	-0,58	88,5	november
-0,33	97,3	4,22	4,17	-0,06	98,8	december
						<b>2002</b>
1,05	108,3	4,86	4,61	-0,24	94,9	januari

**Aantal en tonnenmaat van de binnengevaren zeeschepen (in 1000 brutoregisteren)\***

	Alle Belgische havens				Antwerpen	
	Geladen		Ledig		Geladen	
	Aantal	Tonnenmaat	Aantal	Tonnenmaat	Aantal	Tonnenmaat
	1	2	3	4	5	6
2000	2 203	30 315	514	4 322	719	11 230
2001	2 161	31 773	526	4 637	686	11 922
<b>2000</b>						
augustus	2 337	31 228	515	5 062	759	11 744
september	2 235	30 411	525	4 576	732	11 561
oktober	2 144	30 619	513	4 609	684	11 365
november	2 182	31 067	493	4 291	711	11 645
december	1 966	28 382	517	4 693	686	11 161
<b>2001</b>						
januari	2 073	30 183	498	4 286	689	11 764
februari	2 061	28 995	501	4 637	658	10 810
maart	2 275	32 283	548	4 723	706	11 854
april	2 119	30 645	533	4 649	680	11 338
mei	2 348	34 375	593	5 365	716	12 712
juni	2 226	31 631	542	4 770	655	11 252
juli	2 184	33 222	501	4 452	697	12 395
augustus	2 248	32 186	561	4 678	688	11 741
september	2 165	32 363	506	4 885	703	12 370
oktober	2 177	32 740	512	4 534	676	12 084
november	2 110	31 843	525	4 328	672	11 858
december	1 949	30 814	491	4 338	686	12 885

**Aantal en tonnenmaat van de buitengevaren zeeschepen (in 1000 brutoregisteren)\***

	Alle Belgische havens				Antwerpen	
	Geladen		Ledig		Geladen	
	Aantal	Tonnenmaat	Aantal	Tonnenmaat	Aantal	Tonnenmaat
	1	2	3	4	5	6
2000	1948	26998	585	6682	758	10257
2001	1919	28697	580	6528	747	10877
<b>2000</b>						
augustus	2056	28311	603	7405	829	11145
september	1962	26808	585	6781	754	10110
oktober	1892	27359	567	6807	734	9791
november	1950	28247	593	7153	793	11072
december	1728	24224	536	6283	684	9181
<b>2001</b>						
januari	1867	27270	579	6768	764	10763
februari	1778	25972	590	6359	682	9621
maart	1963	28642	630	6957	749	10759
april	1893	27814	563	5844	707	10471
mei	2038	30753	601	6889	773	11367
juni	1987	28897	603	6637	760	10722
juli	1954	29836	569	6515	739	11285
augustus	2002	29404	599	6534	791	10943
september	1930	29361	556	6645	727	10675
oktober	1984	30067	565	6965	779	11576
november	1914	29564	564	5997	751	11075
december	1723	26786	536	6226	738	11270

(\*) Voor meer uitleg zie inleiding en toelichtingen

Antwerpen (vervolg)		Gent				
Ledig		Geladen		Ledig		
Aantal	Tonnenmaat	Aantal	Tonnenmaat	Aantal	Tonnenmaat	
7	8	9	10	11	12	
355	2 946	161	2 217	78	241	2000
351	2 890	151	2 100	74	236	2001
<b>2000</b>						
369	3 798	164	2 065	78	278	augustus
385	3 275	155	1 983	73	276	september
374	2 942	165	2 253	63	215	oktober
349	2 860	168	2 306	71	140	november
349	2 842	148	1 997	79	226	december
<b>2001</b>						
345	2 542	164	2 230	62	149	januari
341	2 814	147	1 957	81	211	februari
365	2 715	172	2 367	74	306	maart
335	2 850	138	2 075	75	267	april
405	3 423	139	2 064	71	223	mei
343	2 959	145	2 018	92	303	juni
322	2 638	146	2 067	72	201	juli
391	3 071	167	2 128	69	213	augustus
321	2 760	139	2 069	71	250	september
362	3 305	149	1 946	72	279	oktober
359	2 795	154	2 032	71	231	november
326	2 804	154	2 252	76	197	december

Antwerpen (vervolg)		Gent				
Ledig		Geladen		Ledig		
Aantal	Tonnenmaat	Aantal	Tonnenmaat	Aantal	Tonnenmaat	
7	8	9	10	11	12	
307	3932	119	988	127	1497	2000
287	3823	113	941	114	1390	2001
<b>2000</b>						
313	4546	117	1100	131	1314	augustus
289	3939	115	1023	124	1337	september
291	4363	104	1012	127	1494	oktober
305	4230	119	953	122	1435	november
285	3714	121	900	115	1425	december
<b>2001</b>						
271	3667	100	866	131	1650	januari
298	3718	118	934	112	1218	februari
303	3937	121	1180	127	1515	maart
280	3576	113	912	109	1450	april
312	4449	107	949	101	1225	mei
294	3854	132	1010	104	1267	juni
284	3882	113	828	117	1584	juli
282	3653	109	805	127	1440	augustus
294	4110	108	964	96	1279	september
278	4041	116	1056	116	1246	oktober
265	3314	107	1008	118	1306	november
280	3666	113	784	114	1497	december

# Vervoer

## Onderverdeling van het vervoer op de binnenwateren in uitvoer, invoer, doorvoer

	Uitvoer		Invoer		Doorvoer
	Ton	tkm	Ton	tkm	Ton
	1	2	3	4	5
1997	2896	119	4163	213	217
1998	3019	123	3878	216	232
<b>1998</b>					
april	2904	123	3946	226	179
mei	3171	130	3963	212	235
juni	2973	125	4166	234	275
juli	3286	129	3711	206	239
augustus	2700	110	3692	200	247
september	3057	135	4274	245	242
oktober	3466	141	4003	236	211
november	3182	123	3724	213	227
december	2895	108	3585	203	278
<b>1999</b>					
januari	2693	96	3585	190	279
februari	2689	100	3302	188	297
maart	3371	120	4128	238	294
april	2897	115	4131	237	318
mei	2900	111	3980	224	338
juni	3027	127	4490	261	380
juli	2908	112	3926	212	269
augustus	2724	106	4177	220	198
september	3053	125	4212	246	219
oktober	3050	133	4404	245	241
november	3108	130	4219	232	216

---

**en binnenlands verkeer (in 1 000 ton en 1 000 000 tkm)\***

---

Doorvoer (vervolg)	Binnenlands verkeer		Totaal		
	tkm	Ton	tkm	Ton	
6	7	8	9	10	
27	1639	135	<b>8915</b>	<b>494</b>	1997
29	1584	141	<b>8713</b>	<b>509</b>	1998
					<b>1998</b>
23	1472	126	<b>8500</b>	<b>497</b>	april
28	1555	133	<b>8923</b>	<b>503</b>	mei
34	1727	147	<b>9141</b>	<b>540</b>	juni
31	1491	131	<b>8727</b>	<b>496</b>	juli
30	1547	147	<b>8187</b>	<b>488</b>	augustus
30	1685	149	<b>9255</b>	<b>559</b>	september
28	1655	142	<b>9336</b>	<b>546</b>	oktober
30	1564	137	<b>8698</b>	<b>502</b>	november
37	1619	149	<b>8377</b>	<b>496</b>	december
					<b>1999</b>
37	1557	141	<b>8114</b>	<b>464</b>	januari
40	1444	135	<b>7732</b>	<b>463</b>	februari
40	1818	172	<b>9610</b>	<b>570</b>	maart
40	1808	177	<b>9154</b>	<b>569</b>	april
42	1543	140	<b>8762</b>	<b>518</b>	mei
47	1942	177	<b>9838</b>	<b>611</b>	juni
33	1654	149	<b>8757</b>	<b>506</b>	juli
24	1859	178	<b>8959</b>	<b>529</b>	augustus
27	1875	173	<b>9360</b>	<b>571</b>	september
31	1827	163	<b>9520</b>	<b>572</b>	oktober
28	1876	167	<b>9419</b>	<b>557</b>	november

---

## Vervoer

### Bedrijvigheid in de verschillende bekkens (in 1 000 000 tkm)\*

	Bekken van de Zeeschelde (lengte 306,7 km)		Kempense kanalen (lengte 329,3 km)		Brabantse kanalen (lengte 130,4 km)		Maas en Samber (lengte 306,7 km)	
	1		2		3		4	
1997		124		196		21		54
1998		127		203		22		53
<b>1998</b>								
mei		127		195		22		55
juni		129		212		27		62
juli		121		195		19		58
augustus		118		194		19		54
september		133		222		28		59
oktober		138		213		23		55
november		130		198		26		48
december		129		207		20		42
<b>1999</b>								
januari		123		184		19		38
februari		119		185		20		39
maart		141		241		28		54
april		131		233		26		61
mei		125		200		21		55
juni		141		247		23		70
juli		132		199		31		38
augustus		127		221		24		59
september		131		239		26		62
oktober		137		226		30		63
november		135		223		29		60

### Bedrijvigheid van de Belgische spoorwegen

	Reizigersvervoer				Goederenvervoer (volledige wagonladingen) (in 1 000 000 tkm)	
	Aantal reizigers 1000)	(x	Aantal reizigers-km 1000000)	(x	Binnenlands vervoer	Invoer
	1		2		3	4
2001		13357		670	155	157
<b>2001</b>						
januari		13442		643	46	87
februari		13516		641	255	183
maart		13984		665	163	193
april		13099		646	153	136
mei		14137		707	136	174
juni		13550		695	121	187
juli		11626		665	107	142
augustus		11311		664	126	134
september		13549		680	123	138
oktober		14094		677	219	156
november		14274		684	233	132
december		13706		670	175	219
<b>2002</b>						
januari		13630		653	122	169
februari		13388		647		

(\*) pour plus d'amples informations voir l'introduction et les notes explicatives

Bekken van de Bovenschedde (lengte 327,7 km)	Centrum en Borinage (lengte 92,6 km)	Ijzerbekken en Kust (lengte 144,4 km)	Totaal	
5	6	7	8	
94	4	1	<b>494</b>	1997
97	5	1	<b>509</b>	1998
				<b>1998</b>
98	5	1	<b>503</b>	mei
104	5	1	<b>540</b>	juni
97	6	1	<b>496</b>	juli
97	5	1	<b>488</b>	augustus
111	7	1	<b>559</b>	september
109	7	1	<b>546</b>	oktober
95	5	1	<b>502</b>	november
92	4	1	<b>496</b>	december
				<b>1999</b>
94	6	1	<b>464</b>	januari
93	5	1	<b>463</b>	februari
98	7	1	<b>570</b>	maart
109	8	1	<b>569</b>	april
109	7	1	<b>518</b>	mei
123	6	1	<b>611</b>	juni
101	3	1	<b>506</b>	juli
91	5	1	<b>529</b>	augustus
106	5	1	<b>571</b>	september
110	5	2	<b>572</b>	oktober
103	6	1	<b>557</b>	november

Goederenvervoer - vervolg (volledige wagonladingen) (in 1 000 000 tkm)

Uitvoer	Doorvoer	Totaal	
5	6	7	
246	19	<b>577</b>	2001
			<b>2001</b>
261	18	<b>414</b>	januari
267	10	<b>716</b>	februari
255	5	<b>615</b>	maart
194	33	<b>516</b>	april
256	21	<b>586</b>	mei
246	12	<b>566</b>	juni
199	26	<b>473</b>	juli
269	24	<b>553</b>	augustus
251	17	<b>530</b>	september
261	16	<b>563</b>	oktober
248	24	<b>636</b>	november
249	24	<b>666</b>	december
			<b>2002</b>
180	33	<b>504</b>	januari
			februari

**Bedrijvigheid van de luchthaven Brussel Nationaal (evolutie in de tijd) (1)**

	Aantal vluchten		Aantal passagiers		Goederen (2) (ton)	
	bij vertrek	bij aankomst	bij vertrek	bij aankomst	bij vertrek	bij aankomst
1996	120811	120707	6863284	6657585	233978	216733
1997	127387	127333	8070341	7864885	272271	243170
1998	138565	138457	9308198	9173699	303971	281621
1999	145944	145637	10052252	9972780	..	..
2000	152552	152428	10867076	10771389	332590	290775
2001	143403	143373	9895186	9929032	305323	254675

**2001**

Januari	12270	12204	671060	709119	23746	21762
Februari	12270	12204	671060	709119	23746	21762
Maart	11191	12247	700672	657540	26631	22090
April	12657	12663	861844	854487	28611	25317
Mei	12374	12338	954139	937554	24917	21093
Juni	13146	13130	955501	945660	26352	21554
Juli	12869	12858	1000246	972646	26001	20758
Augustus	13394	13355	1171038	1046498	25436	19586
September	13129	13157	999726	1090091	23742	18929
Oktober	12434	12497	933842	964325	25737	21824
November	12590	12578	776189	767993	25345	20192
December	8582	8572	431170	387095	23836	20871

**2002**

Januari	9214	9160	388406	402045	21747	18577
Februari	8715	8706	441932	414691	21194	18739
Maart	9523	9526	571206	506206	24724	21890

(1) Enkel verkeer met handelskarakter

(2) Alleen vrachtgoed



## Tot het verkeer toegelaten motorvoertuigen

	Nieuwe motorvoertuigen						
	Personen- auto's	Autobussen en autocars	Voertuigen voor			Totaal	Motor fietsen
			goederenver- voer	Landbouw- tractoren	Andere tractoren		
1	2	3	4	5	6	7	
2001	41648	80	5363	244	480	<b>47816</b>	1760
<b>2001</b>							
januari	58608	116	6863	271	834	<b>66692</b>	1328
februari	46865	112	6412	270	499	<b>54158</b>	1782
maart	51378	111	7143	336	583	<b>59551</b>	2441
april	46235	94	6391	349	647	<b>53716</b>	2592
mei	47206	75	6720	260	535	<b>54796</b>	2877
juni	45382	68	5548	225	591	<b>51814</b>	2743
juli	40608	100	5060	277	346	<b>46391</b>	2463
augustus	33312	62	4145	228	365	<b>38112</b>	1828
september	31295	97	4101	194	529	<b>36216</b>	1097
oktober	42625	34	5180	249,0	448	<b>48536</b>	1045
november	33625	69	3984	154	274	<b>38106</b>	622
december	21538	30	2713	119	102	<b>24502</b>	291
<b>2002</b>							
januari	56421	116	6331	223	631	<b>63722</b>	1121
februari	53152	80	5026	238	311	<b>58807</b>	2112
maart	53536	88	5613	411	435	<b>60083</b>	2702
april	52408	88	5145	445	506	<b>58592</b>	3196

	Tweedehands motorvoertuigen					
	Personen- auto's	Autobussen en autocars	Landbouw- tractoren	Andere tractoren	Totaal	Totaal
	8	9	10	11	12	13
2001	57259	92	6270	522	407	64548
<b>2001</b>						
januari	59672	100	6917	631	540	67860
februari	56298	137	6276	578	491	63780
maart	62361	96	6968	736	463	70624
april	56930	83	6327	701	441	64482
mei	62954	99	6703	578	459	70793
juni	62431	69	6692	482	454	70128
juli	60722	64	6350	546	316	67998
augustus	52480	151	5732	496	261	59120
september	53093	92	5591	451	421	59648
oktober	62695	70	6914	416	357	70452
november	52333	49	5650	346	256	58634
december	41747	64	4683	300	238	47032
<b>2002</b>						
januari	58576	93	7075	475	544	66763
februari	57851	85	6503	501	381	65321
maart	63721	82	6956	712	295	71766
april	63384	103	7007	612	389	71495

(\*) Voor meer uitleg zie inleiding en toelichtingen

## Toerisme en hotelwezen

### Aantal overnachtingen in België (in duizend)\*

	Volgens het gewest van bestemming			
	Totaal	Brussels Hoofd- stedelijk Gewest	Vlaams Gewest	Waals Gewest
	1	2	3	4
2000	<b>29215,3</b>	4496,9	17862,7	6855,8
2001	<b>28693,9</b>	4418,6	17364,5	6910,8
<b>2000</b>				
juli	<b>4706,1</b>	376,3	2925,0	1404,8
augustus	<b>4302,8</b>	393,5	2682,5	1226,8
september	<b>2366,9</b>	415,1	1467,3	484,5
oktober	<b>2276,2</b>	400,6	1407,6	468,0
november	<b>1734,1</b>	376,3	1014,8	343,0
december	<b>1572,2</b>	319,1	923,8	329,3
<b>2001</b>				
januari	<b>1216,7</b>	277,0	707,8	231,9
februari	<b>1496,8</b>	294,3	884,4	318,1
maart	<b>1816,6</b>	378,6	1095,8	342,2
april	<b>2477,6</b>	391,6	1569,8	516,2
mei	<b>2514,3</b>	414,4	1481,7	618,2
juni	<b>2413,8</b>	387,7	1467,9	558,3
juli	<b>4592,7</b>	362,7	2860,6	1369,5
augustus	<b>4255,6</b>	385,3	2666	1204,3
september	<b>2298,5</b>	423,2	1397,9	477,5
oktober	<b>2210,8</b>	353,9	1336,4	520,5
november	<b>1621,9</b>	341,6	928,4	351,9
december	<b>1539,9</b>	319,0	862,0	358,9

### Aantal aankomsten in België (in duizend)\*

	Volgens het gewest van bestemming			
	Totaal	Brussels Hoofd- stedelijk Gewest	Vlaams Gewest	Waals Gewest
	1	2	3	4
2000	<b>10723,9</b>	2381,8	6004,7	2337,4
2001	<b>10806,6</b>	2340,3	6059,9	2406,9
<b>2000</b>				
juli	<b>1200,9</b>	203,2	686,4	311,3
augustus	<b>1191,6</b>	204,7	687,2	299,7
september	<b>965,2</b>	222,0	539,6	203,6
oktober	<b>908,4</b>	216,8	498,1	193,5
november	<b>748,7</b>	197,2	396,1	155,4
december	<b>677,5</b>	178,1	359,4	140,1
<b>2001</b>				
januari	<b>535,4</b>	154,4	288,8	92,2
februari	<b>671,1</b>	159,2	373,6	138,3
maart	<b>810,2</b>	197,2	464,3	148,7
april	<b>983,2</b>	205,7	578,6	198,8
mei	<b>1028,1</b>	214,7	576,2	237,2
juni	<b>988,7</b>	209,5	555,0	223,9
juli	<b>1204,9</b>	194,0	694,1	316,9
augustus	<b>1188,9</b>	196,5	688,8	303,6
september	<b>945,2</b>	216,6	528,8	199,7
oktober	<b>922,7</b>	190,1	517,6	215,0
november	<b>752,9</b>	184,2	406,2	162,6
december	<b>673,3</b>	170,6	349,7	153,0

(\*) Voor meer uitleg zie inleiding en toelichtingen.

## Toerisme en hotelwezen

Volgens land van gewoon verblijf						
België	Frankrijk	Nederland	Verenigd Koninkrijk	Duitsland	Verenigde Staten	
5	6	7	8	9	10	
13689,2	1584,7	4826,4	2492,9	2315,4	738,2	2000
13320,6	1573,6	4911,2	2647,1	2192,7	692,3	2001
						<b>2000</b>
2694,1	149,8	909,9	226,8	287,6	77,7	juli
2342,3	164,3	828,2	266,8	242,5	64,3	augustus
1015,4	144,7	345,8	231,5	217,9	76,5	september
911,5	121,8	379,5	246,2	254,5	65,6	oktober
759	108,0	248,4	182,7	119,7	48,3	november
655,1	103,2	303,7	181,2	100,9	34,1	december
						<b>2001</b>
465,4	92,2	211,5	101,7	113,0	36,6	januari
636,6	144,3	207,0	154,7	109,0	42,6	februari
771,5	120,9	280,2	205,1	129,2	58,2	maart
1150,3	165,4	312,5	258,9	221,0	63,2	april
1067,8	130,5	479,4	263,2	187,0	78,6	mei
1032,2	130,3	410,2	224,4	231,2	88,3	juni
2614,9	152,2	895,3	239,0	280,8	77,3	juli
2309,5	155,4	826,2	281	235,5	64,7	augustus
957,6	125,9	344	265,9	201,3	65,9	september
899,7	121,1	393,6	231,7	249,8	43,3	oktober
710,1	116,4	229,2	186,4	112,3	36,1	november
616,3	108,1	294,4	202,9	101,4	32,4	december

Volgens land van gewoon verblijf						
België	Frankrijk	Nederland	Verenigd Koninkrijk	Duitsland	Verenigde Staten	
5	6	7	8	9	10	
4266,5	837,5	1572,1	1198,1	816,2	0	2000
4355,1	835,1	1654,0	1253,6	782,6	326,0	2001
						<b>2000</b>
534,8	71,2	201,9	107,6	77,4	38,1	juli
506,6	77,5	195,3	120,2	81,3	31,0	augustus
373,8	68,3	132,9	115,3	80,8	36,7	september
339,4	65,1	133,7	118,2	80,0	30,6	oktober
298,8	62,4	100,5	91,4	49,3	22,3	november
263,3	60,2	109,9	92,2	41,5	16,2	december
						<b>2001</b>
195,2	51,3	82,2	53,9	41,8	17,1	januari
283,4	67,8	85,2	76,6	45,0	18,2	februari
328,0	65,2	118,2	99,0	53,2	27,0	maart
394,2	83,8	131,4	116,1	74,9	30,4	april
399,7	75,2	162,2	124,3	74,9	37,8	mei
373,6	73,1	158,9	111,4	83,0	43,7	juni
532,1	74,6	210,2	113,0	79,0	38,0	juli
512,6	75,1	200,4	119,8	77,2	31,1	augustus
359,9	68,9	131,1	126,9	75,9	29,5	september
370,1	69,8	145,9	108,9	80,4	20,4	oktober
309,7	64,6	107,6	93,3	48,9	16,5	november
259,0	59,6	112,1	97,3	40,4	14,2	december



# **Toelichtingen**



# Leefmilieu

## Lucht

Bron : EMEP en IRCEL.

### Uitstoot in de lucht van SO<sub>2</sub> en NO<sub>x</sub>

#### Kol. 1

De totalen zijn niet gelijk aan de som van de kolommen ernaast omdat slechts bepaalde bronnen werden opgenomen.

### Uitstoot in de lucht van CO NMVOS

#### Kol. 1

Het totaal is niet gelijk aan de som van de kolommen ernaast omdat slechts bepaalde bronnen werden opgenomen..

#### Kol. 1 tot 7

Niet-methaan vluchtige organische stoffen of NMVOS : o.a. benzinedampen en brandstoffen in de uitlaatgassen van voertuigen.

### Gemiddelde concentraties van stoffen in de lucht

#### Kol. 1 tot 3

In de 5 door IRCEL uit gekozen meetstations voor het schatten van deze series, zijn de gemiddelde concentraties van SO<sub>2</sub>, NO<sub>2</sub> en deeltjes in 1985 respectievelijk 46, 54 en 103 µg/m<sup>3</sup>.

## Afval

Bron : OESO, EMA en NIS

### Gemeentelijk afval ; recyclage

#### Kol. 8

Schatting EMA : geschatte cijfers voor papier en karton.

# Bevolking en huisvesting

## Loop van de bevolking

Bron : Rijksregister (vanaf 1988).

### **Kol. 4 en 5**

Voor 1981, met inbegrip van de correcties (- 13 364) voortvloeiend uit de volkstelling van 1<sup>ste</sup> maart 1981.

Voor 1988, met inbegrip van de correcties (+ 37 717) voortvloeiend uit de overgang van cijfers gebaseerd op de aangiften van de gemeenten, naar cijfers uit het Rijksregister.

Vanaf 1989, met inbegrip van het saldo van de verrichtingen van het voorgaande jaar, die nog niet verrekend waren door het Rijksregister op het ogenblik dat het bestand over de loop van dat jaar aan het N.I.S. werd overgemaakt (- 3 676 en 1989; + 501 en 1990 ; + 313 en 1991 ; + 492 en 1992 ; + 147 en 1993).

Voor 1991, met inbegrip van de correcties ( - 12 161) voortvloeiend uit de volkstelling van 1ste maart 1991.



# Samenleving

## Werkgelegenheid

### enquête naar de arbeidskrachten

#### Voorstelling

De voornaamste doelstelling van de **enquête naar de arbeidskrachten** is de bevolking op actieve leeftijd (vanaf 15 jaar) in te delen in drie groepen (werkende personen, werklozen en niet-actieve personen), in overeenstemming met de definities van het Internationaal Arbeidsbureau (IAB), en over elk van deze categorieën gegevens te verstrekken. De reden voor deze verwijzing naar internationale criteria is het streven naar vergelijkbaarheid tussen de landen: de Belgische EAK maakt deel uit van de enquêtes die gecoördineerd worden door het Statistisch Bureau van de Europese Gemeenschappen (Eurostat).

Onze steekproefenquête bij de huishoudens dekt de hele bevolking die op het nationaal grondgebied woont. De toevallig gekozen personen worden thuis ondervraagd door een afgevaardigde van het NIS en ondergebracht op basis van zo objectief mogelijke informatie. De hiertoe gebruikte vragenlijst betreft hoofdzakelijk de activiteit gedurende een zgn. referentieweek; sedert januari 1999 is deze week veranderlijk (vroeger werd de EAK in het voorjaar georganiseerd). Bovendien worden sedert april 1999 de geïnterviewde huishoudens drie maanden later opnieuw kort ondervraagd; de resultaten van deze "tweede bevraging" zullen in aanmerking worden genomen wanneer de jaarcijfers vanaf 2000 geproduceerd worden.

De EAK bevindt zich op het kruispunt van de demografische statistieken (doordat huishoudens worden aangesproken, die zelf uit personen bestaan) en de economische statistieken (omdat de bijdrage van elke werknemer aan het productieproces bestudeerd wordt).

#### Begrippen

Voornaamste definities van het IAB:

##### - Werkgelegenheid

Onder "tewerkgestelde persoon" (ook genoemd "persoon met een betrekking" of "werkende") wordt verstaan iemand die gedurende de referentieweek (minstens één uur, en zelfs zonder formeel contract) in loondienst of voor winst heeft gewerkt, of niet werkte maar een betrekking had waarvan hij/zij tijdelijk afwezig was (ziekte, vakantie, ...). Zo wordt een gepensioneerde die enkele uren per week werkt om wat bij te verdienen als werkende geteld, alsook de studente die een avond babysit was en de persoon die in het kader van een PWA gewerkt heeft in de loop van de referentieweek.

##### - Werkloosheid

"Werklozen" (volgens de IAB-definitie) zijn alle personen van 15 jaar en ouder die gedurende de referentieweek geen werk hadden, werk zochten (d.w.z. actieve stappen ondernomen hebben tijdens de 4 weken voor het interview) en direct beschikbaar waren voor werk (binnen 2 weken). Of de persoon al dan niet een uitkering krijgt van de RVA is irrelevant.

##### - Inactiviteit

De "niet-actieve bevolking" omvat alle andere personen, inclusief kinderen onder 15 jaar, in het bijzonder: zij die zich uitsluitend met het huishouden bezighouden (huisman of -vrouw), of die als vrijwilliger werken (bijvoorbeeld voor een humanitaire instelling), studenten en gepensioneerden (voor zover ze geen betaalde activiteit verrichten). Dit standpunt komt overeen met de optiek van de Nationale Rekeningen, die bij de berekening van het Bruto Nationaal Product onbezoldigd werk (thuis of elders) niet in rekening brengen.

De eerste twee groepen "**werkgelegenheid**" (actieve personen met een betrekking) en "**werkloosheid**" (actieve personen zonder een betrekking) vormen de "arbeidskrachten" of de "totale actieve bevolking", m.a.w. de personen die werken of bereid zijn te werken.

### **Wekelijkse arbeidsuur in de industrie**

Voor de definitie van het begrip arbeidsduur per arbeider en bediende, zie Statistisch Tijdschrift nr. 1, januari 1969 ; blz. 20

Gedeelten van uren volgens het decimaal stelsel.

#### **Kol. 1, 4 en 10**

Exclusief steenkoolmijnen, ijzer- en staalindustrie.

#### **Kol. 2, 5 en 11**

Exclusief ijzer- en staalindustrie.

### **Stakingen**

Het aantal geschillen, het aantal betrokken vestigingen, het aantal werkstakers en het aantal gedwongen stakers is geteld in de maand of het jaar waarin de geschillen begonnen. Het aantal verloren arbeidsdagen daarentegen is het totaal aantal werkelijk tijdens de maand of het jaar verloren dagen, daar een geschil verscheidene maanden kan duren.

De gegevens betreffende het tweede semester van 1993, alsook het jaargemiddelde, zijn niet beschikbaar.

### **Aantal werklozen**

Bron : Rijksdienst voor Arbeidsvoorziening.

#### **Kol. 1 tot 3**

Statistiek van de uitkeringsgerechtigde volledig werklozen, ingeschreven als werkzoekenden in de arbeidsbemiddeling kantoren op het einde van de maand.

Ingevolge het K.B. van 29 december 1984 (B.S. van 18 januari 1985) kunnen sommige oudere werklozen op hun aanvraag vrijgesteld worden van inschrijving als werkzoekende en toch nog werkloosheidsuitkeringen ontvangen.

Statistisch worden deze oudere uitkeringsgerechtigde volledig werklozen, die niet meer ingeschreven zijn als werkzoekenden, vanaf april 1985 niet meer samengevoegd met de andere uitkeringsgerechtigde volledig werklozen..

#### **Kol. 4**

Daggemiddelde van het totaal aantal gedeeltelijk werklozen zowel voor de jaar- als de maandgegevens. Het gaat om tijdelijke werkloosheid wegens economische redenen, weersomstandigheden en andere.

#### **Kol. 5 tot 7**

Percentage uitkeringsgerechtigde werklozen t.o.v. alle verzekerden tegen werkloosheid.

#### **Kol. 8 tot 10**

Van januari 1985 af worden de werkloosheidspercentages volgens E.G.- definities berekend op de som van de uitkeringsgerechtigde volledig werklozen, de andere verplicht ingeschreven werklozen (zonder werk) en de vrijwillig ingeschreven werkzoekenden (zonder werk).

## **Levensstandaard**

### **Inkomen van personen**

Deze statistiek werd opgemaakt door uitsplitsing van de inkomens van het aanslagjaar 2000 ingekohierd tot einde juni 2001. Zij slaat derhalve op de inkomens die in 1999 zowel in België als in het buitenland verworven werden, met inbegrip van de van belasting vrijgestelde buitenlandse inkomsten.

De basis voor deze statistiek is het totaal belastbaar netto-inkomen per aangifte. Dit wil zeggen de som van het gezamenlijk belastbaar netto-inkomen en van het afzonderlijk belastbaar netto-inkomen.

#### **Gemiddeld inkomen per aangifte**

Quotiënt van het totaal belastbaar netto-inkomen en het aantal aangiften.

#### **Mediaaninkomen**

Inkomen van de aangifte die zich in het midden van de reeks bevindt na rangschikking van de aangiften volgens toenemend inkomen..

#### **Gemeentelijke belastingsvoet**

Quotiënt van de totale belasting en het totaal belastbaar netto-inkomen per gemeente.

## **Gezondheid**

### **Aantal verkeersongevallen**

#### **Kol. 1 en 6**

Overleden ter plaatse of voor opname in het ziekenhuis.

#### **Kol. 4**

Sedert 1 januari 1973 worden botsingen tussen meer dan twee weggebruikers beschouwd als één ongeval.

#### **Kol. 5**

Totaal van de doden vermeld in kolom 6 en van de gewonden (kolommen 7 en 8) die overleden binnen de 30 dagen na het ongeval.

# Economie en financiën

## Productie-indexen 1995 = 100

Productie-indexen : Beknopte methodologie

### 1. Definities

De productie-index meet in het ideale geval maandelijks de toegevoegde waarde tegen factorkosten, uitgedrukt als een Laspeyres volume-index. In de praktijk moet dit ideaal benaderd worden via ofwel inputgegevens (de inzet van grondstoffen, energie of arbeid), ofwel outputgegevens (productie in hoeveelheid, productie in gedeflateerde waarde of leveringen in gedeflateerde waarde, van alle producten of een selectie).

De productie-index is de belangrijkste conjunctuurindicator. Hij heeft twee belangrijke functies:

- het volgen van de conjunctuurcyclus, zo snel en accuraat mogelijk, en vooral het zo vroeg mogelijk detecteren van de omslagpunten in de curve;
- het registreren van de evolutie van de productie, over langere periodes, zo gedetailleerd mogelijk.

Om de tegenstrijdige doelstellingen van snelheid enerzijds en kwaliteit en volledigheid anderzijds te verzoenen, wordt zo vroeg mogelijk (binnen een maand en 15 kalenderdagen) een voorlopige index berekend, desnoods op onvolledige gegevens en enkel op algemeen niveau; later, in principe na 3 maanden en 15 kalenderdagen, komt er een definitieve index voor alle activiteiten en gewesten op basis van volledige en goed gecontroleerde data.

### 2. Soorten productie-indexen

Alle indexen worden uitgedrukt tegenover een basisjaar (op dit ogenblik 1995), dat om de vijf jaar geactualiseerd wordt.

- Activiteiten. Productie-indexen worden berekend voor het totaal en voor alle deelactiviteiten van de winning van delfstoffen, de eigenlijke (verwerkende) industrie, elektriciteit, gas en water en de bouwnijverheid; samen vormen die de totale industrie. Er zijn productie-indexen tot een heel gedetailleerd niveau (vb. voor 'Specerijen, sausen en kruiden'), en ook voor de hoofdindustriegroepen (intermediaire goederen, investeringsgoederen, duurzame en niet-duurzame consumptiegoederen).
- Gewesten. Naast de productie-indexen voor België, worden ook gewestelijke indexen berekend voor Vlaanderen, Wallonië en Brussel.
- Types van indexen. Vanuit de onbewerkte bruto indexen worden achtereenvolgens afgeleid: indexen per werkdag (na verwijdering van de invloed van de ongelijke duur en samenstelling van de maanden), seizoengezuiverde indexen (ook seizoenschommelingen uitgezuiverd) en trends (ook toevallige schommelingen weg, zodat alleen nog de fundamentele trend van de conjunctuur overblijft).

### 3. Berekeningsmethodes.

De basisinformatie voor het berekenen van de productie-indexen wordt gehaald uit de maandelijkse enquêtes van het NIS, die de gegevens verzamelen van zo'n elfduizend lokale eenheden van economische activiteit. Om de totale industrie af te dekken, worden die waar nodig aangevuld met gegevens uit administratieve en andere bronnen. Welke basisinformatie bij de indexberekening gebruikt wordt, voor een bepaalde activiteit, hangt af van de aard van de activiteit en van de beschikbaarheid van gegevens. Dat levert 4 mogelijkheden op, in afnemende mate van voorkeur: de gedeflateerde waarde van de productie, de ingezette grondstoffen, de gedeflateerde waarde van de leveringen of de gewerkte uren. De gedeflateerde waarde van de leveringen wordt het meest gebruikt.

De productie-index is een Laspeyres kettingindex. Daartoe wordt eerst een elementaire index (vorig jaar = 100) berekend : voor elke deelactiviteit wordt de basisinformatie van een bepaalde berekeningsmaand gedeeld door het gemiddelde van het voorgaande jaar. Via wegingen worden die elementaire indexen dan samengebundeld tot aggregaten (vorig jaar = 100). Door al die indexen vorig jaar = 100 te vermenigvuldigen met het overeenstemmende gemiddelde van het voorgaande jaar met het basisjaar 1995 = 100, worden deze vervolgens omgezet in bruto indexen (1995 = 100). Die bruto indexen leveren tenslotte, na het verwijderen van diverse componenten via het berekeningsprogramma TRAMA/SEATS, respectievelijk indexen per werkdag (1995 = 100), seizoengezuiverde indexen (1995 = 100) en trends (1995 = 100) op.

De wegingen waarmee de elementaire indexen (vorig jaar = 100) worden geaggregeerd, moeten zo precies mogelijk de toegevoegde waarden van de diverse activiteiten in het voorgaande jaar weerspiegelen. Elk jaar worden ze herberekend aan de hand van de recentste toegevoegde waarden van de diverse activiteiten voor België en de drie gewesten. Door een jaarlijkse aanpassing van de wegingen kunnen de structurele veranderingen in de industrie heel nabij opgevolgd worden.

#### **4. Verspreiding.**

De Eenheid Conjuncturele Indicatoren verzorgt maandelijks een persbericht in het Nederlands, Frans Engels en Duits betreffende de meest recente productie indicatoren. Dit persbericht wordt gratis verstuurd, vooral per e-mail, aan de pers en andere geïnteresseerden. De recentste versie is terug te vinden op de website van het N.I.S. ([http://statbel.fgov.be/production\\_fr.htm](http://statbel.fgov.be/production_fr.htm)). Meer gedetailleerde gegevens voor België en de gewesten kunnen op papier of elektronisch geleverd worden mits betaling. De productie indexen worden tevens gedetailleerd gepubliceerd in de publicaties van het N.I.S. Vraag onze tarieven.

#### **5. Contact**

Bijkomende inlichtingen kunnen verstrekt worden door de Eenheid Conjuncturele Indicatoren van het Nationaal Instituut voor de Statistiek : Leuvenseweg 44, B-1000 Brussel tel. +(32)(0)2/548 65 71 of +(32)(0)2/548 65 94 fax +(32)(0)2/548 65 72

### **Indexcijfers van de omzet**

Indexcijfers van de omzet volgens de aangiften in de B.T.W. 1985 = 100 : zie toelichting bij kol.29 t/m 34 van het algemeen overzicht.

### **Prijs**

Indexcijfers van de industriële productieprijsen : de cijfers van de 2 laatste maanden zijn steeds voorlopige cijfers .

### **Indexcijfer van de consumptieprijzen**

Het nieuwe indexcijfers van de consumptieprijzen werd van kracht op 1 januari 1998. Als basisperiode heeft men het jaar 1996 genomen.

De indexcijfers van de consumptieprijzen werden berekend door het Ministerie van Economische Zaken, Bestuur Handelsbeleid (Dienst voor het Indexcijfer). Het indexcijfers weerspiegelt de evolutie van het prijspeil en dient om de inflatiecoëfficiënt te bepalen. De berekening gebeurt op basis van de prijzen van 481 producten ; de zogenaamde "indexkorf". De wegingen van de producten worden onder meer bepaald aan de hand van het gezinsbudgetonderzoek van het NIS, dat nagaat welke de consumptiegewoonten zijn van de Belgische bevolking. Een aantal (40) producten werden verwijderd uit de vorige indexkorf (o.a. thuisbezorgd bier, springveren matrassen, turnpantoffels) en een aantal (93) producten werden toegevoegd (o.a. abonnement op betaaltelevisie, tennisschoenen, pizza's, cornflakes, hamburgers, oesters,

microgolfoven, laserprinter, de Go Pass van de NMBS, condooms, ... ). In deze groep zit ook een aantal producten die gesplitst werden, zoals de tickets voor voetbalwedstrijden. Bovendien werden om methodologische redenen nog een aantal wijzigingen doorgevoerd. Zo tellen – om tegemoet te komen aan eisen van Eurostat – de hypothecaire interesten niet langer mee (de notariskosten voor het afsluiten van een hypothecaire lening doen dat nog wel) en wordt niet langer de volledige prijs van geneesmiddelen in rekening gebracht, maar enkel dat gedeelte van de prijs dat niet terugbetaald wordt door de ziekenfondsen (het remgeld)

**Kol. 1**

De Nationale Arbeidsraad heeft volgende overschakelingformule aanvaard om van het oude indexcijfer naar het nieuwe over te gaan: één punt van het vroegere indexcijfer = 0,8148 punt van het nieuwe algemene indexcijfer (afgekort NICP-96).

**Kol. 2**

1 punt van het indexcijfer op basis 1996 = 1,2273 punt van het indexcijfer op basis 1988.

**Kol. 3**

1 punt van het indexcijfer op basis 19818 = 1,5401 punt van het indexcijfer op basis juli 1974 – juni 1975.

**Kol. 4**

Om dit indexcijfer (gewoonlijk gezondheidsindex genoemd, afgekort (GICP) te berekenen, zijn 4 posten uit de algemene prijzenindex verwijderd, namelijk tabak, alcohol, benzine en diesel, evenals de impact van de energiebijdrage ter financiering van de Maribel-bis operatie.

**Kol. 5**

1 punt van het vroegere indexcijfer = 0,8294 punt van het nieuwe indexcijfer.

## **Overheidsfinanciën**

### **Rendement van de belastingen**

Bron : Ministerie van Financiën.

Exclusief opcentiemen, afgestane rechten en toegewezen fiscale ontvangsten.

### **Stand van de schatkist**

Bron: Ministerie van Financiën.

Vanaf januari 1991 : enkel de nationale begroting.

**Kol. 1, 2 en 3**

Vanaf januari 1991: het totaal van de lopende en kapitaalverrichtingen.

**Kol. 5**

De «andere verrichtingen » omvatten de uitgaven voor de lasten uit het verleden, het saldo van het derden geld en de thesaurieverrichtingen, de evolutie van de gewone rekening van de schatkist bij de N.B.B., de uitgaven delgingsverschillen, de tegenwaarde van het product van de lening uitgegeven ten voordele van de dienst van de scheepvaart en de Brusselse agglomeratie, alsmede de tegenwaarden van bepaalde aflossingen buiten begroting.

### **Stand van de staatsschuld**

Bron: Ministerie van Financiën.

**Kol. 2 en 5**

Vanaf 1.1.1993, inclusief de schulden van de NMMS (Nationale Maatschappij voor de herstructurering van de nationale sectoren) en de SOCOBESOM (Coöperatie vennootschap voor

Bedrijfsomschakeling) overgenomen door de Staat in toepassing van de wet van 30.12.1992 houdende sociale en diverse bepalingen, voor een bedrag van 4,35 miljard EURO.

**Kol. 4, 7 en 10**

Het bedrag van de schulden in vreemde munt wordt berekend op basis van de wisselkoersen van de laatste beursdag van de maand.

**Kol. 6, 7 en 8**

Schatkistcertificaten met looptijd van meer dan één jaar.

**Kol.9, 10 en 11**

Schatkistcertificaten met looptijd van één jaar of minder.

## **Beurzen**

### **Activiteiten in de Brusselse Beurs**

**Kol. 1 tot 7**

Bron: Maandelijks bulletin der Statistieken, gepubliceerd door de Beurscommissie van Brussel.

# **Landbouw en aanverwante activiteiten**

## **Landbouw**

De maandgegevens zijn voorlopig ; wijzigingen zijn mogelijk tot het jaar (t-2).

### **Aantal geslachte dieren**

De jaargegevens zijn de gemiddelden van de vier kwartalen.

### **Prijsevolutie van de land - en tuinbouwproducten**

Bron : C.L.E. – Centrum voor Landbouweconomie – Ministerie van Middenstand en Landbouw.

Gemiddelde prijzen van de landbouwproducten genoteerd op de prijsregelende markten van het land.

Prijzen aan voortbrenger, taksen niet inbegrepen.

#### **Kol. 1 tot 7 en 9 tot 19**

De jaarprijs is het rekenkundig gemiddelde van de twaalf maandprijzen.

#### **Kol. 18**

Prijs door de melkerijen aan de voortbrenger betaald , melk met 36 g botervet per liter en 33,5 g eiwit per liter (diep gekoeld).

#### **Kol. 22 tot 39**

De jaarprijs is de gemiddelde prijs van de verkopen van het jaar.

### **De indexen van de aankooprijzen van de productiemiddelen in land- en tuinbouw.**

Bron : C.L.E. – Centrum voor Landbouweconomie – Ministerie van Middenstand en Landbouw.

## **Visserij**

De jaargegevens zijn de gemiddelden van de 12 maanden.



# Industrie en bouwnijverheid

## Industriële productie in absolute cijfers

1<sup>ste</sup> januari 1994 betekent een keerpunt in de opstelling van de maandstatistieken van de industriële productie. Tot 1993 bestond voor de meeste sectoren een specifieke maandstatistiek. De gebruikte goederennomenclatuur was een empirisch ontworpen productenlijst per bedrijfstak.

Sinds het tot stand komen van de interne markt op 1 januari 93 is de behoefte aan internationaal vergelijkbare resultaten toegenomen. Men wil de gegevens over de productie kunnen koppelen aan die over de buitenlandse handel. Dit leidde tot de PRODCOM - enquête.

De meeste industriële ondernemingen met 10 of meer personeelsleden of met een jaaromzet van 100 miljoen BEF, en sommige andere ondernemingen met een industriële nevenactiviteit waar tenminste 20 personen werken, zijn onderworpen aan Prodcum.

De nieuwe nomenclatuur voor de productiestatistieken, de Prodcum-lijst, bevat ongeveer 5.700 industriële producten, hoofdzakelijk goederen, maar ook een aantal industriële diensten. Elke rubriek van de Prodcum-lijst wordt aangeduid door een code van acht cijfers. De eerste vier cijfers komen overeen met een klasse van de NACE-rev.1. Aldus wordt er een overeenstemming bereikt tussen producten en activiteiten. Bovendien bestaan de rubrieken van de Prodcum-lijst uit artikelen of groepen artikelen van de gecombineerde nomenclatuur.

Er wordt geënquêteerd op het niveau van de lokale eenheid. Indien in één lokale eenheid meerdere activiteiten worden uitgeoefend, vult men één aangifte in per activiteit, per afdeling (2 cijfers) van de NACE-rev.1. Naast productiegegevens §hoeveelheid (volgt later) en waarde van de leveringen (zie tabel 1) zijn er ook gegevens over de werkgelegenheid en het arbeidsvolume (zie verder rubriek “Werkgelegenheid”).

De resultaten van de laatste maanden zijn voorlopig omdat er nog steeds een kleine non-respons is.

De belangrijke verschillen die worden vastgesteld voor bepaalde sectoren tussen december en januari zijn gedeeltelijk te wijten aan de jaarlijkse bijwerking van het Prodcum-aangeversbestand.

## Andere enquêtes van de industriële productie (niet-prodcum)

Om uiteenlopende redenen worden de statistieken van enkele sectoren (energie, recuperatie, waterdistributie, slachthuizen, zuivel, ijzer en staal) nog ingezameld volgens het oude systeem. Het aantal variabelen dat ingezameld wordt, varieert per statistiek. Specifieke maandstatistieken zijn er alleen voor de cokes, petroleum, water en bouwnijverheid.

In andere sectoren, zoals ijzer en staal, gas en elektriciteit, worden de gegevens ingezameld door de beroepsverenigingen.

Voor de overige sectoren (slachthuizen, zuivel, bewerking van splijt - en kweekstoffen en recuperatie van metaal, papier, textiel en scheikundige stoffen) bestaan gegevens over personeel en omzet. Voor de slachthuizen en de zuivel bestaan er specifieke statistieken in de afdeling landbouwstatistieken.

## PRODCOM – Waarde van de industriële productie

De waarde van de industriële productie is gelijk aan de waarde van de leveringen m.i.v. de industriële behandelingen en diensten en aan het buitenland geleverd maakloonwerk. De hoofdactiviteit wordt gegeven volgens de activiteitennomenclatuur NACE-BEL-afdelingen op 2 cijfers..

### Nace 15

M.u.v. slachterijen en melkerijen.

### Nace 27

M.u.v. vervaardiging van ijzer en staal en van ferro-legeringen (EGKS)

## **Omzet voor bepaalde bedrijfstakken NIET-PRODCOM**

Bedrijfstakken : activiteitennomenclatuur NACE-BEL : afdelingen (2 cijfers)

### **Nace 15**

Bevat alleen slachterijen (vestigingen met 10 of meer arbeiders) en melkerijen (vestigingen met 10 of meer arbeiders).

### **Nace 23**

Bevat de vervaardiging van cokesoven producten (geen drempel), de vervaardiging van geraffineerde aardolieproducten (geen drempel) en de bewerking van splijt - en kweekstoffen (vestigingen met 10 of meer arbeiders)

### **Nace 37**

Vestigingen met 10 of meer arbeiders.

### **Nace 40**

Bevat alleen de productie en distributie van elektriciteit (geen drempel) en van gas (geen drempel).

### **Nace 41**

Geen drempel

## **Hoeveelheden voor bepaalde bedrijfstakken NIET-PRODCOM**

### **Kol. 1 t/m 9**

Bron : Staalindustrie verbond.

### **Kol.1**

Behalve ferro-mangaan.

### **Kol.3**

Inbegrepen breedband voor koude herwalsing of voor verknipping (warmgewalste platen of bandstaal verknijpt uit breedband).

### **Kol.9**

Deze inlichting vervolledigen de inlichtingen over de platte producten maar mogen er niet bij opgeteld worden.

## **Werkgelegenheid**

Verdeling van de werkgelegenheid volgens de hoofdactiviteit van de vestiging voor de ondernemingen onderworpen aan de PRODCOM- enquête (A) of aan andere enquêtes (B).

### **Nace 10**

B Bevat alleen de vervaardiging van steenkoolagglomeraten (geen drempel) en de recuperatie van steenkool uit steenkoolbergen (vestigingen met 10 of meer arbeiders). Het aantal bedienden en het aantal arbeiders voor deze bedrijfstak zijn vertrouwelijk.

### **Nace 15**

A M.u.v. slachterijen en melkerijen.

B Bevat alleen slachterijen (vestigingen met 10 of meer arbeiders) en melkerijen (vestigingen met 10 of meer arbeiders).

### **Nace 23**

B Bevat de vervaardiging van cokesoven producten (geen drempel), de vervaardiging van geraffineerde aardolieproducten (geen drempel) en de bewerking van splijt - en kweekstoffen (vestigingen met 10 of meer arbeiders).

**Nace 27**

- A M.u.v. vervaardiging van ijzer, staal en ferro-legeringen (EGKS).
- B Bevat alleen ijzer, staal en ferro-legeringen (EGKS) (geen drempel).

**Nace 37**

- B Vestigingen met 10 of meer arbeiders.

**Nace 40**

- B Bevat alleen de productie en distributie van elektriciteit (geen drempel) en van gas (geen drempel).

**Nace 41**

- B Geen drempel.

**Nace 45**

- B Ondernemingen met 10 of meer werknemers.

## **Bouwvergunningen**

De jaargegevens zijn totalen van de 12 maanden.

### **Werkelijke evolutie**

Deze gegevens houden rekening met een officiële datum van uitreiking van de bouwvergunning of met de effectieve datum van het begin der werken. De cijfers zijn voorlopig voor de laatste 2 jaren (of 24 maanden) omdat sommige gemeenten de vragenlijsten laattijdig invullen of terugzenden en de verwerking van de ingevulde vragenlijsten ook nog enige tijd vraagt. Daarom is voorzichtigheid vereist bij de interpretatie van de recente cijfers. Voorlopig publiceert het NIS enkel deze naakte, niet-bijgeschatte cijfers (terug te vinden in de kolommen “Werkelijke evolutie”). Deze publicatie van bijgeschatte gegevens wordt momenteel voorbereid.

### **Evolutie volgens de maand van registratie bij het NIS**

Deze gegevens hebben betrekking op de datum waarop de vragenlijsten verwerkt zijn bij het NIS. De cijfers weerspiegelen de algemene trend, maar liggen toch meestal te hoog of te laag. Deze reeksen werken gecreëerd om het probleem van laattijdige doorzending door de gemeenten te ondervangen.

### **Definities van de gebruikte termen**

*Bouwvergunning* : Een plan voor bouw of verbouwing. Voor de uitvoering van dit plan werd een vergunning uitgereikt krachtens een bouwreglementering..

*Gebouw* : De statistische eenheid van de telling. Het omvat naast het hoofdgebouw ook de bijgebouwen en de aanhorigheden die samen met het hoofdgebouw een geheel vormen op hetzelfde perceel. De Belgische statistiek onderscheidt de gebouwen naar hun bestemming. Woongebouw zijn die gebouwen die uitsluitend of hoofdzakelijk (m.a.w. meer dan 50 % van de oppervlakte dient voor bewoning) voor huisvesting bestemd zijn ; niet-woongebouwen zijn alle overige gebouwen.

*Woning* : een huis of een gedeelte van een huis, een reizende woning (schip, woonwagen, enz ...) of een noodwoning (barakken, enz ...) bestemd voor de huisvesting.

### *Begonnen*

woning en gebouw : De woning en het gebouw worden als begonnen beschouwd van zodra de eerste werkzaamheden op de bouwterrein zelf worden uitgevoerd (levering op de werf van materieel en gereedschap, eerste graafwerken, enz ...).

# Diensten, handel en vervoer

## Binnenlandse handel

### Omzet

De indexen van de grote distributieondernemingen zijn berekend op basis van exhaustieve overzichten.

### Kol. 1 t/m 5

De indexcijfers voor de kleine detailhandel worden berekend aan de hand van steekproefgegevens..

### Kol. 11

Kleine en middelgrote supermarkten met gehele of gedeeltelijke zelfbediening.

### Kol. 18

Waarde-indexcijfer gedeeld door het algemene indexcijfer van de consumptieprijzen, zonder diensten.

## Buitenlandse handel

Bron : tot en met 1994 Nationaal Instituut voor de Statistiek, vanaf 1995 Instituut voor de Nationale Rekeningen.

De resultaten worden opgesteld volgens het stelsel van de bijzondere handel. De invoer omvat alle inkomende goederen voor het verbruik en die met betrekking tot het actief en passief veredelingsverkeer; met inbegrip van de uitslag uit entrepot voor invoer, maar uitgezonderd de inslag in entrepot. De uitvoer omvat alle uitgaande goederen met definitieve bestemming en die met betrekking tot het actief en passief veredelingsverkeer. De doorvoer, onder welke vorm ook, is bijgevolg niet in de resultaten begrepen.

Alle resultaten hebben betrekking op België. De eerste versies van de gepubliceerde cijfers zijn voorlopige cijfers. Zij worden verbeterd naarmate de controles over de betwiste gegevens vooruitgang maken.

De handel met derde landen (de zogenaamde extracommunautaire handel) wordt waargenomen op basis van de douanedocumenten. De handel met EU-Lidstaten (de zogenaamde intracommunautaire handel) wordt waargenomen door middel van het Intrastat-stelsel, waarbij ruim 28.000 ondernemingen rechtstreeks rapporteren aan de Nationale Bank. Het betreft die ondernemingen die op jaarbasis meer dan 4.2 miljoen frank aan aankomsten en/of verzendingen registreren

De vergelijking van de geregistreerde resultaten (partiële) met die van de BTW-Administratie (totale) leidt tot bijgeschatte resultaten. Deze bijschatting compenseert het informatieverlies dat het gevolg is van de registratiedrempel en van het uitblijven van het antwoord van sommige ondervraagde ondernemingen. Er worden echter géén bijgeschatte resultaten gepubliceerd in de tabel waarin de indeling gebeurt volgens de grote economische categorieën (CGCE).

Bij de registratie van de invoer van de extracommunautaire handel (derde landen) wordt het land van oorsprong gekozen, behalve wanneer het land van oorsprong een EU-Lidstaat is, in dat geval wordt het land van herkomst gekozen. Voor de intracommunautaire aankomsten is het partnerland steeds de lidstaat van herkomst. Bij uitvoer/verzending kent men slechts het land van bestemming.

De waarde van de goederen is de prijs aan de grens van het land. Zij omvat, zowel bij invoer als bij uitvoer, de verkoopprijs af-fabriek van de goederen, vermeerderd met de vervoer - en verzekeringskosten tot aan de grens van België, maar zonder taksen en subsidies. Bij uitvoer gaat het bijgevolg om de FOB-prijs, dus zonder de vervoer - en verzekeringskosten over het buitenlands traject, terwijl bij invoer de CIF-prijs geldt, waarbij de vervoer - en verzekeringskosten over het buitenlands traject wel zijn

inbegrepen. Bij veredelingsverkeer en herstelling wordt de aan te geven waarde steeds bepaald inclusief de waarde van de goederen zelf.

## **Buitenlandse handel in absolute cijfers**

De jaargegevens zijn totalen van de 12 maanden..

### **Invoer en uitvoer volgens continenten**

#### **Kol. 1 tot 29**

Het verschil tussen het algemeen totaal en de som der continenten wordt verklaard door het feit dat in dit eerste gegeven ook de volgende rubrieken vervat zijn : bunkering, hoge zee (petroleum), onbepaalde landen, entrepot, internationale gegevens en vertrouwelijke landen..

#### **Kol. 5 en 6**

Met inbegrip van Oostenrijk, Zweden en Finland (Lidstaten van de EU vanaf 01.01.1995, maar reeds begrepen in de cijfers vanaf 1994).

#### **Kol. 13 en 14**

Australië, Nieuw-Zeeland en Oceanië.

### **Totaal cijfers (bijgeschat)**

Door een wijziging in de administratieve reglementering worden bepaalde goederenstromen die vroeger als doorvoer geregistreerd werden, sinds 1<sup>ste</sup> januari 1997 opgenomen in de invoer uit niet - EU-landen..

#### **Kol. 4, 8 en 12**

Het dekkingspercentage is gelijk aan het quotiënt van de waarde van de uitvoer gedeeld door die van de invoer, vermenigvuldigd met 100.

#### **Kol. 5 tot 8**

Met inbegrip van Oostenrijk, Zweden en Finland (Lidstaten van de EU vanaf 01.01.1995, maar reeds begrepen in de cijfers vanaf 1994).

## **Vervoer**

### **Aantal en tonnenmaat van de binnengevaren zeeschepen**

Bron : Tot 1981 de havenbesturen. Vanaf 1982 een generale verklaring voor binnenvarende zeeschepen.

### **Aantal en tonnenmaat van de buitengevaren zeeschepen**

Bron : Tot 1981 de havenbesturen. Vanaf 1982 een generale verklaring voor buitenvarende zeeschepen.

### **Onderverdeling van het vervoer op de binnenwateren**

Door de regionalisering en het afschaffen van de Europese binnengrenzen werd vanaf 1<sup>ste</sup> januari 1993 de verwerkingsmethode gewijzigd ; gegevens verwerkt volgens de nieuwe methode zijn voorlopig nog niet beschikbaar.

### **Bedrijvigheid in de verschillende bekkens**

Totaal der vervoerprestaties in het bekken : vertrek, aankomst, binnenvervoer en doorvoer. Lengte van de waterwegen vanaf 1<sup>ste</sup> januari 1982.

De lengte van de bekkens van de Zeeschelde, van Maas en Samber, van de Bovenschelde, van Centrum en Borinage en van Ijzer en kust, wijken enigszins af van de officiële lengte. Om computertechnische

redenen moesten immers bepaalde stroken van waterwegen bij een andere waterweg gevoegd worden dan deze waartoe zij behoren..

### **Bedrijvigheid van de Belgische spoorwegen**

#### **Kol. 1 en 2**

Voor retourbiljetten (N.M.B.S.) werden twee reizen in aanmerking genomen. Voor houders van abonnementen werd forfaitair een aantal reizen vastgesteld dat varieert in de tijd, het type abonnement. Het aantal reizen is ook forfaitair vastgesteld voor sommige reizigers die van een verminderde prijs genieten.

### **Bedrijvigheid van de luchthaven Brussel-Nationaal**

#### **Kol.1 tot 6**

Verkeer met handelskarakter.

#### **Kol. 5 en 6**

Vanaf 1989 alleen vracht.

### **Toerisme en hotelwezen**

Inclusief overnachtingen in kampeerinrichtingen.

Vanaf 1992 zijn overnachtingen op residentiële kampeerterreinen en in villa's en appartementen, niet meer in de cijfers begrepen. De jaargemiddelden zijn definitieve cijfers, de maandresultaten voorlopige cijfers.

De jaargegevens zijn totalen van de 12 maanden.

**Informatie**

# Het Nationaal Instituut voor de Statistiek

## Waar vindt u de informatie van het N.I.S. ?

In vijf grote steden van het land heeft het publiek toegang tot :

- ◇ Jaarboeken, gespecialiseerde publicaties en een selectie van diskettes en cd-rom's.
- ◇ Een leeszaal, waar men de publicaties van het N.I.S., andere ministeries en Belgische en internationale instellingen kan raadplegen.

Al onze bibliotheken zijn op werkdagen open van 9 tot 12 en van 13 tot 16 uur.

### Brussel

Leuvenseweg 44, 1000 Brussel  
tel. 02/548 63 65 – 02/548 63 66 fax 02/548 63 67  
e-mail : [info@statbel.mineco.fgov.be](mailto:info@statbel.mineco.fgov.be)

Trein (B) : Centraal Station of station Congres  
Metro (M) : lijn 1A en 1B, station Park of Kunst-Wet  
lijn 2, station Kunst-Wet of Madou  
Tram-Bus : 92, 93, 94 halte Park  
65, 66 halte Drukpersstraat  
29, 63 halte Congres  
Parking (P) : Administratief Centrum (betaalparking)

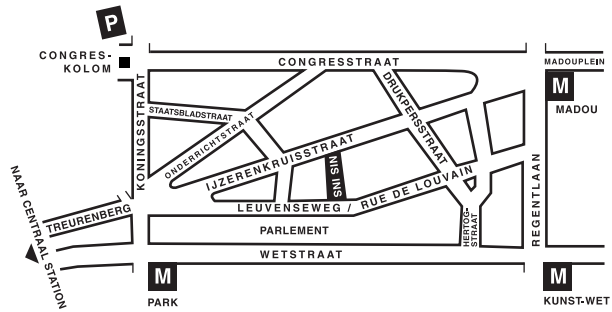

### Antwerpen

Italiëlei 124 - bus 85, 2000 Antwerpen  
tel. 03/229 07 00 fax 03/233 28 30  
e-mail : [info.antwerpen@statbel.mineco.fgov.be](mailto:info.antwerpen@statbel.mineco.fgov.be)

Trein (B) : Centraal Station  
Metro (M) : halte Opera  
Tram-Bus : vlakbij (Fr. Rooseveltplaats)

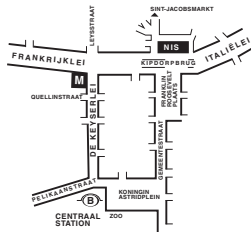

### Charleroi

Centre Albert, place Albert 1er, 8ste verd., 6000 Charleroi  
tel. 071/ 32 44 72 fax 071/ 32 44 71  
e-mail : [info.charleroi@statbel.mineco.fgov.be](mailto:info.charleroi@statbel.mineco.fgov.be)

Trein (B) : Charleroi Sud, 10 min van het station (Place Buisset, Rue du Collège, Rue de Marchienne)  
Bus : halte Tirou  
Autoweg : kleine ring van Charleroi - uitrit Gare du Sud  
Parking (P) : betaalparking tegenover het NIS

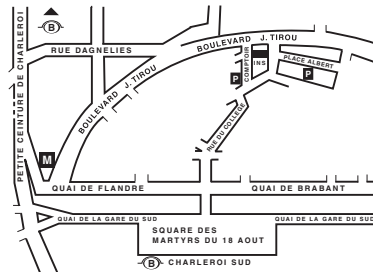

### Gent

Coupure rechts 620, 9000 Gent  
tel. 09/267 27 00 fax 09/267 27 29  
e-mail : [info.gent@statbel.mineco.fgov.be](mailto:info.gent@statbel.mineco.fgov.be)

Trein (B) : Gent St.-Pieters  
Tram-Bus : 40, 43 halte Theresianenstraat  
Autoweg : gemakkelijk bereikbaar langs E40 (uitrit 13 - Gent-West/Drongen)  
Parking (P) : op de "Coupure Rechts"

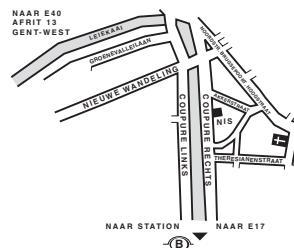

### Luik

Bd de la Sauvenière 73-75, 4000 Luik  
tel. 04/223 84 11 fax 04/222 49 94  
e-mail : [info.liege@statbel.mineco.fgov.be](mailto:info.liege@statbel.mineco.fgov.be)

Trein (B) : Station Guillemins of Palais  
Tram-Bus : (Guillemins) 1 et 4 halte Sauvenière  
Parking (P) : Neujean (op 20 m - zelfde straatkant) Mercure (tegenover)

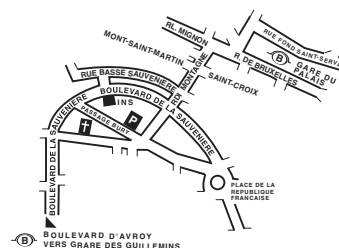



Het N.I.S. verspreidt tal van producten die de Belgische socio-economische realiteit in cijfers weergeven.

Al deze producten, opgenomen in onze catalogus, kunt u verkrijgen in onze regionale centra of bij onze dienst documentatie - verkoop in Brussel. Onze catalogus wordt u op eenvoudige aanvraag toegestuurd. (zie adressen hiernaast) .

Een keuze uit onze gegevens en de lijst van onze publicaties vindt u eveneens op onze website:

<http://statbel.fgov.be>

## Algemene publicaties

### Weekbericht

Elke week biedt het NIS u de primeur van de nieuwste statistieken over volgende gebieden : Grondgebied en leefmilieu ; Bevolking ; Samenleving ; Economie en financiën ; Landbouw ; Industrie ; Diensten, handel en vervoer.

### Kerncijfers

De informatie die het NIS levert, bestrijkt alle mogelijke thema's. Klimaat, leefmilieu, bevolking, vervoer en verkeer, economie, financiën, gezondheid, de informatiemaatschappij... ze komen allemaal aan bod. Kerncijfers 2001 is een gratis kleurenbrochure in een handig formaat die een samenvatting geeft van de rubriek Statistieken van onze website. Ze telt 32 pagina's en bevat tabellen, grafieken en cartogrammen.

## Enkele andere publicaties

### Algemene Publicaties

Regionaal Statistisch Jaarboek

### Grondgebied en leefmilieu

Statistiek van de bodembezetting (*diskette*)

Overzicht Leefmilieu- *Jaarlijks*

### Bevolking

Loop van de bevolking – *jaarlijks*

Bevolkingsvoorzichten – *Te verschijnen*

### Samenleving

Huishoudbudgetenquête – *jaarlijks*

Doodsoorzaken – *jaarlijks*

### Economie en financiën

Verkoop van onroerende goederen – *jaarlijks*

De conjunctuur - *maandelijks*

### Landbouw

Land- en tuinbouwtelling op 15 mei - *jaarlijks*

### Industrie

Industriële productie en bouwbedrijf - *maandelijks*

### Handel, diensten en vervoer

Maandelijkse vervoerstatistieken – *maandelijks*

Binnenlandse handel - *jaarlijks*



**Eerste uitgave**

Gedrukt door de  
drukkerij van het NIS  
B-1000 Brussel

Juni 2002