

Bulletin de statistique

**Aperçu mensuel de la vie
économique et sociale**

L'Institut national de statistique propose des informations impartiales à un prix abordable.

Les informations sont diffusées conformément à la loi, notamment pour ce qui concerne leur confidentialité.

Nous classons les statistiques en huit domaines :

Généralités	Économie et finances
Territoire et environnement	Agriculture et activités assimilées
Population	Industrie
Société	Services, commerce et transports

Tous droits de traduction, d'adaptation, de reproduction par tous procédés, y compris la photographie et le microfilm sont soumis à autorisation préalable de l'Institut national de statistique.

Toutefois, la citation de courts extraits, à titre explicatif ou justificatif, dans un article, un compte-rendu ou un livre, est autorisée moyennant indication claire et précise de la source.

Éditeur responsable : Hans D'Hondt



©2004, INSTITUT NATIONAL DE STATISTIQUE *éditeur*

B-1000 Bruxelles – 44 rue de Louvain

Bulletin de Statistique

Aperçu mensuel de la vie économique et sociale

N° 1

Séries mises à jour jusqu'au 31 janvier 2004

Sommaire

Introduction

- Introduction 3

Territoire et environnement

- Pollution de l'air..... 6
- Qualité de l'air..... 9
- Déchets 10

Population et ménages

- Population par sexe, état civil et âge au 1.1.2003 12
- Population par nationalité et sexe au 1.1.2003 14

Société

- Emploi : chômage 16
- Indices des salaires conventionnels 18

Économie et finances

- Indicateurs conjoncturels : entrées de commandes 22
- Indicateurs conjoncturels : production 23
- Indicateurs conjoncturels : prix à la production 24
- Indicateurs conjoncturels : prix à la production pour le marché intérieur 25
- Indicateurs conjoncturels : prix à la production – marchés extérieurs 26
- Indicateurs conjoncturels : prix à la consommation 27
- Indicateurs conjoncturels : salariés 28
- Indicateurs conjoncturels : heures travaillées 29
- Indicateurs conjoncturels : masse salariale 30
- Faillites 31
- Situation de la dette publique et de la trésorerie 32
- Finances publiques : rendement des impôts 34
- Bourses 36

Agriculture et activités assimilées

- Résultats définitifs du recensement agricole 2003 40

Industrie et construction

- PRODCOM – livraisons par activité	46
- NON-PRODCOM – chiffres d'affaires	48
- NON-PRODCOM – quantités produites	50
- PRODCOM – emploi, heures et salaires	52
- NON-PRODCOM – emploi, heures et salaires	56
- Permis de bâtir et commencement des travaux	60

Services, commerce et transport

- Commerce intérieur : nombre de commerces.....	64
- Secteur tertiaire : chiffres d'affaires selon les déclarations à la TVA	67
- Commerce intérieur : indice du chiffre d'affaires	68
- Commerce extérieur	70
- Transport maritime et navigation intérieure.....	74
- Transport par chemin de fer	78
- Transport aérien	80
- Transport : nouvelles immatriculations	81
- Tourisme et hôtellerie.....	82

Notes explicatives

- Notes	87
---------------	----

Introduction

Introduction

Cette publication donne un aperçu des principaux domaines de la vie socio-économique en Belgique.

Les statistiques reprises dans ce Bulletin de statistique couvrent 7 domaines :

- ◆ Territoire et environnement
- ◆ Population et ménages
- ◆ Société
- ◆ Économie et finances
- ◆ Agriculture et activités assimilées
- ◆ Industrie et construction
- ◆ Services, commerce et transports

Chaque domaine sera illustré par un certain nombre de tableaux, de graphiques ou de cartes relatifs aux thèmes cités dans la table des matières.

Pour des raisons pratiques, nous avons rassemblé à la fin du « Bulletin de statistique », sous le titre « Notes explicatives », toutes les notes méthodologiques et annotations se rapportant aux tableaux.

Si pour un tableau donné, on renvoie à ces notes, un astérisque (*) est placé soit en regard du titre (pour des remarques plus générales), soit en regard du numéro de colonne (pour des remarques plus spécifiques). Les notes explicatives reprennent la dénomination du domaine du titre et le numéro de tableau et de colonne, suivi de la note s'y rapportant.

Généralités

Sauf mention contraire, les chiffres relatifs à une année déterminée sont des moyennes mensuelles ou trimestrielles.

Les données trimestrielles et semestrielles sont inscrites en regard du dernier mois considéré. Les chiffres provisoires ne sont pas signalés. Comme par la suite, ceux-ci seront remplacés par des chiffres définitifs, il est toujours conseillé de se référer à la dernière édition du Bulletin.

Territoire et environnement

Pollution de l'air

Émissions atmosphériques de SO₂ (en 1 000 t)

	Total	Routier	Secteur énergétique	Combustion industrielle	Autres combustion	Procédés industriels	Divers
1980	828	17	522
1981	712	..	399
1982	694	12	361
1983	560	12	257
1984	500	..	228
1985	400	15	125	122	64	73	1
1986	377	..	115
1987	367	..	113
1988	354	..	109
1989	325	..	94
1990	357	15	101	147	41	51	2
1991	333	16	94	140	46	34	3
1992	318	16	87	146	43	23	3
1993	296	17	82	137	44	11	5
1994	253	19	82	77	34	39	2
1995	245	17	83	88	34	21	3
1996	240	13	73	93	42	17	2
1997	219	6	64	95	36	18	1
1998	212	6	65	89	35	16	1
1999	181	6	37	87	33	17	1
2000	165	5	59	35	30	36	1
2001	162	5	58	34	29	35	1

Émissions atmosphériques de NOx (en 1 000 t)

	Total	Routier	Secteur énergétique	Combustion industrielle	Autres combustion	Procédés industriels	Divers
1980	442	..	106
1985	325	188	47	40	20	29	1
1986	317	..	47
1987	331	..	40
1988	345	..	45
1989	357
1990	321	149	61	71	19	14	6
1991	335	167	60	68	22	11	7
1992	343	175	58	72	21	9	8
1993	341	178	55	72	22	6	8
1994	342	179	58	73	20	5	7
1995	325	163	55	71	21	9	8
1996	315	150	51	73	24	8	8
1997	306	150	46	74	21	8	7
1998	312	151	47	78	18	9	10
1999	289	141	33	81	17	8	10
2000	329	166	50	54	18	29	10
2001	317	160	48	52	17	28	10

Émissions atmosphériques de particules (en 1 000 t)

	Total	Routier	Secteur énergétique	Combustion industrielle	Autres combustion	Procédés industriels	Divers
1990	24	3	7	3	5	5	1
1994	27	8	4	5	4	6	0

Source : OCDE

Émissions atmosphériques de CO (en 1 000 t)

	Total	Routier	Secteur énergétique	Combustion industrielle	Autres combustion	Procédés industriels	Divers
1990	1 097	452	3	401	88	146	8
1991	1 119	478	3	378	96	146	18
1992	1 137	493	10	364	100	152	18
1993	1 105	484	11	342	101	149	18
1994	1 054	468	2	332	97	143	12
1995	1 013	429	2	330	82	160	10
1996	1 000	418	3	342	95	139	3
1997	938	400	3	323	79	130	2
1998	1 114	632	2	283	63	128	6
1999	1 017	542	2	331	60	75	6
2000	1 100	569	9	215	61	240	7
2001	1 027	531	8	200	57	224	6

Source : EMEP

Émissions atmosphériques de COVNM (en 1 000 t)

	Total	Routier	Secteur énergétique	Combustion industrielle	Autres combustion	Procédés industriels	Solvants
1985	688	193	3	14	18	30	86
1990	303	110	1	5	8	48	99
1991	313	110	0	3	8	37	93
1992	313	114	0	4	8	37	87
1993	311	113	1	3	8	36	88
1994	305	113	1	3	8	35	82
1995	250	94	1	3	8	34	81
1996	242	84	1	3	9	34	79
1997	249	83	1	3	8	34	78
1998	269	105	1	3	8	30	78
1999	248	87	1	3	8	34	73
2000	233	85	5	1	7	49	68
2001	252	91	6	2	8	53	74

Source : EMEP

Pollution de l'air

Émissions atmosphériques

Unité	NMVOs	CH ₄	CO ₂	CO	N ₂ O ^(*)	NH ₃
	1000 t	1000 t	10 ⁶ t	1000 t	1000 t	1000 t
1979	134	..	39	..
1980	688	..	126	1097	38	89
1981	115	..	35	..
1982	106	..	33	..
1983	99	..	29	..
1984	100	..	29	..
1985	688	..	99	1097	26	89
1986	99	..	26	..
1987	100	..	26	..
1988	100	..	27	..
1989	108
1990	303	589	109	1 097	31	107
1991	313	593	115	1 119	31	93
1992	313	591	114	1 137	30	92
1993	311	599	108	1 105	31	97
1994	305	597	113	1 054	35	96
1995	250	597	118	1 013	36	97
1996	242	601	122	1 000	37	99
1997	249	586	118	938	33	99
1998	269	593	121	1 114	34	102
1999	248	585	118	1 017	34	100
2000	233	..	121	1 100	..	81
2001	252	..	121	1 027	..	81
2002	112

Source : EMEP (<http://www.emep.int>); *Hecq & al. (1990) pour 1979-1988; SPF économie pour le CO₂

Émissions atmosphériques de métaux lourds (en t)

	Pb	Hg	Cd	As	Cr	Cu	Ni	Se	Zn
1985	1743	13	14	154
1990	716	9	10	11	58	55	94	..	514
1991
1992
1993
1994	325	6	4	5	27	46	53	23	242
1995	336	5	6	6	48	56	47	19	287
1996	297	6	5	5	32	33	58	8	220
1997	285	4	6	4	28	30	49	8	176
1998
1999
2000	243	2	1	95

Source : EMEP (<http://www.emep.int>), INS et SSTC (1985 et 2000)

Concentration moyenne de polluants dans l'air (1985 = 100)

	SO ₂	NO ₂	Particules
1980	109	98	102
1981	115	96	108
1982	93	100	87
1983	102	98	98
1984	122	111	108
1985	100	100	100
1986	93	89	82
1987	65	89	71
1988	61	98	81
1989	59	96	80
1990	57	94	79
1991	54	85	70
1992	57	78	68
1993	52	63	63
1994	48	76	64
1995	52	78	78
1996	46	83	..
1997	37	81	..
1998	37	76	..
1999	28
2000

Évolution des concentrations moyennes atmosphériques de SO₂, NO₂ et particules en Belgique (1985 = 100)

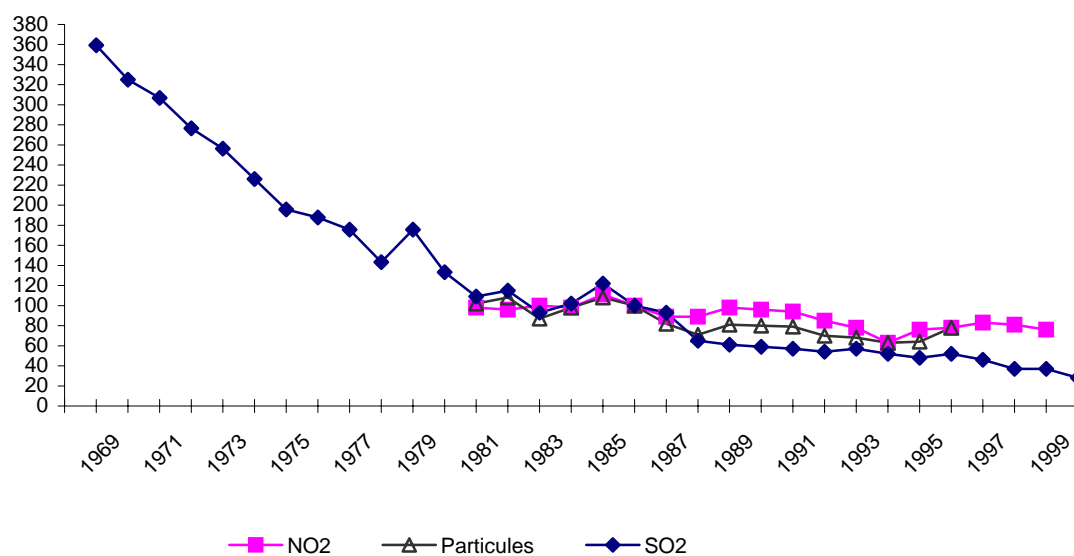

Déchets

Déchets municipaux ; taux de recyclage*

	Déchets municipaux*							Taux de recyclage des déchets en % de la consommation apparente		
	Production	Composition en % du total							Papiers et cartons	Verre
	Kg par habitant	Papiers et cartons	Déchets alimentaires, de jardin, etc.	Matières plastiques	Verre	Métaux	Textiles et autres	Papiers et cartons	Verre	
1*	2*	3*	4*	5*	6*	7*	8*	9*		
1980	-	-	-	6	8	5	-	-	33	
1981	-	-	-	-	-	-	-	-	33	
1982	-	-	-	-	-	-	-	-	32	
1983	-	-	-	-	-	-	-	-	32	
1984	-	-	-	-	-	-	-	-	36	
1985	-	-	-	-	-	-	-	-	42	
1986	-	-	-	-	-	-	-	-	44	
1987	-	-	-	-	-	-	-	-	39	
1990	358	-	-	8	8	4	-	33	59	
1991	412	-	-	-	-	-	-	33	55	
1992	421	-	-	-	-	-	-	33	54	
1993	436	-	-	-	-	-	-	38	55	
1994	453	17	17	6	6	3	50	36	67	
1995	443	17	18	6	7	4	49	37	67	
1996	440	18	18	6	7	3	48	43	66	
1997	474	18	19	6	6	3	47	45	75	
1998	471	19	20	5	7	3	46	48	-	
1999	476	20	20	5	7	4	45	55	-	
2000	484	19	22	5	7	3	44	52	87	
2001	479	19	22	5	7	4	44	51	87,5	
2002	-	-	-	-	-	-	-	48	-	

Source: INS

(*) Pour de plus amples informations voir l'introduction et les notes explicatives.

Population et ménages

Population au 1.1.2003

Population par sexe, état civil et âge

Belgique

	Hommes						Femmes				
	Total	Total	Céliba - taires	Mariés	Veufs	Divor- cés	Total	Céliba - taires	Mariées	Veuves	Divor- cées
Total	10.355.844	5.066.885	2.284.072	2.330.799	135.547	316.467	5.288.959	1.990.579	2.336.069	589.901	372.410
Moins de 5 ans	572.656	292.567	292.567	0	0	0	280.089	280.089	0	0	0
De 5 à 9 ans	594.858	303.988	303.988	0	0	0	290.870	290.870	0	0	0
De 10 à 14 ans	635.185	324.907	324.907	0	0	0	310.278	310.278	0	0	0
De 15 à 19 ans	604.669	308.920	308.606	313	0	1	295.749	292.899	2.842	0	8
De 20 à 24 ans	645.771	326.231	310.706	15.163	9	353	319.540	275.412	42.703	97	1.328
De 25 à 29 ans	654.800	330.683	236.387	89.357	77	4.862	324.117	176.768	136.424	467	10.458
De 30 à 34 ans	740.416	374.781	161.911	191.398	334	21.138	365.635	108.586	224.992	1.649	30.408
De 35 à 39 ans	801.960	407.125	109.876	256.493	881	39.875	394.835	70.387	272.746	3.650	48.052
De 40 à 44 ans	801.534	404.869	74.014	277.217	1.712	51.926	396.665	46.531	284.107	7.306	58.721
De 45 à 49 ans	746.784	375.847	46.904	270.173	3.145	55.625	370.937	30.026	269.243	11.985	59.683
De 50 à 54 ans	692.146	348.258	31.559	261.553	5.458	49.688	343.888	20.090	253.481	18.477	51.840
De 55 à 59 ans	612.865	305.293	22.240	238.423	7.933	36.697	307.572	14.236	226.793	27.908	38.635
De 60 à 64 ans	489.810	237.692	16.003	190.079	9.653	21.957	252.118	11.312	179.034	37.589	24.183
De 65 à 69 ans	492.647	231.550	14.665	185.928	15.071	15.886	261.097	12.499	169.259	60.896	18.443
De 70 à 74 ans	473.652	209.282	13.114	163.735	22.132	10.301	264.370	14.334	140.836	95.544	13.656
De 75 à 79 ans	383.993	155.037	9.325	114.329	26.287	5.096	228.956	14.767	87.022	118.162	9.005
De 80 à 84 ans	242.252	86.090	4.687	56.851	22.268	2.284	156.162	10.774	37.022	103.572	4.794
De 85 à 89 ans	107.934	30.809	1.788	15.693	12.746	582	77.125	6.316	7.888	60.906	2.015
De 90 à 94 ans	50.059	11.086	691	3.741	6.485	169	38.973	3.384	1.558	33.069	962
De 95 à 99 ans	10.699	1.735	130	332	1.248	25	8.964	902	113	7.750	199
100 ans et plus	1.154	135	4	21	108	2	1.019	119	6	874	20
Moins de 1 an	111.321	57.076	57.076	0	0	0	54.245	54.245	0	0	0
1 an	114.265	58.256	58.256	0	0	0	56.009	56.009	0	0	0
2 ans	116.079	59.334	59.334	0	0	0	56.745	56.745	0	0	0
3 ans	114.967	58.558	58.558	0	0	0	56.409	56.409	0	0	0
4 ans	116.024	59.343	59.343	0	0	0	56.681	56.681	0	0	0
5 ans	117.884	60.219	60.219	0	0	0	57.665	57.665	0	0	0
6 ans	118.256	60.267	60.267	0	0	0	57.989	57.989	0	0	0
7 ans	117.374	59.955	59.955	0	0	0	57.419	57.419	0	0	0
8 ans	118.273	60.758	60.758	0	0	0	57.515	57.515	0	0	0
9 ans	123.071	62.789	62.789	0	0	0	60.282	60.282	0	0	0
10 ans	127.563	65.184	65.184	0	0	0	62.379	62.379	0	0	0
11 ans	129.470	66.236	66.236	0	0	0	63.234	63.234	0	0	0
12 ans	128.182	65.553	65.553	0	0	0	62.629	62.629	0	0	0
13 ans	125.510	64.213	64.213	0	0	0	61.297	61.297	0	0	0
14 ans	124.460	63.721	63.721	0	0	0	60.739	60.739	0	0	0
15 ans	121.920	62.462	62.462	0	0	0	59.458	59.455	3	0	0
16 ans	121.747	62.554	62.554	0	0	0	59.193	59.164	29	0	0
17 ans	118.600	60.568	60.565	3	0	0	58.032	57.871	161	0	0
18 ans	120.486	61.300	61.234	66	0	0	59.186	58.415	770	0	1
19 ans	121.916	62.036	61.791	244	0	1	59.880	57.994	1.879	0	7
20 ans	125.709	63.860	63.231	625	0	4	61.849	58.487	3.325	7	30
21 ans	129.570	65.620	64.264	1.336	1	19	63.950	58.550	5.300	10	90
22 ans	130.597	65.538	63.070	2.421	1	46	65.059	56.904	7.933	13	209
23 ans	130.242	66.075	61.864	4.100	3	108	64.167	52.765	11.027	24	351
24 ans	129.653	65.138	58.277	6.881	4	176	64.515	48.706	15.118	43	648
25 ans	129.159	64.867	54.898	9.677	6	286	64.292	43.774	19.477	44	997
26 ans	128.436	64.786	50.748	13.496	11	531	63.650	38.820	23.302	66	1.462
27 ans	127.071	64.195	46.133	17.231	9	822	62.876	34.257	26.630	83	1.906
28 ans	132.510	67.046	43.569	22.156	21	1.300	65.464	31.205	31.512	114	2.633
29 ans	137.624	69.789	41.039	26.797	30	1.923	67.835	28.712	35.503	160	3.460
30 ans	143.560	72.593	38.345	31.531	46	2.671	70.967	26.334	40.025	193	4.415
31 ans	148.218	74.756	35.643	35.714	45	3.354	73.462	24.167	43.552	294	5.449
32 ans	149.655	75.951	32.546	39.081	68	4.256	73.704	21.556	45.557	341	6.250
33 ans	149.477	75.734	28.986	41.620	96	5.032	73.743	19.229	47.299	383	6.832
34 ans	149.506	75.747	26.391	43.452	79	5.825	73.759	17.300	48.559	438	7.462
35 ans	151.798	77.276	24.621	45.966	113	6.576	74.522	15.652	50.193	488	8.189
36 ans	157.203	79.735	23.116	49.304	142	7.173	77.468	14.966	52.854	620	9.028
37 ans	161.475	82.156	22.328	51.650	184	7.994	79.319	13.942	55.141	733	9.503

Population au 1.1.2003

	Hommes						Femmes				
	Total	Total	Céliba - taires	Mariés	Veufs	Divor- cés	Total	Céliba - taires	Mariées	Veuves	Divor- cées
38 ans	166.981	84.608	20.988	54.398	209	9.013	82.373	13.453	57.431	854	10.635
39 ans	164.503	83.350	18.823	55.175	233	9.119	81.153	12.374	57.127	955	10.697
40 ans	161.558	81.890	17.434	54.738	275	9.443	79.668	10.754	56.913	1.137	10.864
41 ans	161.930	81.541	15.996	55.187	285	10.073	80.389	10.237	57.318	1.275	11.559
42 ans	159.730	80.876	14.714	55.454	335	10.373	78.854	9.229	56.387	1.435	11.803
43 ans	160.904	80.983	13.433	56.182	373	10.995	79.921	8.600	57.358	1.656	12.307
44 ans	157.412	79.579	12.437	55.656	444	11.042	77.833	7.711	56.131	1.803	12.188
45 ans	154.445	78.123	11.172	55.013	503	11.435	76.322	7.112	55.076	1.994	12.140
46 ans	151.966	76.312	10.120	54.368	557	11.267	75.654	6.474	54.767	2.202	12.211
47 ans	149.863	75.098	9.325	54.101	630	11.042	74.765	5.992	54.238	2.341	12.194
48 ans	146.956	73.859	8.449	53.713	680	11.017	73.097	5.569	53.102	2.616	11.810
49 ans	143.554	72.455	7.838	52.978	775	10.864	71.099	4.879	52.060	2.832	11.328
50 ans	142.637	72.075	7.202	53.290	876	10.707	70.562	4.687	51.601	3.108	11.166
51 ans	136.970	68.826	6.510	51.101	962	10.253	68.144	4.168	50.271	3.212	10.493
52 ans	137.741	69.203	6.205	52.035	1.083	9.880	68.538	3.961	50.395	3.684	10.498
53 ans	136.673	68.944	5.925	52.170	1.199	9.650	67.729	3.760	50.125	3.975	9.869
54 ans	138.125	69.210	5.717	52.957	1.338	9.198	68.915	3.514	51.089	4.498	9.814
55 ans	136.757	68.586	5.529	52.559	1.468	9.030	68.171	3.326	50.423	4.985	9.437
56 ans	136.721	68.606	5.172	53.140	1.656	8.638	68.115	3.242	50.505	5.547	8.821
57 ans	115.568	57.304	4.046	45.202	1.460	6.596	58.264	2.659	43.132	5.324	7.149
58 ans	114.869	56.942	3.872	44.906	1.645	6.519	57.927	2.605	42.507	5.832	6.983
59 ans	108.950	53.855	3.621	42.616	1.704	5.914	55.095	2.404	40.226	6.220	6.245
60 ans	95.343	47.031	3.180	37.566	1.524	4.761	48.312	2.176	35.090	5.878	5.168
61 ans	87.123	42.550	2.845	33.853	1.558	4.294	44.573	1.955	32.105	5.939	4.574
62 ans	96.917	47.078	3.233	37.525	1.889	4.431	49.839	2.195	35.434	7.335	4.875
63 ans	104.484	50.169	3.387	40.265	2.196	4.321	54.315	2.478	38.110	8.832	4.895
64 ans	105.943	50.864	3.358	40.870	2.486	4.150	55.079	2.508	38.295	9.605	4.671
65 ans	101.224	48.617	3.164	39.133	2.557	3.763	52.607	2.392	35.870	10.095	4.250
66 ans	98.448	46.549	2.959	37.447	2.705	3.438	51.899	2.432	34.739	10.884	3.844
67 ans	97.287	45.650	2.909	36.668	3.015	3.058	51.637	2.464	33.473	12.040	3.660
68 ans	98.307	45.718	2.842	36.643	3.268	2.965	52.589	2.561	33.333	13.263	3.432
69 ans	97.381	45.016	2.791	36.037	3.526	2.662	52.365	2.650	31.844	14.614	3.257
70 ans	100.201	45.511	2.836	36.045	4.057	2.573	54.690	2.773	32.170	16.661	3.086
71 ans	99.270	44.619	2.865	35.179	4.309	2.266	54.651	2.781	30.753	18.159	2.958
72 ans	97.811	43.113	2.699	33.819	4.519	2.076	54.698	2.917	29.043	19.825	2.913
73 ans	89.789	39.041	2.366	30.291	4.578	1.806	50.748	2.917	25.507	19.814	2.510
74 ans	86.581	36.998	2.348	28.401	4.669	1.580	49.583	2.946	23.363	21.085	2.189
75 ans	82.393	34.757	2.187	26.426	4.825	1.319	47.636	2.924	21.031	21.649	2.032
76 ans	80.174	32.849	2.020	24.554	5.113	1.162	47.325	2.938	19.370	23.032	1.985
77 ans	78.022	31.539	1.870	23.243	5.409	1.017	46.483	2.936	17.583	24.158	1.806
78 ans	73.683	29.158	1.700	21.148	5.456	854	44.525	2.985	15.436	24.490	1.614
79 ans	69.721	26.734	1.548	18.958	5.484	744	42.987	2.984	13.602	24.833	1.568
80 ans	63.986	23.914	1.402	16.401	5.435	676	40.072	2.740	11.467	24.529	1.336
81 ans	60.537	21.997	1.160	14.787	5.471	579	38.540	2.597	9.923	24.782	1.238
82 ans	55.365	19.391	1.030	12.697	5.148	516	35.974	2.398	8.113	24.341	1.122
83 ans	38.058	12.976	636	8.215	3.796	329	25.082	1.784	4.811	17.852	635
84 ans	24.306	7.812	459	4.751	2.418	184	16.494	1.255	2.708	12.068	463
85 ans	21.558	6.611	415	3.890	2.192	114	14.947	1.222	2.111	11.205	409
86 ans	21.565	6.528	386	3.532	2.480	130	15.037	1.254	1.764	11.599	420
87 ans	22.667	6.506	383	3.284	2.705	134	16.161	1.304	1.611	12.820	426
88 ans	22.907	6.202	352	2.891	2.831	128	16.705	1.360	1.417	13.520	408
89 ans	19.237	4.962	252	2.096	2.538	76	14.275	1.176	985	11.762	352
90 ans	15.665	3.784	248	1.452	2.034	50	11.881	988	650	9.955	288
91 ans	12.069	2.763	176	980	1.566	41	9.306	751	399	7.941	215
92 ans	9.636	2.113	121	677	1.277	38	7.523	680	266	6.393	184
93 ans	7.109	1.431	77	400	930	24	5.678	513	160	4.848	157
94 ans	5.580	995	69	232	678	16	4.585	452	83	3.932	118
95 ans	3.953	655	44	146	457	8	3.298	320	46	2.856	76
96 ans	2.735	442	39	84	314	5	2.293	218	29	1.984	62
97 ans	1.957	335	18	59	252	6	1.622	185	25	1.386	26
98 ans	1.270	198	13	30	152	3	1.072	112	9	927	24
99 ans	784	105	16	13	73	3	679	67	4	597	11

Population au 1.1.2003

Population par nationalité et sexe; densité de population et superficie - par arrondissement

	Belges et étrangers			Belges			Étrangers			Densité (h./km ²)	Super. (km ²)
	Total	Hommes	Femmes	Total	Hommes	Femmes	Total	H.	F.		
Belgique	10.355.844	5.066.885	5.288.959	9.505.767	4.627.233	4.878.534	850.077	439.652	410.425	339	30.528
<i>Rég. de Bruxelles-Capitale</i>	992.041	476.692	515.349	731.772	345.322	386.450	260.269	131.370	128.899	6147	161
<i>Rég. flamande</i>	5.995.553	2.956.558	3.038.995	5.714.810	2.808.898	2.905.912	280.743	147.660	133.083	443	13.522
<i>Rég. wallonne</i>	3.368.250	1.633.635	1.734.615	3.059.185	1.473.013	1.586.172	309.065	160.622	148.443	199	16.844
<i>Dont C. germanophone</i>	71.571	35.543	36.028	58.951	29.000	29.951	12.620	6.543	6.077	83	854
Prov. d'Anvers	1.661.119	819.564	841.555	1.560.255	765.379	794.876	100.864	54.185	46.679	579	2.867
Arr. d'Anvers	940.681	461.013	479.668	868.204	421.982	446.222	72.477	39.031	33.446	940	1.000
Arr. de Malines	308.665	151.898	156.767	299.759	147.151	152.608	8.906	4.747	4.159	604	510
Arr. de Turnhout	411.773	206.653	205.120	392.292	196.246	196.046	19.481	10.407	9.074	303	1.357
Prov. de Limbourg	802.528	400.872	401.656	739.026	367.987	371.039	63.502	32.885	30.617	331	2.422
Arr. de Hasselt	388.469	193.022	195.447	366.154	181.787	184.367	22.315	11.235	11.080	428	906
Arr. de Maaseik	222.793	112.420	110.373	200.503	100.683	99.820	22.290	11.737	10.553	251	884
Arr. de Tongres	191.266	95.430	95.836	172.369	85.517	86.852	18.897	9.913	8.984	302	632
Prov. de Flandre orientale	1.370.136	673.949	696.187	1.335.039	655.301	679.738	35.097	18.648	16.449	459	2.982
Arr. d'Alost	262.542	128.897	133.645	259.138	127.169	131.969	3.404	1.728	1.676	559	469
Arr. de Termonde	186.991	92.045	94.946	184.257	90.664	93.593	2.734	1.381	1.353	546	342
Arr. d'Eeklo	79.374	39.543	39.831	77.595	38.529	39.066	1.779	1.014	765	237	334
Arr. de Gand	500.794	245.803	254.991	482.386	236.011	246.375	18.408	9.792	8.616	530	944
Arr. d'Audenarde	114.609	56.262	58.347	112.774	55.296	57.478	1.835	966	869	273	419
Arr. de Saint-Nicolas	225.826	111.399	114.427	218.889	107.632	111.257	6.937	3.767	3.170	475	475
Prov. de Brabant flamand	1.027.839	503.417	524.422	967.149	472.408	494.741	60.690	31.009	29.681	488	2.106
Arr. de Hal-Vilvorde	565.759	275.383	290.376	526.883	255.795	271.088	38.876	19.588	19.288	600	943
Arr. de Louvain	462.080	228.034	234.046	440.266	216.613	223.653	21.814	11.421	10.393	397	1.163
Prov. de Flandre occidentale	1.133.931	558.756	575.175	1.113.341	547.823	565.518	20.590	10.933	9.657	360	3.144
Arr. de Bruges	272.305	133.327	138.978	267.107	130.558	136.549	5.198	2.769	2.429	411	661
Arr. de Dixmude	48.037	24.007	24.030	47.771	23.883	23.888	266	124	142	132	362
Arr. d'Ypres	104.168	51.637	52.531	102.052	50.475	51.577	2.116	1.162	954	189	550
Arr. de Courtrai	277.430	136.899	140.531	271.291	133.633	137.658	6.139	3.266	2.873	687	404
Arr. d'Ostende	144.903	70.656	74.247	141.756	69.009	72.747	3.147	1.647	1.500	496	292
Arr. de Roulers	141.211	69.921	71.290	139.922	69.229	70.693	1.289	692	597	520	272
Arr. de Tielt	88.192	44.174	44.018	87.385	43.757	43.628	807	417	390	268	329
Arr. de Furnes	57.685	28.135	29.550	56.057	27.279	28.778	1.628	856	772	209	275
Prov. de Brabant wallon	358.012	174.029	183.983	328.291	158.791	169.500	29.721	15.238	14.483	328	1.091
Arr. de Nivelles	358.012	174.029	183.983	328.291	158.791	169.500	29.721	15.238	14.483	328	1.091
Prov. de Hainaut	1.281.706	618.023	663.683	1.136.931	543.250	593.681	144.775	74.773	70.002	338	3.786
Arr. d'Ath	80.147	38.909	41.238	76.435	36.931	39.504	3.712	1.978	1.734	164	487
Arr. de Charleroi	420.653	202.455	218.198	364.230	172.400	191.830	56.423	30.055	26.368	758	555
Arr. de Mons	248.832	118.789	130.043	217.768	103.465	114.303	31.064	15.324	15.740	426	584
Arr. de Mouscron	69.674	33.701	35.973	58.818	28.366	30.452	10.856	5.335	5.521	688	101
Arr. de Soignies	175.357	84.714	90.643	154.774	74.089	80.685	20.583	10.625	9.958	338	517
Arr. de Thuin	146.212	70.941	75.271	134.374	64.738	69.636	11.838	6.203	5.635	156	934
Arr. de Tournai	140.831	68.514	72.317	130.532	63.261	67.271	10.299	5.253	5.046	231	608
Prov. de Liège	1.025.842	497.902	527.940	921.103	443.162	477.941	104.739	54.740	49.999	265	3.862
Arr. de Huy	102.135	49.975	52.160	98.289	47.850	50.439	3.846	2.125	1.721	154	659
Arr. de Liège	585.444	281.934	303.510	511.764	243.527	268.237	73.680	38.407	35.273	734	797
Arr. de Verviers	268.504	132.026	136.478	243.140	118.793	124.347	25.364	13.233	12.131	133	2.016
Arr. de Waremme	69.759	33.967	35.792	67.910	32.992	34.918	1.849	975	874	178	390
Prov. de Luxembourg	252.295	124.549	127.746	240.837	118.435	122.402	11.458	6.114	5.344	56	4.440
Arr. d'Arlon	53.232	26.339	26.893	48.251	23.565	24.686	4.981	2.774	2.207	167	317
Arr. de Bastogne	41.906	20.835	21.071	40.659	20.169	20.490	1.247	666	581	40	1.043
Arr. de Marche-en-Famenne	51.486	25.429	26.057	50.086	24.736	25.350	1.400	693	707	53	954
Arr. de Neufchâteau	56.331	27.609	28.722	54.830	26.859	27.971	1.501	750	751	41	1.355
Arr. de Virton	49.340	24.337	25.003	47.011	23.106	23.905	2.329	1.231	1.098	63	771
Prov. de Namur	450.395	219.132	231.263	432.023	209.375	222.648	18.372	9.757	8.615	122	3.666
Arr. de Dinant	101.295	49.449	51.846	98.286	47.877	50.409	3.009	1.572	1.437	63	1.592
Arr. de Namur	286.930	139.325	147.605	273.670	132.254	141.416	13.260	7.071	6.189	246	1.165
Arr. de Philippeville	62.170	30.358	31.812	60.067	29.244	30.823	2.103	1.114	989	68	909

Société

Emploi

Nombre de chômeurs complets et partiels par sexe*

	Chômeurs complets			Chômeurs partiels
	Hommes	Femmes	Total	Total
	1*	2*	3*	4*
2001	157.033	202.758	359.791	35.478
2002	171.188	204.258	375.446	38.556
2003	193.011	219.748	412.760	
2002				
août	180.369	215.549	395.918	24.821
septembre	174.608	210.161	384.769	31.928
octobre	176.859	208.202	385.061	27.027
novembre	176.033	204.189	380.222	36.121
décembre	180.688	208.433	389.121	37.307
2003				
janvier	186.368	211.778	398.146	55.408
février	187.108	211.201	398.309	71.834
mars	186.156	209.587	395.743	63.812
avril	187.665	212.688	400.353	35.025
mai	186.683	212.785	399.468	35.567
juin	188.996	218.015	407.011	34.883
juillet	202.243	233.194	435.437	18.460
août	204.423	232.763	437.186	26.032
septembre	198.061	230.647	428.708	32.052
octobre	197.465	223.394	420.859	27.613
novembre	193.091	218.891	411.982	38.414
décembre	197.878	222.035	419.913	

Répartition géographique des chômeurs complets indemnisés, demandeurs

	Région de	Provinces				
	Bruxelles -	Anvers	Limbourg	Fl. orientale	Brabant flam.	Fl. occidentale
	Capitale	2	3	4	5	6
	1					
2001	53.060	36.998	19.589	29.796	14.964	19.051
2002	54.969	42.645	22.100	33.332	18.020	21.554
2003	61.730	48.016	25.647	36.940	20.409	23.835
2002						
août	50.376	48.600	25.579	38.937	21.094	23.423
septembre	54.599	43.962	22.827	34.274	18.652	21.709
octobre	57.776	43.235	22.128	33.559	18.174	21.914
novembre	56.802	43.125	22.193	33.207	18.310	22.252
décembre	58.611	44.297	23.879	34.401	18.553	23.074
2003						
janvier	59.701	46.345	24.412	35.764	19.299	24.277
février	61.144	45.805	24.437	34.941	18.967	23.409
mars	61.693	45.505	24.208	34.811	18.876	22.758
avril	60.613	45.872	24.830	35.290	19.393	22.468
mai	60.455	45.445	24.377	35.117	19.416	21.817
juin	61.499	46.495	25.223	35.779	20.103	22.269
juillet	62.280	52.747	28.063	41.517	23.064	25.160
août	59.994	55.321	30.243	44.124	24.443	25.299
septembre	65.478	49.219	26.191	37.859	21.168	24.558
octobre	64.170	47.473	25.103	36.366	20.158	24.551
novembre	61.923	47.284	24.696	35.314	19.653	24.317
décembre	61.807	48.676	25.980	36.394	20.363	25.140

(*) Pour de plus amples informations voir l'introduction et les notes explicatives.

Pourcentage de chômage par rapport

au nombre d'assurés contre le chômage			à la population active totale			
Hommes	Femmes	Total	Hommes	Femmes	Total	
5*	6*	7*	8*	9*	10*	
8,8	13,9	11,1	8,6	13,4	10,7	2001
9,6	13,8	11,5	9,4	13,6	11,2	2002
10,8	14,9	12,6	10,4	14,7	12,3	2003
2002						
10,1	14,6	12,1	9,9	14,6	12,0	août
9,8	14,2	11,8	9,9	14,5	12,0	septembre
9,9	14,1	11,8	10,0	14,2	11,9	octobre
9,8	13,8	11,6	9,8	14,0	11,6	novembre
10,1	14,1	11,9	9,9	14,0	11,7	décembre
2003						
10,4	14,3	12,2	10,0	14,2	11,9	janvier
10,5	14,3	12,2	10,0	14,1	11,8	février
10,4	14,2	12,1	9,9	13,9	11,7	mars
10,5	14,4	12,2	9,9	13,9	11,6	avril
10,4	14,4	12,2	9,7	13,7	11,4	mai
10,6	14,7	12,5	9,7	13,9	11,6	juin
11,3	15,8	13,3	10,9	15,7	13,0	juillet
11,4	15,7	13,4	11,1	16,0	13,3	août
11,1	15,6	13,1	11,1	15,9	13,2	septembre
11,0	15,1	12,9	11,0	15,4	12,9	octobre
10,8	14,8	12,6	10,6	14,9	12,5	novembre
11,1	15,0	12,8	10,8	15,1	12,7	décembre

d'emploi

Provinces (suite)

Brabant wal.	Hainaut	Liège	Luxembourg	Namur	
7	8	9	10	11	
11.507	85.679	58.159	7.585	23.399	2001
10.647	84.099	57.734	7.723	22.623	2002
12.655	89.146	61.864	8.344	24.172	2003
2002					
11.081	84.836	60.139	8.018	23.834	août
11.048	86.164	59.727	8.353	23.452	septembre
11.236	86.705	58.987	8.360	22.985	octobre
11.429	84.631	58.063	7.573	22.635	novembre
11.704	85.457	58.495	7.809	22.839	décembre
2003					
11.902	85.566	59.691	8.531	22.656	janvier
12.223	86.793	59.371	7.907	23.310	février
12.052	86.123	58.997	7.876	22.842	mars
12.347	88.221	60.103	8.050	23.164	avril
12.430	88.831	60.207	7.960	23.411	mai
12.713	89.686	61.489	8.158	23.595	juin
12.871	90.161	65.099	8.511	25.962	juillet
12.404	88.862	61.247	8.675	26.572	août
13.385	92.274	64.602	8.954	25.018	septembre
13.240	92.472	64.199	8.589	24.536	octobre
13.000	90.146	62.992	8.359	24.296	novembre
13.292	90.620	64.376	8.556	24.707	décembre

Salaires

Indices des salaires conventionnels (1997 = 100) (1) (2)

1. Ouvriers (hommes et femmes)

Code NACE	Divisions, classes et groupes d'industries	2003			
		Mars	Juin	Septembre	Décembre
A	Agriculture, chasse et sylviculture	113,18	113,29	114,04	114,07
B	Pêche	112,04	112,04	112,04	112,98
C	Industrie extractive	115,51	116,77	117,11	117,38
CA	Extraction de produits énergétiques	112,56	114,81	114,81	114,81
CB	Extraction de produits non énergétiques	116,20	117,23	117,65	117,98
D	Industrie manufacturière	117,39	118,08	118,96	119,08
DA	Industries agricoles et alimentaires	118,50	118,51	118,56	119,16
DB	Industrie textile et habillement	117,23	118,94	119,46	119,53
DC	Industrie du cuir et de la chaussure	113,75	114,41	115,23	115,97
DD	Travail du bois et fabrication d'articles en bois	116,20	117,18	118,08	118,30
DE	Fabrication de pâte à papier, de papier et d'articles en papier; édition et imprimerie	116,24	118,32	118,32	118,32
DF	Cokéfaction, raffinage et industries nucléaires	116,13	116,84	117,25	117,55
DG	Fabrication de produits chimiques et de fibres synthétiques et artificielles	117,16	117,16	118,42	118,42
DH	Fabrication de produits en caoutchouc et en matières plastiques	117,16	117,18	118,43	118,43
DI	Fabrication d'autres produits minéraux non métalliques	114,24	116,33	116,36	116,57
DJ	Métallurgie et travail des métaux	116,35	117,01	118,10	118,14
DK	Fabrication de machines et équipements	119,12	119,13	120,77	120,77
DL	Fabrication d'équipements électriques, électroniques et optiques	119,05	119,07	120,70	120,71
DM	Fabrication de matériel de transport	118,80	118,84	120,43	120,45
DN	Autres industries manufacturières	116,86	118,28	118,95	118,98
E	Production et distribution d'électricité, de gaz et d'eau	110,98	111,76	112,01	112,39
F	Construction	120,02	121,39	122,25	122,52
G	Commerce de gros et de détail; réparation de véhicules automobiles, de motocycles et d'articles domestiques	118,14	118,87	119,40	119,45
H	Hôtels et restaurants	121,53	121,82	124,44	125,40
I	Transports, entreposage et communications	115,15	116,59	116,77	117,84
J	Activités financières	111,06	111,64	112,13	112,41
K	Immobilier, location et services aux entreprises	120,58	121,30	122,35	122,35
M	Education	110,22	110,22	113,55	113,55
N	Santé et action sociale	110,48	111,08	112,69	112,69
O	Services collectifs, sociaux et personnels	112,42	113,38	114,02	114,21
P	Services domestiques	108,24	110,41	110,41	110,41

(1) Source : SPF Emploi, Travail et Concertation sociale.

(2) Les derniers chiffres publiés doivent toujours être considérés comme provisoires et sujets à de légères modifications.

Indices des salaires conventionnels (1997 = 100) (1) (2)

2. Employés (hommes et femmes)

Code NACE	Divisions, classes et groupes d'industries	2003			
		Mars	Juin	Septembre	Décembre
A	Agriculture, chasse et sylviculture	115,05	117,35	117,35	117,35
B	Pêche	115,05	117,35	117,35	117,35
C	Industrie extractive	117,13	117,61	118,48	118,59
CA	Extraction de produits énergétiques	110,89	113,11	113,11	113,11
CB	Extraction de produits non énergétiques	118,07	118,29	119,29	119,41
D	Industrie manufacturière	115,92	116,59	117,18	117,19
DA	Industries agricoles et alimentaires	115,26	115,36	115,36	115,36
DB	Industrie textile et habillement	118,17	119,83	120,42	120,50
DC	Industrie du cuir et de la chaussure	115,05	117,35	117,35	117,35
DD	Travail du bois et fabrication d'articles en bois	115,05	117,35	117,35	117,35
DE	Fabrication de pâte à papier, de papier et d'articles en papier; édition et imprimerie	114,79	116,81	116,81	116,81
DF	Cokéfaction, raffinage et industries nucléaires	112,89	114,60	114,70	114,70
DG	Fabrication de produits chimiques et de fibres synthétiques et artificielles	116,57	116,57	117,02	117,02
DH	Fabrication de produits en caoutchouc et en matières plastiques	115,95	116,11	116,52	116,52
DI	Fabrication d'autres produits minéraux non métalliques	115,05	117,35	117,35	117,35
DJ	Métallurgie et travail des métaux	114,37	115,26	116,13	116,13
DK	Fabrication de machines et équipements	117,36	117,36	118,98	118,98
DL	Fabrication d'équipements électriques, électroniques et optiques	117,19	117,19	118,83	118,83
DM	Fabrication de matériel de transport	117,36	117,36	118,98	118,98
DN	Autres industries manufacturières	114,59	116,83	116,86	116,86
E	Production et distribution d'électricité, de gaz et d'eau	110,98	111,76	112,01	112,39
F	Construction	115,10	117,35	117,38	117,38
G	Commerce de gros et de détail; réparation de véhicules automobiles, de motocycles et d'articles domestiques	114,51	115,74	115,87	116,05
H	Hôtels et restaurants	120,40	120,69	123,05	123,91
I	Transports, entreposage et communications	111,63	113,05	113,09	114,06
J	Activités financières	113,53	114,18	114,73	115,01
K	Immobilier, location et services aux entreprises	114,06	116,19	116,31	116,31
M	Education	111,54	113,77	113,77	113,77
N	Santé et action sociale	111,00	111,12	113,22	113,22
O	Services collectifs, sociaux et personnels	111,24	112,09	113,41	113,45
P	Services domestiques	110,59	110,59	112,80	112,80

(1) Source : SPF Emploi, Travail et Concertation sociale.

(2) Les derniers chiffres publiés doivent toujours être considérés comme provisoires et sujets à de légères modifications.

Économie et finances

Indicateurs conjoncturels

Belgique : indices bruts des entrées de commandes (2000=100)

	Industrie et construction produisant sur commande	Industrie produisant sur commande.	Industrie textile et habillement (17-18)	Papier et carton (21)	Matériel de transport (34-35)
1999	90,0	87,8	99,6	87,2	92,2
2000	100,0	100,0	100,0	100,0	100,0
2001	94,2	94,1	91,8	102,4	94,2
2002	87,6	87,2	89,4	104,3	86,0
2001					
Décembre	84,8	83,8	73,3	84,8	105,8
2002					
Janvier	86,1	85,8	93,4	108,6	82,4
Février	83,0	86,0	95,8	111,4	86,6
Mars	94,4	95,7	96,6	112,5	93,0
Avril	89,5	90,9	93,6	111,0	93,2
Mai	90,7	88,8	85,7	106,2	90,7
Juin	91,1	88,9	83,6	105,1	92,3
Juillet	77,5	80,0	79,0	98,3	64,3
Août	78,8	76,3	88,1	91,5	65,0
Septembre	90,8	91,0	97,0	104,3	91,7
Octobre	96,9	97,6	108,3	112,4	102,0
Novembre	90,1	86,0	83,2	102,0	86,0
Décembre	82,5	79,2	69,0	88,9	84,3
2003					
Janvier	87,5	86,9	92,9	106,0	81,0
Février	82,5	83,9	89,5	105,0	80,9
Mars	92,5	91,0	88,7	108,6	89,8
Avril	87,1	87,1	85,7	104,6	80,0
Mai	83,0	82,6	75,9	99,8	80,9
Juin	86,7	87,3	80,8	108,0	84,0
Juillet	75,7	76,2	74,3	99,8	64,0
Août	71,7	69,7	79,7	85,4	51,1
Septembre	88,0	90,0	98,5	109,3	86,8
Octobre	93,3	93,2	93,4	114,2	87,3
Novembre	84,9	85,5	81,0	101,7	99,1
<hr/>					
	Industrie chimique (24)	Métallurgie (27)	Fabrications métalliques (28-35)	Equipements électriques et électroniques (30-33)	Construction (45)
1999	84,5	81,8	89,4	78,5	99,1
2000	100,0	100,0	100,0	100,0	100,0
2001	93,5	92,4	94,7	93,9	94,3
2002	92,4	82,8	83,5	75,2	89,2
2001					
Décembre	74,9	66,4	94,7	82,4	88,3
2002					
Janvier	90,1	89,0	79,5	74,1	87,2
Février	87,6	87,3	80,9	69,3	72,1
Mars	98,1	89,3	94,3	82,4	89,8
Avril	96,8	86,0	86,7	71,2	84,2
Mai	96,0	89,1	83,9	71,8	97,4
Juin	94,4	84,9	86,5	73,4	99,2
Juillet	95,7	79,6	69,9	73,5	68,1
Août	83,6	71,9	69,9	70,9	88,1
Septembre	94,9	85,4	87,9	76,8	89,9
Octobre	98,8	89,1	95,7	84,7	94,5
Novembre	89,8	79,7	84,5	78,3	105,2
Décembre	83,2	62,5	82,1	76,3	94,4
2003					
Janvier	96,4	85,6	79,4	67,5	89,9
Février	91,2	79,6	78,4	71,2	77,0
Mars	101,0	88,9	85,1	76,3	97,9
Avril	96,8	86,9	80,7	73,6	87,0
Mai	89,0	84,0	78,4	69,8	84,5
Juin	92,2	87,9	83,7	70,3	84,7
Juillet	93,8	74,5	66,0	60,7	73,4
Août	82,6	72,0	59,5	61,4	78,9
Septembre	95,6	89,5	84,1	77,3	80,2
Octobre	96,5	97,1	88,6	84,9	93,3
Novembre	85,9	76,2	86,6	76,4	82,4

Belgique : indices bruts de la production (2000=100)

	Ensemble de l'industrie (10-45)	Ensemble de l'industrie, construction excl. (10-41)	Biens intermédiaires et énergie	Biens d'investissement	Industrie chimique (24)	Fabrications métalliques (28-35)
1999	95,4	95,3	95,7	104,3	89,5	95,0
2000	100,0	100,0	100,0	100,0	100,0	100,0
2001	99,4	99,6	97,6	111,9	97,3	103,6
2002	100,0	101,0	100,7	104,5	106,3	99,8
2001						
Décembre	90,7	93,7	95,2	99,6	90,4	94,5
2002						
Janvier	96,2	97,6	102,3	99,4	105,2	92,0
Février	96,1	96,9	98,2	101,9	103,4	95,9
Mars	106,0	105,6	104,7	115,2	111,7	108,8
Avril	103,1	102,8	102,8	108,5	114,2	103,4
Mai	102,0	101,7	101,3	113,8	111,4	102,1
Juin	104,7	104,2	102,0	121,0	106,3	110,1
Juillet	86,0	92,7	93,5	92,2	111,8	83,2
Août	92,1	91,9	93,7	90,2	101,5	82,7
Septembre	106,9	106,5	104,2	101,5	103,0	106,8
Octobre	112,6	112,3	110,0	126,6	105,2	113,7
Novembre	101,7	102,8	101,9	93,9	101,1	102,5
Décembre	92,0	96,5	93,3	89,8	100,7	96,6
2003						
Janvier	96,0	99,1	102,5	91,6	110,5	89,9
Février	95,9	97,4	99,3	100,4	103,7	94,2
Mars	104,1	103,4	106,1	109,3	113,9	100,8
Avril	101,4	101,3	102,9	104,4	110,3	97,7
Mai	97,1	97,6	98,9	106,7	102,9	95,9
Juin	105,6	105,7	108,8	113,5	106,0	105,1
Juillet	87,7	95,0	98,2	85,8	107,5	81,4
Août	90,7	91,5	96,6	69,5	102,5	72,1
Septembre	110,8	110,2	113,1	101,0	114,9	102,1
Octobre	113,2	113,5	115,5	104,8	113,4	108,3
Novembre	101,3	104,4	108,6	97,3	108,1	97,3
<hr/>						
	Biens de consommation durables	Biens de consommation non durables	Industries extractives (10-14)	Industrie manufacturière (15-37)	Electricité, gaz et eau (40-41)	Construction (45)
1999	96,0	96,6	90,6	94,4	102,8	96,0
2000	100,0	100,0	100,0	100,0	100,0	100,0
2001	97,6	102,2	100,9	99,9	97,4	98,6
2002	92,7	104,3	131,9	100,8	99,8	95,6
2001						
Décembre	93,5	97,5	78,6	91,2	111,2	76,9
2002						
Janvier	86,7	99,9	96,9	96,4	105,8	89,6
Février	95,2	98,2	107,0	96,6	98,3	92,8
Mars	103,8	104,5	125,1	106,5	97,6	107,6
Avril	97,0	100,8	130,2	104,5	88,4	104,6
Mai	95,5	101,5	129,8	102,7	93,0	103,0
Juin	101,0	103,9	131,7	105,4	93,5	106,9
Juillet	67,5	99,6	100,7	92,3	94,5	56,3
Août	64,0	98,4	113,2	90,8	98,1	93,4
Septembre	106,7	112,7	198,2	106,9	98,3	109,1
Octobre	100,6	118,4	126,1	111,8	114,8	113,8
Novembre	101,2	108,1	170,9	101,4	107,8	97,4
Décembre	93,1	105,4	153,4	94,2	107,9	72,5
2003						
Janvier	85,2	102,1	97,2	96,6	116,0	83,4
Février	88,6	96,8	116,9	96,3	103,1	89,8
Mars	92,1	104,0	135,0	103,6	99,8	106,5
Avril	92,8	102,2	142,9	102,0	93,8	101,0
Mai	80,7	96,7	131,8	97,6	95,5	94,8
Juin	80,8	106,2	139,3	106,2	99,7	104,9
Juillet	64,1	103,3	108,8	93,8	102,5	58,6
Août	58,7	102,1	119,1	88,9	108,0	87,3
Septembre	101,5	125,7	145,8	110,0	109,1	112,6
Octobre	103,7	121,3	146,7	113,7	109,4	111,5
Novembre	87,9	109,9	119,0	102,6	115,5	88,6

Indicateurs conjoncturels

Indices des prix à la production (2000 = 100)

	Ensemble de l'industrie, construction excl. (10-41)	Biens intermédiaires et énergie	Biens d'investissement	Biens de consommation durables	Industrie chimique (24)
2001	100,4	101,0	100,3	96,9	100,5
2002	100,8	101,4	100,2	97,5	100,9
2003					
2001					
Décembre	99,4	99,5	100,5	96,5	97,4
2002					
Janvier	99,9	100,4	100,0	97,1	96,4
Février	99,9	100,3	100,3	97,3	96,0
Mars	100,0	100,4	100,3	96,8	96,0
Avril	100,8	101,5	100,1	97,1	99,8
Mai	100,8	101,7	100,0	97,4	101,2
Juin	101,0	101,8	99,9	97,5	102,9
Juillet	100,9	101,4	100,1	97,3	103,5
Août	101,0	101,7	100,2	97,5	104,4
Septembre	101,3	101,9	100,5	97,7	103,9
Octobre	101,4	102,2	100,4	97,8	103,0
Novembre	101,1	101,7	100,4	97,9	101,7
Décembre	101,3	101,8	100,5	98,8	101,6
2003					
Janvier	100,0	101,3	100,0	95,2	100,9
Février	100,3	101,4	100,1	95,4	102,4
Mars	100,8	102,2	101,0	95,4	103,7
Avril	101,0	102,6	101,4	95,3	105,2
Mai	100,4	101,8	100,6	95,1	103,5
Juin	100,2	101,5	100,2	94,9	102,9
Juillet	99,6	101,0	99,7	94,9	100,6
Août	99,6	100,8	100,1	94,8	99,8
Septembre	99,9	101,0	100,3	94,8	100,7
Octobre	100,4	102,0	100,2	94,8	102,2
Novembre	100,8	102,6	100,5	94,7	101,9
	Biens de consommation non durables	Industries extractives (10-14)	Industrie manufacturière (15-37)	Fabrications métalliques (28-35)	Electricité, gaz et eau (40-41)
2001	99,3	104,2	99,5	100,5	105,1
2002	99,9	106,6	99,2	100,0	109,1
2003					
2001					
Décembre	98,6	104,7	98,1	100,4	106,6
2002					
Janvier	98,5	106,5	98,0	100,2	109,7
Février	98,7	106,6	98,1	100,3	109,5
Mars	99,2	106,6	98,3	100,4	109,3
Avril	99,7	106,6	99,2	99,9	109,1
Mai	99,6	106,6	99,3	99,6	109,1
Juin	100,2	106,6	99,5	99,5	109,0
Juillet	100,3	106,6	99,3	99,7	109,0
Août	100,5	106,6	99,5	99,7	109,0
Septembre	100,8	106,6	99,8	99,8	109,0
Octobre	100,5	106,6	99,9	100,2	109,1
Novembre	100,3	106,6	99,6	100,1	109,0
Décembre	100,3	106,6	99,8	100,7	109,0
2003					
Janvier	99,5	104,5	98,5	99,9	109,0
Février	100,0	104,5	98,7	100,0	108,9
Mars	99,5	106,4	99,2	100,1	109,2
Avril	100,1	106,5	99,5	100,0	109,2
Mai	100,1	106,3	98,8	99,9	109,2
Juin	100,1	106,4	98,6	99,7	109,2
Juillet	99,0	106,4	98,0	99,5	109,2
Août	99,4	106,4	98,0	99,7	109,2
Septembre	100,4	106,4	98,3	99,8	109,2
Octobre	99,6	106,4	98,8	99,8	109,2
Novembre	99,6	106,4	99,3	100,0	109,2

Indices des prix à la production pour le marché intérieur (2000=100)

	Ensemble de l'industrie, construction excl. (10-41)	Biens intermédiaires et énergie	Biens d'investissement	Biens de consommation durables	Industrie chimique (24)
2001	100,9	102,1	100,3	93,8	98,0
2002	100,8	101,4	100,2	97,5	100,9
2001					
Décembre	100,5	101,8	100,1	93,9	93,9
2002					
Janvier	101,5	103,6	99,9	94,6	93,1
Février	101,5	103,6	99,9	94,8	92,7
Mars	101,5	103,5	99,9	93,8	91,8
Avril	102,1	104,0	99,6	94,3	95,7
Mai	102,1	104,1	99,6	94,4	98,0
Juin	102,2	104,2	99,5	94,5	99,2
Juillet	102,4	104,3	99,9	94,0	100,2
Août	102,5	104,6	99,9	94,0	101,4
Septembre	102,6	104,6	100,1	94,0	100,8
Octobre	102,8	104,9	100,0	94,6	101,1
Novembre	102,8	105,1	100,0	94,6	100,2
Décembre	103,1	105,1	100,0	96,8	100,2
2003					
Janvier	102,5	105,2	100,2	94,4	100,5
Février	102,9	105,5	100,4	94,7	102,9
Mars	103,6	106,9	101,9	94,6	104,8
Avril	104,0	107,3	102,4	94,2	107,1
Mai	103,5	106,7	101,8	93,7	105,7
Juin	103,1	106,0	101,0	93,3	103,3
Juillet	102,4	105,4	101,0	93,2	99,4
Août	102,2	105,0	101,2	93,2	98,0
Septembre	102,4	105,1	101,3	93,1	98,9
Octobre	102,6	105,6	101,2	93,2	99,5
Novembre	102,8	105,9	101,4	93,2	99,2
	Biens de consommation non durables	Industries extractives (10-14)	Industrie manufacturière (15-37)	Fabrications métalliques (28-35)	Electricité, gaz et eau (40-41)
2001	99,1	104,0	99,1	100,3	104,8
2002	99,9	106,6	99,2	100,0	109,1
2001					
Décembre	98,3	104,1	97,8	99,9	106,3
2002					
Janvier	98,1	106,6	97,9	99,9	109,5
Février	98,1	106,8	98,0	99,7	109,3
Mars	98,7	106,8	98,1	99,8	109,1
Avril	99,7	106,7	98,9	99,2	109,0
Mai	99,6	106,7	99,0	98,9	108,9
Juin	99,9	106,7	99,2	98,7	108,9
Juillet	100,0	106,7	99,4	99,0	108,9
Août	100,2	106,7	99,7	98,9	108,9
Septembre	100,5	106,7	99,8	98,8	108,9
Octobre	100,2	106,7	100,0	99,3	109,0
Novembre	99,9	106,7	100,1	99,2	108,9
Décembre	99,9	106,7	100,3	100,6	108,9
2003					
Janvier	99,9	105,3	99,8	100,7	108,9
Février	100,1	105,2	100,2	100,9	108,8
Mars	98,9	108,7	100,9	100,8	109,1
Avril	100,0	108,8	101,3	100,6	109,1
Mai	100,1	108,5	100,8	100,3	109,1
Juin	100,1	108,7	100,3	99,9	109,1
Juillet	98,6	108,7	99,6	100,0	109,1
Août	98,8	108,7	99,4	100,1	109,1
Septembre	99,5	108,7	99,6	100,1	109,1
Octobre	99,1	108,7	99,8	100,1	109,1
Novembre	99,2	108,7	100,0	100,3	109,1

Indicateurs conjoncturels

Indices des prix à la production, marchés extérieurs (2000=100)

	Ensemble de l'industrie, construction excl. (10-41)	Biens intermédiaires et énergie	Biens d'investissement	Biens de consommation durables	Industrie chimique (24)
2001	100,3	99,8	100,4	99,5	101,5
2002	99,6	98,3	100,3	100,1	101,9
2003					
2001					
Décembre	99,0	96,9	100,6	98,6	98,6
2002					
Janvier	98,7	96,9	100,1	99,2	97,6
Février	98,8	96,7	100,5	99,4	97,1
Mars	98,9	97,0	100,4	99,5	97,5
Avril	99,7	98,9	100,3	99,8	101,3
Mai	99,8	99,1	100,1	100,0	102,3
Juin	100,2	99,2	100,1	100,1	104,2
Juillet	99,8	98,3	100,2	100,3	104,7
Août	100,0	98,5	100,3	100,5	105,5
Septembre	100,1	99,0	100,6	100,9	104,9
Octobre	99,9	99,2	100,6	100,7	103,5
Novembre	99,6	98,3	100,5	100,7	102,1
Décembre	99,6	98,3	100,6	100,6	102,0
2003					
Janvier	98,1	95,3	99,9	96,2	100,5
Février	98,3	97,1	99,9	96,3	101,5
Mars	98,6	97,1	101,0	96,4	102,6
Avril	98,8	95,0	101,4	96,5	103,8
Mai	98,3	93,0	100,5	96,4	102,2
Juin	98,2	93,5	100,4	96,4	102,4
Juillet	97,8	94,1	99,6	96,4	100,8
Août	97,8	94,9	100,1	96,4	100,2
Septembre	98,1	95,3	100,3	96,3	101,1
Octobre	98,7	95,4	100,3	96,3	102,8
Novembre	99,2	96,0	100,5	96,0	102,3
	Biens de consommation non durables	Industries extractives (10-14)	Industrie manufacturière (15-37)	Fabrications métalliques (28-35)	Electricité, gaz et eau (40-41)
2001	99,7	104,5	100,1	100,6	111,4
2002	100,2	106,3	99,4	100,3	111,5
2003					
2001					
Décembre	99,0	105,8	98,8	100,5	112,3
2002					
Janvier	98,9	106,2	98,5	100,4	113,6
Février	99,4	106,3	98,6	100,6	112,7
Mars	99,8	106,3	98,7	100,7	111,9
Avril	99,6	106,3	99,5	100,1	111,4
Mai	99,6	106,3	99,6	99,9	111,2
Juin	100,6	106,3	100,0	99,8	111,0
Juillet	100,7	106,3	99,6	99,9	110,9
Août	100,8	106,3	99,8	100,0	111,0
Septembre	101,1	106,3	99,9	100,3	111,1
Octobre	100,8	106,3	99,7	100,6	111,2
Novembre	100,7	106,3	99,4	100,5	111,0
Décembre	100,7	106,3	99,4	100,5	111,0
2003					
Janvier	100,1	103,8	97,9	98,9	111,0
Février	100,9	103,8	98,1	99,0	111,0
Mars	101,1	104,7	98,4	99,1	111,0
Avril	101,1	104,7	98,7	99,2	111,0
Mai	101,0	104,6	98,1	99,2	111,0
Juin	101,0	104,6	98,0	99,2	111,0
Juillet	100,4	104,6	97,6	98,7	111,0
Août	101,1	104,7	97,6	99,0	111,0
Septembre	102,3	104,7	97,9	99,1	111,0
Octobre	101,0	104,7	98,5	99,1	111,0
Novembre	101,0	104,7	99,0	99,3	111,0

Indices des prix à la consommation

	Indice général			Indice santé		Produits alimentaires (1)	Produits non alimentaires		Loyer
	Base			Base			services		
	1996 = 100	1988 = 100	1981 = 100	1996 = 100	1988 = 100				
Base 1981 = 100									
1986	79,24	97,25	131,56	-	-	134,44	129,00	132,38	134,96
1987	80,47	98,76	133,60	-	-	133,90	130,43	136,52	140,72
1988	81,40	99,91	135,15	-	-	133,88	131,91	138,59	145,85
1989	83,93	103,01	139,35	-	-	138,07	136,37	142,14	151,24
1990	86,82	106,56	144,16	-	-	143,18	141,17	146,69	156,08
Base 1988 = 100									
1991	89,62	109,99	148,79	-	-	108,88	110,20	110,46	109,49
1992	91,79	112,66	152,40	-	-	108,75	111,86	115,07	115,93
1993	94,32	115,76	156,60	-	-	107,89	115,20	119,45	122,05
1994	96,56	118,51	160,32	96,83	116,75	109,82	117,57	122,52	127,61
1995	97,98	120,25	162,67	98,34	118,57	111,15	118,52	124,99	131,29
1996	100,00	122,73	166,03	99,97	120,53	111,85	121,34	127,92	134,54
1997	101,63	124,73	168,74	101,29	122,12	114,31	123,16	129,81	136,80
Base 1996 = 100									
1998	102,60	125,92	170,35	102,58	123,68	104,08	101,04	103,85	102,87
1999	103,75	127,33	172,25	103,54	124,84	104,29	102,30	105,48	104,34
2000	106,39	130,57	176,64	105,49	127,19	105,19	106,26	107,60	105,85
2001	109,02	133,80	181,00	108,38	130,68	109,64	108,08	110,24	107,87
2002	110,81	136,00	183,98	110,32	133,01	112,05	108,72	113,18	110,52
2003	112,57	138,16	186,91	111,92	134,94	114,33	110,01	115,16	112,97
2002									
Janvier	110,22	135,27	183,00	109,93	132,54	112,51	107,81	112,43	109,23
Février	110,40	135,49	183,30	110,09	132,74	111,52	107,98	113,44	109,70
Mars	110,69	135,85	183,78	110,33	133,02	112,13	108,34	113,40	109,94
Avril	110,72	135,89	183,83	110,11	132,76	112,23	108,91	112,50	110,13
Mai	110,89	136,10	184,11	110,35	133,05	112,92	108,78	112,73	110,39
Juin	110,58	135,71	183,60	110,09	132,74	111,89	108,34	113,12	110,46
Juillet	110,94	136,16	184,19	110,44	133,16	111,99	108,64	113,77	110,67
Août	110,91	136,12	184,14	110,39	133,10	111,51	108,68	113,93	110,89
Septembre	111,22	136,50	184,66	110,62	133,37	112,33	109,31	113,41	110,98
Octobre	111,09	136,34	184,44	110,43	133,15	112,04	109,65	112,62	111,12
Novembre	111,00	136,23	184,29	110,46	133,18	112,09	109,07	113,12	111,33
Décembre	111,06	136,30	184,39	110,55	133,29	111,41	109,18	113,65	111,43
2003									
Janvier	111,55	136,91	185,21	110,94	133,76	112,61	109,71	113,55	111,87
Février	112,32	137,85	186,48	111,56	134,51	113,14	110,68	114,28	112,22
Mars	112,64	138,24	187,02	111,82	134,82	113,65	111,09	114,31	112,47
Avril	112,36	137,90	186,55	111,73	134,71	114,26	109,64	115,09	112,64
Mai	112,04	137,51	186,02	111,57	134,52	114,40	109,08	114,73	112,84
Juin	112,37	137,91	186,57	111,85	134,86	114,93	109,27	115,13	113,03
Juillet	112,59	138,18	186,93	112,06	135,11	114,86	109,41	115,74	113,09
Août	112,89	138,55	187,43	112,20	135,28	114,95	109,99	115,78	113,27
Septembre	113,22	138,95	187,98	112,47	135,61	116,17	110,35	115,42	113,44
Octobre	112,85	138,50	187,36	112,15	135,22	114,60	110,25	115,44	113,51
Novembre	113,06	138,76	187,71	112,36	135,47	114,62	110,33	116,00	113,66
Décembre	112,99	138,67	187,60	112,32	135,42	113,82	110,29	116,44	113,62
2004									
Janvier	113,32	139,08	188,15	112,67	135,85	115,02	110,45	116,38	114,01

(1) Boissons comprises.

Indicateurs conjoncturels

Belgique : indices bruts des salariés (2000=100)

	Ensemble de l'industrie (10-45)	Ensemble de l'industrie, construction excl. (10-41)	Biens intermédiaires et énergie	Biens d'investissement	Industrie chimique (24)	Fabrications métalliques (28-35)
1999	99,2	99,6	98,3	98,5	97,8	98,3
2000	100,0	100,0	100,0	100,0	100,0	100,0
2001	100,0	99,7	99,9	100,1	99,9	101,2
2002	97,2	96,4	96,4	99,4	97,8	96,9
2001						
Décembre	99,2	98,6	98,2	98,2	100,0	99,5
2002						
Janvier	97,8	97,4	97,0	96,1	98,5	98,1
Février	97,6	97,1	97,0	95,7	98,5	97,5
Mars	97,4	96,9	96,9	95,8	98,5	97,5
Avril	97,3	96,6	96,6	95,8	98,5	97,2
Mai	97,2	96,5	96,4	95,9	98,4	97,3
Juin	97,0	96,2	96,3	96,1	97,9	96,9
Juillet	96,9	96,1	96,2	96,3	97,6	96,9
Août	97,1	96,1	96,5	96,8	97,4	96,8
Septembre	97,3	96,3	96,5	116,2	97,4	96,7
Octobre	97,2	96,3	96,2	116,5	97,3	96,6
Novembre	96,9	96,0	95,9	96,7	97,3	96,1
Décembre	96,0	95,2	95,4	95,1	96,3	95,1
2003						
Janvier	94,3	93,7	94,1	94,7	95,2	93,7
Février	94,1	93,5	94,0	94,3	95,3	93,2
Mars	93,9	92,9	93,8	94,2	94,7	93,0
Avril	93,7	92,7	93,9	94,1	94,7	92,6
Mai	93,9	93,0	94,0	94,1	95,5	92,5
Juin	93,7	92,7	93,7	94,2	95,2	92,3
Juillet	93,1	92,1	93,0	93,9	95,0	91,9
Août	93,4	92,3	93,5	93,5	95,0	91,6
Septembre	93,1	91,9	92,9	93,1	94,9	91,2
Octobre	93,0	91,8	92,9	92,5	94,8	91,2
Novembre	92,8	91,7	92,7	92,3	94,8	91,0
<hr/>						
	Biens de consommation durables	Biens de consommation non durables	Industries extractives (10-14)	Industrie manufacturière (15-37)	Electricité, gaz et eau (40-41)	Construction (45)
1999	99,1	98,5	99,4	99,6	100,4	98,0
2000	100,0	100,0	100,0	100,0	100,0	100,0
2001	101,8	100,8	98,9	99,9	95,5	100,9
2002	93,1	100,6	94,2	96,6	91,8	100,0
2001						
Décembre	99,1	100,5	98,0	98,7	94,4	101,6
2002						
Janvier	100,5	100,8	94,6	97,6	91,3	99,4
Février	99,5	100,8	94,9	97,4	91,4	99,4
Mars	99,2	100,6	94,9	97,1	90,6	99,2
Avril	99,3	100,1	94,8	96,8	90,2	99,8
Mai	99,1	98,2	94,2	96,7	90,3	99,8
Juin	96,3	98,1	94,2	96,5	90,2	100,1
Juillet	96,1	98,0	94,7	96,3	90,3	99,8
Août	96,2	98,2	93,9	96,2	93,2	100,7
Septembre	69,8	107,6	94,3	96,4	93,2	101,1
Octobre	69,5	108,0	93,9	96,4	93,5	100,8
Novembre	96,0	99,0	93,4	96,1	93,5	100,2
Décembre	95,9	97,9	93,0	95,2	93,8	99,2
2003						
Janvier	88,9	98,1	88,0	93,8	91,3	96,6
Février	88,4	98,1	89,0	93,6	91,3	96,3
Mars	87,7	96,9	88,7	93,0	90,5	97,3
Avril	87,4	96,5	89,1	92,8	90,1	97,3
Mai	86,6	97,7	87,8	93,1	90,2	97,4
Juin	86,2	97,3	87,5	92,8	90,1	97,5
Juillet	86,0	97,2	74,4	92,6	82,3	96,8
Août	85,8	97,1	74,6	92,4	90,1	97,4
Septembre	85,3	97,0	86,7	92,2	85,4	97,5
Octobre	85,6	97,3	87,0	92,1	85,6	97,4
Novembre	85,7	97,2	87,5	91,9	85,6	97,2

Belgique : indices bruts des heures travaillées (2000=100)

	Ensemble de l'industrie (10-45)	Ensemble de l'industrie, construction excl. (10-41)	Biens d'investissement	Industrie chimique (24)	Fabrications métalliques (28-35)	
1999	98,8	99,4	98,2	98,2	98,4	
2000	100,0	100,0	100,0	100,0	100,0	
2001	98,9	98,9	100,3	98,5	100,0	
2002	95,4	95,1	95,9	95,5	94,8	
2001						
Décembre	80,7	81,6	78,7	85,5	79,3	
2002						
Janvier	101,2	104,0	105,2	106,4	105,0	
Février	96,8	97,6	99,2	97,9	99,0	
Mars	103,7	102,5	104,1	103,8	103,9	
Avril	101,0	100,0	102,2	99,6	101,3	
Mai	96,8	95,0	95,8	95,7	94,6	
Juin	99,6	97,5	99,0	95,5	98,4	
Juillet	74,0	78,5	75,4	85,9	73,9	
Août	83,7	80,9	79,0	80,4	78,9	
Septembre	103,1	100,6	107,8	97,2	101,5	
Octobre	110,2	109,0	109,0	107,1	109,3	
Novembre	95,4	94,1	94,5	94,6	93,3	
Décembre	79,5	81,4	78,9	82,5	78,2	
2003						
Janvier	97,5	99,9	100,8	102,2	99,7	
Février	94,2	94,8	96,0	96,2	94,9	
Mars	99,1	97,4	99,5	98,2	98,3	
Avril	97,0	95,9	98,1	95,6	96,8	
Mai	91,4	90,5	90,1	91,2	88,9	
Juin	95,8	93,8	95,0	92,9	93,8	
Juillet	74,4	77,1	73,6	84,4	72,7	
Août	79,3	77,6	74,1	77,7	73,4	
Septembre	101,3	98,8	99,7	98,2	98,6	
Octobre	105,2	103,7	105,1	103,9	103,8	
Novembre	87,7	87,2	85,8	87,5	84,7	
	Biens de consommation durables	Biens de consommation non durables	Industries extractives (10-14)	Industrie manufacturière (15-37)	Electricité, gaz et eau (40-41)	Construction (45)
1999	102,4	99,8	100,6	99,4	97,3	96,6
2000	100,0	100,0	100,0	100,0	100,0	100,0
2001	97,3	98,1	98,2	98,8	101,5	99,0
2002	90,1	95,5	94,4	94,9	98,1	96,7
2001						
Décembre	81,6	85,5	77,0	81,1	91,8	77,4
2002						
Janvier	102,2	105,0	94,2	104,4	94,8	90,5
Février	97,3	96,6	96,1	97,8	93,6	93,8
Mars	102,3	101,5	104,8	102,9	95,0	108,2
Avril	96,6	98,4	100,9	100,2	94,7	105,0
Mai	90,7	93,8	97,5	95,0	93,6	103,5
Juin	95,7	95,9	98,3	97,6	93,6	107,6
Juillet	64,0	82,9	68,3	77,6	100,8	57,3
Août	72,9	82,9	94,6	80,1	97,8	94,1
Septembre	93,8	100,4	100,8	100,6	100,5	112,4
Octobre	103,6	108,3	107,0	108,9	109,9	115,1
Novembre	87,1	94,2	95,1	93,7	103,6	100,4
Décembre	74,5	85,7	74,6	80,6	99,8	72,4
2003						
Janvier	92,9	101,6	87,5	100,2	100,2	84,2
Février	89,2	95,0	88,3	94,8	98,3	90,8
Mars	90,7	95,4	100,6	97,3	98,4	107,8
Avril	86,1	93,9	95,8	95,7	101,4	102,2
Mai	80,9	90,0	88,2	90,0	101,2	95,8
Juin	86,5	92,0	92,1	93,4	101,1	106,2
Juillet	58,9	80,6	62,1	76,5	97,7	59,2
Août	64,1	79,2	86,0	76,5	94,7	88,2
Septembre	93,0	99,4	96,0	99,0	97,3	113,9
Octobre	96,5	104,5	98,1	103,6	108,2	112,8
Novembre	79,1	87,7	85,4	86,6	100,9	89,6

Indicateurs conjoncturels

Belgique : indices bruts de la masse salariale (2000=100)

		Ensemble de l'industrie (10-45)	Ensemble de l'industrie, construction excl. (10-41)	Biens intermédiaires et énergie	Biens d'investissement	Industrie chimique (24)	Fabrications métalliques (28-35)
1999		97,8	98,3	97,7	95,5	97,0	96,4
2000		100,0	100,0	100,0	100,0	100,0	100,0
2001		101,1	101,1	101,1	99,7	102,3	101,7
2002		102,9	102,1	103,1	116,5	105,0	104,4
2000	1	95,3	95,4	95,6	96,1	93,7	94,5
	2	100,4	99,2	99,6	99,2	101,0	99,1
	3	88,5	87,9	89,0	85,9	89,9	86,7
	4	115,8	117,5	115,9	118,8	115,5	119,8
2001	1	97,9	98,4	98,5	98,3	97,2	98,7
	2	102,4	101,5	101,9	99,8	102,1	102,0
	3	89,6	89,2	90,1	86,7	92,6	88,5
	4	114,7	115,5	114,2	114,1	117,5	117,7
2002	1	96,6	96,8	96,3	92,9	98,9	96,1
	2	102,6	100,8	100,8	99,9	103,0	100,0
	3	89,2	88,6	89,0	109,9	93,5	87,0
	4	123,4	122,4	126,2	163,3	124,4	134,4
2003	1	102,4	100,4	106,3	133,3	103,1	109,5
	2	105,6	100,9	105,9	142,4	109,7	112,9
	3	94,3	91,3	97,9	120,6	99,3	97,1

		Biens de consommation durables	Biens de consommation non durables	Industries extractives (10-14)	Industrie manufacturière (15-37)	Electricité, gaz et eau (40-41)	Construction (45)
1999		95,5	97,8	99,8	98,0	104,5	95,3
2000		100,0	100,0	100,0	100,0	100,0	100,0
2001		105,1	100,7	99,0	101,0	102,9	101,4
2002		99,2	103,3	100,7	102,3	100,0	106,6
2000	1	103,7	94,7	99,6	95,8	87,9	94,8
	2	98,9	98,0	100,8	99,5	93,2	106,3
	3	87,1	88,4	87,2	87,8	89,4	91,4
	4	110,3	118,9	112,3	116,9	129,5	107,5
2001	1	104,2	98,7	97,4	98,5	96,4	95,2
	2	116,9	99,4	99,2	101,4	102,2	107,5
	3	87,3	89,4	86,0	88,9	93,6	91,9
	4	112,3	115,3	113,4	115,2	119,7	111,1
2002	1	104,0	97,8	97,8	97,2	88,5	95,4
	2	106,8	100,5	100,7	100,8	101,4	111,2
	3	68,0	90,3	85,8	88,5	91,4	91,8
	4	118,0	124,7	118,3	122,6	118,6	128,1
2003	1	104,3	98,5	95,7	101,4	83,8	112,6
	2	105,7	99,1	84,4	102,8	71,2	131,2
	3	98,4	90,5	74,0	91,0	97,4	109,6

Finances publiques

Situation de la dette publique (en milliards d'euros)*

Dates (1)	Dette consolidée					Dette à moyen terme directe		
	En euros			En monnaies hors zone euro	Total de la dette consolidée	En euros	En monnaies hors zone euro	Total de la dette directe à moyen terme
	Dette directe	Dette indirecte	Total					
1	2*	3	4*	5*	6*	7*	8*	
1999	195,16	1,14	196,30	11,87	208,17	0,005	-	0,005
2000	204,42	0,79	205,21	10,86	216,07	0,005	-	0,005
2002								
juillet	-	-	218,40	4,00	222,50	-	-	-
août	-	-	221,00	4,00	225,00	-	-	-
septembre	-	-	221,60	3,90	225,40	-	-	-
octobre	-	-	224,30	3,90	228,20	-	-	-
novembre	-	-	227,10	3,80	230,90	-	-	-
décembre	-	-	226,20	3,60	229,80	-	-	-
2003								
janvier	-	-	231,00	3,50	234,50	-	-	-
février	-	-	231,00	3,50	234,50	-	-	-
mars	-	-	217,50	3,50	221,00	-	-	-
avril	-	-	221,80	3,40	225,20	-	-	-
mai	-	-	224,30	3,30	227,70	-	-	-
juin	-	-	223,90	3,30	227,20	-	-	-
juillet	-	-	227,60	3,30	230,90	-	-	-
août	-	-	227,40	3,40	230,80	-	-	-
septembre	-	-	227,00	3,40	230,40	-	-	-
octobre	-	-	227,40	3,40	230,80	-	-	-
novembre	-	-	227,30	3,30	233,60	-	-	-
décembre	-	-	229,10	2,80	231,90	-	-	-

	Dette à court terme directe			Avoir des particuliers en compte de chèques postaux	Dette publique globale
	En euros	En monnaies hors zone euro	Total de la dette directe à court terme		
	9*	10*	11*		
	9*	10*	11*	12	13
1999	36,01	2,03	38,03	0,54	246,76
2000	32,74	1,68	34,42	0,57	251,06
2002					
juillet	34,00	2,50	36,50	-	259,00
août	32,90	2,00	34,90	-	260,00
septembre	35,20	2,20	37,40	-	262,80
octobre	31,50	2,50	34,00	-	262,20
novembre	30,10	2,40	32,40	-	263,40
décembre	31,10	1,90	33,00	-	262,80
2003					
janvier	29,20	2,60	33,20	-	266,40
février	30,60	2,60	33,20	-	267,70
mars	42,40	2,60	45,00	-	266,00
avril	35,20	2,50	37,80	-	262,90
mai	35,30	2,50	37,90	-	265,50
juin	35,00	2,50	37,50	-	264,70
juillet	36,80	2,50	39,30	-	270,20
août	36,20	2,50	38,70	-	269,50
septembre	35,60	2,50	38,10	-	268,50
octobre	32,80	2,20	35,00	-	265,80
novembre	31,40	1,60	33,00	-	266,70
décembre	30,20	0,90	31,10	-	263,00

(1) Situation au dernier jour de la période. (*) Pour de plus amples informations voir l'introduction et les notes explicatives.

Situation de trésorerie (en milliard d'euros)*

	Dépenses	Recettes	Soldes	Total du solde budgétaire	Autres opérations	Solde net à financer :	Amor- tissements de la dette	Solde brut à financer
	1*	2*	3*	4*	5*	6*	7*	8*
1999	3,41	3,28	-0,13	-0,13	-0,02	-0,30	-1,13	-1,43
2000	-	-	-	-	-	-	-	-
2002								
avril	4,81	6,88	2,07	2,07	0,32	2,39	-3,99	-1,60
mai	3,65	2,50	-1,14	-1,14	0,45	-0,69	-2,45	-3,15
juin	2,71	3,44	0,72	0,72	0,05	0,77	-6,95	-6,18
juillet	3,42	5,23	1,81	1,81	0,31	2,11	-0,02	2,09
août	1,43	2,62	1,19	1,19	-1,01	0,17	-0,11	0,07
septembre	5,29	2,28	-3,02	-3,02	-0,99	-3,99	-0,25	-4,24
octobre	3,29	4,59	1,30	1,30	0,43	1,73	-0,16	1,57
novembre	2,67	2,24	-0,43	-0,43	0,13	-0,31	-0,32	-0,63
décembre	2,40	6,76	4,35	4,35	-0,88	3,47	-1,53	1,94
2003								
janvier	4,63	2,01	-2,63	-2,63	1,08	-1,55	-0,10	-1,65
février	3,11	4,34	1,23	1,23	-1,47	-0,23	-0,10	-0,34
mars	8,17	1,91	-6,26	-6,26	0,64	-5,61	-13,27	-18,89
avril	3,85	6,57	2,71	2,71	0,09	2,80	-0,34	2,46
mai	3,83	1,08	-2,74	-2,74	1,24	-1,50	-2,34	-3,84
juin	2,53	4,81	2,28	2,28	-1,67	0,59	-0,60	-0,01
juillet	3,18	4,25	1,07	1,07	1,37	2,44	-0,66	1,78
août	1,80	3,69	1,88	1,88	-1,83	0,04	-0,24	-0,2
septembre	5,49	2,10	-3,39	-3,39	-0,64	-4,03	0,72	-4,75
octobre	3,43	6,71	3,27	3,27	-0,37	2,90	-3,87	-0,96

(1) Situation au dernier jour de la période. (*) Pour de plus amples informations voir l'introduction et les notes explicatives.

Finances publiques

Rendement des impôts sans distinction d'exercice (millions d'euros)*

	Taxe de circulation sur les véhicules automobiles	Contributions directes				Impôts des sociétés
		Total	Précompte mobilier	Précompte professionnel et versements anticipés	Impôt des personnes physiques et non-résidents	
1999	79,52	2068,94	183,96	1787,21	-56,64	13,53
2000	-	-	-	-	-	-
2002						
avril	8,20	5213,90	135,20	5167,10	-164,50	67,60
mai	133,90	1418,00	193,70	1293,40	-240,50	94,70
juin	147,80	2385,40	388,00	2271,00	-377,10	50,10
juillet	169,00	3731,40	416,70	3735,60	-191,30	-286,40
août	110,80	1485,90	177,50	1080,20	-298,60	472,90
septembre	87,90	1492,20	88,70	940,30	294,70	115,50
octobre	54,90	3477,50	140,90	3198,80	26,70	64,90
novembre	74,00	1247,80	105,50	1033,60	70,80	18,50
décembre	-	-	-	-	-	-
2003						
janvier	47,30	792,10	219,20	395,80	51,80	72,20
février	90,80	3327,10	180,60	2924,10	86,70	111,80
mars	83,00	932,40	110,10	1137,70	-450,20	109,20
avril	111,20	4917,40	140,70	4951,60	-266,40	53,60
mai	103,40	51,40	182,50	341,30	-367,50	-176,60
juin	125,80	3927,50	350,30	3379,10	-49,50	198,90
juillet	76,40	2548,70	45,90	2121,50	-167,30	148,60
août	110,10	2645,90	183,40	2490,30	-222,70	151,40
septembre	74,70	1379,10	95,40	1009,00	161,50	55,10
octobre	98,20	2921,10	83,50	2698,10	71,90	40,60
novembre	75,00	1195,90	99,20	1103,50	38,00	-72,70
Total national						
		Financement Régions et Communautés			Recettes globales	
Pour la période		Total	Impôts personnes physiques	TVA	Pour la période	Cumulatives à partir de janvier
11		12	13	14	15	16
1999	3233,67	2050,35	1146,93	758,43	5409,46	64913,65
2000	-	-	-	-	-	-
2002						
avril	7145,00	2190,30	1092,00	824,80	9335,30	23903,80
mai	641,90	2379,50	1091,90	824,80	3021,40	26925,20
juin	5409,60	2373,00	1092,00	824,80	7782,60	34707,80
juillet	5630,60	2445,50	1091,90	824,80	8075,80	42783,60
août	2857,40	2288,30	1092,00	824,80	5145,70	47929,30
septembre	2329,70	2295,80	1092,00	824,80	4625,50	52554,80
octobre	4870,20	1826,20	588,90	859,00	6696,40	59251,20
novembre	2413,70	2225,40	1041,70	828,20	4639,10	63890,30
décembre	-	-	-	-	-	-
2003						
janvier	1990,40	2331,60	1078,60	853,00	4322,00	4322,00
février	4037,80	2309,20	1078,60	853,00	6347,00	10669,00
mars	1694,40	2297,90	1078,60	853,00	3992,30	14661,30
avril	6915,20	2319,10	1078,60	853,00	9234,30	28895,60
mai	1107,40	2319,50	1078,60	853,00	3426,90	27322,50
juin	4973,10	2371,60	1078,60	853,00	7344,70	34667,20
juillet	4591,40	2369,90	1078,60	853,00	6961,30	41628,50
août	3989,70	2304,80	1078,60	853,00	6294,50	47923,00
septembre	2133,60	2348,10	1078,60	853,00	4481,70	52404,70
octobre	4311,70	2411,60	1078,60	853,00	6723,30	59128,00
novembre	2422,10	2283,90	1078,60	853,00	4706,00	63834,00

(*) Pour de plus amples informations voir l'introduction et les notes explicatives.

Accises	Enregistrement			
Total	Total	Droit d'enregistrement	TVA, timbres et taxes assimilées	
7	8	9	10	
472,63	816,02	107,36	386,42	1999
-	-	-	-	2000
2002				
469,90	1461,30	12,40	825,90	avril
-1304,30	528,20	9,80	182,20	mai
2492,70	531,60	7,70	172,80	juin
511,20	1388,60	13,60	804,20	juillet
477,20	898,30	4,90	480,20	août
486,00	348,50	5,70	37,40	septembre
511,50	881,20	9,20	416,50	octobre
503,60	662,40	4,40	273,40	novembre
-	-	-	-	décembre
2003				
534,80	663,50	16,10	377,00	janvier
494,50	216,10	5,80	-92,50	février
439,40	322,70	6,20	-68,60	mars
539,40	1458,40	12,50	733,30	avril
509,50	545,70	5,90	196,40	mai
550,30	496,10	11,10	109,70	juin
541,70	1501,00	10,60	912,60	juillet
487,50	856,30	6,40	400,00	août
492,40	262,20	7,50	-64,70	septembre
511,30	879,20	5,60	405,50	octobre
558,30	667,90	11,10	252,80	novembre
Moyenne mobile des 12 derniers mois				
Total national	Total Régions et Communautés	Recettes globales		
17	18	19		
3357,62	50,86	5409,46		1999
				2000
2002				
3656,30	2269,20	5925,60		avril
3451,60	2282,40	5734,00		mai
3587,20	2293,60	5880,80		juin
3579,60	2309,40	5889,00		juillet
3632,90	2314,50	5947,40		août
3656,60	2320,60	5977,20		septembre
3733,30	2258,80	5992,10		octobre
3759,30	2257,30	6016,60		novembre
-	-	-		décembre
2003				
3772,70	2270,10	6042,80		janvier
3808,30	2276,90	6085,20		février
3753,80	2281,70	6035,50		mars
3734,60	2292,40	6027,00		avril
3773,40	2287,40	6060,80		mai
3737,10	2287,30	6024,40		juin
3650,50	2281,00	5931,50		juillet
3744,80	2282,40	6027,20		août
3728,50	2286,70	6015,20		septembre
3682,00	2335,50	6017,50		octobre
3682,70	2340,40	6023,10		novembre

Bourses

Cours de quelques fonds publics

Dates (1)	Dettes directes de l'État				
	Emprunt à lots	Emprunt OLO	Emprunt	Emprunt OLO	Emprunt
	1941 4%	1991-1998 9,25%	1992-1998 8,75%	1992-2012 8%	1993-2000 7%
	1	2	3	4	5
1999	123,50	-	-	139,00	105,17
2000	112,50	-	-	122,10	101,46
2002					
juillet	-	-	-	122,02	-
août	-	-	-	124,12	-
septembre	-	-	-	125,99	-
octobre	-	-	-	127,88	-
novembre	-	-	-	125,91	-
décembre	-	-	-	126,30	-
2003					
janvier	-	-	-	128,89	-
février	-	-	-	130,27	-
mars	-	-	-	130,85	-
avril	-	-	-	131,02	-
mai	-	-	-	130,85	-
juin	-	-	-	133,68	-
juillet	-	-	-	133,06	-
août	-	-	-	129,18	-
septembre	-	-	-	128,90	-
octobre	-	-	-	130,79	-
novembre	-	-	-	127,41	-
décembre	-	-	-	126,49	-
2004					
janvier	-	-	-	128,00	-

Activités de la bourse de Bruxelles - inscriptions hypothécaires

	Mouvement des opérations à la Bourse de Bruxelles				
	Nombre de séances	Valeurs belges		Valeurs étrangères	
		Milliers de titres traités	Capitaux traités (en millions d'euros)	Milliers de titres traités	Capitaux traités (en millions d'euros)
	1*	2*	3*	4*	5*
1999	21	99475	4245,05	74421	384,68
2000	20	115875	3439,55	113511	518,39
2000					
mai	22	92137	2621,62	127791	504,56
juin	20	84959	2870,88	119079	412,89
juillet	20	79164	2636,79	96856	441,65
août	23	141047	3221,75	93025	478,16
septembre	21	169360	3855,24	103696	498,24
octobre	22	118716	3302,39	120323	447,82
novembre	22	97855	3533,70	116527	398,41
décembre	18	103917	4018,33	132138	309,42
2001					
janvier	22	128484	4025,74	142547	308,48
février	20	88873	3405,78	130139	474,17
mars	22	136577	4800,58	97324	369,86
avril	19	90188	3006,50	97035	238,99
mai	22	130585	3989,82	149782	339,81
juin	20	137339	4061,09	155354	259,30
juillet	22	130336	3278,54	94185	174,12
août	23	92545	2778,17	61857	156,69
septembre	20	138444	3861,12	51891	174,67
octobre	23	119315	3163,52	73775	163,56
novembre	22	153522	3525,62	78332	247,45
décembre	18	122583	3068,23	68842	285,99

(1) Premier jour de bourse de la période. (*) Pour de plus amples informations voir l'introduction et les notes explicatives.

Dette directe de l'État (suite)

Emprunt 1993-2001 7%	Emprunt 1994-2003 6,65%	Emprunt OLO 1994-1999 var %	Emprunt OLO 1994-2005 6,5%	
6	7	8	9	
109,40	111,05	99,84	115,79	1999
104,20	104,23	-	105,70	2000
-	101,79	-	105,70	2002 juillet
-	101,68	-	106,46	août
-	101,48	-	106,93	septembre
-	101,33	-	107,53	octobre
-	101,06	-	107,09	novembre
-	100,86	-	107,02	décembre
-	100,60	-	107,78	2003 janvier
-	100,32	-	107,81	février
-	-	-	107,80	mars
-	-	-	107,77	avril
-	-	-	107,51	mai
-	-	-	107,64	juin
-	-	-	107,47	juillet
-	-	-	106,33	août
-	-	-	106,07	septembre
-	-	-	106,26	octobre
-	-	-	105,42	novembre
-	-	-	105,03	décembre
-	-	-	105,07	2004 janvier

Mouvement des opérations à la Bourse de Bruxelles

Total	Capitaux traités (en millions d'euros)	Inscriptions hypothécaires. Montant d'après les droits d'inscriptions perçus (en millions d'euros)	
Milliers de titres traités	6*	7*	8
173896	4629,73	1516,27	1999
229386	3957,97	1037,71	2000
219929	3126,19	1156,84	2000 mai
204038	3283,77	1098,99	juin
176020	3078,44	1264,26	juillet
234072	3699,91	983,32	août
273055	4353,51	1057,66	septembre
239039	3750,21	1032,87	octobre
214381	3932,11	1024,62	novembre
236055	4327,73	1082,45	décembre
271031	4334,22	991,57	2001 janvier
219012	3879,96	867,63	février
233901	5170,44	966,78	mars
187222	3245,52	950,25	avril
280368	4329,63	1074,2	mai
292693	4320,36	1214,68	juin
224521	3452,66	1355,13	juillet
154403	2934,86	1083,29	août
190835	4035,78	1164,26	septembre
193091	3327,08	1256,82	octobre
231854	3773,06	1014,7	novembre
191425	3354,25	1175,83	décembre

Agriculture et activités assimilées

Résultats définitifs du recensement agricole 2003

Nombre d'exploitations agricoles, main-d'œuvre et superficie agricole utilisée

Entre le mois de mai 2002 et le mois de mai 2003, le nombre d'exploitations agricoles a diminué de 1.970 unités (-3,5%), dont 1.318 en Région flamande (-3,5%) et 647 en Région wallonne (-3,4%).

La main-d'œuvre agricole totale diminue de 2.771 unités (-2,7%), le taux de diminution étant légèrement supérieur pour la main-d'œuvre à temps plein (-2,9%) que pour celle à temps partiel (-2,5%). Pour la main-d'œuvre masculine, le taux de diminution de la main-d'œuvre à temps partiel (-1,9%) est plus faible que celui de la main-d'œuvre à temps plein (-2,9%). Par contre, pour la main-d'œuvre féminine le taux de diminution de la main-d'œuvre à temps partiel (-3,1%) est plus marqué que celui de la main-d'œuvre à temps plein (-2,9%). On remarquera également que le taux de diminution de la main-d'œuvre agricole est légèrement plus faible en Région wallonne (-2,5%) qu'en Région flamande (-2,7%).

La superficie agricole utilisée reste stable par rapport à l'année dernière, diminuant de 616 ha.

Superficies des cultures

L'évolution de la superficie des grandes cultures reflète les conditions climatiques particulières de la fin de l'année 2002 et du début de l'année 2003.

La superficie de l'ensemble de céréales cultivées pour le grain enregistre une légère diminution d'environ 2.200 ha (-0,7%) par rapport à l'année passée. Les céréales d'hiver sont en recul par rapport aux chiffres de 2002, tandis que la superficie des céréales de printemps augmente de manière significative. On notera la régression particulièrement importante de l'orge d'hiver en Région wallonne où près de 8.950 ha (-31,0%) ont été perdus, notamment suite au gel du début du mois de janvier. Comme c'est le cas depuis plusieurs années, le maïs cultivé pour la graine continue à progresser augmentant de près de 5.300 ha (+11,2%) par rapport à l'année précédente.

La superficie des cultures industrielles enregistre une légère progression d'environ 1.100 ha (+0,8%). La réduction de près de 5.300 ha (-5,5%) de la superficie des betteraves sucrières est compensée par une augmentation de celle de la chicorée de 2.450 ha (+18,4%) et de celle du lin de près de 3.960 ha (+24,4%). Ces évolutions sont constatées tant en Région flamande qu'en Région wallonne.

La superficie plantée en pommes de terre diminue de 2.400 ha (-3,9%). L'évolution est toutefois contrastée entre les Régions avec une diminution au Nord (-7,8%) et une augmentation au Sud (+3,3%).

Tant la superficie des fourrages des terres arables (+0,1%) que celle des superficies toujours couvertes d'herbe (-0,1%) restent stables par rapport à l'année dernière. Par contre, les légumineuses récoltées en grains secs progressent de 710 ha (+37,7%).

Le développement des superficies de légumes en plein air en Région wallonne (+11,7%) se poursuit tandis qu'en Région flamande on enregistre une contraction de ces cultures (-4,5%). Par contre, cette Région enregistre une progression des cultures ornementales en plein air (+5,1%).

Animaux

A l'exception de vaches laitières de réforme, l'effectif de toutes les catégories de bovins diminue, résultant en une diminution du nombre total de bovins de près de 113.200 têtes (-3,9%). Le taux de diminution est plus accentué en Région wallonne (-4,3%) qu'en Région flamande (-3,5%). Le nombre d'éleveurs de bovins s'est réduit de 1.480 unités (-4,2%) entre mai 2002 et mai 2003.

Par rapport au 1er mai 2002, le cheptel porcin diminue de 196.800 têtes (-2,9%). Cela résulte d'une diminution du cheptel en Région flamande (-3,3%) tandis qu'il augmente en Région wallonne (+3,7%). Ces variations s'accompagnent d'une réduction du nombre de détenteurs de porcs aussi bien au Nord du pays (-6,0%) qu'au Sud (-3,3%).

Le nombre global de volailles présentes dans les exploitations à la date du 1er mai enregistre une sensible diminution (-17,2%), principalement suite à la réduction du nombre de poulets de chair (-23,7%). Cette situation est à mettre en relation avec l'épidémie de peste aviaire qui s'est déclenchée dans notre pays au mois d'avril.

Méthode

Le recensement agricole est effectué par l'intermédiaire des administrations communales auprès desquelles les exploitants agricoles déclarent, entre le 1er et le 31 mai, les caractéristiques de leur exploitation. Cette déclaration est légalement obligatoire et protégée par le secret statistique.

Les résultats détaillés du Royaume et leur ventilation par Régions, régions agricoles et provinces seront prochainement disponibles sous forme de fichiers électroniques. Toute demande particulière de données peut être adressée à la Direction générale de la Statistique et de l'Information économique.

Le tableau ci-après est disponible sous forme de fichier téléchargeable sur le site Internet de l'INS: <http://statbel.fgov.be>

Agriculture et activités assimilées

Recensement agricole de mai 2003 - résultats définitifs

	Unités	Belgique		Rég. flamande		Rég. wallonne	
		2003	Evolution 2003/2002	2003	Evolution 2003/2002	2003	Evolution 2003/2002
nombre d'exploitations	expl.	54.942	-3,5%	36.577	-3,5%	18.342	-3,4%
main-d'oeuvre agricole	pers.	100.151	-2,7%	70.437	-2,7%	29.652	-2,5%
main-d'oeuvre à temps plein	pers.	51.987	-2,9%	35.662	-3,0%	16.286	-2,6%
hommes	pers.	40.317	-2,9%	27.613	-3,1%	12.673	-2,6%
femmes	pers.	11.670	-2,9%	8.049	-3,0%	3.613	-2,6%
main-d'oeuvre à temps partiel	pers.	48.164	-2,5%	34.775	-2,4%	13.366	-2,4%
hommes	pers.	25.422	-1,9%	17.829	-2,1%	7.583	-1,3%
femmes	pers.	22.742	-3,1%	16.946	-2,8%	5.783	-3,9%
superficie agricole utilisée	ha	1.392.075	-0,0%	632.634	-0,5%	759.202	+0,3%
céréales pour le grain	ha	308.312	-0,7%	133.812	+1,1%	174.432	-2,1%
froment d'hiver	ha	183.780	-3,7%	60.619	-6,9%	123.140	-2,1%
froment de printemps	ha	7.436	+110,7%	3.243	+38,7%	4.181	+253,0%
épeautre	ha	8.103	+0,9%	135	+6,4%	7.968	+0,8%
seigle	ha	630	-6,4%	501	-5,8%	129	-8,8%
orge d'hiver	ha	29.688	-23,1%	9.786	+0,2%	19.891	-31,0%
orge de printemps	ha	11.118	+64,4%	2.621	+17,1%	8.496	+87,9%
avoine	ha	7.023	+7,9%	1.472	+10,0%	5.543	+7,3%
maïs cultivé pour la graine	ha	52.723	+11,2%	49.998	+10,8%	2.708	+19,6%
triticale (croisement froment et seigle)	ha	7.267	-4,6%	5.301	-5,8%	1.966	-1,1%
autres céréales	ha	544	+6,2%	135	-7,2%	409	+11,6%
cultures industrielles	ha	135.484	+0,8%	47.880	+1,1%	87.588	+0,6%
<i>dont</i>							
betteraves sucrières	ha	91.177	-5,5%	34.410	-5,2%	56.752	-5,6%
chicorée	ha	15.797	+18,4%	3.112	+19,6%	12.685	+18,1%
lin	ha	20.232	+24,4%	7.306	+27,3%	12.926	+22,7%
colza	ha	4.644	-8,8%	135	+11,9%	4.508	-9,3%
tabac	ha	376	-1,1%	348	-1,0%	29	-1,4%
houblon	ha	225	-11,6%	216	-12,0%	9	+0,0%
semences agricoles	ha	2.335	+21,5%	2.008	+18,9%	326	+40,1%
potatoes	ha	59.300	-3,9%	36.861	-7,8%	22.428	+3,3%
potatoes de terre hâtives	ha	10.657	-9,6%	9.398	-11,3%	1.259	+5,1%
potatoes de terre de conservation :							
- Bintje	ha	32.408	-3,9%	18.439	-8,4%	13.958	+2,7%
- autres variétés	ha	14.101	+1,0%	7.943	-3,6%	6.158	+7,5%
plants de pomme de terre	ha	2.133	-3,7%	1.081	+6,9%	1.053	-12,7%
légumineuses récoltées en grains secs	ha	2.604	+37,7%	713	+24,1%	1.891	+43,6%
fourrages des terres arables	ha	256.158	+0,1%	168.785	-0,1%	87.326	+0,4%
<i>dont</i>							
betteraves fourragères	ha	4.499	-8,7%	3.583	-8,3%	913	-10,2%
maïs fourrager	ha	171.354	+0,8%	115.977	+0,6%	55.338	+1,2%
autres fourrages verts annuels	ha	2.161	+1,6%	435	-4,1%	1.726	+3,2%
légumineuses	ha	1.687	-3,6%	437	-14,9%	1.250	+1,1%
prairies temporaires	ha	76.279	-1,0%	48.207	-1,1%	28.066	-0,8%
légumes en plein air (y c. fraises)	ha	39.969	+0,1%	27.298	-4,5%	12.665	+11,7%
cultures ornementales en plein air	ha	1.091	+2,0%	1.036	+5,1%	54	-34,2%
jachères	ha	29.875	+8,5%	9.226	+4,5%	20.646	+10,3%
cultures permanentes	ha	21.213	+0,5%	19.119	+0,8%	2.093	-1,8%
<i>dont</i>							
pépinières en plein air	ha	4.500	-0,8%	3.886	+0,7%	613	-9,6%
vergers	ha	16.472	+1,0%	15.031	+0,8%	1.441	+2,2%
superficies toujours couvertes d'herbe	ha	535.588	-0,1%	185.571	-0,7%	349.932	+0,3%
cultures sous serres	ha	2.204	-1,9%	2.146	-1,6%	56	-10,4%

Recensement agricole de mai 2003 - résultats définitifs

	Unités	Belgique		Rég. flamande		Rég. wallonne	
		2003	Evolution 2003/2002	2003	Evolution 2003/2002	2003	Evolution 2003/2002
bovins	anim.	2.778.077	-3,9%	1.405.675	-3,5%	1.372.078	-4,3%
	expl.	33.609	-4,2%	19.944	-4,0%	13.658	-4,5%
bovins de moins d'un an :							
- destinés à être abattus comme veaux	anim.	154.529	-3,3%	151.364	-3,3%	3.165	-4,1%
- autres	anim.	648.147	-4,7%	293.645	-5,1%	354.428	-4,4%
bovins de 1 à moins de 2 ans :							
- mâles	anim.	149.063	-7,7%	82.004	-7,5%	67.052	-7,9%
- génisses de boucherie	anim.	17.598	-3,0%	13.128	-11,2%	4.470	+33,8%
- génisses d'élevage	anim.	380.553	-3,7%	182.225	-4,0%	198.288	-3,4%
bovins de 2 ans et plus :							
- mâles	anim.	37.697	-5,1%	20.330	-3,5%	17.360	-7,0%
- génisses de boucherie	anim.	34.928	-6,7%	29.157	-6,8%	5.771	-5,8%
- génisses d'élevage	anim.	253.481	-2,2%	104.227	-0,4%	149.199	-3,4%
vaches laitières en production	anim.	559.423	-3,0%	311.939	-2,2%	247.425	-3,9%
vaches laitières de réforme	anim.	25.979	+1,6%	16.691	+3,6%	9.288	-1,8%
vaches allaitantes en production	anim.	468.975	-3,0%	172.271	-1,4%	296.647	-3,9%
vaches allaitantes de réforme	anim.	47.704	-12,2%	28.694	-8,0%	18.985	-18,0%
porcs	anim.	6.538.609	-2,9%	6.187.650	-3,3%	350.956	+3,7%
	expl.	8.645	-5,7%	7.457	-6,0%	1.186	-3,3%
porcelets d'un poids vif de moins de 20 kg	anim.	1.763.650	-3,9%	1.704.104	-3,8%	59.546	-8,3%
porcs d'un poids vif de 20 kg à moins de 50 kg	anim.	1.383.911	-5,0%	1.300.458	-5,1%	83.453	-2,5%
porcs à l'engrais de 50 kg et plus (y c. réformes)	anim.	2.739.563	-0,6%	2.559.092	-1,5%	180.468	+14,2%
porcs reproducteurs d'un poids de 50 kg et plus							
- verrats	anim.	11.903	-0,5%	11.177	+1,0%	726	-19,0%
- truies saillies pour la première fois	anim.	92.683	-7,8%	88.382	-8,1%	4.301	-2,0%
- autres truies saillies	anim.	402.977	-3,6%	385.792	-3,5%	17.185	-5,3%
- jeunes truies non encore saillies	anim.	60.034	-7,4%	56.920	-6,0%	3.114	-27,9%
- autres truies non saillies	anim.	83.888	-7,9%	81.725	-8,0%	2.163	-4,4%
ovins	anim.	146.030	-0,3%	92.648	-0,4%	53.369	-0,0%
	expl.	4.139	-2,5%	2.609	-2,3%	1.528	-2,9%
caprins	anim.	26.237	+4,9%	14.720	+7,8%	11.505	+1,4%
	expl.	1.043	-6,2%	603	-4,9%	438	-8,0%
équidés	anim.	32.093	+2,8%	21.137	+2,9%	10.914	+2,5%
	expl.	6.244	-1,8%	4.252	-2,7%	1.987	+0,1%
volailles	anim.	32.032.136	-17,2%	27.531.400	-19,8%	4.499.851	+2,3%
	expl.	6.143	-4,6%	3.209	-1,4%	2.929	-7,9%
<i>dont</i>							
poules et poulettes	anim.	12.965.814	-7,9%	11.625.737	-9,3%	1.339.913	+6,0%
poulets de chair	anim.	18.193.364	-23,7%	15.132.156	-27,1%	3.060.708	-0,7%
lapins de chair	anim.	238.344	-6,2%	211.376	-4,0%	26.943	-20,2%
autres animaux	anim.	16.234	+30,2%	12.817	+36,5%	3.417	+10,8%
<i>dont</i>							
autruches	anim.	6.779	+21,3%	4.415	+24,0%	2.364	+16,6%
cervidés	anim.	3.776	+3,5%	3.179	+3,7%	597	+2,4%

Industrie et construction

PRODCOM - Livraisons par activité

Valeur de la production industrielle (1) suivant l'activité principale de

Code NACE	Activité	2002	2003			
			Janvier	Février	Mars	Avril
14	Autres industries extractives	763 409	43 538	48 800	63 256	66 927
1C	Industries alimentaires (1C= 15 sauf abattoirs et laiteries)	18 839 757	1 558 198	1 497 406	1 556 288	1 593 371
16	Industrie du tabac	373 711	27 474	30 498	32 359	33 598
17	Industrie textile	5 197 377	439 191	420 952	413 758	434 009
18	Industrie de l'habillement et des fourrures	478 291	45 050	50 013	41 395	32 139
19	Industrie du cuir et de la chaussure	152 094	11 288	11 275	11 462	11 077
20	Travail du bois et fabrication d'articles en bois, liège, vannerie ou sparterie à l'exclusion des meubles	2 352 689	187 267	187 231	201 037	214 624
21	Fabrication de pâte à papier, de papier et d'articles en papier	3 816 390	335 793	306 554	322 942	324 212
22	Edition, imprimerie, reproduction	4 534 629	344 508	339 002	389 227	371 257
24	Fabrication de produits chimiques	25 074 386	2 237 890	2 113 872	2 361 625	2 295 562
25	Fabrication de produits en caoutchouc et en matières plastiques	4 658 331	388 550	388 684	404 025	403 683
26	Fabrication d'autres produits minéraux non métalliques	5 111 220	343 794	374 361	458 322	473 872
2C	Métallurgie (2C= 27 sauf produits CECA)	4 789 310				
2E	Métallurgie (2E= 27 sauf Groupement de la Sidérurgie)		413 934	381 335	402 909	398 390
28	Travail des métaux	7 033 085	555 885	564 037	611 293	601 185
29	Fabrication de machines et équipements	7 343 967	551 927	594 264	654 599	622 749
30	Fabrication de machines de bureau et de matériel informatique	416 608	24 362	28 486	38 005	25 950
31	Fabrication de machines et appareils électriques	4 047 742	301 647	321 467	335 231	306 067
32	Fabrication d'équipements de radio, télévision et communication	2 432 591	195 522	192 213	197 612	230 181
33	Fabrication d'instruments médicaux, de précision, d'optique et d'horlogerie	858 172	70 616	70 644	74 347	68 833
34	Construction et assemblage de véhicules automobiles, de remorques et semi-remorques	16 064 310	1 181 418	1 306 614	1 444 339	1 316 556
35	Fabrication d'autres matériels de transport	1 607 034	112 780	93 329	104 450	112 750
36	Fabrication de meubles; industries diverses	3 092 746	224 953	237 692	268 155	232 754
	Total	119 037 848	9 595 585	9 558 731	10 386 636	10 169 748

(1) Livraisons y compris les traitements et services industriels et le travail à façon fourni à l'étranger.

PRODCOM - Livraisons par activité

l'établissement (chiffres provisoires en 1 000 €)

Mai	Juin	Juillet	Août	Septembre	Octobre	Novembre	Code NACE
61 670	63 495	43 954	56 272	69 745	68 258	53 868	14
1 482 778	1 525 508	1 578 261	1 497 330	1 665 363	1 767 682	1 561 215	1C
31 117	35 949	31 119	26 152	35 119	39 086	33 738	16
371 178	392 369	365 688	277 294	454 767	475 842	419 855	17
27 316	28 976	43 227	46 362	46 970	34 234	24 014	18
9 675	10 280	8 511	9 025	11 086	11 977	9 462	19
196 264	216 097	170 707	160 262	209 822	221 239	190 534	20
297 891	306 935	304 104	269 311	341 849	342 807	292 736	21
406 980	372 667	288 917	336 793	436 848	449 926	398 451	22
2 089 386	2 209 769	2 148 288	1 891 261	2 250 447	2 278 142	2 075 966	24
382 471	419 609	363 470	311 727	416 172	437 785	370 792	25
437 148	488 293	372 704	387 743	501 891	506 694	416 923	26
							2C
373 999	389 348	348 363	329 973	410 176	437 833	390 278	2E
587 192	662 471	527 970	497 844	701 588	699 406	583 666	28
603 859	688 341	564 584	434 761	598 976	621 971	606 351	29
26 278	27 638	23 346	21 726	29 683	21 693	27 163	30
304 411	332 990	292 006	267 103	357 272	366 542	318 581	31
213 158	186 858	159 365	185 748	251 063	264 968	244 780	32
68 120	80 173	62 615	55 615	80 978	81 829	71 847	33
1 293 477	1 364 288	1 020 639	758 367	1 317 347	1 379 672	1 496 944	34
153 862	98 414	80 143	85 134	88 188	101 079	106 221	35
228 752	240 884	177 051	157 344	263 981	253 995	232 030	36
9 646 980	10 141 351	8 975 032	8 063 146	10 539 331	10 862 659	9 925 414	

NON-PRODCOM - Chiffre d'affaires

Le chiffre d'affaires (1) dans certaines branches d'activité (chiffres provisoires)

Code NACE	Description	2002	2003			
			Janvier	Février	Mars	Avril
15.1A	Abattage du gros bétail	738 874	69 794	62 800	65 435	66 982
15.51	Fabrication de produits laitiers	3 025 402	241 761	239 765	249 498	270 373
23.10	Cokéfaction	55 622	2 721	1 611	1 309	1 523
23.20	Raffinage de pétrole	4 696 453	460 564	416 794	430 935	368 264
23.30	Elaboration et transformation de matières nucléaires	226 899	7 200	14 489	9 677	11 389
37.10	Récupération de matières métalliques recyclables	559 162	49 764	52 553	56 441	54 141
37.2	Récupération de matières non métalliques recyclables	510 341	43 963	39 063	42 070	41 387
37.21	Récupération du papier	91 785	6 516	6 363	7 300	7 892
37.22	Récupération du textile	57 833	4 990	5 049	5 537	5 403
37.23	Récupération des matières chimiques	340 094	31 131	25 662	27 043	26 119
37.24	Récupération des matériaux de construction	20 629	1 327	1 990	2 190	1 974
40.10	Production et distribution d'électricité	2 512 394				
40.20	Production et distribution de gaz	5 490 208				
41	Captage, épuration et distribution d'eau	862 510	89 701	61 677	75 475	73 270

(1) Chiffre d'affaires uniquement pour les établissements occupant 20 personnes ou plus.

NON-PRODCOM - Chiffre d'affaires

en 1 000 €)

Mai	Juin	Juillet	Août	Septembre	Octobre	Novembre	Code NACE
67 606	66 676	63 859	57 621	68 261	71 922	63 072	15.1A
253 965	246 043	258 283	232 571	260 304	275 479	241 051	15.51
1 629	1 713	1 858	1 434	1 512			23.10
352 897	396 511						23.20
11 158	10 397	17 798	12 758	15 183	16 221	10 033	23.30
63 155	47 105	35 759	34 845	51 369	56 993	53 563	37.10
35 998	37 020	38 045	29 391	40 747	44 633	39 913	37.2
6 724	6 925	6 471	5 837	6 994	7 654	6 455	37.21
4 639	4 967	4 736	2 910	5 844	6 033	4 552	37.22
22 387	23 711	25 064	19 111	26 351	29 273	27 651	37.23
2 248	1 417	1 774	1 532	1 558	1 673	1 255	37.24
							40.10
							40.20
71 188	70 666	83 598	56 874	99 922	74 799	69 089	41

NON-PRODCOM - Quantités produites

Sidérurgie (en 1000 T) (1)

	Production de produits bruts			Production de laminés à chaud				Produits obtenus par transformation de produits plats à chaud ou par revêtement		
	Fonte (2)	Acier brut (3)		Produits plats		Produits longs et fil machine		Tôles à froid	Fer blanc et autres tôles (éamées et chromées) (5)	
		au four électrique	à oxygène pur	Coils à chaud (4)	Tôles à chaud	Ronds à béton et aciers marchands	Poutrelles			Fil machine
1996	719	128	768	779	47	15	5	67	325	24
1997	673	191	703	883	22	15	6	79	385	26
1998	718	201	749	875	55	17	7	67	408	26
1999	703	173	736	915	51	15	6	79	413	19
2000	706	224	742	982	57	17	7	78	455	25
2001	644	221	674	909	53	14	8	80	422	21
2002	666	242	701	965	58	10	10	81	446	17
2001 Décembre	656	124	693	698	38	11	5	50	341	14
2002 Janvier	650	194	701	944	61	6	10	40	566	12
Février	664	194	704	877	61	10	13	81	408	17
Mars	743	257	780	1 068	61	16	8	89	495	25
Avril	704	270	768	1 045	59	9	15	97	472	25
Mai	596	253	565	1 110	53	5	20	98	491	20
Juin	670	269	696	1 034	64	16	6	95	226	19
Juillet	629	263	664	868	64	-	-	95	455	20
Août	724	223	761	793	33	3	22	77	428	21
Septembre	723	239	778	1 067	63	17	4	100	492	16
Octobre	712	244	749	1 035	68	16	12	77	482	12
Novembre	600	268	646	983	62	14	10	78	438	12
Décembre	572	232	605	751	52	5	5	46	400	2

Industrie des dérivés du pétrole : production des raffineries (en tonnes métriques)

	Mise en oeuvre de pétrole brut	Essences auto	Pétrole et carburéacteur type pétrole	Gas-oil	Fuel-oil résiduel	Gaz de pétrole	Bitumes	Essences spéciales et white-spirit
1997	2 727 184	508 554	146 379	1 043 367	641 193	97 736	79 291	13 645
1998	2 888 151	535 927	182 858	1 037 267	695 768	107 554	79 735	13 041
1999	2 678 982	502 684	177 372	979 097	582 109	96 215	76 646	16 838
2000	2 828 379	442 623	193 059	1 041 764	665 861	117 149	55 250	16 363
2001	2 671 278	457 778	168 802	1 064 780	584 561	109 088	34 436	9 369
2002	2 794 783	481 274	178 819	1 038 642	633 622	111 618	36 140	10 440
2002 Septembre	2 803 850	474 597	218 285	1 054 682	624 879	105 587	65 250	10 562
Octobre	2 889 511	487 706	188 527	1 046 257	720 620	75 625	55 373	8 497
Novembre	2 992 045	447 398	181 063	1 099 077	917 152	124 806	34 767	7 336
Décembre	3 010 083	458 518	115 129	1 127 461	752 768	106 209	40 022	7 463
2003 Janvier	2 988 345	506 029	202 324	1 102 662	703 494	109 350	- 22 050	7 827
Février	2 682 034	444 014	153 044	950 390	628 148	92 846	- 6 648	9 401
Mars	3 389 733	501 543	160 747	1 223 541	871 518	119 375	4 381	7 037
Avril	3 278 740	449 993	157 023	1 151 874	782 550	121 045	29 791	13 932
Mai	3 322 162	467 213	207 910	1 192 475	831 223	135 235	31 458	11 518
Juin	2 945 989	532 711	136 619	1 053 275	757 552	115 654	18 814	9 368
Juillet	3 205 563	524 000	173 538	1 124 813	852 416	128 667	38 976	11 977
Août	2 913 575	476 067	171 622	1 009 555	680 537	123 277	64 800	9 270
Septembre	2 761 051	465 281	149 948	972 963	584 362	98 001	64 936	13 273

(1) Source: Groupement de la sidérurgie.

(2) Fonte ferro-manganèse exclue.

(3) Acier pour moulages non compris.

(4) Y compris coils pour relaminage à froid pour découpage (tôles ou feuillets à chaud ex-coils).

(5) Ces renseignements complètent ceux donnés à propos des produits plats, mais ne s'ajoutent pas à ces derniers.

NON-PRODCOM - Quantités produites

Production des cokeries

	Production de coke	Ammoniaque (2)	Benzol brut (1)	Goudron brut (2)	Gaz (3)			Livraisons totales
					Production totale	Consommation propre		
						Chauffage des fours	Autres usages	
T	T	T	T	1 000 m ³	1 000 m ³	1 000 m ³	1 000 m ³	
1997	283 452	784	1 198	9 164	113 765	51 216	2 664	61 278
1998	250 228	717	1 193	8 332	111 322	48 571	1 905	62 479
1999	261 456	624	1 262	7 974	111 629	48 163	1 774	62 269
2000	258 692	646	1 173	7 880	109 166	48 090	1 762	59 314
2001	268 443	734	1 127	8 021	106 633	46 979	2 346	57 308
2002	247 278	626	1 159	7 661	104 278	45 955	1 822	56 501
2002 Septembre	251 076	731	1 087	7 334	102 295	44 893	1 266	56 136
Octobre	251 343	502	1 134	7 686	98 433	44 015	1 482	52 936
Novembre	215 420	804	1 106	6 811	91 684	40 607	1 271	49 806
Décembre	226 418	350	1 159	7 399	92 759	42 671	1 535	48 553
2003 Janvier	232 626	638	1 160	6 797	93 281	43 576	1 397	48 308
Février	210 472	531	1 052	6 324	85 448	38 550	1 383	45 515
Mars	231 624	408	1 139	7 474	92 299	41 671	1 416	49 212
Avril	221 487	307	1 128	6 949	91 480	40 368	1 361	49 751
Mai	170 427	643	1 109	7 013	98 710	42 456	1 586	54 668
Juin	232 971	493	1 103	7 477	97 679	45 398	1 714	50 567
Juillet	250 081	796	1 132	8 228	110 566	49 273	1 470	59 823
Août	250 765	553	1 129	7 104	102 323	46 588	1 638	54 097
Septembre	245 604	796	1 113	8 199	102 520	46 230	1 379	54 911

Production nette d'électricité (4), de gaz (5) et distribution d'eau

	Production nette d'électricité	Cokeries: production totale de gaz destinée aux fournitures industrielles directes	Volume d'eau disponible pour la distribution
	GWh	1 000 m ³	1 000 m ³
1997	6 257	31 007	65 371
1998	6 624	31 614	59 797
1999	6 735	31 508	60 125
2000	6 681	30 012	60 182
2001	6 340	28 547	60 676
2002	6 524	28 317	59 615
Novembre	6 837	25 202	58 151
Décembre	7 361	24 568	58 189
2003 Janvier	7 449	24 444	63 295
Février	6 897	18 994	57 812
Mars	6 822	24 901	60 940
Avril	6 486		62 922
Mai	6 251		60 668
Juin	6 265		62 351
Juillet	6 374		63 031
Août	6 656		62 762
Septembre	6 528		61 626
Octobre	6 999		63 368
Novembre			58 704

(1) Au dernier jour du mois.

(2) Exprimée en sulfate.

(3) Volumes exprimés en 1 000 m³ ramenés à 4 250 kcal/m³, 0° et 760 mm Hg.

(4) Source: Administration de l'Energie, Fédération professionnelle des producteurs et distributeurs d'électricité de Belgique.

(5) Source: Administration de l'Energie.

PRODCOM - Emploi, heures et salaires

Emploi, heures et salaires suivant l'activité principale de l'établissement

Code NACE	Activité		2002	2003		
				Janvier	Février	Mars
14	Autres industries extractives	Nbre d'ouvriers	2 682	2 408	2 413	2 396
		Nbre d'employés	854	757	788	799
		Total	3 537	3 165	3 201	3 195
		Nbre d'heures (1)	452 516	400 365	403 250	460 176
		Salaires trimestriels (2)	100 167			21 815
1C	Industries alimentaires (1C= 15 sauf abattoirs et laiteries)	Nbre d'ouvriers	46 720	46 577	46 559	46 713
		Nbre d'employés	18 887	18 740	18 702	18 710
		Total	65 608	65 317	65 261	65 423
		Nbre d'heures (1)	8 100 603	8 681 031	8 053 434	8 309 249
		Salaires trimestriels (2)	1 659 148			394 599
16	Industrie du tabac	Nbre d'ouvriers	1 533	1 435	1 433	1 431
		Nbre d'employés	455	451	454	454
		Total	1 988	1 886	1 887	1 885
		Nbre d'heures (1)	228 253	243 176	230 115	230 468
		Salaires trimestriels (2)	46 653			10 533
17	Industrie textile	Nbre d'ouvriers	29 129	28 086	27 890	27 882
		Nbre d'employés	5 689	5 552	5 568	5 568
		Total	34 818	33 638	33 458	33 450
		Nbre d'heures (1)	4 064 245	4 335 101	4 152 979	4 052 406
		Salaires trimestriels (2)	684 124			164 982
18	Industrie de l'habillement et des fourrures	Nbre d'ouvriers	5 368	5 220	5 190	5 091
		Nbre d'employés	1 659	1 741	1 742	1 735
		Total	7 027	6 961	6 932	6 826
		Nbre d'heures (1)	741 887	860 743	793 369	754 282
		Salaires trimestriels (2)	117 284			30 156
19	Industrie du cuir et de la chaussure	Nbre d'ouvriers	1 319	1 244	1 236	1 206
		Nbre d'employés	366	368	368	367
		Total	1 686	1 612	1 604	1 573
		Nbre d'heures (1)	194 347	194 702	188 235	178 084
		Salaires trimestriels (2)	37 096			8 082
20	Travail du bois et fabrication d'articles en bois, liège, vannerie ou sparerterie à l'exclusion des meubles	Nbre d'ouvriers	8 827	8 530	8 561	8 632
		Nbre d'employés	2 138	2 091	2 078	2 082
		Total	10 966	10 621	10 639	10 714
		Nbre d'heures (1)	1 395 988	1 469 832	1 405 984	1 490 036
		Salaires trimestriels (2)	233 581			56 662
21	Fabrication de pâte à papier, de papier et d'articles en papier	Nbre d'ouvriers	11 795	11 584	11 547	11 552
		Nbre d'employés	3 859	3 867	3 865	3 866
		Total	15 654	15 451	15 412	15 418
		Nbre d'heures (1)	1 980 196	2 160 179	1 985 542	2 052 298
		Salaires trimestriels (2)	453 146			106 254
22	Edition, imprimerie, reproduction	Nbre d'ouvriers	12 196	11 635	11 590	11 552
		Nbre d'employés	14 663	14 374	14 339	14 357
		Total	26 860	26 009	25 929	25 909
		Nbre d'heures (1)	3 419 075	3 642 263	3 339 902	3 473 422
		Salaires trimestriels (2)	835 675			186 958
24	Fabrication de produits chimiques	Nbre d'ouvriers	29 930	29 010	29 088	29 172
		Nbre d'employés	35 745	35 592	35 577	35 599
		Total	65 675	64 602	64 665	64 771
		Nbre d'heures (1)	8 462 902	9 148 316	8 607 625	8 864 734
		Salaires trimestriels (2)	2 641 899			632 211
25	Fabrication de produits en caoutchouc et en matières plastiques	Nbre d'ouvriers	18 652	18 008	18 008	17 913
		Nbre d'employés	7 420	7 413	7 421	7 403
		Total	26 072	25 421	25 429	25 316
		Nbre d'heures (1)	3 309 391	3 530 393	3 332 729	3 426 184
		Salaires trimestriels (2)	718 448			167 837
26	Fabrication d'autres produits minéraux non métalliques	Nbre d'ouvriers	22 258	21 853	21 807	21 772
		Nbre d'employés	6 946	6 889	6 890	6 928
		Total	29 204	28 742	28 697	28 700
		Nbre d'heures (1)	3 709 529	3 757 974	3 650 306	3 982 045
		Salaires trimestriels (2)	794 747			194 519

(1) Jusque décembre 1998 heures-ouvriers, à partir de janvier 1999 heures prestées par les travailleurs (employés et ouvriers).

(2) Salaires et traitements bruts du trimestre, des employés et ouvriers occupés dans les divisions industrielles (en 1 000 €).

PRODCOM - Emploi, heures et salaires

(chiffres provisoires)

Avril	Mai	Juin	Juillet	Août	Septembre	Octobre	Novembre	Code NACE
2 398	2 378	2 368	2 347	2 354	2 354	2 350	2 372	14
792	786	783	773	775	770	782	783	
3 190	3 164	3 151	3 120	3 129	3 124	3 132	3 155	
435 221	402 995	422 594	282 215	390 345	440 122	449 810	392 005	
		23 035			19 550			
46 526	46 418	46 315	46 425	46 750	46 985	47 250	47 181	1C
18 808	18 788	18 647	18 651	18 717	18 716	18 776	18 799	
65 334	65 206	64 962	65 076	65 467	65 701	66 026	65 980	
8 212 695	7 788 315	7 825 183	7 283 341	6 990 430	8 498 213	9 070 484	7 674 613	
		418 336			366 668			
1 425	1 421	1 418	1 402	1 402	1 408	1 395	1 385	16
454	451	454	448	444	441	438	437	
1 879	1 872	1 872	1 850	1 846	1 849	1 833	1 822	
221 313	205 412	225 352	156 018	176 514	233 114	246 996	198 265	
		11 325			9 574			
27 799	27 671	27 514	27 339	27 266	27 158	27 066	26 957	17
5 556	5 563	5 569	5 554	5 546	5 554	5 513	5 500	
33 355	33 234	33 083	32 893	32 812	32 712	32 579	32 457	
4 116 149	3 722 149	3 987 386	2 904 062	2 702 210	4 228 923	4 397 496	3 687 519	
		165 700			144 257			
4 970	4 879	4 835	4 813	4 801	4 805	4 789	4 765	18
1 729	1 698	1 667	1 702	1 696	1 754	1 755	1 765	
6 699	6 577	6 502	6 515	6 497	6 559	6 544	6 530	
717 154	677 691	744 954	540 459	623 500	766 706	723 179	632 544	
		28 360			27 258			
1 195	1 192	1 183	1 169	1 162	1 149	1 145	1 128	19
366	366	367	370	371	368	370	369	
1 561	1 558	1 550	1 539	1 533	1 517	1 515	1 497	
166 660	172 062	178 790	131 822	157 203	183 860	191 307	162 069	
		8 601			7 092			
8 662	8 617	8 588	8 557	8 600	8 520	8 500	8 477	20
2 077	2 059	2 064	2 084	2 093	2 091	2 083	2 070	
10 739	10 676	10 652	10 641	10 693	10 611	10 583	10 547	
1 475 049	1 355 623	1 422 172	1 040 212	1 160 552	1 522 424	1 561 517	1 295 493	
		59 950			52 461			
11 530	11 484	11 490	11 440	11 411	11 446	11 393	11 340	21
3 865	3 857	3 851	3 783	3 770	3 764	3 761	3 768	
15 395	15 341	15 341	15 223	15 181	15 210	15 154	15 108	
2 034 335	1 878 539	1 955 824	1 687 571	1 594 720	2 049 772	2 138 116	1 776 435	
		112 382			97 689			
11 509	11 461	11 439	11 349	11 351	11 315	11 366	11 337	22
14 383	14 372	14 349	14 378	14 302	14 347	14 325	14 253	
25 892	25 833	25 788	25 727	25 653	25 662	25 691	25 590	
3 434 764	3 211 011	3 254 429	2 782 214	2 902 689	3 529 158	3 680 711	3 083 898	
		203 682			177 481			
29 145	29 128	29 052	28 869	28 887	28 711	28 634	28 646	24
35 592	35 670	35 629	35 632	35 641	35 688	35 670	35 636	
64 737	64 798	64 681	64 501	64 528	64 399	64 304	64 282	
8 623 990	8 146 786	8 314 283	7 531 273	6 932 467	8 768 744	9 267 126	7 799 652	
		667 077			617 033			
17 953	17 901	17 832	17 683	17 427	17 359	17 600	17 522	25
7 439	7 430	7 412	7 402	7 320	7 326	7 433	7 428	
25 392	25 331	25 244	25 085	24 747	24 685	25 033	24 950	
3 411 762	3 149 649	3 319 877	2 585 501	2 667 825	3 455 428	3 675 822	3 028 322	
		175 427			152 576			
21 712	21 787	21 771	21 797	21 717	21 617	21 566	21 463	26
6 898	6 894	6 877	6 868	6 884	6 881	6 903	6 885	
28 610	28 681	28 648	28 665	28 601	28 498	28 469	28 348	
3 888 663	3 621 457	3 822 074	2 866 068	3 168 806	4 026 351	4 165 749	3 406 367	
		198 306			176 017			

PRODCOM - Emploi, heures et salaires

Emploi, heures et salaires suivant l'activité principale de l'établissement

Code NACE	Activité		2002	2003		
				Janvier	Février	Mars
2C	Métallurgie (2C= 27 sauf produits CECA)	Nbre d'ouvriers	11 477			
		Nbre d'employés	4 448			
		Total	15 926			
		Nbre d'heures (1)	1 978 168			
		Salaires trimestriels (2)	478 444			
2E	Métallurgie (2E= 27 sauf Groupement de la Sidérurgie)	Nbre d'ouvriers		11 070	11 042	11 027
		Nbre d'employés		4 355	4 346	4 344
		Total		15 425	15 388	15 371
		Nbre d'heures (1)		2 126 018	1 995 458	2 053 156
		Salaires trimestriels (2)				116 321
28	Travail des métaux	Nbre d'ouvriers	39 480	39 198	39 214	39 320
		Nbre d'employés	11 709	11 858	11 874	12 005
		Total	51 189	51 056	51 088	51 325
		Nbre d'heures (1)	6 455 508	6 947 820	6 618 288	6 881 784
		Salaires trimestriels (2)	1 266 988			303 874
29	Fabrication de machines et équipements	Nbre d'ouvriers	31 374	30 439	30 436	30 421
		Nbre d'employés	14 902	14 910	14 902	14 891
		Total	46 277	45 349	45 338	45 312
		Nbre d'heures (1)	5 896 539	6 371 080	6 020 211	6 234 593
		Salaires trimestriels (2)	1 306 935			310 815
30	Fabrication de machines de bureau et de matériel informatique	Nbre d'ouvriers	651	542	489	497
		Nbre d'employés	1 606	1 432	1 396	1 422
		Total	2 257	1 974	1 885	1 919
		Nbre d'heures (1)	300 757	282 201	255 060	268 558
		Salaires trimestriels (2)	82 049			17 693
31	Fabrication de machines et appareils électriques	Nbre d'ouvriers	17 867	17 069	16 901	16 807
		Nbre d'employés	9 180	9 351	9 239	9 223
		Total	27 048	26 420	26 140	26 030
		Nbre d'heures (1)	3 349 342	3 637 110	3 404 222	3 501 393
		Salaires trimestriels (2)	779 527			179 526
32	Fabrication d'équipements de radio, télévision et communication	Nbre d'ouvriers	5 324	4 885	4 955	4 852
		Nbre d'employés	7 684	6 999	6 987	7 000
		Total	13 008	11 884	11 942	11 852
		Nbre d'heures (1)	1 654 546	1 634 391	1 556 034	1 588 090
		Salaires trimestriels (2)	488 547			114 376
33	Fabrication d'instruments médicaux, de précision, d'optique et d'horlogerie	Nbre d'ouvriers	3 692	3 516	3 546	3 526
		Nbre d'employés	3 372	3 363	3 474	3 443
		Total	7 065	6 879	7 020	6 969
		Nbre d'heures (1)	915 719	970 962	943 973	964 775
		Salaires trimestriels (2)	198 993			46 365
34	Construction et assemblage de véhicules automobiles, de remorques et semi-remorques	Nbre d'ouvriers	41 011	39 435	39 392	39 308
		Nbre d'employés	6 416	6 341	6 331	6 342
		Total	47 428	45 776	45 723	45 650
		Nbre d'heures (1)	5 708 394	5 927 449	5 756 578	5 972 569
		Salaires trimestriels (2)	1 340 789			299 082
35	Fabrication d'autres matériels de transport	Nbre d'ouvriers	4 984	4 717	4 677	4 688
		Nbre d'employés	4 451	4 321	4 329	4 328
		Total	9 435	9 038	9 006	9 016
		Nbre d'heures (1)	1 093 672	1 148 703	1 058 682	1 082 374
		Salaires trimestriels (2)	296 501			66 786
36	Fabrication de meubles; industries diverses	Nbre d'ouvriers	16 946	16 223	16 097	16 128
		Nbre d'employés	3 555	3 561	3 551	3 545
		Total	20 502	19 784	19 648	19 673
		Nbre d'heures (1)	2 432 287	2 556 848	2 460 560	2 506 802
		Salaires trimestriels (2)	397 429			96 095
Total		Nbre d'ouvriers	363 224	352 684	352 071	351 886
		Nbre d'employés	166 015	164 326	164 221	164 411
		Total	529 239	517 010	516 292	516 297
		Nbre d'heures (1)	65 843 874	70 026 657	66 212 536	68 327 478
		Salaires trimestriels (2)	14 958 173			3 525 544

(1) Jusque décembre 1998 heures-ouvriers, à partir de janvier 1999 heures prestées par les travailleurs (employés et ouvriers).

(2) Salaires et traitements bruts du trimestre, des employés et ouvriers occupés dans les divisions industrielles (en 1 000 €).

PRODCOM - Emploi, heures et salaires

(chiffres provisoires) - suite et fin

Avril	Mai	Juin	Juillet	Août	Septembre	Octobre	Novembre	Code NACE
								2C
10 984	10 872	10 877	10 875	10 862	10 855	10 829	10 823	2E
4 352	4 327	4 313	4 328	4 319	4 302	4 286	4 281	
15 336	15 199	15 190	15 203	15 181	15 157	15 115	15 104	
2 017 690	1 878 799	1 959 849	1 531 102	1 410 878	2 031 994	2 109 421	1 790 380	
		117 172			105 793			
39 250	39 234	39 318	39 209	39 134	39 053	38 986	38 745	28
11 880	11 911	11 910	11 856	11 829	11 844	11 758	11 732	
51 130	51 145	51 228	51 065	50 963	50 897	50 744	50 477	
6 845 425	6 248 346	6 652 386	5 040 081	5 364 015	7 082 620	7 328 080	5 907 636	
		319 119			278 115			
30 230	30 146	30 087	29 872	29 644	29 623	29 565	29 546	29
14 867	14 900	14 882	14 841	14 847	14 878	14 867	14 850	
45 097	45 046	44 969	44 713	44 491	44 501	44 432	44 396	
6 134 408	5 582 955	5 889 088	4 652 550	4 544 810	6 109 014	6 498 722	5 315 919	
		323 706			284 368			
440	450	428	401	397	397	394	395	30
1 374	1 365	1 341	1 289	1 289	1 284	1 288	1 278	
1 814	1 815	1 769	1 690	1 686	1 681	1 682	1 673	
251 385	232 343	236 379	200 712	174 908	247 160	258 148	210 844	
		15 776			13 721			
16 490	16 624	16 608	16 775	16 718	16 613	16 565	16 554	31
9 244	9 293	9 243	9 326	9 293	9 235	9 244	9 297	
25 734	25 917	25 851	26 101	26 011	25 848	25 809	25 851	
3 388 932	3 124 130	3 316 905	2 637 740	2 765 308	3 605 559	3 739 415	3 016 084	
		189 950			170 403			
4 694	4 719	4 579	4 516	4 508	4 562	4 618	4 604	32
6 858	6 815	6 778	6 618	6 305	6 205	6 151	6 147	
11 552	11 534	11 357	11 134	10 813	10 767	10 769	10 751	
1 552 531	1 401 498	1 478 233	984 300	1 196 534	1 492 282	1 554 977	1 322 687	
		107 102			94 673			
3 704	3 532	3 494	3 349	3 375	3 422	3 534	3 472	33
3 561	3 478	3 444	3 419	3 380	3 387	3 460	3 436	
7 265	7 010	6 938	6 768	6 755	6 809	6 994	6 908	
986 713	877 694	910 416	738 051	721 639	958 161	1 021 002	839 383	
		51 138			44 719			
39 146	39 011	39 033	38 842	38 753	38 698	38 252	38 318	34
6 329	6 358	6 348	6 324	6 300	6 283	6 251	6 239	
45 475	45 369	45 381	45 166	45 053	44 981	44 503	44 557	
5 618 020	5 317 740	5 830 338	4 533 873	3 728 003	6 017 552	6 648 837	5 757 426	
		318 117			263 154			
4 674	4 667	4 611	4 590	4 565	4 524	4 587	4 573	35
4 295	4 278	4 255	4 256	4 231	4 209	4 209	4 180	
8 969	8 945	8 866	8 846	8 796	8 733	8 796	8 753	
1 072 133	1 023 478	1 024 888	786 414	886 704	1 086 117	1 128 956	958 829	
		67 124			57 201			
16 041	15 917	15 861	15 790	15 753	15 708	15 709	15 609	36
3 547	3 518	3 524	3 512	3 505	3 503	3 514	3 502	
19 588	19 435	19 385	19 302	19 258	19 211	19 223	19 111	
2 368 563	2 224 086	2 389 580	1 625 291	1 762 461	2 581 178	2 674 808	2 193 396	
		99 029			85 021			
350 477	349 509	348 701	347 409	346 837	346 282	346 093	345 212	
164 266	164 177	163 707	163 414	162 857	162 830	162 837	162 635	
514 743	513 686	512 408	510 823	509 694	509 112	508 930	507 847	
66 973 555	62 242 758	65 160 980	52 520 870	52 022 521	68 914 452	72 530 679	60 449 766	
		3 680 414			3 244 823			

NON-PRODCOM - Emploi, heures et Salaires

Emploi, heures et salaires dans certaines branches d'activité (chiffres)

Code NACE	Description		2002	2003		
				Janvier	Février	Mars
10.1A	Récupération du charbon des terrils	Nbre d'ouvriers	51	50	50	47
		Nbre d'employés	19	19	20	20
		Total	70	69	70	67
		Nbre d'heures (1)	8 247	9 046	8 428	8 667
		Salaires trimestriels (2)				
15.1A	Abattage du gros bétail	Nbre d'ouvriers	1 903	1 930	1 914	1 923
		Nbre d'employés	273	275	278	279
		Total	2 176	2 205	2 192	2 202
		Nbre d'heures (1)	267 699	288 318	267 495	280 812
		Salaires trimestriels (2)	38 856			9 528
15.51	Fabrication de produits laitiers	Nbre d'ouvriers	3 553	3 577	3 564	3 603
		Nbre d'employés	1 900	1 915	1 920	1 920
		Total	5 453	5 492	5 484	5 523
		Nbre d'heures (1)	668 050	731 398	682 458	709 787
		Salaires trimestriels (2)	149 633			38 187
23.10	Cokéfaction	Nbre d'ouvriers	652	578	584	586
		Nbre d'employés	78	67	67	67
		Total	730	645	651	653
		Nbre d'heures (1)	93 027	85 272	80 137	85 228
		Salaires trimestriels (2)	23 265			4 988
23.20	Raffinage de pétrole	Nbre d'ouvriers	520	512	514	514
		Nbre d'employés	1 460	1 456	1 460	1 467
		Total	1 980	1 968	1 974	1 981
		Nbre d'heures (1)	276 947	304 015	268 176	278 254
		Salaires trimestriels (2)	132 382			30 772
23.30	Elaboration et transformation de matières nucléaires	Nbre d'ouvriers	332	281	289	322
		Nbre d'employés	877	878	879	878
		Total	1 209	1 159	1 168	1 200
		Nbre d'heures (1)	152 371	168 041	150 202	163 787
		Salaires trimestriels (2)	47 403			10 219
27.10	Sidérurgie et fabrication de ferro-alliages (CECA)	Nbre d'ouvriers	13 401			
		Nbre d'employés	5 407			
		Total	18 808			
		Nbre d'heures (1)	2 419 422			
		Salaires trimestriels (2)				
37.10	Récupération de matières métalliques recyclables	Nbre d'ouvriers	1 064	1 079	1 072	1 077
		Nbre d'employés	239	244	240	239
		Total	1 303	1 323	1 312	1 316
		Nbre d'heures (1)	167 832	183 841	170 310	179 927
		Salaires trimestriels (2)	24 621			6 202
37.2	Récupération de matières non métalliques recyclables	Nbre d'ouvriers	2 001	1 847	1 847	1 847
		Nbre d'employés	437	404	407	408
		Total	2 438	2 251	2 254	2 255
		Nbre d'heures (1)	305 049	309 723	289 986	296 062
		Salaires trimestriels (2)	38 407			8 504
37.21	Récupération du papier	Nbre d'ouvriers	500	465	465	452
		Nbre d'employés	102	100	103	103
		Total	602	565	568	555
		Nbre d'heures (1)	79 370	83 494	75 170	77 556
		Salaires trimestriels (2)	9 662			1 980
37.22	Récupération du textile	Nbre d'ouvriers	619	601	596	585
		Nbre d'employés	56	54	55	56
		Total	675	655	651	641
		Nbre d'heures (1)	75 377	82 026	78 453	77 523
		Salaires trimestriels (2)	8 576			2 007
37.23	Récupération des matières chimiques	Nbre d'ouvriers	717	629	627	636
		Nbre d'employés	249	217	216	216
		Total	966	846	843	852
		Nbre d'heures (1)	125 520	118 330	111 229	112 791
		Salaires trimestriels (2)				

(1) Jusque décembre 1998 heures-ouvriers, à partir de janvier 1999 heures prestées par les travailleurs (employés et ouvriers).

(2) Salaires et traitements bruts des travailleurs en 1 000 € (uniquement pour les établissements occupant 20 personnes ou plus sauf pour la construction à partir de 1998).

NON-PRODCOM - Emploi, heures et Salaires

provisoires)

								Code
Avril	Mai	Juin	Juillet	Août	Septembre	Octobre	Novembre	NACE
52	49	48	48	50	47	47	46	10.1A
20	18	21	21	21	21	22	22	
72	67	69	69	71	68	69	68	
8 646	8 054	8 221	5 946	7 557	9 032	9 155	7 789	
1 909	1 920	1 932	1 933	1 911	1 897	1 870	1 865	15.1A
281	280	281	285	279	277	273	274	
2 190	2 200	2 213	2 218	2 190	2 174	2 143	2 139	
276 385	271 407	269 813	259 868	231 703	273 562	287 478	250 130	
		9 912			9 086			
3 584	3 570	3 568	3 573	3 582	3 602	3 631	3 616	15.51
1 921	1 917	1 945	1 941	1 944	1 940	1 948	1 951	
5 505	5 487	5 513	5 514	5 526	5 542	5 579	5 567	
704 170	664 096	664 365	620 167	608 713	709 951	749 315	629 701	
		39 279			34 054			
585	570	567	555	549	545			23.10
67	65	65	69	71	70			
652	635	632	624	620	615			
82 322	83 329	80 030	72 468	67 878	76 275			
		5 623			4 573			
512	518	517						23.20
1 465	1 473	1 471						
1 977	1 991	1 988						
273 237	277 292	267 954						
		33 243						
357	350	337	338	320	320	321	321	23.30
879	879	876	879	877	878	883	884	
1 236	1 229	1 213	1 217	1 197	1 198	1 204	1 205	
153 954	149 776	157 554	118 008	133 437	159 972	168 677	144 800	
		12 629			11 662			
								27.10
1 035	979	966	962	959	961	942	951	37.10
240	225	225	227	222	222	227	226	
1 275	1 204	1 191	1 189	1 181	1 183	1 169	1 177	
175 543	148 464	155 491	136 643	124 169	163 233	169 570	141 501	
		5 904			5 129			
1 843	1 824	1 815	1 799	1 802	1 805	1 812	1 801	37.2
404	399	395	401	407	410	411	414	
2 247	2 223	2 210	2 200	2 209	2 215	2 223	2 215	
292 923	268 529	275 822	225 538	219 303	291 447	302 756	254 526	
		8 448			7 749			
459	455	466	460	473	477	480	478	37.21
104	101	98	104	109	109	108	108	
563	556	564	564	582	586	588	586	
77 039	72 108	73 646	69 726	65 126	81 130	85 274	74 331	
		2 134			1 901			
574	564	549	539	533	535	543	527	37.22
57	55	57	56	55	57	57	59	
631	619	606	595	588	592	600	586	
79 921	70 442	72 552	47 507	52 151	74 229	74 590	64 361	
		2 083			1 733			
638	633	630	630	625	623	621	632	37.23
210	211	208	209	210	211	213	214	
848	844	838	839	835	834	834	846	
108 667	100 185	102 190	85 230	78 382	107 670	113 333	92 505	

NON-PRODCOM - Emploi, heures et Salaires

Emploi, heures et salaires dans certaines branches d'activité (chiffres)

Code NACE	Description		2002	2003		
				Janvier	Février	Mars
		Salaires trimestriels (2)	18 280			4 044
37.24	Recupération des matériaux de construction	Nbre d'ouvriers	164	152	159	174
		Nbre d'employés	29	33	33	33
		Total	193	185	192	207
		Nbre d'heures (1)	24 781	25 873	25 134	28 192
		Salaires trimestriels (2)	1 888			474
40.10	Production et distribution d'électricité	Nbre d'ouvriers	1 166			
		Nbre d'employés	12 832			
		Total	13 999			
		Nbre d'heures (1)	2 171 334			
		Salaires trimestriels (2)	721 434			
40.20	Production et distribution de gaz	Nbre d'ouvriers				
		Nbre d'employés	3 700			
		Total	3 700			
		Nbre d'heures (1)	562 450			
		Salaires trimestriels (2)	189 741			
41	Captage, épuration et distribution d'eau	Nbre d'ouvriers	3 770	3 738	3 738	3 744
		Nbre d'employés	3 481	3 471	3 458	3 469
		Total	7 252	7 209	7 196	7 213
		Nbre d'heures (1)	981 368	1 027 434	994 508	996 807
		Salaires trimestriels (2)	233 518			57 641
45	Construction	Nbre d'ouvriers	103 215	100 298	99 746	101 102
		Nbre d'employés	22 797	22 757	22 726	22 858
		Total	126 013	123 055	122 472	123 960
		Nbre d'heures (1)	14 359 915	12 680 534	13 624 649	16 160 879
		Salaires trimestriels (2)	2 604 193			609 870

(1) Jusque décembre 1998 heures-ouvriers, à partir de janvier 1999 heures prestées par les travailleurs (employés et ouvriers).

(2) Salaires et traitements bruts des travailleurs en 1 000 € (uniquement pour les établissements occupant 20 personnes ou plus sauf pour la construction à partir de 1998).

NON-PRODCOM - Emploi, heures et Salaires

provisoires) - suite et fin

Avril	Mai	Juin	Juillet	Août	Septembre	Octobre	Novembre	Code NACE
		3 730			3 648			
172	172	170	170	171	170	168	164	37.24
33	32	32	32	33	33	33	33	
205	204	202	202	204	203	201	197	
27 296	25 794	27 434	23 075	23 644	28 418	29 559	23 329	
		500			467			40.10
								40.20
3 742	3 734	3 731	3 732	3 727	3 725	3 720	3 712	41
3 478	3 478	3 479	3 474	3 439	3 445	3 454	3 438	
7 220	7 212	7 210	7 206	7 166	7 170	7 174	7 150	
992 520	961 596	967 269	956 404	867 974	1 013 727	1 068 602	920 953	
		60 628			57 354			
101 397	100 556	100 610	99 836	100 659	100 851	100 842	100 146	45
22 860	22 721	22 719	22 880	22 953	23 065	22 909	22 927	
124 257	123 277	123 329	122 716	123 612	123 916	123 751	123 073	
15 375 069	14 344 346	16 007 075	8 942 778	13 309 887	17 175 170	17 013 561	13 509 358	
		711 169			601 988			

Permis de bâtir

Bâtiments résidentiels

	Nombre total de		Volume (en m ³)	Surface (en m ²)		Nombre de bâtiments à un logement
	Bâtiments	Logements		Habitable	Totale	
2000	26.607	42.921	26.581.072	5.115.296	8.814.661	24.444
2001	24.842	41.358	25.558.896	4.878.788	8.509.041	22.578
2002	23.765	41.968	24.922.800	4.487.960	8.286.848	21.441
2002						
Novembre	1.568	3.031	1.745.153	307.246	564.261	1.382
Décembre	1.846	3.470	2.054.072	363.777	673.274	1.621
2003						
Janvier	1.948	3.353	1.919.040	355.223	642.242	1.760
Février	1.826	3.186	1.896.525	336.252	621.001	1.640
Mars	2.236	3.861	2.347.221	417.363	776.565	2.005
Avril	2.266	4.138	2.489.256	441.650	832.625	2.040
Mai	2.082	3.492	2.153.984	385.552	712.478	1.875
Juin	2.255	4.001	2.459.296	427.479	792.311	2.009
Juillet	2.249	3.792	2.451.591	441.923	809.292	2.022
Août	1.887	3.752	2.196.481	395.052	729.198	1.681
Septembre	2.255	3.981	2.280.258	405.917	752.680	2.014
Octobre	2.036	3.604	2.188.365	392.329	730.452	1.820
Novembre	1.759	3.320	1.981.958	355.961	652.512	1.525
Décembre	2.346	4.687	2.797.488	498.141	924.327	2.051

Bâtiments non résidentiels

	Nombre de bâtiments	Volume (en m ³)	Surface totale (en m ²)
2000	6.397	47.623.408	7.610.487
2001	5.493	49.483.504	7.765.165
2002	4.538	34.796.192	5.979.316
2002			
Novembre	261	2.595.727	407.286
Décembre	291	2.221.960	398.473
2003			
Janvier	261	1.811.658	324.786
Février	292	2.738.381	398.775
Mars	300	2.242.342	370.253
Avril	323	2.141.471	453.884
Mai	310	1.929.568	329.857
Juin	327	3.095.800	473.036
Juillet	341	2.192.284	430.576
Août	281	1.625.053	310.728
Septembre	336	3.772.547	551.924
Octobre	376	2.434.583	382.788
Novembre	345	2.755.149	406.028
Décembre	390	2.975.199	515.304

Commencement des travaux

Bâtiments résidentiels

	Nombre total de		Volume (en m ³)	Surface (en m ²)		Nombre de bâtiments à un logement
	Bâtiments	Logements		Habitable	Totale	
2000	26.384	41.320	25.862.620	5.007.497	8.542.489	24.333
2001	25.152	41.843	25.610.233	4.932.879	8.516.399	22.922
2002	22.122	38.122	22.996.210	4.187.661	7.651.291	20.057
2002						
Octobre	2.056	3.673	2.144.226	391.763	714.078	1.851
Novembre	1.645	2.989	1.694.904	313.692	564.590	1.466
Décembre	1.341	2.530	1.472.217	266.447	487.378	1.193
2003						
Janvier	1.601	2.986	1.712.998	309.231	560.751	1.417
Février	1.692	3.149	1.785.433	324.687	588.065	1.500
Mars	2.253	3.650	2.291.509	419.894	761.844	2.036
Avril	2.075	3.601	2.219.861	400.493	730.157	1.889
Mai	1.967	3.116	1.951.965	352.018	644.719	1.795
Juin	1.990	3.286	2.065.607	366.856	679.160	1.802
Juillet	1.406	2.396	1.544.416	267.334	495.962	1.261
Août	1.795	2.906	1.852.201	330.489	609.892	1.623
Septembre	2.217	4.277	2.522.368	447.985	836.019	1.984
Octobre	1.793	3.097	1.880.989	339.460	624.008	1.612
Novembre	1.506	2.696	1.631.723	288.340	542.534	1.337

Bâtiments non résidentiels

	Nombre de bâtiments	Volume (en m ³)	Surface totale (en m ²)
2000	6.271	45.328.434	7.387.260
2001	5.523	47.250.986	7.464.668
2002	4.417	33.278.421	5.629.176
2002			
Octobre	382	3.057.854	502.097
Novembre	306	3.430.325	514.369
Décembre	268	2.188.035	385.950
2003			
Janvier	262	2.195.163	399.836
Février	286	2.203.081	361.335
Mars	316	2.495.186	418.097
Avril	274	1.891.900	326.214
Mai	294	2.332.539	385.880
Juin	292	1.999.584	353.376
Juillet	251	1.622.754	281.477
Août	312	2.490.484	410.289
Septembre	306	3.513.701	489.345
Octobre	278	1.628.271	280.527
Novembre	249	2.018.766	315.400

Services, commerce et transport

Commerce intérieur

Nombre d'entreprises dans le secteur du commerce 2001 et 2002

Code Nace-Bel	Activité	Région de Bxl-			
		Belgique	Capitale	Région flamande	Région wallonne
G	Commerce				
	2001	194.499	21.281	117.583	55.635
	2002	190.375	20.722	115.398	54.255
50	Commerce de véhicules automobiles et de carburant :				
	2001	26.907	2.354	15.474	9.079
	2002	26.492	2.310	15.270	8.912
501, 503, 504	<i>Véhicules automobiles et motocycles, et équipements</i>				
	2001	12.796	1.327	7.610	3.859
	2002	12.792	1.303	7.629	3.860
502	<i>Entretien et réparation de véhicules automobiles</i>				
	2001	11.764	855	6.631	4.278
	2002	11.438	836	6.450	4.152
505	<i>Carburants (détail)</i>				
	2001	2.347	172	1.233	942
	2002	2.262	171	1.191	900
51	Commerce de gros et intermédiaires du commerce :				
	2001	67.312	9.011	42.544	15.757
	2002	65.774	8.572	41.892	15.310
511	<i>Intermédiaires du commerce</i>				
	2001	19.346	2.376	10.887	6.083
	2002	19.105	2.218	10.917	5.970
513	<i>Alimentation</i>				
	2001	8.470	1.094	5.463	1.913
	2002	8.194	1.038	5.322	1.834
514	<i>Biens de consommation non alimentaires</i>				
	2001	15.788	2.998	10.100	2.690
	2002	15.280	2.865	9.832	2.583
516	<i>Équipements industriels</i>				
	2001	8.609	1.271	5.451	1.887
	2002	8.550	1.213	5.467	1.870
512, 515, 517	<i>Produits agricoles bruts et autres commerces de gros</i>				
	2001	15.099	1.272	10.643	3.184
	2002	14.645	1.238	10.354	3.053
52	Commerce de détail :				
	2001	100.280	9.916	59.565	30.799
	2002	98.109	9.840	58.236	30.033
521	<i>Magasins non spécialisés :</i>				
	2001	8.947	1.163	4.881	2.903
	2002	8.677	1.187	4.684	2.806
522 - 525	<i>Magasins spécialisés :</i>				
	2001	80.699	7.731	48.373	24.595
	2002	78.846	7.618	47.259	23.969
5221	Fruits et légumes				
	2001	1.423	52	992	379
	2002	1.364	52	944	368
5222	Viandes				
	2001	5.581	326	3.571	1.684
	2002	5.350	322	3.424	1.604

**Nombre d'entreprises dans le secteur du commerce
2001 et 2002 - suite**

Code Nace-Bel	Activité	Région de Bxl-			
		Belgique	Capitale	Région flamande	Région wallonne
5223	Poissons				
	2001	678	57	526	95
	2002	642	53	499	90
5224	Pain, pâtisserie et confiserie				
	2001	2.788	251	1.641	896
	2002	2.687	257	1.599	831
5225	Boissons				
	2001	1.538	90	888	560
	2002	1.515	89	882	544
5226	Tabac				
	2001	328	21	179	128
	2002	298	19	166	113
5227	Commerces alimentaires				
	2001	2.080	153	1.374	553
	2002	2.045	148	1.364	533
523	Pharmacie, parfumerie et beauté				
	2001	6.477	653	3.691	2.133
	2002	6.444	641	3.682	2.121
5241	Textile				
	2001	5.086	439	3.382	1.265
	2002	4.696	409	3.120	1.167
5242	Habillement				
	2001	8.314	1.040	5.132	2.142
	2002	8.333	1.046	5.129	2.158
5243	Chaussures et articles en cuir				
	2001	2.688	226	1.632	830
	2002	2.601	235	1.576	790
5244	Meubles et équipement du foyer				
	2001	5.210	508	3.104	1.598
	2002	5.147	518	3.036	1.593
5245	Électroménager, radio et télévision				
	2001	4.333	374	2.621	1.338
	2002	4.155	354	2.519	1.282
5246	Quincaillerie, peinture et matériaux de construction				
	2001	2.598	183	1.509	906
	2002	2.526	182	1.464	880
5247	Livres, journaux et papeterie				
	2001	5.592	739	2.951	1.902
	2002	5.474	710	2.894	1.870
5248, 5249	Commerces, n.d.a.				
	2001	21.969	1.902	13.139	6.928
	2002	21.706	1.896	12.989	6.821
5250	Biens d'occasion et antiquités				
	2001	4.016	717	2.041	1.258
	2002	3.863	687	1.972	1.204
526	<i>Hors magasin</i>				
	2001	6.368	661	3.861	1.846
	2002	6.428	684	3.883	1.861
527	<i>Réparation</i>				
	2001	4.266	361	2.450	1.455
	2002	4.158	351	2.410	1.397

Commerce intérieur

Nombre d'entreprises dans le secteur du commerce 2001 et 2002 - suite et fin

		Région de Bxl-			
		Belgique	Capitale	Région flamande	Région wallonne
Code					
Nace-Bel	Activité				
H	Hôtels et restaurants				
	2001	55.041	5.795	33.317	15.929
	2002	54.961	5.829	33.284	15.848
551, 552	Hôtels et autres moyens d'hébergement de courte durée				
	2001	2.877	265	1.526	1.086
	2002	2.899	261	1.554	1.084
553, 555	Restaurants, cantines et traiteurs				
	2001	30.046	3.883	17.814	8.349
	2002	30.604	3.942	18.195	8.287
554	Cafés				
	2001	22.118	1.647	13.977	6.494
	2002	21.458	1.626	13.535	6.297
633	Agences de voyage				
	2001	1.947	385	1.161	401
	2002	1.967	376	1.186	405

Chiffres d'affaires selon les déclarations à la TVA : indices bruts
janvier 2002 à novembre 2003 (base 2000 = 100)

Activité	janv.	fév.	mars	avril	mai	juin	juil.	août	sept.	oct.	nov.	déc.
Ensemble des services (50-74, 80-93)												
2002	98,92	103,23	113,54	115,65	113,01	115,99	107,3	97,58	118,07	125,18	108,39	152,08
2003	113,46	107,33	122,55	121,05	115,19	128,22	112,62	101,5	130,39	129,97	115,11	
Commerce et réparation (50-52)												
2002	95,55	102,92	111,65	117,15	114,35	115,9	105,51	97,65	116,93	120,78	105,52	160,07
2003	108,6	108,26	121,39	116,23	109,31	118,82	107,97	99,31	128,74	127,48	111,3	
Commerce et réparation de véhicules automobiles et de motocycles; commerce de détail de carburant (50)												
2002	93,39	106,42	113,35	144,79	128,63	122,69	102,67	72,2	103,12	108,73	94,72	119,17
2003	97,91	102,73	115,2	109,56	94,8	101,64	81,02	74,19	116,79	114,55	95,17	
Commerce de gros et intermédiaires du commerce, à l'excl. du commerce en véhicules automobiles et motocycles (51)												
2002	97,56	103,57	111,8	112,17	111,26	115,52	105,29	102,75	123,02	125,92	108,45	127,04
2003	110,63	111,12	125,12	118,8	112,1	126,15	114,48	104,14	135,85	131,77	115,88	
Commerce de détail, à l'excl. du commerce en véhicules automobiles et motocycles (52)												
2002	90,44	96,72	109,94	109	110,82	107,67	109,95	106,89	107,45	108,22	101,12	330,6
2003	113,73	103,32	113,59	114,05	115,74	108,93	113,32	109,58	113,35	125,33	111,72	
Hôtels et restaurants (55)												
2002	85,75	91,72	104,14	104,93	113,58	110,71	104,79	108,52	116,47	117,58	104,18	104,73
2003	90,83	92,69	107,22	108,2	119,16	117,11	101,99	117,21	129,16	118,64	107,79	
Transports, entreposage et communications (60-64)												
2002	88,35	92,39	102,66	95,51	100,91	103,08	102,94	95,18	109,4	139,98	99,11	113,83
2003	101,3	98,62	110,24	105,11	101,87	132,6	110	102,25	117,38	115,35	106,92	
Transports terrestres (60)												
2002	91,82	95,66	105,17	104,79	105,9	108,74	99,84	95,35	122,24	112,66	87,58	124,92
2003	87,81	89,64	110,34	110,73	99,25	199,29	100,42	96,02	137,37	121,83	111,11	
Transports par eau (61)												
2002	63,15	111,58	87,77	100,27	88,04	101,14	89,77	84,16	96,92	114,98	84,53	101,58
2003	82,85	100,13	100,9	107,52	105,63	102,96	111,76	100,03	112,12	128,98	110,76	
Transports aériens (62)												
2002	63,15	111,58	87,77	100,27	88,04	101,14	89,77	84,16	55,08	114,98	84,53	101,58
2003	82,85	100,13	100,9	107,52	105,63	102,96	111,76	100,03	58,2	68,06	92,8	
Postes et télécommunications (64)												
2002	111,68	101,73	118,35	109,36	106,14	113,24	112,54	110,18	123,1	285,09	132,23	146,26
2003	135	118,42	118,39	118,23	111,12	125,49	122,84	120,1	124,91	123,98	123,63	
Intermédiation financière (65)												
2002	179,36	106,37	120,14	108,14	92,49	99,76	102,89	76,97	98,43	108,85	84,26	122,21
2003	320,53	105,79	117,81	110,39	95,68	113,59	103,82	74,94	107,75	98,99	95,87	
Immobilier, location et services aux entreprises (70-74)												
2002	117,68	116,31	136,1	128,41	121,44	133,23	118,87	98,07	135,1	134,89	135,57	155,89
2003	121,74	114,43	145,11	162,11	163,08	173,06	138,53	112,55	154,11	159,44	145,06	
Activités immobilières (70)												
2002	86,8	90,72	123,79	117,93	92,81	128,69	124,29	76,17	86,52	135,12	106,24	155,44
2003	103,85	81,48	121,89	111,87	100,75	145,04	116,52	113,44	150,5	151,36	106,01	
Activités informatiques (72)												
2002	104,05	100,3	120,17	109,47	98,54	109,28	102,82	93,82	110,39	107,04	111,82	148,78
2003	99,37	101	113,73	98,47	91,44	106,89	88,98	82,07	102,47	95,3	108,06	
Services collectifs, sociaux et personnels (90-93)												
2002	108,59	102,57	106,84	118,34	104,95	102,13	116,57	106,48	110,72	127,24	117,64	136,67
2003	124,57	96,5	108,87	126,14	102,22	117,38	126,32	105,1	116,46	134,28	109,26	

Commerce intérieur

T2. Chiffres d'affaires des grandes entreprises de distribution : Indices en chaîne hebdomadaires - Base 1995 = 100

T2.1 Grandes entreprises de distribution

Grands magasins à rayons multiples						
	Total	Alimentation	Textiles, habillement & chaussures	Produits d'équipement du ménage	Produits divers	
2000	112	111	112	121	107	
2001	115	114	112	127	109	
2002	120	119	115	135	113	
2002						
Août	119	121	91	132	121	
Septembre	112	111	107	126	102	
Octobre	129	126	133	148	113	
Novembre	120	118	105	132	124	
Décembre	155	149	145	172	163	
2003						
Janvier	125	119	158	144	93	
Février	106	109	88	125	87	
Mars	114	116	100	133	95	
Avril	122	122	120	131	107	
Mai	122	121	112	146	107	
Juin	113	111	107	124	108	
Juillet	124	115	144	143	114	
Août	115	119	84	132	108	
Septembre	114	115	107	134	95	
Octobre	134	130	148	158	108	
Novembre	118	115	104	137	117	
Entreprises à succursales						
	Total	Alimentation	Textiles, habillement & chaussures	Produits d'équipement du ménage	Produits divers	<i>Super- marchés</i> Total
2000	132	127	105	117	171	106
2001	138	133	110	123	176	110
2002	141	140	114	128	172	114
2002						
Août	135	143	85	127	154	121
Septembre	136	131	126	116	161	108
Octobre	147	146	137	118	165	116
Novembre	144	144	111	134	176	112
Décembre	172	162	138	205	216	127
2003						
Janvier	143	139	125	151	161	114
Février	125	132	75	110	149	107
Mars	141	144	114	118	153	118
Avril	147	148	125	112	165	118
Mai	154	153	123	131	187	123
Juin	145	144	110	123	187	118
Juillet	152	146	119	156	200	121
Août	143	150	85	128	179	126
Septembre	145	141	121	127	179	113
Octobre	162	158	151	131	186	123
Novembre	147	145	107	131	197	113

T2. Chiffres d'affaires des grandes entreprises de distribution :

Indices en chaîne hebdomadaires - Base 1995 = 100

T2.2 Autres commerces et total du commerce de détail

	Autres commerces							
	Total	Alimentation	Textiles, habillement & chaussures	Produits d'équipement du ménage	Produits divers			
2000	115	106	120	110	120			
2001	119	107	122	115	128			
2002	119	112	112	111	128			
2002								
Août	110	109	87	102	121			
Septembre	121	120	114	110	129			
Octobre	118	106	114	115	128			
Novembre	114	108	104	110	124			
Décembre	132	125	112	130	145			
2003								
Janvier	120	107	124	104	133			
Février	112	104	85	101	131			
Mars	119	110	114	114	129			
Avril	116	115	108	106	125			
Mai	118	118	104	112	126			
Juin	115	116	100	109	124			
Juillet	118	110	113	117	126			
Août	104	111	81	97	112			
Septembre	117	115	108	109	124			
Octobre	123	111	116	117	134			
Novembre	110	107	93	107	121			
Total du commerce de détail						Voitures neuves		
	Valeur	Quantité	Alimen- tation	Textiles, habillem- ent & chaus- sures	Produits d'équipe- ment du ménage	Produits divers	Valeur	Quantité
2000	121	116	115	129	119	138	159	143
2001	127	119	121	132	125	144	157	137
2002	128	117	125	126	123	144	155	127
2002								
Août	121	111	126	96	115	141	104	85
Septembre	126	115	120	129	119	143	124	103
Octobre	131	119	128	135	125	139	152	123
Novembre	127	115	126	118	125	139	110	89
Décembre	150	137	148	133	152	176	73	59
2003								
Janvier	130	118	124	140	118	153	210	164
Février	119	107	117	92	111	148	176	142
Mars	128	116	126	127	124	141	193	157
Avril	129	116	131	128	116	135	178	141
Mai	131	118	134	122	125	138	155	121
Juin	126	113	127	115	121	136	163	130
Juillet	131	118	128	131	133	141	146	113
Août	119	107	129	90	110	126	119	94
Septembre	127	113	125	124	121	137	140	111
Octobre	137	123	135	139	129	149	167	137
Novembre	124	110	124	107	119	135	121	98
Décembre							104	86

Commerce extérieur

Commerce extérieur en chiffres absolus* - importations et exportations par

	Total général		Europe		Dont Union Européenne*		Afrique	
	Importation	Exportation	Importation	Exportation	Importation	Exportation	Importation	Exportation
	1	2	3	4	5	6	7	8
1999	154,64	168,10	-	-	108,85	128,36	-	-
2000	190,21	203,72	-	-	130,47	151,74	-	-
2002								
février	16,44	17,76	-	-	-	-	-	-
mars	18,13	19,84	-	-	-	-	-	-
avril	17,06	18,41	12,98	14,50	12,03	13,44	0,51	0,32
mai	16,96	18,82	11,68	13,40	9,86	11,26	0,58	0,32
juin	17,04	18,73	11,98	13,46	10,18	11,41	0,52	0,35
juillet	15,80	18,29	11,08	12,94	9,51	10,77	0,51	0,32
août	15,03	15,59	10,47	11,44	9,01	9,40	0,46	0,28
septembre	17,56	19,87	12,74	14,66	10,99	12,35	0,46	0,38
octobre	18,67	20,65	12,93	14,77	11,18	12,38	0,65	0,38
novembre	17,17	18,38	12,23	13,16	10,75	11,00	0,51	0,31
décembre	18,32	18,89	13,42	13,91	11,58	11,98	0,61	0,32
2003								
janvier	16,78	18,13	-	-	-	-	-	-
février	17,06	18,03	12,40	13,37	10,66	11,28	0,49	0,31
mars	18,35	19,66	13,31	15,21	11,42	12,98	0,60	0,30
avril	16,68	18,41	11,61	13,58	9,92	11,51	0,46	0,32
mai	16,18	18,11	-	-	-	-	-	-
juin	17,05	19,04	12,27	14,20	10,46	12,06	0,45	0,29
juillet	15,82	17,77	11,04	13,12	9,49	11,13	0,45	0,31
août	14,18	14,80	10,03	10,91	8,62	9,08	0,38	0,27
septembre	17,56	20,59	12,80	15,36	11,04	13,06	0,39	0,29
octobre	18,63	19,98	13,41	14,79	11,43	12,54	0,47	0,36

Commerce extérieur en chiffres absolus* - importations et exportations par

	France		Pays-Bas		Allemagne		Italie	
	Importation	Exportation	Importation	Exportation	Importation	Exportation	Importation	Exportation
	1	2	3	4	5	6	7	8
2002								
février	-	-	-	-	-	-	-	-
mars	-	-	-	-	-	-	-	-
avril	2,11	3,03	2,74	2,27	2,99	3,21	0,63	1,04
mai	1,92	2,82	2,67	2,25	2,68	3,37	0,65	1,08
juin	2,06	3,04	2,53	2,15	3,02	3,66	0,63	0,94
juillet	2,08	2,91	2,45	2,02	2,75	3,25	0,58	1,01
août	1,57	2,24	2,41	1,93	2,70	3,19	0,42	0,67
septembre	2,11	3,28	2,73	2,29	3,04	4,00	0,66	1,02
octobre	2,34	3,30	2,89	2,40	3,27	3,71	0,84	1,16
novembre	2,21	2,98	2,50	2,03	3,18	3,31	0,56	0,98
décembre	2,53	3,28	2,99	2,30	3,08	3,74	0,74	0,96
2003								
janvier	-	-	-	-	-	-	-	-
février	2,27	3,12	2,82	1,99	3,06	3,42	0,67	1,01
mars	2,47	3,57	3,17	2,26	3,21	4,03	0,72	1,13
avril	2,23	3,12	2,58	2,16	2,84	3,45	0,56	0,98
mai	-	-	-	-	-	-	-	-
juin	2,27	3,34	2,75	2,16	2,85	3,77	0,61	1,04
juillet	2,01	2,99	2,45	1,90	2,78	3,62	0,62	0,97
août	1,66	2,23	2,44	1,69	2,64	3,19	0,51	0,59
septembre	2,23	3,58	2,77	2,52	3,14	4,03	0,59	1,12
octobre	2,53	3,43	3,01	2,35	3,31	3,79	0,61	1,06

(*) Pour de plus amples informations voir l'introduction et les notes explicatives

continents (en milliards d'euros) (chiffres ajustés)

Amérique		Asie		Océanie*				
Importation	Exportation	Importation	Exportation	Importation	Exportation			
9	10	11	12	13	14			
-	-	-	-	-	-	-	-	1999
-	-	-	-	-	-	-	-	2000
-	-	-	-	-	-	-	-	2002
-	-	-	-	-	-	-	-	février
-	-	-	-	-	-	-	-	mars
1,49	1,77	1,96	1,65	0,09	0,11			avril
1,58	1,94	1,99	1,78	0,11	0,11			mai
1,59	1,69	1,88	1,68	0,10	0,10			juin
1,48	1,82	1,82	1,87	0,09	0,15			juillet
1,42	1,54	1,79	1,19	0,10	0,08			août
1,47	1,65	1,91	1,71	0,07	0,11			septembre
1,57	2,23	2,31	1,77	0,09	0,12			octobre
1,48	1,95	1,91	1,60	0,06	0,10			novembre
1,36	1,85	1,82	1,68	0,07	0,11			décembre
-	-	-	-	-	-			2003
-	-	-	-	-	-			janvier
1,28	1,34	1,91	1,76	0,06	0,11			février
1,39	1,41	1,95	1,39	0,04	0,11			mars
1,47	1,62	2,01	1,55	0,07	0,11			avril
-	-	-	-	-	-			mai
1,43	1,56	1,84	1,49	0,08	0,11			juin
1,34	1,40	1,89	1,62	0,09	0,10			juillet
1,22	1,38	1,70	1,11	0,07	0,10			août
1,29	1,82	1,96	1,67	0,08	0,12			septembre
1,46	1,77	2,11	1,62	0,09	0,12			octobre

principaux pays (en milliards d'euros) (chiffres ajustés)

Royaume-Uni		Espagne		Suède*		Etats-Unis		
Importation	Exportation	Importation	Exportation	Importation	Exportation	Importation	Exportation	
9	10	11	12	13	14	15	16	
-	-	-	-	-	-	-	-	2002
-	-	-	-	-	-	-	-	février
-	-	-	-	-	-	-	-	mars
1,23	1,78	0,33	0,66	0,40	0,25	1,05	1,45	avril
1,33	1,73	0,35	0,72	0,36	0,26	1,14	1,58	mai
1,34	1,68	0,30	0,68	0,38	0,22	1,16	1,32	juin
1,21	1,84	0,29	0,65	0,24	0,21	1,08	1,43	juillet
1,08	1,66	0,24	0,50	0,30	0,24	1,06	1,29	août
1,23	1,89	0,30	0,75	0,43	0,26	1,08	1,28	septembre
1,21	1,97	0,35	0,77	0,45	0,28	1,15	1,82	octobre
0,99	1,75	0,33	0,98	0,40	0,28	1,09	1,63	novembre
1,30	1,53	0,33	0,66	0,43	0,24	0,95	1,52	décembre
-	-	-	-	-	-	-	-	2003
-	-	-	-	-	-	-	-	janvier
1,25	1,68	0,34	0,71	0,39	0,26	0,95	1,05	février
1,35	1,77	0,40	0,80	0,43	0,28	1,03	1,09	mars
1,23	1,63	0,31	0,71	0,37	0,31	1,01	1,22	avril
-	-	-	-	-	-	-	-	mai
1,32	1,72	0,33	0,78	0,39	0,26	1,05	1,26	juin
1,23	1,67	0,31	0,73	0,22	0,18	0,95	1,12	juillet
1,01	1,48	0,24	0,58	0,32	0,22	0,84	1,08	août
1,25	1,84	0,33	0,76	0,41	0,30	0,94	1,49	septembre
1,42	1,80	0,35	0,80	0,44	0,29	1,04	1,44	octobre

Commerce extérieur

Commerce extérieur en chiffres absolus* - chiffres totaux (chiffres ajustés)**

	Total général				Commerce intracommunautaire*	
	Importation	Exportation	Solde	% de couverture	Importation	Exportation
	1	2	3	4	5	6
1999	154,64	168,10	13,46	108,7	108,85	128,36
2000	190,21	203,72	13,51	107,1	130,47	151,74
2001						
novembre	15,97	17,09	1,18	107,0	10,98	12,69
décembre	16,49	16,10	-0,40	97,6	12,27	11,94
2002						
janvier	17,53	18,34	0,81	104,6	12,68	13,73
février	16,44	17,76	1,32	108,1	11,72	12,99
mars	18,13	19,84	1,71	109,3	13,11	14,71
avril	17,06	18,41	1,35	107,9	12,03	13,44
mai	16,96	18,82	1,86	110,9	9,86	11,26
juin	17,04	18,72	1,68	109,9	11,98	13,46
juillet	15,80	18,29	2,49	115,8	11,08	12,94
août	15,03	15,59	0,56	103,7	10,47	11,44
septembre	17,56	19,87	2,31	113,2	12,74	14,66
octobre	18,87	20,65	1,78	109,4	12,93	14,77
novembre	17,17	18,38	1,21	107,0	12,23	13,16
décembre	18,32	18,89	0,57	103,1	13,42	13,91
2003						
janvier	16,78	18,13	1,35	108,0	11,63	13,17
février	17,06	18,03	0,97	105,7	12,40	13,37
mars	18,35	19,66	1,31	107,1	13,31	15,21
avril	16,68	18,41	1,73	110,4	11,60	13,58
mai	16,18	18,11	1,93	111,9	11,29	13,74
juin	17,05	19,04	1,99	111,7	12,17	14,31
juillet	15,82	17,77	1,95	112,3	11,04	13,12
août	14,18	14,80	0,62	104,4	10,03	10,91
septembre	17,56	20,59	3,03	117,3	12,80	15,36
octobre	18,63	19,98	1,35	107,2	13,41	17,79

(*) Pour de plus amples informations voir l'introduction et les notes explicatives

(**) Dorénavant, les chiffres du commerce extérieur que calcule l'ICN ne concernent que la Belgique et non plus l'U.E.B.L.

Commerce extérieur

Commerce intracommunautaire*		Commerce extracommunautaire*				
(suite)						
Solde	% de couverture	Importation	Exportation	Solde	% de couverture	
7	8	9	10	11	12	
19,51	117,9	45,79	39,74	-6,05	86,8	1999
21,27	116,3	59,74	52,01	-7,73	87,0	2000
						2001
1,71	115,5	4,97	4,40	-0,58	88,5	novembre
-0,33	97,3	4,22	4,17	-0,06	98,8	décembre
						2002
1,05	108,3	4,86	4,61	-0,24	94,9	janvier
1,27	110,8	4,71	4,76	0,05	101,1	février
1,60	112,2	5,01	5,12	0,11	102,2	mars
1,41	111,7	5,02	4,96	-0,06	98,8	avril
1,40	114,2	5,28	5,41	0,13	102,5	mai
1,48	112,4	5,05	5,26	0,21	104,2	juin
1,86	116,8	4,72	5,35	0,63	113,3	juillet
0,97	109,3	4,56	4,15	-0,41	91,0	août
1,92	115,1	4,82	5,21	0,39	108,1	septembre
1,84	114,2	5,73	5,87	0,14	102,4	octobre
0,93	107,6	4,94	5,21	0,27	105,5	novembre
0,49	103,7	4,89	4,98	0,09	101,8	décembre
						2003
1,54	113,2	5,15	4,95	-0,20	96,1	janvier
0,97	107,8	4,65	4,65	0,00	100,0	février
1,90	114,3	5,04	4,45	-0,59	88,3	mars
1,98	117,1	5,07	4,83	-0,24	95,3	avril
2,45	121,7	4,89	4,37	-0,52	89,4	mai
2,14	117,6	4,88	4,73	-0,15	96,9	juin
2,08	118,8	4,78	4,63	-0,15	96,9	juillet
0,88	108,8	4,15	3,89	-0,26	93,7	août
2,56	120,0	4,75	5,22	0,47	109,9	septembre
4,38	132,7	5,22	5,18	-0,04	99,2	octobre

Transport

Nombre et tonnage des navires de mer entrés (en 1000 tonneaux de jaugeage)

	Tous les ports belges				Anvers	
	Chargé		Sur lest		Chargé	
	Nombre	Tonnage	Nombre	Tonnage	Nombre	Tonnage
	1	2	3	4	5	6
2001	2 161	31 773	526	4 637	686	11 922
2002	2 123	32 686	503	4 573	676	12 091
2002						
février	1 891	28 894	469	3 957	576	10 425
mars	2 228	33 632	527	4 983	712	12 475
avril	2 145	32 096	535	4 724	676	11 796
mai	2 253	33 811	513	4 811	673	12 301
juin	2 234	32 869	507	4 715	716	12 249
juillet	2 260	34 792	498	4 826	747	13 091
août	2 171	33 713	507	4 898	698	12 354
septembre	2 175	33 654	528	4 479	672	12 150
octobre	2 179	34 770	487	4 509	679	12 644
novembre	2 114	33 287	508	4 211	660	11 704
décembre	1 849	30 066	472	4 422	651	12 040
2003						
janvier	1 879	30 124	488	4 148	680	12 849
février	1 923	28 536	500	4 346	660	11 873
mars	2 140	30 744	546	4 752	739	12 587
avril	1 977	30 838	429	4 583	630	11 801
mai	2 000	30 464	438	4 390	620	11 691
juin	1 961	29 189	454	4 386	634	11 562

Nombre et tonnage des navires de mer sortis (en 1000 tonneaux de jaugeage)

	Tous les ports belges				Anvers	
	Chargé		Sur lest		Chargé	
	Nombre	Tonnage	Nombre	Tonnage	Nombre	Tonnage
	1	2	3	4	5	6
2001	1919	28697	580	6528	747	10877
2002	1934	30460	548	6195	744	11580
2002						
février	1773	27307	477	5099	688	10609
mars	2021	31612	575	6305	774	11690
avril	2022	31171	532	5554	772	11957
mai	2038	31469	597	6681	777	11949
juin	1915	30334	526	6010	703	11471
juillet	2045	32763	609	6812	758	12038
août	1948	31351	539	6225	730	11696
septembre	1972	30341	556	6484	732	10968
octobre	1988	31926	518	6054	746	11759
novembre	1942	31683	525	6151	742	11615
décembre	1724	27407	579	6534	764	12032
2003						
janvier	1758	27528	503	6068	715	11553
février	1721	25845	543	5843	667	10804
mars	1892	28466	530	5329	708	11209
avril	1835	29239	575	6059	732	12333
mai	1783	27869	540	5763	698	11792
juin	1779	28069	526	5806	699	11791

(*) Pour de plus amples informations voir l'introduction et les notes explicatives

bruts)*							
Anvers			Gand				
Sur lest			Chargé		Sur lest		
Nombre	Tonnage		Nombre	Tonnage	Nombre	Tonnage	
7	8		9	10	11	12	
351	2 890		151	2 100	74	236	2001
320	2 717		150	2 030	79	266	2002
							2002
308	2 490		136	1 738	70	198	février
310	2 550		150	2 260	96	296	mars
335	2 874		137	1 780	92	283	avril
319	2 918		152	2 243	98	382	mai
341	2 810		120	1 599	47	234	juin
303	2 586		143	1 874	83	204	juillet
321	2 841		167	2 220	80	327	août
342	2 696		137	2 014	82	320	septembre
320	2 682		164	2 055	64	251	octobre
329	2 606		173	2 313	71	247	novembre
300	2 901		177	2 319	82	242	décembre
							2003
311	2 386		162	1 892	90	287	janvier
302	2 345		169	2 101	81	250	février
299	2 285		174	2 207	85	300	mars
232	2 444		154	2 388	72	303	avril
244	2 257		164	2 145	79	306	mai
267	2 470		154	1 877	78	291	juin

bruts)*							
Anvers			Gand				
Sur lest			Chargé		Sur lest		
Nombre	Tonnage		Nombre	Tonnage	Nombre	Tonnage	
7	8		9	10	11	12	
287	3823		113	941	114	1390	2001
275	3360		120	994	110	1290	2002
							2002
240	3202		111	914	93	968	février
282	3558		143	1088	103	1533	mars
266	3077		134	1007	103	1082	avril
300	3570		138	1128	114	1467	mai
275	3167		85	978	79	884	juin
314	3475		110	841	114	1228	juillet
290	3605		128	1116	121	1358	août
266	3515		122	968	100	1256	septembre
248	3160		108	1070	119	1371	octobre
269	3166		117	1045	125	1370	novembre
272	3169		120	907	138	1616	décembre
							2003
293	3489		134	1056	130	1353	janvier
287	3265		120	921	127	1395	février
296	3185		134	1112	133	1440	mars
322	3393		112	1134	113	1190	avril
312	3284		130	1154	114	1401	mai
294	3556		118	1016	111	1045	juin

Transport

Répartition du transport par voie navigable selon les exportations, les importations

	Exportations		Importations		Transit
	Tonnes	tkm	Tonnes	tkm	Tonnes
	1	2	3	4	5
2000	3177	123	4470	246	309
2001	3128	126	4960	261	309
2001					
février	3432	131	5315	259	375
mars	2855	119	5226	286	436
avril	2956	118	5029	261	356
mai	3140	131	5007	260	393
juin	3133	138	4992	259	386
juillet	3012	114	4427	240	367
août	3188	121	4832	259	263
septembre	3091	127	4884	250	290
octobre	3476	145	5232	279	352
novembre	3325	138	4932	266	291
décembre	2631	99	4791	245	245
2002					
janvier	3253	125	4610	255	288
février	2893	107	4244	238	281
mars	3454	124	5108	276	373
avril	3442	129	5026	284	385
mai	3595	130	5161	285	414
juin	3411	129	4882	277	387
juillet	3459	118	5149	284	416
août	3462	129	5107	281	261
septembre	3639	162	5283	294	258

, le transit et le trafic intérieur (en 1 000 tonnes et 1 000 000 tkm)*

Transit (suite)		Trafic intérieur		Total		
tkm	Tonnes	tkm	Tonnes	tkm	Tonnes	
6	7	8	9	10		
41	2123	199	10079	609		2000
45	2284	213	10713	644		2001(*)
						2001
49	2131	200	11254	639		février
57	2171	203	10687	665		mars
47	2177	200	10518	626		avril
51	2346	225	10888	668		mai
48	2329	225	10841	669		juin
46	2040	191	9846	592		juillet
33	2348	212	10631	625		août
40	2388	227	10652	644		septembre
48	2518	230	11580	704		octobre
39	2374	226	10921	669		novembre
33	2349	207	10016	583		décembre
						2002(*)
39	2369	222	10520	641		janvier
41	1895	178	9313	563		février
51	2418	231	11352	682		mars
52	2424	224	11278	689		avril
54	2311	212	11482	680		mai
49	2321	210	11002	665		juin
53	2415	208	11439	663		juillet
33	2731	252	11561	695		août
35	2833	261	12011	753		septembre

Transport

Activité dans les différents bassins navigables (en 1 000 000 tkm)*

	Bassin de l'Escaut maritime (longueur:306,7 km)	Canaux de la Campine (longueur 329,3 km)	Canaux brabançons (longueur 130,4 km)	Meuse et Sambre (longueur 238,5 km)
	1	2	3	4
2000	147	260	28	60
2001	151	265	30	58
2001				
février	159	254	29	57
mars	151	278	33	57
avril	147	253	31	54
mai	146	285	25	65
juin	146	274	33	65
juillet	139	234	27	53
août	148	260	30	58
septembre	153	267	32	58
octobre	165	287	34	68
novembre	156	276	29	69
décembre	149	243	28	45
2002				
janvier	154	273	29	50
février	145	232	27	43
mars	168	282	35	56
avril	163	282	32	65
mai	165	272	35	62
juin	158	269	36	62
juillet	188	270	31	52
août	173	299	32	67
septembre	177	325	37	75

Activité des chemins de fer belges

	Trafic de voyageurs		Transport de marchandises (wagons complets) (en 1 000 000 tkm)	
	Nombre de voyageurs (x 1000) (1)	Nombre de voyageurs- km (x 1000000) (1)	Trafic intérieur	Importations
	1	2	3	4
2001	13357	670	155	157
2002	13745	687	160	177
2002				
septembre	14308	713	150	159
octobre	15491	745	169	188
novembre	14619	692	155	145
décembre	14180	680	155	162
2003				
janvier	14053	659	116	159
février	14150	666	170	139
mars	15168	723	186	138
avril	13517	667	138	161
mai	14684	704	101	227
juin	13380	665	149	139
juillet	12403	690	278	159
août	11673	661	142	146
septembre	14434	714	156	181
octobre	15869	762	180	197
novembre	14925	697	151	178

(*) pour plus d'amples informations voir l'introduction et les notes explicatives

(1) chiffres provisoires pour 2003

Bassin du Haut-Escaut (longueur 327,7 km)	Centre et Borinage (longueur 92,6 km)	Bassin de l'Yser et Côte (longueur 144,4 km)	Total	
5	6	7	8	
108	6	1	609	2000
133	6	1	644	2001(2)
				2001
133	7	1	639	février
140	7	1	665	mars
133	7	1	626	avril
139	7	1	668	mai
145	6	1	669	juin
132	6	1	592	juillet
123	5	1	625	août
127	6	1	644	septembre
142	7	1	704	octobre
133	6	1	669	novembre
114	5	1	583	décembre
				2002(2)
129	5	1	641	janvier
111	4	1	563	février
135	5	1	682	mars
141	5	1	689	avril
142	4	1	680	mai
135	3	1	665	juin
137	3	1	663	juillet
120	3	1	695	août
133	6	1	753	septembre

Transport de marchandises - suite (wagons complets) (en 1 000 000 tkm)

Exportations	Transit	Total	
5	6	7	
246	19	577	2001
246	23	606	2002
			2002
248	10	565	septembre
266	43	666	octobre
226	27	553	novembre
227	32	576	décembre
			2003
226	12	513	janvier
255	13	578	février
244	13	580	mars
258	60	618	avril
233	23	584	mai
225	18	530	juin
300	19	756	juillet
213	11	512	août
292	12	641	septembre
323	27	728	octobre
273	11	613	novembre

Activité de l'aéroport Bruxelles National (évolution dans le temps) (1)

	Nombre de vols		Nombre de passagers		Marchandises (2) (3) (ton)	
	au départ	à l'arrivée	au départ	à l'arrivée	au départ	à l'arrivée
1998	138565	138457	9308198	9173699	303971	281621
1999	145944	145637	10052252	9972780
2000	152552	152428	10867076	10771389	332590	290775
2001	143403	143373	9895186	9785629	305323	254675
2002	118782	118814	7308884	7101671	275848	235577
2003	115662	115710	7690239	7504965	301611	278125

2003

janvier	9047	9035	450857	465552	21979	20622
février	8580	8574	478630	450402	23050	22127
mars	9582	9571	550813	560249	26259	25490
avril	9563	9515	663839	609463	24599	24454
mai	9923	9957	673510	648197	23969	22724
juin	10079	10007	741264	700829	24422	22095
juillet	10617	10544	893492	756188	25055	21016
août	10100	10186	762930	856487	22484	19599
septembre	10241	10270	731339	754872	24220	22360
octobre	10260	10276	693048	681712	27520	24959
novembre	9155	9230	525931	549600	30699	26903
décembre	8515	8545	524586	471414	27353	25776

2004

janvier	8793	8801	452122	469008	23535	22933
février						
mars						
avril						
mai						
juin						
juillet						
août						
septembre						
octobre						
novembre						
décembre						

(1) Trafic commercial seulement

(2) Seulement le fret

(3) Pour 2002 et 2003 le fret + courrier

Véhicules à moteur, mis en circulation

Véhicules à moteur neufs

	Voitures	Autobus et autocars	Véhicules pour le transport de marchandises	Tracteurs agricoles	Autres tracteurs	Total	Motos
	1	2	3	4	5	6	7
2002	39403	90	4444	285	387	44608	1796
2003	38598	75	4677	282	402	44033	1856
2003							
janvier	50556	90	5978	273	646	57543	1020
février	43901	79	5295	278	393	49946	1843
mars	48572	119	5971	383	519	55564	2646
avril	43899	82	6170	406	524	51081	3194
mai	37532	63	4908	322	412	43237	2839
juin	40357	112	4600	315	393	45777	2773
juillet	35489	53	4330	346	277	40495	2665
août	29027	47	3387	278	351	33090	1970
septembre	34485	20	4074	259	455	39293	1492
octobre	42598	69	4657	243	444	48011	959
novembre	30306	91	3693	140	267	34497	519
décembre	26451	71	3062	144	137	29865	347
2004							
janvier	47460	84	6048	277	729	54598	1252

Véhicules à moteur d'occasion

	Voitures	Autobus et autocars	Véhicules pour le transport de marchandises	Tracteurs agricoles	Autres tracteurs	Total
	8	9	10	11	12	13
2002	57345	72	6413	506	363	64698
2003	55631	91	6684	523	361	63289
2003						
janvier	57888	104	7297	497	456	66242
février	54091	81	7097	511	317	62097
mars	59098	115	7390	641	403	67647
avril	58962	96	7365	644	387	67454
mai	55433	81	6621	577	364	63076
juin	60403	75	7112	566	346	68502
juillet	60721	55	6679	617	354	68426
août	48440	132	5125	453	288	54438
septembre	57981	79	6657	496	406	65619
octobre	60258	108	7377	485	471	68699
novembre	47312	51	5717	230	384	53694
décembre	46980	112	5776	400	304	53572
2004						
janvier	54846	105	7363	520	446	63280

(*) Pour de plus amples informations voir l'introduction et les notes explicatives

Tourisme et hôtellerie

Nombre de nuitées des touristes en Belgique (en milliers)*

	selon la région de destination			
	Total	Région de Bruxelles- Capitale	Région flamande	Région wallonne
	1	2	3	4
2000	29215,3	4496,9	17862,7	6855,8
2001	28693,9	4418,6	17364,5	6910,8
2002	29092,5	4686,4	17586,8	6819,4
2002				
mars	1877,1	382,3	1136,8	358,0
avril	2281,1	415,9	1394,8	470,5
mai	2767,6	445,3	1659,4	662,9
juin	2390,8	398,0	1492,5	500,3
juillet	4703,5	376,9	2912,6	1414,0
août	4393,3	425,6	2769,5	1198,3
septembre	2321,5	448,2	1405,6	467,7
octobre	2297,0	438,2	1367,5	491,2
novembre	1715,4	398,6	960,5	356,3
décembre	1540,7	352,1	850,7	337,9
2003				
janvier	1150,8	275,4	676,2	199,2
février	1445,7	321,4	846,8	277,5
mars	1794,4	387,5	1065,0	341,9
avril	2399,5	394,4	1483,0	522,1
mai	2560,9	435,9	1493,6	631,4
juin	2508,4	395,9	1495,9	616,6
juillet	4688,3	358,7	2858,9	1470,7

Nombre d'arrivées de touristes en Belgique (en milliers)*

	selon la région de destination			
	Total	Région de Bruxelles- Capitale	Région flamande	Région wallonne
	1	2	3	4
2000	10723,9	2381,8	6004,7	2337,4
2001	10806,6	2340,3	6059,9	2406,9
2002	11067,8	2468,2	6168,7	2430,8
2002				
mars	849,6	195,6	485,7	168,3
avril	947,0	215,4	544,9	186,7
mai	1131,6	233,6	635,7	262,3
juin	953,0	206,3	537,5	209,2
juillet	1242,4	205,3	712,9	324,2
août	1261,8	223,8	726,0	312,1
septembre	985,6	234,9	544,0	206,7
octobre	967,9	233,1	525,5	209,4
novembre	798,2	211,6	419,9	166,8
décembre	691,5	192,4	356,2	142,8
2003				
janvier	528,1	149,7	285,1	93,3
février	679,5	174,5	370,2	134,7
mars	787,8	203,1	433,7	151,0
avril	957,5	206,6	546,8	204,2
mai	1052,6	219,7	583,2	249,7
juin	1016,4	210,7	561,9	243,7
juillet	1223,6	191,6	697,8	334,2

(*) Pour de plus amples informations voir l'introduction et les notes explicatives

selon le pays de résidence habituelle

Belgique	France	Pays-Bas	Royaume-Uni	Allemagne	Etats-Unis	
5	6	7	8	9	10	
13689,2	1584,7	4826,4	2492,9	2315,4	738,2	2000
13320,6	1573,6	4911,2	2647,1	2192,7	692,3	2001
13189,2	1702,7	5030,4	2645,1	2228,2	664,6	2002
2002						
761,2	124,8	247,4	225,7	196,3	54,8	mars
1048,5	173,6	298,1	221,1	155,1	65,1	avril
1131,4	165,3	563,5	229,9	250,5	75,7	mai
984,4	133,3	393,9	259,6	221,5	72,1	juin
2654,3	148,3	971,5	233,8	260,2	64,9	juillet
2302,2	179,5	847,3	300,8	281,3	56,6	août
949,7	146,3	344,4	243,1	204,9	67,1	septembre
891,3	143,9	375,4	254,8	242,1	59,5	octobre
753,1	126,0	216,9	200,9	104,7	42,5	novembre
609,4	110,7	284,9	198,3	91,9	32,3	décembre
2003						
422,1	101,8	198,3	102,3	102,8	35,1	janvier
550,6	170,1	225,0	152,3	91,7	36,3	février
796,4	119,7	252,8	189,9	124,5	47,6	mars
1113,9	174,0	319,7	226,7	213	53,5	avril
1065,3	161,9	504,1	238,8	194,5	58,2	mai
1052,0	146,0	465,7	208,7	254,5	64,7	juin
2577,4	166,9	1106,4	221,3	194,4	56,1	juillet

selon le pays de résidence habituelle

Belgique	France	Pays-Bas	Royaume-Uni	Allemagne	Etats-Unis	
5	6	7	8	9	10	
4266,5	837,5	1572,1	1198,1	816,2	348,0	2000
4355,1	835,1	1654,0	1253,6	782,6	326,0	2001
4343,9	908,6	1681,5	1250,2	815,5	301,3	2002
2002						
337,2	71,3	111,7	105,8	71,5	24,3	mars
374,7	89,4	127,0	105,9	62,9	29,2	avril
431,9	93,6	188,3	116,6	97,2	33,9	mai
345,3	74,1	146,7	117,0	78,3	34,7	juin
537,6	74,3	223,7	110,2	82,7	30,0	juillet
521,5	86,5	205,9	129,2	88,6	25,6	août
364,5	78,7	134,8	121,6	81,8	29,7	septembre
361,4	81,2	139,9	117,5	80,7	26,7	octobre
328,1	71,2	103,8	94,9	47,8	18,9	novembre
259,3	64,4	112,8	94,6	39,3	15,2	décembre
2003						
192,2	53,9	82,4	53,0	39,2	15,7	janvier
267,0	76,9	96,6	75,8	96,6	15,7	février
328,7	67,3	102,0	91,4	50,5	22,1	mars
393,4	88,5	130,4	99,9	74,3	23,4	avril
413,6	89,3	182,8	110,0	78,0	25,6	mai
386,3	83,2	171,1	105,0	92,0	30,3	juin
532,5	80,6	242,6	100,9	70,7	26,2	juillet

Notes explicatives

Territoire et environnement

Air

Émissions atmosphériques de COVNM

Col. 1

Le total n'est pas égal à la somme des sources ; toutes les sources ne sont pas reprises.

Col. 1 à 7

Composés organiques volatils non méthaniques (ou COVNM) : e.a. vapeur d'essence et carburants dans les gaz d'échappement des véhicules et différents combustibles ou solvants (éthane, éthylène, acétylène, propane, propène, butanes, butènes, butadiène, pentanes, pentènes, isoprène, hexanes, heptane, octanes, benzène, toluène, éthylbenzène, xylènes, triméthylbenzènes, formaldéhyde).

Émissions atmosphériques de CO₂

Méthode IPCC de référence. A partir de 1990, calculs SPF économie (administration de l'énergie). Avant 1990 : calculs Eurostat et estimations INS par application de la tendance observée chez Hecq et al (1990).

Émissions atmosphériques de N₂O

Pour 1979 à 1988, la source est Hecq, W., Kestemont, B., Dupierreux, JM et Vander Eycken, H., 1990, « Politique énergétique et environnement, une comparaison entre les pays-Bas et la Belgique », rapport final, ULB, Bruxelles, 200 pp.
Après 1989, la source est l'EMEP (chiffres officiels belges corrigés par les experts de l'EMEP).

Concentration moyenne de polluants dans l'air

Col. 1 à 3

Dans les 5 stations de mesure sélectionnées par CELINE pour estimer ces séries, les concentrations moyennes de SO₂, de NO₂ et de particules étaient en 1985 respectivement de 46, 54 et 103 µg/m³.

Déchets

Les déchets municipaux sont les déchets collectés par ou pour les communes. Ils incluent notamment des déchets de PMEs.

Col. 1 à 7

Source : Estimations de l'INS sur base de sources administratives diverses

Déchets municipaux, taux de recyclage

Col. 8 et 9

Consommation apparente = production + importation – exportation.

Population et ménages

Mouvement de la population

Source : Registre national (à partir de 1988).

Col. 4 et 5

Pour l'année 1981, y compris les corrections (- 13 364) opérées à l'occasion du recensement du 1^{er} mars 1981.

Pour l'année 1988, y compris les corrections (+ 37 717) opérées à l'occasion du passage des chiffres basés sur les déclarations des communes à ceux du Registre national.

A partir de 1989, y compris le solde d'opérations de l'année précédente qui n'avaient pas encore été comptabilisées par le Registre national au moment où il a transmis le fichier du mouvement de cette année-là à l'I.N.S. (- 3 676 en 1989; + 501 en 1990 ; + 313 en 1991 ; + 492 en 1992 ; + 147 en 1993). Pour l'année 1991, y compris les corrections (- 12 161) opérées à l'occasion du recensement du 1^{er} mars 1991.

Société

Emploi

Enquête sur les forces de travail

Présentation

L'objectif principal de l'**enquête sur les forces de travail** est de ventiler la population en âge de travailler (15 ans et plus) en trois groupes (actifs occupés, chômeurs et inactifs) conformément aux définitions du Bureau international du travail (BIT), et de fournir des données sur chacune de ces catégories. Cette référence aux critères internationaux se justifie par un souci de comparabilité entre pays : l'EFT belge s'inscrit dans le cadre des enquêtes coordonnées par l'Office statistique des Communautés européennes (Eurostat).

Notre enquête par sondage auprès des ménages couvre toute la population qui réside sur le territoire national. Les personnes tirées au sort sont interrogées à leur domicile par un délégué de l'INS et classées sur la base d'informations aussi objectives que possible. Le questionnaire porte principalement sur leur activité au cours d'une semaine dite de référence; cette semaine est mobile depuis janvier 1999 (auparavant, l'EFT était organisée au printemps). En outre, depuis avril 1999, les ménages interviewés sont à nouveau interrogés brièvement trois mois plus tard, par courrier ou par téléphone; les résultats de cette "seconde interrogation" seront pris en compte pour établir les chiffres annuels à partir de 2000.

L'EFT se situe ainsi à la croisée des statistiques démographiques (en s'intéressant aux ménages, eux-mêmes composés d'individus) et économiques (en étudiant la contribution de chaque travailleur à la production).

Concepts

Les principales définitions du BIT sont les suivantes :

- Emploi

Les personnes ayant un emploi (autrement dit, les "actifs occupés") sont celles qui, au cours de la semaine de référence, ont effectué un travail (d'une durée d'une heure au moins, même sans contrat formel) contre rémunération ou en vue d'un bénéfice, ou n'ont pas travaillé mais occupaient un emploi dont elles étaient temporairement absentes (maladie, vacances, ...). Ainsi, le pensionné qui travaille quelques heures pour arrondir ses revenus, l'étudiante qui a fait une soirée de baby-sitting ou la personne ayant travaillé en ALE durant la semaine de référence sont comptabilisés dans l'emploi.

- Chômage

Les "chômeurs au sens du BIT" comprennent toutes les personnes qui au cours de la semaine de référence étaient sans travail, à la recherche d'un emploi (c'est-à-dire qui avaient effectué des démarches actives au cours des 4 semaines précédant l'interview) et disponibles pour commencer à travailler (dans un délai de deux semaines). Ce statut est indépendant d'une indemnisation éventuelle par l'ONEm.

- Inactivité

La "population inactive" regroupe les autres personnes, dont les enfants de moins de 15 ans, notamment : celles s'occupant exclusivement de leur ménage (homme ou femme au foyer), les travailleurs bénévoles (pour une institution humanitaire par exemple), les étudiants et les pensionnés (pour autant qu'ils n'exercent pas la moindre activité rémunérée). Cette définition est en accord avec l'optique des Comptes nationaux, qui ne prennent pas en considération le travail non rémunéré, domestique ou autre, dans le calcul du Produit national brut.

Les deux premiers groupes ("emploi" : les actifs occupés, et "chômage" : les actifs inoccupés) forment les "**forces de travail**" ou la "**population active totale**", c'est-à-dire l'ensemble des personnes qui travaillent ou sont prêtes à travailler.

Pour la définition de la notion durée du travail par ouvrier et employé, voir Bulletin de Statistique, n°1, janvier 1969, p. 20.

Durée hebdomadaire du travail dans l'industrie

Pour la définition de la notion durée du travail par ouvrier et employé, voir Bulletin de Statistique, n°1, janvier 1969, p. 20.

Il y a lieu de remarquer que dans ce tableau les fractions d'heures sont indiquées suivant le système décimal.

Col. 1, 4 et 10

Non compris les charbonnages et la sidérurgie.

Col. 2, 5 et 11

Non compris la sidérurgie.

Grèves

Le nombre de conflits, d'établissements impliqués dans une grève, de grévistes et de chômeurs forcés est compté dans le mois ou l'année au cours desquels les conflits ont débuté. Par contre, le nombre de journées perdues est le nombre total des journées effectivement perdues au cours du mois ou de l'année étant donné qu'un conflit peut s'échelonner sur plusieurs mois.

Les données concernant le deuxième semestre de 1993, ainsi que la moyenne de l'année, ne sont pas disponibles.

Nombre de chômeurs

Source : Office national de l'emploi.

Col. 1 à 3

Statistique des chômeurs complets indemnisés, inscrits comme demandeurs d'emploi dans les bureaux de placement à la fin du mois.

En vertu de l'A.R. du 29 décembre 1984 (M.B. du 18 janvier 1985), certains chômeurs âgés peuvent être dispensés, à leur demande, de l'inscription comme demandeur d'emploi sans perdre le bénéfice des allocations de chômage.

A partir du mois d'avril 1985, ces chômeurs complets indemnisés, n'étant plus inscrits comme demandeurs d'emploi, ne sont plus repris statistiquement parmi les autres chômeurs complets indemnisés.

Col. 4

Moyenne journalière du nombre total des chômeurs partiels aussi bien pour les données annuelles que pour les données mensuelles. Il s'agit du chômage temporaire pour raisons économiques, climatiques et autres.

Col. 5 à 7

Taux de chômage indemnisé calculés sur la base des assurés contre le chômage.

Col. 8 à 10

Depuis janvier 1985 et suivant le concept C.E., les pourcentages de chômage sont calculés sur le total des chômeurs complets indemnisés, des autres chômeurs inscrits obligatoirement (inoccupés) et des demandeurs d'emploi livrés (inoccupés)

Niveau de vie

Revenus des personnes physiques

Cette statistique a été établie par dépouillement des enrôlements à l'impôt des personnes physiques, pour l'exercice d'imposition 2000, effectués jusqu'à juin 2001. Il s'agit donc des revenus réalisés dans le courant de l'année 1999 tant en Belgique qu'à l'étranger, y compris les revenus étrangers exonérés.

L'élément de base de cette statistique est le revenu total net imposable.

Revenu moyen par déclaration

Quotient du revenu total net imposable et nombre total de déclarations.

Revenu médian

Revenu attaché à la déclaration se situant au centre de la série, les déclarations ayant été classées par ordre de grandeur du revenu.

Taux d'imposition au niveau communal

Quotient de l'impôt total et du revenu total net imposable par commune.

Santé

Accidents de la circulation

Col. 1 et 6

Décédés sur place ou avant admission à l'hôpital.

Col. 4

A partir du 1^{er} janvier 1973, les collisions entre plus de deux usagers sont aussi considérées comme un seul accident.

Col. 5

Total des tués mentionnés à la colonne 6 et des blessés (Colonnes 7 et 8) qui sont décédés dans les 30 jours suivant l'accident.

Économie et finances

Indices de la production 1995 = 100

Indices de la Production : Méthodologie sommaire

1. Définitions

L'indice de la production mesure idéalement, sur base mensuelle, la valeur ajoutée au coût des facteurs, exprimée comme un indice de volume de Laspeyres. En pratique, cet indicateur idéal ne peut être calculé qu'approximativement par l'intermédiaire de données en input (mise en œuvre de matière premières, d'énergie ou de travail) ou de données en output (production en quantités, production en valeur déflatée ou livraisons en valeur déflatée, de tous les produits ou d'une sélection de ceux-ci). L'indice de la production est le plus important des indicateurs conjoncturels. Il a deux fonctions importantes :

- le suivi du cycle conjoncturel, aussi rapidement et minutieusement que possible, et surtout la détection précoce des points de retournement.
- l'enregistrement de l'évolution de la production, sur des longues périodes, avec autant de détails que possible.

Pour concilier au mieux les objectifs contradictoires de rapidité, d'une part, de qualité et d'exhaustivité des données, d'autre part, un indice provisoire est calculé aussi rapidement que possible (dans un délai d'un mois et 15 jours calendaires), si nécessaire sur des données incomplètes et de façon plutôt générale. Par après, en principe dans les 3 mois et 15 jours calendaires, un indice définitif peut être basé sur des données complètes et bien vérifiées, au niveau de toutes les activités et de toutes les régions.

2. Sortes d'indices de la production.

Tous les indices sont exprimés par rapport à une année de base (à présent : 1995) qui est actualisée tous les cinq ans.

- Activités. L'indice de la production est calculé pour l'ensemble et pour les sous-activités des industries extractives, de l'industrie manufacturière, de l'électricité, gaz et eau et de la construction ; ce qui représente, au total, l'ensemble de l'industrie. Des indices de la production sont disponibles à un niveau très détaillé (p.ex. pour Condiments, assaisonnements et sauces) ; des indices pour les grands regroupements industriels (biens intermédiaires, biens d'investissement, biens de consommation durables et non durables) sont également calculés. Vous trouverez les tableaux détaillés par activité dans notre publication mensuelle « La Conjoncture » Régions. En plus des indices de la production pour la Belgique, des indices régionaux sont calculés pour la Flandre, la Wallonie et Bruxelles. Les tableaux sont également publiés dans « La Conjoncture »
- Types d'indices. A partir des indices bruts non corrigés sont calculés successivement des indices par jour ouvrable (après élimination des effets de la durée et de la composition inégale des mois), des indices désaisonnalisés (variations saisonnières enlevées en plus) et des tendances (aussi sans les variations accidentelles, ne laissant que la tendance fondamentale de la conjoncture).

3. Méthodes de calcul.

L'information de base pour calculer les indices de la production est cherchée dans les enquêtes mensuelles de l'I.N.S., qui rassemblent les données d'environ onze mille unités locales d'activité économique. Elles sont complétées, si nécessaire, par des données provenant de sources administratives ou autres, pour ainsi couvrir l'industrie entière.

Le choix de l'information de base à utiliser pour le calcul d'une activité donnée, dépend de la nature de l'activité et de la disponibilité des données. Cela conduit à 4 possibilités, par ordre décroissant de préférence : la valeur déflatée de la production, l'input en quantités de matières premières, la valeur déflatée des livraisons ou les heures prestées ; la valeur déflatée des livraisons étant utilisée le plus souvent. L'indice de la production est un indice en chaîne du type Laspeyres. En premier lieu, un indice élémentaire (année précédente = 100) est calculé : pour une activité élémentaire, l'information de base du mois de calcul est divisée par la moyenne de l'année précédente. Ensuite des agrégats (année précédente = 100) sont calculés par le biais de coefficients de pondération. En multipliant tous ces indices (année précédente = 100) par la moyenne correspondante de l'année précédente en année de base 1995 = 100, ils sont ainsi transformés en indices bruts (1995 = 100). Finalement, ces indices bruts donnent, après élimination des composants divers par le programme de calcul TRAMO/SEATS, respectivement des indices par jour ouvrable (1995 = 100), des indices désaisonnalisés (1995 = 100) et des tendances (1995 = 100). Les pondérations pour agréger les indices élémentaires (année précédente = 100) doivent refléter fidèlement les valeurs ajoutées des activités diverses de l'année précédente. Chaque année elles sont recalculées d'après les valeurs ajoutées les plus récentes des différentes activités pour la Belgique et les trois régions. L'adaptation annuelle des pondérations permet de suivre de très près les changements structurels de l'industrie.

4. Diffusion.

Chaque mois, l'Unité des Indicateurs Conjoncturels rédige un communiqué de presse en français, néerlandais, anglais et allemand concernant les derniers indices de la production. Il est envoyé gratuitement, pour la plupart par e-mail, à la presse et à d'autres intéressés.

La dernière version se retrouve aussi sur le website de l'I.N.S.

(http://statbel.fgov.be/production_fr.htm).

Beaucoup plus de détails, pour la Belgique ainsi que pour les régions, peuvent être fournis sur papier ou électroniquement, contre paiement. Demandez nos tarifs. Les indices de la production sont également publiés à un niveau plus détaillé dans les publications de l'I.N.S.

5. Contact

Toute question supplémentaire peut être adressée à l'Unité des Indicateurs Conjoncturels de l'Institut national de statistique : Rue de Louvain 44, B-1000 Bruxelles tél. +(32)(0)2/548 65 71 ou +(32)(0)2/548 65 94 fax +(32)(0)2/548 65 72

Indices de l'évolution du chiffre d'affaires

Indices de l'évolution selon les déclarations mensuelles à la T.V.A. 1985 = 100 ; voir note explicative relative aux col. 29 à 34 de l'aperçu général.

Prix

Indices des prix à la production industrielle ; les chiffres concernant les deux derniers mois sont toujours des chiffres provisoires.

Indice des prix à la consommation

Un nouvel indice des prix à la consommation est entré en vigueur au 1^{er} janvier 1998. Il s'agit d'une révision pour améliorer et actualiser le précédent indice.

L'année 1996 est retenue comme période de référence.

Les indices des prix à la consommation ont été calculés par le Ministère des Affaires économiques, Administration de la Politique Commerciale (Service de l'Indice). L'indice des prix reflète l'évolution du niveau des prix et permis de définir le taux d'inflation. Le calcul se fait sur la base des prix de 481

produits, qui constituent le « panier de l'indice ». Les pondérations des produits sont déterminées, notamment à partir de l'enquête I.N.S. sur les budgets ménages qui relève les comportements consommatoires de la population belge. 40 produits ont été enlevés du précédent panier (notamment, les abonnements à la télévision payante, les chaussures de tennis, les pizzas, corn flakes, hamburgers, huîtres, fours à micro-ondes, imprimantes à laser, Go Pass de la S.N.C.B., préservatifs, ...) Dans ce groupe-ci se trouvent des produits qui ont été scindés (d'où les tickets aux matches de football, par exemple). En outre, pour des raisons méthodologiques, quelques modifications ont été apportées au calcul. C'est ainsi que – pour se conformer aux exigences d'Eurostat- l'on ne prend plus en compte les intérêts hypothécaires (toutefois, les frais de notaire pour contracter un emprunt hypothécaire entrent toujours en ligne de compte) et que l'on ne tient plus compte du prix plein des médicaments mais uniquement de la partie non remboursée par les mutuelles (le ticket modérateur).

Col. 1

Le Conseil National du Travail a adopté la formule de conversion suivante pour passer de l'ancien au nouvel indice : un point de l'ancien indice = 0,8148 point de l'indice nouveau.

Col. 2

1 point de l'indice sur base 1996 = 1,2273 point de l'indice sur base 1988.

Col. 3

1 point de l'indice sur base 1981 = 1,5401 point de l'indice sur base juillet 1974 – juin 1975.

Col. 4

Pour calculer cet indice, communément appelé indice santé, 4 postes ont été retirés de l'indice général à la consommation, c'est-à-dire le tabac, l'alcool, l'essence et le diesel ainsi que l'impact de la cotisation énergétique instaurée pour financer l'opération Maribel-bis.

Col. 5

1 point de l'ancien indice = 0,8294 point de l'indice nouveau.

Finances publiques

Rendement des impôts

Source : Ministère des Finances.

A l'exclusion des additionnels, des droits cédés et des recettes fiscales affectées.

Situation de trésorerie

Source : Ministère des finances.

A partir de janvier 1991 : seulement le budget national.

Col. 1, 2 et 3

A partir de janvier 1991 : le total des opérations courantes et le capital.

Col. 5

Les « autres opérations » comprennent les dépenses pour charges du passé, le solde des fonds des tiers et des opérations de trésorerie, l'évolution du compte ordinaire du Trésor auprès de la B.N.B., les différences d'émission et d'amortissement, la contre-valeur du produit d'emprunt au profit de l'office de la navigation et de l'agglomération bruxelloise, ainsi que la contre-valeur de certains amortissements hors-budget.

Situation de la dette publique

Source : Ministère des Finances.

Col. 2 et 5

A partir du 1.1.1993, y compris les dettes de la SNSN (Société nationale pour la restructuration des secteurs nationaux) et de la SOCOBESOM (Société de coopération à la Reconversion d'Entreprises) reprises par l'Etat en vertu de la loi du 30.12.1992 portant des dispositions sociales et diverses, pour un montant e 4,35 milliards d'EUR.

Col. 4, 7 et 10

Le montant des dettes en monnaies étrangères est calculé sur base des cours de change au dernier jour boursier du mois.

Col. 6, 7 et 8

Certificats de trésorerie de plus d'un an.

Col.9, 10 et 11

Certificats de trésorerie à un an ou moins.

Bourses**Activités à la bourse de Bruxelles****Col. 1 à 7**

Source : Bulletin mensuel des statistiques, publié par la Commission de la Bourse de Bruxelles

Agriculture et activités assimilées

Agriculture

Les chiffres mensuels sont provisoires ; les corrections sont possibles jusqu'à l'année (t -2).

Nombre d'animaux de boucherie abattus

Les chiffres annuels sont une moyenne arithmétique des chiffres trimestriels.

Évolution des prix des produits agricoles et horticoles

Source : C.E.A. – Ministère des Classes moyennes et de l'Agriculture.

Moyenne des prix des produits agricoles relevés sur les marchés régulateurs du pays. Il s'agit de prix aux producteurs, taxes non comprises.

Col. 1 à 7 et 9 à 19

Le prix de l'année est la moyenne arithmétique des prix mensuels.

Col. 18

Prix payés par les laiteries au producteur, lait contenant 36 g de matière grasse au litre et 33,5 g de protéines au litre (réfrigéré).

Col. 22 à 39

Le prix de l'année est le prix moyen des ventes de l'année.

Indice des prix d'achat des moyens de production en agriculture et en horticulture

Source : C.E.A. – Ministère des Classes moyennes et de l'Agriculture.

Pêche

Les chiffres annuels sont une moyenne arithmétique des 12 mois.

Industrie et construction

Production industrielle en chiffres absolus PRODCOM

Le 1^{er} janvier 1994 marque un tournant dans l'établissement des statistiques mensuelles de la production industrielle. Jusqu'en 1993, il existait une statistique mensuelle spécifique pour la plupart des secteurs. La nomenclature de marchandises utilisée était une liste empirique de produits par branche d'activité. Depuis l'achèvement du marché unique au 1^{er} janvier 1993, on assiste à une demande accrue de résultats comparables au plan international. On veut pouvoir coupler les données relatives à la production à celles du commerce extérieur. Ceci nous a menés à l'enquête PRODCOM.

Sont assujetties à Prodcum la plupart des entreprises industrielles occupant au moins 10 personnes ou dont le chiffre d'affaires atteint 100 millions de BEF et certaines autres entreprises ayant une activité industrielle accessoire occupant au moins 20 travailleurs.

La liste Prodcum, nouvelle nomenclature des statistiques de la production, comporte quelque 5.700 produits industriels, essentiellement des marchandises, mais également un certain nombre de services industriels. Chaque rubrique de la liste Prodcum est désignée par un code à huit chiffres. Les quatre premiers chiffres correspondent à une classe de la NACE-rév.1. L'on a pu établir ainsi une correspondance entre produits et activités. De plus, les rubriques de la liste Prodcum se composent d'articles ou de groupes d'articles de la nomenclature combinée.

L'enquête s'effectue au niveau de l'unité locale. Si plusieurs activités sont exercées dans une unité locale, on remplit une déclaration par activité, c'est-à-dire par division (2 chiffres) de la NACE-rév.1. Outre les données relatives à la production (la quantité et la valeur des livraisons), on demande également des données sur l'emploi et le volume de travail.

Les résultats des derniers mois sont provisoires, car l'INS est encore confronté à un faible pourcentage de non-réponses.

Les différences importantes constatées dans certains secteurs entre décembre et janvier sont en partie dues à la mise à jour annuelle du fichier des déclarants Prodcum.

Autres statistiques mensuelles de la production industrielle (non-prodcum)

Pour diverses raisons, les statistiques de certains secteurs (énergie, récupération, distribution d'eau, abattoirs, laiteries, sidérurgie) sont encore collectées selon l'ancien système.

Le nombre de variables collectées varie d'une statistique à l'autre. Une statistique mensuelle spécifique existe uniquement pour le coke, le pétrole, l'eau, la construction ainsi que pour certains secteurs tels que la sidérurgie, le gaz et l'électricité, dont la collecte des données est effectuée par les fédérations.

Pour les autres secteurs (abattoirs, laiteries, traitement des combustibles nucléaires et récupération de métaux, de textile, de papier et de produits chimiques), il existe des données sur le personnel et le chiffre d'affaires. En outre, il existe d'autres statistiques spécifiques pour les abattoirs et les laiteries dans la section des statistiques agricoles.

PRODCOM – valeur de la production industrielle

Valeur de la production industrielle = Valeur des livraisons y compris les traitements et services industriels et le travail à façon fourni à l'étranger.

Nace 15

Non compris les abattoirs et les laiteries.

Nace 27

Non compris la sidérurgie et la fabrication de ferro-alliages (CECA).

Chiffres d'affaires dans certaines activités NON-PRODCOM

Branches d'activités : référence à la nomenclature d'activités NACE-BEL : divisions (2 chiffres)

Nace 15

Comprend uniquement les abattoirs (établissements occupant 10 ouvriers ou plus) et les laiteries (établissements occupant 10 ouvriers ou plus)

Nace 23

Comprend la cokéfaction (pas de seuil), le raffinage de pétrole (pas de seuil) et le traitement des combustibles nucléaires (établissements occupant 10 ouvriers ou plus).

Nace 37

Etablissements occupant 10 ouvriers ou plus.

Nace 40

Comprend uniquement la production et la distribution d'électricité (pas de seuil) et de gaz (pas de seuil).

Nace 41

Pas de seuil

Quantités produites dans certaines activités NON-PRODCOM

Col. 1 à 9

Source : Groupement de la Sidérurgie

Col.1

Fonte ferro-manganèse exclue

Col.3

Y compris coils pour relaminage à froid ou pour découpage (tôles ou feuillards à chaud ex-coils).

Col.9

Ces renseignements complètent ceux des produits plats mais ne s'ajoutent pas à ces derniers.

Emploi

Répartition de l'emploi dans l'industrie selon l'activité principale de l'établissement, pour les entreprises assujetties à l'enquête PRODCOM (A) ou aux autres enquêtes (B).

Nace 10

B Comprend uniquement la fabrication des agglomérés de houille (pas de seuil) et la récupération de charbon des terrils (établissements occupant 10 ouvriers ou plus). Le nombre d'employés et d'ouvriers pour cette activité est confidentiel.

Nace 15

A Non compris les abattoirs et les laiteries.

B Comprend uniquement les abattoirs (établissements occupant 10 ouvriers ou plus) et les laiteries (établissements occupant 10 ouvriers ou plus).

Nace 23

B Comprend la cokéfaction (pas de seuil), le raffinage de pétrole (pas de seuil) et le traitement des combustibles nucléaires (établissements occupant 10 ouvriers ou plus).

Nace 27

- A Non compris la sidérurgie et la fabrication de ferro-alliages (CECA)
- B Comprend uniquement la sidérurgie et la fabrication de ferro-alliages (CECA) (pas de seuil).

Nace 37

- B Etablissements occupant 10 ouvriers ou plus.

Nace 40

- B Comprend uniquement la production et la distribution d'électricité (pas de seuil) et de gaz (pas de seuil).

Nace 41

- B Pas de seuil.

Nace 45

- B Entreprises occupant 10 personnes ou plus.

Permis de bâtir

Tout chiffre annuel est la somme des chiffres mensuels correspondants.

Évolution réelle

Ces données tiennent compte de la date officielle de la délivrance du permis de bâtir ou de la date effective du début des travaux. Comme certaines communes remplissent ou renvoient tardivement nos formulaires et que leur traitement peut également prendre un certain temps, ces chiffres sont provisoires pour les 2 dernières années (ou 24 mois). Pour cette raison, les chiffres récents doivent être interprétés avec prudence. Pour le moment, l'I.N.S. publie uniquement ces chiffres bruts, non-redressés (dans les colonnes « Évolution réelle »). Le calcul de séries redressées est en préparation.

Évolution d'après le mois d'enregistrement par l'I.N.S.

Ces données tiennent compte de la date du traitement des formulaires par l'I.N.S.. Ces séries ont été créées afin d'apporter une solution au renvoi tardif des formulaires par les communes. Elles sont souvent surestimées ou sous-estimées par rapport aux chiffres réels et ne peuvent donc servir qu'à indiquer une tendance générale.

Définitions des termes utilisés

Permis de bâtir : dans le cadre d'un projet de construction ou de transformation, un permis de bâtir est délivré, en conformité avec la réglementation en matière de bâtisse.

Bâtiment : l'unité statistique de base. Elle comprend, outre la construction principale, les annexes et dépendances formant avec cette construction un ensemble situé sur une même parcelle de terrain. La statistique belge distingue les bâtiments d'après leur usage : les bâtiments résidentiels sont ceux destinés exclusivement ou principalement (c'est-à-dire sur plus de 50 % de leur superficie) à l'habitation ; tous les autres sont non résidentiels.

Logement : la maison ou une partie de la maison, destinée à l'habitation d'un ménage ou utilisée à cette fin.

Logements et

bâtiments commencés : les logements et bâtiments commencés sont ceux pour lesquels les premières opérations sont effectuées sur le chantier, après préparation et établissement des plans (livraison sur le chantier de matériaux et d'outillage, mise en route des terrassements, etc...).

Services, commerce et transports

Commerce intérieur

Indice du chiffre d'affaires

Les indices des grandes entreprises de distribution sont calculés sur base de relevés exhaustifs.

Col. 1 à 5

Les colonnes portant sur le chiffre d'affaires réalisé par les coopératives ont été supprimées. Pour des raisons de confidentialité, les données des coopératives ont été ajoutées depuis 1995 à celles des entreprises de commerce de détail disposant de plus de cinq points de vente.

Col. 11

Il s'agit des petites et moyennes entreprises de supermarchés à libre service complet ou partiel.

Col. 18

Indice de valeur divisé par l'indice général des prix à la consommation, dont on a éliminé les services.

Commerce extérieur

Source : jusqu'en 1994, Institut national de Statistique, à partir de 1995, Institut des comptes nationaux. Les résultats sont élaborés selon le régime du commerce spécial. Les importations comprennent toutes les marchandises qui entrent pour mise en consommation, et celles ayant trait au trafic de perfectionnement actif et passif (y compris les sorties d'entrepôt pour importation, mais non les entrées en entrepôt). Les exportations comprennent toutes les marchandises qui sortent avec destination définitive et celles ayant trait au trafic de perfectionnement actif et passif. Le transit – sous quelque forme que ce soit – n'est pas compris dans les résultats.

Les résultats concernent la Belgique. Les premières versions des chiffres publiés sont des résultats provisoires, ils sont améliorés au fur et à mesure de l'état d'avancement des contrôles sur les données peu fiables.

Le commerce avec les pays-tiers (appelé commerce extra communautaire) est observé sur base des documents douaniers. Le commerce avec les Etats-Membres de l'Union européenne (appelé commerce intracommunautaire) est observé au moyen du système Intrastat, auquel plus de 28.000 entreprises participent directement. Ce système concerne les entreprises qui, sur base annuelle, enregistrent plus de 104.115EUR en arrivées et/ou expéditions avec les Etats-Membres de l'Union européenne.

La comparaison entre les résultats enregistrés (partiels) et ceux de l'Administration de la TVA (sur l'ensemble) conduit à des résultats ajustés. Cet ajustement compense les pertes d'informations dues au seuil d'enregistrement et à l'absence de réponse de certaines entreprises interrogées. Toutefois, on ne publie pas de résultats ajustés dans le tableau subdivisé selon les grandes catégories économiques (CGCE).

Pour les importations extracommunautaires (pays-tiers), il s'agit toujours du pays d'origine, sauf lorsque ce dernier est un Etat-Membre de l'UE, auquel cas le pays de provenance est retenu. Pour les arrivées intracommunautaires, le pays partenaire est toujours l'Etat-Membre de provenance. A

l'exportation/expédition, un seul pays est considéré, à savoir le pays de destination.

La valeur des marchandises est le prix à la frontière. Elle est constituée, tant à l'importation qu'à l'exportation, par le prix de vente hors usine des marchandises, majoré des coûts de transport et d'assurance jusqu'à la frontière, mais à l'exclusion des taxes et subventions. A l'exportation, il s'agit donc du prix FAB, c'est-à-dire sans les coûts de transport et d'assurance pour le trajet effectué à l'étranger, tandis qu'à l'importation, il s'agit du prix CAF, comprenant effectivement les coûts de

transport et d'assurance pour le trajet effectué à l'étranger. Pour le trafic de perfectionnement et les réparations, la valeur à déclarer est établie avec la valeur des marchandises incluse.

Commerce extérieur en chiffres absolus

Tout chiffre annuel est la somme des chiffres mensuels correspondants.

Importations et exportations par continent

Col. 1 à 29

La différence entre le total général et la somme des continents s'explique par le fait que la première donnée contient également les rubriques suivantes : provisions de bord, soutage, haute mer (pétrole), pays indéterminés, entrepôt, institutions internationales et pays confidentiels.

Col. 5 et 6

Y compris l'Autriche, la Suède et la Finlande (Etats-Membres de l'UE à partir du 01.01.1995, déjà repris dans les chiffres de 1994).

Col. 13 et 14

Australie, Nouvelle-Zélande et Océanie.

Chiffres totaux (chiffres ajustés)

A partir de janvier 1997, une modification de la réglementation administrative entraîne, dans les importations extra communautaires, l'incorporation de certains flux de marchandises précédemment enregistrés comme du transit.

Col. 4, 8 et 12

Le taux de couverture est le résultat, multiplié par 100, du quotient obtenu en divisant la valeur des exportations par celle des importations.

Col. 5 à 8

Y compris l'Autriche, la Suède et la Finlande (Etats-Membres de l'UE à partir du 01.01.1995, déjà repris dans les chiffres de 1994).

Transport

Nombre et tonnage des navires de mer entrés

Source : Jusqu'en 1981 les administrations portuaires. A partir de 1982, une déclaration générale à l'entrée des navires.

Nombre et tonnage des navires de mer sortis

Source : jusqu'en 1981 les administrations portuaires. A partir de 1992, une déclaration générale à la sortie des navires.

Transport par voie navigable

La régionalisation et la disparition des frontières à l'intérieur de l'Europe ont entraîné un changement dans la méthode de traitement à partir du 1^{er} janvier 1993. Les données traitées selon cette nouvelle méthode ne sont pas encore disponibles.

Activité dans les différents bassins navigables

Total des mouvements dans le bassin, que ce soient les départs, les arrivées, le trafic intérieur ou le transit. Longueur des voies navigables à partir du 1^{er} janvier 1982.

La longueur des bassins de l'Escaut maritime, de la Meuse et Sambre, du Haut Escaut, du Centre et Borinage et de l'Yser et Côte diffère légèrement de leur longueur officielle. En effet, pour permettre le traitement par ordinateur, certains tronçons de voies navigables ont été ajoutés à une autre voie navigable que celle à laquelle ils appartiennent.

Activité des chemins de fer belges

Col. 1 et 2

Deux voyages ont été comptés pour les billets aller et retour (S.N.C.B.). Pour les détenteurs d'un abonnement, un nombre forfaitaire de voyages variant dans le temps et selon le type d'abonnement a été pris en considération. Pour certains voyageurs bénéficiant de prix réduits, on a également calculé un nombre forfaitaire de voyages.

Activité de l'aérodrome de Bruxelles National

Col.1 à 6

Trafic commercial.

Col. 5 et 6

A partir de l'année 1989, seulement le fret.

Tourisme et hôtellerie

Le nombre de nuitées comprend également celles dans les campings.

A partir de 1992, les nuitées dans les campings résidentiels et dans les villas et appartements ne sont plus incluses dans les chiffres.

Tout chiffre annuel est la somme des chiffres mensuels correspondants.

Informations

Où trouver l'information de l'I.N.S. ?

Dans cinq grandes villes du pays, l'I.N.S. met à la disposition du public :

- ◇ Des annuaires et des publications spécialisées ainsi qu'une sélection de disquettes et de cédéroms.
- ◇ Une salle de lecture où il est possible de consulter les publications de l'I.N.S., d'autres ministères ou d'institutions belges et internationales.

Toutes nos bibliothèques sont accessibles les jours ouvrables de 9h à 12h et de 13h à 16h.

Bruxelles

Rue de Louvain 44, 1000 Bruxelles
tél. 02/548 63 65 – 02/548 63 66 fax 02/548 63 67
courriel : info@statbel.fgov.be

Train (B) : Gare Centrale ou Congrès
Métro (M) : ligne 1A et 1B, station Parc ou Arts-Loi
ligne 2, station Arts-Loi ou Madou
Tram-Bus : 92, 93, 94 arrêt Parc
65, 66 arrêt Presse
29, 63 arrêt Congrès
Parking (P) : Cité administrative (payant)

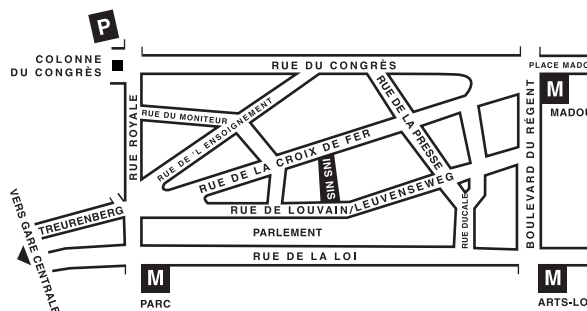

Anvers

Italiëlei 124 - bus 85, 2000 Antwerpen
tél. 03/229 07 00 fax 03/233 28 30
courriel : info.antwerpen@statbel.fgov.be

Train (B) : Centraal Station
Métro (M) : arrêt Opera
Tram-Bus : accès facile (Fr. Rooseveltplaats)



Charleroi

Tour Biarent, Bd Audent 14/5, 6000 Charleroi
tél. 071/27.44.14 fax 071/27.44.19
e-mail : info.charleroi@statbel.mineco.fgov.be

Train (B) : Charleroi Sud, 20 min depuis la gare (Place Buisset, Rue du Collège, place Charles II, bd Tirou, rue de la Montagne)
Bus : arrêt Tirou
Autoroute : petite ceinture de Charleroi - sortie Gare du Sud
Parking (P) : payant face à l'INS

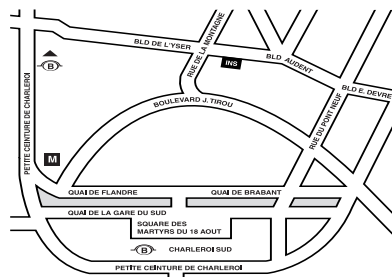

Gand

Coupure rechts 620, 9000 Gent
tél. 09/267.27.00 fax 09/267.27.29
courriel : info.gent@statbel.fgov.be

Train (B) : Gent St. Pieters
Tram-Bus : 40, 43 arrêt Theresianenstraat
Autoroute : accès aisé par autoroute E40 (sortie N° 13 - Gent - West/Drongen)
Parking (P) : au long de la "Coupure Rechts"

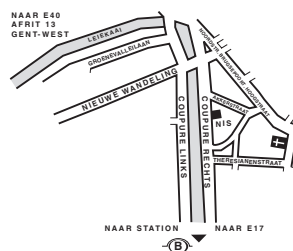

Liège

Bd de la Sauvenière 73-75, 4000 Liège
tél. 04/223.84.11 fax 04/222 49 94
courriel : info.liege@statbel.fgov.be

Train (B) : Gare des Guillemins ©ou Gare du Palais
Tram-Bus : (Guillemins) 1 et 4 arrêt Sauvenière
Parking (P) : Neujean (à 20 m - même trottoir)
Mercure (en face)



L'I.N.S. diffuse de nombreux produits qui donnent une image chiffrée de la réalité socio-économique belge.

Ces produits, repris dans notre catalogue, sont disponibles auprès de nos centres régionaux ou auprès de notre service de Documentation - vente de Bruxelles. Notre catalogue vous sera envoyé sur simple demande. (voir adresses ci-contre).

Vous trouverez également un extrait de nos données, ainsi que la liste de nos publications sur notre site Internet : <http://statbel.fgov.be>

Publications générales

Communiqué hebdomadaire

Chaque semaine, l'INS vous donne la primeur des dernières statistiques disponibles dans les domaines suivants : Territoire et environnement ; Population ; Société ; Économie et finances ; Agriculture ; Industrie ; Services, commerce et transport.

Chiffres-clés

L'INS explore notre territoire sous ses aspects les plus divers : le climat, l'environnement, la population, la vie sociale, l'économie, les finances, l'agriculture, l'industrie, le transport, la société de l'information... Chiffres-clés 2001 est une brochure gratuite de 32 pages, en couleurs, de format réduit. Vous y trouverez une sélection de la rubrique Statistiques de notre site Internet brochant une vue singulière de l'information statistique disponible en Belgique. Les tableaux sont éclairés par des graphiques et des cartogrammes.

Quelques autres publications

Publications générales

Annuaire de statistiques régionales

Territoire et environnement

Statistique de l'occupation du sol (**disquette**)
Aperçu Environnement - *Annuelle*

Population

Mouvement de la population - *Annuelle*
Perspectives de population 2000/2050

Société

Enquête sur les budgets des ménages - *Annuelle*
Causes de décès - *Annuelle*

Économie et finances

Vente de biens immobiliers - *Annuelle*
La conjoncture - *Mensuelle*

Agriculture

Recensement agricole et horticole
au 15 mai - *Annuelle*

Industrie

Production industrielle et construction - *Mensuelle*

Commerce, services et transports

Statistiques mensuelles du transport - *Mensuelle*
Commerce intérieur - *Annuelle*



Statistique et
Information économique

Achévé d'imprimer
par l'imprimerie de l'INS
B-1000 Bruxelles
Février 2004