

Bulletin de statistique

**Aperçu mensuel de la vie
économique et sociale**

L'Institut national de statistique propose des informations impartiales à un prix abordable.

Les informations sont diffusées conformément à la loi, notamment pour ce qui concerne leur confidentialité.

Nous classons les statistiques en huit domaines :

Généralités	Économie et finances
Territoire et environnement	Agriculture et activités assimilées
Population	Industrie
Société	Services, commerce et transports

Tous droits de traduction, d'adaptation, de reproduction par tous procédés, y compris la photographie et le microfilm sont soumis à autorisation préalable de l'Institut national de statistique.

Toutefois, la citation de courts extraits, à titre explicatif ou justificatif, dans un article, un compte-rendu ou un livre, est autorisée moyennant indication claire et précise de la source.

Éditeur responsable : Hans D'Hondt



Statistique et
Information économique

©2003, INSTITUT NATIONAL DE STATISTIQUE *éditeur*

B-1000 Bruxelles – 44 rue de Louvain

Bulletin de Statistique

Aperçu mensuel de la vie économique et sociale

N° 6

Séries mises à jour jusqu'au 30 juin 2003

Sommaire

Introduction

- Introduction 3

Territoire et environnement

- Nature 6
- Qualité de l'air 9
- Déchets 10

Population et ménages

- Mouvement de la population 12
- Mouvement d'état civil 12

Société

- Emploi : durée de travail 16
- Emploi : grèves 16
- Emploi : chômage 18
- Niveau de vie : indices des salaires conventionnels 20
- Santé : nombre d'accidents de la circulation 22

Économie et finances

- Indicateurs conjoncturels : entrées de commandes 24
- Indicateurs conjoncturels : production 25
- Indicateurs conjoncturels : prix à la production 26
- Indicateurs conjoncturels : prix à la production pour le marché intérieur 27
- Indicateurs conjoncturels : prix à la production – marchés extérieurs 28
- Indicateurs conjoncturels : prix à la consommation 29
- Indicateurs conjoncturels : salariés 30
- Indicateurs conjoncturels : heures travaillées 31
- Indicateurs conjoncturels : masse salariale 32
- Faillites 33
- Finances publiques : dette publique et trésorerie 34
- Finances publiques : rendement des impôts 36
- Finances publiques : bourses 38

Agriculture et activités assimilées

- Animaux abattus	42
- Prix agricoles.....	46
- Pêche	52

Industrie et construction

- PRODCOM – livraisons par activité	56
- NON-PRODCOM – chiffres d'affaires	58
- NON-PRODCOM – quantités produites	60
- PRODCOM – emploi, heures et salaires	62
- NON-PRODCOM – emploi, heures et salaires	66
- Permis de bâtir et commencement des travaux	70

Services, commerce et transport

- Commerce intérieur : nombre de commerces.....	74
- Commerce intérieur : indice du chiffre d'affaires.....	78
- Commerce extérieur	80
- Transport maritime et navigation intérieure.....	84
- Transport par chemin de fer	88
- Transport aérien	90
- Transport : nouvelles immatriculations	91
- Tourisme et hôtellerie.....	92

Notes explicatives

- Notes	97
---------------	----

Introduction

Introduction

Cette publication donne un aperçu des principaux domaines de la vie socio-économique en Belgique.

Les statistiques reprises dans ce Bulletin de statistique couvrent 7 domaines :

- ◆ Territoire et environnement
- ◆ Population et ménages
- ◆ Société
- ◆ Économie et finances
- ◆ Agriculture et activités assimilées
- ◆ Industrie et construction
- ◆ Services, commerce et transports

Chaque domaine sera illustré par un certain nombre de tableaux, de graphiques ou de cartes relatifs aux thèmes cités dans la table des matières.

Pour des raisons pratiques, nous avons rassemblé à la fin du « Bulletin de statistique », sous le titre « Notes explicatives », toutes les notes méthodologiques et annotations se rapportant aux tableaux.

Si pour un tableau donné, on renvoie à ces notes, un astérisque (*) est placé soit en regard du titre (pour des remarques plus générales), soit en regard du numéro de colonne (pour des remarques plus spécifiques). Les notes explicatives reprennent la dénomination du domaine du titre et le numéro de tableau et de colonne, suivi de la note s'y rapportant.

Généralités

Sauf mention contraire, les chiffres relatifs à une année déterminée sont des moyennes mensuelles ou trimestrielles.

Les données trimestrielles et semestrielles sont inscrites en regard du dernier mois considéré. Les chiffres provisoires ne sont pas signalés. Comme par la suite, ceux-ci seront remplacés par des chiffres définitifs, il est toujours conseillé de se référer à la dernière édition du Bulletin.

Territoire et environnement

Pollution de l'air

Émissions atmosphériques de SO₂ (en 1 000 t)

	Total	Routier	Centrales électriques	Combustion industrielle	Autres combustion	Procédés industriels	Divers
1980	828	12	320
1981	712	..	280
1982	694	12	275
1983	560	12	190
1984	500	..	165
1985	400	15	125	122	64	73	1
1986	377	..	115
1987	367	..	113
1988	354	..	109
1989	325	..	94
1990	371	16	99	160	41	52	3
1991	333	16	94	140	46	34	3
1992	318	16	87	146	43	23	3
1993	296	17	82	137	44	11	5
1994	253	19	82	77	34	39	2
1995	246	18	81	88	35	21	3
1996	240	13	73	93	41	17	3
1997	221	6	64	95	36	18	2
1998	212	6	60	81	36	14	15
1999	187

Émissions atmosphériques de NO_x (en 1 000 t)

	Total	Routier	Centrales électriques	Combustion industrielle	Autres combustion	Procédés industriels	Divers
1980	442	..	95
1981	402	..	81
1982	381	..	77
1983	351	..	60
1984	343	..	57
1985	325	..	45	39	19	28	194
1986	317	..	47
1987	331	..	40
1988	345	..	45
1989	357
1990	339	157	60	79	20	16	7
1991	335	167	60	68	22	11	7
1992	343	175	58	72	21	9	8
1993	341	178	55	72	22	6	8
1994	342	179	58	73	20	5	7
1995	336	172	54	73	21	9	7
1996	316	151	51	73	24	8	9
1997	306	150	46	74	21	8	7
1998	314	147	46	71	21	8	21
1999	291

Émissions atmosphériques de particules (en 1 000 t)

	Total	Routier	Centrales électriques	Combustion industrielle	Autres combustion	Procédés industriels	Divers
1990	24	3	7	3	5	5	1
1994	27	8	4	5	4	6	0

Source : OCDE

Émissions atmosphériques de CO (en 1 000 t)

	Total	Routier	Centrales électriques	Combustion industrielle	Autres combustion	Procédés industriels	Divers
1990	1112	459	3	399	87	146	18
1994	1054	468	2	332	97	143	12
1995	1032	445	2	330	82	160	13
1996	1009	425	3	342	95	139	5
1997	948	408	3	323	79	130	5
1998	967	396	2	298	80	119	72
1999	944

Source : EMEP

Émissions atmosphériques de COVM (en 1 000 t)

	Total	Routier	Centrales électriques	Combustion industrielle	Autres combustion	Procédés industriels	Solvants
1985	..	185	3	13	17	29	82
1990	354	123	0	5	8	51	99
1991	313	110	0	3	8	37	93
1992	313	114	0	4	8	37	87
1993	311	113	1	3	8	36	88
1994	305	113	1	3	8	35	82
1995	294	107	1	3	8	34	81
1996	274	86	1	3	9	34	79
1997	270	84	1	3	8	33	78
1998	277	81	1	3	8	33	78
1999	271

Source : EMEP

Pollution de l'air

Émissions atmosphériques

	NMVOs	CH ₄	CO ₂	CO	N ₂ O*	NH ₃
	1000 t	1000 t	mio t	1000 t	1000 t	1000 t
1979	134	..	39	..
1980	127	..	38	..
1981	117	..	35	..
1982	113	..	33	..
1983	103	..	29	..
1984	104	..	29	..
1985	105	..	26	89
1986	106	..	26	..
1987	106	..	26	..
1988	107	..	27	..
1989	110
1990	354	589	109	1112	31	107
1991	313	593	117	..	31	93
1992	313	591	117	..	30	92
1993	311	599	113	..	31	97
1994	305	597	117	1054	35	96
1995	294	597	117	1032	36	97
1996	274	601	125	1009	37	99
1997	270	586	123	948	33	99
1998	277	593	123	967	34	102
1999	271	585	..	944	34	103

Source : EMEP (<http://www.emep.int>); *Hecq & al. (1990) pour 1979-1988

Émissions atmosphériques de métaux lourds (en t)

	Pb	Hg	Cd	As	Cr	Cu	Ni	Se	Zn
1994	325	6	4	5	27	46	53	23	242
1995	336	5	6	6	48	56	47	19	287
1996	297	6	5	5	32	33	58	8	220
1997	285	4	6	4	28	30	49	8	176

Source : EMEP (<http://www.emep.int>)

Concentration moyenne de polluants dans l'air (1985 = 100)

	SO ₂	NO ₂	Particules
1980	109	98	102
1981	115	96	108
1982	93	100	87
1983	102	98	98
1984	122	111	108
1985	100	100	100
1986	93	89	82
1987	65	89	71
1988	61	98	81
1989	59	96	80
1990	57	94	79
1991	54	85	70
1992	57	78	68
1993	52	63	63
1994	48	76	64
1995	52	78	78
1996	46	83	78
1997	37	81	80
1998	37	76	70
1999	28	80	68
2000	24	74	65
2001	24	74	68

Évolution des concentrations moyennes atmosphériques de SO₂, NO₂ et particules en Belgique (1985 = 100)

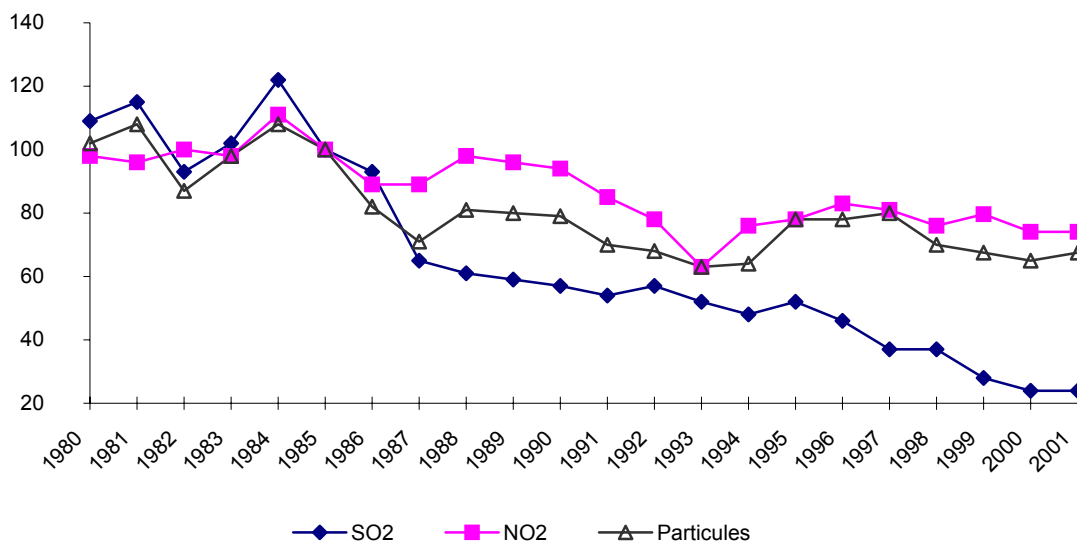

Déchets

Déchets municipaux ; taux de recyclage*

	Déchets municipaux*							Taux de recyclage des déchets en % de la consommation apparente		
	Production	Composition en % du total							Papiers et cartons	Verre
	Kg par habitant	Papiers et cartons	Déchets alimentaires, de jardin, etc.	Matières plastiques	Verre	Métaux	Textiles et autres	Papiers et cartons	Verre	
1*	2*	3*	4*	5*	6*	7*	8*	9*		
1980	-	-	-	6	8	5	-	-	33	
1981	-	-	-	-	-	-	-	-	33	
1982	-	-	-	-	-	-	-	-	32	
1983	-	-	-	-	-	-	-	-	32	
1984	-	-	-	-	-	-	-	-	36	
1985	-	-	-	-	-	-	-	-	42	
1986	-	-	-	-	-	-	-	-	44	
1987	-	-	-	-	-	-	-	-	39	
1990	358	-	-	8	8	4	-	33	59	
1991	412	-	-	-	-	-	-	33	55	
1992	421	-	-	-	-	-	-	33	54	
1993	436	-	-	-	-	-	-	38	55	
1994	453	17	17	6	6	3	50	36	67	
1995	443	17	18	6	7	4	49	37	67	
1996	440	18	18	6	7	3	48	43	66	
1997	474	18	19	6	6	3	47	45	75	
1998	471	19	20	5	7	3	46	48	-	
1999	476	20	20	5	7	4	45	55	-	
2000	484	19	22	5	7	3	44	52	87	
2001	479	19	22	5	7	4	44	-	-	

(*) Pour de plus amples informations voir l'introduction et les notes explicatives.

Population et ménages

Population et ménages

Mouvement de la population

	Mouvement naturel de la population			Excédent migratoire et corrections	
	Naissances	Décès	Accroissement naturel de la population	Hommes	Femmes
	1	2	3	4*	5*
1981	124827	113308	11519	-14185	-6119
1982	120382	112506	7876	-3261	-1187
1983	117395	114814	2581	-5298	-2277
1984	115790	110577	5213	-250	-265
1985	114283	112691	1592	-87	-331
1986	117271	111671	5600	328	-72
1987	117448	105840	11608	-903	260
1988	118764	104551	14213	19637	18046
1989	120550	107332	13218	3665	3287
1990	123554	104545	19009	10166	9517
1991	125412	104223	21189	7181	6955
1992	124182	103741	20441	13095	12294
1993	119828	106601	13227	9231	9707
1994	115361	103566	11795	7279	10869
1995	114226	104590	9636	-1145	4282
1996	115214	104140	11074	6681	9424
1997	115864	103802	12062	3481	6495
1998	114276	104583	9693	4593	7202
1999	113469	104904	8565	6804	9964
2000	114883	104903	9980	5545	8804
2001	114172	103447	10725	17797	18403

Mouvement d'état civil

	Naissances vivantes	Décès (mort-nés non compris)			Mort-nés	
		Hommes	Femmes	Total	Masculins	Féminins
	1	2	3	4	5	6
1999	9514	4377	4367	8744	25	18
2000	9690	4391	4389	8780	20	18
2001	9633	4343	4347	8690	18	17
2002	9467	4414	4455	8869	18	21
2001						
mars	9666	4553	4513	9066	19	12
avril	9665	4250	4358	8608	12	20
mai	10136	4479	4490	8969	24	16
juin	9530	4197	4147	8344	15	13
juillet	10182	4293	4153	8446	17	22
août	10069	4243	4057	8300	16	21
septembre	9317	3840	3811	7651	11	15
octobre	10125	4099	4147	8246	23	18
novembre	9186	4167	4174	8341	25	17
décembre	8968	4629	4713	9342	23	24
2002						
janvier	9938	5504	5747	11251	16	25
février	8814	4455	4675	9130	15	29
mars	9682	4552	4562	9114	11	25
avril	9231	4437	4526	8963	26	17
mai	9449	4188	4275	8463	17	15
juin	8910	4019	4004	8023	27	30
juillet	10140	4231	4317	8548	15	16
août	9787	4102	4153	8255	16	10
septembre	9538	4058	3799	7857	16	16
octobre	9873	4465	4301	8766	20	15
novembre	8840	4136	4227	8363	15	15
décembre	9398	4817	4877	9694	26	35

(*) Pour de plus amples informations voir l'introduction et les notes explicatives

Population au 31 décembre

Population totale			Population étrangère		Ménages au 31 décembre	
Hommes	Femmes	Total	Hommes	Femmes		
6	7	8	9	10		
4812473	5042116	9854589	482929	402800	3612968	1981
4813139	5044878	9858017	485297	405947	—	1982
4809520	5043503	9853023	484187	406686	—	1983
4811558	5046163	9857721	487503	410127	—	1984
4812183	5046712	9858895	460001	386481	—	1985
4816234	5048517	9864751	462183	391064	—	1986
4821803	5053913	9875716	463758	394892	—	1987
4848944	5078668	9927612	468985	399772	—	1988
4860099	5087683	9947782	475034	405778	3964743	1989
4880685	5106290	9986975	487063	417465	4006574	1990
4899232	5122765	10021997	496556	425946	4029843	1991
4923472	5144847	10068319	490356	418909	4058070	1992
4940224	5160407	10100631	495613	424955	4077598	1993
4954671	5175903	10130574	492651	429687	4101305	1994
4958785	5184262	10143047	481734	428035	4122452	1995
4971780	5198446	10170226	480027	431894	4153897	1996
4982672	5209592	10192264	472864	430256	4185202	1997
4993718	5220034	10213752	464834	427146	4215481	1998
5006014	5233071	10239085	465903	431207	4244131	1999
5018019	5245395	10263414	445908	415777	4281332	2000
5042288	5267437	10309725	438115	408619	4325490	2001

Total mort-nés	Décès d'enfants de moins d'un an			Mariages	Divorces	
	Masculins	Féminins	Total			
7	8	9	10	11	12	
43	29	22	51	3683	2207	1999
38	27	23	50	3764	2252	2000
35	27	22	49	3512	2448	2001
39	27	19	46	3371	2551	2002
						2001
31	32	24	56	2627	2953	mars
32	29	21	50	2873	2488	avril
40	38	22	60	4415	2871	mai
28	31	23	54	5724	2450	juin
39	26	24	50	4505	2553	juillet
37	32	24	56	5760	2645	août
26	18	15	33	5620	1866	septembre
41	24	16	40	2860	2699	octobre
42	19	30	49	1774	2374	novembre
47	20	22	42	2424	2118	décembre
						2002
41	26	19	45	1178	2529	janvier
44	26	22	48	2141	2196	février
36	22	16	38	2238	3202	mars
43	24	24	48	2685	2718	avril
32	23	15	38	4341	2728	mai
57	27	11	38	5376	2354	juin
31	27	16	43	4478	2697	juillet
26	27	18	45	6404	2651	août
32	31	18	49	4617	2067	septembre
35	33	14	47	3024	2641	octobre
30	29	23	52	1897	2539	novembre
61	33	27	60	2075	2294	décembre

Société

Emploi

Durée hebdomadaire du travail dans l'industrie*

	Ouvriers inscrits			Ouvriers présents		
	Ensemble de l'industrie sauf production et distribution d'électricité, gaz et eau	Ensemble des industries manufacturières	Construction	Ensemble de l'industrie sauf production et distribution d'électricité, gaz et eau	Ensemble des industries manufacturières	Construction
	1*	2*	3*	4*	5*	6*
octobre 1990	31,5	31,4	32,9	33,7	33,4	35,7
octobre 1991	30,9	30,7	33,2	33,0	32,7	35,7
octobre 1992	30,5	30,3	31,9	32,6	32,3	34,9
octobre 1993	30,5	30,4	31,3	32,6	32,4	34,5
octobre 1994	31,5	31,1	32,7	33,7	33,0	35,7
octobre 1995	34,9	31,2	37,7	36,2	32,9	38,6
octobre 1996	31,0	30,9	31,4	33,1	32,7	34,4
octobre 1997	31,1	31,2	30,9	33,4	33,1	34,0
octobre 1998	30,9	31,0	30,5	33,0	32,9	33,4

Grèves : nombre de conflits, d'établissements impliqués, de grévistes et de

	Nombre de conflits	Nombre d'établissements concernés	Nombre de grévistes	Nombres de chômeurs forcés	Nombre de journées de travail du secteur privé selon l'ONSS (x 1000) (2)
	1	2	3	4	5
2000	75	83	11.484	933	501.280
2001	135	255	51.533	6.927	501.280
2000					
mai	4	4	857	-	-
juin	10	10	370	-	-
juillet	1	1	76	-	-
août	1	1	894	-	-
septembre	9	12	2.222	2	-
octobre	10	10	1.150	278	-
novembre	7	7	1.419	-	-
décembre	3	8	233	52	-
2001					
janvier	11	14	807	446	-
février	15	20	1.982	177	-
mars	22	22	11.433	39	-
avril	12	12	9.502	1.311	-
mai	14	46	9.195	3.469	-
juin	13	14	4.418	109	-
juillet	3	3	729	5	-
août	4	4	1.124	15	-
septembre	5	6	8.145	21	-
octobre	9	9	550	309	-
novembre	8	8	2.027	24	-
décembre	19	97	1.621	1.002	-
2002					
janvier	54	55	1.198	131	-
février	6	6	1.149	23	-

(1) Compte tenu des difficultés particulières rencontrées dans l'obtention des informations de base, les données reprises ici doivent être considérées comme partielles et provisoires. (2) Pour 2000 et 2001 : rapport annuel ONSS 2000.

(*) Pour de plus amples informations voir l'introduction et les notes explicatives.

Durée de travail offerte par ouvrier			Employés			
Ensemble de l'industrie sauf production et distribution d'électricité, gaz et eau	Ensemble des industries manufacturières	Construction	Ensemble de l'industrie sauf production et distribution d'électricité, gaz et eau	Ensemble des industries manufacturières	Construction	
7*	8*	9*	10*	11*	12*	
36,8	36,6	38,3	38,3	38,2	39,5	octobre 1990
36,3	36,0	38,4	38,3	38,2	39,5	octobre 1991
35,6	35,4	37,3	38,3	38,2	39,5	octobre 1992
35,6	35,4	37,4	38,3	38,3	39,5	octobre 1993
36,4	36,2	38,6	38,5	38,3	39,5	octobre 1994
36,8	36,6	37,2	38,5	38,4	39,6	octobre 1995
36,6	36,6	36,7	38,5	38,4	39,7	octobre 1996
36,4	36,9	35,6	35,8	38,3	39,7	octobre 1997
36,4	36,7	35,8	38,5	38,3	39,7	octobre 1998

journées perdues (1)*

Nombre de journées de travail perdues selon le motif du conflit

Total	Problèmes de salaires	Problèmes de primes d'allocations sociales, de compensations	Problèmes de conditions de travail	Problèmes d'emploi	Autres motifs	
6	7	8	9	10	11	
25.482	2.187	937	5.735	14.080	2.545	2000
142.617	26.036	340	7.918	45.885	62.441	2001
844	-	-	-	844	-	2000 mai
297	24	-	36	237	-	juin
49	-	-	-	49	-	juillet
894	-	-	-	894	-	août
2.992	-	-	1.674	1.318	-	septembre
5.459	369	-	1.729	3.359	3	octobre
2.963	-	271	1.288	1.404	-	novembre
1.057	-	-	817	240	-	décembre
1.991	773	291	156	771	-	2001 janvier
6.225	1.706	-	343	4.161	15	février
16.289	-	-	460	10.321	5.508	mars
32.830	6.061	-	3.205	2.437	21.127	avril
56.202	10.577	-	148	12.154	33.324	mai
11.871	4.713	-	2.074	5.024	61	juin
2.188	964	-	-	1.224	-	juillet
3.422	-	-	-	3.146	276	août
2.431	847	-	596	988	-	septembre
1.896	15	-	56	1.774	51	octobre
2.473	1	-	-	2.432	40	novembre
4.799	379	49	880	1.453	2.039	décembre
3.279	647	136	1.760	502	234	2002 janvier
2.258	360	565	978	92	263	février

Emploi

Nombre de chômeurs complets et partiels par sexe*

	Chômeurs complets			Chômeurs partiels
	Hommes	Femmes	Total	Total
	1*	2*	3*	4*
2000	160.822	212.949	373.771	30.323
2001	157.033	202.758	359.791	35.478
2002	171.188	204.258	375.446	38.556
2002				
février	165.226	198.872	364.098	67.277
mars	165.155	198.459	363.614	59.942
avril	164.539	196.321	360.860	38.048
mai	164.560	198.557	363.117	32.163
juin	164.826	198.544	363.370	33.294
juillet	177.639	215.355	392.994	21.182
août	180.369	215.549	395.918	24.821
septembre	174.608	210.161	384.769	31.928
octobre	176.859	208.202	385.061	27.027
novembre	176.033	204.189	380.222	36.121
décembre	180.688	208.433	389.121	37.307
2003				
janvier	186.368	211.778	398.146	55.408
février	187.108	211.201	398.309	71.834
mars	186.156	209.587	395.743	63.812
avril	187.665	212.688	400.353	35.025
mai	186.683	212.785	399.468	35.567
juin	188.996	218.015	407.011	

Répartition géographique des chômeurs complets indemnisés, demandeurs

	Région de Bruxelles - Capitale	Provinces				
		Anvers	Limbourg	Fl. orientale	Brabant flam.	Fl. occidentale
	1	2	3	4	5	6
2000	54.687	39.820	21.356	31.389	15.431	19.809
2001	53.060	36.998	19.589	29.796	14.964	19.051
2002	54.969	42.645	22.100	33.332	18.020	21.554
2002						
février	54.359	40.386	21.218	31.896	16.906	21.770
mars	53.950	40.487	21.027	31.609	17.055	21.255
avril	54.618	40.172	20.351	31.542	16.635	19.804
mai	54.712	40.584	20.516	31.346	16.771	19.785
juin	55.004	40.442	20.425	31.559	16.963	19.430
juillet	55.778	45.565	23.998	36.563	19.705	22.015
août	50.376	48.600	25.579	38.937	21.094	23.423
septembre	54.599	43.962	22.827	34.274	18.652	21.709
octobre	57.776	43.235	22.128	33.559	18.174	21.914
novembre	56.802	43.125	22.193	33.207	18.310	22.252
décembre	58.611	44.297	23.879	34.401	18.553	23.074
2003						
janvier	59.701	46.345	24.412	35.764	19.299	24.277
février	61.144	45.805	24.437	34.941	18.967	23.409
mars	61.693	45.505	24.208	34.811	18.876	22.758
avril	60.613	45.872	24.830	35.290	19.393	22.468
mai	60.455	45.445	24.377	35.117	19.416	21.817
juin	61.499	46.495	25.223	35.779	20.103	22.269

(*) Pour de plus amples informations voir l'introduction et les notes explicatives.

Pourcentage de chômage par rapport

au nombre d'assurés contre le chômage			à la population active totale			
Hommes	Femmes	Total	Hommes	Femmes	Total	
5*	6*	7*	8*	9*	10*	
9,2	15,1	11,8	8,6	13,8	10,9	2000
8,8	13,9	11,1	8,6	13,4	10,7	2001
9,6	13,8	11,5	9,4	13,6	11,2	2002
						2002
9,2	13,4	11,1	9,0	13,1	10,8	février
9,2	13,4	11,1	9,0	13,0	10,8	mars
9,2	13,3	11,0	8,8	12,7	10,5	avril
9,2	13,4	11,1	8,6	12,6	10,4	mai
9,2	13,4	11,1	8,6	12,7	10,4	juin
9,9	14,6	12,0	9,7	14,4	11,8	juillet
10,1	14,6	12,1	9,9	14,6	12,0	août
9,8	14,2	11,8	9,9	14,5	12,0	septembre
9,9	14,1	11,8	10,0	14,2	11,9	octobre
9,8	13,8	11,6	9,8	14,0	11,6	novembre
10,1	14,1	11,9	9,9	14,0	11,7	décembre
						2003
10,4	14,3	12,2	10,0	14,2	11,9	janvier
10,5	14,3	12,2	10,0	14,1	11,8	février
10,4	14,2	12,1	9,9	13,9	11,7	mars
10,5	14,4	12,2	9,9	13,9	11,6	avril
10,4	14,4	12,2	9,7	13,7	11,4	mai
10,6	14,7	12,5	9,7	13,9	11,6	juin

d'emploi

Provinces (suite)

Brabant wal.	Hainaut	Liège	Luxembourg	Namur	
7	8	9	10	11	
12.589	88.175	58.567	7.544	24.402	2000
11.507	85.679	58.159	7.585	23.399	2001
10.647	84.099	57.734	7.723	22.623	2002
					2002
9.639	82.294	56.206	7.344	22.079	février
10.269	82.385	56.061	7.492	22.024	mars
9.992	82.213	56.150	7.378	22.005	avril
10.469	83.174	56.200	7.506	22.053	mai
10.472	83.258	56.198	7.483	22.134	juin
10.973	86.194	60.824	7.959	23.419	juillet
11.081	84.836	60.139	8.018	23.834	août
11.048	86.164	59.727	8.353	23.452	septembre
11.236	86.705	58.987	8.360	22.985	octobre
11.429	84.631	58.063	7.573	22.635	novembre
11.704	85.457	58.495	7.809	22.839	décembre
					2003
11.902	85.566	59.691	8.531	22.656	janvier
12.223	86.793	59.371	7.907	23.310	février
12.052	86.123	58.997	7.876	22.842	mars
12.347	88.221	60.103	8.050	23.164	avril
12.430	88.831	60.207	7.960	23.411	mai
12.713	89.686	61.489	8.158	23.595	juin

Salaires

Indices des salaires conventionnels (1997 = 100) (1) (2)*1. Ouvriers (hommes et femmes)*

Code NACE	Divisions, classes et groupes d'industries	2002		2003	
		Septembre	Décembre	Mars	Juin
A	Agriculture, chasse et sylviculture	112,49	113,14	113,18	113,29
B	Pêche	109,17	109,17	112,04	112,04
C	Industrie extractive	114,18	114,43	115,51	116,50
CA	<i>Extraction de produits énergétiques</i>	109,68	109,68	112,56	114,81
CB	<i>Extraction de produits non énergétiques</i>	115,23	115,54	116,20	116,90
D	Industrie manufacturière	116,94	116,96	117,39	118,07
DA	<i>Industries agricoles et alimentaires</i>	117,18	117,19	118,50	118,51
DB	<i>Industrie textile et habillement</i>	117,20	117,21	117,23	118,94
DC	<i>Industrie du cuir et de la chaussure</i>	113,22	113,58	113,75	114,17
DD	<i>Travail du bois et fabrication d'articles en bois</i>	116,09	116,13	116,20	117,18
DE	<i>Industrie du papier et du carton; édition et imprimerie</i>	115,99	115,99	116,24	118,32
DF	<i>Cokéfaction, raffinage et industries nucléaires</i>	115,34	115,46	116,13	116,84
DG	<i>Industrie chimique</i>	114,86	114,86	117,16	117,16
DH	<i>Industrie du caoutchouc et des plastiques</i>	114,89	114,89	117,16	117,18
DI	<i>Fabrication d'autres produits minéraux non métalliques</i>	114,14	114,21	114,24	116,13
DJ	<i>Métallurgie et travail des métaux</i>	116,35	116,35	116,35	117,01
DK	<i>Fabrication de machines et équipements</i>	119,12	119,12	119,12	119,13
DL	<i>Fabrication d'équipements électriques et électroniques</i>	119,04	119,05	119,05	119,07
DM	<i>Fabrication de matériel de transport</i>	118,79	118,80	118,80	118,84
DN	<i>Autres industries manufacturières</i>	116,76	116,86	116,86	118,28
E	Production et distribution d'électricité, de gaz et d'eau	110,44	110,58	110,98	111,76
F	Construction	119,61	119,83	120,02	121,39
G	Commerce de gros et de détail; réparation de véhicules automobiles et d'articles domestiques	116,57	117,10	118,14	118,87
H	Hôtels et restaurants	118,08	121,32	121,53	121,82
I	Transports, entreposage et communications	114,10	114,54	115,10	116,51
J	Activités financières	110,54	110,67	111,06	111,64
K	Immobilier, location et services aux entreprises	119,77	119,78	120,58	121,30
M	Education	110,22	110,22	110,22	110,22
N	Santé et action sociale	110,48	110,48	110,48	111,08
O	Services collectifs, sociaux et personnels	111,76	111,76	112,42	113,38
P	Services domestiques	108,24	108,24	108,24	110,41

(1) Source : SPF Emploi, Travail et Concertation sociale.

(2) Les derniers chiffres publiés doivent toujours être considérés comme provisoires et sujets à de légères modifications.

Indices des salaires conventionnels (1997 = 100) (1) (2)**2. Employés (hommes et femmes)**

Code NACE	Divisions, classes et groupes d'industries	2002		2003	
		Septembre	Décembre	Mars	Juin
A	Agriculture, chasse et sylviculture	115,05	115,05	115,05	117,35
B	Pêche	115,05	115,05	115,05	117,35
C	Industrie extractive	114,18	114,23	114,96	115,44
CA	<i>Extraction de produits énergétiques</i>	110,89	110,89	110,89	113,11
CB	<i>Extraction de produits non énergétiques</i>	114,68	114,73	115,58	115,79
D	Industrie manufacturière	115,13	115,15	115,92	116,59
DA	<i>Industries agricoles et alimentaires</i>	114,00	114,00	115,26	115,36
DB	<i>Industrie textile et habillement</i>	118,17	118,17	118,17	119,83
DC	<i>Industrie du cuir et de la chaussure</i>	115,05	115,05	115,05	117,35
DD	<i>Travail du bois et fabrication d'articles en bois</i>	115,05	115,05	115,05	117,35
DE	<i>Industrie du papier et du carton; édition et imprimerie</i>	114,49	114,64	114,79	116,81
DF	<i>Cokéfaction, raffinage et industries nucléaires</i>	112,34	112,34	112,89	114,60
DG	<i>Industrie chimique</i>	114,29	114,29	116,57	116,57
DH	<i>Industrie du caoutchouc et des plastiques</i>	113,82	113,82	115,95	116,11
DI	<i>Fabrication d'autres produits minéraux non métalliques</i>	115,05	115,05	115,05	117,35
DJ	<i>Métallurgie et travail des métaux</i>	114,37	114,37	114,37	115,26
DK	<i>Fabrication de machines et équipements</i>	117,36	117,36	117,36	117,36
DL	<i>Fabrication d'équipements électriques et électroniques</i>	117,19	117,19	117,19	117,19
DM	<i>Fabrication de matériel de transport</i>	117,36	117,36	117,36	117,36
DN	<i>Autres industries manufacturières</i>	114,59	114,59	114,59	116,83
E	Production et distribution d'électricité, de gaz et d'eau	110,44	110,58	110,98	111,76
F	Construction	115,10	115,10	115,10	117,35
G	Commerce de gros et de détail; réparation de véhicules automobiles et d'articles domestiques	113,57	113,75	114,51	115,74
H	Hôtels et restaurants	120,07	120,20	120,40	120,69
I	Transports, entreposage et communications	110,78	111,47	111,63	113,05
J	Activités financières	113,02	113,15	113,53	114,18
K	Immobilier, location et services aux entreprises	114,05	114,05	114,06	116,19
M	Education	111,54	111,54	111,54	113,77
N	Santé et action sociale	111,00	111,00	111,00	111,12
O	Services collectifs, sociaux et personnels	111,22	111,23	111,24	112,09
P	Services domestiques	110,59	110,59	110,59	110,59

(1) Source : SPF Emploi, Travail et Concertation sociale.

(2) Les derniers chiffres publiés doivent toujours être considérés comme provisoires et sujets à de légères modifications.

Santé

Nombre d'accidents de la circulation

	Avec tués	Avec blessés graves	Avec blessés légers	Total
	1	2	3	4
2000	113	666	3310	4089
2001	115	610	3229	3954
2001				
juillet	136	685	3150	3971
août	128	669	3191	3988
septembre	124	641	3552	4317
octobre	119	661	3704	4484
novembre	128	629	3490	4247
décembre	104	539	2877	3520
2002				
janvier	66	482	2561	3109
février	77	430	2357	2864
mars	63	519	2782	3364
avril	80	528	2821	3429
mai	77	564	3211	3852
juin	90	618	3058	3766
juillet	96	478	2544	3118
août	68	438	2406	2912
septembre	100	517	2884	3501

Nombre de victimes d'accidents de la circulation

	Nombre total de décédés	État des victimes au moment de l'accident		
		Tués	Blessés graves	Blessés légers
		5	6	7
2000	120	105	805	4764
2001	124	116	746	4695
2001				
juillet	153	144	849	4713
août	140	128	824	4631
septembre	135	125	790	5235
octobre	124	119	794	5245
novembre	137	126	760	5009
décembre	113	105	651	4281
2002				
janvier		70	572	3677
février		81	530	3421
mars		68	614	3924
avril		82	632	4105
mai		91	673	4607
juin		95	751	4413
juillet		101	583	3835
août		74	530	3547
septembre		108	622	4090

Économie et finances

Indicateurs conjoncturels

Belgique : indices bruts des entrées de commandes (2000=100)

	Industrie et construction produisant sur commande	Industrie produisant sur commande.	Industrie textile et habillement (17-18)	Papier et carton (21)	Matériel de transport (34-35)
1998	80,8	77,8	103,8	79,3	86,9
1999	90,0	87,8	99,6	87,2	92,2
2000	100,0	100,0	100,0	100,0	100,0
2001	94,2	94,1	91,8	102,4	94,2
2001					
Mai	99,8	99,8	89,7	107,6	100,2
Juin	101,1	98,7	86,8	110,7	97,3
Juillet	83,7	84,4	74,9	100,6	82,0
Août	85,7	85,0	84,6	96,1	68,7
Septembre	92,1	91,0	97,7	111,0	84,4
Octobre	98,3	98,0	104,2	112,7	92,1
Novembre	90,0	90,0	89,1	97,3	89,3
Décembre	84,8	83,8	73,3	84,8	105,8
2002					
Janvier	86,1	85,8	93,4	108,6	82,4
Février	83,0	86,0	95,8	111,4	86,6
Mars	94,4	95,7	96,6	112,5	93,0
Avril	89,5	90,9	93,6	111,0	93,2
Mai	90,7	88,8	85,7	106,2	90,7
Juin	91,1	88,9	83,6	105,1	92,3
Juillet	77,5	80,0	79,0	98,3	64,3
Août	78,8	76,3	88,1	91,5	65,0
Septembre	90,8	91,0	97,0	104,3	91,7
Octobre	96,9	97,6	108,3	112,4	102,0
Novembre	90,1	86,0	83,2	102,0	86,0
Décembre	82,5	79,2	69,0	88,9	84,3
2003					
Janvier	88,0	87,5	92,9	106,0	81,0
Février	82,7	84,2	89,5	105,0	80,9
Mars	92,7	91,3	88,7	108,6	89,8
Avril	87,0	87,1	85,5	105,0	79,8
	Industrie chimique (24)	Métallurgie (27)	Fabrications métalliques (28-35)	Equipements électriques et électroniques (30-33)	Construction (45)
1998	58,5	83,7	87,2	80,1	94,3
1999	84,5	81,8	89,4	78,5	99,1
2000	100,0	100,0	100,0	100,0	100,0
2001	93,5	92,4	94,7	93,9	94,3
2001					
Mai	102,0	101,5	99,5	99,6	99,7
Juin	99,2	91,8	101,2	104,6	110,1
Juillet	89,5	86,3	81,5	83,1	81,3
Août	87,2	82,4	83,6	100,7	88,1
Septembre	89,4	93,5	88,5	82,1	96,5
Octobre	96,8	97,6	96,5	89,0	99,4
Novembre	88,7	89,3	90,3	86,1	90,1
Décembre	74,9	66,4	94,7	82,4	88,3
2002					
Janvier	90,1	89,0	79,5	74,1	87,2
Février	87,6	87,3	80,9	69,3	72,1
Mars	98,1	89,3	94,3	82,4	89,8
Avril	96,8	86,0	86,7	71,2	84,2
Mai	96,0	89,1	83,9	71,8	97,4
Juin	94,4	84,9	86,5	73,4	99,2
Juillet	95,7	79,6	69,9	73,5	68,1
Août	83,6	71,9	69,9	70,9	88,1
Septembre	94,9	85,4	87,9	76,8	89,9
Octobre	98,8	89,1	95,7	84,7	94,5
Novembre	89,8	79,7	84,5	78,3	105,2
Décembre	83,2	62,5	82,1	76,3	94,4
2003					
Janvier	96,4	91,3	79,4	67,5	89,9
Février	91,2	81,8	78,4	71,2	77,0
Mars	101,0	91,2	85,1	76,3	97,9
Avril	95,2	86,2	81,7	77,3	86,6

Belgique : indices bruts de la production (2000=100)

	Ensemble de l'industrie (10-45)	Ensemble de l'industrie, construction excl. (10-41)	Biens intermédiaires et énergie	Biens d'investissement	Industrie chimique (24)	Fabrications métalliques (28-35)
1998	93,9	94,2	92,7	105,6	83,5	94,7
1999	95,4	95,3	95,7	104,3	89,5	95,0
2000	100,0	100,0	100,0	100,0	100,0	100,0
2001	99,4	99,6	97,6	111,9	97,3	103,6
2001						
Mai	101,9	100,0	96,2	116,9	101,4	106,4
Juin	106,2	104,8	98,3	120,1	102,1	114,8
Juillet	81,0	86,8	88,9	88,9	93,0	81,3
Août	94,7	92,0	93,3	78,4	96,9	87,0
Septembre	101,0	100,2	95,6	114,6	91,2	104,2
Octobre	109,4	106,6	103,2	113,3	96,9	108,0
Novembre	102,3	102,1	101,7	117,0	94,0	105,0
Décembre	90,7	93,7	95,2	99,6	90,4	94,5
2002						
Janvier	96,2	97,6	102,3	99,4	105,2	92,0
Février	96,1	96,9	98,2	101,9	103,4	95,9
Mars	106,0	105,6	104,7	115,2	111,7	108,8
Avril	103,1	102,8	102,8	108,5	114,2	103,4
Mai	102,0	101,7	101,3	113,8	111,4	102,1
Juin	104,7	104,2	102,0	121,0	106,3	110,1
Juillet	86,0	92,7	93,5	92,2	111,8	83,2
Août	92,1	91,9	93,7	90,2	101,5	82,7
Septembre	106,9	106,5	104,2	101,5	103,0	106,8
Octobre	112,6	112,3	110,0	126,6	105,2	113,7
Novembre	101,7	102,8	101,9	93,9	101,1	102,5
Décembre	92,0	96,5	93,3	89,8	100,7	96,6
2003						
Janvier	96,0	99,1	102,5	91,6	110,5	89,9
Février	95,9	97,4	99,3	100,4	103,7	94,2
Mars	103,6	102,9	105,5	109,1	113,3	100,3
Avril	101,4	101,5	102,3	103,9	108,8	98,5

	Biens de consommation durables	Biens de consommation non durables	Industries extractives (10-14)	Industrie manufacturière (15-37)	Electricité, gaz et eau (40-41)	Construction (45)
1998	98,9	98,5	84,4	93,3	102,7	92,2
1999	96,0	96,6	90,6	94,4	102,8	96,0
2000	100,0	100,0	100,0	100,0	100,0	100,0
2001	97,6	102,2	100,9	99,9	97,4	98,6
2001						
Mai	100,0	100,2	119,7	101,7	87,0	111,2
Juin	108,0	107,7	120,5	107,0	88,7	112,8
Juillet	70,4	92,0	81,4	86,8	87,0	53,5
Août	75,4	98,4	112,6	92,5	87,7	107,5
Septembre	105,5	107,4	105,9	101,4	91,3	105,2
Octobre	112,3	117,7	110,3	107,1	103,3	122,8
Novembre	102,5	105,7	98,8	100,8	110,6	103,4
Décembre	93,5	97,5	78,6	91,2	111,2	76,9
2002						
Janvier	86,7	99,9	96,9	96,4	105,8	89,6
Février	95,2	98,2	107,0	96,6	98,3	92,8
Mars	103,8	104,5	125,1	106,5	97,6	107,6
Avril	97,0	100,8	130,2	104,5	88,4	104,6
Mai	95,5	101,5	129,8	102,7	93,0	103,0
Juin	101,0	103,9	131,7	105,4	93,5	106,9
Juillet	67,5	99,6	100,7	92,3	94,5	56,3
Août	64,0	98,4	113,2	90,8	98,1	93,4
Septembre	106,7	112,7	198,2	106,9	98,3	109,1
Octobre	100,6	118,4	126,1	111,8	114,8	113,8
Novembre	101,2	108,1	170,9	101,4	107,8	97,4
Décembre	93,1	105,4	153,4	94,2	107,9	72,5
2003						
Janvier	85,2	102,1	97,2	96,6	116,0	83,4
Février	88,6	96,8	116,9	96,3	103,1	89,8
Mars	92,5	105,6	134,7	103,0	99,8	106,0
Avril	97,7	103,0	141,8	102,2	93,8	100,6

Indicateurs conjoncturels

Indices des prix à la production (2000 = 100)

	Ensemble de l'industrie, construction excl. (10-41)	Biens intermédiaires et énergie	Biens d'investissement	Biens de consommation durables	Industrie chimique (24)
2001	100,4	101,0	100,3	96,9	100,5
2002					
2003					
2001					
Mai	101,0	102,0	100,4	97,0	101,7
Juin	100,6	101,5	100,1	97,2	101,2
Juillet	100,4	101,0	100,3	97,3	100,6
Août	100,2	100,6	100,2	97,3	100,2
Septembre	100,5	101,0	100,8	97,2	100,0
Octobre	99,9	100,1	100,5	97,2	98,7
Novembre	99,7	100,0	100,4	96,5	98,5
Décembre	99,4	99,5	100,5	96,5	97,4
2002					
Janvier	99,9	100,4	100,0	97,1	96,4
Février	99,9	100,3	100,3	97,3	96,0
Mars	100,0	100,4	100,3	96,8	96,0
Avril	100,8	101,5	100,1	97,1	99,8
Mai	100,8	101,7	100,0	97,4	101,2
Juin	101,0	101,8	99,9	97,5	102,9
Juillet	100,9	101,4	100,1	97,3	103,5
Août	101,0	101,7	100,2	97,5	104,4
Septembre	101,3	101,9	100,5	97,7	103,9
Octobre	101,4	102,2	100,4	97,8	103,0
Novembre	101,1	101,7	100,4	97,9	101,7
Décembre	101,3	101,8	100,5	98,8	101,6
2003					
Janvier	100,0	101,3	100,0	95,2	100,9
Février	100,3	101,4	100,1	95,4	102,4
Mars	100,8	102,2	101,0	95,4	103,7
Avril	101,0	102,6	101,4	95,3	105,2
	Biens de consommation non durables	Industries extractives (10-14)	Industrie manufacturière (15-37)	Fabrications métalliques (28-35)	Electricité, gaz et eau (40-41)
2001	99,3	104,2	99,5	100,5	105,1
2002					
2003					
2001					
Mai	99,5	103,9	100,2	100,6	105,3
Juin	99,3	103,9	99,9	100,3	104,3
Juillet	99,3	103,9	99,5	100,4	105,3
Août	99,4	104,3	99,3	100,5	104,9
Septembre	99,3	104,9	99,3	100,9	106,8
Octobre	98,9	104,7	98,6	100,6	106,5
Novembre	98,6	104,7	98,3	100,3	106,7
Décembre	98,6	104,7	98,1	100,4	106,6
2002					
Janvier	98,5	106,5	98,0	100,2	109,7
Février	98,7	106,6	98,1	100,3	109,5
Mars	99,2	106,6	98,3	100,4	109,3
Avril	99,7	106,6	99,2	99,9	109,1
Mai	99,6	106,6	99,3	99,6	109,1
Juin	100,2	106,6	99,5	99,5	109,0
Juillet	100,3	106,6	99,3	99,7	109,0
Août	100,5	106,6	99,5	99,7	109,0
Septembre	100,8	106,6	99,8	99,8	109,0
Octobre	100,5	106,6	99,9	100,2	109,1
Novembre	100,3	106,6	99,6	100,1	109,0
Décembre	100,3	106,6	99,8	100,7	109,0
2003					
Janvier	99,5	104,5	98,5	99,9	109,0
Février	100,0	104,5	98,7	100,0	108,9
Mars	99,5	106,4	99,2	100,1	109,2
Avril	100,1	106,5	99,5	100,0	109,2

Indices des prix à la production pour le marché intérieur (2000=100)

	Ensemble de l'industrie, construction excl. (10-41)	Biens intermédiaires et énergie	Biens d'investissement	Biens de consommation durables	Industrie chimique (24)
2001	100,9	102,1	100,3	93,8	98,0
2001					
Mai	101,3	102,8	100,4	93,9	99,8
Juin	100,8	102,0	100,3	94,2	98,6
Juillet	100,7	102,0	100,4	94,3	96,8
Août	100,6	101,7	100,2	94,2	96,5
Septembre	101,1	102,5	100,4	94,1	96,0
Octobre	100,7	102,1	100,2	94,2	95,6
Novembre	100,6	102,1	100,1	94,0	95,2
Décembre	100,5	101,8	100,1	93,9	93,9
2002					
Janvier	101,5	103,6	99,9	94,6	93,1
Février	101,5	103,6	99,9	94,8	92,7
Mars	101,5	103,5	99,9	93,8	91,8
Avril	102,1	104,0	99,6	94,3	95,7
Mai	102,1	104,1	99,6	94,4	98,0
Juin	102,2	104,2	99,5	94,5	99,2
Juillet	102,4	104,3	99,9	94,0	100,2
Août	102,5	104,6	99,9	94,0	101,4
Septembre	102,6	104,6	100,1	94,0	100,8
Octobre	102,8	104,9	100,0	94,6	101,1
Novembre	102,8	105,1	100,0	94,6	100,2
Décembre	103,1	105,1	100,0	96,8	100,2
2003					
Janvier	102,5	105,2	100,2	94,4	100,5
Février	102,9	105,5	100,4	94,7	102,9
Mars	103,6	106,9	101,9	94,6	104,8
Avril	104,0	107,3	102,4	94,2	107,1

	Biens de consommation non durables	Industries extractives (10-14)	Industrie manufacturière (15-37)	Fabrications métalliques (28-35)	Electricité, gaz et eau (40-41)
2001	99,1	104,0	99,1	100,3	104,8
2001					
Mai	99,2	103,9	99,7	100,4	105,0
Juin	98,9	103,9	99,3	100,1	103,9
Juillet	98,9	103,9	98,8	100,1	104,9
Août	98,9	104,5	98,7	100,2	104,6
Septembre	98,8	104,4	98,6	100,4	106,4
Octobre	98,4	104,1	98,2	100,0	106,2
Novembre	98,2	104,1	98,0	99,9	106,4
Décembre	98,3	104,1	97,8	99,9	106,3
2002					
Janvier	98,1	106,6	97,9	99,9	109,5
Février	98,1	106,8	98,0	99,7	109,3
Mars	98,7	106,8	98,1	99,8	109,1
Avril	99,7	106,7	98,9	99,2	109,0
Mai	99,6	106,7	99,0	98,9	108,9
Juin	99,9	106,7	99,2	98,7	108,9
Juillet	100,0	106,7	99,4	99,0	108,9
Août	100,2	106,7	99,7	98,9	108,9
Septembre	100,5	106,7	99,8	98,8	108,9
Octobre	100,2	106,7	100,0	99,3	109,0
Novembre	99,9	106,7	100,1	99,2	108,9
Décembre	99,9	106,7	100,3	100,6	108,9
2003					
Janvier	99,9	105,3	99,8	100,7	108,9
Février	100,1	105,2	100,2	100,9	108,8
Mars	98,9	108,7	100,9	100,8	109,1
Avril	100,0	108,8	101,3	100,6	109,1

Indicateurs conjoncturels

Indices des prix à la production, marchés extérieurs (2000=100)

	Ensemble de l'industrie, construction excl. (10-41)	Biens intermédiaires et énergie	Biens d'investissement	Biens de consommation durables	Industrie chimique (24)
2001	100,3	99,8	100,4	99,5	101,5
2002					
2003					
2001					
Mai	100,8	101,1	100,4	99,6	102,4
Juin	100,6	100,8	100,1	99,7	102,2
Juillet	100,4	99,9	100,3	100,0	102,0
Août	100,2	99,4	100,3	100,0	101,6
Septembre	100,2	99,3	100,9	99,8	101,5
Octobre	99,4	97,8	100,6	99,9	99,9
Novembre	99,2	97,5	100,5	98,7	99,6
Décembre	99,0	96,9	100,6	98,6	98,6
2002					
Janvier	98,7	96,9	100,1	99,2	97,6
Février	98,8	96,7	100,5	99,4	97,1
Mars	98,9	97,0	100,4	99,5	97,5
Avril	99,7	98,9	100,3	99,8	101,3
Mai	99,8	99,1	100,1	100,0	102,3
Juin	100,2	99,2	100,1	100,1	104,2
Juillet	99,8	98,3	100,2	100,3	104,7
Août	100,0	98,5	100,3	100,5	105,5
Septembre	100,1	99,0	100,6	100,9	104,9
Octobre	99,9	99,2	100,6	100,7	103,5
Novembre	99,6	98,3	100,5	100,7	102,1
Décembre	99,6	98,3	100,6	100,6	102,0
2003					
Janvier	98,1	95,3	99,9	96,2	100,5
Février	98,3	97,1	99,9	96,3	101,5
Mars	98,6	97,1	101,0	96,4	102,6
Avril	98,8	95,0	101,4	96,5	103,8
	Biens de consommation non durables	Industries extractives (10-14)	Industrie manufacturière (15-37)	Fabrications métalliques (28-35)	Electricité, gaz et eau (40-41)
2001	99,7	104,5	100,1	100,6	111,4
2002					
2003					
2001					
Mai	99,8	104,0	100,6	100,7	112,1
Juin	99,9	104,0	100,4	100,4	111,6
Juillet	100,0	104,0	100,2	100,5	112,2
Août	100,0	103,9	100,0	100,7	111,9
Septembre	99,9	105,8	100,0	101,2	113,1
Octobre	99,5	105,8	99,2	100,8	112,9
Novembre	99,0	105,8	99,0	100,5	112,8
Décembre	99,0	105,8	98,8	100,5	112,3
2002					
Janvier	98,9	106,2	98,5	100,4	113,6
Février	99,4	106,3	98,6	100,6	112,7
Mars	99,8	106,3	98,7	100,7	111,9
Avril	99,6	106,3	99,5	100,1	111,4
Mai	99,6	106,3	99,6	99,9	111,2
Juin	100,6	106,3	100,0	99,8	111,0
Juillet	100,7	106,3	99,6	99,9	110,9
Août	100,8	106,3	99,8	100,0	111,0
Septembre	101,1	106,3	99,9	100,3	111,1
Octobre	100,8	106,3	99,7	100,6	111,2
Novembre	100,7	106,3	99,4	100,5	111,0
Décembre	100,7	106,3	99,4	100,5	111,0
2003					
Janvier	100,1	103,8	97,9	98,9	111,0
Février	100,9	103,8	98,1	99,0	111,0
Mars	101,1	104,7	98,4	99,1	111,0
Avril	101,1	104,7	98,7	99,2	111,0

Indices des prix à la consommation

	Indice général			Indice santé		Produits alimentaires (1)	Produits non alimentaires		Loyer
	Base			Base			services		
	1996 = 100	1988 = 100	1981 = 100	1996 = 100	1988 = 100				
							Base 1981 = 100		
1986	79,24	97,25	131,56	-	-	134,44	129,00	132,38	134,96
1987	80,47	98,76	133,60	-	-	133,90	130,43	136,52	140,72
1988	81,40	99,91	135,15	-	-	133,88	131,91	138,59	145,85
1989	83,93	103,01	139,35	-	-	138,07	136,37	142,14	151,24
1990	86,82	106,56	144,16	-	-	143,18	141,17	146,69	156,08
							Base 1988 = 100		
1991	89,62	109,99	148,79	-	-	108,88	110,20	110,46	109,49
1992	91,79	112,66	152,40	-	-	108,75	111,86	115,07	115,93
1993	94,32	115,76	156,60	-	-	107,89	115,20	119,45	122,05
1994	96,56	118,51	160,32	96,83	116,75	109,82	117,57	122,52	127,61
1995	97,98	120,25	162,67	98,34	118,57	111,15	118,52	124,99	131,29
1996	100,00	122,73	166,03	99,97	120,53	111,85	121,34	127,92	134,54
1997	101,63	124,73	168,74	101,29	122,12	114,31	123,16	129,81	136,80
							Base 1996 = 100		
1998	102,60	125,92	170,35	102,58	123,68	104,08	101,04	103,85	102,87
1999	103,75	127,33	172,25	103,54	124,84	104,29	102,30	105,48	104,34
2000	106,39	130,57	176,64	105,49	127,19	105,19	106,26	107,60	105,85
2001	109,02	133,80	181,00	108,38	130,68	109,64	108,08	110,24	107,87
2002	110,81	136,00	183,98	110,32	133,01	112,05	108,72	113,18	110,52
2001									
Juin	109,62	134,54	182,00	108,81	131,19	111,22	108,87	109,94	107,81
Juillet	109,54	134,44	181,87	108,92	131,32	110,66	108,24	111,06	107,92
Août	109,53	134,43	181,85	108,99	131,41	110,76	108,23	110,90	108,06
Septembre	109,84	134,81	182,37	109,16	131,61	110,69	109,03	110,79	108,21
Octobre	109,67	134,60	182,09	109,22	131,69	111,08	108,24	111,08	108,44
Novembre	109,79	134,75	182,28	109,43	131,94	110,97	108,01	111,91	108,55
Décembre	109,56	134,46	181,90	109,23	131,70	110,24	107,72	112,09	108,66
2002									
Janvier	110,22	135,27	183,00	109,93	132,54	112,51	107,81	112,43	109,23
Février	110,40	135,49	183,30	110,09	132,74	111,52	107,98	113,44	109,70
Mars	110,69	135,85	183,78	110,33	133,02	112,13	108,34	113,40	109,94
Avril	110,72	135,89	183,83	110,11	132,76	112,23	108,91	112,50	110,13
Mai	110,89	136,10	184,11	110,35	133,05	112,92	108,78	112,73	110,39
Juin	110,58	135,71	183,60	110,09	132,74	111,89	108,34	113,12	110,46
Juillet	110,94	136,16	184,19	110,44	133,16	111,99	108,64	113,77	110,67
Août	110,91	136,12	184,14	110,39	133,10	111,51	108,68	113,93	110,89
Septembre	111,22	136,50	184,66	110,62	133,37	112,33	109,31	113,41	110,98
Octobre	111,09	136,34	184,44	110,43	133,15	112,04	109,65	112,62	111,12
Novembre	111,00	136,23	184,29	110,46	133,18	112,09	109,07	113,12	111,33
Décembre	111,06	136,30	184,39	110,55	133,29	111,41	109,18	113,65	111,43
2003									
Janvier	111,55	136,91	185,21	110,94	133,76	112,61	109,71	113,55	111,87
Février	112,32	137,85	186,48	111,56	134,51	113,14	110,68	114,28	112,22
Mars	112,64	138,24	187,02	111,82	134,82	113,65	111,09	114,31	112,47
Avril	112,36	137,90	186,55	111,73	134,71	114,26	109,64	115,09	112,64
Mai	112,04	137,51	186,02	111,57	134,52	114,40	109,08	114,73	112,84
Juin	112,37	137,91	186,57	111,85	134,86	114,93	109,27	115,13	113,03

(1) Boissons comprises.

Indicateurs conjoncturels

Belgique : indices bruts des salariés (2000=100)

	Ensemble de l'industrie (10-45)	Ensemble de l'industrie, construction excl. (10-41)	Biens intermédiaires et énergie	Biens d'investissement	Industrie chimique (24)	Fabrications métalliques (28-35)
1998	99,4	100,0	96,9	89,5	96,8	98,0
1999	99,2	99,6	98,3	98,5	97,8	98,3
2000	100,0	100,0	100,0	100,0	100,0	100,0
2001	100,0	99,7	99,9	100,1	99,9	101,2
2001						
Mai	99,8	99,7	100,5	100,6	99,9	100,9
Juin	100,3	100,3	100,1	99,6	99,3	102,3
Juillet	100,4	100,4	99,7	99,7	99,4	103,8
Août	100,4	100,0	99,8	100,3	99,7	101,7
Septembre	100,2	99,7	100,0	98,8	100,2	101,0
Octobre	100,1	99,4	99,4	98,8	100,2	100,8
Novembre	99,9	99,1	98,5	98,9	100,2	100,3
Décembre	99,2	98,6	98,2	98,2	100,0	99,5
2002						
Janvier	97,8	97,4	97,0	96,1	98,5	98,1
Février	97,6	97,1	97,0	95,7	98,5	97,5
Mars	97,4	96,9	96,9	95,8	98,5	97,5
Avril	97,3	96,6	96,6	95,8	98,5	97,2
Mai	97,2	96,5	96,4	95,9	98,4	97,3
Juin	97,0	96,2	96,3	96,1	97,9	96,9
Juillet	96,9	96,1	96,2	96,3	97,6	96,9
Août	97,1	96,1	96,5	96,8	97,4	96,8
Septembre	97,3	96,3	96,5	116,2	97,4	96,7
Octobre	97,2	96,3	96,2	116,5	97,3	96,6
Novembre	96,9	96,0	95,9	96,7	97,3	96,1
Décembre	96,0	95,2	95,4	95,1	96,3	95,1
2003						
Janvier	94,3	93,7	94,1	94,7	95,2	93,7
Février	94,1	93,5	94,0	94,3	95,3	93,2
Mars	94,3	93,4	94,1	94,2	95,5	93,1
Avril	94,1	93,2	94,0	94,0	95,5	92,8
<hr/>						
	Biens de consommation durables	Biens de consommation non durables	Industries extractives (10-14)	Industrie manufacturière (15-37)	Electricité, gaz et eau (40-41)	Construction (45)
1998	100,5	99,2	96,2	100,0	99,9	97,0
1999	99,1	98,5	99,4	99,6	100,4	98,0
2000	100,0	100,0	100,0	100,0	100,0	100,0
2001	101,8	100,8	98,9	99,9	95,5	100,9
2001						
Mai	100,9	100,2	98,8	99,9	95,0	100,2
Juin	109,6	100,5	98,8	100,5	95,0	100,5
Juillet	99,6	100,7	98,3	100,7	94,9	100,4
Août	109,8	100,8	99,1	100,2	95,0	101,8
Septembre	100,0	101,0	99,2	99,8	97,1	102,5
Octobre	99,6	101,3	99,0	99,6	94,3	102,8
Novembre	99,3	101,1	98,7	99,3	94,3	102,6
Décembre	99,1	100,5	98,0	98,7	94,4	101,6
2002						
Janvier	100,5	100,8	94,6	97,6	91,3	99,4
Février	99,5	100,8	94,9	97,4	91,4	99,4
Mars	99,2	100,6	94,9	97,1	90,6	99,2
Avril	99,3	100,1	94,8	96,8	90,2	99,8
Mai	99,1	98,2	94,2	96,7	90,3	99,8
Juin	96,3	98,1	94,2	96,5	90,2	100,1
Juillet	96,1	98,0	94,7	96,3	90,3	99,8
Août	96,2	98,2	93,9	96,2	93,2	100,7
Septembre	69,8	107,6	94,3	96,4	93,2	101,1
Octobre	69,5	108,0	93,9	96,4	93,5	100,8
Novembre	96,0	99,0	93,4	96,1	93,5	100,2
Décembre	95,9	97,9	93,0	95,2	93,8	99,2
2003						
Janvier	88,9	98,1	88,0	93,8	91,3	96,6
Février	88,4	98,1	89,0	93,6	91,3	96,3
Mars	87,9	98,3	88,7	93,6	90,5	97,3
Avril	87,5	98,0	89,3	93,4	90,1	97,2

Belgique : indices bruts des heures travaillées (2000=100)

	Ensemble de l'industrie (10-45)	Ensemble de l'industrie, construction excl. (10-41)	Biens d'investissement	Industrie chimique (24)	Fabrications métalliques (28-35)
1998	97,2	98,3	97,7	93,8	95,4
1999	98,8	99,4	98,2	98,2	98,4
2000	100,0	100,0	100,0	100,0	100,0
2001	98,9	98,9	100,3	98,5	100,0
2001					
Mai	104,7	102,8	104,5	101,3	103,5
Juin	104,4	102,2	104,6	98,4	105,1
Juillet	73,4	78,6	79,8	81,7	78,1
Août	92,3	88,4	87,3	88,8	87,4
Septembre	101,1	100,0	101,3	99,1	101,8
Octobre	113,9	111,6	113,7	110,4	113,7
Novembre	101,2	100,5	101,8	99,2	101,6
Décembre	80,7	81,6	78,7	85,5	79,3
2002					
Janvier	101,2	104,0	105,2	106,4	105,0
Février	96,8	97,6	99,2	97,9	99,0
Mars	103,7	102,5	104,1	103,8	103,9
Avril	101,0	100,0	102,2	99,6	101,3
Mai	96,8	95,0	95,8	95,7	94,6
Juin	99,6	97,5	99,0	95,5	98,4
Juillet	74,0	78,5	75,4	85,9	73,9
Août	83,7	80,9	79,0	80,4	78,9
Septembre	103,1	100,6	107,8	97,2	101,5
Octobre	110,2	109,0	109,0	107,1	109,3
Novembre	95,4	94,1	94,5	94,6	93,3
Décembre	79,5	81,4	78,9	82,5	78,2
2003					
Janvier	97,5	99,9	100,8	102,2	99,7
Février	94,2	94,8	96,0	96,2	94,9
Mars	99,6	98,0	99,3	99,0	98,1
Avril	97,0	96,1	98,0	93,5	96,6

	Biens de consommation durables	Biens de consommation non durables	Industries extractives (10-14)	Industrie manufacturière (15-37)	Electricité, gaz et eau (40-41)	Construction (45)
1998	93,2	98,2	96,8	98,3	96,7	93,3
1999	102,4	99,8	100,6	99,4	97,3	96,6
2000	100,0	100,0	100,0	100,0	100,0	100,0
2001	97,3	98,1	98,2	98,8	101,5	99,0
2001						
Mai	98,9	101,3	104,3	102,7	106,6	111,6
Juin	108,0	98,9	102,2	102,0	106,8	112,6
Juillet	63,3	79,8	74,6	77,7	97,2	54,0
Août	84,8	90,4	101,6	88,0	94,2	107,1
Septembre	103,4	99,0	100,5	100,3	92,5	105,4
Octobre	112,5	111,3	113,2	112,2	97,5	122,7
Novembre	98,7	100,7	103,1	100,7	94,4	103,8
Décembre	81,6	85,5	77,0	81,1	91,8	77,4
2002						
Janvier	102,2	105,0	94,2	104,4	94,8	90,5
Février	97,3	96,6	96,1	97,8	93,6	93,8
Mars	102,3	101,5	104,8	102,9	95,0	108,2
Avril	96,6	98,4	100,9	100,2	94,7	105,0
Mai	90,7	93,8	97,5	95,0	93,6	103,5
Juin	95,7	95,9	98,3	97,6	93,6	107,6
Juillet	64,0	82,9	68,3	77,6	100,8	57,3
Août	72,9	82,9	94,6	80,1	97,8	94,1
Septembre	93,8	100,4	100,8	100,6	100,5	112,4
Octobre	103,6	108,3	107,0	108,9	109,9	115,1
Novembre	87,1	94,2	95,1	93,7	103,6	100,4
Décembre	74,5	85,7	74,6	80,6	99,8	72,4
2003						
Janvier	92,9	101,6	87,5	100,2	100,2	84,2
Février	89,2	95,0	88,3	94,8	98,3	90,8
Mars	90,7	96,9	100,7	97,8	98,4	107,6
Avril	86,2	94,3	96,1	95,8	101,4	101,5

Indicateurs conjoncturels

Belgique : indices bruts de la masse salariale (2000=100)

		Ensemble de l'industrie (10-45)	Ensemble de l'industrie, construction excl. (10-41)	Biens intermédiaires et énergie	Biens d'investissement	Industrie chimique (24)	Fabrications métalliques (28-35)
1998		94,8	96,9	95,3	80,4	94,8	93,3
1999		97,8	98,3	97,7	95,5	97,0	96,4
2000		100,0	100,0	100,0	100,0	100,0	100,0
2001		101,1	101,1	101,1	99,7	102,3	101,7
1999	1	92,3	93,8	93,1	86,4	91,4	91,7
	2	98,8	98,1	97,3	96,3	97,4	96,2
	3	87,5	87,1	86,9	83,9	87,5	84,4
	4	112,9	114,5	113,5	115,6	111,8	113,2
2000	1	95,3	95,4	95,6	96,1	93,7	94,5
	2	100,4	99,2	99,6	99,2	101,0	99,1
	3	88,5	87,9	89,0	85,9	89,9	86,7
	4	115,8	117,5	115,9	118,8	115,5	119,8
2001	1	97,9	98,4	98,5	98,3	97,2	98,7
	2	102,4	101,5	101,9	99,8	102,1	102,0
	3	89,6	89,2	90,1	86,7	92,6	88,5
	4	114,7	115,5	114,2	114,1	117,5	117,7
2002	1	96,6	96,8	96,3	92,9	98,9	96,1
	2	102,6	100,8	100,8	99,9	103,0	100,0
	3	89,2	88,6	89,0	109,9	93,5	87,0
	4	123,4	122,4	126,2	163,3	124,4	134,4
2003	1	102,4	100,5	129,0	132,6	103,9	108,0
		Biens de consommation durables	Biens de consommation non durables	Industries extractives (10-14)	Industrie manufacturière (15-37)	Electricité, gaz et eau (40-41)	Construction (45)
1998		91,0	96,3	94,3	96,5	104,0	85,0
1999		95,5	97,8	99,8	98,0	104,5	95,3
2000		100,0	100,0	100,0	100,0	100,0	100,0
2001		105,1	100,7	99,0	101,0	102,9	101,4
1999	1	92,0	91,7	95,9	93,9	91,9	85,3
	2	96,2	96,5	99,8	97,5	108,9	101,8
	3	86,2	87,6	90,0	86,8	91,9	89,2
	4	107,9	115,7	113,7	113,8	125,6	105,3
2000	1	103,7	94,7	99,6	95,8	87,9	94,8
	2	98,9	98,0	100,8	99,5	93,2	106,3
	3	87,1	88,4	87,2	87,8	89,4	91,4
	4	110,3	118,9	112,3	116,9	129,5	107,5
2001	1	104,2	98,7	97,4	98,5	96,4	95,2
	2	116,9	99,4	99,2	101,4	102,2	107,5
	3	87,3	89,4	86,0	88,9	93,6	91,9
	4	112,3	115,3	113,4	115,2	119,7	111,1
2002	1	104,0	97,8	97,8	97,2	88,5	95,4
	2	106,8	100,5	100,7	100,8	101,4	111,2
	3	68,0	90,3	85,8	88,5	91,4	91,8
	4	118,0	124,7	118,3	122,6	118,6	128,1
2003	1	108,8	100,8	95,7	101,6	82,4	112,0

Finances publiques

Situation de la dette publique (en milliards d'euros)*

Dates (1)	Dette consolidée					Dette à moyen terme directe		Total de la dette directe à moyen terme
	En euros			En monnaies hors zone euro	Total de la dette consolidée	En euros	En monnaies hors zone euro	
	Dette directe	Dette indirecte	Total					
1	2*	3	4*	5*	6*	7*	8*	
1999	195,16	1,14	196,30	11,87	208,17	0,005	-	0,005
2000	204,42	0,79	205,21	10,86	216,07	0,005	-	0,005
2001								
novembre	216,77	1,65	218,42	5,17	223,59	0,005	-	0,005
décembre	213,81	1,42	215,23	5,00	220,23	0,005	-	0,005
2002								
janvier	-	-	224,00	5,00	229,00	-	-	-
février	-	-	223,10	5,00	228,10	-	-	-
mars	-	-	224,00	4,80	228,80	-	-	-
avril	-	-	223,30	4,80	227,10	-	-	-
mai	-	-	220,50	4,10	224,60	-	-	-
juin	-	-	218,60	4,00	222,70	-	-	-
juillet	-	-	218,40	4,00	222,50	-	-	-
août	-	-	221,00	4,00	225,00	-	-	-
septembre	-	-	221,60	3,90	225,40	-	-	-
octobre	-	-	224,30	3,90	228,20	-	-	-
novembre	-	-	227,10	3,80	230,90	-	-	-
décembre	-	-	226,20	3,60	229,80	-	-	-
2003								
janvier	-	-	231,00	3,50	234,50	-	-	-
février	-	-	231,00	3,50	234,50	-	-	-
mars	-	-	217,50	3,50	221,00	-	-	-

	Dette à court terme directe			Avoir des particuliers en compte de chèques postaux	Dette publique globale
	En euros	En monnaies hors zone euro	Total de la dette directe à court terme		
	9*	10*	11*		
1999	36,01	2,03	38,03	0,54	246,76
2000	32,74	1,68	34,42	0,57	251,06
2001					
novembre	35,08	2,05	37,13	0,44	261,17
décembre	34,17	2,07	36,25	0,67	257,16
2002					
janvier	29,70	2,00	31,70	-	260,70
février	29,40	2,00	31,40	-	259,50
mars	33,70	2,30	36,00	-	264,70
avril	32,50	2,30	34,70	-	261,80
mai	34,90	2,70	37,60	-	262,30
juin	36,30	2,60	38,90	-	261,60
juillet	34,00	2,50	36,50	-	259,00
août	32,90	2,00	34,90	-	260,00
septembre	35,20	2,20	37,40	-	262,80
octobre	31,50	2,50	34,00	-	262,20
novembre	30,10	2,40	32,40	-	263,40
décembre	31,10	1,90	33,00	-	262,80
2003					
janvier	29,20	2,60	33,20	-	266,40
février	30,60	2,60	33,20	-	267,70
mars	42,40	2,60	45,00	-	266,00

(1) Situation au dernier jour de la période. (*) Pour de plus amples informations voir l'introduction et les notes explicatives.

Situation de trésorerie (en milliard d'euros)*

	Dépenses	Recettes	Soldes	Total du solde budgétaire	Autres opérations	Solde net à financer :	Amor- tissements de la dette	Solde brut à financer
	1*	2*	3*	4*	5*	6*	7*	8*
1999	3,41	3,28	-0,13	-0,13	-0,02	-0,30	-1,13	-1,43
2000	-	-	-	-	-	-	-	-
2001								
septembre	3,95	2,05	-1,90	1,90	0,12	-2,54	-0,79	-3,32
octobre	3,44	3,75	0,30	0,30	0,12	0,43	-1,74	-1,31
novembre	2,93	2,37	-0,56	-0,56	-0,09	-0,65	-0,56	-1,21
décembre	2,80	5,85	3,05	3,05	0,06	3,11	-3,42	-0,30
2002								
janvier	4,55	2,09	-2,47	2,47	1,83	-0,63	-0,80	-1,43
février	2,94	3,67	0,73	0,73	-1,97	-1,24	-0,94	-2,18
mars	7,73	2,91	-4,82	-4,82	-0,72	-5,55	-4,67	-10,22
avril	4,81	6,88	2,07	2,07	0,32	2,39	-3,99	-1,60
mai	3,65	2,50	-1,14	-1,14	0,45	-0,69	-2,45	-3,15
juin	2,71	3,44	0,72	0,72	0,05	0,77	-6,95	-6,18
juillet	3,42	5,23	1,81	1,81	0,31	2,11	-0,02	2,09
août	1,43	2,62	1,19	1,19	-1,01	0,17	-0,11	0,07
septembre	5,29	2,28	-3,02	-3,02	-0,99	-3,99	-0,25	-4,24
octobre	3,29	4,59	1,30	1,30	0,43	1,73	-0,16	1,57
novembre	2,67	2,24	-0,43	-0,43	0,13	-0,31	-0,32	-0,63
décembre	2,40	6,76	4,35	4,35	-0,88	3,47	-1,53	1,94
2003								
janvier	4,63	2,01	-2,63	-2,63	1,08	-1,55	-0,10	-1,65
février	3,11	4,34	1,23	1,23	-1,47	-0,23	-0,10	-0,34
mars	8,17	1,91	-6,26	-6,26	0,64	-5,61	-13,27	-18,89

(1) Situation au dernier jour de la période. (*) Pour de plus amples informations voir l'introduction et les notes explicatives.

Finances publiques

Rendement des impôts sans distinction d'exercice (millions d'euros)*

	Taxe de circulation sur les véhicules automobiles	Contributions directes				
		Total	Précompte mobilier	Précompte professionnel et versements anticipés	Impôt des personnes physiques et non-résidents	Impôts des sociétés
		1	2	3	4	5
1999	79,52	2068,94	183,96	1787,21	-56,64	13,53
2000	-	-	-	-	-	-
2001						
novembre	63,68	990,95	88,99	794,33	30,00	-65,07
décembre						
2002						
janvier	77,50	837,30	195,40	511,20	3,90	17,00
février	32,90	3024,60	187,30	2714,80	90,60	21,80
mars	51,60	1502,30	130,80	1280,10	-48,00	117,40
avril	8,20	5213,90	135,20	5167,10	-164,50	67,60
mai	133,90	1418,00	193,70	1293,40	-240,50	94,70
juin	147,80	2385,40	388,00	2271,00	-377,10	50,10
juillet	169,00	3731,40	416,70	3735,60	-191,30	-286,40
août	110,80	1485,90	177,50	1080,20	-298,60	472,90
septembre	87,90	1492,20	88,70	940,30	294,70	115,50
octobre	54,90	3477,50	140,90	3198,80	26,70	64,90
novembre	74,00	1247,80	105,50	1033,60	70,80	18,50
décembre	-	-	-	-	-	-
2003						
janvier	47,30	792,10	219,20	395,80	51,80	72,20
février	90,80	3327,10	180,60	2924,10	86,70	111,80
mars	83,00	932,40	110,10	1137,70	-450,20	109,20
avril	111,20	4917,40	140,70	4951,60	-266,40	53,60
mai	103,40	51,40	182,50	341,30	-367,50	-176,60
	Total national	Financement Régions et Communautés			Recettes globales	
			Impôts personnes physiques	TVA		Cumulatives à partir de janvier
	Pour la période	Total			Pour la période	
	11	12	13	14	15	16
1999	3233,67	2050,35	1146,93	758,43	5409,46	64913,65
2000	-	-	-	-	-	-
2001						
novembre	2102,14	2242,82	1302,18	805,98	4344,95	61442,99
décembre						
2002						
janvier	1850,30	2291,30	1090,00	824,80	4141,60	4141,60
février	3610,90	2226,90	1091,90	824,80	5837,80	9979,40
mars	2347,90	2241,20	1091,90	824,70	4589,10	14568,50
avril	7145,00	2190,30	1092,00	824,80	9335,30	23903,80
mai	641,90	2379,50	1091,90	824,80	3021,40	26925,20
juin	5409,60	2373,00	1092,00	824,80	7782,60	34707,80
juillet	5630,60	2445,50	1091,90	824,80	8075,80	42783,60
août	2857,40	2288,30	1092,00	824,80	5145,70	47929,30
septembre	2329,70	2295,80	1092,00	824,80	4625,50	52554,80
octobre	4870,20	1826,20	588,90	859,00	6696,40	59251,20
novembre	2413,70	2225,40	1041,70	828,20	4639,10	63890,30
décembre	-	-	-	-	-	-
2003						
janvier	1990,40	2331,60	1078,60	853,00	4322,00	4322,00
février	4037,80	2309,20	1078,60	853,00	6347,00	10669,00
mars	1694,40	2297,90	1078,60	853,00	3992,30	14661,30
avril	6915,20	2319,10	1078,60	853,00	9234,30	28895,60
mai	1107,40	2319,50	1078,60	853,00	3426,90	27322,50

(*) Pour de plus amples informations voir l'introduction et les notes explicatives.

Accises		Enregistrement			
Total	Total	Droit d'enregistrement	TVA, timbres et taxes assimilées		
7	8	9	10		
472,63	816,02	107,36	386,42		1999
-	-	-	-		2000
				2001	
494,18	617,01	96,85	165,02		novembre
					décembre
				2002	
489,70	523,30	44,80	124,80		janvier
440,50	145,70	30,50	-118,40		février
475,40	370,20	9,30	63,40		mars
469,90	1461,30	12,40	825,90		avril
-1304,30	528,20	9,80	182,20		mai
2492,70	531,60	7,70	172,80		juin
511,20	1388,60	13,60	804,20		juillet
477,20	898,30	4,90	480,20		août
486,00	348,50	5,70	37,40		septembre
511,50	881,20	9,20	416,50		octobre
503,60	662,40	4,40	273,40		novembre
-	-	-	-		décembre
				2003	
534,80	663,50	16,10	377,00		janvier
494,50	216,10	5,80	-92,50		février
439,40	322,70	6,20	-68,60		mars
539,40	1458,40	12,50	733,30		avril
509,50	545,70	5,90	196,40		mai
Moyenne mobile des 12 derniers mois					
Total national	Total Régions et Communautés	Recettes globales			
17	18	19			
3357,62	50,86	5409,46			1999
					2000
				2001	
3538,53	2251,39	5789,93			novembre
					décembre
				2002	
157,40	2270,90	5638,80			janvier
3566,60	2271,20	5837,80			février
3579,80	2272,40	5852,20			mars
3656,30	2269,20	5925,60			avril
3451,60	2282,40	5734,00			mai
3587,20	2293,60	5880,80			juin
3579,60	2309,40	5889,00			juillet
3632,90	2314,50	5947,40			août
3656,60	2320,60	5977,20			septembre
3733,30	2258,80	5992,10			octobre
3759,30	2257,30	6016,60			novembre
-	-	-			décembre
				2003	
3772,70	2270,10	6042,80			janvier
3808,30	2276,90	6085,20			février
3753,80	2281,70	6035,50			mars
3734,60	2292,40	6027,00			avril
3773,40	2287,40	6060,80			mai

Bourses

Cours de quelques fonds publics

Dates (1)	Dettes directes de l'État				
	Emprunt à lots	Emprunt OLO	Emprunt	Emprunt OLO	Emprunt
	1941	1991-1998	1992-1998	1992-2012	1993-2000
	4%	9,25%	8,75%	8%	7%
	1	2	3	4	5
1999	123,50	-	-	139,00	105,17
2000	112,50	-	-	122,10	101,46
2002					
janvier	-	-	-	123,00	-
février	-	-	-	122,79	-
mars	-	-	-	122,59	-
avril	-	-	-	119,82	-
mai	-	-	-	120,79	-
juin	-	-	-	120,41	-
juillet	-	-	-	122,02	-
août	-	-	-	124,12	-
septembre	-	-	-	125,99	-
octobre	-	-	-	127,88	-
novembre	-	-	-	125,91	-
décembre	-	-	-	126,30	-
2003					
janvier	-	-	-	128,89	-
février	-	-	-	130,27	-
mars	-	-	-	130,85	-
avril	-	-	-	131,02	-
mai	-	-	-	130,85	-
juin	-	-	-	133,68	-

Activités de la bourse de Bruxelles - inscriptions hypothécaires

	Mouvement des opérations à la Bourse de Bruxelles					
	Nombre de séances	Valeurs belges		Valeurs étrangères		
		Milliers de titres traités	Capitaux traités (en millions d'euros)		Milliers de titres traités	Capitaux traités (en millions d'euros)
			2*	3*		
1*	2*	3*	4*	5*		
1999	21	99475	4245,05	74421	384,68	
2000	20	115875	3439,55	113511	518,39	
2000						
mai	22	92137	2621,62	127791	504,56	
juin	20	84959	2870,88	119079	412,89	
juillet	20	79164	2636,79	96856	441,65	
août	23	141047	3221,75	93025	478,16	
septembre	21	169360	3855,24	103696	498,24	
octobre	22	118716	3302,39	120323	447,82	
novembre	22	97855	3533,70	116527	398,41	
décembre	18	103917	4018,33	132138	309,42	
2001						
janvier	22	128484	4025,74	142547	308,48	
février	20	88873	3405,78	130139	474,17	
mars	22	136577	4800,58	97324	369,86	
avril	19	90188	3006,50	97035	238,99	
mai	22	130585	3989,82	149782	339,81	
juin	20	137339	4061,09	155354	259,30	
juillet	22	130336	3278,54	94185	174,12	
août	23	92545	2778,17	61857	156,69	
septembre	20	138444	3861,12	51891	174,67	
octobre	23	119315	3163,52	73775	163,56	
novembre	22	153522	3525,62	78332	247,45	
décembre	18	122583	3068,23	68842	285,99	

(1) Premier jour de bourse de la période. (*) Pour de plus amples informations voir l'introduction et les notes explicatives.

Dette directe de l'État (suite)				
Emprunt 1993-2001 7%	Emprunt 1994-2003 6,65%	Emprunt OLO 1994-1999 var %	Emprunt OLO 1994-2005 6,5%	
6	7	8	9	
109,40	111,05	99,84	115,79	1999
104,20	104,23	-	105,70	2000
-	103,36	-	106,89	2002
-	103,04	-	106,51	janvier
-	102,72	-	106,13	février
-	102,19	-	104,66	mars
-	102,16	-	105,42	avril
-	101,82	-	104,91	mai
-	101,79	-	105,70	juin
-	101,68	-	106,46	juillet
-	101,48	-	106,93	août
-	101,33	-	107,53	septembre
-	101,06	-	107,09	octobre
-	100,86	-	107,02	novembre
-	100,60	-	107,78	décembre
-	100,32	-	107,81	2003
-	-	-	107,80	janvier
-	-	-	107,77	février
-	-	-	107,80	mars
-	-	-	107,77	avril
-	-	-	107,51	mai
-	-	-	107,64	juin

Mouvement des opérations à la Bourse de Bruxelles

Total		Inscriptions hypothécaires. Montant d'après les droits d'inscriptions perçus (en millions d'euros)	
Milliers de titres traités	Capitaux traités (en millions d'euros)	8	
6*	7*		
173896	4629,73	1516,27	1999
229386	3957,97	1037,71	2000
219929	3126,19	1156,84	2000
204038	3283,77	1098,99	mai
176020	3078,44	1264,26	juin
234072	3699,91	983,32	juillet
273055	4353,51	1057,66	août
239039	3750,21	1032,87	septembre
214381	3932,11	1024,62	octobre
236055	4327,73	1082,45	novembre
271031	4334,22	991,57	décembre
219012	3879,96	867,63	2001
233901	5170,44	966,78	janvier
187222	3245,52	950,25	février
280368	4329,63	1074,2	mars
292693	4320,36	1214,68	avril
224521	3452,66	1355,13	mai
154403	2934,86	1083,29	juin
190835	4035,78	1164,26	juillet
193091	3327,08	1256,82	août
231854	3773,06	1014,7	septembre
191425	3354,25	1175,83	octobre
			novembre
			décembre

Agriculture et activités assimilées

Agriculture et activités assimilées

Abattages effectués dans les abattoirs publics et privés

Catégorie d'animaux	févr-03		
	Nombre (têtes)	Poids vif (kg)	Poids abattu (kg)
Boeufs	49	34202	21208
Taureaux	17113	11842196	7579006
Vaches	28021	18577923	11332528
Génisses	1459	908278	572638
Total gros bétail	46642	31363278	19505380
Veaux	23962	6230120	3862671
Total des têtes bovines	70604	37593398	23368051
Porcs de - de 30 kg	622	-	-
Porcs de 30 à - de 90 kg	6763	-	-
Porcs de 90 kg et plus	893336	-	-
Total des porcs	900721	102682194	82145755
Moutons	2827	124388	62194
Agneaux	5494	219760	109880
Chèvres et chevreaux	89	3738	1869
Poulains	127	33528	20116
Cheveaux	941	436624	261973
Total des animaux abattus	980803	141093630	105969838
dont : - dans les abattoirs publics	75770	18606841	12634912
- dans les abattoirs privés	904899	122408259	93286334
- pour cause de nécessité	134	78530	48592
Catégorie d'animaux	avr-03		
	Nombre (têtes)	Poids vif (kg)	Poids abattu (kg)
Boeufs	56	38528	23889
Taureaux	16718	11736036	7511065
Vaches	27130	17770150	10839793
Génisses	1486	913890	575749
Total gros bétail	45390	30458604	18950496
Veaux	27032	7082384	4391071
Total des têtes bovines	72422	27540988	23341567
Porcs de - de 30 kg	896	-	-
Porcs de 30 à - de 90 kg	7781	-	-
Porcs de 90 kg et plus	922900	-	-
Total des porcs	931577	109926086	87940872
Moutons	3323	136044	68129
Agneaux	4796	187044	93528
Chèvres et chevreaux	183	8052	4026
Poulains	49	11760	7056
Cheveaux	1131	542880	325728
Total des animaux abattus	1013481	148353053	111780906
dont : - dans les abattoirs publics	78322	18905423	12884632
- dans les abattoirs privés	934940	129315076	98813776
- pour cause de nécessité	219	132554	82498

Mars 2003			
Nombre (têtes)	Poids vif (kg)	Poids abattu (kg)	Catégorie d'animaux
51	36924	22894	Boeufs
16989	11824344	7567574	Taureaux
28712	18203408	11104079	Vaches
1477	905401	570399	Génisses
47229	30970077	19264946	Total gros bétail
27764	7274168	4509976	Veaux
74993	38244245	23774922	Total des têtes bovines
634	-	-	Porcs de - de 30 kg
7693	-	-	Porcs de 30 à - de 90 kg
921172	-	-	Porcs de 90 kg et plus
929499	106892385	85513908	Total des porcs
1655	72820	36410	Moutons
2835	113400	56700	Agneaux
137	5617	2810	Chèvres et chevreaux
58	14790	8874	Poulains
1086	550602	330360	Cheveaux
1010263	145893859	109723984	Total des animaux abattus
80209	19290724	13145716	dont : - dans les abattoirs publics
929886	126502435	96515853	- dans les abattoirs privés
168	100700	62415	- pour cause de nécessité

mai-03			
Nombre (têtes)	Poids vif (kg)	Poids abattu (kg)	Catégorie d'animaux
58	41992	26036	Boeufs
16839	11719944	7500760	Taureaux
27340	18837260	11490728	Vaches
1211	709646	447075	Génisses
45448	31308842	19464599	Total gros bétail
25455	6669210	4134905	Veaux
70903	37978052	23599504	Total des têtes bovines
825	-	-	Porcs de - de 30 kg
8523	-	-	Porcs de 30 à - de 90 kg
918560	-	-	Porcs de 90 kg et plus
927908	112276868	89821498	Total des porcs
2698	113316	56658	Moutons
3612	140868	70439	Agneaux
242	6050	3027	Chèvres et chevreaux
45	10755	6451	Poulains
1151	535215	321129	Cheveaux
1006559	151061124	113878706	Total des animaux abattus
78667	19139942	13086258	dont : - dans les abattoirs publics
927683	131790354	100710850	- dans les abattoirs privés
209	130828	81598	- pour cause de nécessité

Agriculture et activités assimilées

Nombre d'animaux de boucherie abattus pour la consommation et soumis à

	Boeufs		Taureaux		Vaches	
	Nombre	Poids	Nombre	Poids	Nombre	Poids
	1	2	3	4	5	6
2001	-	120	61	26032	78	31219
2002	-	103	55	24407	101	39184
2000						
3e trim.	-	123	63	27359	62	25020
4e trim.	-	132	61	25663	66	24741
2001						
1er trim.	-	132	53	23473	61	26145
2e trim.	-	113	53	23737	75	30463
3e trim.	-	91	61	26639	76	30405
4e trim.	-	144	74	30278	99	37863
2002						
1er trim.	-	121	54	23737	104	39822
2e trim.	-	92	55	24669	89	35257
3e trim.	-	78	55	24007	90	35017
4e trim.	-	123	59	25218	102	39184
2003						
1er trim.	-	81	52	23091	91	36023

	Moutons		Agneaux		Chèvres et chevreaux	
	Nombre	Poids	Nombre	Poids	Nombre	Poids
	13	14	15	16	17	18
2001	15	302	14	267	1	11
2002	9	183	12	238	1	9
2000						
3e trim.	15	328	13	266	1	19
4e trim.	18	370	17	333	1	19
2001						
1er trim.	13	268	11	230	1	11
2e trim.	18	367	10	182	1	12
3e trim.	13	293	14	295	1	19
4e trim.	19	427	14	300	1	16
2002						
1er trim.	11	212	15	287	1	8
2e trim.	8	176	12	245	1	14
3e trim.	7	147	10	191	-	7
4e trim.	10	200	12	232	-	7
2003						
1er trim.	7	145	12	231	-	8

expertise (en milliers) et poids de la viande (en tonnes)

Génisses		Veaux		Porcs		
Nombre	Poids	Nombre	Poids	Nombre	Poids	
7	8	9	10	11	12	
6	2223	75	11719	2821	265600	2001
5	2106	76	12646	2777	260177	2002
						2000
8	3239	68	11024	2720	253821	3e trim.
9	3519	70	11266	2867	269098	4e trim.
						2001
5	2115	70	10901	2847	271626	1er trim.
5	2078	78	11867	2845	267014	2e trim.
5	1921	68	10866	2661	245003	3e trim.
8	2778	81	13240	2928	278754	4e trim.
						2002
6	2037	74	12183	2786	263026	1er trim.
4	1570	78	12903	2720	252419	2e trim.
5	1766	77	12882	2735	253837	3e trim.
5	2106	75	12616	2868	271426	4e trim.
						2003
5	1787	77	12492	2865	262894	1er trim.

Chevaux		Poids total de la viande	
Nombre	Poids		
19	20	21	
6	1499	338989	2001
3	1044	338000	2002
			2000
4	1309	322508	3e trim.
6	1685	336825	4e trim.
			2001
7	2049	336948	1er trim.
4	1251	337083	2e trim.
4	1156	306081	3e trim.
5	1356	324993	4e trim.
			2002
4	1179	342613	1er trim.
4	1072	328418	2e trim.
3	923	328855	3e trim.
4	1003	352114	4e trim.
			2003
3	1811	337759	1er trim.

Agriculture et activités assimilées

Évolution des prix des produits agricoles et horticoles

Produits agricoles							
Mercuriales des produits végétaux (en euros / 100 kg)							
	Froment 1*	Orge d'été 2*	Escourgeon 3*	Avoine 4*	Pommes de terre		Foin de
					hâtives 5*	autres 6*	prairie 7*
2001	10,86	-	9,99	-	45,59	7,63	9,73
2002	9,96	-	9,01	-	16,25	7,18	9,95
2002							
août	9,77	-	8,25	-	-	2,24	10,44
septembre	9,71	-	8,71	-	-	2,81	9,91
octobre	9,56	-	9,03	-	-	3,99	10,15
novembre	9,36	-	9,10	-	-	4,62	10,15
décembre	9,30	-	9,10	-	-	4,86	10,15
2003							
janvier	9,25	-	9,12	-	-	4,62	11,09
février	9,17	-	8,97	-	-	3,89	10,99
mars	9,05	-	8,92	-	-	3,04	10,90
avril	9,14	-	8,91	-	-	3,60	10,90
mai	9,26	-	9,13	-	-	4,46	10,78

Produits agricoles (suite)					Indices des prix 1995 = 100		
Mercuriales des produits animaux (en euros)					Produits animaux 20*	Produits agricoles 21*	
Moutons 100 Kg poids vif 15*	Poulets à rôti 100 Kg poids vif 16*	Poules à bouillir 100 Kg poids vif 17*	Lait 100 litres 18*	Oeufs 100 pièces 19*			
2001		78,13	38,33	29,97	3,66	103,1	101,9
2002	-	65,91	19,36	27,26	3,64	93,60	90,60
2002							
août	-	71,75	13,25	26,77	3,01	94,10	89,30
septembre	-	79,00	14,25	28,11	3,67	98,30	93,50
octobre	-	67,60	13,00	29,35	4,09	97,00	92,50
novembre	-	58,50	12,25	29,31	4,50	95,30	91,40
décembre	-	52,00	15,40	29,78	4,71	95,20	91,50
2003							
janvier	-	63,25	18,25	29,37	3,85	95,30	91,10
février	-	66,50	19,00	28,13	3,94	95,90	91,50
mars	-	81,00	20,00	26,82	4,79	95,10	90,20
avril	-	75,40	15,70	25,05	4,99	94,20	89,70
mai	-	87,00	22,00	24,64	3,79	91,40	87,90

(*) Pour de plus amples informations voir l'introduction et les notes explicatives

Indices des prix 1995 = 100	Produits agricoles (suite)						
	Mercuriales des produits animaux (en euros)						
	Boeufs 100 Kg poids vif	Taureaux 100 Kg poids vif	Vaches 100 Kg poids vif	Génisses 100 Kg poids vif	Veaux 100 Kg poids vif	Porcs 100 Kg poids vif	
Produits végétaux 8	9*	10*	11*	12*	13*	14*	
96,80	-	146,20	73,49	102,04	310,57	140,43	2001
77,05	-	172,27	98,59	120,78	337,92	113,46	2002
							2002
71,30	-	167,50	112,50	131,25	318,50	106,25	août
72,60	-	174,34	113,75	132,25	322,50	108,70	septembre
73,40	-	176,30	109,70	127,60	322,50	103,00	octobre
75,00	-	179,25	105,75	123,50	330,00	96,50	novembre
75,60	-	187,00	117,17	139,83	347,50	91,10	décembre
							2003
73,50	-	179,38	119,75	131,25	350,50	91,50	janvier
71,50	-	175,00	116,50	127,50	355,00	90,50	février
68,90	-	171,75	119,88	128,38	355,00	91,70	mars
70,40	-	170,20	114,60	127,80	325,78	95,25	avril
72,80	-	170,00	110,25	126,50	316,04	92,50	mai

Produits horticoles							
Mercuriales des légumes en plein air (en euros)							
Oignons 10 Kg 22*	Endives 10 pièces 23*	Choux-fleurs 10 pièces 24*	Céleris raves 10 pièces 25*	Choux de Bruxelles 10 Kg 26*	Poireaux 10 bottes 27*	Laitues pommées 10 pièces 28*	
1,92	4,86	6,65	7,09	11,32	7,66	-	2001
2,47	2,65	6,87	7,17	13,44	6,35	-	2002
							2002
1,89	2,68	5,18	6,68	7,97	4,71	3,24	août
1,76	2,72	8,37	6,47	15,53	5,51	2,48	septembre
1,88	1,99	7,15	6,24	11,92	4,46	3,32	octobre
1,75	3,62	5,31	7,72	9,97	4,96	6,11	novembre
1,85	3,60	5,85	7,78	11,75	5,09	3,86	décembre
							2003
1,70	-	-	7,35	21,84	9,60	-	janvier
1,64	-	-	7,59	35,13	10,61	-	février
1,99	-	-	7,03	29,12	9,44	-	mars
1,96	-	4,34	7,05	6,85	5,48	-	avril
2,44	5,24	6,31	7,10	-	10,1	-	mai

Agriculture et activités assimilées

Évolution des prix des produits agricoles et horticoles (suite)

	Produits horticoles (suite)						
	Mercuriales des légumes en plein air - suite (en euros)		Mercuriales des légumes sous verre (en euros)			Mercuriales des pommes qualité 1 (en euros)	
	Carottes	Chicorées witloof	Concombres	Laitues pommées	Tomates	Golden délicieux	Jonagold
	10 bottes 29*	10 Kg 30*	10 pièces 31*	10 pièces 32*	10 Kg 33*	10 Kg 34*	10 Kg 35*
2001	3,29	10,08	2,87	4,11	7,22	2,93	3,69
2002	3,98	9,37	2,55	3,49	8,68	3,41	4,02
2002							
août	2,56	10,45	2,93	4,66	5,71	2,94	3,23
septembre	4,21	14,26	4,12	3,27	10,48	3,64	3,26
octobre	3,02	10,95	3,19	1,61	11,18	3,16	3,45
novembre	4,83	9,97	3,34	3,03	8,91	2,91	3,11
décembre	5,66	4,94	-	4,93	13,83	2,90	3,31
2003							
janvier	3,50	7,60	6,94	5,28	6,41	3,51	3,67
février	-	7,06	7,12	6,56	36,31	3,70	4,00
mars	-	7,38	3,53	4,71	18,00	3,35	4,02
avril	3,70	4,12	2,46	3,18	12,24	3,93	4,09
mai	6,60	5,05	2,23	1,42	9,48	3,46	5,85

Produits horticoles (suite)							
Mercuriales des pommes qualité 1 (en euros)	Mercuriales des poires qualité 1 (en euros)			Indices des prix 1995 = 100			
	Boskoop	Conférence	Doyenné du commice	Durondeau	Produits horticoles	Produits agricoles et horticoles	
10 Kg 36*	10 Kg 37*	10 Kg 38*	10 Kg 39*	40*	41*		
3,11	6,49	4,80	-	120,00	106,00	2001	
3,27	8,32	3,97	-	124,50	98,30	2002	
						2002	
-	5,43	6,00	-	105,40	93,40	août	
3,72	4,90	3,40	-	125,80	100,80	septembre	
2,93	4,78	3,31	-	119,50	98,60	octobre	
3,29	5,85	3,68	-	112,50	96,20	novembre	
3,83	6,10	3,76	-	117,90	97,50	décembre	
						2003	
5,87	6,54	4,44	-	125,00	98,80	janvier	
6,79	6,53	5,17	-	131,00	100,20	février	
-	6,55	4,96	-	127,10	99,00	mars	
7,73	6,42	-	-	128,30	89,70	avril	
-	6,84	-	-	135,90	87,90	mai	

Agriculture et activités assimilées

Indices des prix d'achat des moyens de production en agriculture et en

	Consommation intermédiaire	Semences et plants	Animaux d'éle- vage et de rente	Énergie	Produits phytosanitaires
	1	2	3	4	5
2001	111,3	99,1	96,0	139,8	115,7
2002	111,1	102,2	80,5	138,7	110,4
2002					
mai	111,7	103,8	85,9	137,9	110,4
juin	111,0	103,8	88,2	132,6	110,4
juillet	110,5	103,8	86,9	135,9	110,4
août	110,3	103,8	81,8	137,1	110,4
septembre	110,7	101,5	76,2	145,2	110,4
octobre	111,5	101,5	71,1	155,7	110,4
novembre	110,5	101,5	70,2	141,9	110,4
décembre	110,9	101,5	69,4	147,8	110,4
2003					
janvier	111,1	101,5	73,3	149,8	110,4
février	111,9	101,5	80,6	158,7	110,4
mars	111,8	102,8	81,6	156,8	110,4
avril	110,5	102,8	87,9	137,4	110,4
mai	109,6	102,8	88,6	128,8	110,4
		Autres biens et services	Inves- tissements	Matériel	Construction
		11	12	13	14
2001		109,5	110,4	110,5	110,4
2002		112,1	112,7	112,7	112,8
2002					
mai		111,8	112,8	112,7	113,1
juin		112,0	112,8	112,7	113,1
juillet		112,5	112,9	112,7	113,2
août		112,6	112,9	112,7	113,3
septembre		112,3	112,9	112,7	113,2
octobre		111,8	112,9	112,7	113,0
novembre		112,1	112,9	112,7	113,3
décembre		112,5	112,9	112,7	113,3
2003					
janvier		112,8	113,4	112,7	114,5
février		113,4	113,9	113,4	114,6
mars		113,5	113,9	113,4	114,7
avril		113,8	114,1	113,4	115,7
mai		113,5	114,1	113,4	115,2

Pêche

Poissons débarqués dans les ports belges (en tonnes)

	Aiglefin 1	Cabillaud 2	Merlan 3	Sébaste 4	Plie 5	Sole 6
2000	21	141	35	-	411	291
2001	35	136	36	-	393	311
2002						
mai	30	114	12	-	259	278
juin	28	112	14	-	272	199
juillet	47	140	14	-	364	220
août	46	131	7	-	392	188
septembre	81	243	11	-	562	233
octobre	42	249	31	-	490	339
novembre	23	299	59	-	459	417
décembre	33	255	39	-	533	368
2003						
janvier	29	93	35	-	284	469
février	22	96	51	-	293	436
mars	17	61	38	-	216	538
avril	21	98	24	-	199	373
mai	42	135	16	-	367	226
juin	30	69	18	-	292	292

Prix moyens des principales espèces de poissons débarqués dans les ports

	Aiglefin 1	Cabillaud 2	Merlan 3	Sébaste 4	Plie 5	Sole 6
2000	1,43	2,59	1,00	-	1,54	8,32
2001	1,11	2,65	0,91	-	1,70	9,08
2002						
avril	1,35	2,49	1,04	-	1,57	6,78
mai	1,52	2,54	1,52	-	1,90	8,95
juin	1,17	2,51	0,97	-	1,83	9,29
juillet	1,06	2,84	1,07	-	1,81	10,35
août	0,99	2,77	1,35	-	2,02	9,08
septembre	0,80	2,31	1,42	-	2,04	9,21
octobre	1,17	2,35	0,88	-	2,20	8,68
novembre	0,96	2,00	0,63	-	2,16	8,62
décembre	0,94	2,17	0,64	-	1,65	10,09
2003						
janvier	1,38	2,62	1,04	-	1,59	7,99
février	1,38	2,26	0,83	-	1,68	10,17
mars	1,62	2,57	1,03	-	1,88	8,95
avril	1,37	2,84	1,05	-	2,07	8,65
mai	1,13	2,55	0,82	-	2,44	10,23
juin	1,19	2,95	0,82	-	2,25	10,95

Turbot	Raie	Hareng	Crevettes	Poids total des apports	
7	8	9	10	11	
24	93	-	27	1456	2000
22	109	-	32	1494	2001
2002					
24	184	-	3	1228	mai
12	97	-	4	1081	juin
16	126	-	5	1331	juillet
20	136	-	20	1293	août
35	182	-	57	1950	septembre
37	159	-	69	1956	octobre
34	123	2	69	2087	novembre
30	132	1	24	2071	décembre
2003					
38	165	1	9	1723	janvier
19	115	1	5	1739	février
16	79	1	2	1717	mars
18	99	-	4	1236	avril
21	181	-	4	1371	mai
17	121	-	12	1205	juin

belges (euros par kg)

Turbot	Raie	Hareng	Crevettes	
7	8	9	10	
9,63	1,87	1,04	4,42	2000
9,57	1,54	0,33	4,31	2001
2002				
9,45	1,97	-	7,00	avril
10,28	1,44	-	6,46	mai
9,31	1,84	-	6,71	juin
10,79	1,41	-	7,16	juillet
10,27	1,35	-	5,33	août
9,93	1,42	-	3,37	septembre
9,44	1,59	-	3,47	octobre
9,90	1,75	1,17	3,01	novembre
12,84	1,26	0,72	4,20	décembre
2003				
10,25	1,35	0,72	4,34	janvier
13,45	1,62	-	4,53	février
12,94	2,44	-	3,09	mars
12,20	1,79	-	4,94	avril
11,61	1,57	-	4,49	mai
9,35	1,38	-	4,78	juin

Industrie et construction

PRODCOM - Livraisons par activité

Valeur de la production industrielle (1) suivant l'activité principale de

Code NACE	Activité	2002				
		Juin	Juillet	Août	Septembre	Octobre
14	Autres industries extractives	72 726	50 831	64 046	69 033	73 604
1C	Industries alimentaires (1C= 15 sauf abattoirs et laiteries)	1 517 640	1 552 788	1 506 695	1 611 509	1 749 269
16	Industrie du tabac	34 893	30 040	24 790	34 181	33 451
17	Industrie textile	430 546	414 419	303 811	479 595	530 721
18	Industrie de l'habillement et des fourrures	30 503	43 008	53 023	45 328	40 199
19	Industrie du cuir et de la chaussure	14 109	10 040	11 774	12 462	14 585
20	Travail du bois et fabrication d'articles en bois, liège, vannerie ou sparterie	213 498	175 860	162 135	217 537	227 889
21	Industrie du papier et du carton	324 675	299 486	278 814	332 796	354 481
22	Edition, imprimerie, reproduction	389 982	289 250	339 385	417 367	452 267
24	Industrie chimique	2 153 851	2 104 373	1 869 527	2 123 432	2 194 745
25	Industrie du caoutchouc et des plastiques	421 397	363 820	334 336	416 222	456 520
26	Fabrication d'autres produits minéraux non métalliques	490 396	360 855	386 942	497 042	513 124
2C	Métallurgie (2C= 27 sauf produits CECA)	407 404	355 909	359 137	423 047	446 819
28	Travail des métaux	644 360	460 289	541 533	636 768	673 588
29	Fabrication de machines et équipements	700 003	577 731	472 175	620 314	652 469
30	Fabrication de machines de bureau et de matériel informatique	36 982	26 001	21 577	37 737	33 879
31	Fabrication de machines et appareils électriques	365 712	321 322	297 384	363 453	361 855
32	Fabrication d'équipements de radio, télévision et communication	213 053	162 399	164 365	218 401	208 330
33	Fabrication d'instruments médicaux, de précision, d'optique et d'horlogerie	76 793	67 360	61 534	68 538	104 888
34	Construction et assemblage de véhicules automobiles, de remorques et semi-remorques	1 499 707	952 779	980 612	1 492 449	1 684 033
35	Fabrication d'autres matériels de transport	168 269	129 042	144 030	101 324	146 168
36	Fabrication de meubles; industries diverses	287 964	191 007	169 516	302 036	300 404
	Total	10 494 460	8 938 610	8 547 141	10 520 571	11 253 286

(1) Livraisons y compris les traitements et services industriels et le travail à façon fourni à l'étranger.

l'établissement (chiffres provisoires en 1 000 €)

		2002	2003				Code
Novembre	Décembre		Janvier	Février	Mars	Avril	NACE
64 500	48 179	755 709	44 710	49 150	64 332	67 400	14
1 583 634	1 584 830	18 811 705	1 558 619	1 497 808	1 559 443	1 594 388	1C
33 020	34 245	373 711	27 474	30 498	32 359	33 598	16
446 564	344 892	5 186 365	436 158	418 922	411 417	431 176	17
29 346	26 791	478 354	44 707	49 353	41 051	32 777	18
11 103	10 093	152 556	11 325	11 318	11 506	11 108	19
199 191	156 275	2 353 214	186 634	186 692	200 377	214 431	20
319 806	274 326	3 825 660	336 267	307 376	323 257	326 307	21
396 367	402 896	4 556 356	342 862	335 874	385 724	369 472	22
2 042 090	1 877 887	24 918 494	2 245 062	2 103 066	2 359 560	2 250 851	24
385 686	310 673	4 650 331	380 161	386 468	395 986	414 257	25
425 687	290 214	5 119 756	343 930	374 775	457 171	470 132	26
391 072	291 392	4 799 469	412 669	381 174	404 202	405 522	2C
609 784	587 087	7 026 199	549 845	556 364	604 013	592 720	28
599 706	711 370	7 351 603	554 470	592 743	653 065	613 688	29
42 056	46 099	419 560	24 477	28 212	36 489	33 310	30
355 523	324 580	4 100 262	305 441	324 553	336 493	303 805	31
219 852	246 845	2 436 070	195 156	191 771	198 649	229 362	32
75 258	76 741	858 086	70 844	71 390	74 910	70 345	33
1 386 506	1 198 111	16 066 357	1 180 699	1 303 727	1 443 369	1 314 998	34
88 738	112 769	1 608 659	112 716	92 782	104 450	131 700	35
264 105	235 232	3 089 535	225 284	237 739	267 941	234 923	36
9 969 594	9 191 527	118 938 014	9 589 512	9 531 751	10 365 763	10 146 272	

NON-PRODCOM - Chiffre d'affaires

Le chiffre d'affaires (1) dans certaines branches d'activité (chiffres provisoires)

Code NACE	Description	2002				
		Juillet	Août	Septembre	Octobre	Novembre
15.1A	Abattage du gros bétail	58 805	55 219	59 646	66 222	63 123
15.51	Fabrication de produits laitiers	249 847	240 585	245 684	269 705	242 225
23.10	Cokéfaction	7 340	8 250	3 066	3 505	5 251
23.20	Raffinage de pétrole	387 237	401 307	440 697	423 163	400 959
23.30	Traitement des combustibles nucléaires	30 543	22 988	8 318	37 120	14 879
37.10	Récupération de matières métalliques recyclables	45 047	38 581	50 725	48 734	52 098
37.2	Récupération de matières non métalliques recyclables	40 221	33 879	43 083	46 520	41 161
37.2B	Récupération du papier	10 531	8 707	8 296	8 015	8 210
37.2C	Récupération du textile	5 101	3 276	5 381	5 899	4 897
37.2D	Récupération des matières chimiques	22 925	19 790	27 719	30 034	26 297
37.2E	Récupération des matériaux de construction	1 665	2 106	1 687	2 572	1 757
40.10	Production et distribution d'électricité	182 642	173 317	211 510	218 471	222 112
40.20	Production et distribution de gaz	319 797	272 645	379 333	430 030	501 458
41	Captage, épuration et distribution d'eau	82 523	72 265	75 420	81 154	62 016

(1) Chiffre d'affaires uniquement pour les établissements occupant 20 personnes ou plus.

en 1 000 €)

Décembre	2002	2003					Code NACE
		Janvier	Février	Mars	Avril	Mai	
69 535	738 874	69 794	62 800	65 447	67 011	67 845	15.1A
241 619	3 025 402	242 996	240 812	248 617	269 255	256 899	15.51
5 591	55 622	2 721	1 611	1 309	1 523		23.10
439 448	4 696 453						23.20
8 471	226 899	7 200	14 489	9 677	11 389	10 891	23.30
33 071	559 162	49 759	52 552	56 441	53 980	63 085	37.10
37 322	510 341	43 963	39 063	42 134	41 603	36 154	37.2
7 060	91 785	6 516	6 363	7 364	8 005	6 690	37.2B
3 760	57 833	4 990	5 049	5 537	5 403	4 667	37.2C
24 776	340 094	31 131	25 662	27 043	26 221	22 550	37.2D
1 726	20 629	1 327	1 990	2 190	1 974	2 248	37.2E
220 750	2 512 394						40.10
626 702	5 490 208						40.20
66 388	862 510	89 701	61 677	75 475	73 140	71 549	41

NON-PRODCOM - Quantités produites

Sidérurgie (en 1000 T) (1)

	Production de produits bruts			Production de laminés à chaud				Produits obtenus par transformation de produits plats à chaud ou par revêtement		
	Fonte (2)	Acier brut (3)		Produits plats		Produits longs et fil machine		Tôles à froid	Fer blanc et autres tôles (éamées et chromées) (5)	
		au four électrique	à oxygène pur	Coils à chaud (4)	Tôles à chaud	Ronds à béton et aciers marchands	Poutrelles			Fil machine
1996	719	128	768	779	47	15	5	67	325	24
1997	673	191	703	883	22	15	6	79	385	26
1998	718	201	749	875	55	17	7	67	408	26
1999	703	173	736	915	51	15	6	79	413	19
2000	706	224	742	982	57	17	7	78	455	25
2001	644	221	674	909	53	14	8	80	422	21
2002	666	242	701	965	58	10	10	81	446	17
2001 Décembre	656	124	693	698	38	11	5	50	341	14
2002 Janvier	650	194	701	944	61	6	10	40	566	12
Février	664	194	704	877	61	10	13	81	408	17
Mars	743	257	780	1 068	61	16	8	89	495	25
Avril	704	270	768	1 045	59	9	15	97	472	25
Mai	596	253	565	1 110	53	5	20	98	491	20
Juin	670	269	696	1 034	64	16	6	95	226	19
Juillet	629	263	664	868	64	-	-	95	455	20
Août	724	223	761	793	33	3	22	77	428	21
Septembre	723	239	778	1 067	63	17	4	100	492	16
Octobre	712	244	749	1 035	68	16	12	77	482	12
Novembre	600	268	646	983	62	14	10	78	438	12
Décembre	572	232	605	751	52	5	5	46	400	2

Industrie des dérivés du pétrole : production des raffineries (en tonnes métriques)

	Mise en oeuvre de pétrole brut	Essences auto	Pétrole et carburéacteur type pétrole	Gas-oil	Fuel-oil résiduel	Gaz de pétrole	Bitumes	Essences spéciales et white-spirit
1997	2 727 184	508 554	146 379	1 043 367	641 193	97 736	79 291	13 645
1998	2 888 151	535 927	182 858	1 037 267	695 768	107 554	79 735	13 041
1999	2 678 982	502 684	177 372	979 097	582 109	96 215	76 646	16 838
2000	2 828 379	442 623	193 059	1 041 764	665 861	117 149	55 250	16 363
2001	2 671 278	457 778	168 802	1 064 780	584 561	109 088	34 436	9 369
2002	2 794 783	481 274	178 819	1 038 642	633 622	111 618	36 140	10 440
2002 Mars	2 644 938	509 042	133 792	1 002 127	574 268	109 462	39 693	13 772
Avril	2 762 386	485 133	166 123	1 034 200	589 931	118 862	52 151	19 502
Mai	2 876 695	515 766	213 567	1 072 373	612 019	126 943	33 973	10 982
Juin	2 966 513	465 386	173 041	1 081 493	629 257	125 329	28 562	10 919
Juillet	2 687 298	532 755	190 846	1 062 936	696 337	128 099	33 235	15 101
Août	2 931 478	507 909	199 699	990 757	694 938	125 827	48 084	8 140
Septembre	2 803 850	474 597	218 285	1 054 682	624 879	105 587	65 250	10 562
Octobre	2 889 511	487 706	188 527	1 046 257	720 620	75 625	55 373	8 497
Novembre	2 992 045	447 398	181 063	1 099 077	917 152	124 806	34 767	7 336
Décembre	3 010 083	458 518	115 129	1 127 461	752 768	106 209	40 022	7 463
2003 Janvier	2 988 345	506 029	202 324	1 102 662	703 494	109 350	- 22 050	7 827
Février	2 682 034	444 014	153 044	950 390	628 148	92 846	- 6 648	9 401
Mars	3 389 733	501 543	160 747	1 223 541	871 518	119 375	4 381	7 037

(1) Source: Groupement de la sidérurgie.

(2) Fonte ferro-manganèse exclue.

(3) Acier pour moulages non compris.

(4) Y compris coils pour relaminage à froid pour découpage (tôles ou feuillets à chaud ex-coils).

(5) Ces renseignements complètent ceux donnés à propos des produits plats, mais ne s'ajoutent pas à ces derniers.

NON-PRODCOM - Quantités produites

Production des cokeries

	Production de coke	Ammoniaque (2)	Benzol brut (1)	Goudron brut (2)	Gaz (3)			Livraisons totales
					Production totale	Consommation propre		
						Chauffage des fours	Autres usages	
T	T	T	T	1 000 m ³	1 000 m ³	1 000 m ³	1 000 m ³	
1997	283 452	784	1 198	9 164	113 765	51 216	2 664	61 278
1998	250 228	717	1 193	8 332	111 322	48 571	1 905	62 479
1999	261 456	624	1 262	7 974	111 629	48 163	1 774	62 269
2000	258 692	646	1 173	7 880	109 166	48 090	1 762	59 314
2001	268 443	734	1 127	8 021	106 633	46 979	2 346	57 308
2002	247 278	626	1 159	7 661	104 278	45 955	1 822	56 501
2002 Avril	225 858	1 040	1 084	8 243	111 475	45 697	1 872	63 906
Mai	261 694	449	760	8 118	112 453	48 207	1 715	62 531
Juin	250 877	833	1 152	7 315	100 306	46 137	2 329	51 840
Juillet	257 915	922	1 181	8 510	111 124	48 991	1 836	60 297
Août	258 910	225	1 182	7 797	108 455	47 955	1 895	58 605
Septembre	251 076	731	1 087	7 334	102 295	44 893	1 266	56 136
Octobre	251 343	502	1 134	7 686	98 433	44 015	1 482	52 936
Novembre	215 420	804	1 106	6 811	91 684	40 607	1 271	49 806
Décembre	226 418	350	1 159	7 399	92 759	42 671	1 535	48 553
2003 Janvier	232 626	638	1 160	6 797	93 281	43 576	1 397	48 308
Février	210 472	531	1 052	6 324	85 448	38 550	1 383	45 515
Mars	231 624	408	1 139	7 474	92 299	41 671	1 416	49 212
Avril		307	1 128	6 949	91 480	40 368	1 361	49 751

Production nette d'électricité (4), de gaz (5) et distribution d'eau

	Production nette d'électricité	Cokeries: production totale de gaz destinée aux fournitures industrielles directes	Volume d'eau disponible pour la distribution
	GWh	1 000 m ³	1 000 m ³
1997	6 257	31 007	65 371
1998	6 624	31 614	59 797
1999	6 735	31 508	60 125
2000	6 681	30 012	60 182
2001	6 340	28 547	60 676
2002	6 524		59 615
Mai	6 273	31 375	63 680
Juin	6 129	25 972	56 869
Juillet	6 049	30 200	58 630
Août	6 252	29 105	59 639
Septembre	5 960	28 405	61 550
Octobre	6 580	26 785	62 537
Novembre	6 837	25 202	58 151
Décembre	7 361		58 189
2003 Janvier	7 449		63 324
Février	6 897		57 840
Mars	6 822		60 966
Avril			63 018
Mai			60 957

(1) Au dernier jour du mois.

(2) Exprimée en sulfate.

(3) Volumes exprimés en 1 000 m³ ramenés à 4 250 kcal/m³, 0° et 760 mm Hg.

(4) Source: Administration de l'Energie, Fédération professionnelle des producteurs et distributeurs d'électricité de Belgique.

(5) Source: Administration de l'Energie.

PRODCOM - Emploi, heures et salaires

Emploi, heures et salaires suivant l'activité principale de l'établissement

Code NACE	Activité		2002			
			Juin	Juillet	Août	Septembre
14	Autres industries extractives	Nbre d'ouvriers	2 589	2 578	2 561	2 556
		Nbre d'employés	821	842	838	846
		Total	3 410	3 420	3 399	3 402
		Nbre d'heures (1)	453 461	322 350	431 540	459 928
		Salaires trimestriels (2)	24 358			21 176
1C	Industries alimentaires (1C= 15 sauf abattoirs et laiteries)	Nbre d'ouvriers	46 257	46 522	46 728	47 280
		Nbre d'employés	18 820	18 895	18 920	18 969
		Total	65 077	65 417	65 648	66 249
		Nbre d'heures (1)	8 029 434	7 468 607	7 304 151	8 386 592
		Salaires trimestriels (2)	411 429			359 862
16	Industrie du tabac	Nbre d'ouvriers	1 539	1 549	1 555	1 552
		Nbre d'employés	454	457	458	460
		Total	1 993	2 006	2 013	2 012
		Nbre d'heures (1)	239 568	163 604	194 154	235 982
		Salaires trimestriels (2)	11 963			9 597
17	Industrie textile	Nbre d'ouvriers	29 165	29 126	29 022	28 952
		Nbre d'employés	5 656	5 642	5 638	5 651
		Total	34 821	34 768	34 660	34 603
		Nbre d'heures (1)	4 272 204	3 159 236	2 810 498	4 450 506
		Salaires trimestriels (2)	176 816			149 595
18	Industrie de l'habillement et des fourrures	Nbre d'ouvriers	5 333	5 293	5 265	5 164
		Nbre d'employés	1 647	1 645	1 652	1 619
		Total	6 980	6 938	6 917	6 783
		Nbre d'heures (1)	788 644	574 394	669 514	743 231
		Salaires trimestriels (2)	30 156			26 486
19	Industrie du cuir et de la chaussure	Nbre d'ouvriers	1 329	1 320	1 283	1 325
		Nbre d'employés	361	364	363	377
		Total	1 690	1 684	1 646	1 702
		Nbre d'heures (1)	204 570	161 801	185 702	212 316
		Salaires trimestriels (2)	10 190			7 875
20	Travail du bois et fabrication d'articles en bois, liège, vannerie ou sparerie	Nbre d'ouvriers	8 881	8 803	8 770	8 793
		Nbre d'employés	2 134	2 123	2 134	2 140
		Total	11 015	10 926	10 904	10 933
		Nbre d'heures (1)	1 478 384	1 001 832	1 204 597	1 529 573
		Salaires trimestriels (2)	61 741			52 892
21	Industrie du papier et du carton	Nbre d'ouvriers	11 729	11 702	11 733	11 733
		Nbre d'employés	3 854	3 854	3 848	3 823
		Total	15 583	15 556	15 581	15 556
		Nbre d'heures (1)	1 991 586	1 746 096	1 686 460	2 028 044
		Salaires trimestriels (2)	112 783			97 725
22	Edition, imprimerie, reproduction	Nbre d'ouvriers	12 214	12 132	12 113	12 116
		Nbre d'employés	14 617	14 582	14 554	14 645
		Total	26 831	26 714	26 667	26 761
		Nbre d'heures (1)	3 388 057	2 864 811	3 057 216	3 543 028
		Salaires trimestriels (2)	217 123			181 978
24	Industrie chimique	Nbre d'ouvriers	30 049	29 753	29 653	29 517
		Nbre d'employés	36 034	35 356	35 371	35 446
		Total	66 083	65 109	65 024	64 963
		Nbre d'heures (1)	8 498 518	7 567 315	7 093 884	8 542 614
		Salaires trimestriels (2)	654 522			583 005
25	Industrie du caoutchouc et des plastiques	Nbre d'ouvriers	18 714	18 575	18 517	18 493
		Nbre d'employés	7 417	7 451	7 459	7 450
		Total	26 131	26 026	25 976	25 943
		Nbre d'heures (1)	3 418 222	2 605 240	2 796 821	3 492 248
		Salaires trimestriels (2)	178 280			152 528
26	Fabrication d'autres produits minéraux non métalliques	Nbre d'ouvriers	22 394	22 301	22 338	22 333
		Nbre d'employés	6 963	6 950	6 982	7 003
		Total	29 357	29 251	29 320	29 336
		Nbre d'heures (1)	3 964 327	2 929 963	3 293 250	4 021 869
		Salaires trimestriels (2)	201 417			173 071

(1) Jusque décembre 1998 heures-ouvriers, à partir de janvier 1999 heures prestées par les travailleurs (employés et ouvriers).

(2) Salaires et traitements bruts du trimestre, des employés et ouvriers occupés dans les divisions industrielles (en 1 000 €).

(chiffres provisoires)

			2002	2003					Code
Octobre	Novembre	Décembre		Janvier	Février	Mars	Avril	NACE	
2 560	2 543	2 523	2 575	2 368	2 372	2 356	2 372	14	
840	834	833	830	841	871	879	876		
3 400	3 377	3 356	3 405	3 209	3 243	3 235	3 248		
496 524	440 835	351 236	436 570	408 532	410 810	465 356	443 461		
		27 360	97 193			22 921			
47 319	47 337	46 904	46 718	46 624	46 564	46 626	46 379	1C	
19 016	19 068	19 061	18 887	18 946	18 903	18 909	18 990		
66 335	66 405	65 965	65 606	65 570	65 467	65 535	65 369		
9 187 540	7 955 393	7 527 031	8 099 102	8 670 661	8 049 515	8 287 551	8 186 795		
		477 610	1 634 533			393 601			
1 479	1 451	1 449	1 533	1 435	1 433	1 431	1 425	16	
461	461	451	455	451	454	454	454		
1 940	1 912	1 900	1 988	1 886	1 887	1 885	1 879		
269 380	221 375	186 072	228 253	243 176	230 115	230 468	221 313		
		13 620	46 455			10 533			
28 614	28 406	28 055	29 085	27 924	27 742	27 801	27 716	17	
5 610	5 593	5 509	5 652	5 509	5 528	5 534	5 519		
34 224	33 999	33 564	34 738	33 433	33 270	33 335	33 235		
4 700 584	4 081 435	3 314 218	4 056 431	4 313 090	4 139 319	4 040 317	4 104 821		
		174 932	676 854			162 999			
5 310	5 251	5 209	5 363	5 143	5 114	5 007	4 920	18	
1 631	1 634	1 640	1 641	1 639	1 638	1 629	1 640		
6 941	6 885	6 849	7 005	6 782	6 752	6 636	6 560		
788 892	707 679	632 680	738 395	834 926	767 297	730 616	702 790		
		28 971	115 330			29 102			
1 311	1 302	1 290	1 348	1 272	1 263	1 233	1 222	19	
375	374	374	369	371	371	370	369		
1 686	1 676	1 664	1 718	1 643	1 634	1 603	1 591		
225 677	183 077	163 964	197 753	197 147	190 819	180 708	168 728		
		10 751	37 395			8 138			
8 756	8 710	8 660	8 827	8 579	8 606	8 671	8 703	20	
2 143	2 156	2 154	2 132	2 118	2 108	2 112	2 120		
10 899	10 866	10 814	10 959	10 697	10 714	10 783	10 823		
1 631 332	1 377 752	1 153 566	1 394 120	1 478 858	1 414 545	1 499 442	1 482 455		
		60 647	232 391			56 496			
11 720	11 678	11 661	11 795	11 655	11 622	11 626	11 614	21	
3 823	3 868	3 848	3 859	3 889	3 895	3 898	3 896		
15 543	15 546	15 509	15 655	15 544	15 517	15 524	15 510		
2 217 280	1 921 708	1 684 618	1 980 405	2 170 259	2 000 822	2 065 794	2 050 782		
		132 312	451 482			105 992			
12 034	11 599	11 516	12 272	11 509	11 468	11 438	11 373	22	
14 593	14 493	14 396	14 658	14 256	14 207	14 216	14 235		
26 627	26 092	25 912	26 930	25 765	25 675	25 654	25 608		
3 873 042	3 230 082	3 071 615	3 423 673	3 601 485	3 303 793	3 433 673	3 393 892		
		236 382	835 798			185 001			
29 473	29 550	29 374	29 898	29 090	29 190	29 275	29 275	24	
35 449	35 530	35 483	35 753	35 669	35 670	35 698	35 698		
64 922	65 080	64 857	65 651	64 759	64 860	64 973	64 973		
9 411 182	8 344 126	7 318 656	8 461 601	9 161 702	8 631 053	8 883 597	8 644 936		
		731 534	2 593 418			620 895			
18 519	18 460	18 337	18 667	18 217	18 221	18 099	18 077	25	
7 463	7 478	7 446	7 432	7 410	7 416	7 409	7 429		
25 982	25 938	25 783	26 100	25 627	25 637	25 508	25 506		
3 793 782	3 246 132	2 727 295	3 312 558	3 561 694	3 360 296	3 447 172	3 431 849		
		201 792	706 327			168 307			
22 315	22 313	22 056	22 360	21 926	21 880	21 827	21 776	26	
6 963	6 956	6 939	6 970	6 901	6 902	6 936	6 915		
29 278	29 269	28 995	29 330	28 827	28 782	28 763	28 691		
4 261 999	3 675 671	2 965 335	3 724 858	3 772 059	3 665 365	3 994 693	3 891 158		
		217 902	790 397			190 299			

PRODCOM - Emploi, heures et salaires

Emploi, heures et salaires suivant l'activité principale de l'établissement

Code NACE	Activité		2002			
			Juin	Juillet	Août	Septembre
2C	Métallurgie (2C= 27 sauf produits CECA)	Nbre d'ouvriers	11 497	11 495	11 456	11 418
		Nbre d'employés	4 456	4 465	4 474	4 465
		Total	15 953	15 960	15 930	15 883
		Nbre d'heures (1)	2 022 135	1 465 025	1 702 549	2 099 914
		Salaires trimestriels (2)	120 028			108 270
28	Travail des métaux	Nbre d'ouvriers	39 313	39 427	39 504	39 488
		Nbre d'employés	11 663	11 708	11 717	11 674
		Total	50 976	51 135	51 221	51 162
		Nbre d'heures (1)	6 630 774	4 983 654	5 691 688	6 897 399
		Salaires trimestriels (2)	311 996			274 973
29	Fabrication de machines et équipements	Nbre d'ouvriers	31 490	31 565	31 463	31 226
		Nbre d'employés	14 869	14 846	14 937	14 921
		Total	46 359	46 411	46 400	46 147
		Nbre d'heures (1)	6 111 428	4 847 684	4 867 401	6 187 141
		Salaires trimestriels (2)	315 934			279 154
30	Fabrication de machines de bureau et de matériel informatique	Nbre d'ouvriers	631	627	621	622
		Nbre d'employés	1 584	1 594	1 592	1 566
		Total	2 215	2 221	2 213	2 188
		Nbre d'heures (1)	319 128	240 444	244 093	327 080
		Salaires trimestriels (2)	20 211			18 362
31	Fabrication de machines et appareils électriques	Nbre d'ouvriers	17 805	17 981	17 818	17 883
		Nbre d'employés	9 093	9 245	9 175	9 181
		Total	26 898	27 226	26 993	27 064
		Nbre d'heures (1)	3 441 959	2 724 551	2 879 926	3 556 762
		Salaires trimestriels (2)	192 302			168 595
32	Fabrication d'équipements de radio, télévision et communication	Nbre d'ouvriers	5 328	5 289	5 261	5 233
		Nbre d'employés	7 820	7 588	7 556	7 547
		Total	13 148	12 877	12 817	12 780
		Nbre d'heures (1)	1 817 263	1 107 288	1 408 180	1 820 321
		Salaires trimestriels (2)	120 185			106 065
33	Fabrication d'instruments médicaux, de précision, d'optique et d'horlogerie	Nbre d'ouvriers	3 790	3 599	3 680	3 662
		Nbre d'employés	3 420	3 346	3 380	3 397
		Total	7 210	6 945	7 060	7 059
		Nbre d'heures (1)	952 125	750 808	759 354	953 615
		Salaires trimestriels (2)	50 888			43 488
34	Construction et assemblage de véhicules automobiles, de remorques et semi-remorques	Nbre d'ouvriers	40 876	40 937	40 947	40 944
		Nbre d'employés	6 439	6 430	6 427	6 412
		Total	47 315	47 367	47 374	47 356
		Nbre d'heures (1)	5 993 550	4 460 219	4 370 274	6 235 738
		Salaires trimestriels (2)	323 749			268 725
35	Fabrication d'autres matériels de transport	Nbre d'ouvriers	4 943	4 912	4 874	4 886
		Nbre d'employés	4 424	4 398	4 417	4 450
		Total	9 367	9 310	9 291	9 336
		Nbre d'heures (1)	1 076 552	888 838	957 943	1 104 597
		Salaires trimestriels (2)	77 318			62 240
36	Fabrication de meubles; industries diverses	Nbre d'ouvriers	16 702	16 664	16 638	16 670
		Nbre d'employés	3 492	3 518	3 524	3 498
		Total	20 194	20 182	20 162	20 168
		Nbre d'heures (1)	2 526 413	1 757 300	1 886 121	2 634 029
		Salaires trimestriels (2)	101 370			86 045
Total		Nbre d'ouvriers	362 568	362 150	361 800	361 846
		Nbre d'employés	166 038	165 299	165 416	165 540
		Total	528 606	527 449	527 216	527 386
		Nbre d'heures (1)	67 618 302	53 791 060	55 495 316	69 462 527
		Salaires trimestriels (2)	3 724 760			3 231 709

(1) Jusque décembre 1998 heures-ouvriers, à partir de janvier 1999 heures prestées par les travailleurs (employés et ouvriers).

(2) Salaires et traitements bruts du trimestre, des employés et ouvriers occupés dans les divisions industrielles (en 1 000 €).

(chiffres provisoires) - suite et fin

			2002	2003					Code
Octobre	Novembre	Décembre		Janvier	Février	Mars	Avril	NACE	
11 383	11 352	11 336	11 477	11 078	11 054	11 040	11 018	2C	
4 449	4 428	4 432	4 448	4 361	4 350	4 349	4 354		
15 832	15 780	15 768	15 926	15 439	15 404	15 389	15 372		
2 304 793	1 959 749	1 642 615	1 977 380	2 126 391	2 001 838	2 053 365	2 020 912		
		131 890	477 935			116 277			
39 395	39 033	38 827	39 408	38 923	38 913	38 971	38 962	28	
11 725	11 707	11 772	11 689	11 803	11 811	11 942	11 937		
51 120	50 740	50 599	51 098	50 726	50 724	50 913	50 899		
7 526 464	6 323 220	5 298 205	6 444 586	6 899 580	6 562 616	6 820 981	6 795 936		
		366 828	1 251 149			301 638			
31 191	31 127	30 482	31 340	30 320	30 406	30 341	30 253	29	
14 899	14 937	14 860	14 893	14 899	14 946	14 925	14 916		
46 090	46 064	45 342	46 233	45 219	45 352	45 266	45 169		
6 779 543	5 795 650	4 891 769	5 890 671	6 347 805	6 026 350	6 246 803	6 135 578		
		362 776	1 266 417			309 008			
615	616	613	651	555	503	511	509	30	
1 554	1 539	1 525	1 606	1 438	1 406	1 430	1 433		
2 169	2 155	2 138	2 257	1 993	1 909	1 941	1 942		
329 470	279 394	253 880	300 778	286 649	259 419	273 349	272 955		
		21 555	80 997			17 779			
17 701	17 764	17 397	17 965	17 090	16 910	16 891	16 789	31	
9 106	9 151	9 064	9 170	9 257	9 142	9 128	9 201		
26 807	26 915	26 461	27 136	26 347	26 052	26 019	25 990		
3 887 436	3 338 665	2 684 569	3 355 318	3 630 130	3 399 154	3 515 762	3 326 473		
		224 777	771 432			179 422			
5 184	5 173	5 081	5 332	4 926	4 997	4 909	4 708	32	
7 538	7 450	7 349	7 708	7 127	7 120	7 095	7 024		
12 722	12 623	12 430	13 041	12 053	12 117	12 004	11 732		
1 769 107	1 566 369	1 390 566	1 662 027	1 669 437	1 597 174	1 618 973	1 584 941		
		135 388	495 275			116 062			
3 788	3 623	3 712	3 693	3 566	3 607	3 574	3 588	33	
3 449	3 352	3 383	3 376	3 383	3 475	3 429	3 441		
7 237	6 975	7 095	7 069	6 949	7 082	7 003	7 029		
1 084 029	892 206	809 796	916 187	980 832	950 521	970 733	948 682		
		56 595	198 338			46 649			
40 924	40 808	40 571	40 988	39 319	39 291	39 199	39 046	34	
6 421	6 408	6 363	6 419	6 344	6 334	6 346	6 331		
47 345	47 216	46 934	47 407	45 663	45 625	45 545	45 377		
6 666 098	5 688 478	4 586 173	5 699 775	5 908 072	5 737 796	5 953 038	5 598 550		
		386 555	1 286 304			303 130			
4 895	4 896	4 733	4 974	4 665	4 625	4 686	4 676	35	
4 441	4 451	4 222	4 450	4 311	4 319	4 332	4 308		
9 336	9 347	8 955	9 425	8 976	8 944	9 018	8 984		
1 206 447	1 096 275	940 912	1 093 733	1 141 281	1 051 673	1 083 381	1 078 311		
		81 537	292 511			66 797			
16 558	16 438	16 346	16 920	16 183	16 061	16 047	15 983	36	
3 502	3 509	3 527	3 539	3 523	3 514	3 503	3 509		
20 060	19 947	19 873	20 460	19 706	19 575	19 550	19 492		
2 809 210	2 382 267	1 959 315	2 426 853	2 551 042	2 454 080	2 493 509	2 370 382		
		106 665	393 590			95 799			
361 044	359 430	356 132	363 199	352 367	351 842	351 559	350 384		
165 451	165 377	164 631	165 948	164 446	164 380	164 523	164 595		
526 495	524 807	520 763	529 147	516 813	516 222	516 082	514 979		
75 219 811	64 707 538	55 554 086	65 821 037	69 954 808	66 204 370	68 289 281	66 855 700		
		4 188 379	14 731 523			3 506 845			

NON-PRODCOM - Emploi, heures et Salaires

Emploi, heures et salaires dans certaines branches d'activité (chiffres)

Code NACE	Description	2002				
		Juillet	Août	Septembre	Octobre	
10.1A	Récupération du charbon des terrils	Nbre d'ouvriers	53	53	51	48
		Nbre d'employés	19	18	18	18
		Total	72	71	69	66
		Nbre d'heures (1)	6 721	7 827	9 229	9 223
		Salaires trimestriels (2)				
15.1A	Abattage du gros bétail	Nbre d'ouvriers	1 916	1 911	1 889	1 894
		Nbre d'employés	277	282	278	273
		Total	2 193	2 193	2 167	2 167
		Nbre d'heures (1)	265 581	250 294	263 245	290 914
		Salaires trimestriels (2)			8 620	
15.51	Fabrication de produits laitiers	Nbre d'ouvriers	3 565	3 567	3 552	3 553
		Nbre d'employés	1 894	1 898	1 911	1 907
		Total	5 459	5 465	5 463	5 460
		Nbre d'heures (1)	627 982	591 616	675 974	752 152
		Salaires trimestriels (2)			33 167	
23.10	Cokéfaction	Nbre d'ouvriers	684	688	588	583
		Nbre d'employés	84	85	69	67
		Total	768	773	657	650
		Nbre d'heures (1)	96 770	84 830	80 070	87 774
		Salaires trimestriels (2)			4 878	
23.20	Raffinage de pétrole	Nbre d'ouvriers	520	516	516	517
		Nbre d'employés	1 455	1 461	1 451	1 464
		Total	1 975	1 977	1 967	1 981
		Nbre d'heures (1)	270 184	255 311	274 876	303 486
		Salaires trimestriels (2)			30 865	
23.30	Traitement des combustibles nucléaires	Nbre d'ouvriers	334	328	364	354
		Nbre d'employés	877	871	873	873
		Total	1 211	1 199	1 237	1 227
		Nbre d'heures (1)	121 139	127 672	165 040	179 125
		Salaires trimestriels (2)			11 554	
27.10	Sidérurgie et fabrication de ferro-alliages (CECA)	Nbre d'ouvriers	13 277	13 203	13 085	12 995
		Nbre d'employés	5 420	5 398	5 372	5 358
		Total	18 697	18 601	18 457	18 353
		Nbre d'heures (1)	2 224 645	2 088 378	2 356 007	2 628 515
		Salaires trimestriels (2)				
37.10	Récupération de matières métalliques recyclables	Nbre d'ouvriers	1 054	1 055	1 059	1 082
		Nbre d'employés	246	248	241	245
		Total	1 300	1 303	1 300	1 327
		Nbre d'heures (1)	156 498	138 789	170 348	196 436
		Salaires trimestriels (2)			5 366	
37.2	Récupération de matières non métalliques recyclables	Nbre d'ouvriers	1 920	1 912	1 905	1 899
		Nbre d'employés	402	403	403	402
		Total	2 322	2 315	2 308	2 301
		Nbre d'heures (1)	257 567	239 969	285 876	323 457
		Salaires trimestriels (2)			7 989	
37.2B	Récupération du papier	Nbre d'ouvriers	509	508	499	493
		Nbre d'employés	98	97	98	97
		Total	607	605	597	590
		Nbre d'heures (1)	75 746	70 178	78 938	84 015
		Salaires trimestriels (2)			2 036	
37.2C	Récupération du textile	Nbre d'ouvriers	604	601	603	601
		Nbre d'employés	53	54	54	53
		Total	657	655	657	654
		Nbre d'heures (1)	57 949	57 680	70 126	86 594
		Salaires trimestriels (2)			1 710	
37.2D	Récupération des matières chimiques	Nbre d'ouvriers	642	640	637	640
		Nbre d'employés	222	222	221	221
		Total	864	862	858	861
		Nbre d'heures (1)	102 633	88 471	111 472	123 865

(1) Jusque décembre 1998 heures-ouvriers, à partir de janvier 1999 heures prestées par les travailleurs (employés et ouvriers).

(2) Salaires et traitements bruts des travailleurs en 1 000 € (uniquement pour les établissements occupant 20 personnes ou plus sauf pour la construction à partir de 1998).

NON-PRODCOM - Emploi, heures et Salaires

provisoires)

		2002	2003					Code
Novembre	Décembre		Janvier	Février	Mars	Avril	Mai	NACE
48	50	51	50	50	47	52	52	10.1A
19	19	19	19	20	20	20	18	
67	69	70	69	70	67	72	70	
7 774	7 152	8 247	9 046	8 428	8 667	8 646	8 559	
1 919	1 930	1 903	1 930	1 914	1 923	1 907	1 923	15.1A
279	280	273	275	278	279	281	281	
2 198	2 210	2 176	2 205	2 192	2 202	2 188	2 204	
255 286	255 956	267 699	288 318	267 495	280 021	276 492	270 548	
	11 797	38 856			9 453			
3 584	3 575	3 553	3 577	3 564	3 601	3 590	3 577	15.51
1 909	1 897	1 900	1 915	1 920	1 919	1 919	1 913	
5 493	5 472	5 453	5 492	5 484	5 520	5 509	5 490	
639 917	608 865	668 050	731 398	682 458	708 286	701 635	665 592	
	44 058	149 633			38 099			
579	575	652	578	584	586	585		23.10
68	68	78	67	67	67	67		
647	643	730	645	651	653	652		
80 651	79 463	93 027	85 272	80 137	85 228	82 322		
	5 855	23 265			4 988			
516	516	520						23.20
1 459	1 456	1 460						
1 975	1 969	1 980						
275 671	262 858	276 947						
	35 452	132 382						
351	350	332	281	289	322	357	360	23.30
877	878	877	878	879	878	879	879	
1 228	1 228	1 209	1 159	1 168	1 200	1 236	1 239	
150 237	137 790	152 371	168 041	150 202	163 787	125 442	154 407	
	13 574	47 403			10 219			
13 040	12 898	13 401						27.10
5 372	5 325	5 407						
18 412	18 223	18 808						
2 434 756	2 089 561	2 419 422						
1 092	1 082	1 064	1 080	1 076	1 082	1 040	985	37.10
251	243	239	244	240	239	240	225	
1 343	1 325	1 303	1 324	1 316	1 321	1 280	1 210	
165 928	145 223	167 832	184 407	170 947	179 927	176 016	149 081	
	7 251	24 621			6 203			
1 870	1 867	2 001	1 847	1 847	1 846	1 834	1 819	37.2
401	395	437	404	407	408	403	398	
2 271	2 262	2 438	2 251	2 254	2 254	2 237	2 217	
270 315	243 053	305 049	309 723	289 986	295 963	290 816	266 791	
	9 906	38 407			8 365			
482	470	500	465	465	451	455	455	37.2B
98	92	102	100	103	103	104	101	
580	562	602	565	568	554	559	556	
69 980	67 482	79 370	83 494	75 170	77 457	75 910	72 185	
	2 730	9 662			1 990			
603	608	619	601	596	585	574	564	37.2C
54	54	56	54	55	56	57	55	
657	662	675	655	651	641	631	619	
76 484	67 393	75 377	82 026	78 453	77 523	79 921	70 135	
	2 612	8 576			2 237			
624	625	717	629	627	636	633	628	37.2D
219	219	249	217	216	216	209	210	
843	844	966	846	843	852	842	838	
99 363	88 201	125 520	118 330	111 229	112 791	107 689	98 686	

NON-PRODCOM - Emploi, heures et Salaires

Emploi, heures et salaires dans certaines branches d'activité (chiffres)

Code NACE	Description		2002			
			Juillet	Août	Septembre	Octobre
		Salaires trimestriels (2)			3 804	
37.2E	Recupération des matériaux de construction	Nbre d'ouvriers	165	163	166	165
		Nbre d'employés	29	30	30	31
		Total	194	193	196	196
		Nbre d'heures (1)	21 239	23 640	25 340	28 983
		Salaires trimestriels (2)			439	
40.10	Production et distribution d'électricité	Nbre d'ouvriers	1 167	1 162	1 160	1 137
		Nbre d'employés	12 737	12 738	12 699	12 801
		Total	13 904	13 900	13 859	13 938
		Nbre d'heures (1)	2 040 010	1 980 503	2 060 568	2 337 168
		Salaires trimestriels (2)			152 277	
40.20	Production et distribution de gaz	Nbre d'ouvriers				
		Nbre d'employés	3 671	3 688	3 685	3 712
		Total	3 671	3 688	3 685	3 712
		Nbre d'heures (1)	557 992	560 576	560 120	564 224
		Salaires trimestriels (2)			41 823	
41	Captage, épuration et distribution d'eau	Nbre d'ouvriers	3 774	3 762	3 742	3 752
		Nbre d'employés	3 470	3 462	3 467	3 478
		Total	7 244	7 224	7 209	7 230
		Nbre d'heures (1)	999 542	903 696	972 862	1 081 318
		Salaires trimestriels (2)			56 592	
45	Construction	Nbre d'ouvriers	102 759	103 609	103 934	103 431
		Nbre d'employés	22 759	22 952	23 042	23 060
		Total	125 518	126 561	126 976	126 491
		Nbre d'heures (1)	8 450 626	13 985 593	16 661 945	17 063 563
		Salaires trimestriels (2)			589 527	

(1) Jusque décembre 1998 heures-ouvriers, à partir de janvier 1999 heures prestées par les travailleurs (employés et ouvriers).

(2) Salaires et traitements bruts des travailleurs en 1 000 € (uniquement pour les établissements occupant 20 personnes ou plus sauf pour la construction à partir de 1998).

NON-PRODCOM - Emploi, heures et Salaires

provisaires) - suite et fin

		2002	2003						Code
Novembre	Décembre		Janvier	Février	Mars	Avril	Mai	NACE	
	4 052	18 280			3 664				
161	164	164	152	159	174	172	172	37.2E	
30	30	29	33	33	33	33	32		
191	194	193	185	192	207	205	204		
24 488	19 977	24 781	25 873	25 134	28 192	27 296	25 785		
	512	1 888			474				
1 142	1 136	1 166						40.10	
12 816	12 809	12 832							
13 958	13 945	13 999							
2 240 439	2 222 619	2 171 334							
	227 194	721 434							
								40.20	
3 713	3 712	3 700							
3 713	3 712	3 700							
564 376	564 224	562 450							
	57 099	189 741							
3 753	3 794	3 770	3 717	3 717	3 723	3 721	3 713	41	
3 479	3 508	3 481	3 496	3 483	3 493	3 501	3 501		
7 232	7 302	7 252	7 213	7 200	7 216	7 222	7 214		
942 640	914 741	981 368	1 027 925	994 997	996 724	992 402	961 902		
	61 117	233 518			57 641				
102 642	101 538	103 215	100 564	100 041	101 260	101 219	100 828	45	
23 083	22 989	22 797	22 830	22 798	22 840	22 830	22 816		
125 725	124 527	126 013	123 394	122 839	124 100	124 049	123 644		
14 878 011	10 623 098	14 359 915	12 674 850	13 630 401	16 142 072	15 268 816	14 275 239		
	683 202	2 604 193			607 434				

Permis de bâtir

Bâtiments résidentiels

	Nombre total de		Volume (en m ³)	Surface (en m ²)		Nombre de bâtiments à un logement
	Bâtiments	Logements		Habitable	Totale	
2000	26.604	42.909	26.575.968	5.114.485	8.813.230	24.442
2001	24.833	41.349	25.553.424	4.877.938	8.507.259	22.569
2002	23.705	41.942	24.892.304	4.484.061	8.276.493	21.374
2002						
Avril	2.168	3.847	2.271.659	413.083	761.354	1.974
Mai	2.022	3.342	2.075.794	377.163	685.837	1.834
Juin	2.241	3.643	2.220.770	397.829	742.555	2.055
Juillet	2.206	4.046	2.383.759	430.789	800.084	2.004
Août	1.840	3.640	2.044.519	375.945	686.713	1.631
Septembre	2.182	3.796	2.097.660	386.256	690.729	1.985
Octobre	1.849	3.313	2.043.995	364.998	677.698	1.650
Novembre	1.554	3.041	1.751.792	308.024	566.896	1.366
Décembre	1.847	3.527	2.078.217	368.374	681.735	1.615
2003						
Janvier	1.939	3.336	1.902.764	350.538	636.285	1.756
Février	1.819	3.174	1.900.526	336.523	620.372	1.637
Mars	2.249	3.911	2.383.670	422.593	786.983	2.015
Avril	2.291	4.139	2.480.369	443.624	828.887	2.067
Mai	2.154	3.648	2.249.000	402.588	741.520	1.945

Bâtiments non résidentiels

	Nombre de bâtiments	Volume (en m ³)	Surface totale (en m ²)
2000	6.397	47.619.568	7.610.072
2001	5.492	49.482.480	7.764.888
2002	4.512	34.688.976	5.946.668
2002			
Avril	428	2.860.642	440.219
Mai	432	3.368.191	514.763
Juin	415	3.085.464	543.794
Juillet	431	3.817.832	603.774
Août	379	2.467.413	489.029
Septembre	361	2.993.410	563.598
Octobre	381	3.296.181	580.109
Novembre	261	2.647.306	413.317
Décembre	292	2.239.875	399.523
2003			
Janvier	262	1.851.299	335.218
Février	290	2.845.461	409.808
Mars	298	2.250.879	370.665
Avril	323	1.646.617	300.530
Mai	317	1.720.374	305.992

Commencement des travaux

Bâtiments résidentiels

	Nombre total de		Volume (en m ³)	Surface (en m ²)		Nombre de bâtiments à un logement
	Bâtiments	Logements		Habitable	Totale	
2000	26.810	41.991	26.223.326	5.087.113	8.660.683	24.718
2001	24.335	40.673	25.032.437	4.817.609	8.322.337	22.153
2002	21.806	37.290	22.634.494	4.123.478	7.530.715	19.775
2002						
Mars	2.094	3.331	2.109.684	393.157	702.828	1.926
Avril	2.185	3.402	2.142.846	396.274	716.921	2.000
Mai	2.001	3.303	2.043.073	366.605	676.483	1.827
Juin	2.040	3.340	2.058.080	373.929	689.661	1.856
Juillet	1.466	2.531	1.538.662	277.186	520.599	1.338
Août	1.913	3.306	2.083.937	374.696	685.261	1.746
Septembre	2.167	3.933	2.232.609	402.680	756.207	1.970
Octobre	1.990	3.502	2.070.591	379.010	688.769	1.790
Novembre	1.585	2.856	1.620.716	301.067	540.489	1.415
Décembre	1.254	2.351	1.379.115	249.029	456.379	1.114
2003						
Janvier	1.495	2.677	1.540.922	274.987	504.466	1.332
Février	1.485	2.775	1.580.917	288.731	521.543	1.323
Mars	1.858	2.973	1.877.482	340.435	623.591	1.688
Avril	1.558	2.590	1.610.098	290.723	525.339	1.426

Bâtiments non résidentiels

	Nombre de bâtiments	Volume (en m ³)	Surface totale (en m ²)
2000	6.289	44.850.455	7.375.649
2001	5.393	47.526.706	7.379.653
2002	4.327	32.803.001	5.520.281
2002			
Mars	403	2.688.103	458.944
Avril	382	2.988.413	553.628
Mai	393	2.586.566	430.630
Juin	369	2.210.243	386.863
Juillet	346	2.327.321	395.065
Août	406	2.805.132	494.082
Septembre	399	2.708.362	472.512
Octobre	370	2.997.310	491.073
Novembre	287	3.037.721	460.940
Décembre	247	2.086.744	365.672
2003			
Janvier	240	2.003.249	365.119
Février	252	1.919.523	312.044
Mars	262	2.040.523	342.662
Avril	219	1.524.164	252.771

Services, commerce et transport

Commerce intérieur

Nombre d'entreprises dans le secteur du commerce 2000 et 2001

Code Nace-Bel	Activité	Région de Bxl-			
		Belgique	Capitale	Région flamande	Région wallonne
G	Commerce				
	2000	199.241	21.680	120.439	57.122
	2001	194.499	21.281	117.583	55.635
50	Commerce de véhicules automobiles et de carburant :				
	2000	27.377	2.408	15.717	9.252
	2001	26.907	2.354	15.474	9.079
501, 503, 504	<i>Véhicules automobiles et motocycles, et équipements</i>				
	2000	12.767	1.361	7.518	3.888
	2001	12.796	1.327	7.610	3.859
502	<i>Entretien et réparation de véhicules automobiles</i>				
	2000	12.074	876	6.816	4.382
	2001	11.764	855	6.631	4.278
505	<i>Carburants (détail)</i>				
	2000	2.536	171	1.383	982
	2001	2.347	172	1.233	942
51	Commerce de gros et intermédiaires du commerce :				
	2000	69.030	9.349	43.507	16.174
	2001	67.312	9.011	42.544	15.757
511	<i>Intermédiaires du commerce</i>				
	2000	19.865	2.514	11.149	6.202
	2001	19.346	2.376	10.887	6.083
513	<i>Alimentation</i>				
	2000	8.731	1.124	5.652	1.955
	2001	8.470	1.094	5.463	1.913
514	<i>Biens de consommation non alimentaires</i>				
	2000	16.389	3.094	10.495	2.800
	2001	15.788	2.998	10.100	2.690
516	<i>Équipements industriels</i>				
	2000	8.624	1.309	5.396	1.919
	2001	8.609	1.271	5.451	1.887
512, 515, 517	<i>Produits agricoles bruts et autres commerces de gros</i>				
	2000	15.421	1.308	10.815	3.298
	2001	15.099	1.272	10.643	3.184
52	Commerce de détail :				
	2000	102.834	9.923	61.215	31.696
	2001	100.280	9.916	59.565	30.799
521	<i>Magasins non spécialisés :</i>				
	2000	9.321	1.112	5.186	3.023
	2001	8.947	1.163	4.881	2.903
522 - 525	<i>Magasins spécialisés :</i>				
	2000	82.625	7.791	49.526	25.308
	2001	80.699	7.731	48.373	24.595
5221	Fruits et légumes				
	2000	1.447	50	1.015	382
	2001	1.423	52	992	379
5222	Viandes				
	2000	5.893	349	3.759	1.785
	2001	5.581	326	3.571	1.684

Nombre d'entreprises dans le secteur du commerce 2000 et 2001 - suite

Code Nace-Bel	Activité	Région de Bxl-			
		Belgique	Capitale	Région flamande	Région wallonne
5223	Poissons				
	2000	713	58	553	102
	2001	678	57	526	95
5224	Pain, pâtisserie et confiserie				
	2000	2.889	258	1.681	950
	2001	2.788	251	1.641	896
5225	Boissons				
	2000	1.567	81	919	567
	2001	1.538	90	888	560
5226	Tabac				
	2000	329	22	173	134
	2001	328	21	179	128
5227	Commerces alimentaires				
	2000	2.153	159	1.432	562
	2001	2.080	153	1.374	553
523	Pharmacie, parfumerie et beauté				
	2000	6.519	653	3.693	2.173
	2001	6.477	653	3.691	2.133
5241	Textile				
	2000	5.473	449	3.646	1.378
	2001	5.086	439	3.382	1.265
5242	Habillement				
	2000	8.442	1.025	5.219	2.198
	2001	8.314	1.040	5.132	2.142
5243	Chaussures et articles en cuir				
	2000	2.754	234	1.684	836
	2001	2.688	226	1.632	830
5244	Meubles et équipement du foyer				
	2000	5.217	484	3.120	1.613
	2001	5.210	508	3.104	1.598
5245	Électroménager, radio et télévision				
	2000	4.471	375	2.716	1.380
	2001	4.333	374	2.621	1.338
5246	Quincaillerie, peinture et matériaux de construction				
	2000	2.621	188	1.499	934
	2001	2.598	183	1.509	906
5247	Livres, journaux et papeterie				
	2000	5.727	781	2.996	1.950
	2001	5.592	739	2.951	1.902
5248, 5249	Commerces, n.d.a.				
	2000	22.400	1.924	13.393	7.083
	2001	21.969	1.902	13.139	6.928
5250	Biens d'occasion et antiquités				
	2000	4.010	701	2.028	1.281
	2001	4.016	717	2.041	1.258
526	<i>Hors magasin</i>				
	2000	6.466	648	3.955	1.863
	2001	6.368	661	3.861	1.846
527	<i>Réparation</i>				
	2000	4.422	372	2.548	1.502
	2001	4.266	361	2.450	1.455

Commerce intérieur

Nombre d'entreprises dans le secteur du commerce 2000 et 2001 - suite et fin

Code Nace-Bel	Activité	Région de Bxl-			
		Belgique	Capitale	Région flamande	Région wallonne
H	Hôtels et restaurants				
	2000	55.874	5.823	33.856	16.195
	2001	55.041	5.795	33.317	15.929
551, 552	Hôtels et autres moyens d'hébergement de courte durée				
	2000	2.826	278	1.484	1.064
	2001	2.877	265	1.526	1.086
553, 555	Restaurants, cantines et traiteurs				
	2000	29.532	3.745	17.607	8.180
	2001	30.046	3.883	17.814	8.349
554	Cafés				
	2000	23.516	1.800	14.765	6.951
	2001	22.118	1.647	13.977	6.494
633	Agences de voyage				
	2000	1.908	385	1.128	395
	2001	1.947	385	1.161	401

Commerce intérieur

T2. Chiffres d'affaires des grandes entreprises de distribution : Indices en chaîne hebdomadaires - Base 1995 = 100

T2.1 Grandes entreprises de distribution

	Grands magasins à rayons multiples				
	Total	Alimentation	Textiles, habillement & chaussures	Produits d'équipement du ménage	Produits divers
2000	112	111	112	121	107
2001	115	114	112	127	109
2002	120	119	115	135	113
2002					
Janvier	115	113	128	127	98
Février	107	107	101	119	95
Mars	121	124	105	135	111
Avril	114	113	108	134	104
Mai	120	119	105	142	111
Juin	110	112	104	119	100
Juillet	122	113	142	138	119
Août	119	121	91	132	121
Septembre	112	111	107	126	102
Octobre	129	126	133	148	113
Novembre	120	118	105	132	124
Décembre	155	149	145	172	163
2003					
Janvier	125	119	158	144	93
Février	106	109	88	125	87
Mars	114	116	100	133	95
Avril	122	122	120	131	107

	Entreprises à succursales					Super- marchés
	Total	Alimentation	Textiles, habillement & chaussures	Produits d'équipement du ménage	Produits divers	Total
2000	132	127	105	117	171	106
2001	138	133	110	123	176	110
2002	141	140	114	128	172	114
2002						
Janvier	130	128	101	118	164	105
Février	126	124	82	112	171	101
Mars	145	142	106	110	193	115
Avril	141	137	125	101	172	110
Mai	141	144	113	126	163	116
Juin	139	138	109	117	173	116
Juillet	141	138	130	152	157	117
Août	135	143	85	127	154	121
Septembre	136	131	126	116	161	108
Octobre	147	146	137	118	165	116
Novembre	144	144	111	134	176	112
Décembre	172	162	138	205	216	127
2003						
Janvier	143	139	125	151	161	114
Février	125	132	75	110	149	107
Mars	141	144	114	118	153	118
Avril	148	148	129	113	165	119

T2. Chiffres d'affaires des grandes entreprises de distribution : Indices en chaîne hebdomadaires - Base 1995 = 100

T2.2 Autres commerces et total du commerce de détail

	Autres commerces				
	Total	Alimentation	Textiles, habillement & chaussures	Produits d'équipement du ménage	Produits divers
2000	115	106	120	110	120
2001	119	107	122	115	128
2002	119	112	112	111	128
2002					
Janvier	118	98	141	103	129
Février	118	100	90	104	141
Mars	120	111	126	113	127
Avril	119	112	116	107	128
Mai	117	120	116	112	121
Juin	118	121	107	104	125
Juillet	117	111	117	118	122
Août	110	109	87	102	121
Septembre	121	120	114	110	129
Octobre	118	106	114	115	128
Novembre	114	108	104	110	124
Décembre	132	125	112	130	145
2003					
Janvier	120	107	124	104	133
Février	112	104	85	101	131
Mars	119	110	114	114	129
Avril	116	115	108	106	125

	Total du commerce de détail						Voitures neuves	
	Valeur	Quantité	Alimen- tation	Textiles, habillement & chaus- sures	Produits d'équipe- ment du ménage	Produits divers	Valeur	Quantité
2000	121	116	115	129	119	138	159	143
2001	127	119	121	132	125	144	157	137
2002	128	117	125	126	123	144	155	127
2002								
Janvier	124	114	112	150	114	145	227	183
Février	122	113	112	97	112	135	200	172
Mars	129	118	126	134	122	154	203	173
Avril	127	116	123	133	116	139	203	170
Mai	128	116	130	129	123	136	163	134
Juin	126	115	127	121	116	141	154	123
Juillet	128	117	123	134	133	136	143	114
Août	121	111	126	96	115	141	104	85
Septembre	126	115	120	129	119	143	124	103
Octobre	131	119	128	135	125	139	152	123
Novembre	127	115	126	118	125	139	110	89
Décembre	150	137	148	133	152	176	73	59
2003								
Janvier	130	118	124	140	118	153	210	164
Février	119	107	117	92	111	148	176	142
Mars	128	116	126	127	124	141	193	157
Avril	129	116	131	128	116	135	178	141
Mai							155	121

Commerce extérieur

Commerce extérieur en chiffres absolus* - importations et exportations par

	Total général		Europe		Dont Union Européenne*		Afrique	
	Importation	Exportation	Importation	Exportation	Importation	Exportation	Importation	Exportation
	1	2	3	4	5	6	7	8
1999	154,64	168,10	-	-	108,85	128,36	-	-
2000	190,21	203,72	-	-	130,47	151,74	-	-
2001								
septembre	15,42	17,15	12,00	14,11	11,13	13,16	0,40	0,27
octobre	16,26	17,95	13,01	15,87	11,25	13,66	0,47	0,35
novembre	15,97	17,09	11,95	13,76	10,98	12,69	0,46	0,33
décembre	16,49	16,10	13,10	12,76	12,27	11,94	0,38	0,34
2002								
janvier	17,53	18,34	13,50	14,68	12,68	13,73	0,47	0,28
février	16,44	17,76	-	-	-	-	-	-
mars	18,13	19,84	-	-	-	-	-	-
avril	17,06	18,41	12,98	14,50	12,03	13,44	0,51	0,32
mai	16,96	18,82	11,68	13,40	9,86	11,26	0,58	0,32
juin	17,04	18,73	11,98	13,46	10,18	11,41	0,52	0,35
juillet	15,80	18,29	11,08	12,94	9,51	10,77	0,51	0,32
août	15,03	15,59	10,47	11,44	9,01	9,40	0,46	0,28
septembre	17,56	19,87	12,74	14,66	10,99	12,35	0,46	0,38
octobre	18,67	20,65	12,93	14,77	11,18	12,38	0,65	0,38
novembre	17,17	18,38	12,23	13,16	10,75	11,00	0,51	0,31
décembre	18,32	18,89	13,42	13,91	11,58	11,98	0,61	0,32
2003								
janvier	16,78	18,13	-	-	-	-	-	-
février	17,06	18,03	12,40	13,37	10,66	11,28	0,49	0,31
mars	18,35	19,66	13,31	15,21	11,42	12,98	0,60	0,30
avril	16,68	18,41	11,61	13,58	9,92	11,51	0,46	0,32

Commerce extérieur en chiffres absolus* - importations et exportations par

	France		Pays-Bas		Allemagne		Italie	
	Importation	Exportation	Importation	Exportation	Importation	Exportation	Importation	Exportation
	1	2	3	4	5	6	7	8
2001								
septembre	2,35	3,20	2,68	2,11	2,33	3,17	0,69	1,09
octobre	2,18	3,12	2,68	2,26	2,68	3,22	0,82	1,12
novembre	2,29	2,94	2,41	2,06	2,60	3,04	0,64	1,01
décembre	2,10	2,64	2,39	1,87	2,71	3,34	0,91	0,83
2002								
janvier	2,42	3,11	2,91	2,23	2,81	3,45	0,86	1,05
février	-	-	-	-	-	-	-	-
mars	-	-	-	-	-	-	-	-
avril	2,11	3,03	2,74	2,27	2,99	3,21	0,63	1,04
mai	1,92	2,82	2,67	2,25	2,68	3,37	0,65	1,08
juin	2,06	3,04	2,53	2,15	3,02	3,66	0,63	0,94
juillet	2,08	2,91	2,45	2,02	2,75	3,25	0,58	1,01
août	1,57	2,24	2,41	1,93	2,70	3,19	0,42	0,67
septembre	2,11	3,28	2,73	2,29	3,04	4,00	0,66	1,02
octobre	2,34	3,30	2,89	2,40	3,27	3,71	0,84	1,16
novembre	2,21	2,98	2,50	2,03	3,18	3,31	0,56	0,98
décembre	2,53	3,28	2,99	2,30	3,08	3,74	0,74	0,96
2003								
janvier	-	-	-	-	-	-	-	-
février	2,27	3,12	2,82	1,99	3,06	3,42	0,67	1,01
mars	2,47	3,57	3,17	2,26	3,21	4,03	0,72	1,13
avril	2,23	3,12	2,58	2,16	2,84	3,45	0,56	0,98

(*) Pour de plus amples informations voir l'introduction et les notes explicatives

continents (en milliards d'euros) (chiffres ajustés)

Amérique		Asie		Océanie*				
Importation	Exportation	Importation	Exportation	Importation	Exportation			
9	10	11	12	13	14			
-	-	-	-	-	-			1999
-	-	-	-	-	-			2000
								2001
1,31	1,14	1,69	1,36	0,05	0,10			septembre
1,56	1,26	1,98	1,46	0,07	0,10			octobre
1,58	1,43	1,91	1,39	0,06	0,08			novembre
1,3	1,34	1,67	1,51	0,05	0,08			décembre
								2002
1,43	1,74	2,00	1,49	0,13	0,08			janvier
-	-	-	-	-	-			février
-	-	-	-	-	-			mars
1,49	1,77	1,96	1,65	0,09	0,11			avril
1,58	1,94	1,99	1,78	0,11	0,11			mai
1,59	1,69	1,88	1,68	0,10	0,10			juin
1,48	1,82	1,82	1,87	0,09	0,15			juillet
1,42	1,54	1,79	1,19	0,10	0,08			août
1,47	1,65	1,91	1,71	0,07	0,11			septembre
1,57	2,23	2,31	1,77	0,09	0,12			octobre
1,48	1,95	1,91	1,60	0,06	0,10			novembre
1,36	1,85	1,82	1,68	0,07	0,11			décembre
								2003
-	-	-	-	-	-			janvier
1,28	1,34	1,91	1,76	0,06	0,11			février
1,39	1,41	1,95	1,39	0,04	0,11			mars
1,47	1,62	2,01	1,55	0,07	0,11			avril

principaux pays (en milliards d'euros) (chiffres ajustés)

Royaume-Uni		Espagne		Suède*		Etats-Unis		
Importation	Exportation	Importation	Exportation	Importation	Exportation	Importation	Exportation	
9	10	11	12	13	14	15	16	
								2001
1,17	1,59	0,30	0,69	0,42	0,22	0,92	0,84	septembre
1,24	1,83	0,30	0,74	0,45	0,25	1,14	0,97	octobre
1,22	1,71	0,31	0,62	0,41	0,22	1,11	1,14	novembre
1,05	1,44	0,31	0,67	0,36	0,24	0,95	1,03	décembre
								2002
1,28	1,70	0,31	0,67	0,39	0,25	1,04	1,40	janvier
-	-	-	-	-	-	-	-	février
-	-	-	-	-	-	-	-	mars
1,23	1,78	0,33	0,66	0,40	0,25	1,05	1,45	avril
1,33	1,73	0,35	0,72	0,36	0,26	1,14	1,58	mai
1,34	1,68	0,30	0,68	0,38	0,22	1,16	1,32	juin
1,21	1,84	0,29	0,65	0,24	0,21	1,08	1,43	juillet
1,08	1,66	0,24	0,50	0,30	0,24	1,06	1,29	août
1,23	1,89	0,30	0,75	0,43	0,26	1,08	1,28	septembre
1,21	1,97	0,35	0,77	0,45	0,28	1,15	1,82	octobre
0,99	1,75	0,33	0,98	0,40	0,28	1,09	1,63	novembre
1,30	1,53	0,33	0,66	0,43	0,24	0,95	1,52	décembre
								2003
-	-	-	-	-	-	-	-	janvier
1,25	1,68	0,34	0,71	0,39	0,26	0,95	1,05	février
1,35	1,77	0,40	0,80	0,43	0,28	1,03	1,09	mars
1,23	1,63	0,31	0,71	0,37	0,31	1,01	1,22	avril

Commerce extérieur

Commerce extérieur en chiffres absolus* - chiffres totaux (chiffres ajustés)**

	Total général				Commerce intracommunautaire*	
	Importation	Exportation	Solde	% de couverture	Importation	Exportation
	1	2	3	4	5	6
1999	154,64	168,10	13,46	108,7	108,85	128,36
2000	190,21	203,72	13,51	107,1	130,47	151,74
2001						
mai	17,06	17,90	0,84	105,0	11,58	13,51
juin	16,78	18,32	1,54	109,1	11,65	13,81
juillet	15,10	17,03	1,93	112,8	10,04	12,37
août	14,43	12,12	-2,31	100,6	9,69	11,23
septembre	15,42	17,15	1,74	111,2	11,13	13,16
octobre	16,26	17,95	1,69	110,4	11,25	13,66
novembre	15,97	17,09	1,18	107,0	10,98	12,69
décembre	16,49	16,10	-0,40	97,6	12,27	11,94
2002						
janvier	17,53	18,34	0,81	104,6	12,68	13,73
février	16,44	17,76	1,32	108,1	11,72	12,99
mars	18,13	19,84	1,71	109,3	13,11	14,71
avril	17,06	18,41	1,35	107,9	12,03	13,44
mai	16,96	18,82	1,86	110,9	9,86	11,26
juin	17,04	18,72	1,68	109,9	11,98	13,46
juillet	15,80	18,29	2,49	115,8	11,08	12,94
août	15,03	15,59	0,56	103,7	10,47	11,44
septembre	17,56	19,87	2,31	113,2	12,74	14,66
octobre	18,87	20,65	1,78	109,4	12,93	14,77
novembre	17,17	18,38	1,21	107,0	12,23	13,16
décembre	18,32	18,89	0,57	103,1	13,42	13,91
2003						
janvier	16,78	18,13	1,35	108,0	11,63	13,17
février	17,06	18,03	0,97	105,7	12,40	13,37
mars	18,35	19,66	1,31	107,1	13,31	15,21
avril	16,68	18,41	1,73	110,4	11,60	13,58

(*) Pour de plus amples informations voir l'introduction et les notes explicatives

(**) Dorénavant, les chiffres du commerce extérieur que calcule l'ICN ne concernent que la Belgique et non plus l'U.E.B.L.

Commerce intracommunautaire*		Commerce extracommunautaire*				
(suite)						
Solde	% de couverture	Importation	Exportation	Solde	% de couverture	
7	8	9	10	11	12	
19,51	117,9	45,79	39,74	-6,05	86,8	1999
21,27	116,3	59,74	52,01	-7,73	87,0	2000
						2001
1,93	116,7	5,48	4,41	-1,07	80,3	mai
2,16	118,0	5,16	4,49	-0,67	87,3	juin
2,33	123,0	5,06	4,66	-0,40	92,7	juillet
1,54	115,8	4,73	3,40	-1,34	71,4	août
2,03	118,2	4,31	3,99	-0,32	92,5	septembre
2,40	121,4	5,01	4,29	-0,72	85,6	octobre
1,71	115,5	4,97	4,40	-0,58	88,5	novembre
-0,33	97,3	4,22	4,17	-0,06	98,8	décembre
						2002
1,05	108,3	4,86	4,61	-0,24	94,9	janvier
1,27	110,8	4,71	4,76	0,05	101,1	février
1,60	112,2	5,01	5,12	0,11	102,2	mars
1,41	111,7	5,02	4,96	-0,06	98,8	avril
1,40	114,2	5,28	5,41	0,13	102,5	mai
1,48	112,4	5,05	5,26	0,21	104,2	juin
1,86	116,8	4,72	5,35	0,63	113,3	juillet
0,97	109,3	4,56	4,15	-0,41	91,0	août
1,92	115,1	4,82	5,21	0,39	108,1	septembre
1,84	114,2	5,73	5,87	0,14	102,4	octobre
0,93	107,6	4,94	5,21	0,27	105,5	novembre
0,49	103,7	4,89	4,98	0,09	101,8	décembre
						2003
1,54	113,2	5,15	4,95	-0,20	96,1	janvier
0,97	107,8	4,65	4,65	0,00	100,0	février
1,90	114,3	5,04	4,45	-0,59	88,3	mars
1,98	117,1	5,07	4,83	-0,24	95,3	avril

Transport

Nombre et tonnage des navires de mer entrés (en 1000 tonneaux de jaugeage)

	Tous les ports belges				Anvers	
	Chargé		Sur lest		Chargé	
	Nombre	Tonnage	Nombre	Tonnage	Nombre	Tonnage
	1	2	3	4	5	6
2001	2 161	31 773	526	4 637	686	11 922
2002	2 123	32 686	503	4 573	676	12 091
2001						
août	2 248	32 186	561	4 678	688	11 741
septembre	2 165	32 363	506	4 885	703	12 370
octobre	2 177	32 740	512	4 534	676	12 084
novembre	2 110	31 843	525	4 328	672	11 858
décembre	1 949	30 814	491	4 338	686	12 885
2002						
janvier	1 973	30 645	485	4 342	651	11 865
février	1 891	28 894	469	3 957	576	10 425
mars	2 228	33 632	527	4 983	712	12 475
avril	2 145	32 096	535	4 724	676	11 796
mai	2 253	33 811	513	4 811	673	12 301
juin	2 234	32 869	507	4 715	716	12 249
juillet	2 260	34 792	498	4 826	747	13 091
août	2 171	33 713	507	4 898	698	12 354
septembre	2 175	33 654	528	4 479	672	12 150
octobre	2 179	34 770	487	4 509	679	12 644
novembre	2 114	33 287	508	4 211	660	11 704
décembre	1 849	30 066	472	4 422	651	12 040

Nombre et tonnage des navires de mer sortis (en 1000 tonneaux de jaugeage)

	Tous les ports belges				Anvers	
	Chargé		Sur lest		Chargé	
	Nombre	Tonnage	Nombre	Tonnage	Nombre	Tonnage
	1	2	3	4	5	6
2001	1919	28697	580	6528	747	10877
2002	1934	30460	548	6195	744	11580
2001						
août	2002	29404	599	6534	791	10943
septembre	1930	29361	556	6645	727	10675
octobre	1984	30067	565	6965	779	11576
novembre	1914	29564	564	5997	751	11075
décembre	1723	26786	536	6226	738	11270
2002						
janvier	1824	28159	547	6431	744	11174
février	1773	27307	477	5099	688	10609
mars	2021	31612	575	6305	774	11690
avril	2022	31171	532	5554	772	11957
mai	2038	31469	597	6681	777	11949
juin	1915	30334	526	6010	703	11471
juillet	2045	32763	609	6812	758	12038
août	1948	31351	539	6225	730	11696
septembre	1972	30341	556	6484	732	10968
octobre	1988	31926	518	6054	746	11759
novembre	1942	31683	525	6151	742	11615
décembre	1724	27407	579	6534	764	12032

(*) Pour de plus amples informations voir l'introduction et les notes explicatives

Anvers		Gand				
		Chargé		Sur lest		
Sur lest		Chargé		Sur lest		
Nombre	Tonnage	Nombre	Tonnage	Nombre	Tonnage	
7	8	9	10	11	12	
351	2 890	151	2 100	74	236	2001
320	2 717	150	2 030	79	266	2002
2001						
391	3 071	167	2 128	69	213	août
321	2 760	139	2 069	71	250	septembre
362	3 305	149	1 946	72	279	octobre
359	2 795	154	2 032	71	231	novembre
326	2 804	154	2 252	76	197	décembre
2002						
307	2 646	145	1 943	83	203	janvier
308	2 490	136	1 738	70	198	février
310	2 550	150	2 260	96	296	mars
335	2 874	137	1 780	92	283	avril
319	2 918	152	2 243	98	382	mai
341	2 810	120	1 599	47	234	juin
303	2 586	143	1 874	83	204	juillet
321	2 841	167	2 220	80	327	août
342	2 696	137	2 014	82	320	septembre
320	2 682	164	2 055	64	251	octobre
329	2 606	173	2 313	71	247	novembre
300	2 901	177	2 319	82	242	décembre

Anvers		Gand				
		Chargé		Sur lest		
Sur lest		Chargé		Sur lest		
Nombre	Tonnage	Nombre	Tonnage	Nombre	Tonnage	
7	8	9	10	11	12	
287	3823	113	941	114	1390	2001
275	3360	120	994	110	1290	2002
2001						
282	3653	109	805	127	1440	août
294	4110	108	964	96	1279	septembre
278	4041	116	1056	116	1246	octobre
265	3314	107	1008	118	1306	novembre
280	3666	113	784	114	1497	décembre
2002						
279	3661	123	865	108	1342	janvier
240	3202	111	914	93	968	février
282	3558	143	1088	103	1533	mars
266	3077	134	1007	103	1082	avril
300	3570	138	1128	114	1467	mai
275	3167	85	978	79	884	juin
314	3475	110	841	114	1228	juillet
290	3605	128	1116	121	1358	août
266	3515	122	968	100	1256	septembre
248	3160	108	1070	119	1371	octobre
269	3166	117	1045	125	1370	novembre
272	3169	120	907	138	1616	décembre

Transport

Répartition du transport par voie navigable selon les exportations, les importations

	Exportations		Importations		Transit
	Tonnes	tkm	Tonnes	tkm	Tonnes
	1	2	3	4	5
1999	2918	115	4188	226	273
2000	3177	123	4470	246	309
2000					
mars	3427	128	4833	264	362
avril	3074	105	4007	207	176
mai	3462	133	4902	263	386
juin	3122	122	4756	269	330
juillet	2905	110	4049	224	265
août	3315	119	4583	257	245
septembre	3443	134	4568	262	325
octobre	3536	147	4522	255	326
novembre	3321	143	4549	259	353
décembre	2844	111	4116	217	294
2001					
janvier	3021	126	4151	255	343
février	3250	129	4686	251	375
mars	2673	116	4507	276	436
avril	2764	116	4406	253	356
mai	2890	128	4451	253	393
juin	2914	135	4379	251	386
juillet	2808	111	3845	232	367
août	3029	118	4244	251	263
septembre	2934	125	4269	248	290

, le transit et le trafic intérieur (en 1 000 tonnes et 1 000 000 tkm)*

Transit (suite)		Trafic intérieur		Total		
tkm	Tonnes	tkm	Tonnes	tkm		
6	7	8	9	10		
35	1813	162	9192	538		1999
41	2123	199	10079	609		2000
						2000
50	2198	204	10820	646		mars
25	1954	172	9212	508		avril
50	2323	202	11073	648		mai
41	2093	185	10302	618		juin
35	1991	177	9209	546		juillet
31	2146	211	10289	618		août
41	2082	197	10416	634		septembre
44	2454	243	10838	689		octobre
50	2287	224	10509	675		novembre
40	2169	216	9424	574		décembre
						2001
46	2070	204	9585	624		janvier
49	1989	196	10300	624		février
57	2031	199	9646	649		mars
47	1995	195	9521	610		avril
51	2166	221	9901	652		mai
48	2182	221	9861	654		juin
46	1924	188	8945	578		juillet
33	2192	208	9729	611		août
40	2231	223	9723	629		septembre

Transport

Activité dans les différents bassins navigables (en 1 000 000 tkm)*

	Bassin de l'Escaut maritime (longueur:306,7 km)	Canaux de la Campine (longueur 329,3 km)	Canaux brabançons (longueur 130,4 km)	Meuse et Sambre (longueur 238,5 km)
	1	2	3	4
1999	131	218	25	53
2000	147	260	28	60
2000				
mars	162	266	31	62
avril	131	240	27	55
mai	155	271	26	65
juin	146	265	24	60
juillet	129	237	24	56
août	144	276	25	64
septembre	149	261	29	68
octobre	158	296	30	69
novembre	158	283	31	66
décembre	149	245	28	48
2001				
janvier	152	272	28	53
février	157	254	29	57
mars	148	278	33	57
avril	144	253	31	54
mai	143	285	25	65
juin	143	274	33	65
juillet	138	234	27	53
août	145	260	30	58
septembre	150	267	32	58

Activité des chemins de fer belges

	Trafic de voyageurs		Transport de marchandises (wagons complets) (en 1 000 000 tkm)	
	Nombre de voyageurs (x 1000) (1)	Nombre de voyageurs- km (x 1000000) (1)	Trafic intérieur	Importations
	1	2	3	4
2001	13357	670	155	157
2002	13745	687	160	177
2002				
mars	14803	715	215	163
avril	13827	698	199	195
mai	14123	706	174	191
juin	13391	686	141	225
juillet	11792	669	142	181
août	11227	643	183	154
septembre	14308	713	150	159
octobre	15491	745	169	188
novembre	14619	692	155	145
décembre	14180	680	155	162
2003				
janvier	14159	659	116	159
février	14138	661	170	139
mars	14954	705	186	138
avril	13353	652	138	161
mai	14448	696		

(*) pour plus d'amples informations voir l'introduction et les notes explicatives

(1) chiffres provisoires pour 2003

Bassin du Haut-Escaut (longueur 327,7 km)	Centre et Borinage (longueur 92,6 km)	Bassin de l'Yser et Côte (longueur 144,4 km)	Total	
5	6	7	8	
103	4	1	538	1999
108	6	1	609	2000
				2000
117	7	1	646	mars
53	2	0	508	avril
123	6	1	648	mai
117	6	1	618	juin
94	5	1	546	juillet
104	5	1	618	août
120	6	1	634	septembre
127	8	1	689	octobre
129	7	1	675	novembre
107	6	1	584	décembre
				2001
118	6	1	630	janvier
120	7	1	624	février
126	7	1	650	mars
120	7	1	610	avril
127	7	1	652	mai
132	6	1	654	juin
120	6	1	578	juillet
111	5	1	611	août
115	6	1	624	septembre

Transport de marchandises - suite (wagons complets) (en 1 000 000 tkm)

Exportations	Transit	Total	
5	6	7	
246	19	577	2001
246	23	606	2002
			2002
243	15	634	mars
296	19	709	avril
304	30	698	mai
242	9	617	juin
264	10	596	juillet
217	12	566	août
248	10	565	septembre
266	43	666	octobre
226	27	553	novembre
227	32	576	décembre
			2003
226	12	513	janvier
255	13	578	février
244	13	580	mars
258	60	618	avril

Activité de l'aérodrome Bruxelles National (évolution dans le temps) (1)

	Nombre de vols		Nombre de passagers		Marchandises (2) (3) (ton)	
	au départ	à l'arrivée	au départ	à l'arrivée	au départ	à l'arrivée
1997	127387	127333	8070341	7864885	272271	243170
1998	138565	138457	9308198	9173699	303971	281621
1999	145944	145637	10052252	9972780
2000	152552	152428	10867076	10771389	332590	290775
2001	143403	143373	9895186	9785629	305323	254675
2002	118782	118814	7308884	7101671	275848	235577

2002

janvier	9214	9190	388406	402045	21747	18577
février	8715	8706	441932	414691	21194	18739
mars	9523	9526	571511	506206	24724	21890
avril	9772	9744	597263	594562	22268	18558
mai	10624	10626	664343	647293	21375	17887
juin	10253	10233	685986	629556	23130	18556
juillet	10901	10841	840551	710696	21252	17599
août	10601	10670	714685	801697	19882	16125
septembre	10592	10577	728561	739909	22372	19469
octobre	10664	10685	679390	666502	25255	20790
novembre	9342	9442	497797	535644	26828	22900
décembre	8581	8574	498459	452870	25301	22886

2003

janvier	9047	9035	450857	465552	21979	20622
février	8580	8574	478630	450402	23050	22127
mars	9582	9571	550813	560249	26259	25490
avril	9563	9515	663839	609463	24599	24454
mai	9923	9957	673510	648197	23969	22724
juin	10079	10007	741264	700829	24422	22095
juillet						
août						
septembre						
octobre						
novembre						
décembre						

(1) Trafic commercial seulement

(2) Seulement le fret

(3) Pour 2002 et 2003 le fret + courrier

Véhicules à moteur, mis en circulation

Véhicules à moteur neufs

	Voitures	Autobus et autocars	Véhicules pour le transport de marchandises	Tracteurs agricoles	Autres tracteurs	Total	Motos
	1	2	3	4	5	6	7
2001	41648	80	5363	244	480	47816	1760
2002	39403	90	4444	285	387	44608	1796
2002							
avril	52408	88	5145	445	506	58592	3196
mai	41454	62	4472	374	469	46831	2712
juin	38271	79	4396	344	415	43505	2610
juillet	35306	56	4278	356	331	40327	2349
août	26414	86	3197	269	278	30244	1717
septembre	31917	110	3826	217	468	36538	1305
octobre	38030	60	4661	264	379	43394	923
novembre	27534	101	3579	162	270	31646	499
décembre	18387	154	2798	116	156	21611	308
2003							
janvier	50556	90	5978	273	646	57543	1020
février	43901	79	5295	278	393	49946	1843
mars	48572	119	5971	383	519	55564	2646
avril	43899	82	6170	406	524	51081	3194
mai	37532	63	4908	322	412	43237	2839
juin	40357	112	4600	315	393	45777	2773

Véhicules à moteur d'occasion

	Voitures	Autobus et autocars	Véhicules pour le transport de marchandises	Tracteurs agricoles	Autres tracteurs	Total
	8	9	10	11	12	13
2001	57259	92	6270	522	407	64548
2002	57345	72	6413	506	363	64698
2002						
avril	63384	103	7007	612	389	71495
mai	61141	58	6487	562	334	68582
juin	59231	49	6396	523	343	66542
juillet	63472	52	6675	574	332	71105
août	49214	82	5388	495	320	55499
septembre	55816	44	6204	462	382	62908
octobre	61713	69	7263	456	425	69926
novembre	48664	60	5655	385	280	55044
décembre	45351	87	5344	310	334	51426
2003						
janvier	57888	104	7297	497	456	66242
février	54091	81	7097	511	317	62097
mars	59098	115	7390	641	403	67647
avril	58962	96	7365	644	387	67454
mai	55433	81	6621	577	364	63076
juin	60403	75	7112	566	346	68502

(*) Pour de plus amples informations voir l'introduction et les notes explicatives

Tourisme et hôtellerie

Nombre de nuitées des touristes en Belgique (en milliers)*

	selon la région de destination			
	Total	Région de Bruxelles- Capitale	Région flamande	Région wallonne
	1	2	3	4
2000	29215,3	4496,9	17862,7	6855,8
2001	28693,9	4418,6	17364,5	6910,8
2002	29092,5	4686,4	17586,8	6819,4
2002				
janvier	1113,5	278,9	626,4	208,2
février	1589,5	307,9	953,0	328,6
mars	1877,1	382,3	1136,8	358,0
avril	2281,1	415,9	1394,8	470,5
mai	2767,6	445,3	1659,4	662,9
juin	2390,8	398,0	1492,5	500,3
juillet	4703,5	376,9	2912,6	1414,0
août	4393,3	425,6	2769,5	1198,3
septembre	2321,5	448,2	1405,6	467,7
octobre	2297,0	438,2	1367,5	491,2
novembre	1715,4	398,6	960,5	356,3
décembre	1540,7	352,1	850,7	337,9
2003				
janvier	1150,8	275,4	676,2	199,2
février	1445,7	321,4	846,8	277,5
mars	1794,4	387,5	1065,0	341,9

Nombre d'arrivées de touristes en Belgique (en milliers)*

	selon la région de destination			
	Total	Région de Bruxelles- Capitale	Région flamande	Région wallonne
	1	2	3	4
2000	10723,9	2381,8	6004,7	2337,4
2001	10806,6	2340,3	6059,9	2406,9
2002	11067,8	2468,2	6168,7	2430,8
2002				
janvier	506,3	146,3	267,9	92,0
février	701,0	165,1	396,2	139,7
mars	849,6	195,6	485,7	168,3
avril	947,0	215,4	544,9	186,7
mai	1131,6	233,6	635,7	262,3
juin	953,0	206,3	537,5	209,2
juillet	1242,4	205,3	712,9	324,2
août	1261,8	223,8	726,0	312,1
septembre	985,6	234,9	544,0	206,7
octobre	967,9	233,1	525,5	209,4
novembre	798,2	211,6	419,9	166,8
décembre	691,5	192,4	356,2	142,8
2003				
janvier	528,1	149,7	285,1	93,3
février	679,5	174,5	370,2	134,7
mars	787,8	203,1	433,7	151,0

(*) Pour de plus amples informations voir l'introduction et les notes explicatives

selon le pays de résidence habituelle

Belgique	France	Pays-Bas	Royaume-Uni	Allemagne	Etats-Unis	
5	6	7	8	9	10	
13689,2	1584,7	4826,4	2492,9	2315,4	738,2	2000
13320,6	1573,6	4911,2	2647,1	2192,7	692,3	2001
13189,2	1702,7	5030,4	2645,1	2228,2	664,6	2002
2002						
418,6	89,3	178,2	106,8	102,2	36,6	janvier
643,1	157,4	285,9	162,1	106,4	37,8	février
761,2	124,8	247,4	225,7	196,3	54,8	mars
1048,5	173,6	298,1	221,1	155,1	65,1	avril
1131,4	165,3	563,5	229,9	250,5	75,7	mai
984,4	133,3	393,9	259,6	221,5	72,1	juin
2654,3	148,3	971,5	233,8	260,2	64,9	juillet
2302,2	179,5	847,3	300,8	281,3	56,6	août
949,7	146,3	344,4	243,1	204,9	67,1	septembre
891,3	143,9	375,4	254,8	242,1	59,5	octobre
753,1	126,0	216,9	200,9	104,7	42,5	novembre
609,4	110,7	284,9	198,3	91,9	32,3	décembre
2003						
422,1	101,8	198,3	102,3	102,8	35,1	janvier
550,6	170,1	225,0	152,3	91,7	36,3	février
796,4	119,7	252,8	189,9	124,5	47,6	mars

selon le pays de résidence habituelle

Belgique	France	Pays-Bas	Royaume-Uni	Allemagne	Etats-Unis	
5	6	7	8	9	10	
4266,5	837,5	1572,1	1198,1	816,2	348,0	2000
4355,1	835,1	1654,0	1253,6	782,6	326,0	2001
4343,9	908,6	1681,5	1250,2	815,5	301,3	2002
2002						
185,9	50,3	74,3	53,2	38,0	16,2	janvier
281,9	71,7	107,6	80,5	44,4	16,6	février
337,2	71,3	111,7	105,8	71,5	24,3	mars
374,7	89,4	127,0	105,9	62,9	29,2	avril
431,9	93,6	188,3	116,6	97,2	33,9	mai
345,3	74,1	146,7	117,0	78,3	34,7	juin
537,6	74,3	223,7	110,2	82,7	30,0	juillet
521,5	86,5	205,9	129,2	88,6	25,6	août
364,5	78,7	134,8	121,6	81,8	29,7	septembre
361,4	81,2	139,9	117,5	80,7	26,7	octobre
328,1	71,2	103,8	94,9	47,8	18,9	novembre
259,3	64,4	112,8	94,6	39,3	15,2	décembre
2003						
192,2	53,9	82,4	53,0	39,2	15,7	janvier
267,0	76,9	96,6	75,8	96,6	15,7	février
328,7	67,3	102,0	91,4	50,5	22,1	

Notes explicatives

Territoire et environnement

Air

Source : EMEP et CELINE.

Émissions atmosphériques de SO₂ et de NO_x

Col. 1

Le total n'est pas égal à la somme des sources, toutes les sources ne sont pas reprises.

Émissions atmosphériques de COVNM

Col. 1

Le total n'est pas égal à la somme des sources ; toutes les sources ne sont pas reprises.

Col. 1 à 7

Composés organiques volatils non méthaniques (ou COVNM) : e.a. vapeur d'essence et carburants dans les gaz d'échappement des véhicules.

Concentration moyenne de polluants dans l'air

Col. 1 à 3

Dans les 5 stations de mesure sélectionnées par CELINE pour estimer ces séries, les concentrations moyennes de SO₂, de NO₂ et de particules étaient en 1985 respectivement de 46, 54 et 103 ug/m³.

Déchets

Source : Estimations de l'INS sur base de chiffres administratifs régionaux (OVAM, DGRNE et IBGE).

Les déchets municipaux sont les déchets collectés par ou pour les communes. Ils incluent notamment des déchets de PME. Pour des raisons de comparabilité internationale, les déchets municipaux de construction/démolition collectés séparément (environ 975 Kt en 2001) sont maintenant exclus des "déchets municipaux".

Déchets municipaux, taux de recyclage

Col. 8

Pour papier et cartons : estimation AEE.

Population et ménages

Mouvement de la population

Source : Registre national (à partir de 1988).

Col. 4 et 5

Pour l'année 1981, y compris les corrections (- 13 364) opérées à l'occasion du recensement du 1^{er} mars 1981.

Pour l'année 1988, y compris les corrections (+ 37 717) opérées à l'occasion du passage des chiffres basés sur les déclarations des communes à ceux du Registre national.

A partir de 1989, y compris le solde d'opérations de l'année précédente qui n'avaient pas encore été comptabilisées par le Registre national au moment où il a transmis le fichier du mouvement de cette année-là à l'I.N.S. (- 3 676 en 1989; + 501 en 1990 ; + 313 en 1991 ; + 492 en 1992 ; + 147 en 1993). Pour l'année 1991, y compris les corrections (- 12 161) opérées à l'occasion du recensement du 1^{er} mars 1991.

Société

Emploi

Enquête sur les forces de travail

Présentation

L'objectif principal de l'**enquête sur les forces de travail** est de ventiler la population en âge de travailler (15 ans et plus) en trois groupes (actifs occupés, chômeurs et inactifs) conformément aux définitions du Bureau international du travail (BIT), et de fournir des données sur chacune de ces catégories. Cette référence aux critères internationaux se justifie par un souci de comparabilité entre pays : l'EFT belge s'inscrit dans le cadre des enquêtes coordonnées par l'Office statistique des Communautés européennes (Eurostat).

Notre enquête par sondage auprès des ménages couvre toute la population qui réside sur le territoire national. Les personnes tirées au sort sont interrogées à leur domicile par un délégué de l'INS et classées sur la base d'informations aussi objectives que possible. Le questionnaire porte principalement sur leur activité au cours d'une semaine dite de référence; cette semaine est mobile depuis janvier 1999 (auparavant, l'EFT était organisée au printemps). En outre, depuis avril 1999, les ménages interviewés sont à nouveau interrogés brièvement trois mois plus tard, par courrier ou par téléphone; les résultats de cette "seconde interrogation" seront pris en compte pour établir les chiffres annuels à partir de 2000.

L'EFT se situe ainsi à la croisée des statistiques démographiques (en s'intéressant aux ménages, eux-mêmes composés d'individus) et économiques (en étudiant la contribution de chaque travailleur à la production).

Concepts

Les principales définitions du BIT sont les suivantes :

- Emploi

Les personnes ayant un emploi (autrement dit, les "actifs occupés") sont celles qui, au cours de la semaine de référence, ont effectué un travail (d'une durée d'une heure au moins, même sans contrat formel) contre rémunération ou en vue d'un bénéfice, ou n'ont pas travaillé mais occupaient un emploi dont elles étaient temporairement absentes (maladie, vacances, ...). Ainsi, le pensionné qui travaille quelques heures pour arrondir ses revenus, l'étudiante qui a fait une soirée de baby-sitting ou la personne ayant travaillé en ALE durant la semaine de référence sont comptabilisés dans l'emploi.

- Chômage

Les "chômeurs au sens du BIT" comprennent toutes les personnes qui au cours de la semaine de référence étaient sans travail, à la recherche d'un emploi (c'est-à-dire qui avaient effectué des démarches actives au cours des 4 semaines précédant l'interview) et disponibles pour commencer à travailler (dans un délai de deux semaines). Ce statut est indépendant d'une indemnisation éventuelle par l'ONEm.

- Inactivité

La "population inactive" regroupe les autres personnes, dont les enfants de moins de 15 ans, notamment : celles s'occupant exclusivement de leur ménage (homme ou femme au foyer), les travailleurs bénévoles (pour une institution humanitaire par exemple), les étudiants et les pensionnés (pour autant qu'ils n'exercent pas la moindre activité rémunérée). Cette définition est en accord avec l'optique des Comptes nationaux, qui ne prennent pas en considération le travail non rémunéré, domestique ou autre, dans le calcul du Produit national brut.

Les deux premiers groupes ("emploi" : les actifs occupés, et "chômage" : les actifs inoccupés) forment les "**forces de travail**" ou la "**population active totale**", c'est-à-dire l'ensemble des personnes qui travaillent ou sont prêtes à travailler.

Pour la définition de la notion durée du travail par ouvrier et employé, voir Bulletin de Statistique, n°1, janvier 1969, p. 20.

Durée hebdomadaire du travail dans l'industrie

Pour la définition de la notion durée du travail par ouvrier et employé, voir Bulletin de Statistique, n°1, janvier 1969, p. 20.

Il y a lieu de remarquer que dans ce tableau les fractions d'heures sont indiquées suivant le système décimal.

Col. 1, 4 et 10

Non compris les charbonnages et la sidérurgie.

Col. 2, 5 et 11

Non compris la sidérurgie.

Grèves

Le nombre de conflits, d'établissements impliqués dans une grève, de grévistes et de chômeurs forcés est compté dans le mois ou l'année au cours desquels les conflits ont débuté. Par contre, le nombre de journées perdues est le nombre total des journées effectivement perdues au cours du mois ou de l'année étant donné qu'un conflit peut s'échelonner sur plusieurs mois.

Les données concernant le deuxième semestre de 1993, ainsi que la moyenne de l'année, ne sont pas disponibles.

Nombre de chômeurs

Source : Office national de l'emploi.

Col. 1 à 3

Statistique des chômeurs complets indemnisés, inscrits comme demandeurs d'emploi dans les bureaux de placement à la fin du mois.

En vertu de l'A.R. du 29 décembre 1984 (M.B. du 18 janvier 1985), certains chômeurs âgés peuvent être dispensés, à leur demande, de l'inscription comme demandeur d'emploi sans perdre le bénéfice des allocations de chômage.

A partir du mois d'avril 1985, ces chômeurs complets indemnisés, n'étant plus inscrits comme demandeurs d'emploi, ne sont plus repris statistiquement parmi les autres chômeurs complets indemnisés.

Col. 4

Moyenne journalière du nombre total des chômeurs partiels aussi bien pour les données annuelles que pour les données mensuelles. Il s'agit du chômage temporaire pour raisons économiques, climatiques et autres.

Col. 5 à 7

Taux de chômage indemnisé calculés sur la base des assurés contre le chômage.

Col. 8 à 10

Depuis janvier 1985 et suivant le concept C.E., les pourcentages de chômage sont calculés sur le total des chômeurs complets indemnisés, des autres chômeurs inscrits obligatoirement (inoccupés) et des demandeurs d'emploi livrés (inoccupés)

Niveau de vie

Revenus des personnes physiques

Cette statistique a été établie par dépouillement des enrôlements à l'impôt des personnes physiques, pour l'exercice d'imposition 2000, effectués jusqu'à juin 2001. Il s'agit donc des revenus réalisés dans le courant de l'année 1999 tant en Belgique qu'à l'étranger, y compris les revenus étrangers exonérés. L'élément de base de cette statistique est le revenu total net imposable.

Revenu moyen par déclaration

Quotient du revenu total net imposable et nombre total de déclarations.

Revenu médian

Revenu attaché à la déclaration se situant au centre de la série, les déclarations ayant été classées par ordre de grandeur du revenu.

Taux d'imposition au niveau communal

Quotient de l'impôt total et du revenu total net imposable par commune.

Santé

Accidents de la circulation

Col. 1 et 6

Décédés sur place ou avant admission à l'hôpital.

Col. 4

A partir du 1^{er} janvier 1973, les collisions entre plus de deux usagers sont aussi considérées comme un seul accident.

Col. 5

Total des tués mentionnés à la colonne 6 et des blessés (Colonnes 7 et 8) qui sont décédés dans les 30 jours suivant l'accident.

Économie et finances

Indices de la production 1995 = 100

Indices de la Production : Méthodologie sommaire

1. Définitions

L'indice de la production mesure idéalement, sur base mensuelle, la valeur ajoutée au coût des facteurs, exprimée comme un indice de volume de Laspeyres. En pratique, cet indicateur idéal ne peut être calculé qu'approximativement par l'intermédiaire de données en input (mise en œuvre de matière premières, d'énergie ou de travail) ou de données en output (production en quantités, production en valeur déflatée ou livraisons en valeur déflatée, de tous les produits ou d'une sélection de ceux-ci). L'indice de la production est le plus important des indicateurs conjoncturels. Il a deux fonctions importantes :

- le suivi du cycle conjoncturel, aussi rapidement et minutieusement que possible, et surtout la détection précoce des points de retournement.
- l'enregistrement de l'évolution de la production, sur des longues périodes, avec autant de détails que possible.

Pour concilier au mieux les objectifs contradictoires de rapidité, d'une part, de qualité et d'exhaustivité des données, d'autre part, un indice provisoire est calculé aussi rapidement que possible (dans un délai d'un mois et 15 jours calendaires), si nécessaire sur des données incomplètes et de façon plutôt générale. Par après, en principe dans les 3 mois et 15 jours calendaires, un indice définitif peut être basé sur des données complètes et bien vérifiées, au niveau de toutes les activités et de toutes les régions.

2. Sortes d'indices de la production.

Tous les indices sont exprimés par rapport à une année de base (à présent : 1995) qui est actualisée tous les cinq ans.

- Activités. L'indice de la production est calculé pour l'ensemble et pour les sous-activités des industries extractives, de l'industrie manufacturière, de l'électricité, gaz et eau et de la construction ; ce qui représente, au total, l'ensemble de l'industrie. Des indices de la production sont disponibles à un niveau très détaillé (p.ex. pour Condiments, assaisonnements et sauces) ; des indices pour les grands regroupements industriels (biens intermédiaires, biens d'investissement, biens de consommation durables et non durables) sont également calculés. Vous trouverez les tableaux détaillés par activité dans notre publication mensuelle « La Conjoncture » Régions. En plus des indices de la production pour la Belgique, des indices régionaux sont calculés pour la Flandre, la Wallonie et Bruxelles. Les tableaux sont également publiés dans « La Conjoncture »
- Types d'indices. A partir des indices bruts non corrigés sont calculés successivement des indices par jour ouvrable (après élimination des effets de la durée et de la composition inégale des mois), des indices désaisonnalisés (variations saisonnières enlevées en plus) et des tendances (aussi sans les variations accidentelles, ne laissant que la tendance fondamentale de la conjoncture).

3. Méthodes de calcul.

L'information de base pour calculer les indices de la production est cherchée dans les enquêtes mensuelles de l'I.N.S., qui rassemblent les données d'environ onze mille unités locales d'activité économique. Elles sont complétées, si nécessaire, par des données provenant de sources administratives ou autres, pour ainsi couvrir l'industrie entière.

Le choix de l'information de base à utiliser pour le calcul d'une activité donnée, dépend de la nature de l'activité et de la disponibilité des données. Cela conduit à 4 possibilités, par ordre décroissant de préférence : la valeur déflatée de la production, l'input en quantités de matières premières, la valeur déflatée des livraisons ou les heures prestées ; la valeur déflatée des livraisons étant utilisée le plus souvent. L'indice de la production est un indice en chaîne du type Laspeyres. En premier lieu, un indice élémentaire (année précédente = 100) est calculé : pour une activité élémentaire, l'information de base du mois de calcul est divisée par la moyenne de l'année précédente. Ensuite des agrégats (année précédente = 100) sont calculés par le biais de coefficients de pondération. En multipliant tous ces indices (année précédente = 100) par la moyenne correspondante de l'année précédente en année de base 1995 = 100, ils sont ainsi transformés en indices bruts (1995 = 100). Finalement, ces indices bruts donnent, après élimination des composants divers par le programme de calcul TRAMO/SEATS, respectivement des indices par jour ouvrable (1995 = 100), des indices désaisonnalisés (1995 = 100) et des tendances (1995 = 100). Les pondérations pour agréger les indices élémentaires (année précédente = 100) doivent refléter fidèlement les valeurs ajoutées des activités diverses de l'année précédente. Chaque année elles sont recalculées d'après les valeurs ajoutées les plus récentes des différentes activités pour la Belgique et les trois régions. L'adaptation annuelle des pondérations permet de suivre de très près les changements structurels de l'industrie.

4. Diffusion.

Chaque mois, l'Unité des Indicateurs Conjoncturels rédige un communiqué de presse en français, néerlandais, anglais et allemand concernant les derniers indices de la production. Il est envoyé gratuitement, pour la plupart par e-mail, à la presse et à d'autres intéressés.

La dernière version se retrouve aussi sur le website de l'I.N.S.

(http://statbel.fgov.be/production_fr.htm).

Beaucoup plus de détails, pour la Belgique ainsi que pour les régions, peuvent être fournis sur papier ou électroniquement, contre paiement. Demandez nos tarifs. Les indices de la production sont également publiés à un niveau plus détaillé dans les publications de l'I.N.S.

5. Contact

Toute question supplémentaire peut être adressée à l'Unité des Indicateurs Conjoncturels de l'Institut national de statistique : Rue de Louvain 44, B-1000 Bruxelles tél. +(32)(0)2/548 65 71 ou +(32)(0)2/548 65 94 fax +(32)(0)2/548 65 72

Indices de l'évolution du chiffre d'affaires

Indices de l'évolution selon les déclarations mensuelles à la T.V.A. 1985 = 100 ; voir note explicative relative aux col. 29 à 34 de l'aperçu général.

Prix

Indices des prix à la production industrielle ; les chiffres concernant les deux derniers mois sont toujours des chiffres provisoires.

Indice des prix à la consommation

Un nouvel indice des prix à la consommation est entré en vigueur au 1^{er} janvier 1998. Il s'agit d'une révision pour améliorer et actualiser le précédent indice.

L'année 1996 est retenue comme période de référence.

Les indices des prix à la consommation ont été calculés par le Ministère des Affaires économiques, Administration de la Politique Commerciale (Service de l'Indice). L'indice des prix reflète l'évolution du niveau des prix et permis de définir le taux d'inflation. Le calcul se fait sur la base des prix de 481

produits, qui constituent le « panier de l'indice ». Les pondérations des produits sont déterminées, notamment à partir de l'enquête I.N.S. sur les budgets ménages qui relève les comportements consommatoires de la population belge. 40 produits ont été enlevés du précédent panier (notamment, les abonnements à la télévision payante, les chaussures de tennis, les pizzas, corn flakes, hamburgers, huîtres, fours à micro-ondes, imprimantes à laser, Go Pass de la S.N.C.B., préservatifs, ...) Dans ce groupe-ci se trouvent des produits qui ont été scindés (d'où les tickets aux matches de football, par exemple). En outre, pour des raisons méthodologiques, quelques modifications ont été apportées au calcul. C'est ainsi que – pour se conformer aux exigences d'Eurostat- l'on ne prend plus en compte les intérêts hypothécaires (toutefois, les frais de notaire pour contracter un emprunt hypothécaire entrent toujours en ligne de compte) et que l'on ne tient plus compte du prix plein des médicaments mais uniquement de la partie non remboursée par les mutuelles (le ticket modérateur).

Col. 1

Le Conseil National du Travail a adopté la formule de conversion suivante pour passer de l'ancien au nouvel indice : un point de l'ancien indice = 0,8148 point de l'indice nouveau.

Col. 2

1 point de l'indice sur base 1996 = 1,2273 point de l'indice sur base 1988.

Col. 3

1 point de l'indice sur base 1981 = 1,5401 point de l'indice sur base juillet 1974 – juin 1975.

Col. 4

Pour calculer cet indice, communément appelé indice santé, 4 postes ont été retirés de l'indice général à la consommation, c'est-à-dire le tabac, l'alcool, l'essence et le diesel ainsi que l'impact de la cotisation énergétique instaurée pour financer l'opération Maribel-bis.

Col. 5

1 point de l'ancien indice = 0,8294 point de l'indice nouveau.

Finances publiques

Rendement des impôts

Source : Ministère des Finances.

A l'exclusion des additionnels, des droits cédés et des recettes fiscales affectées.

Situation de trésorerie

Source : Ministère des finances.

A partir de janvier 1991 : seulement le budget national.

Col. 1, 2 et 3

A partir de janvier 1991 : le total des opérations courantes et le capital.

Col. 5

Les « autres opérations » comprennent les dépenses pour charges du passé, le solde des fonds des tiers et des opérations de trésorerie, l'évolution du compte ordinaire du Trésor auprès de la B.N.B., les différences d'émission et d'amortissement, la contre-valeur du produit d'emprunt au profit de l'office de la navigation et de l'agglomération bruxelloise, ainsi que la contre-valeur de certains amortissements hors-budget.

Situation de la dette publique

Source : Ministère des Finances.

Col. 2 et 5

A partir du 1.1.1993, y compris les dettes de la SNSN (Société nationale pour la restructuration des secteurs nationaux) et de la SOCOBESOM (Société de coopération à la Reconversion d'Entreprises) reprises par l'Etat en vertu de la loi du 30.12.1992 portant des dispositions sociales et diverses, pour un montant e 4,35 milliards d'EUR.

Col. 4, 7 et 10

Le montant des dettes en monnaies étrangères est calculé sur base des cours de change au dernier jour boursier du mois.

Col. 6, 7 et 8

Certificats de trésorerie de plus d'un an.

Col.9, 10 et 11

Certificats de trésorerie à un an ou moins.

Bourses**Activités à la bourse de Bruxelles****Col. 1 à 7**

Source : Bulletin mensuel des statistiques, publié par la Commission de la Bourse de Bruxelles

Agriculture et activités assimilées

Agriculture

Les chiffres mensuels sont provisoires ; les corrections sont possibles jusqu'à l'année (t -2).

Nombre d'animaux de boucherie abattus

Les chiffres annuels sont une moyenne arithmétique des chiffres trimestriels.

Évolution des prix des produits agricoles et horticoles

Source : C.E.A. – Ministère des Classes moyennes et de l'Agriculture.

Moyenne des prix des produits agricoles relevés sur les marchés régulateurs du pays. Il s'agit de prix aux producteurs, taxes non comprises.

Col. 1 à 7 et 9 à 19

Le prix de l'année est la moyenne arithmétique des prix mensuels.

Col. 18

Prix payés par les laiteries au producteur, lait contenant 36 g de matière grasse au litre et 33,5 g de protéines au litre (réfrigéré).

Col. 22 à 39

Le prix de l'année est le prix moyen des ventes de l'année.

Indice des prix d'achat des moyens de production en agriculture et en horticulture

Source : C.E.A. – Ministère des Classes moyennes et de l'Agriculture.

Pêche

Les chiffres annuels sont une moyenne arithmétique des 12 mois.

Industrie et construction

Production industrielle en chiffres absolus PRODCOM

Le 1^{er} janvier 1994 marque un tournant dans l'établissement des statistiques mensuelles de la production industrielle. Jusqu'en 1993, il existait une statistique mensuelle spécifique pour la plupart des secteurs. La nomenclature de marchandises utilisée était une liste empirique de produits par branche d'activité. Depuis l'achèvement du marché unique au 1^{er} janvier 1993, on assiste à une demande accrue de résultats comparables au plan international. On veut pouvoir coupler les données relatives à la production à celles du commerce extérieur. Ceci nous a menés à l'enquête PRODCOM.

Sont assujetties à Prodcum la plupart des entreprises industrielles occupant au moins 10 personnes ou dont le chiffre d'affaires atteint 100 millions de BEF et certaines autres entreprises ayant une activité industrielle accessoire occupant au moins 20 travailleurs.

La liste Prodcum, nouvelle nomenclature des statistiques de la production, comporte quelque 5.700 produits industriels, essentiellement des marchandises, mais également un certain nombre de services industriels. Chaque rubrique de la liste Prodcum est désignée par un code à huit chiffres. Les quatre premiers chiffres correspondent à une classe de la NACE-rév.1. L'on a pu établir ainsi une correspondance entre produits et activités. De plus, les rubriques de la liste Prodcum se composent d'articles ou de groupes d'articles de la nomenclature combinée.

L'enquête s'effectue au niveau de l'unité locale. Si plusieurs activités sont exercées dans une unité locale, on remplit une déclaration par activité, c'est-à-dire par division (2 chiffres) de la NACE-rév.1. Outre les données relatives à la production (la quantité et la valeur des livraisons), on demande également des données sur l'emploi et le volume de travail.

Les résultats des derniers mois sont provisoires, car l'INS est encore confronté à un faible pourcentage de non-réponses.

Les différences importantes constatées dans certains secteurs entre décembre et janvier sont en partie dues à la mise à jour annuelle du fichier des déclarants Prodcum.

Autres statistiques mensuelles de la production industrielle (non-prodcum)

Pour diverses raisons, les statistiques de certains secteurs (énergie, récupération, distribution d'eau, abattoirs, laiteries, sidérurgie) sont encore collectées selon l'ancien système.

Le nombre de variables collectées varie d'une statistique à l'autre. Une statistique mensuelle spécifique existe uniquement pour le coke, le pétrole, l'eau, la construction ainsi que pour certains secteurs tels que la sidérurgie, le gaz et l'électricité, dont la collecte des données est effectuée par les fédérations.

Pour les autres secteurs (abattoirs, laiteries, traitement des combustibles nucléaires et récupération de métaux, de textile, de papier et de produits chimiques), il existe des données sur le personnel et le chiffre d'affaires. En outre, il existe d'autres statistiques spécifiques pour les abattoirs et les laiteries dans la section des statistiques agricoles.

PRODCOM – valeur de la production industrielle

Valeur de la production industrielle = Valeur des livraisons y compris les traitements et services industriels et le travail à façon fourni à l'étranger.

Nace 15

Non compris les abattoirs et les laiteries.

Nace 27

Non compris la sidérurgie et la fabrication de ferro-alliages (CECA).

Chiffres d'affaires dans certaines activités NON-PRODCOM

Branches d'activités : référence à la nomenclature d'activités NACE-BEL : divisions (2 chiffres)

Nace 15

Comprend uniquement les abattoirs (établissements occupant 10 ouvriers ou plus) et les laiteries (établissements occupant 10 ouvriers ou plus)

Nace 23

Comprend la cokéfaction (pas de seuil), le raffinage de pétrole (pas de seuil) et le traitement des combustibles nucléaires (établissements occupant 10 ouvriers ou plus).

Nace 37

Etablissements occupant 10 ouvriers ou plus.

Nace 40

Comprend uniquement la production et la distribution d'électricité (pas de seuil) et de gaz (pas de seuil).

Nace 41

Pas de seuil

Quantités produites dans certaines activités NON-PRODCOM**Col. 1 à 9**

Source : Groupement de la Sidérurgie

Col.1

Fonte ferro-manganèse exclue

Col.3

Y compris coils pour relaminage à froid ou pour découpage (tôles ou feuillards à chaud ex-coils).

Col.9

Ces renseignements complètent ceux des produits plats mais ne s'ajoutent pas à ces derniers.

Emploi

Répartition de l'emploi dans l'industrie selon l'activité principale de l'établissement, pour les entreprises assujetties à l'enquête PRODCOM (A) ou aux autres enquêtes (B).

Nace 10

B Comprend uniquement la fabrication des agglomérés de houille (pas de seuil) et la récupération de charbon des terrils (établissements occupant 10 ouvriers ou plus). Le nombre d'employés et d'ouvriers pour cette activité est confidentiel.

Nace 15

A Non compris les abattoirs et les laiteries.

B Comprend uniquement les abattoirs (établissements occupant 10 ouvriers ou plus) et les laiteries (établissements occupant 10 ouvriers ou plus).

Nace 23

B Comprend la cokéfaction (pas de seuil), le raffinage de pétrole (pas de seuil) et le traitement des combustibles nucléaires (établissements occupant 10 ouvriers ou plus).

Nace 27

- A Non compris la sidérurgie et la fabrication de ferro-alliages (CECA)
- B Comprend uniquement la sidérurgie et la fabrication de ferro-alliages (CECA) (pas de seuil).

Nace 37

- B Etablissements occupant 10 ouvriers ou plus.

Nace 40

- B Comprend uniquement la production et la distribution d'électricité (pas de seuil) et de gaz (pas de seuil).

Nace 41

- B Pas de seuil.

Nace 45

- B Entreprises occupant 10 personnes ou plus.

Permis de bâtir

Tout chiffre annuel est la somme des chiffres mensuels correspondants.

Évolution réelle

Ces données tiennent compte de la date officielle de la délivrance du permis de bâtir ou de la date effective du début des travaux. Comme certaines communes remplissent ou renvoient tardivement nos formulaires et que leur traitement peut également prendre un certain temps, ces chiffres sont provisoires pour les 2 dernières années (ou 24 mois). Pour cette raison, les chiffres récents doivent être interprétés avec prudence. Pour le moment, l'I.N.S. publie uniquement ces chiffres bruts, non-redressés (dans les colonnes « Évolution réelle »). Le calcul de séries redressées est en préparation.

Évolution d'après le mois d'enregistrement par l'I.N.S.

Ces données tiennent compte de la date du traitement des formulaires par l'I.N.S.. Ces séries ont été créées afin d'apporter une solution au renvoi tardif des formulaires par les communes. Elles sont souvent surestimées ou sous-estimées par rapport aux chiffres réels et ne peuvent donc servir qu'à indiquer une tendance générale.

Définitions des termes utilisés

Permis de bâtir : dans le cadre d'un projet de construction ou de transformation, un permis de bâtir est délivré, en conformité avec la réglementation en matière de bâtisse.

Bâtiment : l'unité statistique de base. Elle comprend, outre la construction principale, les annexes et dépendances formant avec cette construction un ensemble situé sur une même parcelle de terrain. La statistique belge distingue les bâtiments d'après leur usage : les bâtiments résidentiels sont ceux destinés exclusivement ou principalement (c'est-à-dire sur plus de 50 % de leur superficie) à l'habitation ; tous les autres sont non résidentiels.

Logement : la maison ou une partie de la maison, destinée à l'habitation d'un ménage ou utilisée à cette fin.

Logements et

bâtiments commencés : les logements et bâtiments commencés sont ceux pour lesquels les premières opérations sont effectuées sur le chantier, après préparation et établissement des plans (livraison sur le chantier de matériaux et d'outillage, mise en route des terrassements, etc...).

Services, commerce et transports

Commerce intérieur

Indice du chiffre d'affaires

Les indices des grandes entreprises de distribution sont calculés sur base de relevés exhaustifs.

Col. 1 à 5

Les colonnes portant sur le chiffre d'affaires réalisé par les coopératives ont été supprimées. Pour des raisons de confidentialité, les données des coopératives ont été ajoutées depuis 1995 à celles des entreprises de commerce de détail disposant de plus de cinq points de vente.

Col. 11

Il s'agit des petites et moyennes entreprises de supermarchés à libre service complet ou partiel.

Col. 18

Indice de valeur divisé par l'indice général des prix à la consommation, dont on a éliminé les services.

Commerce extérieur

Source : jusqu'en 1994, Institut national de Statistique, à partir de 1995, Institut des comptes nationaux. Les résultats sont élaborés selon le régime du commerce spécial. Les importations comprennent toutes les marchandises qui entrent pour mise en consommation, et celles ayant trait au trafic de perfectionnement actif et passif (y compris les sorties d'entrepôt pour importation, mais non les entrées en entrepôt). Les exportations comprennent toutes les marchandises qui sortent avec destination définitive et celles ayant trait au trafic de perfectionnement actif et passif. Le transit – sous quelque forme que ce soit – n'est pas compris dans les résultats.

Les résultats concernent la Belgique. Les premières versions des chiffres publiés sont des résultats provisoires, ils sont améliorés au fur et à mesure de l'état d'avancement des contrôles sur les données peu fiables.

Le commerce avec les pays-tiers (appelé commerce extra communautaire) est observé sur base des documents douaniers. Le commerce avec les Etats-Membres de l'Union européenne (appelé commerce intracommunautaire) est observé au moyen du système Intrastat, auquel plus de 28.000 entreprises participent directement. Ce système concerne les entreprises qui, sur base annuelle, enregistrent plus de 104.115EUR en arrivées et/ou expéditions avec les Etats-Membres de l'Union européenne.

La comparaison entre les résultats enregistrés (partiels) et ceux de l'Administration de la TVA (sur l'ensemble) conduit à des résultats ajustés. Cet ajustement compense les pertes d'informations dues au seuil d'enregistrement et à l'absence de réponse de certaines entreprises interrogées. Toutefois, on ne publie pas de résultats ajustés dans le tableau subdivisé selon les grandes catégories économiques (CGCE).

Pour les importations extracommunautaires (pays-tiers), il s'agit toujours du pays d'origine, sauf lorsque ce dernier est un Etat-Membre de l'UE, auquel cas le pays de provenance est retenu. Pour les arrivées intracommunautaires, le pays partenaire est toujours l'Etat-Membre de provenance. A

l'exportation/expédition, un seul pays est considéré, à savoir le pays de destination.

La valeur des marchandises est le prix à la frontière. Elle est constituée, tant à l'importation qu'à l'exportation, par le prix de vente hors usine des marchandises, majoré des coûts de transport et d'assurance jusqu'à la frontière, mais à l'exclusion des taxes et subventions. A l'exportation, il s'agit donc du prix FAB, c'est-à-dire sans les coûts de transport et d'assurance pour le trajet effectué à l'étranger, tandis qu'à l'importation, il s'agit du prix CAF, comprenant effectivement les coûts de

transport et d'assurance pour le trajet effectué à l'étranger. Pour le trafic de perfectionnement et les réparations, la valeur à déclarer est établie avec la valeur des marchandises incluse.

Commerce extérieur en chiffres absolus

Tout chiffre annuel est la somme des chiffres mensuels correspondants.

Importations et exportations par continent

Col. 1 à 29

La différence entre le total général et la somme des continents s'explique par le fait que la première donnée contient également les rubriques suivantes : provisions de bord, soutage, haute mer (pétrole), pays indéterminés, entrepôt, institutions internationales et pays confidentiels.

Col. 5 et 6

Y compris l'Autriche, la Suède et la Finlande (Etats-Membres de l'UE à partir du 01.01.1995, déjà repris dans les chiffres de 1994).

Col. 13 et 14

Australie, Nouvelle-Zélande et Océanie.

Chiffres totaux (chiffres ajustés)

A partir de janvier 1997, une modification de la réglementation administrative entraîne, dans les importations extra communautaires, l'incorporation de certains flux de marchandises précédemment enregistrés comme du transit.

Col. 4, 8 et 12

Le taux de couverture est le résultat, multiplié par 100, du quotient obtenu en divisant la valeur des exportations par celle des importations.

Col. 5 à 8

Y compris l'Autriche, la Suède et la Finlande (Etats-Membres de l'UE à partir du 01.01.1995, déjà repris dans les chiffres de 1994).

Transport

Nombre et tonnage des navires de mer entrés

Source : Jusqu'en 1981 les administrations portuaires. A partir de 1982, une déclaration générale à l'entrée des navires.

Nombre et tonnage des navires de mer sortis

Source : jusqu'en 1981 les administrations portuaires. A partir de 1992, une déclaration générale à la sortie des navires.

Transport par voie navigable

La régionalisation et la disparition des frontières à l'intérieur de l'Europe ont entraîné un changement dans la méthode de traitement à partir du 1^{er} janvier 1993. Les données traitées selon cette nouvelle méthode ne sont pas encore disponibles.

Activité dans les différents bassins navigables

Total des mouvements dans le bassin, que ce soient les départs, les arrivées, le trafic intérieur ou le transit. Longueur des voies navigables à partir du 1^{er} janvier 1982.

La longueur des bassins de l'Escaut maritime, de la Meuse et Sambre, du Haut Escaut, du Centre et Borinage et de l'Yser et Côte diffère légèrement de leur longueur officielle. En effet, pour permettre le traitement par ordinateur, certains tronçons de voies navigables ont été ajoutés à une autre voie navigable que celle à laquelle ils appartiennent.

Activité des chemins de fer belges

Col. 1 et 2

Deux voyages ont été comptés pour les billets aller et retour (S.N.C.B.). Pour les détenteurs d'un abonnement, un nombre forfaitaire de voyages variant dans le temps et selon le type d'abonnement a été pris en considération. Pour certains voyageurs bénéficiant de prix réduits, on a également calculé un nombre forfaitaire de voyages.

Activité de l'aérodrome de Bruxelles National

Col.1 à 6

Trafic commercial.

Col. 5 et 6

A partir de l'année 1989, seulement le fret.

Tourisme et hôtellerie

Le nombre de nuitées comprend également celles dans les campings.

A partir de 1992, les nuitées dans les campings résidentiels et dans les villas et appartements ne sont plus incluses dans les chiffres.

Tout chiffre annuel est la somme des chiffres mensuels correspondants.

Informations

Où trouver l'information de l'I.N.S. ?

Dans cinq grandes villes du pays, l'I.N.S. met à la disposition du public :

- ◇ Des annuaires et des publications spécialisées ainsi qu'une sélection de disquettes et de cédéroms.
- ◇ Une salle de lecture où il est possible de consulter les publications de l'I.N.S., d'autres ministères ou d'institutions belges et internationales.

Toutes nos bibliothèques sont accessibles les jours ouvrables de 9h à 12h et de 13h à 16h.

Bruxelles

Rue de Louvain 44, 1000 Bruxelles
 tél. 02/548 63 65 – 02/548 63 66 fax 02/548 63 67
 courriel : info@statbel.fgov.be

Train (B) : Gare Centrale ou Congrès
 Métro (M) : ligne 1A et 1B, station Parc ou Arts-Loi
 ligne 2, station Arts-Loi ou Madou
 Tram-Bus : 92, 93, 94 arrêt Parc
 65, 66 arrêt Presse
 29, 63 arrêt Congrès
 Parking (P) : Cité administrative (payant)

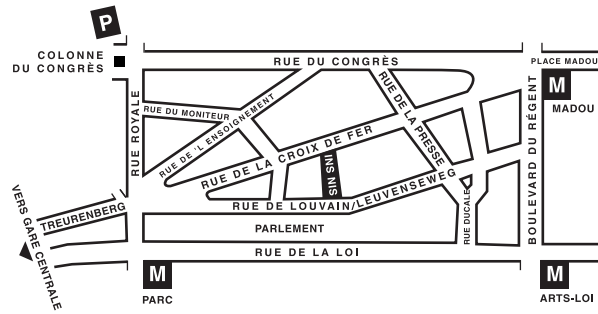
**Anvers**

Italiëlei 124 - bus 85, 2000 Antwerpen
 tél. 03/229 07 00 fax 03/233 28 30
 courriel : info.antwerpen@statbel.fgov.be

Train (B) : Centraal Station
 Métro (M) : arrêt Opera
 Tram-Bus : accès facile (Fr. Rooseveltplaats)

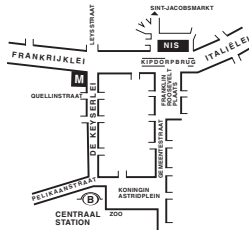
**Charleroi**

Tour Biarent, Bd Audent 14/5, 6000 Charleroi
 tél. 071/27.44.14 fax 071/27.44.19
 e-mail : info.charleroi@statbel.mineco.fgov.be

Train (B) : Charleroi Sud, 20 min depuis la gare (Place Buisset, Rue du Collège, place Charles II, bd Tirou, rue de la Montagne)
 Bus : arrêt Tirou
 Autoroute : petite ceinture de Charleroi - sortie Gare du Sud
 Parking (P) : payant face à l'INS

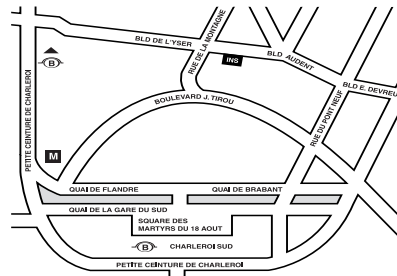
**Gand**

Coupure rechts 620, 9000 Gent
 tél. 09/267.27.00 fax 09/267.27.29
 courriel : info.gent@statbel.fgov.be

Train (B) : Gent St. Pieters
 Tram-Bus : 40, 43 arrêt Theresianenstraat
 Autoroute : accès aisé par autoroute E40 (sortie N° 13 - Gent - West/Drongen)
 Parking (P) : au long de la "Coupure Rechts"

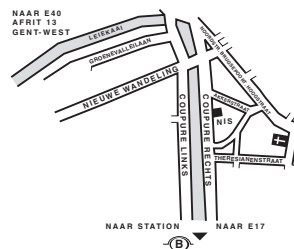
**Liège**

Bd de la Sauvenière 73-75, 4000 Liège
 tél. 04/223.84.11 fax 04/222 49 94
 courriel : info.liege@statbel.fgov.be

Train (B) : Gare des Guillemins ©ou Gare du Palais
 Tram-Bus : (Guillemins) 1 et 4 arrêt Sauvenière
 Parking (P) : Neujean (à 20 m - même trottoir)
 Mercure (en face)



L'I.N.S. diffuse de nombreux produits qui donnent une image chiffrée de la réalité socio-économique belge.

Ces produits, repris dans notre catalogue, sont disponibles auprès de nos centres régionaux ou auprès de notre service de Documentation - vente de Bruxelles. Notre catalogue vous sera envoyé sur simple demande. (voir adresses ci-contre).

Vous trouverez également un extrait de nos données, ainsi que la liste de nos publications sur notre site Internet : <http://statbel.fgov.be>

Publications générales

Communiqué hebdomadaire

Chaque semaine, l'INS vous donne la primeur des dernières statistiques disponibles dans les domaines suivants : Territoire et environnement ; Population ; Société ; Économie et finances ; Agriculture ; Industrie ; Services, commerce et transport.

Chiffres-clés

L'INS explore notre territoire sous ses aspects les plus divers : le climat, l'environnement, la population, la vie sociale, l'économie, les finances, l'agriculture, l'industrie, le transport, la société de l'information... Chiffres-clés 2001 est une brochure gratuite de 32 pages, en couleurs, de format réduit. Vous y trouverez une sélection de la rubrique Statistiques de notre site Internet brochant une vue singulière de l'information statistique disponible en Belgique. Les tableaux sont éclairés par des graphiques et des cartogrammes.

Quelques autres publications

Publications générales

Annuaire de statistiques régionales

Territoire et environnement

Statistique de l'occupation du sol (**disquette**)
Aperçu Environnement - *Annuelle*

Population

Mouvement de la population - *Annuelle*
Perspectives de population 2000/2050

Société

Enquête sur les budgets des ménages - *Annuelle*
Causes de décès - *Annuelle*

Économie et finances

Vente de biens immobiliers - *Annuelle*
La conjoncture - *Mensuelle*

Agriculture

Recensement agricole et horticole
au 15 mai - *Annuelle*

Industrie

Production industrielle et construction - *Mensuelle*

Commerce, services et transports

Statistiques mensuelles du transport - *Mensuelle*
Commerce intérieur - *Annuelle*



Statistique et
Information économique

Achévé d'imprimer
par l'imprimerie de l'INS
B-1000 Bruxelles
Août 2003