

Bulletin de statistique

**Aperçu mensuel de la vie
économique et sociale**

L'Institut national de statistique propose des informations impartiales à un prix abordable.

Les informations sont diffusées conformément à la loi, notamment pour ce qui concerne leur confidentialité.

Nous classons les statistiques en huit domaines :

Généralités	Économie et finances
Territoire et environnement	Agriculture et activités assimilées
Population	Industrie
Société	Services, commerce et transports

Tous droits de traduction, d'adaptation, de reproduction par tous procédés, y compris la photographie et le microfilm sont soumis à autorisation préalable de l'Institut national de statistique.

Toutefois, la citation de courts extraits, à titre explicatif ou justificatif, dans un article, un compte-rendu ou un livre, est autorisée moyennant indication claire et précise de la source.

Éditeur responsable : Hans D'Hondt



©2003, INSTITUT NATIONAL DE STATISTIQUE *éditeur*

B-1000 Bruxelles – 44 rue de Louvain

Bulletin de Statistique

Aperçu mensuel de la vie économique et sociale

N° 4

Séries mises à jour jusqu'au 30 avril 2003

Sommaire

Introduction

- Introduction 3

Territoire et environnement

- État des forêts 6

Population et ménages

- Mouvement de la population 10
- Mouvement d'état civil 10
- Évolution du nombre de ménages privés 12

Société

- Enquête trimestrielle sur les forces de travail 14
- Emploi : durée de travail 16
- Emploi : grèves 16
- Emploi : chômage 18
- Niveau de vie : indices des salaires conventionnels 20

Économie et finances

- Indicateurs conjoncturels : entrées de commandes 24
- Indicateurs conjoncturels : production 25
- Indicateurs conjoncturels : prix à la production 26
- Indicateurs conjoncturels : prix à la production pour le marché intérieur 27
- Indicateurs conjoncturels : prix à la production – marchés extérieurs 28
- Indicateurs conjoncturels : prix à la consommation 29
- Indicateurs conjoncturels : salariés 30
- Indicateurs conjoncturels : heures travaillées 31
- Indicateurs conjoncturels : masse salariale 32
- Faillites 33
- Ventes de biens immobiliers : évolution jusque 2002 34
- Crédit à la consommation – 2^{ème} semestre 2002 36

Agriculture et activités assimilées

- Pêche 38

Industrie et construction

- PRODCOM – livraisons par activité	42
- NON-PRODCOM – chiffres d'affaires	44
- NON-PRODCOM – quantités produites	46
- PRODCOM – emploi, heures et salaires	48
- NON-PRODCOM – emploi, heures et salaires	52
- Permis de bâtir et commencement des travaux	56

Services, commerce et transport

- Info flash : les transports en communs par route séduisent toujours plus d'usagers.....	60
- Commerce intérieur : nombre de commerces.....	62
- Commerce intérieur : indice du chiffre d'affaires.....	66
- Commerce extérieur	68
- Transport maritime et navigation intérieure.....	72
- Transport par chemin de fer	76
- Transport aérien	78
- Transport : nouvelles immatriculations	79
- Tourisme et hôtellerie.....	80

Notes explicatives

- Notes	85
---------------	----

Introduction

Introduction

Cette publication donne un aperçu des principaux domaines de la vie socio-économique en Belgique.

Les statistiques reprises dans ce Bulletin de statistique couvrent 7 domaines :

- ◆ Territoire et environnement
- ◆ Population et ménages
- ◆ Société
- ◆ Économie et finances
- ◆ Agriculture et activités assimilées
- ◆ Industrie et construction
- ◆ Services, commerce et transports

Chaque domaine sera illustré par un certain nombre de tableaux, de graphiques ou de cartes relatifs aux thèmes cités dans la table des matières.

Pour des raisons pratiques, nous avons rassemblé à la fin du « Bulletin de statistique », sous le titre « Notes explicatives », toutes les notes méthodologiques et annotations se rapportant aux tableaux.

Si pour un tableau donné, on renvoie à ces notes, un astérisque (*) est placé soit en regard du titre (pour des remarques plus générales), soit en regard du numéro de colonne (pour des remarques plus spécifiques). Les notes explicatives reprennent la dénomination du domaine du titre et le numéro de tableau et de colonne, suivi de la note s'y rapportant.

Généralités

Sauf mention contraire, les chiffres relatifs à une année déterminée sont des moyennes mensuelles ou trimestrielles.

Les données trimestrielles et semestrielles sont inscrites en regard du dernier mois considéré. Les chiffres provisoires ne sont pas signalés. Comme par la suite, ceux-ci seront remplacés par des chiffres définitifs, il est toujours conseillé de se référer à la dernière édition du Bulletin.

Territoire et environnement

État des forêts

Pourcentage d'arbres défoliés en Belgique en 1999

Classe	% de défoliation	Degré	% d'arbres défoliés
0	jusqu'à 10%	nul	43,7
1	>10 à 25%	léger	38,6
2	>25 à 60%	modéré	-
3	>60 à <100%	fort	-
4	100%	arbre mort	-
2 + 3 + 4	>25 à 100%		17,7

Belgique 1999 - Pourcentage d'arbres défoliés par classe de défoliation

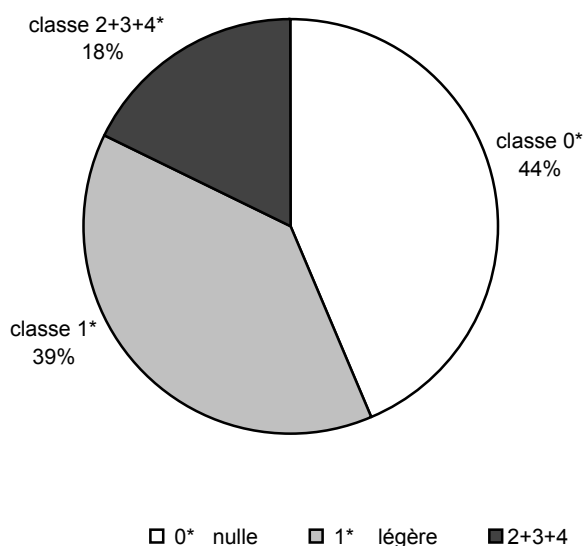

État des forêts en 1999 (toutes essences confondues) : en comparaison avec les pays limitrophes

	Nombre d'arbres échantillonnés	% d'arbres défoliés		
		0* nulle	1* légère	2+3+4
Belgique	3 399	43,7	38,6	17,7
Pays limitrophes				
Allemagne	13 466	36,8	41,5	21,7
France	10 880	43,9	36,4	19,7
Luxembourg	-	-	-	-
Pays-Bas	-	-	-	-
Royaume -Uni	8 543	34,4	44,2	21,4
CEE ^(a)	97 687	43,3	39,1	17,6

a) ne comprend pas le Luxembourg et les Pays-Bas

Source : Classes de défoliation selon la classification de la CEE / Nu et de l'UE (DG VI - élaboré par BFH)

Évolution de la défoliation en Belgique et dans les pays voisins (%)*

	1991	1992	1993	1994	1995	1996	1997	1998	1999
Belgique	17,9	16,9	14,8	16,9	24,5	21,2	17,4	17,0	17,7
Allemagne	25,2	26,4	24,2	24,4	22,1	20,3	19,8	21,0	21,7
France	7,1	8,0	8,3	8,4	12,5	17,8	25,2	23,3	19,7
Luxembourg	20,8	20,4	23,8	34,8	38,3	37,5	29,9	25,3	-
Pays-Bas	17,2	33,4	25,0	19,4	32,0	34,1	34,6	31,0	-
Royaume - Uni	56,7	58,3	16,9	13,9	13,6	14,3	19,0	21,1	21,4

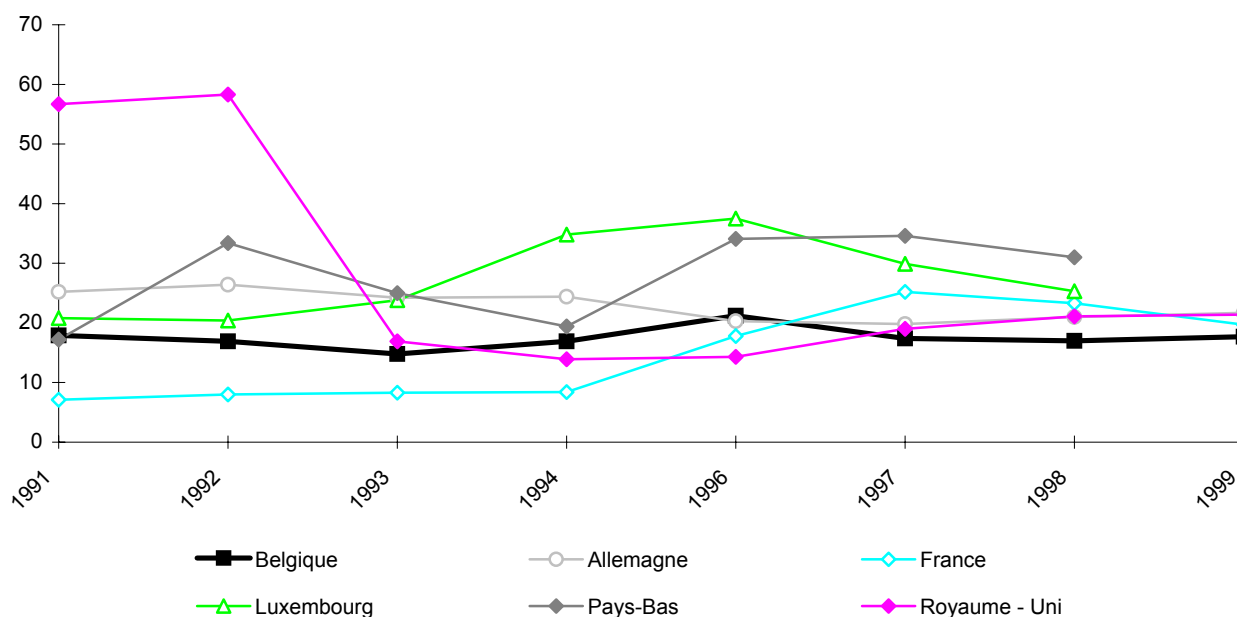

Belgique: évolution de la défoliation par essence (%)*

	1989	1990	1991	1992	1993	1994	1995	1996	1997	1998
conifères	20,4	23,6	23,4	23,0	18,3	21,1	21,0	25,8	19,2	13,5
feuillus	8,7	10,0	13,5	11,8	11,7	12,8	26,6	18,5	16,1	19,2

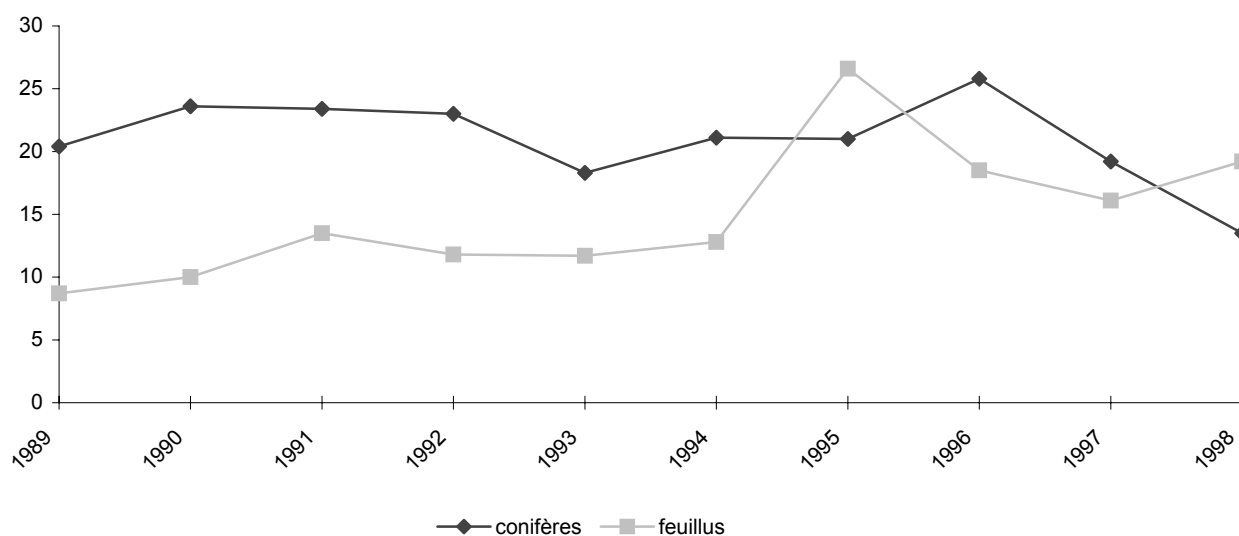

* défoliation modérée à totale: classes 2+3+4

Source : CEE-NU et Commission européenne (DG VI - élaboré par BFH)

Population et ménages

Population et ménages

Mouvement de la population

	Mouvement naturel de la population			Excédent migratoire et corrections	
	Naissances	Décès	Accroissement naturel de la population	Hommes	Femmes
	1	2	3	4*	5*
1981	124827	113308	11519	-14185	-6119
1982	120382	112506	7876	-3261	-1187
1983	117395	114814	2581	-5298	-2277
1984	115790	110577	5213	-250	-265
1985	114283	112691	1592	-87	-331
1986	117271	111671	5600	328	-72
1987	117448	105840	11608	-903	260
1988	118764	104551	14213	19637	18046
1989	120550	107332	13218	3665	3287
1990	123554	104545	19009	10166	9517
1991	125412	104223	21189	7181	6955
1992	124182	103741	20441	13095	12294
1993	119828	106601	13227	9231	9707
1994	115361	103566	11795	7279	10869
1995	114226	104590	9636	-1145	4282
1996	115214	104140	11074	6681	9424
1997	115864	103802	12062	3481	6495
1998	114276	104583	9693	4593	7202
1999	113469	104904	8565	6804	9964
2000	114883	104903	9980	5545	8804
2001	114172	103447	10725	17797	18403

Mouvement d'état civil

	Naissances vivantes	Décès (mort-nés non compris)			Mort-nés	
		Hommes	Femmes	Total	Masculins	Féminins
	1	2	3	4	5	6
1999	9514	4377	4367	8744	25	18
2000	9690	4391	4389	8780	20	18
2001	9633	4343	4347	8690	18	17
2002	9467	4414	4455	8869	18	21
2001						
mars	9666	4553	4513	9066	19	12
avril	9665	4250	4358	8608	12	20
mai	10136	4479	4490	8969	24	16
juin	9530	4197	4147	8344	15	13
juillet	10182	4293	4153	8446	17	22
août	10069	4243	4057	8300	16	21
septembre	9317	3840	3811	7651	11	15
octobre	10125	4099	4147	8246	23	18
novembre	9186	4167	4174	8341	25	17
décembre	8968	4629	4713	9342	23	24
2002						
janvier	9938	5504	5747	11251	16	25
février	8814	4455	4675	9130	15	29
mars	9682	4552	4562	9114	11	25
avril	9231	4437	4526	8963	26	17
mai	9449	4188	4275	8463	17	15
juin	8910	4019	4004	8023	27	30
juillet	10140	4231	4317	8548	15	16
août	9787	4102	4153	8255	16	10
septembre	9538	4058	3799	7857	16	16
octobre	9873	4465	4301	8766	20	15
novembre	8840	4136	4227	8363	15	15
décembre	9398	4817	4877	9694	26	35

(*) Pour de plus amples informations voir l'introduction et les notes explicatives

Population et ménages

Population au 31 décembre

Population totale			Population étrangère		Ménages au 31 décembre	
Hommes 6	Femmes 7	Total 8	Hommes 9	Femmes 10		
4812473	5042116	9854589	482929	402800	3612968	1981
4813139	5044878	9858017	485297	405947	—	1982
4809520	5043503	9853023	484187	406686	—	1983
4811558	5046163	9857721	487503	410127	—	1984
4812183	5046712	9858895	460001	386481	—	1985
4816234	5048517	9864751	462183	391064	—	1986
4821803	5053913	9875716	463758	394892	—	1987
4848944	5078668	9927612	468985	399772	—	1988
4860099	5087683	9947782	475034	405778	3964743	1989
4880685	5106290	9986975	487063	417465	4006574	1990
4899232	5122765	10021997	496556	425946	4029843	1991
4923472	5144847	10068319	490356	418909	4058070	1992
4940224	5160407	10100631	495613	424955	4077598	1993
4954671	5175903	10130574	492651	429687	4101305	1994
4958785	5184262	10143047	481734	428035	4122452	1995
4971780	5198446	10170226	480027	431894	4153897	1996
4982672	5209592	10192264	472864	430256	4185202	1997
4993718	5220034	10213752	464834	427146	4215481	1998
5006014	5233071	10239085	465903	431207	4244131	1999
5018019	5245395	10263414	445908	415777	4281332	2000
5042288	5267437	10309725	438115	408619	4325490	2001

Total mort-nés 7	Décès d'enfants de moins d'un an			Mariages 11	Divorces 12	
	Masculins 8	Féminins 9	Total 10			
43	29	22	51	3683	2207	1999
38	27	23	50	3764	2252	2000
35	27	22	49	3512	2448	2001
39	27	19	46	3371	2551	2002
2001						
31	32	24	56	2627	2953	mars
32	29	21	50	2873	2488	avril
40	38	22	60	4415	2871	mai
28	31	23	54	5724	2450	juin
39	26	24	50	4505	2553	juillet
37	32	24	56	5760	2645	août
26	18	15	33	5620	1866	septembre
41	24	16	40	2860	2699	octobre
42	19	30	49	1774	2374	novembre
47	20	22	42	2424	2118	décembre
2002						
41	26	19	45	1178	2529	janvier
44	26	22	48	2141	2196	février
36	22	16	38	2238	3202	mars
43	24	24	48	2685	2718	avril
32	23	15	38	4341	2728	mai
57	27	11	38	5376	2354	juin
31	27	16	43	4478	2697	juillet
26	27	18	45	6404	2651	août
32	31	18	49	4617	2067	septembre
35	33	14	47	3024	2641	octobre
30	29	23	52	1897	2539	novembre
61	33	27	60	2075	2294	décembre

Évolution du nombre de ménages privés

Année	Nombre total de ménages	Ménages d'une personne	Ménages de deux personnes	Ménages de trois personnes	Ménages de quatre personnes	Ménages de cinq personnes et +
1/01/1992	4.023.671	1.187.063	1.184.732	734.219	598.525	319.132
1/01/1993	4.051.693	1.199.612	1.201.203	733.359	599.464	318.055
1/01/1994	4.071.024	1.204.049	1.217.878	731.104	600.281	317.712
1/01/1995	4.094.587	1.213.887	1.236.597	728.474	599.869	315.760
1/01/1996	4.115.809	1.229.302	1.251.534	723.984	597.444	313.545
1/01/1997	4.147.329	1.252.469	1.267.523	719.632	595.392	312.313
1/01/1998	4.178.680	1.276.907	1.284.925	714.909	591.227	310.712
1/01/1999	4.209.054	1.300.520	1.301.546	709.858	587.652	309.478
1/01/2000	4.237.775	1.321.599	1.317.807	705.376	585.067	307.926
1/01/2001	4.277.670	1.353.013	1.333.533	702.802	581.946	306.376
1/01/2002	4.319.040	1.382.353	1.351.188	700.378	579.402	305.719

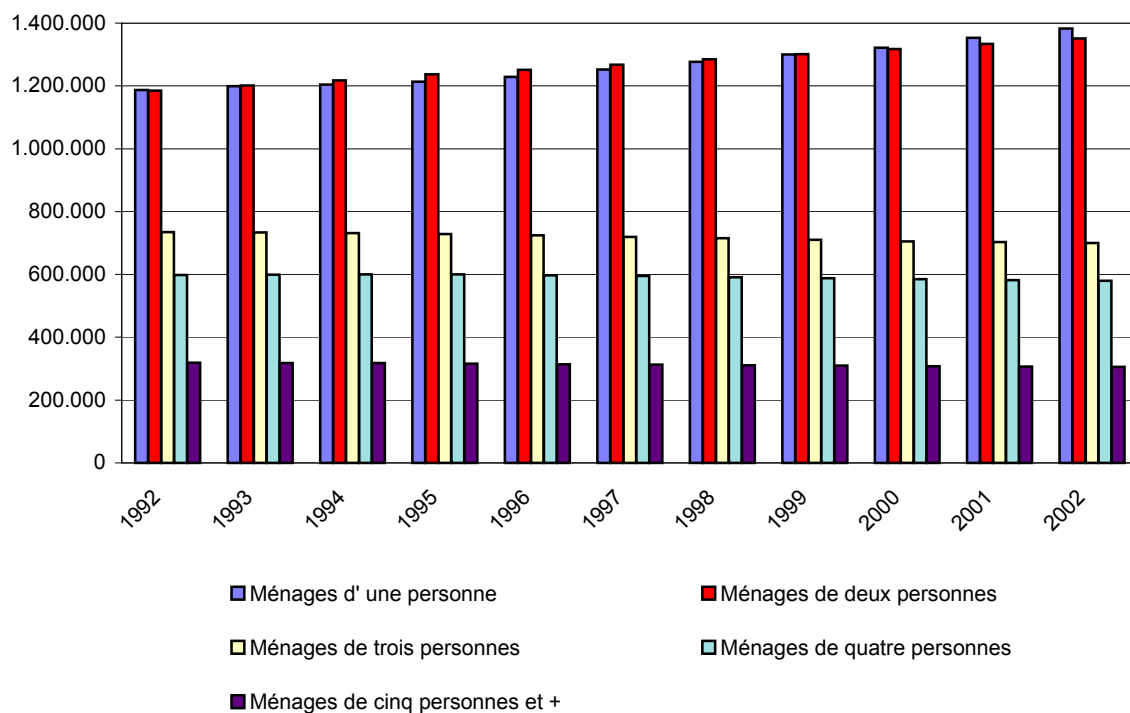

Société

Enquête sur les forces de travail

Situation au regard de l'activité selon le sexe et l'âge - 4ème trimestre 2002

Situation au regard de l'activité	Total	De 15 à 24 ans	De 25 à 49 ans	50 ans et plus	Moins de 15 ans	De 15 à 19 ans	De 20 à 24 ans	De 25 à 29 ans
Belgique								
Total général								
Total	10.309.721	1.246.075	3.746.813	3.511.588	1.805.245	603.699	642.376	663.103
Hommes	5.042.283	632.789	1.894.679	1.592.143	922.672	308.548	324.241	335.225
Femmes	5.267.438	613.286	1.852.133	1.919.445	882.574	295.150	318.135	327.879
Total (15 ans et plus)								
Total	8.504.475	1.246.075	3.746.813	3.511.588	0	603.699	642.376	663.103
Hommes	4.119.611	632.789	1.894.679	1.592.143	0	308.548	324.241	335.225
Femmes	4.384.864	613.286	1.852.133	1.919.445	0	295.150	318.135	327.879
A un emploi								
Total	4.076.826	378.111	2.961.769	736.946	0	49.643	328.467	524.756
Hommes	2.329.175	210.603	1.648.329	470.244	0	31.886	178.717	281.372
Femmes	1.747.650	167.508	1.313.441	266.702	0	17.757	149.750	243.384
Chômeur BIT								
Total	361.335	85.287	242.680	33.367	0	19.949	65.338	56.417
Hommes	196.646	46.109	129.781	20.756	0	9.095	37.014	29.360
Femmes	164.689	39.178	112.899	12.612	0	10.855	28.323	27.057
Etudiant, élève (15 ans et +)								
Total	753.103	723.824	28.608	670	0	517.419	206.406	17.957
Hommes	366.406	355.161	11.246	0	0	260.207	94.954	7.359
Femmes	386.697	368.664	17.363	670	0	257.212	111.452	10.598
Non actif (15 à 64 ans)								
Total	1.590.767	58.853	513.755	1.018.159	0	16.687	42.165	63.973
Hommes	528.214	20.916	105.324	401.974	0	7.361	13.556	17.133
Femmes	1.062.552	37.936	408.431	616.186	0	9.327	28.610	46.840
Non actif (65 ans et +)								
Total	1.722.445	-	-	1.722.445	-	-	-	-
Hommes	699.170	-	-	699.170	-	-	-	-
Femmes	1.023.276	-	-	1.023.276	-	-	-	-
Non actif (- 15 ans)								
Total	1.805.245	-	-	-	1.805.245	-	-	-
Hommes	922.672	-	-	-	922.672	-	-	-
Femmes	882.574	-	-	-	882.574	-	-	-

Emploi

Durée hebdomadaire du travail dans l'industrie*

	Ouvriers inscrits			Ouvriers présents		
	Ensemble de l'industrie sauf production et distribution d'électricité, gaz et eau	Ensemble des industries manufacturières	Construction	Ensemble de l'industrie sauf production et distribution d'électricité, gaz et eau	Ensemble des industries manufacturières	Construction
	1*	2*	3*	4*	5*	6*
octobre 1990	31,5	31,4	32,9	33,7	33,4	35,7
octobre 1991	30,9	30,7	33,2	33,0	32,7	35,7
octobre 1992	30,5	30,3	31,9	32,6	32,3	34,9
octobre 1993	30,5	30,4	31,3	32,6	32,4	34,5
octobre 1994	31,5	31,1	32,7	33,7	33,0	35,7
octobre 1995	34,9	31,2	37,7	36,2	32,9	38,6
octobre 1996	31,0	30,9	31,4	33,1	32,7	34,4
octobre 1997	31,1	31,2	30,9	33,4	33,1	34,0
octobre 1998	30,9	31,0	30,5	33,0	32,9	33,4

Grèves : nombre de conflits, d'établissements impliqués, de grévistes et de

	Nombre de conflits	Nombre d'établissements concernés	Nombre de grévistes	Nombres de chômeurs forcés	Nombre de journées de travail du secteur privé selon l'ONSS (x 1000) (2)
	1	2	3	4	5
2000	75	83	11.484	933	501.280
2001	135	255	51.533	6.927	501.280
2000					
mai	4	4	857	-	-
juin	10	10	370	-	-
juillet	1	1	76	-	-
août	1	1	894	-	-
septembre	9	12	2.222	2	-
octobre	10	10	1.150	278	-
novembre	7	7	1.419	-	-
décembre	3	8	233	52	-
2001					
janvier	11	14	807	446	-
février	15	20	1.982	177	-
mars	22	22	11.433	39	-
avril	12	12	9.502	1.311	-
mai	14	46	9.195	3.469	-
juin	13	14	4.418	109	-
juillet	3	3	729	5	-
août	4	4	1.124	15	-
septembre	5	6	8.145	21	-
octobre	9	9	550	309	-
novembre	8	8	2.027	24	-
décembre	19	97	1.621	1.002	-
2002					
janvier	54	55	1.198	131	-
février	6	6	1.149	23	-

(1) Compte tenu des difficultés particulières rencontrées dans l'obtention des informations de base, les données reprises ici doivent être considérées comme partielles et provisoires. (2) Pour 2000 et 2001 : rapport annuel ONSS 2000.

(*) Pour de plus amples informations voir l'introduction et les notes explicatives.

Durée de travail offerte par ouvrier			Employés			
Ensemble de l'industrie sauf production et distribution d'électricité, gaz et eau	Ensemble des industries manufacturières	Construction	Ensemble de l'industrie sauf production et distribution d'électricité, gaz et eau	Ensemble des industries manufacturières	Construction	
7*	8*	9*	10*	11*	12*	
36,8	36,6	38,3	38,3	38,2	39,5	octobre 1990
36,3	36,0	38,4	38,3	38,2	39,5	octobre 1991
35,6	35,4	37,3	38,3	38,2	39,5	octobre 1992
35,6	35,4	37,4	38,3	38,3	39,5	octobre 1993
36,4	36,2	38,6	38,5	38,3	39,5	octobre 1994
36,8	36,6	37,2	38,5	38,4	39,6	octobre 1995
36,6	36,6	36,7	38,5	38,4	39,7	octobre 1996
36,4	36,9	35,6	35,8	38,3	39,7	octobre 1997
36,4	36,7	35,8	38,5	38,3	39,7	octobre 1998

journées perdues (1)*

Nombre de journées de travail perdues selon le motif du conflit

Total	Problèmes de salaires	Problèmes de primes d'allocations sociales, de compensations	Problèmes de conditions de travail	Problèmes d'emploi	Autres motifs	
6	7	8	9	10	11	
25.482	2.187	937	5.735	14.080	2.545	2000
142.617	26.036	340	7.918	45.885	62.441	2001
844	-	-	-	844	-	2000 mai
297	24	-	36	237	-	juin
49	-	-	-	49	-	juillet
894	-	-	-	894	-	août
2.992	-	-	1.674	1.318	-	septembre
5.459	369	-	1.729	3.359	3	octobre
2.963	-	271	1.288	1.404	-	novembre
1.057	-	-	817	240	-	décembre
1.991	773	291	156	771	-	2001 janvier
6.225	1.706	-	343	4.161	15	février
16.289	-	-	460	10.321	5.508	mars
32.830	6.061	-	3.205	2.437	21.127	avril
56.202	10.577	-	148	12.154	33.324	mai
11.871	4.713	-	2.074	5.024	61	juin
2.188	964	-	-	1.224	-	juillet
3.422	-	-	-	3.146	276	août
2.431	847	-	596	988	-	septembre
1.896	15	-	56	1.774	51	octobre
2.473	1	-	-	2.432	40	novembre
4.799	379	49	880	1.453	2.039	décembre
3.279	647	136	1.760	502	234	2002 janvier
2.258	360	565	978	92	263	février

Emploi

Nombre de chômeurs complets et partiels par sexe*

	Chômeurs complets			Chômeurs partiels
	Hommes	Femmes	Total	Total
	1*	2*	3*	4*
2000	160.822	212.949	373.771	30.323
2001	157.033	202.758	359.791	35.478
2002	171.188	204.258	375.446	38.556
2001				
décembre	157.328	193.638	350.966	42.387
2002				
janvier	163.753	198.459	362.212	53.567
février	165.226	198.872	364.098	67.277
mars	165.155	198.459	363.614	59.942
avril	164.539	196.321	360.860	38.048
mai	164.560	198.557	363.117	32.163
juin	164.826	198.544	363.370	33.294
juillet	177.639	215.355	392.994	21.182
août	180.369	215.549	395.918	24.821
septembre	174.608	210.161	384.769	31.928
octobre	176.859	208.202	385.061	27.027
novembre	176.033	204.189	380.222	36.121
décembre	180.688	208.433	389.121	37.307
2003				
janvier	186.368	211.778	398.146	55.408
février	187.108	211.201	398.309	71.834
mars	186.156	209.587	395.743	63.812
avril	187.665	212.688	400.353	

Répartition géographique des chômeurs complets indemnisés, demandeurs

	Région de	Provinces				
	Bruxelles -	Anvers	Limbourg	Fl. orientale	Brabant flam.	Fl. occidentale
	Capitale	2	3	4	5	6
	1					
2000	54.687	39.820	21.356	31.389	15.431	19.809
2001	53.060	36.998	19.589	29.796	14.964	19.051
2002	54.969	42.645	22.100	33.332	18.020	21.554
2001						
décembre	53.898	38.316	20.027	29.666	16.308	20.515
2002						
janvier	53.039	40.889	21.054	31.093	17.426	22.211
février	54.359	40.386	21.218	31.896	16.906	21.770
mars	53.950	40.487	21.027	31.609	17.055	21.255
avril	54.618	40.172	20.351	31.542	16.635	19.804
mai	54.712	40.584	20.516	31.346	16.771	19.785
juin	55.004	40.442	20.425	31.559	16.963	19.430
juillet	55.778	45.565	23.998	36.563	19.705	22.015
août	50.376	48.600	25.579	38.937	21.094	23.423
septembre	54.599	43.962	22.827	34.274	18.652	21.709
octobre	57.776	43.235	22.128	33.559	18.174	21.914
novembre	56.802	43.125	22.193	33.207	18.310	22.252
décembre	58.611	44.297	23.879	34.401	18.553	23.074
2003						
janvier	59.701	46.345	24.412	35.764	19.299	24.277
février	61.144	45.805	24.437	34.941	18.967	23.409
mars	61.693	45.505	24.208	34.811	18.876	22.758
avril	60.613	45.872	24.830	35.290	19.393	22.468

(*) Pour de plus amples informations voir l'introduction et les notes explicatives.

Pourcentage de chômage par rapport

au nombre d'assurés contre le chômage			à la population active totale			
Hommes	Femmes	Total	Hommes	Femmes	Total	
5*	6*	7*	8*	9*	10*	
9,2	15,1	11,8	8,6	13,8	10,9	2000
8,8	13,9	11,1	8,6	13,4	10,7	2001
9,6	13,8	11,5	9,4	13,6	11,2	2002
						2001
8,8	13,3	10,9	8,9	13,1	10,8	décembre
						2002
9,1	13,4	11,1	9,0	13,2	10,9	janvier
9,2	13,4	11,1	9,0	13,1	10,8	février
9,2	13,4	11,1	9,0	13,0	10,8	mars
9,2	13,3	11,0	8,8	12,7	10,5	avril
9,2	13,4	11,1	8,6	12,6	10,4	mai
9,2	13,4	11,1	8,6	12,7	10,4	juin
9,9	14,6	12,0	9,7	14,4	11,8	juillet
10,1	14,6	12,1	9,9	14,6	12,0	août
9,8	14,2	11,8	9,9	14,5	12,0	septembre
9,9	14,1	11,8	10,0	14,2	11,9	octobre
9,8	13,8	11,6	9,8	14,0	11,6	novembre
10,1	14,1	11,9	9,9	14,0	11,7	décembre
						2003
10,4	14,3	12,2	10,0	14,2	11,9	janvier
10,5	14,3	12,2	10,0	14,1	11,8	février
10,4	14,2	12,1	9,9	13,9	11,7	mars
10,5	14,4	12,2	9,9	13,9	11,6	avril

d'emploi

Provinces (suite)

Brabant wal.	Hainaut	Liège	Luxembourg	Namur	
7	8	9	10	11	
12.589	88.175	58.567	7.544	24.402	2000
11.507	85.679	58.159	7.585	23.399	2001
10.647	84.099	57.734	7.723	22.623	2002
					2001
9.644	79.653	54.176	7.297	21.465	décembre
					2002
9.446	81.874	55.752	7.406	22.021	janvier
9.639	82.294	56.206	7.344	22.079	février
10.269	82.385	56.061	7.492	22.024	mars
9.992	82.213	56.150	7.378	22.005	avril
10.469	83.174	56.200	7.506	22.053	mai
10.472	83.258	56.198	7.483	22.134	juin
10.973	86.194	60.824	7.959	23.419	juillet
11.081	84.836	60.139	8.018	23.834	août
11.048	86.164	59.727	8.353	23.452	septembre
11.236	86.705	58.987	8.360	22.985	octobre
11.429	84.631	58.063	7.573	22.635	novembre
11.704	85.457	58.495	7.809	22.839	décembre
					2003
11.902	85.566	59.691	8.531	22.656	janvier
12.223	86.793	59.371	7.907	23.310	février
12.052	86.123	58.997	7.876	22.842	mars
12.347	88.221	60.103	8.050	23.164	avril

Salaires

Indices des salaires conventionnels (1997 = 100) (1) (2)

1. Ouvriers (hommes et femmes)

Code NACE	Divisions, classes et groupes d'industries	2002			2003
		Juin	Septembre	Décembre	Mars
A	Agriculture, chasse et sylviculture	112,33	112,49	113,14	113,18
B	Pêche	109,17	109,17	109,17	112,04
C	Industrie extractive	114,18	114,18	114,43	115,51
CA	Extraction de produits énergétiques	109,68	109,68	109,68	112,56
CB	Extraction de produits non énergétiques	115,23	115,23	115,54	116,20
D	Industrie manufacturière	115,84	116,94	116,96	117,39
DA	Industries agricoles et alimentaires	117,18	117,18	117,19	118,50
DB	Industrie textile et habillement	116,44	117,20	117,21	117,23
DC	Industrie du cuir et de la chaussure	112,42	113,22	113,58	113,75
DD	Travail du bois et fabrication d'articles en bois	115,31	116,09	116,13	116,20
DE	Industrie du papier et du carton; édition et imprimerie	114,79	115,99	115,99	116,24
DF	Cokéfaction, raffinage et industries nucléaires	115,25	115,34	115,46	116,13
DG	Industrie chimique	114,86	114,86	114,86	117,16
DH	Industrie du caoutchouc et des plastiques	114,89	114,89	114,89	117,16
DI	Fabrication d'autres produits minéraux non métalliques	114,13	114,14	114,21	114,24
DJ	Métallurgie et travail des métaux	114,71	116,35	116,35	116,35
DK	Fabrication de machines et équipements	116,83	119,12	119,12	119,12
DL	Fabrication d'équipements électriques et électroniques	116,78	119,04	119,05	119,05
DM	Fabrication de matériel de transport	116,57	118,79	118,80	118,80
DN	Autres industries manufacturières	116,22	116,76	116,86	116,86
E	Production et distribution d'électricité, de gaz et d'eau	110,35	110,44	110,58	110,98
F	Construction	118,99	119,61	119,83	120,02
G	Commerce de gros et de détail; réparation de véhicules automobiles et d'articles domestiques	115,93	116,57	117,10	118,14
H	Hôtels et restaurants	115,41	118,08	121,32	121,53
I	Transports, entreposage et communications	114,07	114,10	114,54	115,10
J	Activités financières	110,35	110,54	110,67	111,06
K	Immobilier, location et services aux entreprises	118,26	119,77	119,78	120,58
M	Education	110,22	110,22	110,22	110,22
N	Santé et action sociale	110,48	110,48	110,48	110,48
O	Services collectifs, sociaux et personnels	111,26	111,76	111,76	112,42
P	Services domestiques	108,24	108,24	108,24	108,24

(1) Source : SPF Emploi, Travail et Concertation sociale.

(2) Les derniers chiffres publiés doivent toujours être considérés comme provisoires et sujets à de légères modifications.

Indices des salaires conventionnels (1997 = 100) (1) (2)

2. Employés (hommes et femmes)

Code NACE	Divisions, classes et groupes d'industries	2002			2003
		Juin	Septembre	Décembre	Mars
A	Agriculture, chasse et sylviculture	115,05	115,05	115,05	115,05
B	Pêche	115,05	115,05	115,05	115,05
C	Industrie extractive	114,10	114,18	114,23	114,96
CA	Extraction de produits énergétiques	110,89	110,89	110,89	110,89
CB	Extraction de produits non énergétiques	114,58	114,68	114,73	115,58
D	Industrie manufacturière	114,22	115,13	115,15	115,92
DA	Industries agricoles et alimentaires	112,39	114,00	114,00	115,26
DB	Industrie textile et habillement	117,48	118,17	118,17	118,17
DC	Industrie du cuir et de la chaussure	115,05	115,05	115,05	115,05
DD	Travail du bois et fabrication d'articles en bois	115,05	115,05	115,05	115,05
DE	Industrie du papier et du carton; édition et imprimerie	114,49	114,49	114,64	114,79
DF	Cokéfaction, raffinage et industries nucléaires	112,34	112,34	112,34	112,89
DG	Industrie chimique	114,29	114,29	114,29	116,57
DH	Industrie du caoutchouc et des plastiques	113,82	113,82	113,82	115,95
DI	Fabrication d'autres produits minéraux non métalliques	115,05	115,05	115,05	115,05
DJ	Métallurgie et travail des métaux	113,15	114,37	114,37	114,37
DK	Fabrication de machines et équipements	115,09	117,36	117,36	117,36
DL	Fabrication d'équipements électriques et électroniques	115,00	117,19	117,19	117,19
DM	Fabrication de matériel de transport	115,09	117,36	117,36	117,36
DN	Autres industries manufacturières	114,54	114,59	114,59	114,59
E	Production et distribution d'électricité, de gaz et d'eau	110,35	110,44	110,58	110,98
F	Construction	115,05	115,10	115,10	115,10
G	Commerce de gros et de détail; réparation de véhicules automobiles et d'articles domestiques	113,37	113,57	113,75	114,51
H	Hôtels et restaurants	117,65	120,07	120,20	120,40
I	Transports, entreposage et communications	110,78	110,78	111,47	111,63
J	Activités financières	112,85	113,02	113,15	113,53
K	Immobilier, location et services aux entreprises	114,03	114,05	114,05	114,06
M	Education	111,54	111,54	111,54	111,54
N	Santé et action sociale	111,00	111,00	111,00	111,00
O	Services collectifs, sociaux et personnels	111,15	111,22	111,23	111,24
P	Services domestiques	110,59	110,59	110,59	110,59

(1) Source : SPF Emploi, Travail et Concertation sociale.

(2) Les derniers chiffres publiés doivent toujours être considérés comme provisoires et sujets à de légères modifications.

Économie et finances

Indicateurs conjoncturels

Belgique : indices bruts des entrées de commandes (2000=100)

	Industrie et construction produisant sur commande	Industrie produisant sur commande.	Industrie textile et habillement (17-18)	Papier et carton (21)	Matériel de transport (34-35)
1998	80,8	77,8	103,8	79,3	86,9
1999	90,0	87,8	99,6	87,2	92,2
2000	100,0	100,0	100,0	100,0	100,0
2001	94,2	94,1	91,8	102,4	94,2
2001					
Mars	105,0	106,9	107,5	105,9	116,6
Avril	92,1	89,9	94,1	99,3	74,8
Mai	99,8	99,8	89,7	107,6	100,2
Juin	101,1	98,7	86,8	110,7	97,3
Juillet	83,7	84,4	74,9	100,6	82,0
Août	85,7	85,0	84,6	96,1	68,7
Septembre	92,1	91,0	97,7	111,0	84,4
Octobre	98,3	98,0	104,2	112,7	92,1
Novembre	90,0	90,0	89,1	97,3	89,3
Décembre	84,8	83,8	73,3	84,8	105,8
2002					
Janvier	86,1	85,8	93,4	108,6	82,4
Février	83,0	86,0	95,8	111,4	86,6
Mars	94,4	95,7	96,6	112,5	93,0
Avril	89,5	90,9	93,6	111,0	93,2
Mai	90,7	88,8	85,7	106,2	90,7
Juin	91,1	88,9	83,6	105,1	92,3
Juillet	77,5	80,0	79,0	98,3	64,3
Août	78,8	76,3	88,1	91,5	65,0
Septembre	90,8	91,0	97,0	104,3	91,7
Octobre	96,9	97,6	108,3	112,4	102,0
Novembre	90,1	86,0	83,2	102,0	86,0
Décembre	82,5	79,2	69,0	88,9	84,3
2003					
Janvier	88,0	87,5	92,9	106,0	81,0
Février	83,0	84,2	89,9	104,4	81,4
<hr/>					
	Industrie chimique (24)	Métallurgie (27)	Fabrications métalliques (28-35)	Equipements électriques et électroniques (30-33)	Construction (45)
1998	58,5	83,7	87,2	80,1	94,3
1999	84,5	81,8	89,4	78,5	99,1
2000	100,0	100,0	100,0	100,0	100,0
2001	93,5	92,4	94,7	93,9	94,3
2001					
Mars	102,1	106,8	109,4	108,2	98,3
Avril	95,0	90,6	85,3	96,1	99,9
Mai	102,0	101,5	99,5	99,6	99,7
Juin	99,2	91,8	101,2	104,6	110,1
Juillet	89,5	86,3	81,5	83,1	81,3
Août	87,2	82,4	83,6	100,7	88,1
Septembre	89,4	93,5	88,5	82,1	96,5
Octobre	96,8	97,6	96,5	89,0	99,4
Novembre	88,7	89,3	90,3	86,1	90,1
Décembre	74,9	66,4	94,7	82,4	88,3
2002					
Janvier	90,1	89,0	79,5	74,1	87,2
Février	87,6	87,3	80,9	69,3	72,1
Mars	98,1	89,3	94,3	82,4	89,8
Avril	96,8	86,0	86,7	71,2	84,2
Mai	96,0	89,1	83,9	71,8	97,4
Juin	94,4	84,9	86,5	73,4	99,2
Juillet	95,7	79,6	69,9	73,5	68,1
Août	83,6	71,9	69,9	70,9	88,1
Septembre	94,9	85,4	87,9	76,8	89,9
Octobre	98,8	89,1	95,7	84,7	94,5
Novembre	89,8	79,7	84,5	78,3	105,2
Décembre	83,2	62,5	82,1	76,3	94,4
2003					
Janvier	96,4	91,3	79,4	67,5	89,9
Février	90,6	82,9	78,5	71,6	78,4

Belgique : indices bruts de la production (2000=100)

	Ensemble de l'industrie (10-45)	Ensemble de l'industrie, construction excl. (10-41)	Biens intermédiaires et énergie	Biens d'investissement	Industrie chimique (24)	Fabrications métalliques (28-35)
1998	93,9	94,2	92,7	105,6	83,5	94,7
1999	95,4	95,3	95,7	104,3	89,5	95,0
2000	100,0	100,0	100,0	100,0	100,0	100,0
2001	99,4	99,6	97,6	111,9	97,3	103,6
2001						
Mars	110,4	110,6	104,5	145,0	104,1	125,9
Avril	96,4	96,8	96,0	105,3	98,6	100,1
Mai	101,9	100,0	96,2	116,9	101,4	106,4
Juin	106,2	104,8	98,3	120,1	102,1	114,8
Juillet	81,0	86,8	88,9	88,9	93,0	81,3
Août	94,7	92,0	93,3	78,4	96,9	87,0
Septembre	101,0	100,2	95,6	114,6	91,2	104,2
Octobre	109,4	106,6	103,2	113,3	96,9	108,0
Novembre	102,3	102,1	101,7	117,0	94,0	105,0
Décembre	90,7	93,7	95,2	99,6	90,4	94,5
2002						
Janvier	96,2	97,6	102,3	99,4	105,2	92,0
Février	96,1	96,9	98,2	101,9	103,4	95,9
Mars	106,0	105,6	104,7	115,2	111,7	108,8
Avril	103,1	102,8	102,8	108,5	114,2	103,4
Mai	102,0	101,7	101,3	113,8	111,4	102,1
Juin	104,7	104,2	102,0	121,0	106,3	110,1
Juillet	86,0	92,7	93,5	92,2	111,8	83,2
Août	92,1	91,9	93,7	90,2	101,5	82,7
Septembre	106,9	106,5	104,2	101,5	103,0	106,8
Octobre	112,6	112,3	110,0	126,6	105,2	113,7
Novembre	101,7	102,8	101,9	93,9	101,1	102,5
Décembre	92,0	96,5	93,3	89,8	100,7	96,6
2003						
Janvier	97,0	99,3	102,8	87,5	113,0	93,3
Février	95,7	96,1	97,3	96,2	102,4	93,2
<hr/>						
	Biens de consommation durables	Biens de consommation non durables	Industries extractives (10-14)	Industrie manufacturière (15-37)	Electricité, gaz et eau (40-41)	Construction (45)
1998	98,9	98,5	84,4	93,3	102,7	92,2
1999	96,0	96,6	90,6	94,4	102,8	96,0
2000	100,0	100,0	100,0	100,0	100,0	100,0
2001	97,6	102,2	100,9	99,9	97,4	98,6
2001						
Mars	111,1	106,8	108,0	111,7	104,1	109,1
Avril	93,3	96,7	104,3	96,8	96,2	94,6
Mai	100,0	100,2	119,7	101,7	87,0	111,2
Juin	108,0	107,7	120,5	107,0	88,7	112,8
Juillet	70,4	92,0	81,4	86,8	87,0	53,5
Août	75,4	98,4	112,6	92,5	87,7	107,5
Septembre	105,5	107,4	105,9	101,4	91,3	105,2
Octobre	112,3	117,7	110,3	107,1	103,3	122,8
Novembre	102,5	105,7	98,8	100,8	110,6	103,4
Décembre	93,5	97,5	78,6	91,2	111,2	76,9
2002						
Janvier	86,7	99,9	96,9	96,4	105,8	89,6
Février	95,2	98,2	107,0	96,6	98,3	92,8
Mars	103,8	104,5	125,1	106,5	97,6	107,6
Avril	97,0	100,8	130,2	104,5	88,4	104,6
Mai	95,5	101,5	129,8	102,7	93,0	103,0
Juin	101,0	103,9	131,7	105,4	93,5	106,9
Juillet	67,5	99,6	100,7	92,3	94,5	56,3
Août	64,0	98,4	113,2	90,8	98,1	93,4
Septembre	106,7	112,7	198,2	106,9	98,3	109,1
Octobre	100,6	118,4	126,1	111,8	114,8	113,8
Novembre	101,2	108,1	170,9	101,4	107,8	97,4
Décembre	93,1	105,4	153,4	94,2	107,9	72,5
2003						
Janvier	82,8	99,9	94,4	98,1	107,0	89,2
Février	89,0	95,1	117,7	96,1	94,2	95,2

Indicateurs conjoncturels

Indices des prix à la production (2000 = 100)

	Ensemble de l'industrie, construction excl. (10-41)	Biens intermédiaires et énergie	Biens d'investissement	Biens de consommation durables	Industrie chimique (24)
2001	100,4	101,0	100,3	96,9	100,5
2002					
2003					
2001					
Mars	100,9	101,9	100,2	96,5	102,0
Avril	101,0	101,9	100,2	96,7	102,1
Mai	101,0	102,0	100,4	97,0	101,7
Juin	100,6	101,5	100,1	97,2	101,2
Juillet	100,4	101,0	100,3	97,3	100,6
Août	100,2	100,6	100,2	97,3	100,2
Septembre	100,5	101,0	100,8	97,2	100,0
Octobre	99,9	100,1	100,5	97,2	98,7
Novembre	99,7	100,0	100,4	96,5	98,5
Décembre	99,4	99,5	100,5	96,5	97,4
2002					
Janvier	99,9	100,4	100,0	97,1	96,4
Février	99,9	100,3	100,3	97,3	96,0
Mars	100,0	100,4	100,3	96,8	96,0
Avril	100,8	101,5	100,1	97,1	99,8
Mai	100,8	101,7	100,0	97,4	101,2
Juin	101,0	101,8	99,9	97,5	102,9
Juillet	100,9	101,4	100,1	97,3	103,5
Août	101,0	101,7	100,2	97,5	104,4
Septembre	101,3	101,9	100,5	97,7	103,9
Octobre	101,4	102,2	100,4	97,8	103,0
Novembre	101,1	101,7	100,4	97,9	101,7
Décembre	101,3	101,8	100,5	98,8	101,6
2003					
Janvier	100,0	101,3	100,0	95,2	100,9
Février	100,3	101,4	100,1	95,4	102,4
2002					
	Biens de consommation non durables	Industries extractives (10-14)	Industrie manufacturière (15-37)	Fabrications métalliques (28-35)	Electricité, gaz et eau (40-41)
2001	99,3	104,2	99,5	100,5	105,1
2002					
2003					
2001					
Mars	99,8	103,9	100,2	100,7	104,7
Avril	99,9	103,9	100,2	100,5	104,9
Mai	99,5	103,9	100,2	100,6	105,3
Juin	99,3	103,9	99,9	100,3	104,3
Juillet	99,3	103,9	99,5	100,4	105,3
Août	99,4	104,3	99,3	100,5	104,9
Septembre	99,3	104,9	99,3	100,9	106,8
Octobre	98,9	104,7	98,6	100,6	106,5
Novembre	98,6	104,7	98,3	100,3	106,7
Décembre	98,6	104,7	98,1	100,4	106,6
2002					
Janvier	98,5	106,5	98,0	100,2	109,7
Février	98,7	106,6	98,1	100,3	109,5
Mars	99,2	106,6	98,3	100,4	109,3
Avril	99,7	106,6	99,2	99,9	109,1
Mai	99,6	106,6	99,3	99,6	109,1
Juin	100,2	106,6	99,5	99,5	109,0
Juillet	100,3	106,6	99,3	99,7	109,0
Août	100,5	106,6	99,5	99,7	109,0
Septembre	100,8	106,6	99,8	99,8	109,0
Octobre	100,5	106,6	99,9	100,2	109,1
Novembre	100,3	106,6	99,6	100,1	109,0
Décembre	100,3	106,6	99,8	100,7	109,0
2003					
Janvier	99,5	104,5	98,5	99,9	109,0
Février	100,0	104,5	98,7	100,0	108,9

Indices des prix à la production pour le marché intérieur (2000=100)

	Ensemble de l'industrie, construction excl. (10-41)	Biens intermédiaires et énergie	Biens d'investissement	Biens de consommation durables	Industrie chimique (24)
2001	100,9	102,1	100,3	93,8	98,0
2001					
Mars	101,3	102,6	100,3	93,3	100,9
Avril	101,3	102,6	100,1	93,5	101,3
Mai	101,3	102,8	100,4	93,9	99,8
Juin	100,8	102,0	100,3	94,2	98,6
Juillet	100,7	102,0	100,4	94,3	96,8
Août	100,6	101,7	100,2	94,2	96,5
Septembre	101,1	102,5	100,4	94,1	96,0
Octobre	100,7	102,1	100,2	94,2	95,6
Novembre	100,6	102,1	100,1	94,0	95,2
Décembre	100,5	101,8	100,1	93,9	93,9
2002					
Janvier	101,5	103,6	99,9	94,6	93,1
Février	101,5	103,6	99,9	94,8	92,7
Mars	101,5	103,5	99,9	93,8	91,8
Avril	102,1	104,0	99,6	94,3	95,7
Mai	102,1	104,1	99,6	94,4	98,0
Juin	102,2	104,2	99,5	94,5	99,2
Juillet	102,4	104,3	99,9	94,0	100,2
Août	102,5	104,6	99,9	94,0	101,4
Septembre	102,6	104,6	100,1	94,0	100,8
Octobre	102,8	104,9	100,0	94,6	101,1
Novembre	102,8	105,1	100,0	94,6	100,2
Décembre	103,1	105,1	100,0	96,8	100,2
2003					
Janvier	102,5	105,2	100,2	94,4	100,5
Février	102,9	105,5	100,4	94,7	102,9

	Biens de consommation non durables	Industries extractives (10-14)	Industrie manufacturière (15-37)	Fabrications métalliques (28-35)	Electricité, gaz et eau (40-41)
2001	99,1	104,0	99,1	100,3	104,8
2001					
Mars	99,8	103,9	99,9	100,6	104,3
Avril	99,9	103,9	99,8	100,3	104,6
Mai	99,2	103,9	99,7	100,4	105,0
Juin	98,9	103,9	99,3	100,1	103,9
Juillet	98,9	103,9	98,8	100,1	104,9
Août	98,9	104,5	98,7	100,2	104,6
Septembre	98,8	104,4	98,6	100,4	106,4
Octobre	98,4	104,1	98,2	100,0	106,2
Novembre	98,2	104,1	98,0	99,9	106,4
Décembre	98,3	104,1	97,8	99,9	106,3
2002					
Janvier	98,1	106,6	97,9	99,9	109,5
Février	98,1	106,8	98,0	99,7	109,3
Mars	98,7	106,8	98,1	99,8	109,1
Avril	99,7	106,7	98,9	99,2	109,0
Mai	99,6	106,7	99,0	98,9	108,9
Juin	99,9	106,7	99,2	98,7	108,9
Juillet	100,0	106,7	99,4	99,0	108,9
Août	100,2	106,7	99,7	98,9	108,9
Septembre	100,5	106,7	99,8	98,8	108,9
Octobre	100,2	106,7	100,0	99,3	109,0
Novembre	99,9	106,7	100,1	99,2	108,9
Décembre	99,9	106,7	100,3	100,6	108,9
2003					
Janvier	99,9	105,3	99,8	100,7	108,9
Février	100,1	105,2	100,2	100,9	108,8

Indicateurs conjoncturels

Indices des prix à la production, marchés extérieurs (2000=100)

	Ensemble de l'industrie, construction excl. (10-41)	Biens intermédiaires et énergie	Biens d'investissement	Biens de consommation durables	Industrie chimique (24)
2001	100,3	99,8	100,4	99,5	101,5
2002					
2003					
2001					
Mars	100,8	101,0	100,3	99,4	102,4
Avril	100,8	101,1	100,2	99,5	102,4
Mai	100,8	101,1	100,4	99,6	102,4
Juin	100,6	100,8	100,1	99,7	102,2
Juillet	100,4	99,9	100,3	100,0	102,0
Août	100,2	99,4	100,3	100,0	101,6
Septembre	100,2	99,3	100,9	99,8	101,5
Octobre	99,4	97,8	100,6	99,9	99,9
Novembre	99,2	97,5	100,5	98,7	99,6
Décembre	99,0	96,9	100,6	98,6	98,6
2002					
Janvier	98,7	96,9	100,1	99,2	97,6
Février	98,8	96,7	100,5	99,4	97,1
Mars	98,9	97,0	100,4	99,5	97,5
Avril	99,7	98,9	100,3	99,8	101,3
Mai	99,8	99,1	100,1	100,0	102,3
Juin	100,2	99,2	100,1	100,1	104,2
Juillet	99,8	98,3	100,2	100,3	104,7
Août	100,0	98,5	100,3	100,5	105,5
Septembre	100,1	99,0	100,6	100,9	104,9
Octobre	99,9	99,2	100,6	100,7	103,5
Novembre	99,6	98,3	100,5	100,7	102,1
Décembre	99,6	98,3	100,6	100,6	102,0
2003					
Janvier	98,1	95,3	99,9	96,2	100,5
Février	98,3	97,1	99,9	96,3	101,5
	Biens de consommation non durables	Industries extractives (10-14)	Industrie manufacturière (15-37)	Fabrications métalliques (28-35)	Electricité, gaz et eau (40-41)
2001	99,7	104,5	100,1	100,6	111,4
2002					
2003					
2001					
Mars	99,8	103,9	100,6	100,7	111,0
Avril	100,0	103,9	100,6	100,6	111,6
Mai	99,8	104,0	100,6	100,7	112,1
Juin	99,9	104,0	100,4	100,4	111,6
Juillet	100,0	104,0	100,2	100,5	112,2
Août	100,0	103,9	100,0	100,7	111,9
Septembre	99,9	105,8	100,0	101,2	113,1
Octobre	99,5	105,8	99,2	100,8	112,9
Novembre	99,0	105,8	99,0	100,5	112,8
Décembre	99,0	105,8	98,8	100,5	112,3
2002					
Janvier	98,9	106,2	98,5	100,4	113,6
Février	99,4	106,3	98,6	100,6	112,7
Mars	99,8	106,3	98,7	100,7	111,9
Avril	99,6	106,3	99,5	100,1	111,4
Mai	99,6	106,3	99,6	99,9	111,2
Juin	100,6	106,3	100,0	99,8	111,0
Juillet	100,7	106,3	99,6	99,9	110,9
Août	100,8	106,3	99,8	100,0	111,0
Septembre	101,1	106,3	99,9	100,3	111,1
Octobre	100,8	106,3	99,7	100,6	111,2
Novembre	100,7	106,3	99,4	100,5	111,0
Décembre	100,7	106,3	99,4	100,5	111,0
2003					
Janvier	100,1	103,8	97,9	98,9	111,0
Février	100,9	103,8	98,1	99,0	111,0

Indices des prix à la consommation

	Indice général			Indice santé		Produits alimen- taires (1)	Produits non alimentaires		Loyer
	Base			Base			services		
	1996 = 100	1988 = 100	1981 = 100	1996 = 100	1988 = 100				
							Base 1981 = 100		
1986	79,24	97,25	131,56	-	-	134,44	129,00	132,38	134,96
1987	80,47	98,76	133,60	-	-	133,90	130,43	136,52	140,72
1988	81,40	99,91	135,15	-	-	133,88	131,91	138,59	145,85
1989	83,93	103,01	139,35	-	-	138,07	136,37	142,14	151,24
1990	86,82	106,56	144,16	-	-	143,18	141,17	146,69	156,08
							Base 1988 = 100		
1991	89,62	109,99	148,79	-	-	108,88	110,20	110,46	109,49
1992	91,79	112,66	152,40	-	-	108,75	111,86	115,07	115,93
1993	94,32	115,76	156,60	-	-	107,89	115,20	119,45	122,05
1994	96,56	118,51	160,32	96,83	116,75	109,82	117,57	122,52	127,61
1995	97,98	120,25	162,67	98,34	118,57	111,15	118,52	124,99	131,29
1996	100,00	122,73	166,03	99,97	120,53	111,85	121,34	127,92	134,54
1997	101,63	124,73	168,74	101,29	122,12	114,31	123,16	129,81	136,80
							Base 1996 = 100		
1998	102,60	125,92	170,35	102,58	123,68	104,08	101,04	103,85	102,87
1999	103,75	127,33	172,25	103,54	124,84	104,29	102,30	105,48	104,34
2000	106,39	130,57	176,64	105,49	127,19	105,19	106,26	107,60	105,85
2001	109,02	133,80	181,00	108,38	130,68	109,64	108,08	110,24	107,87
2002	110,81	136,00	183,98	110,32	133,01	112,05	108,72	113,18	110,52
2001									
Avril	108,75	133,47	180,56	107,94	130,14	109,31	108,17	109,46	107,63
Mai	109,43	134,30	181,69	108,46	130,77	110,82	108,89	109,56	107,69
Juin	109,62	134,54	182,00	108,81	131,19	111,22	108,87	109,94	107,81
Juillet	109,54	134,44	181,87	108,92	131,32	110,66	108,24	111,06	107,92
Août	109,53	134,43	181,85	108,99	131,41	110,76	108,23	110,90	108,06
Septembre	109,84	134,81	182,37	109,16	131,61	110,69	109,03	110,79	108,21
Octobre	109,67	134,60	182,09	109,22	131,69	111,08	108,24	111,08	108,44
Novembre	109,79	134,75	182,28	109,43	131,94	110,97	108,01	111,91	108,55
Décembre	109,56	134,46	181,90	109,23	131,70	110,24	107,72	112,09	108,66
2002									
Janvier	110,22	135,27	183,00	109,93	132,54	112,51	107,81	112,43	109,23
Février	110,40	135,49	183,30	110,09	132,74	111,52	107,98	113,44	109,70
Mars	110,69	135,85	183,78	110,33	133,02	112,13	108,34	113,40	109,94
Avril	110,72	135,89	183,83	110,11	132,76	112,23	108,91	112,50	110,13
Mai	110,89	136,10	184,11	110,35	133,05	112,92	108,78	112,73	110,39
Juin	110,58	135,71	183,60	110,09	132,74	111,89	108,34	113,12	110,46
Juillet	110,94	136,16	184,19	110,44	133,16	111,99	108,64	113,77	110,67
Août	110,91	136,12	184,14	110,39	133,10	111,51	108,68	113,93	110,89
Septembre	111,22	136,50	184,66	110,62	133,37	112,33	109,31	113,41	110,98
Octobre	111,09	136,34	184,44	110,43	133,15	112,04	109,65	112,62	111,12
Novembre	111,00	136,23	184,29	110,46	133,18	112,09	109,07	113,12	111,33
Décembre	111,06	136,30	184,39	110,55	133,29	111,41	109,18	113,65	111,43
2003									
Janvier	111,55	136,91	185,21	110,94	133,76	112,61	109,71	113,55	111,87
Février	112,32	137,85	186,48	111,56	134,51	113,14	110,68	114,28	112,22
Mars	112,64	138,24	187,02	111,82	134,82	113,65	111,09	114,31	112,47
Avril	112,36	137,90	186,55	111,73	134,71	114,26	109,64	115,09	112,64

(1) Boissons comprises.

Indicateurs conjoncturels

Belgique : indices bruts des salariés (2000=100)

	Ensemble de l'industrie (10-45)	Ensemble de l'industrie, construction excl. (10-41)	Biens intermédiaires et énergie	Biens d'investissement	Industrie chimique (24)	Fabrications métalliques (28-35)
1998	99,4	100,0	96,9	89,5	96,8	98,0
1999	99,2	99,6	98,3	98,5	97,8	98,3
2000	100,0	100,0	100,0	100,0	100,0	100,0
2001	100,0	99,7	99,9	100,1	99,9	101,2
2001						
Mars	100,1	100,1	100,7	101,8	100,3	101,4
Avril	99,8	99,8	100,6	101,3	99,9	101,2
Mai	99,8	99,7	100,5	100,6	99,9	100,9
Juin	100,3	100,3	100,1	99,6	99,3	102,3
Juillet	100,4	100,4	99,7	99,7	99,4	103,8
Août	100,4	100,0	99,8	100,3	99,7	101,7
Septembre	100,2	99,7	100,0	98,8	100,2	101,0
Octobre	100,1	99,4	99,4	98,8	100,2	100,8
Novembre	99,9	99,1	98,5	98,9	100,2	100,3
Décembre	99,2	98,6	98,2	98,2	100,0	99,5
2002						
Janvier	97,8	97,4	97,0	96,1	98,5	98,1
Février	97,6	97,1	97,0	95,7	98,5	97,5
Mars	97,4	96,9	96,9	95,8	98,5	97,5
Avril	97,3	96,6	96,6	95,8	98,5	97,2
Mai	97,2	96,5	96,4	95,9	98,4	97,3
Juin	97,0	96,2	96,3	96,1	97,9	96,9
Juillet	96,9	96,1	96,2	96,3	97,6	96,9
Août	97,1	96,1	96,5	96,8	97,4	96,8
Septembre	97,3	96,3	96,5	116,2	97,4	96,7
Octobre	97,2	96,3	96,2	116,5	97,3	96,6
Novembre	96,9	96,0	95,9	96,7	97,3	96,1
Décembre	96,0	95,2	95,4	95,1	96,3	95,1
2003						
Janvier	94,7	100,4	109,0	94,8	95,2	93,7
Février	94,4	100,2	108,9	94,9	95,3	93,3
<hr/>						
	Biens de consommation durables	Biens de consommation non durables	Industries extractives (10-14)	Industrie manufacturière (15-37)	Electricité, gaz et eau (40-41)	Construction (45)
1998	100,5	99,2	96,2	100,0	99,9	97,0
1999	99,1	98,5	99,4	99,6	100,4	98,0
2000	100,0	100,0	100,0	100,0	100,0	100,0
2001	101,8	100,8	98,9	99,9	95,5	100,9
2001						
Mars	100,7	101,0	99,5	100,3	95,6	100,2
Avril	101,1	100,3	99,4	100,1	95,0	100,0
Mai	100,9	100,2	98,8	99,9	95,0	100,2
Juin	109,6	100,5	98,8	100,5	95,0	100,5
Juillet	99,6	100,7	98,3	100,7	94,9	100,4
Août	109,8	100,8	99,1	100,2	95,0	101,8
Septembre	100,0	101,0	99,2	99,8	97,1	102,5
Octobre	99,6	101,3	99,0	99,6	94,3	102,8
Novembre	99,3	101,1	98,7	99,3	94,3	102,6
Décembre	99,1	100,5	98,0	98,7	94,4	101,6
2002						
Janvier	100,5	100,8	94,6	97,6	91,3	99,4
Février	99,5	100,8	94,9	97,4	91,4	99,4
Mars	99,2	100,6	94,9	97,1	90,6	99,2
Avril	99,3	100,1	94,8	96,8	90,2	99,8
Mai	99,1	98,2	94,2	96,7	90,3	99,8
Juin	96,3	98,1	94,2	96,5	90,2	100,1
Juillet	96,1	98,0	94,7	96,3	90,3	99,8
Août	96,2	98,2	93,9	96,2	93,2	100,7
Septembre	69,8	107,6	94,3	96,4	93,2	101,1
Octobre	69,5	108,0	93,9	96,4	93,5	100,8
Novembre	96,0	99,0	93,4	96,1	93,5	100,2
Décembre	95,9	97,9	93,0	95,2	93,8	99,2
2003						
Janvier	89,1	98,4	88,2	100,8	91,4	96,6
Février	89,0	98,2	88,9	100,6	91,5	96,4

Belgique : indices bruts des heures travaillées (2000=100)

	Ensemble de l'industrie (10-45)	Ensemble de l'industrie, construction excl. (10-41)	Biens d'investissement	Industrie chimique (24)	Fabrications métalliques (28-35)	
1998	97,2	98,3	97,7	93,8	95,4	
1999	98,8	99,4	98,2	98,2	98,4	
2000	100,0	100,0	100,0	100,0	100,0	
2001	98,9	98,9	100,3	98,5	100,0	
2001						
Mars	111,0	111,1	114,4	110,4	114,1	
Avril	97,6	98,1	99,5	97,3	99,2	
Mai	104,7	102,8	104,5	101,3	103,5	
Juin	104,4	102,2	104,6	98,4	105,1	
Juillet	73,4	78,6	79,8	81,7	78,1	
Août	92,3	88,4	87,3	88,8	87,4	
Septembre	101,1	100,0	101,3	99,1	101,8	
Octobre	113,9	111,6	113,7	110,4	113,7	
Novembre	101,2	100,5	101,8	99,2	101,6	
Décembre	80,7	81,6	78,7	85,5	79,3	
2002						
Janvier	101,2	104,0	105,2	106,4	105,0	
Février	96,8	97,6	99,2	97,9	99,0	
Mars	103,7	102,5	104,1	103,8	103,9	
Avril	101,0	100,0	102,2	99,6	101,3	
Mai	96,8	95,0	95,8	95,7	94,6	
Juin	99,6	97,5	99,0	95,5	98,4	
Juillet	74,0	78,5	75,4	85,9	73,9	
Août	83,7	80,9	79,0	80,4	78,9	
Septembre	103,1	100,6	107,8	97,2	101,5	
Octobre	110,2	109,0	109,0	107,1	109,3	
Novembre	95,4	94,1	94,5	94,6	93,3	
Décembre	79,5	81,4	78,9	82,5	78,2	
2003						
Janvier	104,0	107,6	100,9	102,2	99,7	
Février	100,2	102,0	96,2	96,4	95,0	
	Biens de consommation durables	Biens de consommation non durables	Industries extractives (10-14)	Industrie manufacturière (15-37)	Electricité, gaz et eau (40-41)	Construction (45)
1998	93,2	98,2	96,8	98,3	96,7	93,3
1999	102,4	99,8	100,6	99,4	97,3	96,6
2000	100,0	100,0	100,0	100,0	100,0	100,0
2001	97,3	98,1	98,2	98,8	101,5	99,0
2001						
Mars	111,4	107,6	105,4	111,3	106,7	110,5
Avril	95,8	95,3	95,9	97,6	107,6	95,6
Mai	98,9	101,3	104,3	102,7	106,6	111,6
Juin	108,0	98,9	102,2	102,0	106,8	112,6
Juillet	63,3	79,8	74,6	77,7	97,2	54,0
Août	84,8	90,4	101,6	88,0	94,2	107,1
Septembre	103,4	99,0	100,5	100,3	92,5	105,4
Octobre	112,5	111,3	113,2	112,2	97,5	122,7
Novembre	98,7	100,7	103,1	100,7	94,4	103,8
Décembre	81,6	85,5	77,0	81,1	91,8	77,4
2002						
Janvier	102,2	105,0	94,2	104,4	94,8	90,5
Février	97,3	96,6	96,1	97,8	93,6	93,8
Mars	102,3	101,5	104,8	102,9	95,0	108,2
Avril	96,6	98,4	100,9	100,2	94,7	105,0
Mai	90,7	93,8	97,5	95,0	93,6	103,5
Juin	95,7	95,9	98,3	97,6	93,6	107,6
Juillet	64,0	82,9	68,3	77,6	100,8	57,3
Août	72,9	82,9	94,6	80,1	97,8	94,1
Septembre	93,8	100,4	100,8	100,6	100,5	112,4
Octobre	103,6	108,3	107,0	108,9	109,9	115,1
Novembre	87,1	94,2	95,1	93,7	103,6	100,4
Décembre	74,5	85,7	74,6	80,6	99,8	72,4
2003						
Janvier	93,5	101,7	87,1	108,5	100,3	83,8
Février	90,0	95,1	87,6	102,5	98,4	90,4

Indicateurs conjoncturels

Belgique : indices bruts de la masse salariale (2000=100)

		Ensemble de l'industrie (10-45)	Ensemble de l'industrie, construction excl. (10-41)	Biens intermédiaires et énergie	Biens d'investissement	Industrie chimique (24)	Fabrications métalliques (28-35)
1998		94,8	96,9	95,3	80,4	94,8	93,3
1999		97,8	98,3	97,7	95,5	97,0	96,4
2000		100,0	100,0	100,0	100,0	100,0	100,0
2001		101,1	101,1	101,1	99,7	102,3	101,7
1999	1	92,3	93,8	93,1	86,4	91,4	91,7
	2	98,8	98,1	97,3	96,3	97,4	96,2
	3	87,5	87,1	86,9	83,9	87,5	84,4
	4	112,9	114,5	113,5	115,6	111,8	113,2
2000	1	95,3	95,4	95,6	96,1	93,7	94,5
	2	100,4	99,2	99,6	99,2	101,0	99,1
	3	88,5	87,9	89,0	85,9	89,9	86,7
	4	115,8	117,5	115,9	118,8	115,5	119,8
2001	1	97,9	98,4	98,5	98,3	97,2	98,7
	2	102,4	101,5	101,9	99,8	102,1	102,0
	3	89,6	89,2	90,1	86,7	92,6	88,5
	4	114,7	115,5	114,2	114,1	117,5	117,7
2002	1	96,6	96,8	96,3	92,9	98,9	96,1
	2	102,6	100,8	100,8	99,9	103,0	100,0
	3	89,2	88,6	89,0	109,9	93,5	87,0
	4	113,2	114,6	113,6	141,7	116,6	115,1
		Biens de consommation durables	Biens de consommation non durables	Industries extractives (10-14)	Industrie manufacturière (15-37)	Electricité, gaz et eau (40-41)	Construction (45)
1998		91,0	96,3	94,3	96,5	104,0	85,0
1999		95,5	97,8	99,8	98,0	104,5	95,3
2000		100,0	100,0	100,0	100,0	100,0	100,0
2001		105,1	100,7	99,0	101,0	102,9	101,4
1999	1	92,0	91,7	95,9	93,9	91,9	85,3
	2	96,2	96,5	99,8	97,5	108,9	101,8
	3	86,2	87,6	90,0	86,8	91,9	89,2
	4	107,9	115,7	113,7	113,8	125,6	105,3
2000	1	103,7	94,7	99,6	95,8	87,9	94,8
	2	98,9	98,0	100,8	99,5	93,2	106,3
	3	87,1	88,4	87,2	87,8	89,4	91,4
	4	110,3	118,9	112,3	116,9	129,5	107,5
2001	1	104,2	98,7	97,4	98,5	96,4	95,2
	2	116,9	99,4	99,2	101,4	102,2	107,5
	3	87,3	89,4	86,0	88,9	93,6	91,9
	4	112,3	115,3	113,4	115,2	119,7	111,1
2002	1	104,0	97,8	97,8	97,2	88,5	95,4
	2	106,8	100,5	100,7	100,8	101,4	111,2
	3	68,0	90,3	85,8	88,5	91,4	91,8
	4	84,6	115,9	109,8	114,2	121,4	106,6

Ventes de biens immobiliers - 2002

Évolution en nombre et en valeur des ventes des principaux types de biens

Chiffres absolus et indices bruts (1975=100)

Maisons d'habitations

	2002	2001	2000	1997	1992	1982	1975
Bâtiments							
Nombre	70.893	68.276	69.082	72.885	73.533	48.831	51.232
Indice	138	133	135	142	144	95	100
Valeur							
Totale en €	6.317.445.512	5.707.564.043	5.503.118.857	4.932.906.750	3.860.402.158	1.614.839.179	962.096.535
Indice	657	593	572	513	401	168	100
Prix moyen par bâtiment							
Valeur en €	89.112	83.595	79.661	67.681	52.499	33.070	18.779
Indice brut	475	445	424	360	280	176	100

Appartements

	2002	2001	2000	1997	1992	1982	1975
Appartements							
Nombre	34.734	32.786	30.047	28.281	24.021	12.038	16.063
Indice	216	204	187	176	150	75	100
Valeur							
Totale en €	3.489.509.120	3.033.199.829	2.672.474.946	2.090.553.621	1.598.452.698	462.199.510	482.240.015
Indice	724	629	554	434	331	96	100
Prix moyen par appartement							
Valeur en €	100.464	92.515	88.943	73.921	66.544	38.395	30.022
Indice brut	335	308	296	246	222	128	100

Maison de maître et villas

	2002	2001	2000	1997	1992	1982	1975
Bâtiments							
Nombre	10.458	8.970	8.094	6.232	4.199	2.807	2.775
Indice	402	396	390	315	288	135	100
Valeur							
Totale en €	2.903.068.097	2.454.890.412	2.179.372.905	1.353.380.945	835.474.902	262.053.327	191.585.750
Indice	1.515	1.281	1.138	706	436	137	100
Prix moyen par bâtiment							
Valeur en €	277.593	273.678	269.258	217.166	198.970	93.357	69.040
Indice brut	402	396	390	315	288	135	100

Évolution en nombre et en valeur des ventes des principaux types de biens - fin
Chiffres absolus et indices bruts (1975=100)

Terrains à bâtir

	2002	2001	2000	1997	1992	1982	1975
Parcelles							
Nombre	21.588	24.012	27.175	33.759	39.313	20.420	48.880
Indice	44	49	56	69	80	42	100
Superficie							
Totale en a	261.043	336.870	382.466	422.757	502.527	221.744	635.413
Indice	41	53	60	67	79	35	100
Valeur							
Totale en €	1.351.997.680	1.484.411.927	1.474.161.991	1.267.007.107	1.176.895.877	360.679.055	559.142.834
Indice	242	265	264	227	210	65	100
Prix moyen (en €/m²)							
Valeur en €	51,79	44,07	38,54	29,97	23,42	16,27	8,80
Indice brut	589	501	438	341	266	185	100

Terrains industriels

	2002	2001	2000	1997	1992	1982	1975
Parcelles							
Nombre	609	584	665	703	830	278	255
Indice	239	229	261	276	325	109	100
Superficie							
Totale en a	54.196	65.858	76.171	85.834	83.735	21.025	33.682
Indice	161	196	226	255	249	62	100
Valeur							
Totale en €	151.184.817	152.127.380	158.121.011	129.279.225	110.830.022	14.300.953	9.524.515
Indice	1 587	1 597	1 660	1 357	1 164	150	100
Prix moyen (en €/m²)							
Valeur en €	27,90	23,10	20,76	15,06	13,24	6,80	2,83
Indice brut	986	817	734	533	468	241	100

Statistique du crédit à la consommation

Deuxième semestre 2002

	Soldes restant dûs à la fin du semestre (en millions d'€)			Crédits accordés (en millions d'€)		
	2001	2002		2001	2002	
	2e sem	1e sem	2e sem	2e sem	1e sem	2e sem
prêts à tempérament						
Vendeurs	-	-	-	-	-	-
Banques	8 845	9 001	8 809	1 894	2 094	1 868
Organismes financiers	675	708	727	235	250	221
Total	9 520	9 709	9 536	2 129	2 344	2 089
ventes à tempérament						
Vendeurs	12	13	14	11	6	6
Banques	705	698	748	176	242	142
Organismes financiers	429	562	555	133	215	130
Total	1 146	1 273	1 317	320	463	278
crédit-bail						
Vendeurs	-	-	-	-	-	-
Banques	-	-	-	-	-	-
Organismes financiers	41	43	43	10	11	9
Total	41	43	43	10	11	9
ouvertures de crédit						
Vendeurs	-	-	-	-	-	-
Banques	1 674	1 567	1 657	288	305	376
Organismes financiers	848	864	951	210	233	220
Total	2 522	2 431	2 608	498	538	596

Agriculture et activités assimilées

Pêche

Poissons débarqués dans les ports belges (en tonnes)

	Aiglefin 1	Cabillaud 2	Merlan 3	Sébaste 4	Plie 5	Sole 6
2000	21	141	35	-	411	291
2001	35	136	36	-	393	311
2002						
mai	30	114	12	-	259	278
juin	28	112	14	-	272	199
juillet	47	140	14	-	364	220
août	46	131	7	-	392	188
septembre	81	243	11	-	562	233
octobre	42	249	31	-	490	339
novembre	23	299	59	-	459	417
décembre	33	255	39	-	533	368
2003						
janvier	29	93	35	-	284	469
février	22	96	51	-	293	436
mars	17	61	38	-	216	538

Prix moyens des principales espèces de poissons débarqués dans les ports

	Aiglefin 1	Cabillaud 2	Merlan 3	Sébaste 4	Plie 5	Sole 6
2000	1,43	2,59	1,00	-	1,54	8,32
2001	1,11	2,65	0,91	-	1,70	9,08
2002						
avril	1,35	2,49	1,04	-	1,57	6,78
mai	1,52	2,54	1,52	-	1,90	8,95
juin	1,17	2,51	0,97	-	1,83	9,29
juillet	1,06	2,84	1,07	-	1,81	10,35
août	0,99	2,77	1,35	-	2,02	9,08
septembre	0,80	2,31	1,42	-	2,04	9,21
octobre	1,17	2,35	0,88	-	2,20	8,68
novembre	0,96	2,00	0,63	-	2,16	8,62
décembre	0,94	2,17	0,64	-	1,65	10,09
2003						
janvier	1,38	2,62	1,04	-	1,59	7,99
février	1,38	2,26	0,83	-	1,68	10,17
mars	1,62	2,57	1,03	-	1,88	8,95

Turbot	Raie	Hareng	Crevettes	Poids total des apports	
7	8	9	10	11	
24	93	-	27	1456	2000
22	109	-	32	1494	2001
2002					
24	184	-	3	1228	mai
12	97	-	4	1081	juin
16	126	-	5	1331	juillet
20	136	-	20	1293	août
35	182	-	57	1950	septembre
37	159	-	69	1956	octobre
34	123	2	69	2087	novembre
30	132	1	24	2071	décembre
2003					
38	165	1	9	1723	janvier
19	115	1	5	1739	février
16	79	1	2	1717	mars

belges (euros par kg)

Turbot	Raie	Hareng	Crevettes	
7	8	9	10	
9,63	1,87	1,04	4,42	2000
9,57	1,54	0,33	4,31	2001
2002				
9,45	1,97	-	7,00	avril
10,28	1,44	-	6,46	mai
9,31	1,84	-	6,71	juin
10,79	1,41	-	7,16	juillet
10,27	1,35	-	5,33	août
9,93	1,42	-	3,37	septembre
9,44	1,59	-	3,47	octobre
9,90	1,75	1,17	3,01	novembre
12,84	1,26	0,72	4,20	décembre
2003				
10,25	1,35	0,72	4,34	janvier
13,45	1,62	-	4,53	février
12,94	2,44	-	3,09	mars

Industrie et construction

PRODCOM - Livraisons par activité

Valeur de la production industrielle (1) suivant l'activité principale de

Code NACE	Activité	2002				
		Avril	Mai	Juin	Juillet	Août
14	Autres industries extractives	73 351	72 236	72 726	50 831	64 046
1C	Industries alimentaires (1C= 15 sauf abattoirs et laiteries)	1 506 024	1 504 575	1 452 128	1 484 802	1 447 726
16	Industrie du tabac	29 978	31 818	34 893	30 040	24 790
17	Industrie textile	451 552	428 034	430 325	414 285	303 664
18	Industrie de l'habillement et des fourrures	35 038	30 388	30 504	43 011	53 027
19	Industrie du cuir et de la chaussure	12 292	14 706	14 109	10 040	11 774
20	Travail du bois et fabrication d'articles en bois, liège, vannerie ou sparterie	209 898	210 233	213 626	175 940	162 089
21	Industrie du papier et du carton	334 894	319 169	326 687	301 458	280 133
22	Edition, imprimerie, reproduction	376 479	403 873	389 770	289 082	339 206
24	Industrie chimique	2 177 451	2 152 945	2 153 204	2 119 750	1 885 040
25	Industrie du caoutchouc et des plastiques	410 175	393 570	421 043	363 720	334 337
26	Fabrication d'autres produits minéraux non métalliques	475 503	468 058	490 345	360 810	386 900
2C	Métallurgie (2C= 27 sauf produits CECA)	423 143	423 081	407 399	355 899	359 074
28	Travail des métaux	626 047	581 647	647 802	469 236	545 404
29	Fabrication de machines et équipements	637 451	627 561	698 524	577 003	468 548
30	Fabrication de machines de bureau et de matériel informatique	32 068	34 040	37 024	26 015	21 613
31	Fabrication de machines et appareils électriques	343 633	344 545	365 792	322 089	297 774
32	Fabrication d'équipements de radio, télévision et communication	182 512	197 991	215 594	162 430	166 010
33	Fabrication d'instruments médicaux, de précision, d'optique et d'horlogerie	66 764	63 684	76 129	66 638	60 754
34	Construction et assemblage de véhicules automobiles, de remorques et semi-remorques	1 400 847	1 444 852	1 499 805	952 727	980 359
35	Fabrication d'autres matériels de transport	176 592	185 881	168 269	129 042	144 030
36	Fabrication de meubles; industries diverses	265 858	268 797	287 006	190 527	168 662
	Total	10 247 549	10 201 683	10 432 704	8 895 377	8 504 962

(1) Livraisons y compris les traitements et services industriels et le travail à façon fourni à l'étranger.

PRODCOM - Livraisons par activité

l'établissement (chiffres provisoires en 1 000 €)

Septembre	Octobre	Novembre	Décembre	2002	2003		Code NACE
					Janvier	Février	
69 033	73 830	64 783	48 207	756 248	43 996	50 683	14
1 547 870	1 694 531	1 538 110	1 529 349	18 067 777	1 496 032	1 436 742	1C
34 181	33 451	33 020	34 245	373 711	27 474	30 493	16
479 846	530 921	447 343	349 324	5 190 252	434 950	421 668	17
45 185	40 140	29 280	26 530	477 744	44 647	50 655	18
12 462	14 585	11 110	10 082	152 551	11 333	11 531	19
218 504	229 059	199 608	156 969	2 358 856	186 803	187 136	20
333 964	356 544	321 458	276 314	3 825 595	337 735	308 198	21
416 981	452 183	399 264	417 761	4 564 548	354 651	339 848	22
2 138 277	2 211 056	2 056 309	1 903 617	25 018 109	2 253 867	2 127 373	24
416 260	455 421	386 255	310 677	4 647 693	408 289	387 817	25
496 969	512 801	425 460	290 334	5 118 891	344 340	376 307	26
422 958	446 811	391 297	289 901	4 796 471	390 401	402 840	2C
640 492	677 129	614 549	593 034	7 082 371	548 561	553 104	28
619 003	654 359	631 975	679 852	7 339 731	557 142	601 334	29
37 835	33 919	42 080	46 236	420 007	25 657	28 232	30
363 517	362 028	355 928	329 257	4 099 536	320 795	323 337	31
224 948	209 795	221 507	251 921	2 455 774	190 882	191 652	32
67 787	103 773	74 581	76 711	852 236	66 940	70 677	33
1 492 548	1 683 947	1 386 358	1 198 166	16 065 314	1 182 354	1 308 416	34
101 324	146 168	88 732	112 381	1 608 265	112 267	91 649	35
301 178	301 241	264 731	235 829	3 084 741	226 956	249 269	36
10 481 121	11 223 690	9 983 736	9 166 694	118 356 423	9 566 072	9 548 960	

NON-PRODCOM - Chiffre d'affaires

Le chiffre d'affaires (1) dans certaines branches d'activité (chiffres provisoires)

Code NACE	Description	2002				
		Mai	Juin	Juillet	Août	Septembre
15.1A	Abattage du gros bétail	60 347	56 853	58 805	55 219	59 646
15.51	Fabrication de produits laitiers	269 898	246 581	249 847	240 585	245 684
23.10	Cokéfaction	4 044	4 649	7 340	8 250	3 066
23.20	Raffinage de pétrole	403 651	360 865	387 237	401 307	440 697
23.30	Traitement des combustibles nucléaires	9 952	17 693	30 543	22 988	8 318
37.10	Récupération de matières métalliques recyclables	55 116	50 127	45 047	38 581	50 725
37.2	Récupération de matières non métalliques recyclables	46 289	44 134	40 221	33 879	43 083
37.2B	Récupération du papier	6 328	8 428	10 531	8 707	8 296
37.2C	Récupération du textile	5 263	4 822	5 101	3 276	5 381
37.2D	Récupération des matières chimiques	32 248	29 515	22 925	19 790	27 719
37.2E	Récupération des matériaux de construction	2 449	1 369	1 665	2 106	1 687
40.10	Production et distribution d'électricité	199 359	195 996	182 642	173 317	211 510
40.20	Production et distribution de gaz	396 050	331 019	319 797	272 645	379 333
41	Captage, épuration et distribution d'eau	66 178	69 702	82 523	72 265	75 420

(1) Chiffre d'affaires uniquement pour les établissements occupant 20 personnes ou plus.

NON-PRODCOM - Chiffre d'affaires

en 1 000 €)

			2002	2003			Code NACE
Octobre	Novembre	Décembre		Janvier	Février	Mars	
66 222	63 123	69 535	738 874	69 863	62 892	65 833	15.1A
269 705	242 225	241 619	3 025 402	242 996	242 070	253 033	15.51
3 505	5 251	5 591	55 622	2 721	1 611		23.10
423 163	400 959	439 448	4 696 453				23.20
37 120	14 879	8 471	226 899	7 200	14 489	9 669	23.30
48 734	52 098	33 071	559 162	49 888	50 494	53 158	37.10
46 520	41 161	37 322	510 341	43 963	39 035	40 645	37.2
8 015	8 210	7 060	91 785	6 516	6 363	6 656	37.2B
5 899	4 897	3 760	57 833	4 990	5 020	5 269	37.2C
30 034	26 297	24 776	340 094	31 131	25 662	26 530	37.2D
2 572	1 757	1 726	20 629	1 327	1 990	2 190	37.2E
							40.10
430 030	501 458	626 702	5 490 208				40.20
81 154	62 016	66 388	862 510	89 701	61 677		41

NON-PRODCOM - Quantités produites

Sidérurgie (en 1000 T) (1)

	Production de produits bruts			Production de laminés à chaud				Produits obtenus par transformation de produits plats à chaud ou par revêtement		
	Fonte (2)	Acier brut (3)		Produits plats		Produits longs et fil machine		Tôles à froid	Fer blanc et autres tôles (étamées et chromées) (5)	
		au four électrique	à oxygène pur	Coils à chaud (4)	Tôles à chaud	Ronds à béton et aciers marchands	Poutrelles			Fil machine
1996	719	128	768	779	47	15	5	67	325	24
1997	673	191	703	883	22	15	6	79	385	26
1998	718	201	749	875	55	17	7	67	408	26
1999	703	173	736	915	51	15	6	79	413	19
2000	706	224	742	982	57	17	7	78	455	25
2001	644	221	674	909	53	14	8	80	422	21
2001 Décembre	656	124	693	698	38	11	5	50	341	14
2002 Janvier	650	194	701	944	61	6	10	40	566	12
Février	664	194	704	877	61	10	13	81	408	17
Mars	743	257	780	1 068	61	16	8	89	495	25
Avril	704	270	768	1 045	59	9	15	97	472	25
Mai	596	253	565	1 110	53	5	20	98	491	20
Juin	670	269	696	1 034	64	16	6	95	226	19
Juillet	629	263	664	868	64	-	-	95	455	20
Août	724	223	761	793	33	3	22	77	428	21
Septembre	723	239	778	1 067	63	17	4	100	492	16
Octobre	712	244	749	1 035	68	16	12	77	482	12
Novembre	600	268	646	983	62	14	10	78	438	12
Décembre	572	232	605							

Industrie des dérivés du pétrole : production des raffineries (en tonnes métriques)

	Mise en oeuvre de pétrole brut	Essences auto	Pétrole et carburéacteur type pétrole	Gas-oil	Fuel-oil résiduel	Gaz de pétrole	Bitumes	Essences spéciales et white-spirit
1996	2 636 163	495 567	153 308	1 051 553	579 148	95 752	64 318	12 091
1997	2 727 184	508 554	146 379	1 043 367	641 193	97 736	79 291	13 645
1998	2 888 151	535 927	182 858	1 037 267	695 768	107 554	79 735	13 041
1999	2 678 982	502 684	177 372	979 097	582 109	96 215	76 646	16 838
2000	2 828 379	442 623	193 059	1 041 764	665 861	117 149	55 250	16 363
2001	2 671 278	457 778	168 802	1 064 780	584 561	109 088	34 436	9 369
2002	2 794 783	481 274	178 819	1 038 642	633 622	111 618	36 140	10 440
2001 Décembre	2 650 589	498 105	127 280	1 099 990	516 940	95 919	32 010	8 253
2002 Janvier	2 674 365	509 608	176 610	1 029 820	490 723	98 992	- 24 871	6 369
Février	2 298 237	381 473	189 142	862 526	300 573	93 676	27 445	6 635
Mars	2 644 938	509 042	133 792	1 002 127	574 268	109 462	39 693	13 772
Avril	2 762 386	485 133	166 123	1 034 200	589 931	118 862	52 151	19 502
Mai	2 876 695	515 766	213 567	1 072 373	612 019	126 943	33 973	10 982
Juin	2 966 513	465 386	173 041	1 081 493	629 257	125 329	28 562	10 919
Juillet	2 687 298	532 755	190 846	1 062 936	696 337	128 099	33 235	15 101
Août	2 931 478	507 909	199 699	990 757	694 938	125 827	48 084	8 140
Septembre	2 803 850	474 597	218 285	1 054 682	624 879	105 587	65 250	10 562
Octobre	2 889 511	487 706	188 527	1 046 257	720 620	75 625	55 373	8 497
Novembre	2 992 045	447 398	181 063	1 099 077	917 152	124 806	34 767	7 336
Décembre	3 010 083	458 518	115 129	1 127 461	752 768	106 209	40 022	7 463

(1) Source: Groupement de la sidérurgie.

(2) Fonte ferro-manganèse exclue.

(3) Acier pour moulages non compris.

(4) Y compris coils pour relaminage à froid pour découpage (tôles ou feuillets à chaud ex-coils).

(5) Ces renseignements complètent ceux donnés à propos des produits plats, mais ne s'ajoutent pas à ces derniers.

NON-PRODCOM - Quantités produites

Production des cokeries

	Production de coke	Ammoniaque (2)	Benzol brut (1)	Goudron brut (2)	Gaz (3)			Livraisons totales
					Production totale	Consommation propre		
						Chauffage des fours	Autres usages	
T	T	T	T	1 000 m ³	1 000 m ³	1 000 m ³	1 000 m ³	
1997	283 452	784	1 198	9 164	113 765	51 216	2 664	61 278
1998	250 228	717	1 193	8 332	111 322	48 571	1 905	62 479
1999	261 456	624	1 262	7 974	111 629	48 163	1 774	62 269
2000	258 692	646	1 173	7 880	109 166	48 090	1 762	59 314
2001	268 443	734	1 127	8 021	106 633	46 979	2 346	57 308
2002	247 278	626	1 159	7 661	104 278	45 955	1 822	56 501
2002 Février	243 935	580	1 007	6 848	100 159	46 580	1 933	51 646
Mars	256 875	830	1 131	7 630	110 051	47 034	2 113	60 904
Avril	225 858	1 040	1 084	8 243	111 475	45 697	1 872	63 906
Mai	261 694	449	760	8 118	112 453	48 207	1 715	62 531
Juin	250 877	833	1 152	7 315	100 306	46 137	2 329	51 840
Juillet	257 915	922	1 181	8 510	111 124	48 991	1 836	60 297
Août	258 910	225	1 182	7 797	108 455	47 955	1 895	58 605
Septembre	251 076	731	1 087	7 334	102 295	44 893	1 266	56 136
Octobre	251 343	502	1 134	7 686	98 433	44 015	1 482	52 936
Novembre	215 420	804	1 106	6 811	91 684	40 607	1 271	49 806
Décembre	226 418	350	1 159	7 399	92 759	42 671	1 535	48 553
2003 Janvier	232 626	638	1 160	6 797	93 281	43 576	1 397	48 308
Février	210 472	531	1 052	6 324	85 448	38 550	1 383	45 515

Production nette d'électricité (4), de gaz (5) et distribution d'eau

	Production nette d'électricité	Cokeries: production totale de gaz destinée aux fournitures industrielles directes	Volume d'eau disponible pour la distribution
	GWh	1 000 m ³	1 000 m ³
1997	6 257	31 007	65 371
1998	6 624	31 614	59 797
1999	6 735	31 508	60 125
2000	6 681	30 012	60 182
2001	6 340	28 547	60 676
2002	6 512		59 615
Février	6 389	25 544	55 199
Mars	6 953	30 392	59 412
Avril	6 415	32 102	58 883
Mai	6 273	31 375	63 680
Juin	6 129	25 972	56 869
Juillet	6 049	30 200	58 630
Août	6 252	29 105	59 639
Septembre	5 960	28 405	61 550
Octobre	6 580	26 785	62 537
Novembre	6 837	25 202	58 151
Décembre	7 361		58 189
2003 Janvier	7 449		63 306
Février			58 051

(1) Au dernier jour du mois.

(2) Exprimée en sulfate.

(3) Volumes exprimés en 1 000 m³ ramenés à 4 250 kcal/m³, 0° et 760 mm Hg.

(4) Source: Administration de l'Energie, Fédération professionnelle des producteurs et distributeurs d'électricité de Belgique.

(5) Source: Administration de l'Energie.

PRODCOM - Emploi, heures et salaires

Emploi, heures et salaires suivant l'activité principale de l'établissement

Code NACE	Activité		2002			
			Avril	Mai	Juin	Juillet
14	Autres industries extractives	Nbre d'ouvriers	2 600	2 585	2 589	2 578
		Nbre d'employés	825	819	821	842
		Total	3 425	3 404	3 410	3 420
		Nbre d'heures (1)	464 909	448 776	453 461	322 350
		Salaires trimestriels (2)			24 308	
1C	Industries alimentaires (1C= 15 sauf abattoirs et laiteries)	Nbre d'ouvriers	46 054	46 172	46 190	46 466
		Nbre d'employés	18 760	18 793	18 816	18 892
		Total	64 814	64 965	65 006	65 358
		Nbre d'heures (1)	8 231 332	7 877 936	8 021 360	7 461 652
		Salaires trimestriels (2)			410 146	
16	Industrie du tabac	Nbre d'ouvriers	1 563	1 546	1 539	1 549
		Nbre d'employés	455	456	454	457
		Total	2 018	2 002	1 993	2 006
		Nbre d'heures (1)	250 019	229 285	239 568	163 604
		Salaires trimestriels (2)			11 963	
17	Industrie textile	Nbre d'ouvriers	29 361	29 263	29 156	29 128
		Nbre d'employés	5 689	5 679	5 656	5 642
		Total	35 050	34 942	34 812	34 770
		Nbre d'heures (1)	4 359 139	4 132 114	4 267 024	3 157 397
		Salaires trimestriels (2)			176 498	
18	Industrie de l'habillement et des fourrures	Nbre d'ouvriers	5 473	5 420	5 333	5 293
		Nbre d'employés	1 647	1 644	1 641	1 639
		Total	7 120	7 064	6 974	6 932
		Nbre d'heures (1)	736 943	737 526	787 675	574 541
		Salaires trimestriels (2)			30 140	
19	Industrie du cuir et de la chaussure	Nbre d'ouvriers	1 389	1 373	1 329	1 320
		Nbre d'employés	369	362	361	364
		Total	1 758	1 735	1 690	1 684
		Nbre d'heures (1)	213 005	202 678	204 570	161 801
		Salaires trimestriels (2)			10 190	
20	Travail du bois et fabrication d'articles en bois, liège, vannerie ou sparerie	Nbre d'ouvriers	8 937	8 908	8 917	8 843
		Nbre d'employés	2 141	2 127	2 136	2 135
		Total	11 078	11 035	11 053	10 978
		Nbre d'heures (1)	1 509 394	1 438 472	1 484 084	1 003 109
		Salaires trimestriels (2)			61 787	
21	Industrie du papier et du carton	Nbre d'ouvriers	11 784	11 802	11 791	11 753
		Nbre d'employés	3 868	3 869	3 861	3 861
		Total	15 652	15 671	15 652	15 614
		Nbre d'heures (1)	2 115 969	1 960 412	2 000 027	1 751 985
		Salaires trimestriels (2)			114 115	
22	Edition, imprimerie, reproduction	Nbre d'ouvriers	12 524	12 237	12 207	12 124
		Nbre d'employés	14 696	14 635	14 615	14 582
		Total	27 220	26 872	26 822	26 706
		Nbre d'heures (1)	3 604 807	3 344 960	3 386 360	2 869 563
		Salaires trimestriels (2)			216 390	
24	Industrie chimique	Nbre d'ouvriers	30 264	30 042	30 049	29 809
		Nbre d'employés	36 048	36 019	35 937	35 731
		Total	66 312	66 061	65 986	65 540
		Nbre d'heures (1)	8 841 882	8 485 353	8 484 443	7 615 006
		Salaires trimestriels (2)			653 366	
25	Industrie du caoutchouc et des plastiques	Nbre d'ouvriers	18 795	18 724	18 714	18 571
		Nbre d'employés	7 408	7 419	7 417	7 451
		Total	26 203	26 143	26 131	26 022
		Nbre d'heures (1)	3 586 360	3 332 744	3 418 222	2 602 309
		Salaires trimestriels (2)			178 020	
26	Fabrication d'autres produits minéraux non métalliques	Nbre d'ouvriers	22 343	22 421	22 383	22 290
		Nbre d'employés	6 978	6 963	6 963	6 950
		Total	29 321	29 384	29 346	29 240
		Nbre d'heures (1)	3 995 082	3 780 026	3 963 044	2 929 112
		Salaires trimestriels (2)			201 087	

(1) Jusque décembre 1998 heures-ouvriers, à partir de janvier 1999 heures prestées par les travailleurs (employés et ouvriers).

(2) Salaires et traitements bruts du trimestre, des employés et ouvriers occupés dans les divisions industrielles (en 1 000 €).

PRODCOM - Emploi, heures et salaires

(chiffres provisoires)

					2002	2003		Code
Août	Septembre	Octobre	Novembre	Décembre		Janvier	Février	NACE
2 561	2 556	2 574	2 557	2 537	2 578	2 380	2 385	14
838	846	840	834	833	830	839	867	
3 399	3 402	3 414	3 391	3 370	3 409	3 219	3 252	
431 540	460 017	496 679	442 345	351 984	436 741	406 660	409 470	
	21 180			27 389	97 168			
46 676	47 241	47 300	47 288	46 858	46 673	46 591	46 532	1C
18 915	18 956	18 998	19 046	19 029	18 881	19 014	18 966	
65 591	66 197	66 298	66 334	65 887	65 555	65 605	65 498	
7 298 673	8 379 901	9 182 494	7 952 930	7 526 673	8 093 641	8 689 165	8 073 189	
	359 149			477 730	1 633 468			
1 555	1 552	1 479	1 451	1 449	1 533	1 435	1 433	16
458	460	461	461	451	455	451	454	
2 013	2 012	1 940	1 912	1 900	1 988	1 886	1 887	
194 154	235 982	269 380	221 375	186 072	228 253	244 447	231 063	
	9 597			13 620	46 455			
29 018	28 960	28 632	28 521	28 167	29 098	28 107	27 908	17
5 628	5 637	5 594	5 582	5 493	5 646	5 496	5 474	
34 646	34 597	34 226	34 103	33 660	34 744	33 603	33 382	
2 817 150	4 451 456	4 703 384	4 098 779	3 314 628	4 060 000	4 341 707	4 156 306	
	149 405			175 369	676 824			
5 265	5 165	5 323	5 267	5 229	5 366	5 160	5 149	18
1 646	1 613	1 638	1 644	1 645	1 639	1 644	1 648	
6 911	6 778	6 961	6 911	6 874	7 005	6 804	6 797	
668 493	740 394	838 890	710 643	631 534	742 483	823 293	759 364	
	26 317			29 173	115 405			
1 283	1 340	1 326	1 317	1 306	1 353	1 286	1 278	19
363	368	366	365	365	366	362	363	
1 646	1 708	1 692	1 682	1 671	1 720	1 648	1 641	
185 702	212 023	224 482	181 865	162 645	197 418	196 682	190 760	
	7 861			10 729	37 359			
8 812	8 868	8 826	8 797	8 755	8 882	8 668	8 709	20
2 146	2 160	2 154	2 174	2 174	2 142	2 145	2 134	
10 958	11 028	10 980	10 971	10 929	11 024	10 813	10 843	
1 210 688	1 543 855	1 646 067	1 389 763	1 164 610	1 402 358	1 471 466	1 421 645	
	53 238			61 182	233 664			
11 771	11 765	11 748	11 704	11 685	11 795	11 674	11 633	21
3 855	3 828	3 826	3 870	3 850	3 859	3 890	3 885	
15 626	15 593	15 574	15 574	15 535	15 654	15 564	15 518	
1 690 772	2 032 764	2 221 677	1 925 654	1 687 321	1 980 327	2 177 660	2 002 317	
	98 201			132 651	451 984			
12 107	12 109	12 035	11 977	11 911	12 269	11 817	11 787	22
14 550	14 640	14 587	14 548	14 423	14 651	14 294	14 236	
26 657	26 749	26 622	26 525	26 334	26 920	26 111	26 023	
3 051 797	3 542 333	3 871 902	3 267 364	3 108 181	3 423 342	3 631 429	3 331 295	
	182 026			237 981	835 002			
29 688	29 553	29 484	29 553	29 348	29 917	29 148	29 244	24
35 745	35 819	35 805	35 885	35 933	35 895	36 120	36 117	
65 433	65 372	65 289	65 438	65 281	65 813	65 268	65 361	
7 133 554	8 606 463	9 474 456	8 391 471	7 388 117	8 482 272	9 241 694	8 719 259	
	590 835			736 110	2 603 364			
18 517	18 491	18 519	18 456	18 340	18 667	18 227	18 235	25
7 459	7 450	7 459	7 477	7 451	7 432	7 416	7 418	
25 976	25 941	25 978	25 933	25 791	26 099	25 643	25 653	
2 798 902	3 493 160	3 790 071	3 247 875	2 739 331	3 313 539	3 561 591	3 361 598	
	152 476			201 021	705 886			
22 328	22 324	22 291	22 280	22 029	22 345	21 906	21 873	26
6 982	7 003	6 963	6 952	6 942	6 970	6 896	6 899	
29 310	29 327	29 254	29 232	28 971	29 315	28 802	28 772	
3 289 705	4 018 804	4 261 764	3 670 576	2 961 873	3 722 809	3 768 050	3 663 774	
	173 046			217 909	790 212			

PRODCOM - Emploi, heures et salaires

Emploi, heures et salaires suivant l'activité principale de l'établissement

Code NACE	Activité		2002			
			Avril	Mai	Juin	Juillet
2C	Métallurgie (2C= 27 sauf produits CECA)	Nbre d'ouvriers	11 487	11 460	11 497	11 495
		Nbre d'employés	4 450	4 445	4 456	4 465
		Total	15 937	15 905	15 953	15 960
		Nbre d'heures (1)	2 141 864	2 000 679	2 035 642	1 425 151
		Salaires trimestriels (2)			119 984	
28	Travail des métaux	Nbre d'ouvriers	39 761	39 499	39 388	39 505
		Nbre d'employés	11 704	11 653	11 710	11 752
		Total	51 465	51 152	51 098	51 257
		Nbre d'heures (1)	6 933 354	6 448 992	6 646 811	5 010 299
		Salaires trimestriels (2)			312 085	
29	Fabrication de machines et équipements	Nbre d'ouvriers	31 516	31 535	31 477	31 553
		Nbre d'employés	14 826	14 854	14 852	14 830
		Total	46 342	46 389	46 329	46 383
		Nbre d'heures (1)	6 291 347	5 847 542	6 097 709	4 824 177
		Salaires trimestriels (2)			314 680	
30	Fabrication de machines de bureau et de matériel informatique	Nbre d'ouvriers	652	652	630	626
		Nbre d'employés	1 610	1 598	1 584	1 594
		Total	2 262	2 250	2 214	2 220
		Nbre d'heures (1)	313 595	285 183	318 805	241 601
		Salaires trimestriels (2)			20 166	
31	Fabrication de machines et appareils électriques	Nbre d'ouvriers	18 147	18 154	17 805	17 981
		Nbre d'employés	9 175	9 207	9 092	9 245
		Total	27 322	27 361	26 897	27 226
		Nbre d'heures (1)	3 561 018	3 249 527	3 441 942	2 723 664
		Salaires trimestriels (2)			193 955	
32	Fabrication d'équipements de radio, télévision et communication	Nbre d'ouvriers	5 530	5 489	5 447	5 411
		Nbre d'employés	7 747	7 749	7 719	7 499
		Total	13 277	13 238	13 166	12 910
		Nbre d'heures (1)	1 830 849	1 660 472	1 845 317	1 153 236
		Salaires trimestriels (2)			120 662	
33	Fabrication d'instruments médicaux, de précision, d'optique et d'horlogerie	Nbre d'ouvriers	3 693	3 588	3 781	3 590
		Nbre d'employés	3 305	3 263	3 342	3 268
		Total	6 998	6 851	7 123	6 858
		Nbre d'heures (1)	978 393	873 478	937 882	737 504
		Salaires trimestriels (2)			49 739	
34	Construction et assemblage de véhicules automobiles, de remorques et semi-remorques	Nbre d'ouvriers	41 157	41 130	40 995	41 086
		Nbre d'employés	6 442	6 440	6 450	6 440
		Total	47 599	47 570	47 445	47 526
		Nbre d'heures (1)	6 098 815	5 768 569	5 991 642	4 457 811
		Salaires trimestriels (2)			323 877	
35	Fabrication d'autres matériels de transport	Nbre d'ouvriers	5 061	4 971	4 931	4 897
		Nbre d'employés	4 441	4 461	4 424	4 398
		Total	9 502	9 432	9 355	9 295
		Nbre d'heures (1)	1 165 606	1 111 768	1 074 831	889 251
		Salaires trimestriels (2)			77 292	
36	Fabrication de meubles; industries diverses	Nbre d'ouvriers	17 235	17 211	16 634	16 596
		Nbre d'employés	3 557	3 557	3 476	3 502
		Total	20 792	20 768	20 110	20 098
		Nbre d'heures (1)	2 588 165	2 457 848	2 514 794	1 751 048
		Salaires trimestriels (2)			100 707	
Total		Nbre d'ouvriers	365 326	364 182	362 782	362 464
		Nbre d'employés	166 141	166 012	165 783	165 539
		Total	531 467	530 194	528 565	528 003
		Nbre d'heures (1)	69 811 847	65 674 340	67 615 213	53 826 171
		Salaires trimestriels (2)			3 721 159	

(1) Jusque décembre 1998 heures-ouvriers, à partir de janvier 1999 heures prestées par les travailleurs (employés et ouvriers).

(2) Salaires et traitements bruts du trimestre, des employés et ouvriers occupés dans les divisions industrielles (en 1 000 €).

PRODCOM - Emploi, heures et salaires

(chiffres provisoires) - suite et fin

					2002	2003		Code
Août	Septembre	Octobre	Novembre	Décembre		Janvier	Février	NACE
11 457	11 429	11 395	11 364	11 348	11 481	11 131	11 111	2C
4 474	4 465	4 450	4 428	4 434	4 449	4 358	4 351	
15 931	15 894	15 845	15 792	15 782	15 931	15 489	15 462	
1 650 331	2 104 407	2 288 788	1 909 826	1 549 028	1 959 197	2 100 229	1 998 278	
	108 304			131 584	477 662			
39 585	39 554	39 445	39 095	38 968	39 493	38 851	38 890	28
11 762	11 719	11 759	11 742	11 825	11 730	11 788	11 792	
51 347	51 273	51 204	50 837	50 793	51 223	50 639	50 682	
5 705 429	6 913 521	7 537 557	6 336 461	5 338 432	6 463 351	6 878 571	6 561 668	
	274 693			366 266	1 252 624			
31 444	31 217	31 231	31 231	30 600	31 337	30 519	30 576	29
14 920	14 904	14 902	14 961	14 893	14 873	14 866	14 908	
46 364	46 121	46 133	46 192	45 493	46 211	45 385	45 484	
4 854 081	6 170 950	6 768 701	5 814 773	4 925 330	5 882 686	6 421 657	6 068 266	
	278 669			364 960	1 266 348			
621	622	617	617	615	651	567	503	30
1 592	1 566	1 554	1 540	1 526	1 606	1 461	1 399	
2 213	2 188	2 171	2 157	2 141	2 257	2 028	1 902	
244 552	327 061	329 516	280 002	255 293	300 993	292 120	258 620	
	17 454			21 189	79 760			
17 809	17 908	17 730	17 796	17 445	17 978	17 430	17 312	31
9 175	9 178	9 104	9 152	9 069	9 172	9 082	8 997	
26 984	27 086	26 834	26 948	26 514	27 150	26 512	26 309	
2 886 408	3 561 022	3 897 583	3 344 097	2 712 889	3 360 429	3 622 282	3 435 086	
	172 179			224 352	777 149			
5 383	5 353	5 311	5 300	5 208	5 450	5 128	4 839	32
7 467	7 446	7 448	7 360	7 254	7 597	7 194	6 885	
12 850	12 799	12 759	12 660	12 462	13 048	12 322	11 724	
1 440 616	1 850 869	1 800 349	1 600 631	1 428 547	1 690 988	1 687 791	1 479 744	
	107 033			146 974	493 191			
3 671	3 653	3 778	3 613	3 705	3 685	3 577	3 617	33
3 302	3 319	3 372	3 275	3 298	3 316	3 294	3 376	
6 973	6 972	7 150	6 888	7 003	7 001	6 871	6 993	
746 159	939 781	1 069 728	878 237	794 980	905 331	964 047	937 927	
	42 035			54 936	193 970			
41 086	41 087	41 085	40 971	40 750	41 117	40 192	40 169	34
6 436	6 421	6 434	6 425	6 381	6 430	6 389	6 386	
47 522	47 508	47 519	47 396	47 131	47 548	46 581	46 555	
4 366 782	6 235 537	6 666 924	5 688 870	4 592 314	5 700 488	5 872 455	5 758 194	
	270 569			386 448	1 288 273			
4 867	4 882	4 890	4 887	4 722	4 975	4 651	4 614	35
4 417	4 450	4 442	4 452	4 222	4 451	4 305	4 313	
9 284	9 332	9 332	9 339	8 944	9 426	8 956	8 927	
955 641	1 104 204	1 205 062	1 095 861	958 116	1 095 685	1 142 929	1 054 116	
	62 193			79 069	289 955			
16 571	16 603	16 546	16 432	16 344	16 865	16 174	16 149	36
3 510	3 485	3 498	3 504	3 521	3 527	3 519	3 522	
20 081	20 088	20 044	19 936	19 865	20 392	19 693	19 671	
1 872 134	2 624 056	2 807 900	2 381 994	1 961 382	2 418 273	2 550 837	2 469 682	
	84 065			106 643	391 767			
362 075	362 232	361 565	360 474	357 319	363 518	354 619	353 946	
165 640	165 733	165 654	165 677	165 012	165 924	164 823	164 390	
527 715	527 965	527 219	526 151	522 331	529 443	519 442	518 336	
55 493 263	69 548 560	75 353 354	64 831 392	55 739 280	65 860 614	70 086 762	66 341 621	
	3 240 522			4 203 286	14 737 490			

NON-PRODCOM - Emploi, heures et Salaires

Emploi, heures et salaires dans certaines branches d'activité (chiffres)

Code NACE	Description	2002				
		Mai	Juin	Juillet	Août	
10.1A	Récupération du charbon des terrils	Nbre d'ouvriers	53	50	53	53
		Nbre d'employés	20	20	19	18
		Total	73	70	72	71
		Nbre d'heures (1)	8 138	8 695	6 721	7 827
		Salaires trimestriels (2)				
15.1A	Abattage du gros bétail	Nbre d'ouvriers	1 883	1 887	1 916	1 911
		Nbre d'employés	269	272	277	282
		Total	2 152	2 159	2 193	2 193
		Nbre d'heures (1)	266 351	260 126	265 581	250 294
		Salaires trimestriels (2)		9 422		
15.51	Fabrication de produits laitiers	Nbre d'ouvriers	3 537	3 565	3 565	3 567
		Nbre d'employés	1 890	1 890	1 894	1 898
		Total	5 427	5 455	5 459	5 465
		Nbre d'heures (1)	663 540	651 932	627 982	591 616
		Salaires trimestriels (2)		36 950		
23.10	Cokéfaction	Nbre d'ouvriers	689	689	684	688
		Nbre d'employés	83	83	84	85
		Total	772	772	768	773
		Nbre d'heures (1)	100 744	101 925	96 770	84 830
		Salaires trimestriels (2)		6 537		
23.20	Raffinage de pétrole	Nbre d'ouvriers	520	520	520	516
		Nbre d'employés	1 462	1 457	1 455	1 461
		Total	1 982	1 977	1 975	1 977
		Nbre d'heures (1)	284 439	256 347	270 184	255 311
		Salaires trimestriels (2)		33 216		
23.30	Traitement des combustibles nucléaires	Nbre d'ouvriers	344	336	334	328
		Nbre d'employés	879	875	877	871
		Total	1 223	1 211	1 211	1 199
		Nbre d'heures (1)	151 724	153 753	121 139	127 672
		Salaires trimestriels (2)		12 211		
27.10	Sidérurgie et fabrication de ferro-alliages (CECA)	Nbre d'ouvriers	13 548	13 387	13 277	13 203
		Nbre d'employés	5 439	5 444	5 420	5 398
		Total	18 987	18 831	18 697	18 601
		Nbre d'heures (1)	2 358 735	2 442 154	2 224 645	2 088 378
		Salaires trimestriels (2)				
37.10	Récupération de matières métalliques recyclables	Nbre d'ouvriers	1 073	1 056	1 054	1 055
		Nbre d'employés	237	245	246	248
		Total	1 310	1 301	1 300	1 303
		Nbre d'heures (1)	172 731	167 842	156 498	138 789
		Salaires trimestriels (2)		6 150		
37.2	Récupération de matières non métalliques recyclables	Nbre d'ouvriers	2 071	2 066	1 920	1 912
		Nbre d'employés	448	447	402	403
		Total	2 519	2 513	2 322	2 315
		Nbre d'heures (1)	317 920	320 463	257 567	239 969
		Salaires trimestriels (2)		10 047		
37.2B	Récupération du papier	Nbre d'ouvriers	489	487	509	508
		Nbre d'employés	101	101	98	97
		Total	590	588	607	605
		Nbre d'heures (1)	75 703	75 459	75 746	70 178
		Salaires trimestriels (2)		2 264		
37.2C	Récupération du textile	Nbre d'ouvriers	609	611	604	601
		Nbre d'employés	55	53	53	54
		Total	664	664	657	655
		Nbre d'heures (1)	76 321	79 850	57 949	57 680
		Salaires trimestriels (2)		2 341		
37.2D	Récupération des matières chimiques	Nbre d'ouvriers	805	801	642	640
		Nbre d'employés	263	264	222	222
		Total	1 068	1 065	864	862
		Nbre d'heures (1)	140 818	139 658	102 633	88 471

(1) Jusque décembre 1998 heures-ouvriers, à partir de janvier 1999 heures prestées par les travailleurs (employés et ouvriers).

(2) Salaires et traitements bruts des travailleurs en 1 000 € (uniquement pour les établissements occupant 20 personnes ou plus sauf pour la construction à partir de 1998).

NON-PRODCOM - Emploi, heures et Salaires

provisoires)

				2002	2003			Code
Septembre	Octobre	Novembre	Décembre		Janvier	Février	Mars	NACE
51	48	48	50	51	50	50	47	10.1A
18	18	19	19	19	19	20	20	
69	66	67	69	70	69	70	67	
9 229	9 223	7 774	7 152	8 247	9 046	8 428	8 667	
1 889	1 894	1 919	1 930	1 903	1 931	1 915	1 923	15.1A
278	273	279	280	273	275	278	280	
2 167	2 167	2 198	2 210	2 176	2 206	2 193	2 203	
263 245	290 914	255 286	255 956	267 699	287 802	266 929	279 722	
8 620			11 797	38 856			9 434	
3 552	3 553	3 584	3 575	3 553	3 577	3 564	3 594	15.51
1 911	1 907	1 909	1 897	1 900	1 915	1 920	1 922	
5 463	5 460	5 493	5 472	5 453	5 492	5 484	5 516	
675 974	752 152	639 917	608 865	668 050	731 437	678 713	702 885	
33 167			44 058	149 633			36 916	
588	583	579	575	652	578	584		23.10
69	67	68	68	78	67	67		
657	650	647	643	730	645	651		
80 070	87 774	80 651	79 463	93 027	85 272	80 137		
4 878			5 855	23 265				
516	517	516	516	520				23.20
1 451	1 464	1 459	1 456	1 460				
1 967	1 981	1 975	1 969	1 980				
274 876	303 486	275 671	262 858	276 947				
30 865			35 452	132 382				
364	354	351	350	332	281	289	296	23.30
873	873	877	878	877	878	879	877	
1 237	1 227	1 228	1 228	1 209	1 159	1 168	1 173	
165 040	179 125	150 237	137 790	152 371	168 041	150 202	159 809	
11 554			13 574	47 403			10 180	
13 085	12 995	13 040	12 898	13 401				27.10
5 372	5 358	5 372	5 325	5 407				
18 457	18 353	18 412	18 223	18 808				
2 356 007	2 628 515	2 434 756	2 089 561	2 419 422				
1 059	1 082	1 092	1 082	1 064	1 080	1 072	1 078	37.10
241	245	251	243	239	244	242	243	
1 300	1 327	1 343	1 325	1 303	1 324	1 314	1 321	
170 348	196 436	165 928	145 223	167 832	184 522	170 087	181 056	
5 366			7 251	24 621			6 357	
1 905	1 899	1 870	1 867	2 001	1 847	1 848	1 858	37.2
403	402	401	395	437	404	406	406	
2 308	2 301	2 271	2 262	2 438	2 251	2 254	2 264	
285 876	323 457	270 315	243 053	305 049	309 723	290 523	295 727	
7 989			9 906	38 407			8 503	
499	493	482	470	500	465	465	460	37.2B
98	97	98	92	102	100	103	103	
597	590	580	562	602	565	568	563	
78 938	84 015	69 980	67 482	79 370	83 494	75 170	76 529	
2 036			2 730	9 662			2 118	
603	601	603	608	619	601	597	587	37.2C
54	53	54	54	56	54	54	55	
657	654	657	662	675	655	651	642	
70 126	86 594	76 484	67 393	75 377	82 026	78 990	78 162	
1 710			2 612	8 576			2 236	
637	640	624	625	717	629	627	637	37.2D
221	221	219	219	249	217	216	215	
858	861	843	844	966	846	843	852	
111 472	123 865	99 363	88 201	125 520	118 330	111 229	112 559	

NON-PRODCOM - Emploi, heures et Salaires

Emploi, heures et salaires dans certaines branches d'activité (chiffres)

Code NACE	Description		2002			
			Mai	Juin	Juillet	Août
		Salaires trimestriels (2)		4 969		
37.2E	Recupération des matériaux de construction	Nbre d'ouvriers	168	167	165	163
		Nbre d'employés	29	29	29	30
		Total	197	196	194	193
		Nbre d'heures (1)	25 078	25 496	21 239	23 640
		Salaires trimestriels (2)		473		
40.10	Production et distribution d'électricité	Nbre d'ouvriers	1 179	1 177	1 167	1 162
		Nbre d'employés	12 864	12 862	12 737	12 738
		Total	14 043	14 039	13 904	13 900
		Nbre d'heures (1)	2 156 529	2 180 510	2 040 010	1 980 503
		Salaires trimestriels (2)		173 451		
40.20	Production et distribution de gaz	Nbre d'ouvriers				
		Nbre d'employés	3 695	3 700	3 671	3 688
		Total	3 695	3 700	3 671	3 688
		Nbre d'heures (1)	561 640	562 400	557 992	560 576
		Salaires trimestriels (2)		46 138		
41	Captage, épuration et distribution d'eau	Nbre d'ouvriers	3 788	3 782	3 774	3 762
		Nbre d'employés	3 491	3 483	3 470	3 462
		Total	7 279	7 265	7 244	7 224
		Nbre d'heures (1)	971 102	972 246	999 542	903 696
		Salaires trimestriels (2)		59 351		
45	Construction	Nbre d'ouvriers	103 355	103 357	102 759	103 609
		Nbre d'employés	22 761	22 777	22 759	22 952
		Total	126 116	126 134	125 518	126 561
		Nbre d'heures (1)	15 440 174	15 998 688	8 450 626	13 985 593
		Salaires trimestriels (2)		715 994		

(1) Jusque décembre 1998 heures-ouvriers, à partir de janvier 1999 heures prestées par les travailleurs (employés et ouvriers).

(2) Salaires et traitements bruts des travailleurs en 1 000 € (uniquement pour les établissements occupant 20 personnes ou plus sauf pour la construction à partir de 1998).

NON-PRODCOM - Emploi, heures et Salaires

provisoires) - suite et fin

				2002	2003			Code
Septembre	Octobre	Novembre	Décembre		Janvier	Février	Mars	NACE
3 804			4 052	18 280			3 675	
166	165	161	164	164	152	159	174	37.2E
30	31	30	30	29	33	33	33	
196	196	191	194	193	185	192	207	
25 340	28 983	24 488	19 977	24 781	25 873	25 134	28 477	
439			512	1 888			474	
1 160								40.10
12 699								
13 859								
2 060 568								
152 193								
								40.20
3 685	3 712	3 713	3 712	3 700				
3 685	3 712	3 713	3 712	3 700				
560 120	564 224	564 376	564 224	562 450				
41 823			57 099	189 741				
3 742	3 752	3 753	3 794	3 770	3 719	3 719		41
3 467	3 478	3 479	3 508	3 481	3 496	3 483		
7 209	7 230	7 232	7 302	7 252	7 215	7 202		
972 862	1 081 318	942 640	914 741	981 368	1 027 857	995 071		
56 592			61 117	233 518				
103 934	103 431	102 642	101 538		100 366	99 925		45
23 042	23 060	23 083	22 989		22 834	22 827		
126 976	126 491	125 725	124 527		123 200	122 752		
16 661 945	17 063 563	14 878 011	10 623 098		12 517 925	13 495 771		
589 527			683 202					

Permis de bâtir

Bâtiments résidentiels

	Nombre total de		Volume (en m ³)	Surface (en m ²)		Nombre de bâtiments à un logement
	Bâtiments	Logements		Habitable	Totale	
2000	26.603	42.908	26.575.392	5.114.351	8.813.032	24.441
2001	24.831	41.348	25.548.448	4.877.473	8.506.199	22.566
2002	23.725	41.821	24.862.688	4.477.785	8.259.294	21.400
2002						
Février	2.029	3.719	2.143.886	395.027	730.077	1.822
Mars	1.994	3.287	2.048.664	361.336	680.993	1.807
Avril	2.167	3.845	2.270.666	412.895	760.999	1.974
Mai	2.020	3.335	2.071.824	376.746	684.815	1.833
Juin	2.222	3.627	2.195.709	394.262	736.008	2.036
Juillet	2.211	4.052	2.388.200	431.693	801.504	2.010
Août	1.848	3.665	2.056.866	378.026	690.981	1.638
Septembre	2.194	3.794	2.102.699	387.027	691.312	1.996
Octobre	1.856	3.297	2.053.894	365.871	681.344	1.657
Novembre	1.573	3.027	1.759.870	308.907	566.448	1.385
Décembre	1.824	3.416	2.030.450	359.447	660.184	1.597
2003						
Janvier	1.945	3.340	1.902.080	349.988	636.742	1.766
Février	1.748	2.892	1.775.912	313.678	579.251	1.590

Bâtiments non résidentiels

	Nombre de bâtiments	Volume (en m ³)	Surface totale (en m ²)
2000	6.397	47.619.520	7.610.072
2001	5.490	49.455.776	7.761.938
2002	4.513	34.734.544	5.950.467
2002			
Février	402	3.026.287	560.233
Mars	372	2.271.806	415.745
Avril	428	2.860.642	440.219
Mai	433	3.372.184	515.367
Juin	416	3.091.651	544.880
Juillet	433	3.828.621	605.475
Août	379	2.487.669	492.221
Septembre	361	2.993.392	564.039
Octobre	383	3.344.487	588.493
Novembre	255	2.598.215	402.185
Décembre	293	2.241.989	398.420
2003			
Janvier	263	1.841.028	321.042
Février	288	2.823.983	377.455

Commencement des travaux

Bâtiments résidentiels

	Nombre total de		Volume (en m ³)	Surface (en m ²)		Nombre de bâtiments à un logement
	Bâtiments	Logements		Habitable	Totale	
2000	26.707	41.778	26.101.435	5.064.027	8.621.597	24.627
2001	24.272	40.588	25.032.418	4.817.173	8.320.835	22.091
2002	21.264	36.078	22.001.682	4.009.305	7.315.953	19.310
2001						
Décembre	1.348	2.528	1.471.340	277.233	496.236	1.202
2002						
Janvier	1.485	2.755	1.557.580	292.057	517.342	1.324
Février	1.626	2.684	1.804.054	319.402	581.730	1.469
Mars	2.073	3.295	2.093.411	390.801	697.554	1.907
Avril	2.161	3.364	2.122.909	392.655	710.361	1.978
Mai	1.986	3.273	2.027.774	364.346	671.581	1.815
Juin	2.023	3.292	2.034.974	370.330	681.062	1.842
Juillet	1.444	2.466	1.508.564	272.184	510.010	1.322
Août	1.864	3.203	2.011.594	363.276	661.595	1.702
Septembre	2.095	3.770	2.146.379	387.289	727.217	1.909
Octobre	1.873	3.266	1.946.679	355.143	646.951	1.689
Novembre	1.481	2.628	1.503.368	278.383	500.391	1.324
Décembre	1.153	2.082	1.244.396	223.439	410.159	1.029
2003						
Janvier	1.445	2.493	1.459.433	259.611	475.428	1.298

Bâtiments non résidentiels

	Nombre de bâtiments	Volume (en m ³)	Surface totale (en m ²)
2000	6.253	44.582.794	7.329.504
2001	5.378	47.415.830	7.359.015
2002	4.234	31.695.483	5.338.594
2001			
Décembre	333	3.043.593	439.050
2002			
Janvier	350	2.739.347	464.986
Février	374	3.529.514	536.350
Mars	395	2.627.618	448.512
Avril	377	2.945.256	546.790
Mai	389	2.547.662	424.574
Juin	366	2.201.249	385.052
Juillet	341	2.317.589	391.591
Août	400	2.767.430	486.649
Septembre	391	2.647.552	459.812
Octobre	356	2.566.211	428.162
Novembre	267	2.901.641	433.724
Décembre	228	1.904.414	332.392
2003			
Janvier	225	1.890.747	342.846

Services, commerce et transport

Les transports en communs par route séduisent toujours plus d'usagers

Les trois entreprises de transports publiques belges (De Lijn, TEC et STIB) ont fait d'excellentes affaires en 2002. Ensemble, elles ont transporté 692 millions de voyageurs. Ce qui représente une augmentation de plus de 83 millions par rapport à l'année précédente. La croissance en 2002 a atteint 14%, dépassant celle de 2001, qui était déjà élevée (+10%). Le nombre de kilomètres parcourus a également augmenté de 14%, alors que le parc des bus, trams et métro s'est agrandi de 2% et le nombre de personnes employées de près de 3%. C'est ce qui ressort des chiffres rassemblés par l'INS.

Voyageurs (échelle de gauche, en millions) : De Lijn, TEC, STIB
Personnes employées (échelle de droite) : De Lijn, TEC, STIB

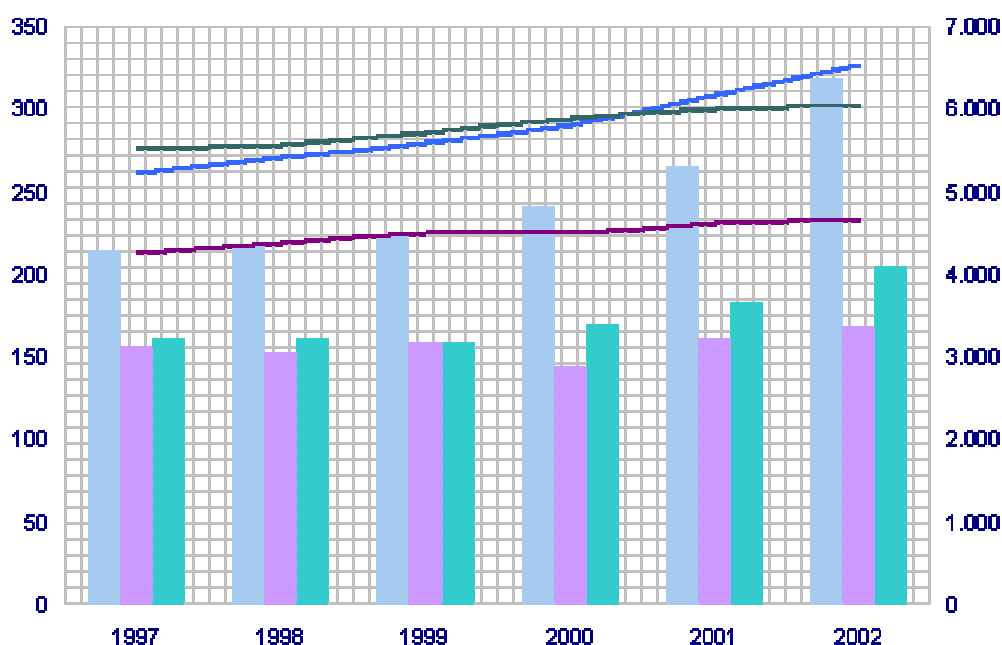

Des transports publics de plus en plus attirants

En 2002, la société de transport flamande De Lijn, la plus grande des trois, comptabilisait 318 millions de voyageurs, 53 millions de plus que l'année précédente. La société bruxelloise de transports STIB a transporté 204 millions de personnes, une augmentation de 22 millions, et les TEC wallons 169 millions, en augmentation de 8 millions.

Les distances parcourues ont également connu une forte hausse (14%). En 2002, le nombre de kilomètres parcourus était de 313 millions, contre 274 l'année précédente. Proportionnellement, l'augmentation est la plus forte pour les TEC (+21%), suivi par De Lijn (+14%) et la STIB (+2%).

Les effectifs du personnel ont également connu une croissance. En 2002, on totalisait 17.257 personnes employées; l'année précédente elles n'étaient que 16.807. De Lijn compte 345 unités supplémentaires (+5,6%), les TEC 64 (+1,4%) et la STIB 41 (+0,7%).

Transports en commun par route (2000-2002)

	2000	2001	2002	Évolution 2002/2001	Évolution 2001/2000
Voyageurs (mln)	554,9	608,1	691,5	+13,7%	+9,6%
De Lijn	240,4	265,0	318,4	+20,2%	+10,2%
TEC	144,4	160,5	168,8	+5,2%	+11,1%
STIB	170,1	182,6	204,3	+11,9%	+7,3%
Km parcourus (mln km)	254,7	273,5	313,0	+14,4%	+7,4%
De Lijn	130,6	143,5	163,7	+14,1%	+9,9%
TEC	85,6	90,7	109,3	+20,5%	+6,0%
STIB	38,6	39,3	40,0	+1,8%	+1,8%
Nombre de personnes employées	16.190	16.807	17.257	+2,7%	+3,8%
De Lijn	5.813	6.186	6.531	+5,6%	+6,4%
TEC	4.498	4.621	4.685	+1,4%	+2,7%
STIB	5.879	6.000	6.041	+0,7%	+2,1%
Parc de bus, trams et métro	5.890	6.063	6.195	+2,2%	+2,9%
De Lijn	2.866	3.050	3.144	+3,1%	+6,4%
TEC	2.074	2.059	2.098	+1,9%	-0,7%
STIB	950	954	953	-0,1%	+0,4%

Source (mention obligatoire) : De Lijn, TEC et STIB. Calculs : INS.

Commerce intérieur

Nombre d'entreprises dans le secteur du commerce 2000 et 2001

Code Nace-Bel	Activité	Région de Bxl-			
		Belgique	Capitale	Région flamande	Région wallonne
G	Commerce				
	2000	199.241	21.680	120.439	57.122
	2001	194.499	21.281	117.583	55.635
50	Commerce de véhicules automobiles et de carburant :				
	2000	27.377	2.408	15.717	9.252
	2001	26.907	2.354	15.474	9.079
501, 503, 504	<i>Véhicules automobiles et motocycles, et équipements</i>				
	2000	12.767	1.361	7.518	3.888
	2001	12.796	1.327	7.610	3.859
502	<i>Entretien et réparation de véhicules automobiles</i>				
	2000	12.074	876	6.816	4.382
	2001	11.764	855	6.631	4.278
505	<i>Carburants (détail)</i>				
	2000	2.536	171	1.383	982
	2001	2.347	172	1.233	942
51	Commerce de gros et intermédiaires du commerce :				
	2000	69.030	9.349	43.507	16.174
	2001	67.312	9.011	42.544	15.757
511	<i>Intermédiaires du commerce</i>				
	2000	19.865	2.514	11.149	6.202
	2001	19.346	2.376	10.887	6.083
513	<i>Alimentation</i>				
	2000	8.731	1.124	5.652	1.955
	2001	8.470	1.094	5.463	1.913
514	<i>Biens de consommation non alimentaires</i>				
	2000	16.389	3.094	10.495	2.800
	2001	15.788	2.998	10.100	2.690
516	<i>Équipements industriels</i>				
	2000	8.624	1.309	5.396	1.919
	2001	8.609	1.271	5.451	1.887
512, 515, 517	<i>Produits agricoles bruts et autres commerces de gros</i>				
	2000	15.421	1.308	10.815	3.298
	2001	15.099	1.272	10.643	3.184
52	Commerce de détail :				
	2000	102.834	9.923	61.215	31.696
	2001	100.280	9.916	59.565	30.799
521	<i>Magasins non spécialisés :</i>				
	2000	9.321	1.112	5.186	3.023
	2001	8.947	1.163	4.881	2.903
522 - 525	<i>Magasins spécialisés :</i>				
	2000	82.625	7.791	49.526	25.308
	2001	80.699	7.731	48.373	24.595
5221	Fruits et légumes				
	2000	1.447	50	1.015	382
	2001	1.423	52	992	379
5222	Viandes				
	2000	5.893	349	3.759	1.785
	2001	5.581	326	3.571	1.684

**Nombre d'entreprises dans le secteur du commerce
2000 et 2001 - suite**

Code Nace-Bel	Activité	Région de Bxl-			
		Belgique	Capitale	Région flamande	Région wallonne
5223	Poissons				
	2000	713	58	553	102
	2001	678	57	526	95
5224	Pain, pâtisserie et confiserie				
	2000	2.889	258	1.681	950
	2001	2.788	251	1.641	896
5225	Boissons				
	2000	1.567	81	919	567
	2001	1.538	90	888	560
5226	Tabac				
	2000	329	22	173	134
	2001	328	21	179	128
5227	Commerces alimentaires				
	2000	2.153	159	1.432	562
	2001	2.080	153	1.374	553
523	Pharmacie, parfumerie et beauté				
	2000	6.519	653	3.693	2.173
	2001	6.477	653	3.691	2.133
5241	Textile				
	2000	5.473	449	3.646	1.378
	2001	5.086	439	3.382	1.265
5242	Habillement				
	2000	8.442	1.025	5.219	2.198
	2001	8.314	1.040	5.132	2.142
5243	Chaussures et articles en cuir				
	2000	2.754	234	1.684	836
	2001	2.688	226	1.632	830
5244	Meubles et équipement du foyer				
	2000	5.217	484	3.120	1.613
	2001	5.210	508	3.104	1.598
5245	Électroménager, radio et télévision				
	2000	4.471	375	2.716	1.380
	2001	4.333	374	2.621	1.338
5246	Quincaillerie, peinture et matériaux de construction				
	2000	2.621	188	1.499	934
	2001	2.598	183	1.509	906
5247	Livres, journaux et papeterie				
	2000	5.727	781	2.996	1.950
	2001	5.592	739	2.951	1.902
5248, 5249	Commerces, n.d.a.				
	2000	22.400	1.924	13.393	7.083
	2001	21.969	1.902	13.139	6.928
5250	Biens d'occasion et antiquités				
	2000	4.010	701	2.028	1.281
	2001	4.016	717	2.041	1.258
526	<i>Hors magasin</i>				
	2000	6.466	648	3.955	1.863
	2001	6.368	661	3.861	1.846
527	<i>Réparation</i>				
	2000	4.422	372	2.548	1.502
	2001	4.266	361	2.450	1.455

Commerce intérieur

Nombre d'entreprises dans le secteur du commerce 2000 et 2001 - suite et fin

Code Nace-Bel	Activité	Région de Bxl-			
		Belgique	Capitale	Région flamande	Région wallonne
H	Hôtels et restaurants				
	2000	55.874	5.823	33.856	16.195
	2001	55.041	5.795	33.317	15.929
551, 552	Hôtels et autres moyens d'hébergement de courte durée				
	2000	2.826	278	1.484	1.064
	2001	2.877	265	1.526	1.086
553, 555	Restaurants, cantines et traiteurs				
	2000	29.532	3.745	17.607	8.180
	2001	30.046	3.883	17.814	8.349
554	Cafés				
	2000	23.516	1.800	14.765	6.951
	2001	22.118	1.647	13.977	6.494
633	Agences de voyage				
	2000	1.908	385	1.128	395
	2001	1.947	385	1.161	401

Commerce intérieur

T2. Chiffres d'affaires des grandes entreprises de distribution : Indices en chaîne hebdomadaires - Base 1995 = 100

T2.1 Grandes entreprises de distribution

	Grands magasins à rayons multiples				
	Total	Alimentation	Textiles, habillement & chaussures	Produits d'équipement du ménage	Produits divers
2000	112	111	112	121	107
2001	115	114	112	127	109
2002	120	119	115	135	113
2002					
Janvier	115	113	128	127	98
Février	107	107	101	119	95
Mars	121	124	105	135	111
Avril	114	113	108	134	104
Mai	120	119	105	142	111
Juin	110	112	104	119	100
Juillet	122	113	142	138	119
Août	119	121	91	132	121
Septembre	112	111	107	126	102
Octobre	129	126	133	148	113
Novembre	120	118	105	132	124
Décembre	155	149	145	172	163
2003					
Janvier	125	119	158	144	93
Février	106	109	88	125	87

	Entreprises à succursales					Super- marchés
	Total	Alimentation	Textiles, habillement & chaussures	Produits d'équipement du ménage	Produits divers	Total
2000	132	127	105	117	171	106
2001	138	133	110	123	176	110
2002	141	140	114	128	172	114
2002						
Janvier	130	128	101	118	164	105
Février	126	124	82	112	171	101
Mars	145	142	106	110	193	115
Avril	141	137	125	101	172	110
Mai	141	144	113	126	163	116
Juin	139	138	109	117	173	116
Juillet	141	138	130	152	157	117
Août	135	143	85	127	154	121
Septembre	136	131	126	116	161	108
Octobre	147	146	137	118	165	116
Novembre	144	144	111	134	176	112
Décembre	172	162	138	205	216	127
2003						
Janvier	143	139	125	151	161	114
Février	125	132	75	110	149	107

**T2. Chiffres d'affaires des grandes entreprises de distribution :
Indices en chaîne hebdomadaires - Base 1995 = 100**

T2.2 Autres commerces et total du commerce de détail

	Autres commerces				
	Total	Alimentation	Textiles, habillement & chaussures	Produits d'équipement du ménage	Produits divers
2000	115	106	120	110	120
2001	119	107	122	115	128
2002	119	112	112	111	128
2002					
Janvier	118	98	141	103	129
Février	118	100	90	104	141
Mars	120	111	126	113	127
Avril	119	112	116	107	128
Mai	117	120	116	112	121
Juin	118	121	107	104	125
Juillet	117	111	117	118	122
Août	110	109	87	102	121
Septembre	121	120	114	110	129
Octobre	118	106	114	115	128
Novembre	114	108	104	110	124
Décembre	132	125	112	130	145
2003					
Janvier	120	107	124	104	133
Février	112	104	85	101	131

	Total du commerce de détail						Voitures neuves	
	Valeur	Quantité	Alimen- tation	Textiles, habille- ment & chaus- sures	Produits d'équipe- ment du ménage	Produits divers	Valeur	Quantité
2000	121	116	115	129	119	138	159	143
2001	127	119	121	132	125	144	157	137
2002	128	117	125	126	123	144	155	127
2002								
Janvier	124	114	112	150	114	145	227	183
Février	122	113	112	97	112	135	200	172
Mars	129	118	126	134	122	154	203	173
Avril	127	116	123	133	116	139	203	170
Mai	128	116	130	129	123	136	163	134
Juin	126	115	127	121	116	141	154	123
Juillet	128	117	123	134	133	136	143	114
Août	121	111	126	96	115	141	104	85
Septembre	126	115	120	129	119	143	124	103
Octobre	131	119	128	135	125	139	152	123
Novembre	127	115	126	118	125	139	110	89
Décembre	150	137	148	133	152	176	73	59
2003								
Janvier	130	118	124	140	118	153	210	164
Février	119	107	117	92	111	148	176	142
Mars							193	157

Commerce extérieur

Commerce extérieur en chiffres absolus* - importations et exportations par

	Total général		Europe		Dont Union Européenne*		Afrique	
	Importation	Exportation	Importation	Exportation	Importation	Exportation	Importation	Exportation
	1	2	3	4	5	6	7	8
1999	154,64	168,10	-	-	108,85	128,36	-	-
2000	190,21	203,72	-	-	130,47	151,74	-	-
2001								
juillet	15,10	17,03	-	-	10,04	12,37	0,42	0,32
août	14,43	12,12	-	-	9,69	11,23	0,42	0,27
septembre	15,42	17,15	12,00	14,11	11,13	13,16	0,40	0,27
octobre	16,26	17,95	13,01	15,87	11,25	13,66	0,47	0,35
novembre	15,97	17,09	11,95	13,76	10,98	12,69	0,46	0,33
décembre	16,49	16,10	13,10	12,76	12,27	11,94	0,38	0,34
2002								
janvier	17,53	18,34	13,50	14,68	12,68	13,73	0,47	0,28
février	16,44	17,76	-	-	-	-	-	-
mars	18,13	19,84	-	-	-	-	-	-
avril	17,06	18,41	12,98	14,50	12,03	13,44	0,51	0,32
mai	16,96	18,82	11,68	13,40	9,86	11,26	0,58	0,32
juin	17,04	18,73	11,98	13,46	10,18	11,41	0,52	0,35
juillet	15,80	18,29	11,08	12,94	9,51	10,77	0,51	0,32
août	15,03	15,59	10,47	11,44	9,01	9,40	0,46	0,28
septembre	17,56	19,87	12,74	14,66	10,99	12,35	0,46	0,38
octobre	18,67	20,65	12,93	14,77	11,18	12,38	0,65	0,38
novembre	17,17	18,38	12,23	13,16	10,75	11,00	0,51	0,31
décembre	18,32	18,89	13,42	13,91	11,58	11,98	0,61	0,32
2003								
janvier	16,78	18,13	-	-	-	-	-	-
février	17,06	18,03	12,40	13,37	10,66	11,28	0,49	0,31

Commerce extérieur en chiffres absolus* - importations et exportations par

	France		Pays-Bas		Allemagne		Italie	
	Importation	Exportation	Importation	Exportation	Importation	Exportation	Importation	Exportation
	1	2	3	4	5	6	7	8
2001								
juillet	1,88	2,95	2,53	1,88	2,38	2,88	0,59	0,97
août	1,76	2,40	2,68	1,93	2,40	2,90	0,50	0,67
septembre	2,35	3,20	2,68	2,11	2,33	3,17	0,69	1,09
octobre	2,18	3,12	2,68	2,26	2,68	3,22	0,82	1,12
novembre	2,29	2,94	2,41	2,06	2,60	3,04	0,64	1,01
décembre	2,10	2,64	2,39	1,87	2,71	3,34	0,91	0,83
2002								
janvier	2,42	3,11	2,91	2,23	2,81	3,45	0,86	1,05
février	-	-	-	-	-	-	-	-
mars	-	-	-	-	-	-	-	-
avril	2,11	3,03	2,74	2,27	2,99	3,21	0,63	1,04
mai	1,92	2,82	2,67	2,25	2,68	3,37	0,65	1,08
juin	2,06	3,04	2,53	2,15	3,02	3,66	0,63	0,94
juillet	2,08	2,91	2,45	2,02	2,75	3,25	0,58	1,01
août	1,57	2,24	2,41	1,93	2,70	3,19	0,42	0,67
septembre	2,11	3,28	2,73	2,29	3,04	4,00	0,66	1,02
octobre	2,34	3,30	2,89	2,40	3,27	3,71	0,84	1,16
novembre	2,21	2,98	2,50	2,03	3,18	3,31	0,56	0,98
décembre	2,53	3,28	2,99	2,30	3,08	3,74	0,74	0,96
2003								
janvier	-	-	-	-	-	-	-	-
février	2,27	3,12	2,82	1,99	3,06	3,42	0,67	1,01

(*) Pour de plus amples informations voir l'introduction et les notes explicatives

continents (en milliards d'euros) (chiffres ajustés)

Amérique		Asie		Océanie*				
Importation	Exportation	Importation	Exportation	Importation	Exportation			
9	10	11	12	13	14			
-	-	-	-	-	-			1999
-	-	-	-	-	-			2000
								2001
1,56	1,31	1,86	1,74	0,10	0,10			juillet
1,49	0,97	1,78	1,17	0,10	0,07			août
1,31	1,14	1,69	1,36	0,05	0,10			septembre
1,56	1,26	1,98	1,46	0,07	0,10			octobre
1,58	1,43	1,91	1,39	0,06	0,08			novembre
1,3	1,34	1,67	1,51	0,05	0,08			décembre
								2002
1,43	1,74	2,00	1,49	0,13	0,08			janvier
-	-	-	-	-	-			février
-	-	-	-	-	-			mars
1,49	1,77	1,96	1,65	0,09	0,11			avril
1,58	1,94	1,99	1,78	0,11	0,11			mai
1,59	1,69	1,88	1,68	0,10	0,10			juin
1,48	1,82	1,82	1,87	0,09	0,15			juillet
1,42	1,54	1,79	1,19	0,10	0,08			août
1,47	1,65	1,91	1,71	0,07	0,11			septembre
1,57	2,23	2,31	1,77	0,09	0,12			octobre
1,48	1,95	1,91	1,60	0,06	0,10			novembre
1,36	1,85	1,82	1,68	0,07	0,11			décembre
								2003
-	-	-	-	-	-			janvier
1,28	1,34	1,91	1,76	0,06	0,11			février

principaux pays (en milliards d'euros) (chiffres ajustés)

Royaume-Uni		Espagne		Suède*		Etats-Unis		
Importation	Exportation	Importation	Exportation	Importation	Exportation	Importation	Exportation	
9	10	11	12	13	14	15	16	
								2001
1,24	1,74	0,30	0,69	0,22	0,17	1,12	0,99	juillet
0,99	1,59	0,22	0,52	0,35	0,20	1,02	0,67	août
1,17	1,59	0,30	0,69	0,42	0,22	0,92	0,84	septembre
1,24	1,83	0,30	0,74	0,45	0,25	1,14	0,97	octobre
1,22	1,71	0,31	0,62	0,41	0,22	1,11	1,14	novembre
1,05	1,44	0,31	0,67	0,36	0,24	0,95	1,03	décembre
								2002
1,28	1,70	0,31	0,67	0,39	0,25	1,04	1,40	janvier
-	-	-	-	-	-	-	-	février
-	-	-	-	-	-	-	-	mars
1,23	1,78	0,33	0,66	0,40	0,25	1,05	1,45	avril
1,33	1,73	0,35	0,72	0,36	0,26	1,14	1,58	mai
1,34	1,68	0,30	0,68	0,38	0,22	1,16	1,32	juin
1,21	1,84	0,29	0,65	0,24	0,21	1,08	1,43	juillet
1,08	1,66	0,24	0,50	0,30	0,24	1,06	1,29	août
1,23	1,89	0,30	0,75	0,43	0,26	1,08	1,28	septembre
1,21	1,97	0,35	0,77	0,45	0,28	1,15	1,82	octobre
0,99	1,75	0,33	0,98	0,40	0,28	1,09	1,63	novembre
1,30	1,53	0,33	0,66	0,43	0,24	0,95	1,52	décembre
								2003
-	-	-	-	-	-	-	-	janvier
1,25	1,68	0,34	0,71	0,39	0,26	0,95	1,05	février

Commerce extérieur

Commerce extérieur en chiffres absolus* - chiffres totaux (chiffres ajustés)**

	Total général				Commerce intracommunautaire*	
	Importation	Exportation	Solde	% de couverture	Importation	Exportation
	1	2	3	4	5	6
1999	154,64	168,10	13,46	108,7	108,85	128,36
2000	190,21	203,72	13,51	107,1	130,47	151,74
2000						
décembre	16,34	16,98	0,64	103,9	11,48	12,52
2001						
mai	17,06	17,90	0,84	105,0	11,58	13,51
juin	16,78	18,32	1,54	109,1	11,65	13,81
juillet	15,10	17,03	1,93	112,8	10,04	12,37
août	14,43	12,12	-2,31	100,6	9,69	11,23
septembre	15,42	17,15	1,74	111,2	11,13	13,16
octobre	16,26	17,95	1,69	110,4	11,25	13,66
novembre	15,97	17,09	1,18	107,0	10,98	12,69
décembre	16,49	16,10	-0,40	97,6	12,27	11,94
2002						
janvier	17,53	18,34	0,81	104,6	12,68	13,73
février	16,44	17,76	1,32	108,1	11,72	12,99
mars	18,13	19,84	1,71	109,3	13,11	14,71
avril	17,06	18,41	1,35	107,9	12,03	13,44
mai	16,96	18,82	1,86	110,9	9,86	11,26
juin	17,04	18,72	1,68	109,9	11,98	13,46
juillet	15,80	18,29	2,49	115,8	11,08	12,94
août	15,03	15,59	0,56	103,7	10,47	11,44
septembre	17,56	19,87	2,31	113,2	12,74	14,66
octobre	18,87	20,65	1,78	109,4	12,93	14,77
novembre	17,17	18,38	1,21	107,0	12,23	13,16
décembre	18,32	18,89	0,57	103,1	13,42	13,91
2003						
janvier	16,78	18,13	1,35	108,0	11,63	13,17
février	17,06	18,03	0,97	105,7	12,40	13,37

(*) Pour de plus amples informations voir l'introduction et les notes explicatives

(**) Dorénavant, les chiffres du commerce extérieur que calcule l'ICN ne concernent que la Belgique et non plus l'U.E.B.L.

Commerce extérieur

Commerce intracommunautaire*		Commerce extracommunautaire*				
(suite)						
Solde	% de couverture	Importation	Exportation	Solde	% de couverture	
7	8	9	10	11	12	
19,51	117,9	45,79	39,74	-6,05	86,8	1999
21,27	116,3	59,74	52,01	-7,73	87,0	2000
						2000
1,04	109,0	4,86	4,46	-0,40	91,8	décembre
						2001
1,93	116,7	5,48	4,41	-1,07	80,3	mai
2,16	118,0	5,16	4,49	-0,67	87,3	juin
2,33	123,0	5,06	4,66	-0,40	92,7	juillet
1,54	115,8	4,73	3,40	-1,34	71,4	août
2,03	118,2	4,31	3,99	-0,32	92,5	septembre
2,40	121,4	5,01	4,29	-0,72	85,6	octobre
1,71	115,5	4,97	4,40	-0,58	88,5	novembre
-0,33	97,3	4,22	4,17	-0,06	98,8	décembre
						2002
1,05	108,3	4,86	4,61	-0,24	94,9	janvier
1,27	110,8	4,71	4,76	0,05	101,1	février
1,60	112,2	5,01	5,12	0,11	102,2	mars
1,41	111,7	5,02	4,96	-0,06	98,8	avril
1,40	114,2	5,28	5,41	0,13	102,5	mai
1,48	112,4	5,05	5,26	0,21	104,2	juin
1,86	116,8	4,72	5,35	0,63	113,3	juillet
0,97	109,3	4,56	4,15	-0,41	91,0	août
1,92	115,1	4,82	5,21	0,39	108,1	septembre
1,84	114,2	5,73	5,87	0,14	102,4	octobre
0,93	107,6	4,94	5,21	0,27	105,5	novembre
0,49	103,7	4,89	4,98	0,09	101,8	décembre
						2003
1,54	113,2	5,15	4,95	-0,20	96,1	janvier
0,97	107,8	4,65	4,65	0,00	100,0	février

Transport

Nombre et tonnage des navires de mer entrés (en 1000 tonneaux de jaugeage)

	Tous les ports belges				Anvers	
	Chargé		Sur lest		Chargé	
	Nombre	Tonnage	Nombre	Tonnage	Nombre	Tonnage
	1	2	3	4	5	6
2000	2 203	30 315	514	4 322	719	11 230
2001	2 161	31 773	526	4 637	686	11 922
2001						
juin	2 226	31 631	542	4 770	655	11 252
juillet	2 184	33 222	501	4 452	697	12 395
août	2 248	32 186	561	4 678	688	11 741
septembre	2 165	32 363	506	4 885	703	12 370
octobre	2 177	32 740	512	4 534	676	12 084
novembre	2 110	31 843	525	4 328	672	11 858
décembre	1 949	30 814	491	4 338	686	12 885
2002						
janvier	1 973	30 645	485	4 342	651	11 865
février	1 891	28 894	469	3 957	576	10 425
mars	2 228	33 632	527	4 983	712	12 475
avril	2 145	32 096	535	4 724	676	11 796
mai	2 253	33 811	513	4 811	673	12 301
juin	2 234	32 869	507	4 715	716	12 249
juillet	2 260	34 792	498	4 826	747	13 091
août	2 171	33 713	507	4 898	698	12 354
septembre	2 175	33 654	528	4 479	672	12 150
octobre	2 179	34 770	487	4 509	679	12 644

Nombre et tonnage des navires de mer sortis (en 1000 tonneaux de jaugeage)

	Tous les ports belges				Anvers	
	Chargé		Sur lest		Chargé	
	Nombre	Tonnage	Nombre	Tonnage	Nombre	Tonnage
	1	2	3	4	5	6
2000	1948	26998	585	6682	758	10257
2001	1919	28697	580	6528	747	10877
2001						
juin	1987	28897	603	6637	760	10722
juillet	1954	29836	569	6515	739	11285
août	2002	29404	599	6534	791	10943
septembre	1930	29361	556	6645	727	10675
octobre	1984	30067	565	6965	779	11576
novembre	1914	29564	564	5997	751	11075
décembre	1723	26786	536	6226	738	11270
2002						
janvier	1824	28159	547	6431	744	11174
février	1773	27307	477	5099	688	10609
mars	2021	31612	575	6305	774	11690
avril	2022	31171	532	5554	772	11957
mai	2038	31469	597	6681	777	11949
juin	1915	30334	526	6010	703	11471
juillet	2045	32763	609	6812	758	12038
août	1948	31351	539	6225	730	11696
septembre	1972	30341	556	6484	732	10968
octobre	1988	31926	518	6054	746	11759

(*) Pour de plus amples informations voir l'introduction et les notes explicatives

Anvers		Gand				
		Chargé		Sur lest		
Sur lest		Chargé		Sur lest		
Nombre	Tonnage	Nombre	Tonnage	Nombre	Tonnage	
7	8	9	10	11	12	
355	2 946	161	2 217	78	241	2000
351	2 890	151	2 100	74	236	2001
2001						
343	2 959	145	2 018	92	303	juin
322	2 638	146	2 067	72	201	juillet
391	3 071	167	2 128	69	213	août
321	2 760	139	2 069	71	250	septembre
362	3 305	149	1 946	72	279	octobre
359	2 795	154	2 032	71	231	novembre
326	2 804	154	2 252	76	197	décembre
2002						
307	2 646	145	1 943	83	203	janvier
308	2 490	136	1 738	70	198	février
310	2 550	150	2 260	96	296	mars
335	2 874	137	1 780	92	283	avril
319	2 918	152	2 243	98	382	mai
341	2 810	120	1 599	47	234	juin
303	2 586	143	1 874	83	204	juillet
321	2 841	167	2 220	80	327	août
342	2 696	137	2 014	82	320	septembre
320	2 682	164	2 055	64	251	octobre

Anvers		Gand				
		Chargé		Sur lest		
Sur lest		Chargé		Sur lest		
Nombre	Tonnage	Nombre	Tonnage	Nombre	Tonnage	
7	8	9	10	11	12	
307	3932	119	988	127	1497	2000
287	3823	113	941	114	1390	2001
2001						
294	3854	132	1010	104	1267	juin
284	3882	113	828	117	1584	juillet
282	3653	109	805	127	1440	août
294	4110	108	964	96	1279	septembre
278	4041	116	1056	116	1246	octobre
265	3314	107	1008	118	1306	novembre
280	3666	113	784	114	1497	décembre
2002						
279	3661	123	865	108	1342	janvier
240	3202	111	914	93	968	février
282	3558	143	1088	103	1533	mars
266	3077	134	1007	103	1082	avril
300	3570	138	1128	114	1467	mai
275	3167	85	978	79	884	juin
314	3475	110	841	114	1228	juillet
290	3605	128	1116	121	1358	août
266	3515	122	968	100	1256	septembre
248	3160	108	1070	119	1371	octobre

Transport

Répartition du transport par voie navigable selon les exportations, les importations

	Exportations		Importations		Transit
	Tonnes	tkm	Tonnes	tkm	Tonnes
	1	2	3	4	5
1999	2918	115	4188	226	273
2000	3177	123	4470	246	309
2000					
janvier	2886	112	4172	229	331
février	2791	107	4577	250	319
mars	3427	128	4833	264	362
avril	3074	105	4007	207	176
mai	3462	133	4902	263	386
juin	3122	122	4756	269	330
juillet	2905	110	4049	224	265
août	3315	119	4583	257	245
septembre	3443	134	4568	262	325
octobre	3536	147	4522	255	326
novembre	3321	143	4549	259	353
décembre	2844	111	4116	217	294
2001					
janvier	3021	126	4151	255	343
février	3250	129	4686	251	375
mars	2673	116	4507	276	436

, le transit et le trafic intérieur (en 1 000 tonnes et 1 000 000 tkm)*

Transit (suite)		Trafic intérieur		Total		
tkm		Tonnes	tkm	Tonnes	tkm	
6		7	8	9	10	
	35	1813	162	9192	538	1999
	41	2123	199	10079	609	2000
						2000
	46	1958	187	9347	574	janvier
	45	1815	173	9504	576	février
	50	2198	204	10820	646	mars
	25	1954	172	9212	508	avril
	50	2323	202	11073	648	mai
	41	2093	185	10302	618	juin
	35	1991	177	9209	546	juillet
	31	2146	211	10289	618	août
	41	2082	197	10416	634	septembre
	44	2454	243	10838	689	octobre
	50	2287	224	10509	675	novembre
	40	2169	216	9424	574	décembre
						2001
	46	2070	204	9585	624	janvier
	49	1989	196	10300	624	février
	57	2031	199	9646	649	mars

Transport

Activité dans les différents bassins navigables (en 1 000 000 tkm)*

	Bassin de l'Escaut maritime (longueur:306,7 km)	Canaux de la Campine (longueur 329,3 km)	Canaux brabançons (longueur 130,4 km)	Meuse et Sambre (longueur 238,5 km)
	1	2	3	4
1999	131	218	25	53
2000	147	260	28	60
2000				
janvier	139	249	28	51
février	149	235	29	55
mars	162	266	31	62
avril	131	240	27	55
mai	155	271	26	65
juin	146	265	24	60
juillet	129	237	24	56
août	144	276	25	64
septembre	149	261	29	68
octobre	158	296	30	69
novembre	158	283	31	66
décembre	149	245	28	48
2001				
janvier	152	272	28	53
février	157	254	29	57
mars	148	278	33	57

Activité des chemins de fer belges

	Trafic de voyageurs		Transport de marchandises (wagons complets) (en 1 000 000 tkm)	
	Nombre de voyageurs (x 1000)	Nombre de voyageurs- km (x 1000000)	Trafic intérieur	Importations
	1	2	3	4
2001	13357	670	155	157
2002	13745	687	160	177
2002				
janvier	13745	659	122	169
février	13430	643	117	197
mars	14803	715	215	163
avril	13827	698	199	195
mai	14123	706	174	191
juin	13391	686	141	225
juillet	11792	669	142	181
août	11227	643	183	154
septembre	14308	713	150	159
octobre	15491	745	169	188
novembre	14619	692	155	145
décembre	14180	680	155	162
2003				
janvier	14059	653	116	159
février	14120	662	170	139
mars	15271	728	186	138

(*) pour plus d'amples informations voir l'introduction et les notes explicatives

Bassin du Haut-Escaut (longueur 327,7 km)	Centre et Borinage (longueur 92,6 km)	Bassin de l'Yser et Côte (longueur 144,4 km)	Total	
5	6	7	8	
103	4	1	538	1999
108	6	1	609	2000
				2000
100	5	2	574	janvier
100	6	1	576	février
117	7	1	646	mars
53	2	0	508	avril
123	6	1	648	mai
117	6	1	618	juin
94	5	1	546	juillet
104	5	1	618	août
120	6	1	634	septembre
127	8	1	689	octobre
129	7	1	675	novembre
107	6	1	584	décembre
				2001
118	6	1	630	janvier
120	7	1	624	février
126	7	1	650	mars

Transport de marchandises - suite (wagons complets) (en 1 000 000 tkm)

Exportations	Transit	Total	
5	6	7	
246	19	577	2001
246	23	606	2002
			2002
180	33	504	janvier
237	35	586	février
243	15	634	mars
296	19	709	avril
304	30	698	mai
242	9	617	juin
264	10	596	juillet
217	12	566	août
248	10	565	septembre
266	43	666	octobre
226	27	553	novembre
227	32	576	décembre
			2003
226	12	513	janvier
255	13	578	février
244	13	580	mars

Activité de l'aérodrome Bruxelles National (évolution dans le temps) (1)

	Nombre de vols		Nombre de passagers		Marchandises (2) (3) (ton)	
	au départ	à l'arrivée	au départ	à l'arrivée	au départ	à l'arrivée
1997	127387	127333	8070341	7864885	272271	243170
1998	138565	138457	9308198	9173699	303971	281621
1999	145944	145637	10052252	9972780
2000	152552	152428	10867076	10771389	332590	290775
2001	143403	143373	9895186	9785629	305323	254675
2002	118782	118814	7308884	7101671	275848	235577

2002

janvier	9214	9190	388406	402045	21747	18577
février	8715	8706	441932	414691	21194	18739
mars	9523	9526	571511	506206	24724	21890
avril	9772	9744	597263	594562	22268	18558
mai	10624	10626	664343	647293	21375	17887
juin	10253	10233	685986	629556	23130	18556
juillet	10901	10841	840551	710696	21252	17599
août	10601	10670	714685	801697	19882	16125
septembre	10592	10577	728561	739909	22372	19469
octobre	10664	10685	679390	666502	25255	20790
novembre	9342	9442	497797	535644	26828	22900
décembre	8581	8574	498459	452870	25301	22886

2003

janvier	9047	9035	450857	465552	21979	20622
février	8580	8574	478630	450402	23050	22127
mars	9582	9571	550813	560249	26259	25490

(1) Trafic commercial seulement

(2) Seulement le fret

(3) Pour 2002 et 2003 le fret + courrier

Véhicules à moteur, mis en circulation

Véhicules à moteur neufs

	Voitures	Autobus et autocars	Véhicules pour le transport de marchandises	Tracteurs agricoles	Autres tracteurs	Total	Motos
	1	2	3	4	5	6	7
2001	41648	80	5363	244	480	47816	1760
2002	39403	90	4444	285	387	44608	1796
2002							
janvier	56421	116	6331	223	631	63722	1121
février	53152	80	5026	238	311	58807	2112
mars	53536	88	5613	411	435	60083	2702
avril	52408	88	5145	445	506	58592	3196
mai	41454	62	4472	374	469	46831	2712
juin	38271	79	4396	344	415	43505	2610
juillet	35306	56	4278	356	331	40327	2349
août	26414	86	3197	269	278	30244	1717
septembre	31917	110	3826	217	468	36538	1305
octobre	38030	60	4661	264	379	43394	923
novembre	27534	101	3579	162	270	31646	499
décembre	18387	154	2798	116	156	21611	308
2003							
janvier	50556	90	5978	273	646	57543	1020
février	43901	79	5295	278	393	49946	1843
mars	48572	119	5971	383	519	55564	2646
avril	43899	82	6170	406	524	51081	3194

Véhicules à moteur d'occasion

	Voitures	Autobus et autocars	Véhicules pour le transport de marchandises	Tracteurs agricoles	Autres tracteurs	Total
	8	9	10	11	12	13
2001	57259	92	6270	522	407	64548
2002	57345	72	6413	506	363	64698
2002						
janvier	58576	93	7075	475	544	66763
février	57851	85	6503	501	381	65321
mars	63721	82	6956	712	295	71766
avril	63384	103	7007	612	389	71495
mai	61141	58	6487	562	334	68582
juin	59231	49	6396	523	343	66542
juillet	63472	52	6675	574	332	71105
août	49214	82	5388	495	320	55499
septembre	55816	44	6204	462	382	62908
octobre	61713	69	7263	456	425	69926
novembre	48664	60	5655	385	280	55044
décembre	45351	87	5344	310	334	51426
2003						
janvier	57888	104	7297	497	456	66242
février	54091	81	7097	511	317	62097
mars	59098	115	7390	641	403	67647
avril	58962	96	7365	644	387	67454

(*) Pour de plus amples informations voir l'introduction et les notes explicatives

Tourisme et hôtellerie

Nombre de nuitées des touristes en Belgique (en milliers)*

	selon la région de destination			
	Total	Région de Bruxelles- Capitale	Région flamande	Région wallonne
	1	2	3	4
2000	29215,3	4496,9	17862,7	6855,8
2001	28693,9	4418,6	17364,5	6910,8
2002				
janvier	1113,5	278,9	626,4	208,2
février	1589,5	307,9	953,0	328,6
mars	1877,1	382,3	1136,8	358,0
avril	2281,1	415,9	1394,8	470,5
mai	2767,6	445,3	1659,4	662,9
juin	2390,8	398,0	1492,5	500,3
juillet	4703,5	376,9	2912,6	1414,0
août	4393,3	425,6	2769,5	1198,3
septembre	2321,5	448,2	1405,6	467,7
octobre	2297,0	438,2	1367,5	491,2
novembre	1715,4	398,6	960,5	356,3
décembre	1540,7	352,1	850,7	337,9

Nombre d'arrivées de touristes en Belgique (en milliers)*

	selon la région de destination			
	Total	Région de Bruxelles- Capitale	Région flamande	Région wallonne
	1	2	3	4
2000	10723,9	2381,8	6004,7	2337,4
2001	10806,6	2340,3	6059,9	2406,9
2002				
janvier	506,3	146,3	267,9	92,0
février	701,0	165,1	396,2	139,7
mars	849,6	195,6	485,7	168,3
avril	947,0	215,4	544,9	186,7
mai	1131,6	233,6	635,7	262,3
juin	953,0	206,3	537,5	209,2
juillet	1242,4	205,3	712,9	324,2
août	1261,8	223,8	726,0	312,1
septembre	985,6	234,9	544,0	206,7
octobre	967,9	233,1	525,5	209,4
novembre	798,2	211,6	419,9	166,8
décembre	691,5	192,4	356,2	142,8

(*) Pour de plus amples informations voir l'introduction et les notes explicatives

Tourisme et hôtellerie

selon le pays de résidence habituelle

Belgique	France	Pays-Bas	Royaume-Uni	Allemagne	Etats-Unis	
5	6	7	8	9	10	
13689,2	1584,7	4826,4	2492,9	2315,4	738,2	2000
13320,6	1573,6	4911,2	2647,1	2192,7	692,3	2001
2002						
418,6	89,3	178,2	106,8	102,2	36,6	janvier
643,1	157,4	285,9	162,1	106,4	37,8	février
761,2	124,8	247,4	225,7	196,3	54,8	mars
1048,5	173,6	298,1	221,1	155,1	65,1	avril
1131,4	165,3	563,5	229,9	250,5	75,7	mai
984,4	133,3	393,9	259,6	221,5	72,1	juin
2654,3	148,3	971,5	233,8	260,2	64,9	juillet
2302,2	179,5	847,3	300,8	281,3	56,6	août
949,7	146,3	344,4	243,1	204,9	67,1	septembre
891,3	143,9	375,4	254,8	242,1	59,5	octobre
753,1	126,0	216,9	200,9	104,7	42,5	novembre
609,4	110,7	284,9	198,3	91,9	32,3	décembre

selon le pays de résidence habituelle

Belgique	France	Pays-Bas	Royaume-Uni	Allemagne	Etats-Unis	
5	6	7	8	9	10	
4266,5	837,5	1572,1	1198,1	816,2	348,0	2000
4355,1	835,1	1654,0	1253,6	782,6	326,0	2001
2002						
185,9	50,3	74,3	53,2	38,0	16,2	janvier
281,9	71,7	107,6	80,5	44,4	16,6	février
337,2	71,3	111,7	105,8	71,5	24,3	mars
374,7	89,4	127,0	105,9	62,9	29,2	avril
431,9	93,6	188,3	116,6	97,2	33,9	mai
345,3	74,1	146,7	117,0	78,3	34,7	juin
537,6	74,3	223,7	110,2	82,7	30,0	juillet
521,5	86,5	205,9	129,2	88,6	25,6	août
364,5	78,7	134,8	121,6	81,8	29,7	septembre
361,4	81,2	139,9	117,5	80,7	26,7	octobre
328,1	71,2	103,8	94,9	47,8	18,9	novembre
259,3	64,4	112,8	94,6	39,3	15,2	décembre

Notes explicatives

Territoire et environnement

Air

Source : EMEP et CELINE.

Émissions atmosphériques de SO₂ et de NO_x

Col. 1

Le total n'est pas égal à la somme des sources, toutes les sources ne sont pas reprises.

Émissions atmosphériques de COVNM

Col. 1

Le total n'est pas égal à la somme des sources ; toutes les sources ne sont pas reprises.

Col. 1 à 7

Composés organiques volatils non méthaniques (ou COVNM) : e.a. vapeur d'essence et carburants dans les gaz d'échappement des véhicules.

Concentration moyenne de polluants dans l'air

Col. 1 à 3

Dans les 5 stations de mesure sélectionnées par CELINE pour estimer ces séries, les concentrations moyennes de SO₂, de NO₂ et de particules étaient en 1985 respectivement de 46, 54 et 103 ug/m³.

Déchets

Source : Estimations de l'INS sur base de chiffres administratifs régionaux (OVAM, DGRNE et IBGE).

Les déchets municipaux sont les déchets collectés par ou pour les communes. Ils incluent notamment des déchets de PME. Pour des raisons de comparabilité internationale, les déchets municipaux de construction/démolition collectés séparément (environ 975 Kt en 2001) sont maintenant exclus des "déchets municipaux".

Déchets municipaux, taux de recyclage

Col. 8

Pour papier et cartons : estimation AEE.

Population et ménages

Mouvement de la population

Source : Registre national (à partir de 1988).

Col. 4 et 5

Pour l'année 1981, y compris les corrections (- 13 364) opérées à l'occasion du recensement du 1^{er} mars 1981.

Pour l'année 1988, y compris les corrections (+ 37 717) opérées à l'occasion du passage des chiffres basés sur les déclarations des communes à ceux du Registre national.

A partir de 1989, y compris le solde d'opérations de l'année précédente qui n'avaient pas encore été comptabilisées par le Registre national au moment où il a transmis le fichier du mouvement de cette année-là à l'I.N.S. (- 3 676 en 1989; + 501 en 1990 ; + 313 en 1991 ; + 492 en 1992 ; + 147 en 1993). Pour l'année 1991, y compris les corrections (- 12 161) opérées à l'occasion du recensement du 1^{er} mars 1991.

Société

Emploi

Enquête sur les forces de travail

Présentation

L'objectif principal de l'**enquête sur les forces de travail** est de ventiler la population en âge de travailler (15 ans et plus) en trois groupes (actifs occupés, chômeurs et inactifs) conformément aux définitions du Bureau international du travail (BIT), et de fournir des données sur chacune de ces catégories. Cette référence aux critères internationaux se justifie par un souci de comparabilité entre pays : l'EFT belge s'inscrit dans le cadre des enquêtes coordonnées par l'Office statistique des Communautés européennes (Eurostat).

Notre enquête par sondage auprès des ménages couvre toute la population qui réside sur le territoire national. Les personnes tirées au sort sont interrogées à leur domicile par un délégué de l'INS et classées sur la base d'informations aussi objectives que possible. Le questionnaire porte principalement sur leur activité au cours d'une semaine dite de référence; cette semaine est mobile depuis janvier 1999 (auparavant, l'EFT était organisée au printemps). En outre, depuis avril 1999, les ménages interviewés sont à nouveau interrogés brièvement trois mois plus tard, par courrier ou par téléphone; les résultats de cette "seconde interrogation" seront pris en compte pour établir les chiffres annuels à partir de 2000.

L'EFT se situe ainsi à la croisée des statistiques démographiques (en s'intéressant aux ménages, eux-mêmes composés d'individus) et économiques (en étudiant la contribution de chaque travailleur à la production).

Concepts

Les principales définitions du BIT sont les suivantes :

- Emploi

Les personnes ayant un emploi (autrement dit, les "actifs occupés") sont celles qui, au cours de la semaine de référence, ont effectué un travail (d'une durée d'une heure au moins, même sans contrat formel) contre rémunération ou en vue d'un bénéfice, ou n'ont pas travaillé mais occupaient un emploi dont elles étaient temporairement absentes (maladie, vacances, ...). Ainsi, le pensionné qui travaille quelques heures pour arrondir ses revenus, l'étudiante qui a fait une soirée de baby-sitting ou la personne ayant travaillé en ALE durant la semaine de référence sont comptabilisés dans l'emploi.

- Chômage

Les "chômeurs au sens du BIT" comprennent toutes les personnes qui au cours de la semaine de référence étaient sans travail, à la recherche d'un emploi (c'est-à-dire qui avaient effectué des démarches actives au cours des 4 semaines précédant l'interview) et disponibles pour commencer à travailler (dans un délai de deux semaines). Ce statut est indépendant d'une indemnisation éventuelle par l'ONEm.

- Inactivité

La "population inactive" regroupe les autres personnes, dont les enfants de moins de 15 ans, notamment : celles s'occupant exclusivement de leur ménage (homme ou femme au foyer), les travailleurs bénévoles (pour une institution humanitaire par exemple), les étudiants et les pensionnés (pour autant qu'ils n'exercent pas la moindre activité rémunérée). Cette définition est en accord avec l'optique des Comptes nationaux, qui ne prennent pas en considération le travail non rémunéré, domestique ou autre, dans le calcul du Produit national brut.

Les deux premiers groupes ("emploi" : les actifs occupés, et "chômage" : les actifs inoccupés) forment les "**forces de travail**" ou la "**population active totale**", c'est-à-dire l'ensemble des personnes qui travaillent ou sont prêtes à travailler.

Pour la définition de la notion durée du travail par ouvrier et employé, voir Bulletin de Statistique, n°1, janvier 1969, p. 20.

Durée hebdomadaire du travail dans l'industrie

Pour la définition de la notion durée du travail par ouvrier et employé, voir Bulletin de Statistique, n°1, janvier 1969, p. 20.

Il y a lieu de remarquer que dans ce tableau les fractions d'heures sont indiquées suivant le système décimal.

Col. 1, 4 et 10

Non compris les charbonnages et la sidérurgie.

Col. 2, 5 et 11

Non compris la sidérurgie.

Grèves

Le nombre de conflits, d'établissements impliqués dans une grève, de grévistes et de chômeurs forcés est compté dans le mois ou l'année au cours desquels les conflits ont débuté. Par contre, le nombre de journées perdues est le nombre total des journées effectivement perdues au cours du mois ou de l'année étant donné qu'un conflit peut s'échelonner sur plusieurs mois.

Les données concernant le deuxième semestre de 1993, ainsi que la moyenne de l'année, ne sont pas disponibles.

Nombre de chômeurs

Source : Office national de l'emploi.

Col. 1 à 3

Statistique des chômeurs complets indemnisés, inscrits comme demandeurs d'emploi dans les bureaux de placement à la fin du mois.

En vertu de l'A.R. du 29 décembre 1984 (M.B. du 18 janvier 1985), certains chômeurs âgés peuvent être dispensés, à leur demande, de l'inscription comme demandeur d'emploi sans perdre le bénéfice des allocations de chômage.

A partir du mois d'avril 1985, ces chômeurs complets indemnisés, n'étant plus inscrits comme demandeurs d'emploi, ne sont plus repris statistiquement parmi les autres chômeurs complets indemnisés.

Col. 4

Moyenne journalière du nombre total des chômeurs partiels aussi bien pour les données annuelles que pour les données mensuelles. Il s'agit du chômage temporaire pour raisons économiques, climatiques et autres.

Col. 5 à 7

Taux de chômage indemnisé calculés sur la base des assurés contre le chômage.

Col. 8 à 10

Depuis janvier 1985 et suivant le concept C.E., les pourcentages de chômage sont calculés sur le total des chômeurs complets indemnisés, des autres chômeurs inscrits obligatoirement (inoccupés) et des demandeurs d'emploi livrés (inoccupés)

Niveau de vie

Revenus des personnes physiques

Cette statistique a été établie par dépouillement des enrôlements à l'impôt des personnes physiques, pour l'exercice d'imposition 2000, effectués jusqu'à juin 2001. Il s'agit donc des revenus réalisés dans le courant de l'année 1999 tant en Belgique qu'à l'étranger, y compris les revenus étrangers exonérés. L'élément de base de cette statistique est le revenu total net imposable.

Revenu moyen par déclaration

Quotient du revenu total net imposable et nombre total de déclarations.

Revenu médian

Revenu attaché à la déclaration se situant au centre de la série, les déclarations ayant été classées par ordre de grandeur du revenu.

Taux d'imposition au niveau communal

Quotient de l'impôt total et du revenu total net imposable par commune.

Santé

Accidents de la circulation

Col. 1 et 6

Décédés sur place ou avant admission à l'hôpital.

Col. 4

A partir du 1^{er} janvier 1973, les collisions entre plus de deux usagers sont aussi considérées comme un seul accident.

Col. 5

Total des tués mentionnés à la colonne 6 et des blessés (Colonnes 7 et 8) qui sont décédés dans les 30 jours suivant l'accident.

Économie et finances

Indices de la production 1995 = 100

Indices de la Production : Méthodologie sommaire

1. Définitions

L'indice de la production mesure idéalement, sur base mensuelle, la valeur ajoutée au coût des facteurs, exprimée comme un indice de volume de Laspeyres. En pratique, cet indicateur idéal ne peut être calculé qu'approximativement par l'intermédiaire de données en input (mise en œuvre de matière premières, d'énergie ou de travail) ou de données en output (production en quantités, production en valeur déflatée ou livraisons en valeur déflatée, de tous les produits ou d'une sélection de ceux-ci). L'indice de la production est le plus important des indicateurs conjoncturels. Il a deux fonctions importantes :

- le suivi du cycle conjoncturel, aussi rapidement et minutieusement que possible, et surtout la détection précoce des points de retournement.
- l'enregistrement de l'évolution de la production, sur des longues périodes, avec autant de détails que possible.

Pour concilier au mieux les objectifs contradictoires de rapidité, d'une part, de qualité et d'exhaustivité des données, d'autre part, un indice provisoire est calculé aussi rapidement que possible (dans un délai d'un mois et 15 jours calendaires), si nécessaire sur des données incomplètes et de façon plutôt générale. Par après, en principe dans les 3 mois et 15 jours calendaires, un indice définitif peut être basé sur des données complètes et bien vérifiées, au niveau de toutes les activités et de toutes les régions.

2. Sortes d'indices de la production.

Tous les indices sont exprimés par rapport à une année de base (à présent : 1995) qui est actualisée tous les cinq ans.

- Activités. L'indice de la production est calculé pour l'ensemble et pour les sous-activités des industries extractives, de l'industrie manufacturière, de l'électricité, gaz et eau et de la construction ; ce qui représente, au total, l'ensemble de l'industrie. Des indices de la production sont disponibles à un niveau très détaillé (p.ex. pour Condiments, assaisonnements et sauces) ; des indices pour les grands regroupements industriels (biens intermédiaires, biens d'investissement, biens de consommation durables et non durables) sont également calculés. Vous trouverez les tableaux détaillés par activité dans notre publication mensuelle « La Conjoncture » Régions. En plus des indices de la production pour la Belgique, des indices régionaux sont calculés pour la Flandre, la Wallonie et Bruxelles. Les tableaux sont également publiés dans « La Conjoncture »
- Types d'indices. A partir des indices bruts non corrigés sont calculés successivement des indices par jour ouvrable (après élimination des effets de la durée et de la composition inégale des mois), des indices désaisonnalisés (variations saisonnières enlevées en plus) et des tendances (aussi sans les variations accidentelles, ne laissant que la tendance fondamentale de la conjoncture).

3. Méthodes de calcul.

L'information de base pour calculer les indices de la production est cherchée dans les enquêtes mensuelles de l'I.N.S., qui rassemblent les données d'environ onze mille unités locales d'activité économique. Elles sont complétées, si nécessaire, par des données provenant de sources administratives ou autres, pour ainsi couvrir l'industrie entière.

Le choix de l'information de base à utiliser pour le calcul d'une activité donnée, dépend de la nature de l'activité et de la disponibilité des données. Cela conduit à 4 possibilités, par ordre décroissant de préférence : la valeur déflatée de la production, l'input en quantités de matières premières, la valeur déflatée des livraisons ou les heures prestées ; la valeur déflatée des livraisons étant utilisée le plus souvent. L'indice de la production est un indice en chaîne du type Laspeyres. En premier lieu, un indice élémentaire (année précédente = 100) est calculé : pour une activité élémentaire, l'information de base du mois de calcul est divisée par la moyenne de l'année précédente. Ensuite des agrégats (année précédente = 100) sont calculés par le biais de coefficients de pondération. En multipliant tous ces indices (année précédente = 100) par la moyenne correspondante de l'année précédente en année de base 1995 = 100, ils sont ainsi transformés en indices bruts (1995 = 100). Finalement, ces indices bruts donnent, après élimination des composants divers par le programme de calcul TRAMO/SEATS, respectivement des indices par jour ouvrable (1995 = 100), des indices désaisonnalisés (1995 = 100) et des tendances (1995 = 100). Les pondérations pour agréger les indices élémentaires (année précédente = 100) doivent refléter fidèlement les valeurs ajoutées des activités diverses de l'année précédente. Chaque année elles sont recalculées d'après les valeurs ajoutées les plus récentes des différentes activités pour la Belgique et les trois régions. L'adaptation annuelle des pondérations permet de suivre de très près les changements structurels de l'industrie.

4. Diffusion.

Chaque mois, l'Unité des Indicateurs Conjoncturels rédige un communiqué de presse en français, néerlandais, anglais et allemand concernant les derniers indices de la production. Il est envoyé gratuitement, pour la plupart par e-mail, à la presse et à d'autres intéressés.

La dernière version se retrouve aussi sur le website de l'I.N.S.

(http://statbel.fgov.be/production_fr.htm).

Beaucoup plus de détails, pour la Belgique ainsi que pour les régions, peuvent être fournis sur papier ou électroniquement, contre paiement. Demandez nos tarifs. Les indices de la production sont également publiés à un niveau plus détaillé dans les publications de l'I.N.S.

5. Contact

Toute question supplémentaire peut être adressée à l'Unité des Indicateurs Conjoncturels de l'Institut national de statistique : Rue de Louvain 44, B-1000 Bruxelles tél. +(32)(0)2/548 65 71 ou +(32)(0)2/548 65 94 fax +(32)(0)2/548 65 72

Indices de l'évolution du chiffre d'affaires

Indices de l'évolution selon les déclarations mensuelles à la T.V.A. 1985 = 100 ; voir note explicative relative aux col. 29 à 34 de l'aperçu général.

Prix

Indices des prix à la production industrielle ; les chiffres concernant les deux derniers mois sont toujours des chiffres provisoires.

Indice des prix à la consommation

Un nouvel indice des prix à la consommation est entré en vigueur au 1^{er} janvier 1998. Il s'agit d'une révision pour améliorer et actualiser le précédent indice.

L'année 1996 est retenue comme période de référence.

Les indices des prix à la consommation ont été calculés par le Ministère des Affaires économiques, Administration de la Politique Commerciale (Service de l'Indice). L'indice des prix reflète l'évolution du niveau des prix et permis de définir le taux d'inflation. Le calcul se fait sur la base des prix de 481

produits, qui constituent le « panier de l'indice ». Les pondérations des produits sont déterminées, notamment à partir de l'enquête I.N.S. sur les budgets ménages qui relève les comportements consommatoires de la population belge. 40 produits ont été enlevés du précédent panier (notamment, les abonnements à la télévision payante, les chaussures de tennis, les pizzas, corn flakes, hamburgers, huîtres, fours à micro-ondes, imprimantes à laser, Go Pass de la S.N.C.B., préservatifs, ...) Dans ce groupe-ci se trouvent des produits qui ont été scindés (d'où les tickets aux matches de football, par exemple). En outre, pour des raisons méthodologiques, quelques modifications ont été apportées au calcul. C'est ainsi que – pour se conformer aux exigences d'Eurostat- l'on ne prend plus en compte les intérêts hypothécaires (toutefois, les frais de notaire pour contracter un emprunt hypothécaire entrent toujours en ligne de compte) et que l'on ne tient plus compte du prix plein des médicaments mais uniquement de la partie non remboursée par les mutuelles (le ticket modérateur).

Col. 1

Le Conseil National du Travail a adopté la formule de conversion suivante pour passer de l'ancien au nouvel indice : un point de l'ancien indice = 0,8148 point de l'indice nouveau.

Col. 2

1 point de l'indice sur base 1996 = 1,2273 point de l'indice sur base 1988.

Col. 3

1 point de l'indice sur base 1981 = 1,5401 point de l'indice sur base juillet 1974 – juin 1975.

Col. 4

Pour calculer cet indice, communément appelé indice santé, 4 postes ont été retirés de l'indice général à la consommation, c'est-à-dire le tabac, l'alcool, l'essence et le diesel ainsi que l'impact de la cotisation énergétique instaurée pour financer l'opération Maribel-bis.

Col. 5

1 point de l'ancien indice = 0,8294 point de l'indice nouveau.

Finances publiques

Rendement des impôts

Source : Ministère des Finances.

A l'exclusion des additionnels, des droits cédés et des recettes fiscales affectées.

Situation de trésorerie

Source : Ministère des finances.

A partir de janvier 1991 : seulement le budget national.

Col. 1, 2 et 3

A partir de janvier 1991 : le total des opérations courantes et le capital.

Col. 5

Les « autres opérations » comprennent les dépenses pour charges du passé, le solde des fonds des tiers et des opérations de trésorerie, l'évolution du compte ordinaire du Trésor auprès de la B.N.B., les différences d'émission et d'amortissement, la contre-valeur du produit d'emprunt au profit de l'office de la navigation et de l'agglomération bruxelloise, ainsi que la contre-valeur de certains amortissements hors-budget.

Situation de la dette publique

Source : Ministère des Finances.

Col. 2 et 5

A partir du 1.1.1993, y compris les dettes de la SNSN (Société nationale pour la restructuration des secteurs nationaux) et de la SOCOBESOM (Société de coopération à la Reconversion d'Entreprises) reprises par l'Etat en vertu de la loi du 30.12.1992 portant des dispositions sociales et diverses, pour un montant e 4,35 milliards d'EUR.

Col. 4, 7 et 10

Le montant des dettes en monnaies étrangères est calculé sur base des cours de change au dernier jour boursier du mois.

Col. 6, 7 et 8

Certificats de trésorerie de plus d'un an.

Col.9, 10 et 11

Certificats de trésorerie à un an ou moins.

Bourses**Activités à la bourse de Bruxelles****Col. 1 à 7**

Source : Bulletin mensuel des statistiques, publié par la Commission de la Bourse de Bruxelles

Agriculture et activités assimilées

Agriculture

Les chiffres mensuels sont provisoires ; les corrections sont possibles jusqu'à l'année (t -2).

Nombre d'animaux de boucherie abattus

Les chiffres annuels sont une moyenne arithmétique des chiffres trimestriels.

Évolution des prix des produits agricoles et horticoles

Source : C.E.A. – Ministère des Classes moyennes et de l'Agriculture.

Moyenne des prix des produits agricoles relevés sur les marchés régulateurs du pays. Il s'agit de prix aux producteurs, taxes non comprises.

Col. 1 à 7 et 9 à 19

Le prix de l'année est la moyenne arithmétique des prix mensuels.

Col. 18

Prix payés par les laiteries au producteur, lait contenant 36 g de matière grasse au litre et 33,5 g de protéines au litre (réfrigéré).

Col. 22 à 39

Le prix de l'année est le prix moyen des ventes de l'année.

Indice des prix d'achat des moyens de production en agriculture et en horticulture

Source : C.E.A. – Ministère des Classes moyennes et de l'Agriculture.

Pêche

Les chiffres annuels sont une moyenne arithmétique des 12 mois.

Industrie et construction

Production industrielle en chiffres absolus PRODCOM

Le 1^{er} janvier 1994 marque un tournant dans l'établissement des statistiques mensuelles de la production industrielle. Jusqu'en 1993, il existait une statistique mensuelle spécifique pour la plupart des secteurs. La nomenclature de marchandises utilisée était une liste empirique de produits par branche d'activité. Depuis l'achèvement du marché unique au 1^{er} janvier 1993, on assiste à une demande accrue de résultats comparables au plan international. On veut pouvoir coupler les données relatives à la production à celles du commerce extérieur. Ceci nous a menés à l'enquête PRODCOM.

Sont assujetties à Prodcum la plupart des entreprises industrielles occupant au moins 10 personnes ou dont le chiffre d'affaires atteint 100 millions de BEF et certaines autres entreprises ayant une activité industrielle accessoire occupant au moins 20 travailleurs.

La liste Prodcum, nouvelle nomenclature des statistiques de la production, comporte quelque 5.700 produits industriels, essentiellement des marchandises, mais également un certain nombre de services industriels. Chaque rubrique de la liste Prodcum est désignée par un code à huit chiffres. Les quatre premiers chiffres correspondent à une classe de la NACE-rév.1. L'on a pu établir ainsi une correspondance entre produits et activités. De plus, les rubriques de la liste Prodcum se composent d'articles ou de groupes d'articles de la nomenclature combinée.

L'enquête s'effectue au niveau de l'unité locale. Si plusieurs activités sont exercées dans une unité locale, on remplit une déclaration par activité, c'est-à-dire par division (2 chiffres) de la NACE-rév.1. Outre les données relatives à la production (la quantité et la valeur des livraisons), on demande également des données sur l'emploi et le volume de travail.

Les résultats des derniers mois sont provisoires, car l'INS est encore confronté à un faible pourcentage de non-réponses.

Les différences importantes constatées dans certains secteurs entre décembre et janvier sont en partie dues à la mise à jour annuelle du fichier des déclarants Prodcum.

Autres statistiques mensuelles de la production industrielle (non-prodcum)

Pour diverses raisons, les statistiques de certains secteurs (énergie, récupération, distribution d'eau, abattoirs, laiteries, sidérurgie) sont encore collectées selon l'ancien système.

Le nombre de variables collectées varie d'une statistique à l'autre. Une statistique mensuelle spécifique existe uniquement pour le coke, le pétrole, l'eau, la construction ainsi que pour certains secteurs tels que la sidérurgie, le gaz et l'électricité, dont la collecte des données est effectuée par les fédérations.

Pour les autres secteurs (abattoirs, laiteries, traitement des combustibles nucléaires et récupération de métaux, de textile, de papier et de produits chimiques), il existe des données sur le personnel et le chiffre d'affaires. En outre, il existe d'autres statistiques spécifiques pour les abattoirs et les laiteries dans la section des statistiques agricoles.

PRODCOM – valeur de la production industrielle

Valeur de la production industrielle = Valeur des livraisons y compris les traitements et services industriels et le travail à façon fourni à l'étranger.

Nace 15

Non compris les abattoirs et les laiteries.

Nace 27

Non compris la sidérurgie et la fabrication de ferro-alliages (CECA).

Chiffres d'affaires dans certaines activités NON-PRODCOM

Branches d'activités : référence à la nomenclature d'activités NACE-BEL : divisions (2 chiffres)

Nace 15

Comprend uniquement les abattoirs (établissements occupant 10 ouvriers ou plus) et les laiteries (établissements occupant 10 ouvriers ou plus)

Nace 23

Comprend la cokéfaction (pas de seuil), le raffinage de pétrole (pas de seuil) et le traitement des combustibles nucléaires (établissements occupant 10 ouvriers ou plus).

Nace 37

Etablissements occupant 10 ouvriers ou plus.

Nace 40

Comprend uniquement la production et la distribution d'électricité (pas de seuil) et de gaz (pas de seuil).

Nace 41

Pas de seuil

Quantités produites dans certaines activités NON-PRODCOM

Col. 1 à 9

Source : Groupement de la Sidérurgie

Col.1

Fonte ferro-manganèse exclue

Col.3

Y compris coils pour relaminage à froid ou pour découpage (tôles ou feuillards à chaud ex-coils).

Col.9

Ces renseignements complètent ceux des produits plats mais ne s'ajoutent pas à ces derniers.

Emploi

Répartition de l'emploi dans l'industrie selon l'activité principale de l'établissement, pour les entreprises assujetties à l'enquête PRODCOM (A) ou aux autres enquêtes (B).

Nace 10

B Comprend uniquement la fabrication des agglomérés de houille (pas de seuil) et la récupération de charbon des terrils (établissements occupant 10 ouvriers ou plus). Le nombre d'employés et d'ouvriers pour cette activité est confidentiel.

Nace 15

A Non compris les abattoirs et les laiteries.

B Comprend uniquement les abattoirs (établissements occupant 10 ouvriers ou plus) et les laiteries (établissements occupant 10 ouvriers ou plus).

Nace 23

B Comprend la cokéfaction (pas de seuil), le raffinage de pétrole (pas de seuil) et le traitement des combustibles nucléaires (établissements occupant 10 ouvriers ou plus).

Nace 27

- A Non compris la sidérurgie et la fabrication de ferro-alliages (CECA)
- B Comprend uniquement la sidérurgie et la fabrication de ferro-alliages (CECA) (pas de seuil).

Nace 37

- B Etablissements occupant 10 ouvriers ou plus.

Nace 40

- B Comprend uniquement la production et la distribution d'électricité (pas de seuil) et de gaz (pas de seuil).

Nace 41

- B Pas de seuil.

Nace 45

- B Entreprises occupant 10 personnes ou plus.

Permis de bâtir

Tout chiffre annuel est la somme des chiffres mensuels correspondants.

Évolution réelle

Ces données tiennent compte de la date officielle de la délivrance du permis de bâtir ou de la date effective du début des travaux. Comme certaines communes remplissent ou renvoient tardivement nos formulaires et que leur traitement peut également prendre un certain temps, ces chiffres sont provisoires pour les 2 dernières années (ou 24 mois). Pour cette raison, les chiffres récents doivent être interprétés avec prudence. Pour le moment, l'I.N.S. publie uniquement ces chiffres bruts, non-redressés (dans les colonnes « Évolution réelle »). Le calcul de séries redressées est en préparation.

Évolution d'après le mois d'enregistrement par l'I.N.S.

Ces données tiennent compte de la date du traitement des formulaires par l'I.N.S.. Ces séries ont été créées afin d'apporter une solution au renvoi tardif des formulaires par les communes. Elles sont souvent surestimées ou sous-estimées par rapport aux chiffres réels et ne peuvent donc servir qu'à indiquer une tendance générale.

Définitions des termes utilisés

Permis de bâtir : dans le cadre d'un projet de construction ou de transformation, un permis de bâtir est délivré, en conformité avec la réglementation en matière de bâtisse.

Bâtiment : l'unité statistique de base. Elle comprend, outre la construction principale, les annexes et dépendances formant avec cette construction un ensemble situé sur une même parcelle de terrain. La statistique belge distingue les bâtiments d'après leur usage : les bâtiments résidentiels sont ceux destinés exclusivement ou principalement (c'est-à-dire sur plus de 50 % de leur superficie) à l'habitation ; tous les autres sont non résidentiels.

Logement : la maison ou une partie de la maison, destinée à l'habitation d'un ménage ou utilisée à cette fin.

Logements et

bâtiments commencés : les logements et bâtiments commencés sont ceux pour lesquels les premières opérations sont effectuées sur le chantier, après préparation et établissement des plans (livraison sur le chantier de matériaux et d'outillage, mise en route des terrassements, etc...).

Services, commerce et transports

Commerce intérieur

Indice du chiffre d'affaires

Les indices des grandes entreprises de distribution sont calculés sur base de relevés exhaustifs.

Col. 1 à 5

Les colonnes portant sur le chiffre d'affaires réalisé par les coopératives ont été supprimées. Pour des raisons de confidentialité, les données des coopératives ont été ajoutées depuis 1995 à celles des entreprises de commerce de détail disposant de plus de cinq points de vente.

Col. 11

Il s'agit des petites et moyennes entreprises de supermarchés à libre service complet ou partiel.

Col. 18

Indice de valeur divisé par l'indice général des prix à la consommation, dont on a éliminé les services.

Commerce extérieur

Source : jusqu'en 1994, Institut national de Statistique, à partir de 1995, Institut des comptes nationaux. Les résultats sont élaborés selon le régime du commerce spécial. Les importations comprennent toutes les marchandises qui entrent pour mise en consommation, et celles ayant trait au trafic de perfectionnement actif et passif (y compris les sorties d'entrepôt pour importation, mais non les entrées en entrepôt). Les exportations comprennent toutes les marchandises qui sortent avec destination définitive et celles ayant trait au trafic de perfectionnement actif et passif. Le transit – sous quelque forme que ce soit – n'est pas compris dans les résultats.

Les résultats concernent la Belgique. Les premières versions des chiffres publiés sont des résultats provisoires, ils sont améliorés au fur et à mesure de l'état d'avancement des contrôles sur les données peu fiables.

Le commerce avec les pays-tiers (appelé commerce extra communautaire) est observé sur base des documents douaniers. Le commerce avec les Etats-Membres de l'Union européenne (appelé commerce intracommunautaire) est observé au moyen du système Intrastat, auquel plus de 28.000 entreprises participent directement. Ce système concerne les entreprises qui, sur base annuelle, enregistrent plus de 104.115EUR en arrivées et/ou expéditions avec les Etats-Membres de l'Union européenne.

La comparaison entre les résultats enregistrés (partiels) et ceux de l'Administration de la TVA (sur l'ensemble) conduit à des résultats ajustés. Cet ajustement compense les pertes d'informations dues au seuil d'enregistrement et à l'absence de réponse de certaines entreprises interrogées. Toutefois, on ne publie pas de résultats ajustés dans le tableau subdivisé selon les grandes catégories économiques (CGCE).

Pour les importations extracommunautaires (pays-tiers), il s'agit toujours du pays d'origine, sauf lorsque ce dernier est un Etat-Membre de l'UE, auquel cas le pays de provenance est retenu. Pour les arrivées intracommunautaires, le pays partenaire est toujours l'Etat-Membre de provenance. A

l'exportation/expédition, un seul pays est considéré, à savoir le pays de destination.

La valeur des marchandises est le prix à la frontière. Elle est constituée, tant à l'importation qu'à l'exportation, par le prix de vente hors usine des marchandises, majoré des coûts de transport et d'assurance jusqu'à la frontière, mais à l'exclusion des taxes et subventions. A l'exportation, il s'agit donc du prix FAB, c'est-à-dire sans les coûts de transport et d'assurance pour le trajet effectué à l'étranger, tandis qu'à l'importation, il s'agit du prix CAF, comprenant effectivement les coûts de

transport et d'assurance pour le trajet effectué à l'étranger. Pour le trafic de perfectionnement et les réparations, la valeur à déclarer est établie avec la valeur des marchandises incluse.

Commerce extérieur en chiffres absolus

Tout chiffre annuel est la somme des chiffres mensuels correspondants.

Importations et exportations par continent

Col. 1 à 29

La différence entre le total général et la somme des continents s'explique par le fait que la première donnée contient également les rubriques suivantes : provisions de bord, soutage, haute mer (pétrole), pays indéterminés, entrepôt, institutions internationales et pays confidentiels.

Col. 5 et 6

Y compris l'Autriche, la Suède et la Finlande (Etats-Membres de l'UE à partir du 01.01.1995, déjà repris dans les chiffres de 1994).

Col. 13 et 14

Australie, Nouvelle-Zélande et Océanie.

Chiffres totaux (chiffres ajustés)

A partir de janvier 1997, une modification de la réglementation administrative entraîne, dans les importations extra communautaires, l'incorporation de certains flux de marchandises précédemment enregistrés comme du transit.

Col. 4, 8 et 12

Le taux de couverture est le résultat, multiplié par 100, du quotient obtenu en divisant la valeur des exportations par celle des importations.

Col. 5 à 8

Y compris l'Autriche, la Suède et la Finlande (Etats-Membres de l'UE à partir du 01.01.1995, déjà repris dans les chiffres de 1994).

Transport

Nombre et tonnage des navires de mer entrés

Source : Jusqu'en 1981 les administrations portuaires. A partir de 1982, une déclaration générale à l'entrée des navires.

Nombre et tonnage des navires de mer sortis

Source : jusqu'en 1981 les administrations portuaires. A partir de 1992, une déclaration générale à la sortie des navires.

Transport par voie navigable

La régionalisation et la disparition des frontières à l'intérieur de l'Europe ont entraîné un changement dans la méthode de traitement à partir du 1^{er} janvier 1993. Les données traitées selon cette nouvelle méthode ne sont pas encore disponibles.

Activité dans les différents bassins navigables

Total des mouvements dans le bassin, que ce soient les départs, les arrivées, le trafic intérieur ou le transit. Longueur des voies navigables à partir du 1^{er} janvier 1982.

La longueur des bassins de l'Escaut maritime, de la Meuse et Sambre, du Haut Escaut, du Centre et Borinage et de l'Yser et Côte diffère légèrement de leur longueur officielle. En effet, pour permettre le traitement par ordinateur, certains tronçons de voies navigables ont été ajoutés à une autre voie navigable que celle à laquelle ils appartiennent.

Activité des chemins de fer belges

Col. 1 et 2

Deux voyages ont été comptés pour les billets aller et retour (S.N.C.B.). Pour les détenteurs d'un abonnement, un nombre forfaitaire de voyages variant dans le temps et selon le type d'abonnement a été pris en considération. Pour certains voyageurs bénéficiant de prix réduits, on a également calculé un nombre forfaitaire de voyages.

Activité de l'aérodrome de Bruxelles National

Col.1 à 6

Trafic commercial.

Col. 5 et 6

A partir de l'année 1989, seulement le fret.

Tourisme et hôtellerie

Le nombre de nuitées comprend également celles dans les campings.

A partir de 1992, les nuitées dans les campings résidentiels et dans les villas et appartements ne sont plus incluses dans les chiffres.

Tout chiffre annuel est la somme des chiffres mensuels correspondants.

Informations

Où trouver l'information de l'I.N.S. ?

Dans cinq grandes villes du pays, l'I.N.S. met à la disposition du public :

- ◇ Des annuaires et des publications spécialisées ainsi qu'une sélection de disquettes et de cédéroms.
- ◇ Une salle de lecture où il est possible de consulter les publications de l'I.N.S., d'autres ministères ou d'institutions belges et internationales.

Toutes nos bibliothèques sont accessibles les jours ouvrables de 9h à 12h et de 13h à 16h.

Bruxelles

Rue de Louvain 44, 1000 Bruxelles
tél. 02/548 63 65 – 02/548 63 66 fax 02/548 63 67
courriel : info@statbel.fgov.be

Train (B) : Gare Centrale ou Congrès
Métro (M) : ligne 1A et 1B, station Parc ou Arts-Loi
ligne 2, station Arts-Loi ou Madou
Tram-Bus : 92, 93, 94 arrêt Parc
65, 66 arrêt Presse
29, 63 arrêt Congrès
Parking (P) : Cité administrative (payant)

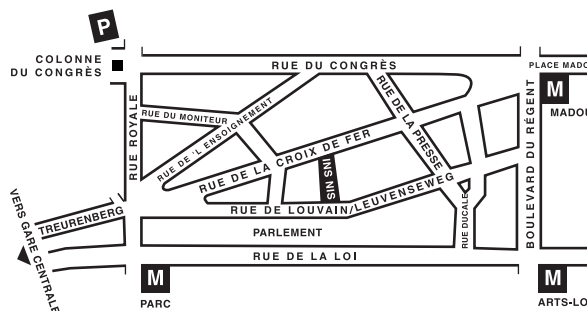

Anvers

Italiëlei 124 - bus 85, 2000 Antwerpen
tél. 03/229 07 00 fax 03/233 28 30
courriel : info.antwerpen@statbel.fgov.be

Train (B) : Centraal Station
Métro (M) : arrêt Opera
Tram-Bus : accès facile (Fr. Rooseveltplaats)



Charleroi

Tour Biarent, Bd Audent 14/5, 6000 Charleroi
tél. 071/27.44.14 fax 071/27.44.19
e-mail : info.charleroi@statbel.mineco.fgov.be

Train (B) : Charleroi Sud, 20 min depuis la gare (Place Buisset, Rue du Collège, place Charles II, bd Tirou, rue de la Montagne)
Bus : arrêt Tirou
Autoroute : petite ceinture de Charleroi - sortie Gare du Sud
Parking (P) : payant face à l'INS

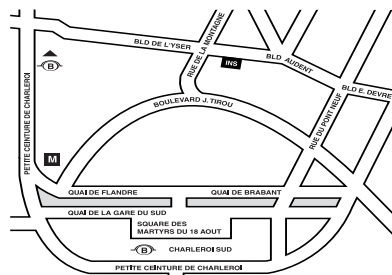

Gand

Coupure rechts 620, 9000 Gent
tél. 09/267.27.00 fax 09/267.27.29
courriel : info.gent@statbel.fgov.be

Train (B) : Gent St. Pieters
Tram-Bus : 40, 43 arrêt Theresianenstraat
Autoroute : accès aisé par autoroute E40 (sortie N° 13 - Gent - West/Drongen)
Parking (P) : au long de la "Coupure Rechts"

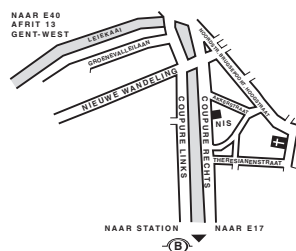

Liège

Bd de la Sauvenière 73-75, 4000 Liège
tél. 04/223.84.11 fax 04/222 49 94
courriel : info.liege@statbel.fgov.be

Train (B) : Gare des Guillemins ou Gare du Palais
Tram-Bus : (Guillemins) 1 et 4 arrêt Sauvenière
Parking (P) : Neujean (à 20 m - même trottoir)
Mercure (en face)

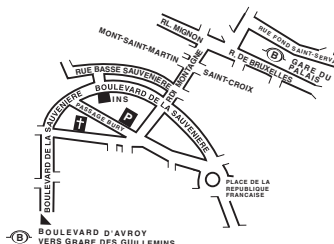

L'I.N.S. diffuse de nombreux produits qui donnent une image chiffrée de la réalité socio-économique belge.

Ces produits, repris dans notre catalogue, sont disponibles auprès de nos centres régionaux ou auprès de notre service de Documentation - vente de Bruxelles. Notre catalogue vous sera envoyé sur simple demande. (voir adresses ci-contre).

Vous trouverez également un extrait de nos données, ainsi que la liste de nos publications sur notre site Internet : <http://statbel.fgov.be>

Publications générales

Communiqué hebdomadaire

Chaque semaine, l'INS vous donne la primeur des dernières statistiques disponibles dans les domaines suivants : Territoire et environnement ; Population ; Société ; Économie et finances ; Agriculture ; Industrie ; Services, commerce et transport.

Chiffres-clés

L'INS explore notre territoire sous ses aspects les plus divers : le climat, l'environnement, la population, la vie sociale, l'économie, les finances, l'agriculture, l'industrie, le transport, la société de l'information... Chiffres-clés 2001 est une brochure gratuite de 32 pages, en couleurs, de format réduit. Vous y trouverez une sélection de la rubrique Statistiques de notre site Internet brochant une vue singulière de l'information statistique disponible en Belgique. Les tableaux sont éclairés par des graphiques et des cartogrammes.

Quelques autres publications

Publications générales

Annuaire de statistiques régionales

Territoire et environnement

Statistique de l'occupation du sol (**disquette**)
Aperçu Environnement - *Annuelle*

Population

Mouvement de la population - *Annuelle*
Perspectives de population 2000/2050

Société

Enquête sur les budgets des ménages - *Annuelle*
Causes de décès - *Annuelle*

Économie et finances

Vente de biens immobiliers - *Annuelle*
La conjoncture - *Mensuelle*

Agriculture

Recensement agricole et horticole
au 15 mai - *Annuelle*

Industrie

Production industrielle et construction - *Mensuelle*

Commerce, services et transports

Statistiques mensuelles du transport - *Mensuelle*
Commerce intérieur - *Annuelle*



Première édition

Achevé d'imprimer
par l'imprimerie de l'INS
B-1000 Bruxelles

Mai 2003