

Bulletin de statistique

**Aperçu mensuel de la vie
économique et sociale**

L'Institut national de statistique propose des informations impartiales à un prix abordable.

Les informations sont diffusées conformément à la loi, notamment pour ce qui concerne leur confidentialité.

Nous classons les statistiques en huit domaines :

Généralités	Économie et finances
Territoire et environnement	Agriculture et activités assimilées
Population	Industrie
Société	Services, commerce et transports

Tous droits de traduction, d'adaptation, de reproduction par tous procédés, y compris la photographie et le microfilm sont soumis à autorisation préalable de l'Institut national de statistique.

Toutefois, la citation de courts extraits, à titre explicatif ou justificatif, dans un article, un compte-rendu ou un livre, est autorisée moyennant indication claire et précise de la source.

Éditeur responsable : Hans D'Hondt



©2002, INSTITUT NATIONAL DE STATISTIQUE *éditeur*

B-1000 Bruxelles – 44 rue de Louvain

Bulletin de Statistique

Aperçu mensuel de la vie économique et sociale

N° 1

Séries mises à jour jusqu'au 31 janvier 2003

Sommaire

Introduction

- Introduction 3

Territoire et environnement

- Pollution de l'air 6
- Qualité de l'air 9
- Déchets 10

Population et ménages

- Infoflash : prénoms d'hier et d'aujourd'hui 12
- Infoflash : Bob cherche Bobette désespérément 20
- Mouvement de la population 26
- Mouvement d'état civil 26

Société

- Emploi : enquête trimestrielle sur les forces de travail 30
- Emploi : durée du travail 32
- Emploi : grèves 32
- Emploi : chômage 34
- Salaires 36
- Santé : accidents de la circulation 38

Économie et finances

- Indicateurs conjoncturels : entrées de commandes 40
- Indicateurs conjoncturels : production 41
- Indicateurs conjoncturels : prix à la production 42
- Indicateurs conjoncturels : prix à la production pour le marché intérieur 43
- Indicateurs conjoncturels : prix à la production – marchés extérieurs 44
- Indicateurs conjoncturels : prix à la consommation 45
- Indicateurs conjoncturels : salariés 46
- Indicateurs conjoncturels : heures travaillées 47
- Indicateurs conjoncturels : masse salariale 48
- Faillites 49
- Finances publiques : Dette publique, trésorerie 50
- Finances publiques : rendement des impôts 52
- Finances publiques : Bourses 54

Agriculture et activités assimilées

- Enquête agricole au 15 novembre 58
- Résultats définitifs du recensement agricole de mai 2002 60
- Animaux abattus 64
- Pêche 68

Industrie et construction

- PRODCOM – livraisons par activité 72
- NON-PRODCOM – chiffres d'affaires 74
- NON-PRODCOM – quantités produites 76
- PRODCOM – emploi, heures et salaires 78
- NON-PRODCOM – emploi, heures et salaires 82
- Permis de bâtir et commencement des travaux 86

Services, commerce et transport

- Commerce intérieur : nombre de commerces..... 90
- Commerce intérieur : indice du chiffre d'affaires..... 94
- Commerce extérieur 96
- Transport maritime et navigation intérieure..... 100
- Transport par chemin de fer 104
- Transport aérien 106
- Transport : nouvelles immatriculations 107
- Tourisme et hôtellerie..... 108

Notes explicatives

- Notes 112

Introduction

Introduction

Cette publication donne un aperçu des principaux domaines de la vie socio-économique en Belgique.

Les statistiques reprises dans ce Bulletin de statistique couvrent 7 domaines :

- ◆ Territoire et environnement
- ◆ Population et ménages
- ◆ Société
- ◆ Économie et finances
- ◆ Agriculture et activités assimilées
- ◆ Industrie et construction
- ◆ Services, commerce et transports

Chaque domaine sera illustré par un certain nombre de tableaux, de graphiques ou de cartes relatifs aux thèmes cités dans la table des matières.

Pour des raisons pratiques, nous avons rassemblé à la fin du « Bulletin de statistique », sous le titre « Notes explicatives », toutes les notes méthodologiques et annotations se rapportant aux tableaux.

Si pour un tableau donné, on renvoie à ces notes, un astérisque (*) est placé soit en regard du titre (pour des remarques plus générales), soit en regard du numéro de colonne (pour des remarques plus spécifiques). Les notes explicatives reprennent la dénomination du domaine du titre et le numéro de tableau et de colonne, suivi de la note s'y rapportant.

Généralités

Sauf mention contraire, les chiffres relatifs à une année déterminée sont des moyennes mensuelles ou trimestrielles.

Les données trimestrielles et semestrielles sont inscrites en regard du dernier mois considéré. Les chiffres provisoires ne sont pas signalés. Comme par la suite, ceux-ci seront remplacés par des chiffres définitifs, il est toujours conseillé de se référer à la dernière édition du Bulletin.

Territoire et environnement

Pollution de l'air

Émissions atmosphériques de SO₂ (en 1 000 t)

	Total	Routier	Centrales électriques	Combustion industrielle	Autres combustion	Procédés industriels	Divers
1980	828	12	320
1981	712	..	280
1982	694	12	275
1983	560	12	190
1984	500	..	165
1985	400	15	125	122	64	73	1
1986	377	..	115
1987	367	..	113
1988	354	..	109
1989	325	..	94
1990	371	16	99	160	41	52	3
1991	333	16	94	140	46	34	3
1992	318	16	87	146	43	23	3
1993	296	17	82	137	44	11	5
1994	253	19	82	77	34	39	2
1995	246	18	81	88	35	21	3
1996	240	13	73	93	41	17	3
1997	221	6	64	95	36	18	2
1998	212	6	60	81	36	14	15
1999	187

Émissions atmosphériques de NO_x (en 1 000 t)

	Total	Routier	Centrales électriques	Combustion industrielle	Autres combustion	Procédés industriels	Divers
1980	442	..	95
1981	402	..	81
1982	381	..	77
1983	351	..	60
1984	343	..	57
1985	325	..	45	39	19	28	194
1986	317	..	47
1987	331	..	40
1988	345	..	45
1989	357
1990	339	157	60	79	20	16	7
1991	335	167	60	68	22	11	7
1992	343	175	58	72	21	9	8
1993	341	178	55	72	22	6	8
1994	342	179	58	73	20	5	7
1995	336	172	54	73	21	9	7
1996	316	151	51	73	24	8	9
1997	306	150	46	74	21	8	7
1998	314	147	46	71	21	8	21
1999	291

Émissions atmosphériques de particules (en 1 000 t)

	Total	Routier	Centrales électriques	Combustion industrielle	Autres combustion	Procédés industriels	Divers
1990	24	3	7	3	5	5	1
1994	27	8	4	5	4	6	0

Source : OCDE

Émissions atmosphériques de CO (en 1 000 t)

	Total	Routier	Centrales électriques	Combustion industrielle	Autres combustion	Procédés industriels	Divers
1990	1112	459	3	399	87	146	18
1994	1054	468	2	332	97	143	12
1995	1032	445	2	330	82	160	13
1996	1009	425	3	342	95	139	5
1997	948	408	3	323	79	130	5
1998	967	396	2	298	80	119	72
1999	944

Source : EMEP

Émissions atmosphériques de COVM (en 1 000 t)

	Total	Routier	Centrales électriques	Combustion industrielle	Autres combustion	Procédés industriels	Solvants
1985	..	185	3	13	17	29	82
1990	354	123	0	5	8	51	99
1991	313	110	0	3	8	37	93
1992	313	114	0	4	8	37	87
1993	311	113	1	3	8	36	88
1994	305	113	1	3	8	35	82
1995	294	107	1	3	8	34	81
1996	274	86	1	3	9	34	79
1997	270	84	1	3	8	33	78
1998	277	81	1	3	8	33	78
1999	271

Source : EMEP

Pollution de l'air

Émissions atmosphériques

	NMVOs	CH ₄	CO ₂	CO	N ₂ O*	NH ₃
	1000 t	1000 t	mio t	1000 t	1000 t	1000 t
1979	134	..	39	..
1980	127	..	38	..
1981	117	..	35	..
1982	113	..	33	..
1983	103	..	29	..
1984	104	..	29	..
1985	105	..	26	89
1986	106	..	26	..
1987	106	..	26	..
1988	107	..	27	..
1989	110
1990	354	589	109	1112	31	107
1991	313	593	117	..	31	93
1992	313	591	117	..	30	92
1993	311	599	113	..	31	97
1994	305	597	117	1054	35	96
1995	294	597	117	1032	36	97
1996	274	601	125	1009	37	99
1997	270	586	123	948	33	99
1998	277	593	123	967	34	102
1999	271	585	..	944	34	103

Source : EMEP (<http://www.emep.int>); *Hecq & al. (1990) pour 1979-1988

Émissions atmosphériques de métaux lourds (en t)

	Pb	Hg	Cd	As	Cr	Cu	Ni	Se	Zn
1994	325	6	4	5	27	46	53	23	242
1995	336	5	6	6	48	56	47	19	287
1996	297	6	5	5	32	33	58	8	220
1997	285	4	6	4	28	30	49	8	176

Source : EMEP (<http://www.emep.int>)

Concentration moyenne de polluants dans l'air (1985 = 100)

	SO ₂	NO ₂	Particules
1980	109	98	102
1981	115	96	108
1982	93	100	87
1983	102	98	98
1984	122	111	108
1985	100	100	100
1986	93	89	82
1987	65	89	71
1988	61	98	81
1989	59	96	80
1990	57	94	79
1991	54	85	70
1992	57	78	68
1993	52	63	63
1994	48	76	64
1995	52	78	78
1996	46	83	78
1997	37	81	80
1998	37	76	70
1999	28	80	68
2000	24	74	65
2001	24	74	68

Évolution des concentrations moyennes atmosphériques de SO₂, NO₂ et particules en Belgique (1985 = 100)

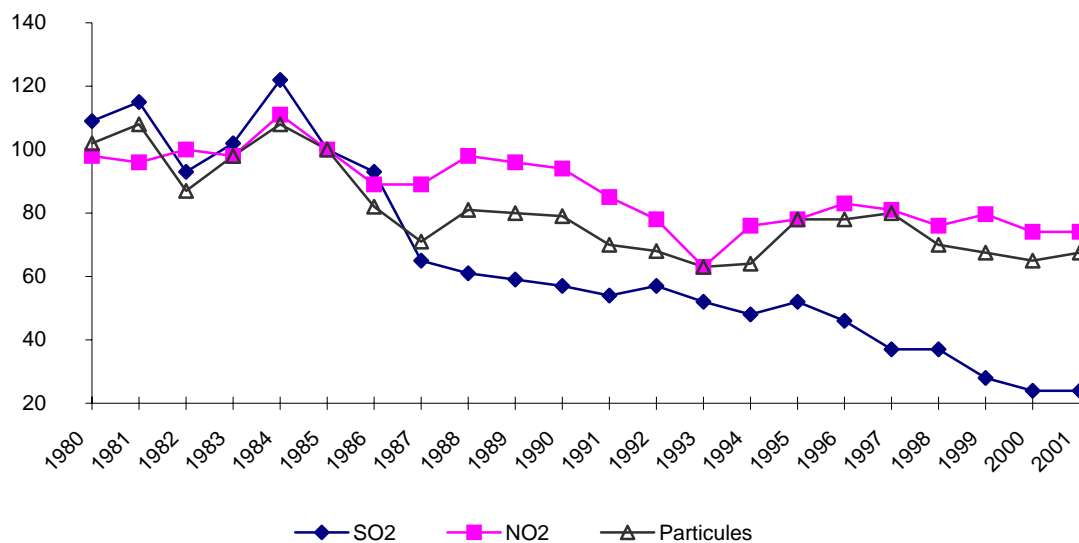

Déchets

Déchets municipaux ; taux de recyclage*

	Déchets municipaux*							Taux de recyclage des déchets en % de la consommation apparente	
	Production	Composition en % du total						Papiers et cartons	Verre
	Kg par habitant 1*	Papiers et cartons 2*	Déchets alimentaires, de jardin, etc. 3*	Matières plastiques 4*	Verre 5*	Métaux 6*	Textiles et autres 7*	Papiers et cartons 8*	Verre 9*
1980	-	-	-	6	8	5	-	-	33
1981	-	-	-	-	-	-	-	-	33
1982	-	-	-	-	-	-	-	-	32
1983	-	-	-	-	-	-	-	-	32
1984	-	-	-	-	-	-	-	-	36
1985	-	-	-	-	-	-	-	-	42
1986	-	-	-	-	-	-	-	-	44
1987	-	-	-	-	-	-	-	-	39
1990	358	-	-	8	8	4	-	33	59
1991	412	-	-	-	-	-	-	33	55
1992	421	-	-	-	-	-	-	33	54
1993	436	-	-	-	-	-	-	38	55
1994	453	17	17	6	6	3	50	36	67
1995	443	17	18	6	7	4	49	37	67
1996	440	18	18	6	7	3	48	43	66
1997	474	18	19	6	6	3	47	45	75
1998	471	19	20	5	7	3	46	48	-
1999	476	20	20	5	7	4	45	55	-
2000	484	19	22	5	7	3	44	52	87
2001	479	19	22	5	7	4	44	-	-

(*) Pour de plus amples informations voir l'introduction et les notes explicatives.

Population et ménages

Prénoms d'hier et d'aujourd'hui

Le nombre de prénoms distincts ne cesse d'augmenter dans notre pays. C'est ce qui ressort d'une analyse effectuée par l'Institut national de Statistique. Au 1 janvier 2002, il y avait très exactement 111.956 prénoms féminins contre 93.592 prénoms masculins, ce qui revient à dire qu'un même prénom est porté en moyenne par 54 personnes chez les hommes et par 47 personnes chez les femmes. Le nombre de prénoms distincts a augmenté plus ou moins dans la même proportion pour les deux sexes : en l'espace de 40 ans, ce nombre s'est accru de près de moitié. Un même prénom se retrouve plus souvent chez les Flamands que chez les Wallons et les Bruxellois, mais le nombre de prénoms distincts augmente plus fortement en Flandre que dans les deux autres régions.

Les raisons de cette diversité croissante sont probablement multiples : la composition multiethnique de plus en plus marquée de la population, les contacts de plus en plus fréquents avec l'étranger, l'individualisation, l'affaiblissement des traditions, une plus grande souplesse des services de l'état civil, et l'impact des nouvelles possibilités d'explorer l'éventail des prénoms. Le milieu social des parents semble également jouer un rôle dans le choix du prénom.

Vue d'ensemble (situation au 1^{er} janvier 2002)

	Belgique	Bruxelles	Flandre	Wallonie
Hommes				
Population	5 042.288	468 723	2 945 066	1 628 499
Prénoms différents	93 592	38 060	50 484	38 079
Personnes portant le même prénom	53,9	12,3	58,3	42,8
Femmes				
Population	5 267 437	509 661	3 027 715	1 730 061
Prénoms différents	111 956	43 314	62 139	46 251
Personnes portant le même prénom	47,0	11,8	48,7	37,4

Source (mention obligatoire) : INS, Statistiques de la population.

Une diversification de plus en plus prononcée

Au 1 janvier 2002, la Belgique comptait 10,3 millions d'habitants, se répartissant en 5 millions d'hommes et 5,3 millions de femmes. Les femmes réunies portaient 111.956 prénoms distincts, les hommes 93.592, ce qui signifie que chaque prénom féminin est ainsi porté par 47 femmes en moyenne et chaque prénom masculin par 54 hommes. Au cours des dernières décennies, le nombre de prénoms différents - prénoms qui, dans le code écrit, diffèrent l'un de l'autre par une lettre (ou par un signe écrit) au moins, alors même que la prononciation serait identique - a fortement augmenté chez les femmes ainsi que chez les hommes. Proportionnellement, les prénoms distincts sont plus nombreux chez les jeunes que chez les personnes âgées.

Si on compare les femmes nées dans les années '50 avec les filles des années '90, on observe une baisse de 20% du chiffre de la population, mais d'autre part une hausse de 46% du nombre de prénoms distincts.

En comparant les hommes nés dans les années '50 aux garçons venus au monde dans les années '90, on constate un recul de 18% du chiffre de la population, mais de l'autre côté une augmentation de 47% du nombre de prénoms distincts.

La diversification est plus forte à Bruxelles (où chaque prénom féminin n'est porté en moyenne que par 11,8 personnes et chaque prénom masculin par 12,3 personnes) qu'en Wallonie (37,4 et 42,8) et qu'en Flandre (48,7 et 58,3). Bruxelles compte plus d'étrangers que la Wallonie et la Wallonie plus que la Flandre, or le caractère multiethnique d'une population entraîne une plus grande variété de prénoms. De surcroît le nombre d'habitants, fort différent pour les trois régions, conditionne également la relative diversité des prénoms. Plus la population est de petite taille, plus la diversité relative sera grande.

La Flandre : une tendance à s'aligner sur les autres régions

Un nombre toujours croissant de prénoms se retrouve donc en circulation, quels que soient les chiffres de population. En l'espace de 40 ans, l'éventail des prénoms distincts féminins s'est enrichi de 46% et celui des prénoms distincts masculins de 47%. Le phénomène de flambée du nombre de prénoms se manifeste toutefois plus vigoureusement en Flandre : en 40 ans, il a subi une augmentation de 70% chez les Flamandes et de 72% chez les Flamands. En Wallonie, le nombre de prénoms distincts s'est accru de 32% chez les filles et de 29% chez les garçons, alors qu'à Bruxelles cette augmentation a été respectivement de 10% chez les filles et de 17% chez les garçons. Il s'agit probablement là, pour partie, d'un simple effet de rattrapage : en effet, en dépit d'une hausse plus marquée de la diversité en Flandre, il continue d'y avoir - toutes proportions gardées - davantage de prénoms en Wallonie, et bien plus encore à Bruxelles. Ainsi qu'il a été suggéré plus haut, cela est en partie l'effet de la présence d'un nombre plus important d'étrangers ou de personnes de souche étrangère dans ces deux régions.

Les prénoms et... la loi de Zipf

Le chercheur Dr. Gerrit Bloothoofst attaché à l'Institut des Langues étrangères d'Utrecht (Utrechts Instituut voor Vreemde Talen - UiL - OTS) a mis au jour une relation mathématique remarquable entre le nombre de porteurs d'un prénom et le nombre des prénoms : l'on obtient une ligne droite lorsque $\log(\text{prénoms}) - \text{le logarithme du nombre de prénoms} - \text{est mis en évidence par rapport à } \log(\text{porteurs de prénom}) - \text{le logarithme du nombre de porteurs d'un prénom}$. Le docteur Bloothoofst en tire une conclusion intéressante : "Tout parent, en donnant un prénom à son enfant, se figure qu'il prend une décision unique, mais si l'on se réfère à l'ensemble de la population des nouveaux-nés, apparaît tout à coup une élégante relation mathématique. Bien évidemment, cette décision unique est inspirée par une conjonction de facteurs, parmi lesquels la volonté de nommer (ou, au contraire, la réticence à nommer) selon les parents proches ou les connaissances, le désir (ou le refus) de choisir des prénoms en vogue, la préférence pour des sous-ensembles de prénoms à fort marquage culturel (prénoms français traditionnels, prénoms bretons, prénoms arabes, prénoms anglais), les connotations sociales d'un prénom, une sonorité attrayante, etc.

Dans la littérature onomastique spécialisée, il n'est pas rare que l'on s'attache à montrer les rapports entre les phénomènes observés et les théories lexicales.

Population – Info Flash

Il s'agit en l'occurrence de la Loi de Zipf - le rang attribué aux mots d'un texte, multiplié par leur fréquence, est constant - appliquée par Mandelbrot à des quantités onomastiques.

(Onomastique : science ayant pour objet les noms propres)

Comment s'explique la diversification des prénoms ?

- Une première explication pourrait être la **perte d'homogénéité de notre société** suite à l'immigration et aux mariages avec des étrangers ou avec des personnes d'origine étrangère. La composition de la population est de plus en plus multiethnique, et chaque entité ethnolinguistique apporte son fonds propre de prénoms. Même les groupes de population d'importance numérique relativement faible ont, de ce point de vue, un effet non négligeable.
Les contacts de plus en plus fréquents avec les pays étrangers, les influences culturelles, l'impact des médias et le niveau d'instruction croissant ont pour effet que notre société est de moins en moins "monolithique".
 - En même temps que **l'éventail de prénoms est de plus en plus large**, de nouveaux outils ont fait leur apparition pour chercher un prénom (livres recensant les prénoms, articles de presse, sites Internet spécialisés).
 - Le **poids des grandes traditions diminue fortement**. Jadis, les prénoms passaient généralement de grand-père à petit-fils et de grand-mère à petite-fille. Cela est beaucoup moins le cas de nos jours.
 - Sans doute existe-t-il aussi une propension plus forte d'**affirmer sa propre individualité**, afin de se démarquer du plus grand nombre. L'attribution d'un prénom est l'une des manières de souligner cette individualité. Davantage qu'autrefois, les prénoms ont une fonction expressive et distinctive (sans préjudice de leur valeur esthétique). À travers le choix qu'ils font d'un prénom pour leurs enfants, les parents - que ceci soit ou non délibéré - révèlent en même temps quelque chose sur eux-mêmes ou une part d'eux-mêmes. Ainsi, ce n'est certes pas un hasard si à partir des années '80 se fait jour un certain engouement pour des prénoms renvoyant à la vie spirituelle, tels que Harmonie, Eden, Peace, Trinité, Tao et Zen. Les prénoms semblent par ailleurs avoir une durée de vie assez limitée : dans la plupart des cas, la crête de la courbe de fréquence s'étale sur quelques dizaines d'années, après quoi la courbe replonge. Certains prénoms présentent en revanche une courbe de fréquence plus régulière : en réalité, ceux-ci sont d'une occurrence plus rare, et par là même peuvent avoir cours de manière continue sur une longue période. "Quand trop de gens sont porteurs du même prénom, leur pouvoir identifiant est trop faible", indique le docteur Gerrit Bloothoof.
 - En outre, **les communes ne rechignent plus beaucoup** à accepter des prénoms. Ce qui était encore souvent le cas dans le passé : les prénoms devaient provenir de la Bible, de l'Antiquité classique ou du "calendrier usuel" (listes établies par l'état civil des prénoms autorisés avec leur graphie).
En 1987, la loi a été assouplie. L'article 1 de la loi relative aux noms et prénoms du 15 mai 1987 stipule que l'officier d'état civil ne peut enregistrer dans l'acte de naissance aucun prénom de nature à prêter à confusion ou à porter préjudice à l'enfant ou à des tiers. Il n'y a plus guère de prénoms tabous, du moins sous l'angle d'une période suffisamment longue.
-

- Même le nom d'Adolf est encore attribué sporadiquement (4 fois dans les années '70, 3 fois dans les années '80 et une fois dans les années '90) ainsi que celui d'Adolfo et quelques composés (Amond-Adolf, Léon-Adolf).
- Mains prénoms bibliques disparaissent, faisant place à un contingent, plus nombreux, d'autres prénoms. Sans doute faut-il y voir en partie un effet de la déchristianisation croissante de notre société. La communauté musulmane non plus n'échappe à cette **laïcisation**. La tradition musulmane consistant à nommer le fils aîné Moham(m)ed persiste, mais dans une mesure moindre qu'auparavant.
- Les parents n'ont pas la possibilité de choisir leur patronyme, mais ils ont en revanche le droit de choisir un prénom pour leur enfant, droit dont ils usent volontiers. L'individu actuel est émancipé, et **les domaines où règne la liberté ne sont pas laissés inexploités**. Les parents vont souvent très loin dans leur quête de prénoms originaux et spéciaux. Quelques exemples : Poppy, Sterremelijn, Tsippy, Twinky, Tricky, Zorro, Storm, Thorgal, Maybe, etc.

Davantage de prénoms féminins que masculins

Il y a davantage de prénoms de filles en circulation que de prénoms de garçons. Si dans la partie de la population née entre 1950 et 1999 (ils avaient de 2 à 51 ans lors de l'enquête) les hommes sont plus nombreux (de 2% à 4% en fonction de la classe d'âges), on constate qu'il y a 10% à 17% de prénoms féminins différents de plus. L'écart entre les sexes est plus important en Flandre : les femmes, bien que minoritaires de 3% à 5%, y portent de 11% à 24% plus de prénoms distincts. Le phénomène existe aussi en Wallonie (de 0,3% à 4% moins de femmes, de 10% à 20% plus de prénoms) et à Bruxelles (de 6% moins à 4% plus de femmes, de 2% à 13% plus de prénoms). La diversité des prénoms est dès lors beaucoup élevée chez les filles que chez les garçons.

Ce phénomène semble déjà ancien et, de plus, il est international. Quelle en est la cause ? Selon le Dr. Gerrit Bloothoofd de l'Institut voor Vreemde Talen (UiL-OTS) d'Utrecht, il existe plusieurs raisons qui expliquent pourquoi les prénoms féminins sont plus diversifiés. La principale serait que les prénoms féminins sont souvent des variantes diminutives de prénoms masculins, et qu'il y a beaucoup de variantes produites. De plus, les parents semblent avoir une attitude plus traditionnelle envers les prénoms des garçons. Du moins, c'est ce qui est apparu lors d'une enquête néerlandaise sur les prénoms réalisée fin 1995.

En donnant des prénoms à leurs filles, les parents sont plus ouverts à l'expérimentation et à l'innovation, ce qui résulte en un plus grand nombre de variantes et de prénoms. Aux Pays-Bas, les motifs "prénom donné d'après celui d'un parent" et "est un prénom néerlandais" ont un score plus élevé pour les garçons que pour les filles. Dans notre pays, le motif "prénom donné d'après celui d'un parent" est moins important. En effet, les prénoms des grands-parents se retrouvent habituellement dans les deuxième et troisième prénoms que l'on donne à un enfant. Ces deuxième et troisième prénoms sont traditionnellement celui du parrain ou de la marraine du bébé ainsi que souvent celui du grand-père ou de la grand-mère.

La relation entre classe socio-économique et choix du prénom

Intuitivement, nous supposons qu'il existe un rapport entre le milieu socio-économique et le choix du prénom. Certains prénoms ont des connotations "aristocratiques" ou "intellectuelles", d'autres sont plutôt "populaires". Il en existe également des "intermédiaires" que l'on ne peut mettre dans aucune catégorie bien définie. Ces prénoms sociologiquement neutres se retrouvent aussi bien dans les classes supérieures que dans les classes inférieures. Les prénoms peuvent également migrer d'une classe vers l'autre, mais toujours en descendant.

Le Dr. Ann Marynissen de l'Institut d'Onomastique et de Dialectologie de l'Université Catholique de Louvain (KUL) signale qu'il existe une recherche sur le lien entre la classe socio-économique et le choix des prénoms, mais qui date un peu. Odo Leys concluait dans l'article "Sociolinguistische aspekten van de persoonsnaamgeving", paru dans la revue *Naamkunde* (1976/8, pp. 137-158), que l'attribution des prénoms était partout sujette au renouvellement.

Ce renouvellement serait moins fort dans les classes populaires, mais c'est là qu'apparaissent d'abord les prénoms "étranges". Le groupe socio-économique "inférieur" s'empare facilement des prénoms nouveaux, rares et exotiques, choisissant des prénoms longs et sonores. Les classes "supérieures" préfèrent renouveler les prénoms par l'emploi de variantes phonétiques ou écrites.

L'origine et la motivation du choix du prénom diffèrent selon ces trois classes. Le groupe intermédiaire semble être le plus influencé par les nouveaux prénoms dont les parents ont pris connaissance dans l'entourage immédiat. La classe inférieure est plus attirée par les prénoms de vedettes qui apparaissent sur les écrans de télévision, alors que la classe supérieure l'est par ceux issus de la littérature. Par ailleurs, dans la classe inférieure, le choix du prénom est surtout l'apanage de la mère. Plus l'on monte dans l'échelle sociale, plus ce choix résulte d'un consensus entre les deux parents.

Une enquête plus récente (sur base de données allant jusqu'à 1994) a été réalisée en Allemagne (Prof. Dr. Jürgen Gerhards et Dr. Rolf Hackenbroch). Elle cherchait à vérifier si l'influence de l'origine sociale dans le choix du prénom diminuait au fil du temps. Il semble que cela ne soit pas le cas. Il n'existe donc pas une "globalisation culturelle" des prénoms, malgré le fait que cette globalisation soit survenue dans bien d'autres domaines. Une autre conclusion de Gerhards et Hackenbroch était que la sécularisation et l'affaiblissement des liens familiaux ont également influencé le choix du prénom en Allemagne.

Le Dr. Gerrit Bloothoofst émet certaines réserves concernant l'hypothèse d'un renouvellement plus faible dans la classe inférieure. De son enquête, il ressort qu'aux Pays-Bas l'attribution coutumière du prénom est surtout circonscrite à une région bien délimitée, que l'on pourrait appeler la "Bible Belt". C'est donc ici plutôt une question de foi (religion réformée conservatrice) que de classe sociale. De plus, le renouvellement plus ou moins important est difficile à examiner par manque de références. Bloothoofst est en tout cas d'accord avec l'hypothèse selon laquelle les membres de la classe inférieure préfèrent des prénoms d'origine étrangère (surtout anglo-saxonne). Il n'exclut pas qu'aux Pays-Bas cette classe préfère les prénoms rares et exotiques, mais cela reste encore à vérifier.

Plus d'informations

- Cette analyse se rapporte à la population totale au 1 janvier 2002. Les chiffres sont basés sur des données (corrigées dans la mesure du possible) du Registre National.
- Par "prénoms distincts", l'on entend : des prénoms qui, dans le code écrit, diffèrent l'un de l'autre par une lettre (ou un signe écrit) au moins, alors même que la prononciation serait identique; par exemple, "Paul" et "Pol" seront considérés comme deux prénoms distincts. Seul le prénom principal est examiné ici, et non les deuxième et troisième prénoms (qui sont souvent identiques au prénom du parrain ou de la marraine).
- Bientôt paraîtront d'autres articles où seront traités, entre autres, les raisons du choix des prénoms et leur popularité.

Nos remerciements à :

- Dr. Ann Marynissen (Instituut voor Naamkunde en Dialectologie, Leuven).
- Dr. Gerrit Bloothoof (Utrechts Instituut voor Vreemde Talen (UiL - OTS), Utrecht).
- Prof. Dr. Jürgen Gerhards (Institut für Kulturwissenschaften, Leipzig).
- Frank Stevens et Jessie Vandeweyer (Onderzoeksgroep TOR, Vrije Universiteit Brussel).
- Stephan Moens, Roger Quin, Camille Vanderhoeft, André Doneux, Claude Sajotte, Cécile Cuypers, Anja Termote, José Antonio López Martínez, Bart Vandecavey, Frédéric Scholer, Marc Debusschere, Roger Vanrenterghem et Eveline Vanden Broeck (INS).
- Godelieve Boogmans (lectrice).

Quelques liens pour en savoir plus

- **En français** : <http://www.jumeaux-infos.com/prenoms/prenoms.html>
Ce site s'adresse aux personnes qui s'intéressent particulièrement aux prénoms des jumeaux. Il donne des informations provenant de la première enquête sur les prénoms donnés aux enfants jumeaux, triplés et plus; et une cinquantaine de témoignages de parents.
- **En néerlandais** : <http://www.meertens.nl/voornamen>
Ce site propose toutes sortes d'articles sur les prénoms. Les textes sont écrits par Doreen Gerritzen, chercheur en anthroponymie à l'Institut Meertens.
- **En allemand** : <http://www.kindername.de>
Les prénoms allemands de A à Z (avec leur signification et leur étymologie), les noms les plus fréquents en Allemagne, des liens intéressants ainsi qu'un forum.
- **En anglais** : <http://www.babynames.com>
Une banque de données comportant plus de 6.000 prénoms américains et leur signification et les noms les plus fréquents aux Etats-Unis en 2002, votre grossesse de semaine à semaine. Si vous n'êtes pas content de votre prénom actuel, choisissez-en un nouveau qui correspond plus à votre personnalité grâce au "Random Name Generator".

Population – Info Flash

Région de Bruxelles-Capitale (situation au 1^{er} janvier 2002)

Nés	Hommes			Femmes		
	Population	Prénoms différents	Personnes portant le même prénom	Population	Prénoms différents	Personnes portant le même prénom
Avant 1900	6	6	1,0	73	51	1,4
1900-1909	730	255	2,9	3 613	615	5,9
1910-1919	7 308	983	7,4	19 497	1 730	11,3
1920-1929	26 902	2 721	9,9	44 672	3 472	12,9
1930-1939	36 262	4 454	8,1	44 446	5 096	8,7
1940-1949	48 015	6 429	7,5	51 755	6 860	7,5
1950-1959	61 904	9 084	6,8	64 157	9 844	6,5
1960-1969	79 314	12 392	6,4	74 915	12 856	5,8
1970-1979	78 769	12 618	6,2	80 981	14 275	5,7
1980-1989	55 326	9 944	5,6	54 726	10 403	5,3
1990-1999	60 086	10 640	5,6	57 300	10 815	5,3
2000-2001	14 101	4 112	3,4	13 526	4 229	3,2
Population totale	468 723	38 060	12,3	509 661	43 314	11,8

Flandre (situation au 1^{er} janvier 2002)

Nés	Hommes			Femmes		
	Population	Prénoms différents	Personnes portant le même prénom	Population	Prénoms différents	Personnes portant le même prénom
Avant 1900	21	21	1,0	140	68	2,1
1900-1909	3 788	555	6,8	14 849	952	15,6
1910-1919	42 570	1 796	23,7	92 687	2 783	33,3
1920-1929	186 912	4 219	44,3	257 124	5 730	44,9
1930-1939	295 919	6 417	46,1	324 887	7 695	42,2
1940-1949	351 564	8 445	41,6	346 822	9 844	35,2
1950-1959	442 707	10 657	41,5	428 028	12 624	33,9
1960-1969	471 818	13 198	35,7	456 730	15 643	29,2
1970-1979	383 204	14 148	27,1	373 054	17 499	21,3
1980-1989	358 391	14 919	24,0	342 365	17 495	19,6
1990-1999	354 656	18 345	18,8	331 238	21 444	15,4
2000-2001	62 516	7 311	8,6	59 791	8 095	7,4
Population totale	2 945 066	50 484	58,3	3 027 715	62 139	48,7

Source (mention obligatoire) : INS, Statistiques de la population.

Wallonie (situation au 1^{er} janvier 2002)

Nés	Hommes			Femmes		
	Population	Prénoms différents	Personnes portant le même prénom	Population	Prénoms différents	Personnes portant le même prénom
Avant 1900	12	11	1,1	79	51	1,5
1900-1909	1 621	303	5,3	8 523	773	11,0
1910-1919	21 007	1 394	15,1	54 369	2 587	21,0
1920-1929	101 161	4 077	24,8	157 413	5 634	27,9
1930-1939	144 202	5 540	26,0	170 754	6 560	26,0
1940-1949	185 489	6 535	28,4	190 727	7 623	25,0
1950-1959	243 633	9 424	25,9	244 395	10 503	23,3
1960-1969	249 050	10 945	22,8	246 912	11 957	20,6
1970-1979	217 041	10 459	20,8	210 849	11 864	17,8
1980-1989	214 681	11 213	19,1	206 180	12 642	16,3
1990-1999	210 837	12 108	17,4	201 335	13 886	14,5
2000-2001	40 215	4 541	8,9	38 534	5 161	7,5
Population totale	1 628 499	38 079	42,8	1 730 061	46 251	37,4

Source (mention obligatoire) : INS, Statistiques de la population.

Cet article peut être repris partiellement ou en totalité, avec mention précise et complète de la source. Si vous souhaitez davantage d'information à propos des Info Flash, contactez [Erik Vloeberghs](#) (tél. +32 [0]2.548.65.79).

Bob (h.) cherche Bobette (f.) désespérément

Tout enfant se doit d'avoir un prénom. C'est en tout cas ce que stipule la loi. Mais il est des parents qui trouvent pour leurs enfants des prénoms parfois bien singuliers ou d'une drôlerie tout à fait charmante. Que pensez-vous d'Anémone, Madeliefje, Edelweiss ou Orchidée ? Shady, Kiss, Roméo ou Eros-Adonis ont-ils de quoi vous séduire ? Cristaline, Lorelei et Cerise non plus ne laissent pas indifférents. Des fleurs, des personnages de bandes dessinées, des chanteurs et chanteuses, des célébrités du *showbiz*, ainsi que des noms de pays, d'états et de villes peuvent être une source d'inspiration, mais la mythologie et la littérature également donnent des idées à certains parents. Quoi qu'il en soit, il ressort des exemples cités dans cet article que dans notre petit pays la créativité en matière de prénoms est parfois très poussée.

On peut se demander pourquoi tel prénom est choisi de préférence à tel autre. L'Institut National de Statistique a mené auprès de son personnel une petite enquête, tentant de cerner les motifs qui ont amené au choix d'un prénom particulier. Vous trouverez les résultats de ce petit sondage sans prétention scientifique plus avant dans cet article.

Sarah-Beth, Stef-Kamil, Britney, Shakira, Axelle et les autres

Dans notre pays naissent chaque année plus de 110.000 enfants, pour lesquels les parents doivent se mettre en quête d'un prénom approprié. Souvent, ce sont des prénoms classiques qui sont choisis. Dans un article ultérieur, nous examinerons de plus près les tendances générales, mais dans celui-ci notre attention se portera sur les prénoms singuliers.

La pratique de donner aux filles des noms de fleur est ancienne et courante : Orchidée, Dahlia, Iris, Narcisse, Margriet (Marguerite en néerlandais), Violetje (petite Violette en néerlandais), Roos (Rose en néerlandais), Lelie, Amaryllis, Amarilys, Anémone, An(n)emoon, Edelweiss, Bloem (ou Bloeme), Fleuriane, Flora, ou simplement Fleur. D'autres parents cherchent leur inspiration dans la nomenclature géographique : si nous écartons France, qui dérive en réalité de Françoise, on trouve par ailleurs Irlande, Holland, Mauritanie, India, Tibet, Fidji, Toscane, Louisiana, Indiana, Dakota, Tennessee, Philadelphia, Brooklyn, Daytona, Tallahassee, Amazone et Assia (le continent asiatique, un prénom courant dans le monde arabe).

Les noms de ville aussi sont une source où puiser des prénoms (Vienna, Madrid, Venise, Paris, Toulouse, Roma, Barcelona, Trujillo, Valencia, Valence, Córdoba, Lyon, Toledo). Les villes espagnoles semblent exercer un attrait particulier. Même des marques de parfums (Kenzo, Chanel, Azzaro, Chanelle, Esthée) et de vêtements (Mexx, Dior) font office de prénom. Certes, pour beaucoup de ces prénoms, il s'agit de produits désignés à l'origine par des noms propres existants, mais on peut supposer que leur emploi comme marque a pu leur donner un regain de popularité - à la différence de Mégane, Megane, Méganne, ou Mercedes, qui sont en même temps des marques d'automobiles, mais qui préexistent à ces marques, et dont rien ne prouve que la fréquence en est influencée positivement, ainsi que le montre la destinée statistique du prénom Mégane qui continue de décliner lentement, y compris ces dernières années, en dépit du succès du modèle automobile.

Elvis has just left the building

Des chanteurs (Bono, Eros, Renaud, Elvis, Lloyd, Mauro, Plácido, Ringo, Roch, Prince et même Stef-Kamil) et des chanteuses (Maurane, Marva, Cher, Alanis, Sarah-Beth, Whitney, Shakira, Britney, Sade, Axelle, Anouk, Aaliyah, Courtney et même déjà une Laïs, en fait le nom d'un groupe musical) peuvent donner des idées de prénom aux parents, de même que des vedettes du petit et du grand écran (Whoopi, Derrick, Dempsey, Makepeace, Cameron, Harrison).

Bien que l'on prétende que la lecture soit en baisse, les Belles-lettres restent une source où l'on aime puiser (Zazie, Pallieter ou Palieter, Tyl, Roméo, Otello, Winnetou, Ulysse, Ophelia, Ophélie, Ofelia, Ofélia, Bridget, Tristan, Isolde et Yseult) ainsi que les arts plastiques : ils sont plusieurs dans nos contrées à s'appeler Rembrandt, Rubens et Michelangelo et l'on a recensé une Monalisa, douée peut-être du même sourire énigmatique. Là encore, il s'agit de prénoms anciens, mais on peut supposer que le prestige de leurs illustres porteurs explique en partie leur succès actuel.

Certains parents donnent à leurs enfants des noms de héros de bandes dessinées et de personnages de contes pour enfants. Winnie est devenu classique, mais Mickey, Lucky, Lois-Lane, Bambi, Raven, Dagobert, Storm et Thorgal ont fait leur apparition également. Si le nom de Bob est recensé régulièrement, celui de Bobette manque toujours à l'appel.

Range ta chambre, Thibault-Alexandre

Le domaine des prénoms n'échappe pas à l'engouement actuel pour tout ce qui est anglo-saxon. Pour preuve, des prénoms tels que Sky, Rain, Sun, Winner, Dusty, Shady, Vanity, Dandy, Angel, Blessing, Moonlight, Kiss, Divine, River, Melody, King, Blue, Summer, Heaven et Grace.

À partir des années quatre-vingt, l'on voit surgir des prénoms se référant à la vie spirituelle, comme Harmony, Harmonie, Eden, Peace, Trinity, Tao et Zen. Une certaine témérité se dessine avec la création de prénoms composés : Pia-Puck, Marine-Océane, Thibault-Alexandre (assez en vogue dans les milieux nobiliaires), Chynna-Millennia, Raven-Cheyenne (un prénom typiquement amérindien), Valentin-Benjamin, Eros-Adonis.

Ce qui nous conduit aux enfants des Dieux. Les légendes et les récits mythologiques ont fourni toute une série de prénoms : Lancelot, Merlin, Odysée, Clovis, Lancelot, Orphée, Cassandra, Pénélope, Kassandra, Cassandre, Schéhérazade, Sheherazade, Olympe, Apollon, Apolline, Apoline, Athénaïs, Athéna, Isis, Danaë, Lorelei, Sherazade, Hauméa (d'après nos renseignements, une déesse hawaïenne), Kassiopée, Ilias, Hadrien, Ulysse, Dalila, Mélusine, Messaline, etc. Que l'embarras du choix, car le panthéon ne manque pas de divinités !

Au sud du pays, les prénoms celtiques et bretons jouissent à l'heure actuelle d'une certaine vogue. Quelques exemples : Loïc, Gwenaël, Gwenaëlle, Guénaëlle, Nolwenn, Gwendal, Maïwenn, Sterenn, Maïwenn, Maewenn, Erwann. Des noms de mois (June, July, April, Avril, May) ou de couleur (Lila, Rose, Violette, Lilas, Lili-Rose, Lily-Rose) peuvent servir également de prénom. Dans la partie francophone du pays apparaissent des prénoms tels que Lou, Lilou, Ombeline, Malou, Taylor, Perle, Vanille, Cerise, Cristaline, Fantine, Myrtille, Framboise, Ballon et Opaline. Mais certains semblent au contraire rechercher la sobriété la plus épurée : par exemple, Zus (sœur en néerlandais) a été dénombré une fois.

Population – Info Flash

Motifs prévalant au choix d'un prénom

Dans un article précédent (Flash Info n°33, "Prénoms d'hier et d'aujourd'hui") ont été exposées les principales tendances pour le choix des prénoms. Mais qu'est-ce qui pousse à choisir tel prénom plutôt que tel autre ? Pour le savoir, nous avons mené auprès des agents de l'INS qui ont des enfants une petite enquête, sans aucune prétention du point de vue de la représentativité statistique. L'on pouvait choisir parmi 12 raisons et il était permis de cocher plus d'une réponse à la fois. Au total, 153 réponses nous sont parvenues. Sans donc prétendre à la rigueur scientifique, ce sondage peut fournir des indications quant aux motifs invoqués par les parents.

Trio de tête des motifs déterminant le choix d'un prénom (2002)

Néerlandophones	1. Joli prénom	Filles	1. Joli prénom
	2. Belle consonance		2. Belle consonance
	3. Prénom agréable		3. Prénom agréable
Francophones	1. Joli prénom	Garçons	1. Joli prénom
	2. S'accorde avec le patronyme		2. Belle consonance
	3. Prénom peu banal et singulier		3. S'accorde avec le patronyme

Résultats basés sur un sondage non représentatif réalisé en octobre 2002.
source: INS

L'énoncé "c'est un joli prénom" est pointé comme la principale raison du choix dans 82% des cas. D'autres motifs importants sont la belle consonance (47%), le souci que le prénom s'accorde bien au nom de famille (40%), l'allure agréable (37%) et le caractère singulier et peu banal (28%). Les raisons moins souvent citées sont la signification du prénom (16%) et le fait de s'accorder avec le prénom des autres enfants (14%).

Plus rares encore sont les motifs "nous avons découvert le nom dans un répertoire de prénoms - livre ou site Internet" (9%), "nous avons choisi ce prénom parce que le grand-père ou la grand-mère (ou un autre membre de la famille) de l'enfant s'appelle ainsi" (8%), "nous avons choisi ce prénom pour des raisons idéologiques, philosophiques ou religieuses" (7%), "nous avons opté délibérément pour un prénom étranger" (6%) et "c'est le prénom d'une idole de l'un de nous deux" (4%).

Différences entre néerlandophones et francophones

Bien entendu, certaines de ces motivations sont communes aux deux communautés. Une étude néerlandaise de 1995 a fait apparaître des bouquets de motivations. Un exemple d'un tel bouquet est "belle consonance - joli prénom - prénom agréable". De notre propre enquête, il ressort également que la combinaison "joli prénom - prénom agréable" est fréquente.

Néanmoins, il y a des différences entre néerlandophones et francophones. Les néerlandophones ont davantage tendance à trouver importante la consonance du prénom (celle-ci constituant le motif du choix dans 59% des cas, contre 34% chez les francophones), et le fait que le grand-père ou la grand-mère ou une autre personne de la famille porte le prénom intervient plus souvent (11% contre 4%) dans le nord du pays. Les francophones choisissent plus souvent un prénom peu banal et singulier (38% contre 18% chez les néerlandophones) ou étranger (8% contre 4%) et veillent davantage à ce que le prénom s'accorde bien au nom de famille (55% contre 26%).

Raison du choix d'un prénom pour les enfants, selon la langue des parents (2002)

	<u>Néerlandophones</u>	<u>Francophones</u>	<u>Total</u>
Joli prénom	84%	81%	82%
Belle consonance	59%	34%	47%
Prénom agréable	37%	37%	37%
Prénom peu banal et singulier	17%	38%	27%
Prénom donné d'après celui du grand-père, de la grand-mère ou d'une autre personne de la famille	11%	4%	8%
Choix délibéré d'un prénom étranger	4%	8%	6%
Découvert dans un répertoire de prénoms (livre ou site Internet)	7%	10%	8%
S'accorde au prénom des autres enfants	14%	14%	14%
Prénom donné d'après celui d'une idole	6%	1%	4%
En raison de sa signification	14%	18%	16%
Motifs idéologiques et philosophiques	6%	7%	6%
S'accorde au nom de famille	26%	55%	40%

Les chiffres ci-dessus sont basés sur un sondage non représentatif réalisé en octobre 2002. Plusieurs réponses simultanées étaient possibles. Source : INS

Prénoms agréables pour les filles et singuliers pour les garçons

Les différences en ce qui concerne les motifs invoqués pour le choix d'un prénom sont plus importantes entre néerlandophones et francophones qu'entre les parents d'une fille et ceux d'un garçon. Les quatre motifs les plus importants se retrouvent parmi les quatre premiers tant chez les garçons que chez les filles, sauf que les 3ème et 4ème positions sont inversées. Les prénoms des garçons sont plus souvent donnés parce qu'ils sont peu banals et singuliers (33% contre 27% chez les filles), les prénoms des filles parce qu'ils sont agréables (44% contre 36%). Quant au sens du prénom, l'on y attache plus d'importance lorsqu'il s'agit des garçons.

Raison du choix d'un prénom pour les enfants, selon le sexe (2002)

	<u>Filles</u>	<u>Garçons</u>
Joli prénom	82%	79%
Belle consonance	48%	47%
Prénom agréable	44%	36%
Prénom peu banal et singulier	27%	33%
Prénom donné d'après celui du grand-père, de la grand-mère ou d'une autre personne de la famille	8%	7%
Choix délibéré d'un prénom étranger	10%	5%
Découvert dans un répertoire de prénoms (livre ou site Internet)	8%	7%
S'accorde au prénom des autres enfants	19%	9%
Prénom donné d'après celui d'une idole	3%	5%
En raison de sa signification	13%	21%
Motifs idéologiques et philosophiques	6%	7%
S'accorde au nom de famille	39%	41%

Les chiffres ci-dessus sont basés sur un sondage non représentatif réalisé en octobre 2002. Plusieurs réponses simultanées étaient possibles. Source : INS

Population – Info Flash

Nos remerciements à :

Stephan Moens, Roger Quin, Camille Vanderhoeft, André Doneux, Claude Sajotte, Cécile Cuypers, José Antonio López Martínez, Bart Vandecavey, Frédéric Scholer, Marc Debusschere, Roger Vanreenterghem et Eveline Vanden Broeck (INS).

Lectures complémentaires sur le Net :

► **En français** : <http://www.meilleursprenoms.com>

Site de référence sur les prénoms qui vous propose d'explorer et de tout connaître sur plus de 13.000 prénoms du monde entier, et ce gratuitement. Vous trouverez sur ce site l'origine et le sens de votre prénom, sa cote statistique tout au long du 20ème siècle, les prénoms qui grimpent et bien d'autres rubriques informatives et ludiques.

► **En néerlandais** : <http://www.zappybaby.be>

Une foule d'informations, de petites choses bonnes à savoir, des articles et des liens portant sur toute la période de 0 à 3 ans. Un forum permet d'échanger ses expériences et de poser ses questions les plus pressantes.

► **En allemand** : <http://www.gfds.de/namen.html>

Site de la Gesellschaft für deutsche Sprache (GfdS), une association dont la fonction est d'étudier la langue allemande, de veiller à sa qualité et d'en raffermir la conscience auprès du public. Dans la rubrique Prénoms et Patronymes, l'on trouvera les prénoms allemands les plus en vogue et un texte intéressant de Wilfried Seibicke à propos des incertitudes juridiques liées aux prénoms.

► **En anglais** : <http://www.kabalarians.com>

Pour celui qui croit qu'un prénom a le pouvoir de révéler la personnalité de celui qui le porte. Nomen est omen ? Le site comprend une banque de données de 1.000.000 de prénoms (cf. <http://www.kabalarians.com/html/surf-by.htm>). Si vous êtes en quête pour votre enfant d'un prénom breton (celtique), inca, afghan, voire esquimau, alors voici l'endroit rêvé. Vous pourrez également y découvrir le sens philosophique de votre nom. Tapez simplement votre prénom sur la page <http://www.kabalarians.com/gkh/yourbaby.htm>. Petite remarque : gardez-vous malgré tout de prendre ce genre d'informations trop au sérieux !

Population et ménages

Mouvement de la population

	Mouvement naturel de la population			Excédent migratoire et corrections	
	Naissances	Décès	Accroissement naturel de la population	Hommes	Femmes
	1	2	3	4*	5*
1981	124827	113308	11519	-14185	-6119
1982	120382	112506	7876	-3261	-1187
1983	117395	114814	2581	-5298	-2277
1984	115790	110577	5213	-250	-265
1985	114283	112691	1592	-87	-331
1986	117271	111671	5600	328	-72
1987	117448	105840	11608	-903	260
1988	118764	104551	14213	19637	18046
1989	120550	107332	13218	3665	3287
1990	123554	104545	19009	10166	9517
1991	125412	104223	21189	7181	6955
1992	124182	103741	20441	13095	12294
1993	119828	106601	13227	9231	9707
1994	115361	103566	11795	7279	10869
1995	114226	104590	9636	-1145	4282
1996	115214	104140	11074	6681	9424
1997	115864	103802	12062	3481	6495
1998	114276	104583	9693	4593	7202
1999	113469	104904	8565	6804	9964
2000	114883	104903	9980	5545	8804
2001	114172	103447	10725	17797	18403

Mouvement d'état civil

	Naissances vivantes	Décès (mort-nés non compris)			Mort-nés	
		Hommes	Femmes	Total	Masculins	Féminins
	1	2	3	4	5	6
1998	9538	4350	4361	8711	23	19
1999	9514	4377	4367	8744	25	18
2000	9690	4391	4389	8780	20	18
2001	9633	4343	4347	8690	18	17
2001						
février	8736	4229	4346	8575	13	11
mars	9666	4553	4513	9066	19	12
avril	9665	4250	4358	8608	12	20
mai	10136	4479	4490	8969	24	16
juin	9530	4197	4147	8344	15	13
juillet	10182	4293	4153	8446	17	22
août	10069	4243	4057	8300	16	21
septembre	9317	3840	3811	7651	11	15
octobre	10125	4099	4147	8246	23	18
novembre	9186	4167	4174	8341	25	17
décembre	8968	4629	4713	9342	23	24
2002						
janvier	9938	5504	5747	11251	16	25
février	8814	4455	4675	9130	15	29
mars	9682	4552	4562	9114	11	25
avril	9231	4437	4526	8963	26	17
mai	9449	4188	4275	8463	17	15
juin	8910	4019	4004	8023	27	30
juillet	10140	4231	4317	8548	15	16
août	9787	4102	4153	8255	16	10
septembre	9538	4058	3799	7857	16	16
octobre	9873	4465	4301	8766	20	15

(*) Pour de plus amples informations voir l'introduction et les notes explicatives

Population au 31 décembre

Population totale			Population étrangère		Ménages au 31 décembre	
Hommes	Femmes	Total	Hommes	Femmes		
6	7	8	9	10		
4812473	5042116	9854589	482929	402800	3612968	1981
4813139	5044878	9858017	485297	405947	—	1982
4809520	5043503	9853023	484187	406686	—	1983
4811558	5046163	9857721	487503	410127	—	1984
4812183	5046712	9858895	460001	386481	—	1985
4816234	5048517	9864751	462183	391064	—	1986
4821803	5053913	9875716	463758	394892	—	1987
4848944	5078668	9927612	468985	399772	—	1988
4860099	5087683	9947782	475034	405778	3964743	1989
4880685	5106290	9986975	487063	417465	4006574	1990
4899232	5122765	10021997	496556	425946	4029843	1991
4923472	5144847	10068319	490356	418909	4058070	1992
4940224	5160407	10100631	495613	424955	4077598	1993
4954671	5175903	10130574	492651	429687	4101305	1994
4958785	5184262	10143047	481734	428035	4122452	1995
4971780	5198446	10170226	480027	431894	4153897	1996
4982672	5209592	10192264	472864	430256	4185202	1997
4993718	5220034	10213752	464834	427146	4215481	1998
5006014	5233071	10239085	465903	431207	4244131	1999
5018019	5245395	10263414	445908	415777	4281332	2000
5042288	5267437	10309725	438115	408619	4325490	2001

Total mort-nés	Décès d'enfants de moins d'un an			Mariages	Divorces	
	Masculins	Féminins	Total			
7	8	9	10	11	12	
42	29	25	54	3705	2208	1998
43	29	22	51	3683	2207	1999
38	27	23	50	3764	2252	2000
35	27	22	49	3512	2448	2001
						2001
24	27	17	44	2045	2108	février
31	32	24	56	2627	2953	mars
32	29	21	50	2873	2488	avril
40	38	22	60	4415	2871	mai
28	31	23	54	5724	2450	juin
39	26	24	50	4505	2553	juillet
37	32	24	56	5760	2645	août
26	18	15	33	5620	1866	septembre
41	24	16	40	2860	2699	octobre
42	19	30	49	1774	2374	novembre
47	20	22	42	2424	2118	décembre
						2002
41	26	19	45	1178	2529	janvier
44	26	22	48	2141	2196	février
36	22	16	38	2238	3202	mars
43	24	24	48	2685	2718	avril
32	23	15	38	4341	2728	mai
57	27	11	38	5376	2354	juin
31	27	16	43	4478	2697	juillet
26	27	18	45	6404	2651	août
32	31	18	49	4617	2067	septembre
35	33	14	47	3024	2641	octobre

Société

Enquête sur les forces de travail

Situation au regard de l'activité selon le sexe et l'âge - 3ème trimestre 2002

Situation au regard de l'activité

	Total	De 15 à 24 ans	De 25 à 49 ans	50 ans et plus	Moins de 15 ans	De 15 à 19 ans	De 20 à 24 ans	De 25 à 29 ans
Belgique								
Total général								
Total	10.309.718	1.246.075	3.746.812	3.511.587	1.805.244	603.696	642.379	663.104
Hommes	5.042.283	632.789	1.894.680	1.592.142	922.671	308.546	324.243	335.226
Femmes	5.267.436	613.285	1.852.132	1.919.445	882.573	295.149	318.136	327.878
Total (15 ans et plus)								
Total	8.504.474	1.246.075	3.746.812	3.511.587	0	603.696	642.379	663.104
Hommes	4.119.612	632.789	1.894.680	1.592.142	0	308.546	324.243	335.226
Femmes	4.384.862	613.285	1.852.132	1.919.445	0	295.149	318.136	327.878
A un emploi								
Total	4.104.910	389.346	2.961.283	754.281	0	61.777	327.568	527.791
Hommes	2.359.596	216.354	1.657.972	485.270	0	39.053	177.301	282.502
Femmes	1.745.314	172.992	1.303.311	269.011	0	22.724	150.268	245.288
Chômeur BIT								
Total	339.869	90.502	217.770	31.597	0	19.178	71.324	54.581
Hommes	161.071	47.643	96.858	16.570	0	12.528	35.115	29.209
Femmes	178.798	42.859	120.912	15.027	0	6.650	36.209	25.372
Etudiant, élève (15 ans et +)								
Total	727.906	701.166	26.740	0	0	507.404	193.762	17.732
Hommes	356.815	342.270	14.545	0	0	248.393	93.876	9.239
Femmes	371.091	358.896	12.195	0	0	259.011	99.885	8.494
Non actif (15 à 64 ans)								
Total	1.606.505	65.061	541.019	1.000.426	0	15.337	49.724	63.001
Hommes	539.325	26.522	125.305	387.498	0	8.572	17.951	14.276
Femmes	1.067.180	38.539	415.714	612.927	0	6.765	31.774	48.724
Non actif (65 ans et +)								
Total	1.725.284	-	-	1.725.284	-	-	-	-
Hommes	702.804	-	-	702.804	-	-	-	-
Femmes	1.022.480	-	-	1.022.480	-	-	-	-
Non actif (- 15 ans)								
Total	1.805.244	-	-	-	1.805.244	-	-	-
Hommes	922.671	-	-	-	922.671	-	-	-
Femmes	882.573	-	-	-	882.573	-	-	-

Situation au regard de l'activité selon le sexe et l'âge - 3ème trimestre 2002

De 30 à 34 ans	De 35 à 39 ans	De 40 à 44 ans	De 45 à 49 ans	De 50 à 54 ans	De 55 à 59 ans	De 60 à 64 ans	65 ans et plus	Situation au regard de l'activité
Belgique								
Total général								
744.055	809.426	793.830	736.397	689.050	575.267	500.879	1.746.391	Total
377.070	410.627	400.868	370.889	346.596	286.349	242.783	716.414	Hommes
366.984	398.799	392.962	365.508	342.454	288.917	258.096	1.029.978	Femmes
Total (15 ans et plus)								
744.055	809.426	793.830	736.397	689.050	575.267	500.879	1.746.391	Total
377.070	410.627	400.868	370.889	346.596	286.349	242.783	716.414	Hommes
366.984	398.799	392.962	365.508	342.454	288.917	258.096	1.029.978	Femmes
A un emploi								
603.354	650.378	628.003	551.758	442.581	225.121	65.757	20.822	Total
331.474	371.716	349.680	322.599	275.891	149.827	45.943	13.610	Hommes
271.880	278.662	278.323	229.158	166.690	75.294	19.814	7.213	Femmes
Chômeur BIT								
50.643	44.542	36.309	31.696	17.773	11.871	1.668	285	Total
21.961	16.666	17.489	11.533	8.413	6.727	1.430	0	Hommes
28.682	27.875	18.819	20.163	9.360	5.144	237	285	Femmes
Etudiant, élève (15 ans et +)								
4.233	2.358	1.303	1.114	0	0	0	0	Total
2.899	1.126	338	943	0	0	0	0	Hommes
1.333	1.232	965	170	0	0	0	0	Femmes
Non actif (15 à 64 ans)								
85.825	112.148	128.215	151.830	228.697	338.274	433.454	0	Total
20.736	21.118	33.360	35.814	62.293	129.796	195.410	0	Hommes
65.089	91.030	94.855	116.016	166.404	208.479	238.044	0	Femmes
Non actif (65 ans et +)								
-	-	-	-	-	-	-	1.725.284	Total
-	-	-	-	-	-	-	702.804	Hommes
-	-	-	-	-	-	-	1.022.480	Femmes
Non actif (- 15 ans)								
-	-	-	-	-	-	-	-	Total
-	-	-	-	-	-	-	-	Hommes
-	-	-	-	-	-	-	-	Femmes

Emploi

Durée hebdomadaire du travail dans l'industrie*

	Ouvriers inscrits			Ouvriers présents		
	Ensemble de l'industrie sauf production et distribution d'électricité, gaz et eau	Ensemble des industries manufacturières	Construction	Ensemble de l'industrie sauf production et distribution d'électricité, gaz et eau	Ensemble des industries manufacturières	Construction
	1*	2*	3*	4*	5*	6*
octobre 1990	31,5	31,4	32,9	33,7	33,4	35,7
octobre 1991	30,9	30,7	33,2	33,0	32,7	35,7
octobre 1992	30,5	30,3	31,9	32,6	32,3	34,9
octobre 1993	30,5	30,4	31,3	32,6	32,4	34,5
octobre 1994	31,5	31,1	32,7	33,7	33,0	35,7
octobre 1995	34,9	31,2	37,7	36,2	32,9	38,6
octobre 1996	31,0	30,9	31,4	33,1	32,7	34,4
octobre 1997	31,1	31,2	30,9	33,4	33,1	34,0
octobre 1998	30,9	31,0	30,5	33,0	32,9	33,4

Grèves : nombre de conflits, d'établissements impliqués, de grévistes et de

	Nombre de conflits	Nombre d'établissements concernés	Nombre de grévistes	Nombres de chômeurs forcés	Nombre de journées de travail du secteur privé selon l'ONSS (x 1000) (2)
	1	2	3	4	5
2000	75	83	11.484	933	501.280
2001	135	255	51.533	6.927	501.280
2000					
mai	4	4	857	-	-
juin	10	10	370	-	-
juillet	1	1	76	-	-
août	1	1	894	-	-
septembre	9	12	2.222	2	-
octobre	10	10	1.150	278	-
novembre	7	7	1.419	-	-
décembre	3	8	233	52	-
2001					
janvier	11	14	807	446	-
février	15	20	1.982	177	-
mars	22	22	11.433	39	-
avril	12	12	9.502	1.311	-
mai	14	46	9.195	3.469	-
juin	13	14	4.418	109	-
juillet	3	3	729	5	-
août	4	4	1.124	15	-
septembre	5	6	8.145	21	-
octobre	9	9	550	309	-
novembre	8	8	2.027	24	-
décembre	19	97	1.621	1.002	-
2002					
janvier	54	55	1.198	131	-
février	6	6	1.149	23	-

(1) Compte tenu des difficultés particulières rencontrées dans l'obtention des informations de base, les données reprises ici doivent être considérées comme partielles et provisoires. (2) Pour 2000 et 2001 : rapport annuel ONSS 2000.

(*) Pour de plus amples informations voir l'introduction et les notes explicatives.

Durée de travail offerte par ouvrier			Employés			
Ensemble de l'industrie sauf production et distribution d'électricité, gaz et eau	Ensemble des industries manufacturières	Construction	Ensemble de l'industrie sauf production et distribution d'électricité, gaz et eau	Ensemble des industries manufacturières	Construction	
7*	8*	9*	10*	11*	12*	
36,8	36,6	38,3	38,3	38,2	39,5	octobre 1990
36,3	36,0	38,4	38,3	38,2	39,5	octobre 1991
35,6	35,4	37,3	38,3	38,2	39,5	octobre 1992
35,6	35,4	37,4	38,3	38,3	39,5	octobre 1993
36,4	36,2	38,6	38,5	38,3	39,5	octobre 1994
36,8	36,6	37,2	38,5	38,4	39,6	octobre 1995
36,6	36,6	36,7	38,5	38,4	39,7	octobre 1996
36,4	36,9	35,6	35,8	38,3	39,7	octobre 1997
36,4	36,7	35,8	38,5	38,3	39,7	octobre 1998

journées perdues (1)*

Nombre de journées de travail perdues selon le motif du conflit

Total	Problèmes de salaires	Problèmes de primes d'allocations sociales, de compensations	Problèmes de conditions de travail	Problèmes d'emploi	Autres motifs	
6	7	8	9	10	11	
25.482	2.187	937	5.735	14.080	2.545	2000
142.617	26.036	340	7.918	45.885	62.441	2001
844	-	-	-	844	-	2000 mai
297	24	-	36	237	-	juin
49	-	-	-	49	-	juillet
894	-	-	-	894	-	août
2.992	-	-	1.674	1.318	-	septembre
5.459	369	-	1.729	3.359	3	octobre
2.963	-	271	1.288	1.404	-	novembre
1.057	-	-	817	240	-	décembre
1.991	773	291	156	771	-	2001 janvier
6.225	1.706	-	343	4.161	15	février
16.289	-	-	460	10.321	5.508	mars
32.830	6.061	-	3.205	2.437	21.127	avril
56.202	10.577	-	148	12.154	33.324	mai
11.871	4.713	-	2.074	5.024	61	juin
2.188	964	-	-	1.224	-	juillet
3.422	-	-	-	3.146	276	août
2.431	847	-	596	988	-	septembre
1.896	15	-	56	1.774	51	octobre
2.473	1	-	-	2.432	40	novembre
4.799	379	49	880	1.453	2.039	décembre
3.279	647	136	1.760	502	234	2002 janvier
2.258	360	565	978	92	263	février

Emploi

Nombre de chômeurs complets et partiels par sexe*

	Chômeurs complets			Chômeurs partiels
	Hommes	Femmes	Total	Total
	1*	2*	3*	4*
2000	160.822	212.949	373.771	30.323
2001	157.033	202.758	359.791	35.478
2002	171.188	204.258	375.446	
2001				
juillet	160.888	214.387	375.275	19.520
août	165.663	219.769	385.432	19.647
septembre	164.711	213.678	378.389	33.790
octobre	165.086	207.442	372.528	33.793
novembre	154.616	192.048	346.664	38.687
décembre	157.328	193.638	350.966	42.387
2002				
janvier	163.753	198.459	362.212	53.567
février	165.226	198.872	364.098	67.277
mars	165.155	198.459	363.614	59.942
avril	164.539	196.321	360.860	38.048
mai	164.560	198.557	363.117	32.163
juin	164.826	198.544	363.370	33.294
juillet	177.639	215.355	392.994	21.182
août	180.369	215.549	395.918	24.821
septembre	174.608	210.161	384.769	31.928
octobre	176.859	208.202	385.061	27.027
novembre	176.033	204.189	380.222	36.121
décembre	180.688	208.433	389.121	

Répartition géographique des chômeurs complets indemnisés, demandeurs

	Région de Bruxelles - Capitale	Provinces				
		Anvers	Limbourg	Fl. orientale	Brabant flam.	Fl. occidentale
	1	2	3	4	5	6
2000	54.687	39.820	21.356	31.389	15.431	19.809
2001	53.060	36.998	19.589	29.796	14.964	19.051
2002	54.969	42.645	22.100	33.332	18.020	21.554
2001						
juillet	53.729	39.795	20.893	32.406	16.192	19.252
août	52.399	38.411	22.631	35.098	17.714	19.873
septembre	52.464	37.966	20.879	30.604	15.558	19.645
octobre	53.139	37.752	20.190	29.711	15.086	19.820
novembre	54.553	35.710	18.869	27.990	15.197	19.372
décembre	53.898	38.316	20.027	29.666	16.308	20.515
2002						
janvier	53.039	40.889	21.054	31.093	17.426	22.211
février	54.359	40.386	21.218	31.896	16.906	21.770
mars	53.950	40.487	21.027	31.609	17.055	21.255
avril	54.618	40.172	20.351	31.542	16.635	19.804
mai	54.712	40.584	20.516	31.346	16.771	19.785
juin	55.004	40.442	20.425	31.559	16.963	19.430
juillet	55.778	45.565	23.998	36.563	19.705	22.015
août	50.376	48.600	25.579	38.937	21.094	23.423
septembre	54.599	43.962	22.827	34.274	18.652	21.709
octobre	57.776	43.235	22.128	33.559	18.174	21.914
novembre	56.802	43.125	22.193	33.207	18.310	22.252
décembre	58.611	44.297	23.879	34.401	18.553	23.074

(*) Pour de plus amples informations voir l'introduction et les notes explicatives.

Pourcentage de chômage par rapport							
au nombre d'assurés contre le chômage			à la population active totale				
Hommes	Femmes	Total	Hommes	Femmes	Total		
5*	6*	7*	8*	9*	10*		
9,2	15,1	11,8	8,6	13,8	10,9	2000	
8,8	13,9	11,1	8,6	13,4	10,7	2001	
9,6	13,8	11,5	9,4	13,6	11,2	2002	
						2001	
9,2	15,2	11,8	8,8	14,0	11,1	juillet	
9,4	15,5	12,2	9,3	14,7	11,6	août	
9,3	14,7	11,7	9,5	14,6	11,7	septembre	
9,3	14,3	11,5	9,4	14,1	11,5	octobre	
8,7	13,2	10,7	8,9	13,2	10,8	novembre	
8,8	13,3	10,9	8,9	13,1	10,8	décembre	
						2002	
9,1	13,4	11,1	9,0	13,2	10,9	janvier	
9,2	13,4	11,1	9,0	13,1	10,8	février	
9,2	13,4	11,1	9,0	13,0	10,8	mars	
9,2	13,3	11,0	8,8	12,7	10,5	avril	
9,2	13,4	11,1	8,6	12,6	10,4	mai	
9,2	13,4	11,1	8,6	12,7	10,4	juin	
9,9	14,6	12,0	9,7	14,4	11,8	juillet	
10,1	14,6	12,1	9,9	14,6	12,0	août	
9,8	14,2	11,8	9,9	14,5	12,0	septembre	
9,9	14,1	11,8	10,0	14,2	11,9	octobre	
9,8	13,8	11,6	9,8	14,0	11,6	novembre	
10,1	14,1	11,9	9,9	14,0	11,7	décembre	

d'emploi

Provinces (suite)						
Brabant wal.	Hainaut	Liège	Luxembourg	Namur		
7	8	9	10	11		
12.589	88.175	58.567	7.544	24.402		2000
11.507	85.679	58.159	7.585	23.399		2001
10.647	84.099	57.734	7.723	22.623		2002
						2001
11.704	88.601	60.605	7.825	24.269		juillet
12.008	91.126	63.021	8.211	24.937		août
12.059	92.118	63.946	8.153	24.994		septembre
11.810	90.127	62.431	7.903	24.556		octobre
10.366	79.710	54.801	7.225	22.869		novembre
9.644	79.653	54.176	7.297	21.465		décembre
						2002
9.446	81.874	55.752	7.406	22.021		janvier
9.639	82.294	56.206	7.344	22.079		février
10.269	82.385	56.061	7.492	22.024		mars
9.992	82.213	56.150	7.378	22.005		avril
10.469	83.174	56.200	7.506	22.053		mai
10.472	83.258	56.198	7.483	22.134		juin
10.973	86.194	60.824	7.959	23.419		juillet
11.081	84.836	60.139	8.018	23.834		août
11.048	86.164	59.727	8.353	23.452		septembre
11.236	86.705	58.987	8.360	22.985		octobre
11.429	84.631	58.063	7.573	22.635		novembre
11.704	85.457	58.495	7.809	22.839		décembre

Salaires

Indices des salaires conventionnels (1997 = 100) (1) (2)*1. Ouvriers (hommes et femmes)*

Code NACE	Divisions, classes et groupes d'industries	2002			
		Mars	Juin	Septembre	Décembre
A	Agriculture, chasse et sylviculture	112,21	112,33	112,49	113,14
B	Pêche	108,24	109,17	109,17	109,17
C	Industrie extractive	113,61	114,18	114,18	114,43
CA	<i>Extraction de produits énergétiques</i>	109,68	109,68	109,68	109,68
CB	<i>Extraction de produits non énergétiques</i>	114,53	115,23	115,23	115,54
D	Industrie manufacturière	114,90	115,84	116,94	116,95
DA	<i>Industries agricoles et alimentaires</i>	116,00	117,18	117,18	117,19
DB	<i>Industrie textile et habillement</i>	115,55	116,44	117,20	117,20
DC	<i>Industrie du cuir et de la chaussure</i>	111,72	112,42	113,22	113,58
DD	<i>Travail du bois et fabrication d'articles en bois</i>	113,09	115,31	116,09	116,13
DE	<i>Industrie du papier et du carton; édition et imprimerie</i>	113,60	114,79	115,99	115,99
DF	<i>Cokéfaction, raffinage et industries nucléaires</i>	114,75	115,25	115,34	115,46
DG	<i>Industrie chimique</i>	114,86	114,86	114,86	114,86
DH	<i>Industrie du caoutchouc et des plastiques</i>	114,87	114,89	114,89	114,89
DI	<i>Fabrication d'autres produits minéraux non métalliques</i>	113,75	114,13	114,14	114,21
DJ	<i>Métallurgie et travail des métaux</i>	113,78	114,71	116,35	116,35
DK	<i>Fabrication de machines et équipements</i>	115,93	116,83	119,12	119,12
DL	<i>Fabrication d'équipements électriques et électroniques</i>	115,88	116,78	119,04	119,05
DM	<i>Fabrication de matériel de transport</i>	115,69	116,57	118,79	118,80
DN	<i>Autres industries manufacturières</i>	113,86	116,22	116,76	116,86
E	Production et distribution d'électricité, de gaz et d'eau	109,80	110,35	110,44	110,58
F	Construction	117,34	118,99	119,61	119,83
G	Commerce de gros et de détail; réparation de véhicules automobiles et d'articles domestiques	113,98	115,93	116,57	117,10
H	Hôtels et restaurants	114,98	115,41	118,08	121,32
I	Transports, entreposage et communications	112,60	114,07	114,10	114,54
J	Activités financières	109,38	110,35	110,54	110,67
K	Immobilier, location et services aux entreprises	118,18	118,26	119,77	119,78
M	Education	110,22	110,22	110,22	110,22
N	Santé et action sociale	110,48	110,48	110,48	110,48
O	Services collectifs, sociaux et personnels	111,26	111,26	111,76	111,76
P	Services domestiques	108,24	108,24	108,24	108,24

(1) Source : Ministère fédéral de l'Emploi et du Travail.

(2) Les derniers chiffres publiés doivent toujours être considérés comme provisoires et sujets à de légères modifications.

Indices des salaires conventionnels (1997 = 100) (1) (2)**2. Employés (hommes et femmes)**

Code NACE	Divisions, classes et groupes d'industries	2002			
		Mars	Juin	Septembre	Décembre
A	Agriculture, chasse et sylviculture	115,05	115,05	115,05	115,05
B	Pêche	115,05	115,05	115,05	115,05
C	Industrie extractive	113,23	114,10	114,18	114,23
CA	<i>Extraction de produits énergétiques</i>	110,89	110,89	110,89	110,89
CB	<i>Extraction de produits non énergétiques</i>	113,58	114,58	114,68	114,73
D	Industrie manufacturière	114,12	114,22	115,13	115,15
DA	<i>Industries agricoles et alimentaires</i>	112,39	112,39	114,00	114,00
DB	<i>Industrie textile et habillement</i>	117,48	117,48	118,17	118,17
DC	<i>Industrie du cuir et de la chaussure</i>	115,05	115,05	115,05	115,05
DD	<i>Travail du bois et fabrication d'articles en bois</i>	115,05	115,05	115,05	115,05
DE	<i>Industrie du papier et du carton; édition et imprimerie</i>	114,29	114,49	114,49	114,64
DF	<i>Cokéfaction, raffinage et industries nucléaires</i>	112,34	112,34	112,34	112,34
DG	<i>Industrie chimique</i>	114,29	114,29	114,29	114,29
DH	<i>Industrie du caoutchouc et des plastiques</i>	113,82	113,82	113,82	113,82
DI	<i>Fabrication d'autres produits minéraux non métalliques</i>	115,05	115,05	115,05	115,05
DJ	<i>Métallurgie et travail des métaux</i>	112,55	113,15	114,37	114,37
DK	<i>Fabrication de machines et équipements</i>	115,09	115,09	117,36	117,36
DL	<i>Fabrication d'équipements électriques et électroniques</i>	115,00	115,00	117,19	117,19
DM	<i>Fabrication de matériel de transport</i>	115,09	115,09	117,36	117,36
DN	<i>Autres industries manufacturières</i>	114,53	114,54	114,59	114,59
E	Production et distribution d'électricité, de gaz et d'eau	109,80	110,35	110,44	110,58
F	Construction	115,05	115,05	115,10	115,10
G	Commerce de gros et de détail; réparation de véhicules automobiles et d'articles domestiques	112,90	113,37	113,57	113,75
H	Hôtels et restaurants	117,21	117,65	120,07	120,20
I	Transports, entreposage et communications	109,64	110,78	110,78	111,47
J	Activités financières	111,82	112,85	113,02	113,15
K	Immobilier, location et services aux entreprises	113,97	114,03	114,05	114,05
M	Education	111,54	111,54	111,54	111,54
N	Santé et action sociale	111,00	111,00	111,00	111,00
O	Services collectifs, sociaux et personnels	111,05	111,15	111,22	111,23
P	Services domestiques	110,59	110,59	110,59	110,59

(1) Source : Ministère fédéral de l'Emploi et du Travail.

(2) Les derniers chiffres publiés doivent toujours être considérés comme provisoires et sujets à de légères modifications.

Nombre d'accidents de la circulation

	Avec tués	Avec blessés graves	Avec blessés légers	Total
	1	2	3	4
1999	108	705	3487	4300
2000	113	666	3310	4089
2000				
octobre	123	708	3666	4497
novembre	127	624	3194	3945
décembre	117	616	3129	3862
2001				
janvier	106	568	2934	3608
février	88	501	2712	3301
mars	95	540	3247	3882
avril	105	522	2978	3605
mai	117	685	3503	4305
juin	128	679	3409	4216
juillet	136	685	3150	3971
août	128	669	3191	3988
septembre	124	641	3552	4317
octobre	119	661	3704	4484
novembre	128	629	3490	4247
décembre	104	539	2877	3520

Nombre de victimes d'accidents de la circulation

	Nombre total de décédés	État des victimes au moment de l'accident		
		Tués	Blessés graves	Blessés légers
	5	6	7	8
1999	116	99	868	5060
2000	120	105	805	4764
2000				
octobre	134	125	855	5314
novembre	144	116	788	4649
décembre	125	117	741	4625
2001				
janvier	118	114	700	4290
février	93	83	605	3887
mars	106	102	671	4768
avril	109	106	642	4394
mai	121	113	830	4937
juin	137	129	833	4955
juillet	153	144	849	4713
août	140	128	824	4631
septembre	135	125	790	5235
octobre	124	119	794	5245
novembre	137	126	760	5009
décembre	113	105	651	4281

Économie et finances

Indicateurs conjoncturels

Belgique : indices bruts des entrées de commandes (1995=100)

	Industrie et construction produisant sur commande	Industrie produisant sur commande.	Industrie textile et habillement (17-18)	Papier et carton (21)	Matériel de transport (34-35)
1998	95,3	98,8	94,3	88,3	107,0
1999	106,1	111,4	90,6	97,1	113,7
2000	117,8	126,9	90,9	111,3	123,2
2001	111,1	119,5	83,5	114,2	116,2
2001					
Janvier	117,7	129,8	87,5	114,3	133,8
Février	115,7	127,5	94,6	113,0	137,6
Mars	123,8	135,6	97,7	117,9	143,6
Avril	108,5	114,1	85,5	110,6	92,1
Mai	117,6	126,7	81,5	119,8	123,4
Juin	119,2	125,2	78,9	123,3	119,9
Juillet	98,7	107,1	68,1	112,0	101,0
Août	101,0	107,9	76,9	107,0	84,6
Septembre	108,6	115,5	88,8	123,6	104,0
Octobre	115,9	124,4	94,7	125,5	113,5
Novembre	106,1	114,2	81,0	108,4	110,0
Décembre	99,9	106,3	66,6	94,4	130,4
2002					
Janvier	101,5	108,9	84,9	120,9	101,5
Février	97,8	109,1	87,1	124,1	106,7
Mars	111,3	121,4	87,8	125,3	114,6
Avril	105,5	115,3	85,1	123,6	114,8
Mai	106,9	112,7	77,9	118,3	111,8
Juin	107,4	112,9	76,0	117,1	113,7
Juillet	91,3	101,5	71,8	109,4	79,2
Août	92,9	96,9	80,1	101,9	80,1
Septembre	107,0	115,5	88,2	116,2	113,0
Octobre	114,3	123,8	98,5	125,1	125,7
Novembre	105,5	108,6	78,4	113,8	103,7
<hr/>					
	Industrie chimique (24)	Métallurgie (27)	Fabrications métalliques (28-35)	Equipements électriques et électroniques (30-33)	Construction (45)
1998	91,4	89,7	106,8	109,4	83,2
1999	131,9	87,7	109,4	107,1	87,4
2000	156,1	107,2	122,4	136,4	88,2
2001	146,0	99,1	116,0	128,2	83,2
2001					
Janvier	157,4	112,6	126,8	133,6	80,3
Février	151,3	105,0	125,4	133,8	78,9
Mars	159,4	114,5	134,0	147,6	86,7
Avril	148,3	97,1	104,4	131,2	88,1
Mai	159,2	108,8	121,8	135,9	88,0
Juin	154,9	98,4	123,9	142,7	97,1
Juillet	139,7	92,5	99,8	113,4	71,7
Août	136,1	88,4	102,4	137,4	77,7
Septembre	139,6	100,3	108,3	112,0	85,1
Octobre	151,1	104,6	118,2	121,4	87,7
Novembre	138,5	95,8	110,6	117,5	79,5
Décembre	116,9	71,2	115,9	112,4	77,9
2002					
Janvier	140,7	95,4	97,3	101,1	76,9
Février	136,8	93,6	99,0	94,6	63,6
Mars	153,1	95,7	115,5	112,5	79,2
Avril	151,1	92,2	106,1	97,1	74,3
Mai	149,8	95,5	102,7	98,1	86,0
Juin	147,4	91,0	105,9	100,2	87,6
Juillet	149,4	85,4	85,5	100,3	60,1
Août	130,4	77,1	85,6	96,8	77,7
Septembre	148,1	91,5	107,6	104,8	79,3
Octobre	154,2	95,5	117,2	115,5	83,4
Novembre	139,2	84,8	102,3	107,0	91,9

Belgique : indices bruts de la production (1995=100)

	Ensemble de l'industrie (10-45)	Ensemble de l'industrie, construction excl. (10-41)	Biens intermédiaires et énergie	Biens d'investissement	Industrie chimique (24)	Fabrications métalliques (28-35)
1998	108,2	108,9	114,0	107,5	115,7	111,4
1999	110,0	110,1	117,6	106,1	124,0	111,8
2000	115,2	115,5	122,9	101,7	138,5	117,6
2001	114,6	115,1	120,0	113,9	134,9	122,0
2001						
Janvier	113,9	117,2	123,8	121,6	139,3	125,6
Février	115,8	116,3	120,9	127,2	137,1	129,7
Mars	127,2	127,8	128,4	147,5	144,3	148,2
Avril	111,1	111,8	118,0	107,1	136,6	117,8
Mai	117,5	115,5	118,3	118,9	140,5	125,2
Juin	122,4	121,1	120,8	122,2	141,5	135,1
Juillet	93,3	100,3	109,3	90,4	128,8	95,7
Août	109,2	106,3	114,7	79,8	134,2	102,4
Septembre	116,4	115,7	117,5	116,6	126,4	122,6
Octobre	126,1	123,2	126,8	115,3	134,2	127,1
Novembre	117,9	117,9	125,0	119,0	130,3	123,5
Décembre	104,5	108,2	117,0	101,3	125,2	111,2
2002						
Janvier	111,6	113,3	128,9	90,4	149,9	104,5
Février	111,5	112,5	123,8	92,7	147,3	108,9
Mars	122,9	122,5	132,0	104,7	159,1	123,6
Avril	119,6	119,3	129,5	98,6	162,7	117,5
Mai	118,3	118,1	127,6	103,5	158,7	116,0
Juin	121,4	120,9	128,5	110,0	151,4	125,0
Juillet	99,8	107,6	117,9	83,8	159,3	94,5
Août	106,9	106,7	118,1	82,1	144,6	94,0
Septembre	123,4	122,7	113,3	105,9	146,8	121,2
Octobre	130,6	130,3	138,6	115,1	149,9	129,1
Novembre	117,0	118,1	109,4	100,2	143,9	115,8

	Biens de consommation durables	Biens de consommation non durables	Industries extractives (10-14)	Industrie manufacturière (15-37)	Electricité, gaz et eau (40-41)	Construction (45)
1998	95,7	101,6	116,5	108,4	112,7	104,8
1999	92,9	99,7	125,2	109,6	112,8	109,1
2000	96,7	103,2	138,1	116,1	109,7	113,6
2001	94,5	105,5	139,4	116,1	107,0	112,1
2001						
Janvier	94,9	101,8	113,5	118,0	111,2	98,8
Février	97,8	101,1	123,1	117,0	110,7	113,3
Mars	107,5	110,2	149,1	129,7	114,2	124,0
Avril	90,3	99,8	144,1	112,4	105,6	107,5
Mai	96,8	103,4	165,3	118,1	95,5	126,4
Juin	104,5	111,2	166,5	124,3	97,3	128,2
Juillet	68,1	95,0	112,4	100,8	95,5	60,8
Août	73,0	101,6	155,5	107,4	96,3	122,2
Septembre	102,1	110,9	146,3	117,8	100,2	119,5
Octobre	108,7	121,5	152,3	124,4	113,4	139,5
Novembre	99,2	109,1	136,5	117,1	121,4	117,5
Décembre	90,5	100,6	108,6	105,9	122,1	87,4
2002						
Janvier	86,1	101,0	132,7	112,1	119,3	103,4
Février	94,5	99,2	146,5	112,4	110,8	107,0
Mars	103,0	105,6	171,2	123,9	110,1	124,2
Avril	96,3	101,8	178,3	121,7	99,7	120,6
Mai	94,8	102,6	177,7	119,5	104,8	118,8
Juin	100,3	105,0	180,4	122,7	105,4	123,3
Juillet	67,1	100,7	138,0	107,5	106,5	65,0
Août	63,6	99,5	154,9	105,6	110,6	107,7
Septembre	101,1	111,8	171,3	124,3	104,1	125,8
Octobre	99,8	119,7	172,8	130,1	129,4	131,3
Novembre	93,1	109,9	199,6	117,9	114,4	111,8

Indicateurs conjoncturels

Indices des prix à la production (2000 = 100)

	Ensemble de l'industrie, construction excl. (10-41)	Biens intermédiaires et énergie	Biens d'investissement	Biens de consommation durables	Industrie chimique (24)
2001	100,4	101,0	100,3	96,9	100,5
2002					
2001					
Janvier	100,6	101,3	100,2	96,4	102,1
Février	100,8	101,6	100,3	96,4	102,0
Mars	100,9	101,9	100,2	96,5	102,0
Avril	101,0	101,9	100,2	96,7	102,1
Mai	101,0	102,0	100,4	97,0	101,7
Juin	100,6	101,5	100,1	97,2	101,2
Juillet	100,4	101,0	100,3	97,3	100,6
Août	100,2	100,6	100,2	97,3	100,2
Septembre	100,5	101,0	100,8	97,2	100,0
Octobre	99,9	100,1	100,5	97,2	98,7
Novembre	99,7	100,0	100,4	96,5	98,5
Décembre	99,4	99,5	100,5	96,5	97,4
2002					
Janvier	99,9	100,4	100,0	97,1	96,4
Février	99,9	100,3	100,3	97,3	96,0
Mars	100,0	100,4	100,3	96,8	96,0
Avril	100,8	101,5	100,1	97,1	99,8
Mai	100,8	101,7	100,0	97,4	101,2
Juin	101,0	101,8	99,9	97,5	102,9
Juillet	100,9	101,4	100,1	97,3	103,5
Août	101,0	101,7	100,2	97,5	104,4
Septembre	101,3	101,9	100,5	97,7	103,9
Octobre	101,4	102,2	100,4	97,8	103,0
Novembre	101,1	101,7	100,4	97,9	101,7
	Biens de consommation non durables	Industries extractives (10-14)	Industrie manufacturière (15-37)	Fabrications métalliques (28-35)	Electricité, gaz et eau (40-41)
2001	99,3	104,2	99,5	100,5	105,1
2002					
2001					
Janvier	99,8	104,0	100,4	100,6	101,8
Février	99,8	103,7	100,3	100,7	103,3
Mars	99,8	103,9	100,2	100,7	104,7
Avril	99,9	103,9	100,2	100,5	104,9
Mai	99,5	103,9	100,2	100,6	105,3
Juin	99,3	103,9	99,9	100,3	104,3
Juillet	99,3	103,9	99,5	100,4	105,3
Août	99,4	104,3	99,3	100,5	104,9
Septembre	99,3	104,9	99,3	100,9	106,8
Octobre	98,9	104,7	98,6	100,6	106,5
Novembre	98,6	104,7	98,3	100,3	106,7
Décembre	98,6	104,7	98,1	100,4	106,6
2002					
Janvier	98,5	106,5	98,0	100,2	109,7
Février	98,7	106,6	98,1	100,3	109,5
Mars	99,2	106,6	98,3	100,4	109,3
Avril	99,7	106,6	99,2	99,9	109,1
Mai	99,6	106,6	99,3	99,6	109,1
Juin	100,2	106,6	99,5	99,5	109,0
Juillet	100,3	106,6	99,3	99,7	109,0
Août	100,5	106,6	99,5	99,7	109,0
Septembre	100,8	106,6	99,8	99,8	109,0
Octobre	100,5	106,6	99,9	100,2	109,1
Novembre	100,3	106,6	99,6	100,1	109,0

Indices des prix à la production pour le marché intérieur (2000=100)

	Ensemble de l'industrie, construction excl. (10-41)	Biens intermédiaires et énergie	Biens d'investissement	Biens de consommation durables	Industrie chimique (24)
2001	100,9	102,1	100,3	93,8	98,0
2001					
Janvier	100,5	101,2	100,3	93,1	100,9
Février	101,0	102,0	100,4	93,1	100,9
Mars	101,3	102,6	100,3	93,3	100,9
Avril	101,3	102,6	100,1	93,5	101,3
Mai	101,3	102,8	100,4	93,9	99,8
Juin	100,8	102,0	100,3	94,2	98,6
Juillet	100,7	102,0	100,4	94,3	96,8
Août	100,6	101,7	100,2	94,2	96,5
Septembre	101,1	102,5	100,4	94,1	96,0
Octobre	100,7	102,1	100,2	94,2	95,6
Novembre	100,6	102,1	100,1	94,0	95,2
Décembre	100,5	101,8	100,1	93,9	93,9
2002					
Janvier	101,5	103,6	99,9	94,6	93,1
Février	101,5	103,6	99,9	94,8	92,7
Mars	101,5	103,5	99,9	93,8	91,8
Avril	102,1	104,0	99,6	94,3	95,7
Mai	102,1	104,1	99,6	94,4	98,0
Juin	102,2	104,2	99,5	94,5	99,2
Juillet	102,4	104,3	99,9	94,0	100,2
Août	102,5	104,6	99,9	94,0	101,4
Septembre	102,6	104,6	100,1	94,0	100,8
Octobre	102,8	104,9	100,0	94,6	101,1
Novembre	102,8	105,1	100,0	94,6	100,2

	Biens de consommation non durables	Industries extractives (10-14)	Industrie manufacturière (15-37)	Fabrications métalliques (28-35)	Electricité, gaz et eau (40-41)
2001	99,1	104,0	99,1	100,3	104,8
2001					
Janvier	99,8	104,0	100,0	100,6	101,5
Février	99,8	103,6	100,0	100,7	103,0
Mars	99,8	103,9	99,9	100,6	104,3
Avril	99,9	103,9	99,8	100,3	104,6
Mai	99,2	103,9	99,7	100,4	105,0
Juin	98,9	103,9	99,3	100,1	103,9
Juillet	98,9	103,9	98,8	100,1	104,9
Août	98,9	104,5	98,7	100,2	104,6
Septembre	98,8	104,4	98,6	100,4	106,4
Octobre	98,4	104,1	98,2	100,0	106,2
Novembre	98,2	104,1	98,0	99,9	106,4
Décembre	98,3	104,1	97,8	99,9	106,3
2002					
Janvier	98,1	106,6	97,9	99,9	109,5
Février	98,1	106,8	98,0	99,7	109,3
Mars	98,7	106,8	98,1	99,8	109,1
Avril	99,7	106,7	98,9	99,2	109,0
Mai	99,6	106,7	99,0	98,9	108,9
Juin	99,9	106,7	99,2	98,7	108,9
Juillet	100,0	106,7	99,4	99,0	108,9
Août	100,2	106,7	99,7	98,9	108,9
Septembre	100,5	106,7	99,8	98,8	108,9
Octobre	100,2	106,7	100,0	99,3	109,0
Novembre	99,9	106,7	100,1	99,2	108,9

Indicateurs conjoncturels

Indices des prix à la production, marchés extérieurs (2000=100)

	Ensemble de l'industrie, construction excl. (10-41)	Biens intermédiaires et énergie	Biens d'investissement	Biens de consommation durables	Industrie chimique (24)
2001	100,3	99,8	100,4	99,5	101,5
2002					
2001					
Janvier	100,9	101,3	100,1	99,3	102,5
Février	100,9	101,2	100,3	99,3	102,4
Mars	100,8	101,0	100,3	99,4	102,4
Avril	100,8	101,1	100,2	99,5	102,4
Mai	100,8	101,1	100,4	99,6	102,4
Juin	100,6	100,8	100,1	99,7	102,2
Juillet	100,4	99,9	100,3	100,0	102,0
Août	100,2	99,4	100,3	100,0	101,6
Septembre	100,2	99,3	100,9	99,8	101,5
Octobre	99,4	97,8	100,6	99,9	99,9
Novembre	99,2	97,5	100,5	98,7	99,6
Décembre	99,0	96,9	100,6	98,6	98,6
2002					
Janvier	98,7	96,9	100,1	99,2	97,6
Février	98,8	96,7	100,5	99,4	97,1
Mars	98,9	97,0	100,4	99,5	97,5
Avril	99,7	98,9	100,3	99,8	101,3
Mai	99,8	99,1	100,1	100,0	102,3
Juin	100,2	99,2	100,1	100,1	104,2
Juillet	99,8	98,3	100,2	100,3	104,7
Août	100,0	98,5	100,3	100,5	105,5
Septembre	100,1	99,0	100,6	100,9	104,9
Octobre	99,9	99,2	100,6	100,7	103,5
Novembre	99,6	98,3	100,5	100,7	102,1
	Biens de consommation non durables	Industries extractives (10-14)	Industrie manufacturière (15-37)	Fabrications métalliques (28-35)	Electricité, gaz et eau (40-41)
2001	99,7	104,5	100,1	100,6	111,4
2002					
2001					
Janvier	99,8	103,9	100,8	100,6	106,9
Février	99,8	103,9	100,7	100,6	109,0
Mars	99,8	103,9	100,6	100,7	111,0
Avril	100,0	103,9	100,6	100,6	111,6
Mai	99,8	104,0	100,6	100,7	112,1
Juin	99,9	104,0	100,4	100,4	111,6
Juillet	100,0	104,0	100,2	100,5	112,2
Août	100,0	103,9	100,0	100,7	111,9
Septembre	99,9	105,8	100,0	101,2	113,1
Octobre	99,5	105,8	99,2	100,8	112,9
Novembre	99,0	105,8	99,0	100,5	112,8
Décembre	99,0	105,8	98,8	100,5	112,3
2002					
Janvier	98,9	106,2	98,5	100,4	113,6
Février	99,4	106,3	98,6	100,6	112,7
Mars	99,8	106,3	98,7	100,7	111,9
Avril	99,6	106,3	99,5	100,1	111,4
Mai	99,6	106,3	99,6	99,9	111,2
Juin	100,6	106,3	100,0	99,8	111,0
Juillet	100,7	106,3	99,6	99,9	110,9
Août	100,8	106,3	99,8	100,0	111,0
Septembre	101,1	106,3	99,9	100,3	111,1
Octobre	100,8	106,3	99,7	100,6	111,2
Novembre	100,7	106,3	99,4	100,5	111,0

Indicateurs conjoncturels

Belgique : indices bruts des salariés (1995=100)

	Ensemble de l'industrie (10-45)	Ensemble de l'industrie, construction excl. (10-41)	Biens intermédiaires et énergie	Biens d'investissement	Industrie chimique (24)	Fabrications métalliques (28-35)
1998	99,7	99,2	102,1	113,8	100,5	102,0
1999	99,6	98,8	103,6	125,2	101,6	102,3
2000	100,3	99,2	105,3	127,1	103,8	104,0
2001	100,4	99,0	105,2	127,3	103,8	105,4
2001						
Janvier	100,2	99,2	106,0	129,4	104,3	105,2
Février	100,5	99,4	106,1	129,6	103,7	105,6
Mars	100,5	99,3	106,1	129,4	104,2	105,5
Avril	100,2	99,0	106,0	128,7	103,7	105,3
Mai	100,2	98,9	105,9	127,9	103,8	105,0
Juin	100,7	99,5	105,4	126,6	103,1	106,5
Juillet	100,8	99,6	105,0	126,7	103,2	108,0
Août	100,8	99,2	105,1	127,5	103,5	105,8
Septembre	100,6	98,9	105,3	125,6	104,1	105,1
Octobre	100,5	98,6	104,7	125,6	104,1	104,9
Novembre	100,3	98,3	103,8	125,7	104,1	104,4
Décembre	99,6	97,8	103,5	124,8	103,9	103,6
2002						
Janvier	98,2	96,6	102,2	122,2	102,3	102,1
Février	98,0	96,3	102,2	121,6	102,3	101,5
Mars	97,8	96,1	102,1	121,7	102,3	101,5
Avril	97,7	95,8	101,8	121,8	102,3	101,2
Mai	97,6	95,7	101,6	122,0	102,2	101,2
Juin	97,4	95,4	101,5	122,1	101,7	100,8
Juillet	97,2	95,3	101,4	122,4	101,3	100,8
Août	97,5	95,3	101,6	123,1	101,1	100,7
Septembre	97,7	95,5	101,6	123,7	101,1	100,6
Octobre	97,5	95,4	101,4	123,7	101,0	100,5
Novembre	97,3	95,2	101,2	123,0	101,2	100,2
<hr/>						
	Biens de consommation durables	Biens de consommation non durables	Industries extractives (10-14)	Industrie manufacturière (15-37)	Electricité, gaz et eau (40-41)	Construction (45)
1998	92,1	99,0	99,1	99,2	97,8	101,8
1999	90,8	98,2	102,4	98,8	98,2	102,9
2000	91,6	99,7	102,9	99,2	97,8	104,9
2001	93,3	100,5	101,9	99,2	93,5	105,9
2001						
Janvier	92,5	100,8	102,0	99,3	96,0	103,8
Février	92,7	101,1	102,6	99,5	96,1	104,3
Mars	92,3	100,7	102,5	99,5	93,5	105,1
Avril	92,6	100,0	102,4	99,3	92,9	104,9
Mai	92,5	99,9	101,7	99,1	92,9	105,1
Juin	100,4	100,2	101,7	99,7	92,9	105,5
Juillet	91,3	100,4	101,2	99,9	92,8	105,4
Août	100,6	100,5	102,0	99,4	92,9	106,8
Septembre	91,6	100,7	102,2	99,0	95,0	107,5
Octobre	91,3	101,0	101,9	98,8	92,3	107,9
Novembre	91,0	100,8	101,6	98,5	92,3	107,7
Décembre	90,8	100,2	100,9	97,9	92,4	106,6
2002						
Janvier	92,1	100,5	97,4	96,8	89,3	104,3
Février	91,2	100,5	97,7	96,6	89,4	104,3
Mars	90,9	100,3	97,7	96,4	88,6	104,1
Avril	91,0	99,8	97,6	96,1	88,2	104,7
Mai	90,8	97,9	97,0	96,0	88,3	104,8
Juin	88,2	97,9	97,0	95,7	88,3	105,0
Juillet	88,1	97,7	97,5	95,6	88,3	104,8
Août	88,1	97,9	96,7	95,5	91,2	105,7
Septembre	88,7	98,6	97,1	95,6	91,2	106,1
Octobre	88,3	98,7	96,8	95,5	91,5	105,8
Novembre	88,0	98,9	96,5	95,4	91,6	105,2

Belgique : indices bruts des heures travaillées (1995=100)

	Ensemble de l'industrie (10-45)	Ensemble de l'industrie, construction excl. (10-41)	Biens d'investissement	Industrie chimique (24)	Fabrications métalliques (28-35)	
1998	102,4	99,9	102,6	100,8	103,4	
1999	104,0	101,0	103,1	105,5	106,6	
2000	105,2	101,6	104,9	107,4	108,3	
2001	104,2	100,6	105,3	105,9	108,4	
2001						
Janvier	110,6	111,5	118,5	117,8	121,4	
Février	107,8	104,7	110,7	108,1	113,8	
Mars	116,8	112,9	120,1	118,6	123,6	
Avril	102,7	99,7	104,4	104,6	107,5	
Mai	110,2	104,5	109,7	108,9	112,1	
Juin	109,9	103,9	109,8	105,7	113,9	
Juillet	77,3	79,9	83,7	87,8	84,6	
Août	97,1	89,8	91,6	95,4	94,7	
Septembre	106,4	101,6	106,3	106,5	110,3	
Octobre	119,9	113,4	119,3	118,6	123,2	
Novembre	106,5	102,1	106,8	106,6	110,1	
Décembre	84,9	82,9	82,6	91,9	85,9	
2002						
Janvier	106,5	105,7	110,4	114,3	113,8	
Février	101,9	99,2	104,1	105,2	107,2	
Mars	109,2	104,2	109,3	111,5	112,6	
Avril	106,3	101,6	107,3	107,0	109,7	
Mai	101,9	96,6	100,5	102,8	102,5	
Juin	104,8	99,1	103,9	102,6	106,6	
Juillet	77,9	79,8	79,1	92,4	80,1	
Août	88,1	82,2	82,9	86,4	85,4	
Septembre	108,5	102,3	107,3	104,4	109,9	
Octobre	115,9	110,6	116,5	115,0	118,3	
Novembre	100,5	95,8	99,2	101,7	101,1	
	Biens de consommation durables	Biens de consommation non durables	Industries extractives (10-14)	Industrie manufacturière (15-37)	Electricité, gaz et eau (40-41)	Construction (45)
1998	93,7	99,2	95,9	99,9	101,5	111,4
1999	102,9	100,8	99,7	100,9	102,2	115,3
2000	100,4	101,0	99,0	101,5	104,9	119,3
2001	97,8	99,1	97,4	100,3	106,6	118,3
2001						
Janvier	107,5	108,9	99,8	111,2	117,1	105,3
Février	102,7	101,1	100,1	104,1	117,2	119,9
Mars	111,9	108,7	104,4	113,0	112,0	131,9
Avril	96,2	96,2	95,0	99,1	113,0	114,1
Mai	99,4	102,3	103,3	104,2	111,9	133,3
Juin	108,5	99,9	101,2	103,5	112,1	134,4
Juillet	63,6	80,6	73,9	78,9	102,0	64,5
Août	85,2	91,3	100,6	89,3	98,9	127,9
Septembre	103,9	100,0	99,5	101,8	97,1	125,8
Octobre	113,0	112,4	112,1	113,9	102,3	146,5
Novembre	99,2	101,7	102,1	102,2	99,1	123,9
Décembre	82,0	86,4	76,3	82,3	96,4	92,4
2002						
Janvier	102,7	106,0	93,3	106,0	99,5	108,1
Février	97,7	97,6	95,2	99,3	98,3	112,0
Mars	102,8	102,5	103,8	104,4	99,7	129,2
Avril	97,0	99,4	99,9	101,7	99,4	125,4
Mai	91,2	94,7	96,6	96,5	98,2	123,6
Juin	96,1	96,9	97,4	99,1	98,3	128,5
Juillet	64,3	83,7	67,7	78,8	105,8	68,4
Août	73,2	83,7	93,7	81,3	102,7	112,3
Septembre	98,5	100,9	99,8	102,1	105,5	134,2
Octobre	101,3	109,9	106,0	110,4	115,4	137,3
Novembre	87,1	95,2	94,5	95,2	108,8	119,6

Indicateurs conjoncturels

Belgique : indices bruts de la masse salariale (1995=100)

		Ensemble de l'industrie (10-45)	Ensemble de l'industrie, construction excl. (10-41)	Biens intermédiaires et énergie	Biens d'investissement	Industrie chimique (24)	Fabrications métalliques (28-35)
1998		103,4	103,7	107,3	116,7	102,5	107,5
1999		106,7	105,1	109,9	138,5	104,8	111,0
2000		108,6	106,1	111,9	143,0	108,4	113,8
2001		110,3	108,2	113,8	144,7	110,6	117,1
1999	1	100,7	100,3	104,7	125,3	98,8	105,6
	2	107,7	104,9	109,5	139,7	105,3	110,8
	3	95,4	93,1	97,8	121,7	94,6	97,2
	4	123,1	122,4	127,7	167,6	120,8	130,4
2000	1	103,9	102,0	107,5	139,4	101,3	108,8
	2	109,5	106,1	112,0	143,9	109,1	114,1
	3	96,5	94,0	100,1	124,6	97,1	99,8
	4	126,3	125,7	130,4	172,3	124,8	137,9
2001	1	106,7	105,2	110,8	142,6	105,0	113,6
	2	111,7	108,5	114,6	144,8	110,3	117,5
	3	97,7	95,4	101,4	125,7	100,1	101,9
	4	125,1	123,5	128,5	165,5	127,0	135,5
2002	1	105,3	103,5	108,3	134,8	106,9	110,6
	2	111,8	107,8	113,4	144,9	111,3	115,2
	3	96,5	94,0	99,1	125,7	98,6	100,0
		Biens de consommation durables	Biens de consommation non durables	Industries extractives (10-14)	Industrie manufacturière (15-37)	Electricité, gaz et eau (40-41)	Construction (45)
1998		98,5	103,2	99,2	103,8	101,7	101,8
1999		103,3	104,8	105,0	105,3	102,2	114,2
2000		105,2	106,1	105,7	106,6	96,9	121,8
2001		113,8	107,9	104,2	108,6	100,7	121,5
1999	1	99,5	98,2	100,9	101,0	89,8	102,2
	2	104,1	103,3	105,0	104,8	106,4	121,9
	3	93,2	93,8	94,7	93,3	89,8	106,8
	4	116,7	123,9	119,6	122,4	122,8	126,1
2000	1	112,2	101,4	104,8	103,0	85,9	113,6
	2	107,0	105,0	106,1	107,0	91,1	127,3
	3	94,2	94,7	91,8	94,4	87,4	109,5
	4	119,3	127,3	118,2	125,7	126,6	128,8
2001	1	112,7	105,7	102,5	105,9	94,2	114,1
	2	126,4	106,5	104,4	109,0	99,9	128,8
	3	94,4	95,7	90,5	95,6	91,5	110,1
	4	121,5	123,5	119,3	123,9	117,0	133,1
2002	1	112,5	104,7	102,9	104,5	86,5	114,3
	2	115,5	107,6	106,0	108,4	99,1	133,2
	3	98,7	95,7	89,3	94,3	89,4	109,8

Finances publiques

Situation de la dette publique (en milliards d'euros)*

Dates (1)	Dette consolidée					Dette à moyen terme directe		
	En euros			En monnaies hors zone euro	Total de la dette consolidée	En euros	En monnaies hors zone euro	Total de la dette directe à moyen terme
	Dette directe	Dette indirecte	Total					
1	2*	3	4*	5*	6*	7*	8*	
1999	195,16	1,14	196,30	11,87	208,17	0,005	-	0,005
2000	204,42	0,79	205,21	10,86	216,07	0,005	-	0,005
2001								
avril	211,92	1,89	213,81	6,18	219,99	0,005	-	0,005
mai	212,11	1,89	214,00	6,28	220,28	0,005	-	0,005
juin	213,73	1,79	215,51	6,15	221,66	0,005	-	0,005
juillet	213,38	2,02	215,40	5,88	221,29	0,005	-	0,005
août	215,31	2,02	217,33	5,85	223,18	0,005	-	0,005
septembre	217,92	2,02	219,93	5,96	225,89	0,005	-	0,005
octobre	216,91	1,82	218,74	5,38	224,12	0,005	-	0,005
novembre	216,77	1,65	218,42	5,17	223,59	0,005	-	0,005
décembre	213,81	1,42	215,23	5,00	220,23	0,005	-	0,005
2002								
janvier	-	-	224,00	5,00	229,00	-	-	-
février	-	-	223,10	5,00	228,10	-	-	-
mars	-	-	224,00	4,80	228,80	-	-	-
avril	-	-	223,30	4,80	227,10	-	-	-
mai	-	-	220,50	4,10	224,60	-	-	-
juin	-	-	218,60	4,00	222,70	-	-	-
juillet	-	-	218,40	4,00	222,50	-	-	-
août	-	-	221,00	4,00	225,00	-	-	-
septembre	-	-	221,60	3,90	225,40	-	-	-
Dette à court terme directe								
	En euros	En monnaies hors zone euro	Total de la dette directe à court terme	Avoir des particuliers en compte de chèques postaux		Dette publique globale		
	9*	10*	11*	12		13		
1999	36,01	2,03	38,03	0,54		246,76		
2000	32,74	1,68	34,42	0,57		251,06		
2001								
avril	35,19	1,36	36,55	1,07		257,61		
mai	35,73	1,24	36,97	1,50		258,76		
juin	35,15	1,29	36,45	0,51		258,62		
juillet	34,55	1,51	36,06	0,50		257,85		
août	35,21	1,40	36,61	0,76		260,56		
septembre	34,48	1,39	35,88	0,58		262,36		
octobre	34,07	1,99	36,06	0,64		260,81		
novembre	35,08	2,05	37,13	0,44		261,17		
décembre	34,17	2,07	36,25	0,67		257,16		
2002								
janvier	29,70	2,00	31,70	-		260,70		
février	29,40	2,00	31,40	-		259,50		
mars	33,70	2,30	36,00	-		264,70		
avril	32,50	2,30	34,70	-		261,80		
mai	34,90	2,70	37,60	-		262,30		
juin	36,30	2,60	38,90	-		261,60		
juillet	34,00	2,50	36,50	-		259,00		
août	32,90	2,00	34,90	-		260,00		
septembre	35,20	2,20	37,40	-		262,80		

(1) Situation au dernier jour de la période. (*) Pour de plus amples informations voir l'introduction et les notes explicatives.

Situation de trésorerie (en milliard d'euros)*

	Dépenses	Recettes	Soldes	Total du solde budgétaire	Autres opérations	Solde net à financer :	Amor- tissements de la dette	Solde brut à financer
	1*	2*	3*	4*	5*	6*	7*	8*
1999	3,41	3,28	-0,13	-0,13	-0,02	-0,30	-1,13	-1,43
2000	-	-	-	-	-	-	-	-
2001								
mars	6,71	2,71	-4,00	-4,00	-0,20	-4,20	-3,31	-7,51
avril	4,93	6,16	1,23	1,23	1,47	-2,69	-0,03	2,66
mai	2,90	3,09	0,19	0,19	-0,59	-0,40	-0,01	-0,41
juin	3,32	3,68	0,36	0,36	-0,30	0,06	-3,80	-3,74
juillet	3,45	5,54	2,09	2,09	-0,31	2,29	-0,64	1,67
août	2,18	2,03	-0,15	-0,15	-0,64	-0,45	-0,99	-1,45
septembre	3,95	2,05	-1,90	1,90	0,12	-2,54	-0,79	-3,32
octobre	3,44	3,75	0,30	0,30	0,12	0,43	-1,74	-1,31
novembre	2,93	2,37	-0,56	-0,56	-0,09	-0,65	-0,56	-1,21
décembre	2,80	5,85	3,05	3,05	0,06	3,11	-3,42	-0,30
2002								
janvier	4,55	2,09	-2,47	2,47	1,83	-0,63	-0,80	-1,43
février	2,94	3,67	0,73	0,73	-1,97	-1,24	-0,94	-2,18
mars	7,73	2,91	-4,82	-4,82	-0,72	-5,55	-4,67	-10,22
avril	4,81	6,88	2,07	2,07	0,32	2,39	-3,99	-1,60
mai	3,65	2,50	-1,14	-1,14	0,45	-0,69	-2,45	-3,15
juin	2,71	3,44	0,72	0,72	0,05	0,77	-6,95	-6,18
juillet	3,42	5,23	1,81	1,81	0,31	2,11	-0,02	2,09
août	1,43	2,62	1,19	1,19	-1,01	0,17	-0,11	0,07
septembre	5,29	2,28	-3,02	-3,02	-0,99	-3,99	-0,25	-4,24
octobre	3,29	4,59	1,30	1,30	0,43	1,73	-0,16	1,57

(1) Situation au dernier jour de la période. (*) Pour de plus amples informations voir l'introduction et les notes explicatives.

Rendement des impôts sans distinction d'exercice (millions d'euros)*

	Taxe de circulation sur les véhicules automobiles	Contributions directes				Impôts des sociétés
		Total	Précompte mobilier	Précompte professionnel et versements anticipés	Impôt des personnes physiques et non-résidents	
		1	2	3	4	
1999	79,52	2068,94	183,96	1787,21	-56,64	13,53
2000	-	-	-	-	-	-
2001						
mai	113,44	2080,10	204,74	2175,32	-468,52	-3,89
juin	86,37	2645,27	480,27	2108,46	-303,87	221,44
juillet	104,12	3724,95	351,19	3417,61	-91,27	-116,39
août	88,82	879,08	185,23	1862,65	-318,39	61,65
septembre	63,91	1153,50	156,12	-268,57	95,24	6,57
octobre	75,01	2610,10	103,45	2314,06	5,95	40,60
novembre	63,68	990,95	88,99	794,33	30,00	-65,07
décembre						
2002						
janvier	77,50	837,30	195,40	511,20	3,90	17,00
février	32,90	3024,60	187,30	2714,80	90,60	21,80
mars	51,60	1502,30	130,80	1280,10	-48,00	117,40
avril	8,20	5213,90	135,20	5167,10	-164,50	67,60
mai	133,90	1418,00	193,70	1293,40	-240,50	94,70
juin	147,80	2385,40	388,00	2271,00	-377,10	50,10
juillet	169,00	3731,40	416,70	3735,60	-191,30	-286,40
août	110,80	1485,90	177,50	1080,20	-298,60	472,90
septembre	87,90	1492,20	88,70	940,30	294,70	115,50
octobre	54,90	3477,50	140,90	3198,80	26,70	64,90
novembre	74,00	1247,80	105,50	1033,60	70,80	18,50
	Total national	Financement Régions et Communautés			Recettes globales	
	Pour la période	Total	Impôts personnes physiques	TVA	Pour la période	Cumulatives à partir de janvier
	11	12	13	14	15	16
1999	3233,67	2050,35	1146,93	758,43	5409,46	64913,65
2000	-	-	-	-	-	-
2001						
mai	3098,30	2221,92	1281,06	795,07	5320,22	27869,16
juin	3782,09	2237,73	1281,11	795,07	6019,82	33888,98
juillet	5722,13	2256,48	1281,06	795,07	7978,60	41867,58
août	2218,20	2227,32	1281,06	795,07	4445,52	46313,10
septembre	2045,17	2222,02	1281,06	795,07	4267,19	50580,29
octobre	3948,87	2568,87	1492,34	904,12	6517,74	57098,03
novembre	2102,14	2242,82	1302,18	805,98	4344,95	61442,99
décembre						
2002						
janvier	1850,30	2291,30	1090,00	824,80	4141,60	4141,60
février	3610,90	2226,90	1091,90	824,80	5837,80	9979,40
mars	2347,90	2241,20	1091,90	824,70	4589,10	14568,50
avril	7145,00	2190,30	1092,00	824,80	9335,30	23903,80
mai	641,90	2379,50	1091,90	824,80	3021,40	26925,20
juin	5409,60	2373,00	1092,00	824,80	7782,60	34707,80
juillet	5630,60	2445,50	1091,90	824,80	8075,80	42783,60
août	2857,40	2288,30	1092,00	824,80	5145,70	47929,30
septembre	2329,70	2295,80	1092,00	824,80	4625,50	52554,80
octobre	4870,20	1826,20	588,90	859,00	6696,40	59251,20
novembre	2413,70	2225,40	1041,70	828,20	4639,10	63890,30

(*) Pour de plus amples informations voir l'introduction et les notes explicatives.

Accises		Enregistrement			
Total	Total	Droit d'enregistrement	TVA, timbres et taxes assimilées		
7	8	9	10		
472,63	816,02	107,36	386,42		1999
-	-	-	-		2000
				2001	
480,64	537,58	129,40	199,75		mai
486,52	647,84	118,99	261,92		juin
466,61	1530,54	155,08	966,14		juillet
470,87	868,25	89,79	433,94		août
450,27	441,37	106,74	142,49		septembre
465,64	873,16	129,40	316,93		octobre
494,18	617,01	96,85	165,02		novembre
					décembre
				2002	
489,70	523,30	44,80	124,80		janvier
440,50	145,70	30,50	-118,40		février
475,40	370,20	9,30	63,40		mars
469,90	1461,30	12,40	825,90		avril
-1304,30	528,20	9,80	182,20		mai
2492,70	531,60	7,70	172,80		juin
511,20	1388,60	13,60	804,20		juillet
477,20	898,30	4,90	480,20		août
486,00	348,50	5,70	37,40		septembre
511,50	881,20	9,20	416,50		octobre
503,60	662,40	4,40	273,40		novembre
Moyenne mobile des 12 derniers mois					
Total national	Total Régions et Communautés	Recettes globales			
17	18	19			
3357,62	50,86	5409,46			1999
					2000
				2001	
3579,11	2142,05	5721,16			mai
3597,08	2156,38	5753,48			juin
3578,81	2167,95	5746,79			juillet
3579,36	2181,49	5760,85			août
3605,21	2197,60	5802,84			septembre
3537,56	2236,72	5774,31			octobre
3538,53	2251,39	5789,93			novembre
					décembre
				2002	
157,40	2270,90	5638,80			janvier
3566,60	2271,20	5837,80			février
3579,80	2272,40	5852,20			mars
3656,30	2269,20	5925,60			avril
3451,60	2282,40	5734,00			mai
3587,20	2293,60	5880,80			juin
3579,60	2309,40	5889,00			juillet
3632,90	2314,50	5947,40			août
3656,60	2320,60	5977,20			septembre
3733,30	2258,80	5992,10			octobre
3759,30	2257,30	6016,60			novembre

Bourses

Cours de quelques fonds publics

Dates (1)	Dettes directes de l'État				
	Emprunt à lots	Emprunt OLO	Emprunt	Emprunt OLO	Emprunt
	1941	1991-1998	1992-1998	1992-2012	1993-2000
	4%	9,25%	8,75%	8%	7%
	1	2	3	4	5
1999	123,50	-	-	139,00	105,17
2000	112,50	-	-	122,10	101,46
2001					
juillet	106,60	-	-	120,62	-
août	106,40	-	-	122,72	-
septembre	-	-	-	123,58	-
octobre	-	-	-	123,79	-
novembre	-	-	-	127,35	-
décembre	-	-	-	126,41	-
2002					
janvier	-	-	-	123,00	-
février	-	-	-	122,79	-
mars	-	-	-	122,59	-
avril	-	-	-	119,82	-
mai	-	-	-	120,79	-
juin	-	-	-	120,41	-
juillet	-	-	-	122,02	-
août	-	-	-	124,12	-
septembre	-	-	-	125,99	-
octobre	-	-	-	127,88	-
novembre	-	-	-	125,91	-
décembre	-	-	-	126,30	-
2003					
janvier	-	-	-	128,89	-

Activités de la bourse de Bruxelles - inscriptions hypothécaires

	Mouvement des opérations à la Bourse de Bruxelles					
	Nombre de séances	Valeurs belges		Valeurs étrangères		
		Milliers de titres traités	Capitaux traités (en millions d'euros)		Milliers de titres traités	Capitaux traités (en millions d'euros)
			2*	3*		
1*	2*	3*	4*	5*		
1999	21	99475	4245,05	74421	384,68	
2000	20	115875	3439,55	113511	518,39	
2000						
mai	22	92137	2621,62	127791	504,56	
juin	20	84959	2870,88	119079	412,89	
juillet	20	79164	2636,79	96856	441,65	
août	23	141047	3221,75	93025	478,16	
septembre	21	169360	3855,24	103696	498,24	
octobre	22	118716	3302,39	120323	447,82	
novembre	22	97855	3533,70	116527	398,41	
décembre	18	103917	4018,33	132138	309,42	
2001						
janvier	22	128484	4025,74	142547	308,48	
février	20	88873	3405,78	130139	474,17	
mars	22	136577	4800,58	97324	369,86	
avril	19	90188	3006,50	97035	238,99	
mai	22	130585	3989,82	149782	339,81	
juin	20	137339	4061,09	155354	259,30	
juillet	22	130336	3278,54	94185	174,12	
août	23	92545	2778,17	61857	156,69	
septembre	20	138444	3861,12	51891	174,67	
octobre	23	119315	3163,52	73775	163,56	
novembre	22	153522	3525,62	78332	247,45	
décembre	18	122583	3068,23	68842	285,99	

(1) Premier jour de bourse de la période. (*) Pour de plus amples informations voir l'introduction et les notes explicatives.

Dette directe de l'État (suite)

Emprunt 1993-2001 7%	Emprunt 1994-2003 6,65%	Emprunt OLO 1994-1999 var %	Emprunt OLO 1994-2005 6,5%	
6	7	8	9	
109,40	111,05	99,84	115,79	1999
104,20	104,23	-	105,70	2000
				2001
100,63	103,20	-	106,20	juillet
100,43	103,20	-	106,68	août
100,27	103,41	-	107,26	septembre
100,10	103,90	-	108,00	octobre
-	104,11	-	109,01	novembre
-	103,82	-	108,07	décembre
				2002
-	103,36	-	106,89	janvier
-	103,04	-	106,51	février
-	102,72	-	106,13	mars
-	102,19	-	104,66	avril
-	102,16	-	105,42	mai
-	101,82	-	104,91	juin
-	101,79	-	105,70	juillet
-	101,68	-	106,46	août
-	101,48	-	106,93	septembre
-	101,33	-	107,53	octobre
-	101,06	-	107,09	novembre
-	100,86	-	107,02	décembre
				2003
-	100,60	-	107,78	janvier

Mouvement des opérations à la Bourse de Bruxelles

Total		Inscriptions hypothécaires. Montant d'après les droits d'inscriptions perçus (en millions d'euros)	
Milliers de titres traités	Capitaux traités (en millions d'euros)		
6*	7*	8	
173896	4629,73	1516,27	1999
229386	3957,97	1037,71	2000
			2000
219929	3126,19	1156,84	mai
204038	3283,77	1098,99	juin
176020	3078,44	1264,26	juillet
234072	3699,91	983,32	août
273055	4353,51	1057,66	septembre
239039	3750,21	1032,87	octobre
214381	3932,11	1024,62	novembre
236055	4327,73	1082,45	décembre
			2001
271031	4334,22	991,57	janvier
219012	3879,96	867,63	février
233901	5170,44	966,78	mars
187222	3245,52	950,25	avril
280368	4329,63	1074,2	mai
292693	4320,36	1214,68	juin
224521	3452,66	1355,13	juillet
154403	2934,86	1083,29	août
190835	4035,78	1164,26	septembre
193091	3327,08	1256,82	octobre
231854	3773,06	1014,7	novembre
191425	3354,25	1175,83	décembre

Agriculture et activités assimilées

Résultats de l'enquête agricole au 15 novembre 2002

Superficies des cultures d'hiver

Par rapport à l'année 2001, on enregistre une diminution de la surface ensemencée avec des cultures d'hiver de près de 26.500 ha (-10,8%). Cette évolution s'observe aussi bien en Région flamande (-11,6%) qu'en Région wallonne (-10,3%).

Cette diminution résulte principalement de la réduction des superficies emblavées en froment d'hiver au 15 novembre 2002 : environ 159.000 ha, soit près de 23.000 ha de moins par rapport à la même date en 2001. La pluviosité abondante enregistrée au début du mois de novembre a considérablement retardé les opérations de semis de cette céréale. Cette situation s'observe tant en Flandre (-15,7%) qu'en Wallonie (-11,1%).

Les superficies semées en orge d'hiver sont également en recul de près de 2.700 ha (-7,0%). Dans ce cas-ci, les évolutions sont contrastées au Nord et au Sud du pays : augmentation d'un côté (+7,4%) et diminution de l'autre (-11,7%). On enregistre également une réduction de la superficie semée en épeautre (-7,0%) et en colza (-5,4%) tandis que celle consacrée au triticale reste stable.

Animaux

Par rapport au 15 novembre 2001, le cheptel bovin est en régression d'environ 149.000 têtes (-5,1%). Cette diminution est constatée aussi bien en Région flamande (-4,5%) qu'en Région wallonne (-5,8%).

En comparaison avec l'année dernière, on enregistre une diminution de l'effectif des vaches laitières (-3,3%). Cette évolution est semblable en Flandre (-3,2%) et en Wallonie (-3,4%). Pour l'ensemble du pays, le nombre de vaches allaitantes est également en diminution (-5,9%). En termes relatifs, cette diminution est légèrement plus marquée en Région wallonne (-6,5%) qu'en Région flamande (-5,1%).

Pour les autres bovins de deux ans et plus, il faut remarquer l'augmentation des génisses de boucherie (+10,3%) résultant d'une augmentation du cheptel en Flandre (+21,0%) tandis qu'il diminue en Wallonie (-24,3%).

Toutes les catégories de bovins de moins d'un an et de un à moins de deux ans enregistrent une réduction de cheptel aussi bien en Flandre qu'en Wallonie.

Par rapport au 15 novembre 2001, le cheptel porcin diminue de près de 175.000 têtes (-2,6%). Les évolutions ne sont toutefois pas identiques en Région flamande (-3,3%) et en Région wallonne (+11,7%). On notera néanmoins que malgré un accroissement du cheptel, on n'élève que 5,4% des porcs au Sud du pays.

En Région flamande, si la plupart des catégories de porcs enregistrent une diminution de leur cheptel, on notera une augmentation du nombre de verrats (+5,1%) et de celui des porcelets d'un poids vif de moins de 20 kg (+2,3%). Le nombre d'autres truies saillies reste stable (+1,1%). Les plus fortes diminutions de cheptel ont lieu pour les truies saillies pour la première fois (-7,3%) et pour les différentes catégories de porcs à l'engrais.

En Région wallonne, toutes les catégories de porcs voient leur cheptel augmenter à l'exception des porcs à l'engrais de 110 kg et plus (-6,8%) et de jeunes truies d'élevage non saillies (-25,9%). Parmi les augmentations les plus significatives, on retiendra l'accroissement du nombre de porcs à l'engrais de 50 kg à moins de 80 kg (+27,1%) et des truies saillies pour la première fois (+45,6%).

Méthode

L'enquête agricole au 15 novembre a été réalisée par voie postale auprès de 13.600 agriculteurs. Le taux de réponses a atteint 95,0%. Le choix des exploitations s'est fait au moyen d'un plan de sondage stratifié en fonction des critères suivants : orientation de production, dimension économique et région.

Les résultats sont disponibles pour le Royaume, la Région flamande et la Région wallonne. Le tableau ci-après, avec également les chiffres absolus pour 2001, est disponible sous forme de fichier téléchargeable sur le site internet de l'I.N.S. <http://statbel.fgov.be>.

Enquête agricole au 15 novembre 2002

Unités	Belgique		Rég. flamande		Rég. wallonne		
	2002	Évolution 2002/2001	2002	Évolution 2002/2001	2002	Évolution 2002/2001	
Productions végétales							
total des ensemencements d'hiver	ha	219.942	-10,8%	69.846	-11,6%	149.954	-10,3%
froment d'hiver	ha	159.023	-12,6%	52.229	-15,7%	106.706	-11,1%
épeautre	ha	8.549	-7,0%	269	+35,2%	8.280	-8,0%
seigle (y. c. méteil)	ha	2.272	+10,6%	1.335	+8,7%	937	+13,3%
orge d'hiver et escourgeon	ha	35.951	-7,0%	10.181	+7,4%	25.720	-11,7%
triticale	ha	8.466	+0,0%	5.723	-2,7%	2.739	+6,3%
colza d'hiver	ha	5.681	-5,4%	109	-59,8%	5.572	-2,8%
Productions animales							
bovins	anim.	2.758.463	-5,1%	1.410.825	-4,5%	1.347.300	-5,8%
bovins de moins d'un an :							
- veaux de boucherie	anim.	169.077	-6,2%	164.976	-5,0%	4.101	-37,2%
- autres mâles	anim.	202.744	-9,9%	91.748	-9,7%	110.973	-10,0%
- autres femelles	anim.	370.232	-5,9%	171.996	-7,8%	198.183	-4,1%
bovins de 1 à moins de 2 ans :							
- mâles	anim.	153.574	-3,3%	90.049	-1,5%	63.494	-5,7%
- génisses de boucherie	anim.	19.418	-7,4%	15.354	-5,1%	4.061	-15,0%
- génisses d'élevage	anim.	386.054	-6,4%	180.664	-6,6%	205.339	-6,3%
bovins de 2 ans et plus :							
- mâles	anim.	43.805	-2,1%	24.419	+1,6%	19.384	-6,4%
- génisses de boucherie	anim.	48.643	+10,3%	40.746	+21,0%	7.878	-24,3%
- génisses d'élevage	anim.	271.653	-4,0%	111.231	-4,4%	160.411	-3,7%
- vaches laitières (y. c. réformes)	anim.	591.006	-3,3%	330.213	-3,2%	260.722	-3,4%
- vaches allaitantes (y.c. réformes)	anim.	502.257	-5,9%	189.429	-5,1%	312.754	-6,5%
porcs	anim.	6.600.158	-2,6%	6.242.697	-3,3%	357.460	+11,7%
porcelets d'un poids vif de moins de 20 kg	anim.	1.788.944	+2,2%	1.729.753	+2,3%	59.191	+0,6%
porcs d'un poids vif de 20 kg à moins de 50 kg	anim.	1.366.718	-3,9%	1.290.012	-4,2%	76.705	+2,9%
porcs à l'engrais d'un poids vif de 50 kg et plus (y. c. truies et verrats de réforme) :							
- porcs de 50 kg à moins de 80 kg	anim.	1.520.740	-4,1%	1.414.832	-5,8%	105.908	+27,1%
- porcs de 80 kg à moins de 110 kg	anim.	1.162.136	-6,7%	1.087.125	-7,9%	75.011	+14,6%
- porcs de 110 kg et plus	anim.	81.827	-7,3%	74.126	-7,3%	7.701	-6,8%
porcs reproducteurs d'un poids vif de 50 kg et plus :							
- verrats	anim.	11.726	+5,6%	10.760	+5,1%	966	+10,7%
- truies saillies pour la première fois	anim.	95.262	-5,2%	89.603	-7,3%	5.659	+45,6%
- autres truies saillies	anim.	420.133	+1,6%	400.992	+1,1%	19.141	+13,3%
- jeunes truies d'élevage non saillies	anim.	62.808	-5,7%	59.153	-4,1%	3.655	-25,9%
- autres truies non saillies	anim.	89.864	-2,7%	86.341	-3,3%	3.523	+15,8%

Résultats définitifs du recensement agricole 2002

Nombre d'exploitations agricoles, main-d'oeuvre et superficie agricole utilisée

Entre le mois de mai 2001 et le mois de mai 2002, le nombre d'exploitations agricoles a diminué de 2.179 unités (-3,7%). La diminution est un peu moins accentuée en Région flamande (-3,5%) qu'en Région wallonne (-4,0%).

Par rapport à l'année passée, la main-d'oeuvre employée à temps plein reste stable (-0,6%) tout comme celle employée à temps partiel (+0,7%). Si en conséquence la main-d'oeuvre totale demeure constante (+0,1%), on enregistre toutefois une évolution différente pour les hommes (-1,3%) et pour les femmes (+ 2,7%). L'augmentation de la main-d'oeuvre féminine est due plus à un accroissement de la main-d'oeuvre féminine à temps partiel (+3,6%) que de celle à temps plein (+1,1%). Cette tendance générale s'observe dans les deux Régions. En Région flamande, comme l'augmentation de la main-d'oeuvre féminine (+3,5%) est plus importante qu'en Région wallonne (+0,9%), la main-d'oeuvre totale y est en légère augmentation (+0,5%) alors qu'elle est en diminution en Région wallonne (-1,0%).

La superficie agricole utilisée est en légère augmentation par rapport à l'année dernière (+0,2%). Cette augmentation résulte essentiellement d'une progression en Région wallonne (+0,3%).

Superficies des cultures

L'évolution de la superficie des grandes cultures reflète les bonnes conditions des semis des céréales d'hiver en fin de l'année 2001.

Toutes les superficies fourragères diminuent, entraînant une diminution de près de 20.400 ha de la superficie fourragère globale (-2,5%).

Les céréales d'hiver progressent significativement par rapport aux chiffres de 2001, il est vrai particulièrement bas, tandis que la superficie des céréales de printemps diminue. On notera aussi la progression du maïs cultivé pour la graine d'environ 6.800 ha (+16,9%). En définitive, la superficie globale des céréales pour le grain augmente de près de 23.600 ha (+8,2%).

La superficie consacrée aux pommes de terre reste relativement stable (-0,7% au niveau national). La variété Bintje apparaît cependant en nette diminution (-9,9%).

La superficie des cultures industrielles diminue de quelques 3.100 ha au niveau national (-2,3%). Cette diminution est plus accentuée en Région flamande(-4,0%) qu'en Région wallonne (-1,3%). C'est principalement la diminution des superficies plantées en chicorée pour l'inuline et en lin qui est à l'origine de ce recul des cultures industrielles.

C'est surtout le développement des superficies de légumes en plein air en Région wallonne (+6,7%) et des cultures fruitières en plein air dans les deux Régions (+1,8%) qui conditionne l'augmentation de la surface occupée par les cultures horticoles (+1,8%). La progression importante des cultures ornementales en plein air (+13,4%) est essentiellement due à la déclaration sous cette rubrique des cultures de gazon en rouleaux, qui étaient auparavant erronément déclarées en prairies ou en cultures industrielles.

Animaux

A l'exception des bovins femelles de 2 ans et plus pour la boucherie, l'effectif de toutes les catégories de bovins diminue, résultant en une diminution de près de 146.500 têtes (-4,8%) au niveau national. Cette évolution est similaire en Région flamande (-4,6%) et en Région wallonne (-5,1%). La diminution du nombre d'éleveurs est du même ordre de grandeur (-4,4%).

Par rapport au 1er mai 2001, le cheptel porcin diminue d'environ 98.300 têtes (-1,4%). Cette évolution résulte d'une diminution du cheptel en Région flamande (-1,7%) tandis qu'il augmente en Région wallonne (+4,1%). Ces variations s'accompagnent d'une réduction du nombre de détenteurs de porcs au niveau du pays (-4,5%) et en Région flamande (-5,8%) mais d'une augmentation en Région wallonne (+4,6%).

Le nombre global de poules et poulets est en légère diminution (-1,6%). La tendance à la baisse se poursuit en Région flamande (-2,1%), tandis que l'effectif continue d'augmenter (+2,8%) en Région wallonne.

Méthode

Le recensement agricole est effectué par l'intermédiaire des administrations communales auprès desquelles les exploitants agricoles déclarent, entre le 1er et le 31 mai, les caractéristiques de leur exploitation. Cette déclaration est légalement obligatoire et protégée par le secret statistique.

Les résultats détaillés du Royaume et leur ventilation par Régions, régions agricoles et provinces seront prochainement disponibles sous forme de fichiers électroniques. Toute demande particulière de données peut être adressée à l'Institut national de Statistique.

Le tableau ci-après est disponible sous forme de fichier téléchargeable sur le site internet de l'INS: <http://statbel.fgov.be>

Agriculture et activités assimilées

I.- Recensement agricole de mai 2002 - résultats définitifs

	Unités	Belgique		Rég. flamande		Rég. wallonne	
		2002	Evolution 2002/2001	2002	Evolution 2002/2001	2002	Evolution 2002/2001
nombre d'exploitations	expl.	56.912	-3,7%	37.895	-3,5%	18.989	-4,0%
main-d'oeuvre totale	pers.	102.922	+0,1%	72.427	+0,5%	30.426	-1,0%
hommes	pers.	67.434	-1,3%	46.689	-1,1%	20.698	-1,8%
femmes	pers.	35.488	+2,7%	25.738	+3,5%	9.728	+0,9%
main-d'oeuvre à temps plein	pers.	53.547	-0,6%	36.783	-0,4%	16.725	-1,0%
hommes	pers.	41.530	-1,0%	28.484	-1,0%	13.015	-1,2%
femmes	pers.	12.017	+1,1%	8.299	+1,7%	3.710	-0,2%
main-d'oeuvre à temps partiel	pers.	49.375	+0,7%	35.644	+1,4%	13.701	-0,9%
hommes	pers.	25.904	-1,7%	18.205	-1,2%	7.683	-2,8%
femmes	pers.	23.471	+3,6%	17.439	+4,3%	6.018	+1,6%
superficie agricole utilisée	ha	1.392.691	+0,2%	635.886	+0,1%	756.567	+0,3%
jachères	ha	24.173	-5,2%	8.178	-10,2%	15.995	-2,3%
PRODUCTIONS VEGETALES							
cultures fourragères	ha	792.019	-2,5%	355.901	-4,4%	435.989	-0,9%
prairies permanentes et temporaires	ha	613.056	-0,8%	235.670	-1,0%	377.300	-0,6%
maïs fourrager	ha	169.948	-7,0%	115.240	-9,5%	54.667	-1,4%
autres fourrages verts	ha	3.876	-22,9%	967	-37,9%	2.909	-16,1%
betteraves fourragères et mi-sucrières	ha	4.926	-17,5%	3.908	-14,5%	1.017	-27,3%
autres plantes sarclées	ha	213	-74,6%	115	-84,3%	97	-6,4%
légumes secs	ha	1.891	-9,4%	574	+66,5%	1.317	-24,4%
pois protéagineux	ha	1.334	-7,0%	354	+103,6%	980	-22,3%
autres légumes secs	ha	557	-14,6%	220	+28,7%	337	-30,0%
céréales pour le grain	ha	310.496	+8,2%	132.339	+16,9%	178.086	+2,6%
froment d'hiver	ha	190.861	+14,8%	65.110	+35,6%	125.721	+6,3%
froment de printemps	ha	3.529	-49,3%	2.338	-48,2%	1.184	-51,6%
épeautre	ha	8.030	+3,3%	127	+27,0%	7.903	+3,0%
seigle	ha	674	-11,4%	532	-9,3%	141	-18,3%
orge d'hiver	ha	38.605	+5,6%	9.766	+6,3%	28.830	+5,4%
orge de printemps	ha	6.763	-54,7%	2.239	-62,3%	4.522	-49,7%
avoine	ha	6.511	-4,2%	1.339	-16,8%	5.164	-0,1%
maïs cultivé pour la graine	ha	47.392	+16,9%	45.114	+15,8%	2.265	+43,0%
triticale (croisement froment et seigle)	ha	7.618	+36,1%	5.628	+42,2%	1.989	+21,3%
autres céréales	ha	512	-18,2%	146	-52,9%	367	+15,7%
pommes de terre	ha	61.699	-0,7%	39.967	-1,2%	21.716	+0,1%
pommes de terre hâtives	ha	11.795	+10,2%	10.592	+12,1%	1.198	-4,4%
pommes de terre de conservation :							
- Bintje	ha	33.721	-9,9%	20.124	-11,5%	13.586	-7,3%
- autres variétés	ha	13.968	+14,6%	8.242	+11,8%	5.727	+18,8%
plants de pomme de terre	ha	2.215	+19,6%	1.010	+12,5%	1.205	+26,2%
cultures industrielles	ha	134.247	-2,3%	47.194	-4,0%	87.042	-1,3%
betteraves sucrières	ha	96.457	+0,9%	36.317	-0,1%	60.129	+1,6%
chicorée pour l'inuline	ha	13.044	-10,7%	2.424	-7,7%	10.620	-11,4%
lin	ha	16.270	-7,9%	5.739	-13,0%	10.531	-4,7%
colza	ha	5.093	+0,5%	121	+4,7%	4.972	+0,7%
tabac	ha	381	+0,0%	351	-0,3%	29	+4,6%
houblon	ha	255	-1,3%	246	-1,4%	9	+0,0%
autres cultures industrielles	ha	2.748	-28,4%	1.996	-30,6%	753	-21,8%
cultures horticoles	ha	64.513	+1,8%	50.878	+0,8%	13.626	+6,0%
légumes en plein air	ha	38.859	+1,7%	27.588	-0,2%	11.265	+6,7%
légumes sous serres	ha	1.177	-1,6%	1.169	-1,6%	8	+0,6%
cultures fruitières en plein air	ha	17.626	+1,8%	16.103	+1,8%	1.523	+1,2%
cultures fruitières sous serres	ha	255	+2,6%	244	+2,5%	11	+4,2%
cultures ornementales en plein air	ha	1.339	+13,4%	1.240	+12,6%	99	+23,6%
cultures ornementales et pépinières sous serres	ha	814	-0,7%	768	-1,7%	44	+20,1%
pépinières en plein air	ha	4.442	+1,4%	3.766	+1,4%	676	+2,4%

I.- Recensement agricole de mai 2002 - résultats définitifs

	Unités	Belgique		Rég. flamande		Rég. wallonne	
		2002	Evolution 2002/2001	2002	Evolution 2002/2001	2002	Evolution 2002/2001
PRODUCTIONS ANIMALES							
bovins	anim.	2.891.262	-4,8%	1.457.226	-4,6%	1.433.666	-5,1%
bovins de moins d'un an :							
- destinés à être abattus comme veaux	anim.	159.806	-0,5%	156.504	-0,1%	3.301	-15,8%
- autres bovins mâles	anim.	251.834	-10,1%	112.931	-10,1%	138.870	-10,1%
- autres bovins femelles	anim.	428.599	-6,1%	196.535	-7,1%	232.021	-5,3%
bovins de 1 à moins de 2 ans :							
- mâles	anim.	161.507	-5,4%	88.656	-3,0%	72.812	-8,2%
- femelles pour la boucherie	anim.	18.138	-16,3%	14.789	-13,8%	3.340	-26,2%
- génisses	anim.	395.088	-3,8%	189.744	-3,6%	205.293	-4,0%
bovins de 2 ans et plus :							
- mâles	anim.	39.738	-13,9%	21.063	-17,7%	18.667	-9,2%
- génisses	anim.	259.128	-3,7%	104.616	-4,6%	154.471	-3,1%
- femelles pour la boucherie	anim.	37.420	+4,5%	31.291	+2,8%	6.127	+14,3%
vaches de réforme	anim.	79.895	-0,9%	47.283	+2,7%	32.602	-5,8%
vaches laitières	anim.	576.709	-3,3%	319.074	-3,2%	257.559	-3,3%
vaches allaitantes	anim.	483.400	-5,1%	174.740	-6,4%	308.603	-4,4%
porcs	anim.	6.735.422	-1,4%	6.396.910	-1,7%	338.509	+4,1%
porcelets d'un poids vif de moins de 20 kg	anim.	1.836.013	-1,7%	1.771.076	-2,2%	64.937	+12,6%
porcs d'un poids vif de 20 kg à moins de 50 kg	anim.	1.456.353	-0,9%	1.370.776	-0,4%	85.576	-8,2%
porcs à l'engrais de 50 kg et plus	anim.	2.747.376	-1,0%	2.589.849	-1,6%	157.525	+9,3%
porcs reproducteurs d'un poids de 50 kg et plus							
- verrats	anim.	11.959	-5,4%	11.063	-5,7%	896	-1,4%
- truies saillies	anim.	518.591	-2,5%	496.059	-2,7%	22.532	+1,1%
- truies non saillies	anim.	155.917	-5,0%	149.335	-5,1%	6.582	-3,0%
truies et verrats de réforme	anim.	9.213	-28,0%	8.752	-30,2%	461	+72,0%
volaille (poulets et poules)	anim.	37.928.051	-1,6%	33.580.777	-2,1%	4.346.723	+2,8%
poulets de chair (non compris poussins d'un jour)	anim.	23.850.463	-1,7%	20.767.628	-2,2%	3.082.485	+2,2%
poules et poulettes	anim.	14.077.588	-1,4%	12.813.149	-1,9%	1.264.238	+4,3%
moutons	anim.	146.426	-6,2%	93.027	-6,3%	53.384	-6,0%
caprins	anim.	25.015	+20,5%	13.658	+23,3%	11.348	+17,4%
équidés	anim.	31.229	+0,2%	20.535	+0,5%	10.652	-0,0%
autruches	anim.	5.587	+0,7%	3.560	-27,6%	2.027	+220,2%
nombre de détenteurs de bovins	pers.	35.090	-4,4%	20.780	-4,1%	14.303	-4,8%
nombre de détenteurs de porcs	pers.	9.163	-4,5%	7.935	-5,8%	1.226	+4,6%
nombre de détenteurs de volailles	pers.	6.441	-5,0%	3.256	-5,0%	3.180	-5,0%
nombre de détenteurs de moutons	pers.	4.246	-5,3%	2.671	-5,1%	1.573	-5,6%
nombre de détenteurs de caprins	pers.	1.112	-7,9%	634	-1,2%	476	-15,5%
nombre de détenteurs d'équidés	pers.	6.361	-2,8%	4.370	-2,3%	1.986	-3,8%
nombre de détenteurs d'autruches	pers.	98	-4,9%	69	-8,0%	29	+3,6%

Agriculture et activités assimilées

Nombre d'aimaux de boucherie abattus pour la consommation et soumis à

	Boeufs		Taureaux		Vaches	
	Nombre	Poids	Nombre	Poids	Nombre	Poids
	1	2	3	4	5	6
2000	2	122	62	26612	67	26809
2001	-	557	61	26032	78	31219
1999						
3e trim.	1	484	56	24870	57	23422
4e trim.	1	278	59	25704	75	30418
2000						
1er trim.	-	118	62	26169	74	29713
2e trim.	-	114	62	27257	66	27760
3e trim.	-	123	63	27359	62	25020
4e trim.	-	132	61	25663	66	24741
2001						
1er trim.	-	132	53	23473	61	26145
2e trim.	-	113	53	23737	75	30463
3e trim.	-	91	61	26639	76	30405
4e trim.	-	144	74	30278	99	37863
2002						
1er trim.	-	121	54	23737	104	39822
2e trim.	-	92	55	24669	89	35257
3e trim.	-	78	55	24007	90	35017
4e trim.						

	Moutons		Agneaux		Chèvres et chevreaux	
	Nombre	Poids	Nombre	Poids	Nombre	Poids
	13	14	15	16	17	18
2000	17	351	17	335	1	15
2001	15	302	14	267	1	11
1999						
3e trim.	13	293	14	295	1	19
4e trim.	19	427	14	300	1	16
2000						
1er trim.	17	380	17	334	-	5
2e trim.	15	324	20	407	1	14
3e trim.	15	328	13	266	1	19
4e trim.	18	370	17	333	1	19
2001						
1er trim.	13	268	11	230	1	11
2e trim.	18	367	10	182	1	12
3e trim.	13	293	14	295	1	19
4e trim.	19	427	14	300	1	16
2002						
1er trim.	11	212	15	287	1	8
2e trim.	8	176	12	245	1	14
3e trim.	7	147	10	191	-	7
4e trim.						

expertise (en milliers) et poids de la viande (en tonnes)

Génisses		Veaux		Porcs			
Nombre	Poids	Nombre	Poids	Nombre	Poids		
7	8	9	10	11	12		
9	3606	70	11193	2779	260579		2000
6	2223	75	11719	2821	265600		2001
						1999	
9	3878	61	10130	2507	241533		3e trim.
13	5193	71	11702	2796	249599		4e trim.
						2000	
9	3928	66	10479	2786	263721		1er trim.
9	2757	75	12008	2743	255676		2e trim.
8	3239	68	11024	2720	253821		3e trim.
9	3519	70	11266	2867	269098		4e trim.
						2001	
5	2115	70	10901	2847	271626		1er trim.
5	2078	78	11867	2845	267014		2e trim.
5	1921	68	10866	2661	245003		3e trim.
8	2778	81	13240	2928	278754		4e trim.
						2002	
6	2037	74	12183	2786	263026		1er trim.
4	1570	78	12903	2720	252419		2e trim.
5	1766	77	12882	2735	253837		3e trim.
							4e trim.
Chevaux		Poids total de la viande					
Nombre	Poids						
19	20	21					
5	1481	331603					2000
6	1499	338989					2001
						1999	
4	1156	306081					3e trim.
5	1356	324993					4e trim.
						2000	
5	1510	338350					1er trim.
5	1418	328726					2e trim.
4	1309	322508					3e trim.
6	1685	336825					4e trim.
						2001	
7	2049	336948					1er trim.
4	1251	337083					2e trim.
4	1156	306081					3e trim.
5	1356	324993					4e trim.
						2002	
4	1179	342613					1er trim.
4	1072	328418					2e trim.
3	923	328855					3e trim.
							4e trim.

Agriculture et activités assimilées

Abattages effectués dans les abattoirs publics et privés

Catégorie d'animaux	Juillet 2002		
	Nombre (têtes)	Poids vif (kg)	Poids abattu (kg)
Boeufs	59	40297	24983
Taureaux	17644	12121428	7757711
Vaches	28187	17757810	10832269
Génisses	1570	962410	606315
Total gros bétail	47460	30881945	19221278
Veaux	25048	6913248	4286211
Total des têtes bovines	72508	37795193	23507489
Porcs de - de 30 kg	642	-	-
Porcs de 30 à - de 90 kg	9429	-	-
Porcs de 90 kg et plus	923221	-	-
Total des porcs	933292	107328580	85862864
Moutons	2459	100819	50418
Agneaux	3252	123576	61788
Chèvres et chevreaux	233	3495	1749
Poulains	109	33136	19882
Cheveaux	1043	521500	312900
Total des animaux abattus	1012896	145906299	109817090
dont : - dans les abattoirs publics	80746	19222551	13146491
- dans les abattoirs privés	931973	126577588	96604556
- pour cause de nécessité	177	106160	66043
Catégorie d'animaux	Septembre 2002		
	Nombre (têtes)	Poids vif (kg)	Poids abattu (kg)
Boeufs	45	31635	19615
Taureaux	18895	12999760	8319843
Vaches	31103	20061435	12237469
Génisses	1330	801990	505254
Total gros bétail	51374	33894820	21082181
Veaux	27192	7423416	4602516
Total des têtes bovines	78565	41318236	25684697
Porcs de - de 30 kg	794	-	-
Porcs de 30 à - de 90 kg	9320	-	-
Porcs de 90 kg et plus	918506	-	-
Total des porcs	928620	108648540	86918829
Moutons	2565	103400	51700
Agneaux	4223	168920	84480
Chèvres et chevreaux	207	8280	4140
Poulains	149	38740	23244
Cheveaux	1073	555814	333492
Total des animaux abattus	1015422	150841930	113100562
dont : - dans les abattoirs publics	113889	25550549	17591603
- dans les abattoirs privés	901382	125201034	95452920
- pour cause de nécessité	151	90347	56039

Aout 2002			
Nombre (têtes)	Poids vif (kg)	Poids abattu (kg)	Catégorie d'animaux
51	36414	22577	Boeufs
18330	12354420	7906827	Taureaux
30849	19558256	11930541	Vaches
1551	952314	599959	Génisses
50781	32901414	20459904	Total gros bétail
24364	6432096	3987900	Veaux
75145	39333510	24447804	Total des têtes bovines
690	-	-	Porcs de - de 30 kg
8903	-	-	Porcs de 30 à - de 90 kg
863101	-	-	Porcs de 90 kg et plus
872694	101232504	80986002	Total des porcs
2082	89956	44986	Moutons
2409	86724	43362	Agneaux
34	1598	801	Chèvres et chevreaux
133	34846	20907	Poulains
702	353808	212281	Cheveaux
953209	141132946	105756143	Total des animaux abattus
82505	20153465	13708369	dont : - dans les abattoirs publics
870564	120896701	91996317	- dans les abattoirs privés
140	82780	51457	- pour cause de nécessité
Octobre 2002			
Nombre (têtes)	Poids vif (kg)	Poids abattu (kg)	Catégorie d'animaux
57	40242	24950	Boeufs
19890	13087620	8376074	Taureaux
35238	22517082	13735420	Vaches
2035	1245420	784619	Génisses
57220	36890364	22921063	Total gros bétail
26034	7081248	4390376	Veaux
83254	43971612	27311439	Total des têtes bovines
870	-	-	Porcs de - de 30 kg
8868	-	-	Porcs de 30 à - de 90 kg
1005557	-	-	Porcs de 90 kg et plus
1015295	119804810	95843843	Total des porcs
2974	121934	60976	Moutons
4020	160800	80400	Agneaux
80	3200	1600	Chèvres et chevreaux
139	38364	23019	Poulains
1185	556950	334170	Cheveaux
1106947	164657670	123655447	Total des animaux abattus
88915	22300426	15140307	dont : - dans les abattoirs publics
1017882	142266212	108458574	- dans les abattoirs privés
150	91032	56566	- pour cause de nécessité

Pêche

Poissons débarqués dans les ports belges (en tonnes)

	Aiglefin 1	Cabillaud 2	Merlan 3	Sébaste 4	Plie 5	Sole 6
2000	21	141	35	-	411	291
2001	35	136	36	-	393	311
2001						
mai	31	119	23	-	242	262
juin	32	109	18	-	200	247
juillet	33	104	17	-	218	263
août	58	133	17	-	444	210
septembre	65	217	21	-	556	229
octobre	52	177	55	-	593	375
novembre	33	155	69	-	577	403
décembre	16	122	53	-	587	415
2002						
janvier	27	92	40	-	408	512
février	29	129	38	-	354	341
mars	43	285	69	-	207	498
avril	27	135	27	-	142	408
mai	30	114	12	-	259	278
juin	28	112	14	-	272	199
juillet	47	140	14	-	364	220
août	46	131	7	-	392	188
septembre	81	243	11	-	562	233
octobre	42	249	31	-	490	339
novembre	23	299	59	-	459	417
décembre						

Prix moyens des principales espèces de poissons débarqués dans les ports

	Aiglefin 1	Cabillaud 2	Merlan 3	Sébaste 4	Plie 5	Sole 6
2000	1,43	2,59	1,00	-	1,54	8,32
2001	1,11	2,65	0,91	-	1,70	9,08
2001						
avril	2,01	3,12	1,45	-	1,74	7,82
mai	1,32	2,24	0,96	0,43	1,80	8,94
juin	1,06	2,62	1,01	0,82	2,04	10,66
juillet	0,96	2,73	0,95	0,82	1,81	10,20
août	0,93	2,73	0,91	0,82	1,88	9,14
septembre	1,08	2,61	1,06	0,82	1,97	7,95
octobre	1,18	2,77	0,84	-	1,64	6,67
novembre	1,15	2,8	0,74	-	1,85	7,33
décembre	1,03	2,65	0,67	-	1,41	7,54
2002						
janvier	1,43	2,82	1,21	-	1,29	7,79
février	1,62	2,45	1,33	-	1,50	8,75
mars	1,44	2,08	0,92	-	1,67	7,75
avril	1,35	2,49	1,04	-	1,57	6,78
mai	1,52	2,54	1,52	-	1,90	8,95
juin	1,17	2,51	0,97	-	1,83	9,29
juillet	1,06	2,84	1,07	-	1,81	10,35
août	0,99	2,77	1,35	-	2,02	9,08
septembre	0,80	2,31	1,42	-	2,04	9,21
octobre	1,17	2,35	0,88	-	2,20	8,68
novembre	0,96	2,00	0,63	-	2,16	2,62
décembre						

Turbot	Raie	Hareng	Crevettes	Poids total des apports	
7	8	9	10	11	
24	93	-	27	1456	2000
22	109	-	32	1494	2001
2001					
22	132	-	6	1186	mai
14	109	-	18	1062	juin
16	109	-	33	1117	juillet
20	124	-	88	1432	août
32	141	-	65	1650	septembre
44	149	-	92	1938	octobre
37	112	-	52	1890	novembre
24	97	-	24	1786	décembre
2002					
26	191	18	10	1766	janvier
16	72	1	-	1441	février
16	72	-	2	1859	mars
15	109	-	2	1362	avril
24	184	-	3	1228	mai
12	97	-	4	1081	juin
16	126	-	5	1331	juillet
20	136	-	20	1293	août
35	182	-	57	1950	septembre
37	159	-	69	1956	octobre
34	123	2	69	2087	novembre
					décembre

belges (euros par kg)

Turbot	Raie	Hareng	Crevettes	
7	8	9	10	
9,63	1,87	1,04	4,42	2000
9,57	1,54	0,33	4,31	2001
2001				
11,04	1,94	-	7,32	avril
9,08	1,21	-	7,22	mai
9,76	1,51	0,94	6,05	juin
9,91	1,48	0,58	5,82	juillet
10,54	1,49	1,17	3,85	août
9,64	1,53	-	3,82	septembre
7,39	1,53	-	3,62	octobre
8,14	1,6	-	4,42	novembre
11,46	1,4	-	4,41	décembre
2002				
9,90	1,23	0,11	4,51	janvier
14,24	2,37	-	3,94	février
12,91	2,38	-	5,37	mars
9,45	1,97	-	7,00	avril
10,28	1,44	-	6,46	mai
9,31	1,84	-	6,71	juin
10,79	1,41	-	7,16	juillet
10,27	1,35	-	5,33	août
9,93	1,42	-	3,37	septembre
9,44	1,59	-	3,47	octobre
9,9	1,75	1,17	3,01	novembre
				décembre

Industrie et construction

PRODCOM - Livraisons par activité

Valeur de la production industrielle (1) suivant l'activité principale de

Code NACE	Activité	2001			2001	2002
		Octobre	Novembre	Décembre		Janvier
14	Autres industries extractives	66 893	59 827	42 733	703 239	46 128
1C	Industries alimentaires (1C= 15 sauf abattoirs et laiteries)	1 620 271	1 521 542	1 404 346	17 331 295	1 454 492
16	Industrie du tabac	57 264	45 361	52 043	652 909	27 795
17	Industrie textile	529 929	482 060	354 175	5 387 029	448 675
18	Industrie de l'habillement et des fourrures	39 628	30 350	26 221	497 291	46 605
19	Industrie du cuir et de la chaussure	11 995	10 057	7 759	143 818	10 470
20	Travail du bois et fabrication d'articles en bois, liège, vannerie ou sperterie	214 396	189 993	151 716	2 218 660	181 022
21	Industrie du papier et du carton	336 479	312 047	262 061	3 749 802	323 639
22	Edition, imprimerie, reproduction	479 265	427 778	417 335	4 787 191	342 329
24	Industrie chimique	2 101 243	1 977 614	1 677 468	24 686 080	2 029 644
25	Industrie du caoutchouc et des plastiques	441 285	391 779	303 114	4 836 703	386 411
26	Fabrication d'autres produits minéraux non métalliques	513 740	436 761	308 460	5 143 926	361 102
2C	Métallurgie (2C= 27 sauf produits CECA)	470 110	411 424	302 204	5 193 855	439 885
28	Travail des métaux	674 130	631 173	560 728	7 262 736	533 661
29	Fabrication de machines et équipements	636 874	589 707	609 310	7 712 546	524 917
30	Fabrication de machines de bureau et de matériel informatique	41 234	39 009	46 266	501 063	34 989
31	Fabrication de machines et appareils électriques	385 579	378 439	340 024	4 315 355	324 643
32	Fabrication d'équipements de radio, télévision et communication	239 019	220 109	225 072	3 242 547	182 429
33	Fabrication d'instruments médicaux, de précision, d'optique et d'horlogerie	78 500	77 562	75 880	860 687	61 746
34	Construction et assemblage de véhicules automobiles, de remorques et semi-remorques	1 400 536	1 519 767	1 234 349	16 875 094	1 246 582
35	Fabrication d'autres matériels de transport	168 633	125 145	121 064	1 645 539	99 091
36	Fabrication de meubles; industries diverses	303 716	288 515	266 778	3 252 075	252 714
	Total	10 810 719	10 166 019	8 789 106	120 999 439	9 358 968

(1) Livraisons y compris les traitements et services industriels et le travail à façon fourni à l'étranger.

l'établissement (chiffres provisoires en 1 000 €)

Février	Mars	Avril	Mai	Juin	Juillet	Code NACE
51 343	64 374	71 049	70 001	70 039	48 585	14
1 369 278	1 484 455	1 485 144	1 501 401	1 442 978	1 481 220	1C
27 281	32 247	30 042	31 895	34 943	30 114	16
436 676	458 894	446 733	424 701	428 804	438 469	17
51 810	47 833	35 023	30 042	30 498	47 408	18
11 869	11 155	10 464	12 042	11 940	9 384	19
185 629	210 595	208 636	208 724	211 467	153 352	20
304 927	340 568	333 300	317 478	325 262	300 432	21
342 730	389 139	372 861	400 099	386 851	298 460	22
2 010 886	2 213 045	2 187 058	2 158 974	2 115 345	2 109 824	24
369 491	406 861	415 656	395 588	414 139	360 430	25
383 041	454 224	474 887	468 042	485 719	363 613	26
414 363	425 308	423 919	423 713	409 518	367 586	2C
551 439	597 189	621 467	580 469	645 631	481 474	28
555 946	652 116	635 883	622 769	693 873	587 938	29
32 738	44 609	34 841	35 601	40 154	27 999	30
343 194	379 602	352 376	353 795	378 386	346 072	31
189 126	245 867	181 012	196 004	214 447	184 047	32
64 552	69 469	67 407	63 849	77 762	75 412	33
1 303 706	1 457 960	1 394 027	1 439 691	1 497 920	936 654	34
109 357	151 291	174 049	187 511	162 288	116 149	35
259 935	292 535	265 927	268 002	287 579	205 121	36
9 369 315	10 429 338	10 221 761	10 190 391	10 365 543	8 969 741	

NON-PRODCOM - Chiffre d'affaires

Le chiffre d'affaires (1) dans certaines branches d'activité (chiffres provisoires)

Code NACE	Description	2001	2002			
			Janvier	Février	Mars	Avril
15.1A	Abattage du gros bétail	757 900	62 490	61 827	64 267	60 538
15.51	Fabrication de produits laitiers	3 091 356	249 678	242 462	261 937	264 831
23.10	Cokéfaction	48 246	4 095	2 841	2 892	4 097
23.20	Raffinage de pétrole	3 962 709	355 977	305 578	353 881	423 691
23.30	Traitement des combustibles nucléaires	235 850	7 697	32 129	18 574	18 535
37.10	Récupération de matières métalliques recyclables	511 261	39 397	40 729	61 362	44 175
37.2	Récupération de matières non métalliques recyclables	506 501	42 482	42 920	44 838	47 398
37.2B	Récupération du papier	73 528	6 595	7 145	6 897	5 479
37.2C	Récupération du textile	66 105	4 588	4 527	5 356	4 964
37.2D	Récupération des matières chimiques	347 270	30 117	29 831	31 121	35 721
37.2E	Récupération des matériaux de construction	19 598	1 182	1 416	1 465	1 234
40.10	Production et distribution d'électricité	2 671 817	212 914	250 000	212 687	
40.20	Production et distribution de gaz	6 090 532	659 516	567 348	548 264	468 721
41	Captage, épuration et distribution d'eau	870 796	88 460	61 913	66 923	69 567

(1) Chiffre d'affaires uniquement pour les établissements occupant 20 personnes ou plus.

75
NON-PRODCOM - Chiffre d'affaires

en 1 000 €

	Mai	Juin	Juillet	Août	Septembre	Octobre	Novembre	Code NACE
	60 347	56 853	58 805	55 219	59 656	66 590	63 573	15.1A
	269 784	246 492	249 717	240 504	245 612	269 632	245 492	15.51
	4 044	4 649	7 340	8 250	3 066	3 505		23.10
	403 651	360 865	387 237	401 307				23.20
	9 952	17 693	30 543	22 988	8 318	37 120	14 879	23.30
	55 116	50 127	45 047	38 581	50 725	48 048	44 684	37.10
	48 300	44 114	40 177	33 869	43 059	45 462	39 546	37.2
	8 339	8 408	10 510	8 697	8 283	6 996	6 960	37.2B
	5 263	4 822	5 078	3 276	5 381	5 825	4 893	37.2C
	32 248	29 515	22 925	19 790	27 709	30 069	26 104	37.2D
	2 449	1 369	1 665	2 106	1 687	2 572	1 589	37.2E
								40.10
	396 078							40.20
	66 178	69 702	82 523	72 265	75 420	81 154	62 188	41

NON-PRODCOM - Quantités produites

Sidérurgie (en 1000 T) (1)

	Production de produits bruts			Production de laminés à chaud					Produits obtenus par transformation de produits plats à chaud ou par revêtement	
	Fonte (2)	Acier brut (3)		Produits plats		Produits longs et fil machine			Tôles à froid	Fer blanc et autres tôles (étamées et chromées) (5)
		au four électrique	à oxygène pur	Coils à chaud (4)	Tôles à chaud	Ronds à béton et aciers marchands	Poutrelles	Fil machine		
1996	719	128	768	779	47	15	5	67	325	24
1997	673	191	703	883	22	15	6	79	385	26
1998	718	201	749	875	55	17	7	67	408	26
1999	703	173	736	915	51	15	6	79	413	19
2000	706	224	742	982	57	17	7	78	455	25
2001	644	221	674	909	53	14	8	80	422	21
2001 Octobre	554	246	578	1 028	65	25	6	82	482	14
Novembre	567	183	603	936	55	14	11	82	498	14
Décembre	656	124	693	698	38	11	5	50	341	14
2002 Janvier	650	194	701	944	61	6	10	40	566	12
Février	664	194	704	877	61	10	13	81	408	17
Mars	743	257	780	1 068	61	16	8	89	495	25
Avril	704	270	768	1 045	59	9	15	97	472	25
Mai	596	253	565	1 110	53	5	20	98	491	20
Juin	670	269	696	1 034	64	16	6	95	226	19
Juillet	629	263	664	868	64	-	-	95	455	20
Août	724	223	761	793	33	3	22	77	428	21
Septembre	723	239	778	1 067	63	17	4	100	492	16
Octobre	712	245	749							

Industrie des dérivés du pétrole : production des raffineries (en tonnes métriques)

	Mise en oeuvre de pétrole brut	Essences auto	Pétrole et carburéacteur type pétrole	Gas-oil	Fuel-oil résiduel	Gaz de pétrole	Bitumes	Essences spéciales et white-spirit
1996	2 636 163	495 567	153 308	1 051 553	579 148	95 752	64 318	12 091
1997	2 727 184	508 554	146 379	1 043 367	641 193	97 736	79 291	13 645
1998	2 888 151	535 927	182 858	1 037 267	695 768	107 554	79 735	13 041
1999	2 678 982	502 684	177 372	979 097	582 109	96 215	76 646	16 838
2000	2 828 379	442 623	193 059	1 041 764	665 861	117 149	55 250	16 363
2001	2 671 278	457 778	168 802	1 064 780	584 561	109 088	34 436	9 369
2001 Septembre	2 809 718	502 340	190 963	1 124 280	609 647	110 517	54 738	9 300
Octobre	2 745 582	515 123	174 905	1 144 377	545 821	86 090	57 151	9 522
Novembre	2 367 771	443 570	78 602	1 026 309	415 218	88 677	32 149	4 247
Décembre	2 650 589	498 105	127 280	1 099 990	516 940	95 919	32 010	8 253
2002 Janvier	2 674 365	509 608	176 610	1 029 820	490 723	98 992	- 24 871	6 369
Février	2 298 237	381 473	189 142	862 526	300 573	93 676	27 445	6 635
Mars	2 644 938	509 042	133 792	1 002 127	574 268	109 462	39 693	13 772
Avril	2 762 386	485 133	166 123	1 034 200	589 931	118 862	52 151	19 502
Mai	2 876 695	515 766	213 567	1 072 373	612 019	126 943	33 973	10 982
Juin	2 966 513	465 386	173 041	1 081 493	629 257	125 329	28 562	10 919
Juillet	2 687 298	532 755	190 846	1 062 936	696 337	128 099	33 235	15 101
Août	2 931 478	507 909	199 699	990 757	694 938	125 827	48 084	8 140
Septembre	2 803 850	474 597	218 285	1 054 682	624 879	105 587	65 250	10 562

(1) Source: Groupement de la sidérurgie.

(2) Fonte ferro-manganèse exclue.

(3) Acier pour moulages non compris.

(4) Y compris coils pour relaminage à froid pour découpage (tôles ou feuillets à chaud ex-coils).

(5) Ces renseignements complètent ceux donnés à propos des produits plats, mais ne s'ajoutent pas à ces derniers.

NON-PRODCOM - Quantités produites

Production des cokeries

	Production de coke	Ammoniaque (2)	Benzol brut (1)	Goudron brut (2)	Gaz (3)			Livraisons totales
					Production totale	Consommation propre		
						Chauffage des fours	Autres usages	
T	T	T	T	1 000 m ³	1 000 m ³	1 000 m ³	1 000 m ³	
1996	295 815	1 043	1 542	10 215	125 852	56 199	3 658	69 568
1997	283 452	784	1 198	9 164	113 765	51 216	2 664	61 278
1998	250 228	717	1 193	8 332	111 322	48 571	1 905	62 479
1999	261 456	624	1 262	7 974	111 629	48 163	1 774	62 269
2000	258 692	646	1 173	7 880	109 166	48 090	1 762	59 314
2001	268 443	734	1 127	8 021	106 633	46 979	2 346	57 308
2001 Octobre	286 644	1 100	1 070	7 991	106 577	47 711	2 454	56 412
Novembre	261 998	427	1 068	7 612	104 273	46 118	2 370	55 785
Décembre	273 123	1 162	1 127	8 246	113 996	48 251	3 081	62 664
2002 Janvier	267 023	249	1 166	8 244	112 147	48 684	2 625	60 838
Février	243 935	580	1 007	6 848	100 159	46 580	1 933	51 646
Mars	256 875	830	1 131	7 630	110 051	47 034	2 113	60 904
Avril	225 858	1 040	1 084	8 243	111 475	45 697	1 872	63 906
Mai	261 694	449	760	8 118	112 453	48 207	1 715	62 531
Juin	250 877	833	1 152	7 315	100 306	46 137	2 329	51 840
Juillet	257 915	922	1 181	8 510	111 124	48 991	1 836	60 297
Août	258 910	225	1 182	7 797	108 455	47 955	1 895	58 605
Septembre		731	1 087	7 334	102 295	44 893	1 266	56 136
Octobre		502	1 134	7 686	98 433	44 015	1 482	52 936

Production nette d'électricité (4), de gaz (5) et distribution d'eau

	Production nette d'électricité	Cokeries: production totale de gaz destinée aux fournitures industrielles directes	Volume d'eau disponible pour la distribution
	GWh	1 000 m ³	1 000 m ³
1996	6 030	35 201	58 584
1997	6 257	31 007	65 371
1998	6 624	31 614	59 797
1999	6 735	31 508	60 125
2000	6 681	30 012	60 182
2001	6 340	28 547	60 676
Novembre	6 822	27 567	61 478
Décembre	7 082	31 059	59 108
2002 Janvier	7 096	30 157	62 643
Février	6 389	25 544	55 199
Mars	6 953	30 392	59 412
Avril	6 415	32 102	58 883
Mai	6 273	31 375	63 680
Juin	6 129	25 972	56 869
Juillet	6 049	30 200	58 630
Août	6 252	29 105	59 639
Septembre	5 960		61 555
Octobre	6 580		62 508
Novembre	6 580		58 308

(1) Au dernier jour du mois.

(2) Exprimée en sulfate.

(3) Volumes exprimés en 1 000 m³ ramenés à 4 250 kcal/m³, 0° et 760 mm Hg.

(4) Source: Administration de l'Energie, Fédération professionnelle des producteurs et distributeurs d'électricité de Belgique.

(5) Source: Administration de l'Energie.

PRODCOM - Emploi, heures et salaires

Emploi, heures et salaires suivant l'activité principale de l'établissement

Code NACE	Activité		2001			
			Septembre	Octobre	Novembre	Décembre
14	Autres industries extractives	Nbre d'ouvriers	2 847	2 836	2 823	2 799
		Nbre d'employés	737	735	735	741
		Total	3 584	3 571	3 558	3 540
		Nbre d'heures (1)	463 280	522 559	475 581	351 439
		Salaires trimestriels (2)	20 409			26 976
1C	Industries alimentaires (1C= 15 sauf abattoirs et laiteries)	Nbre d'ouvriers	47 474	47 985	47 871	47 264
		Nbre d'employés	18 819	18 824	18 907	18 897
		Total	66 293	66 809	66 778	66 161
		Nbre d'heures (1)	8 123 019	9 270 201	8 406 895	7 283 989
		Salaires trimestriels (2)	349 821			465 317
16	Industrie du tabac	Nbre d'ouvriers	1 749	1 748	1 732	1 720
		Nbre d'employés	720	718	715	717
		Total	2 469	2 466	2 447	2 437
		Nbre d'heures (1)	286 353	352 767	318 367	249 321
		Salaires trimestriels (2)	14 052			18 336
17	Industrie textile	Nbre d'ouvriers	30 326	30 196	29 961	29 771
		Nbre d'employés	5 862	5 845	5 822	5 818
		Total	36 188	36 041	35 783	35 589
		Nbre d'heures (1)	4 561 764	4 940 885	4 478 301	3 412 518
		Salaires trimestriels (2)	149 750			177 925
18	Industrie de l'habillement et des fourrures	Nbre d'ouvriers	5 841	5 816	5 787	5 724
		Nbre d'employés	1 679	1 679	1 673	1 672
		Total	7 520	7 495	7 460	7 396
		Nbre d'heures (1)	836 132	865 847	800 035	664 571
		Salaires trimestriels (2)	28 264			30 587
19	Industrie du cuir et de la chaussure	Nbre d'ouvriers	1 477	1 466	1 453	1 430
		Nbre d'employés	374	374	372	366
		Total	1 851	1 840	1 825	1 796
		Nbre d'heures (1)	223 447	231 624	197 913	149 192
		Salaires trimestriels (2)	7 816			10 558
20	Travail du bois et fabrication d'articles en bois, liège, vannerie ou sperterie	Nbre d'ouvriers	9 036	8 944	8 956	8 918
		Nbre d'employés	2 073	2 048	2 059	2 071
		Total	11 109	10 992	11 015	10 989
		Nbre d'heures (1)	1 499 352	1 633 140	1 467 988	1 130 936
		Salaires trimestriels (2)	50 670			60 087
21	Industrie du papier et du carton	Nbre d'ouvriers	12 066	12 009	11 990	11 911
		Nbre d'employés	3 833	3 854	3 843	3 836
		Total	15 899	15 863	15 833	15 747
		Nbre d'heures (1)	1 985 675	2 285 637	2 044 940	1 646 105
		Salaires trimestriels (2)	97 454			132 255
22	Edition, imprimerie, reproduction	Nbre d'ouvriers	13 214	13 266	13 271	13 120
		Nbre d'employés	15 238	15 232	15 187	15 144
		Total	28 452	28 498	28 458	28 264
		Nbre d'heures (1)	3 616 459	4 137 850	3 747 237	3 203 048
		Salaires trimestriels (2)	185 111			242 152
24	Industrie chimique	Nbre d'ouvriers	31 127	31 076	30 973	30 638
		Nbre d'employés	35 703	35 717	35 806	35 764
		Total	66 830	66 793	66 779	66 402
		Nbre d'heures (1)	8 697 836	9 677 533	8 716 922	7 472 164
		Salaires trimestriels (2)	577 352			733 944
25	Industrie du caoutchouc et des plastiques	Nbre d'ouvriers	19 949	19 851	19 720	19 593
		Nbre d'employés	7 648	7 663	7 658	7 623
		Total	27 597	27 514	27 378	27 216
		Nbre d'heures (1)	3 562 825	4 009 297	3 546 869	2 806 210
		Salaires trimestriels (2)	161 156			204 545
26	Fabrication d'autres produits minéraux non métalliques	Nbre d'ouvriers	23 000	22 889	22 714	22 476
		Nbre d'employés	7 169	7 137	7 128	7 118
		Total	30 169	30 026	29 842	29 594
		Nbre d'heures (1)	3 957 914	4 343 834	3 856 539	3 023 418
		Salaires trimestriels (2)	174 345			217 594

(1) Jusque décembre 1998 heures-ouvriers, à partir de janvier 1999 heures prestées par les travailleurs (employés et ouvriers).

(2) Salaires et traitements bruts du trimestre, des employés et ouvriers occupés dans les divisions industrielles (en 1 000 €).

(chiffres provisoires)

2001	2002							Code NACE
	Janvier	Février	Mars	Avril	Mai	Juin	Juillet	
2 843	2 665	2 676	2 663	2 670	2 649	2 652	2 651	14
741	741	745	754	752	744	749	752	
3 585	3 406	3 421	3 417	3 422	3 393	3 401	3 403	
455 841	434 270	443 416	483 462	464 738	449 297	453 485	354 501	
93 720			23 207			23 653		
47 020	46 644	46 711	46 557	46 087	46 143	46 257	46 512	1C
18 821	18 751	18 758	18 771	18 727	18 701	18 724	18 823	
65 842	65 395	65 469	65 328	64 814	64 844	64 981	65 335	
8 128 741	8 701 604	8 027 152	8 463 232	8 229 896	7 872 201	8 011 509	7 480 530	
1 575 759			386 730			402 958		
1 776	1 568	1 567	1 579	1 563	1 546	1 539	1 549	16
715	446	448	455	455	456	454	457	
2 491	2 014	2 015	2 034	2 018	2 002	1 993	2 006	
302 934	252 770	240 205	256 630	250 019	229 285	239 568	163 720	
63 882			11 461			12 136		
30 507	29 826	29 697	29 383	29 346	29 274	29 187	29 182	17
5 882	5 710	5 698	5 633	5 649	5 637	5 609	5 595	
36 389	35 536	35 395	35 016	34 995	34 911	34 796	34 777	
4 343 172	4 565 531	4 336 373	4 480 805	4 358 306	4 120 888	4 262 264	3 259 071	
678 487			174 727			173 865		
6 013	5 571	5 551	5 532	5 485	5 440	5 376	5 349	18
1 654	1 670	1 665	1 687	1 682	1 679	1 688	1 683	
7 668	7 241	7 216	7 219	7 167	7 119	7 064	7 032	
826 320	902 540	805 956	810 417	749 382	749 396	799 590	663 569	
119 609			30 132			29 151		
1 503	1 400	1 392	1 361	1 352	1 337	1 282	1 288	19
374	365	363	360	361	354	353	356	
1 877	1 765	1 755	1 721	1 713	1 691	1 635	1 644	
213 085	202 320	195 292	206 687	207 830	197 361	200 566	160 694	
37 433			8 368			9 059		
9 036	8 952	8 961	8 931	8 903	8 872	8 862	8 777	20
2 059	2 100	2 094	2 097	2 114	2 098	2 108	2 096	
11 095	11 052	11 055	11 028	11 017	10 970	10 970	10 873	
1 419 216	1 445 093	1 442 956	1 535 151	1 503 685	1 427 775	1 472 290	986 886	
225 631			56 718			60 410		
12 086	11 875	11 897	11 781	11 731	11 746	11 708	11 673	21
3 846	3 855	3 871	3 863	3 863	3 863	3 843	3 843	
15 933	15 730	15 768	15 644	15 594	15 609	15 551	15 516	
2 022 577	2 211 480	2 027 649	2 111 689	2 110 668	1 955 177	1 987 468	1 731 559	
442 919			106 700			113 929		
13 312	12 789	12 692	12 658	12 575	12 280	12 245	12 214	22
15 263	14 966	14 712	14 614	14 613	14 593	14 576	14 620	
28 576	27 755	27 404	27 272	27 188	26 873	26 821	26 834	
3 653 032	3 875 120	3 482 658	3 640 538	3 602 173	3 352 320	3 398 721	3 005 335	
834 745			196 399			206 927		
31 087	30 350	30 292	30 243	30 143	29 992	29 907	29 722	24
35 623	35 921	36 005	36 026	36 087	36 088	35 941	35 703	
66 710	66 271	66 297	66 269	66 230	66 080	65 848	65 425	
8 655 552	9 448 826	8 692 527	9 203 271	8 833 025	8 484 887	8 472 961	7 704 263	
2 552 662			627 820			659 765		
20 255	19 214	19 202	19 140	19 025	18 939	18 885	18 781	25
7 697	7 547	7 506	7 547	7 545	7 547	7 529	7 527	
27 953	26 761	26 708	26 687	26 570	26 486	26 414	26 308	
3 545 910	3 727 281	3 482 223	3 680 567	3 627 076	3 363 762	3 444 972	2 680 276	
730 124			173 427			178 811		
23 020	22 314	22 310	22 215	22 229	22 270	22 234	22 135	26
7 170	6 998	6 972	6 937	6 971	6 951	6 956	6 942	
30 190	29 312	29 282	29 152	29 200	29 221	29 190	29 077	
3 836 788	3 870 882	3 793 017	4 044 557	3 973 715	3 753 794	3 925 400	2 904 013	
782 262			196 624			198 547		

PRODCOM - Emploi, heures et salaires

Emploi, heures et salaires suivant l'activité principale de l'établissement

Code NACE	Activité		2001			
			Septembre	Octobre	Novembre	Décembre
2C	Métallurgie (2C= 27 sauf produits CECA)	Nbre d'ouvriers	12 071	11 993	11 949	11 904
		Nbre d'employés	4 491	4 480	4 484	4 484
		Total	16 562	16 473	16 433	16 388
		Nbre d'heures (1)	2 111 151	2 375 158	2 137 283	1 626 221
		Salaires trimestriels (2)	107 169			144 592
28	Travail des métaux	Nbre d'ouvriers	40 897	40 739	40 547	40 338
		Nbre d'employés	11 675	11 721	11 705	11 720
		Total	52 572	52 460	52 252	52 058
		Nbre d'heures (1)	6 823 486	7 773 345	6 870 191	5 250 789
		Salaires trimestriels (2)	279 238			364 546
29	Fabrication de machines et équipements	Nbre d'ouvriers	31 551	31 499	31 398	31 268
		Nbre d'employés	14 786	14 841	14 845	14 727
		Total	46 337	46 340	46 243	45 995
		Nbre d'heures (1)	5 971 871	6 848 740	6 136 443	4 641 681
		Salaires trimestriels (2)	272 419			356 445
30	Fabrication de machines de bureau et de matériel informatique	Nbre d'ouvriers	946	917	912	903
		Nbre d'employés	1 848	1 825	1 824	1 801
		Total	2 794	2 742	2 736	2 704
		Nbre d'heures (1)	390 174	402 213	361 049	310 931
		Salaires trimestriels (2)	21 938			24 265
31	Fabrication de machines et appareils électriques	Nbre d'ouvriers	19 190	18 992	18 883	18 542
		Nbre d'employés	9 493	9 433	9 413	9 325
		Total	28 683	28 425	28 296	27 867
		Nbre d'heures (1)	3 576 173	4 045 526	3 662 755	2 709 577
		Salaires trimestriels (2)	177 021			229 068
32	Fabrication d'équipements de radio, télévision et communication	Nbre d'ouvriers	6 254	6 098	6 036	5 857
		Nbre d'employés	8 155	8 160	8 001	7 848
		Total	14 409	14 258	14 037	13 705
		Nbre d'heures (1)	1 983 571	2 064 765	1 778 082	1 649 183
		Salaires trimestriels (2)	115 185			146 259
33	Fabrication d'instruments médicaux, de précision, d'optique et d'horlogerie	Nbre d'ouvriers	3 619	3 688	3 661	3 786
		Nbre d'employés	3 370	3 385	3 320	3 357
		Total	6 989	7 073	6 981	7 143
		Nbre d'heures (1)	904 970	1 058 493	940 290	763 349
		Salaires trimestriels (2)	41 669			52 487
34	Construction et assemblage de véhicules automobiles, de remorques et semi-remorques	Nbre d'ouvriers	42 175	41 966	41 794	41 206
		Nbre d'employés	6 242	6 266	6 255	6 252
		Total	48 417	48 232	48 049	47 458
		Nbre d'heures (1)	6 226 060	6 677 720	6 081 296	4 785 826
		Salaires trimestriels (2)	281 055			392 723
35	Fabrication d'autres matériels de transport	Nbre d'ouvriers	5 438	5 442	5 401	5 336
		Nbre d'employés	4 656	4 729	4 762	4 692
		Total	10 094	10 171	10 163	10 028
		Nbre d'heures (1)	1 173 922	1 299 616	1 167 944	860 090
		Salaires trimestriels (2)	64 198			77 543
36	Fabrication de meubles; industries diverses	Nbre d'ouvriers	17 873	17 743	17 718	17 587
		Nbre d'employés	3 628	3 600	3 554	3 568
		Total	21 501	21 343	21 272	21 155
		Nbre d'heures (1)	2 673 450	2 995 292	2 675 622	2 063 789
		Salaires trimestriels (2)	88 534			112 542
Total		Nbre d'ouvriers	378 120	377 159	375 550	372 091
		Nbre d'employés	168 199	168 266	168 068	167 541
		Total	546 319	545 425	543 618	539 632
		Nbre d'heures (1)	69 648 884	77 812 042	69 868 542	56 054 347
		Salaires trimestriels (2)	3 264 625			4 220 745

(1) Jusque décembre 1998 heures-ouvriers, à partir de janvier 1999 heures prestées par les travailleurs (employés et ouvriers).

(2) Salaires et traitements bruts du trimestre, des employés et ouvriers occupés dans les divisions industrielles (en 1 000 €).

(chiffres provisoires) - suite et fin

2001	2002							Code NACE
	Janvier	Février	Mars	Avril	Mai	Juin	Juillet	
12 128	11 722	11 695	11 654	11 570	11 535	11 494	11 516	2C
4 454	4 452	4 471	4 461	4 468	4 442	4 451	4 454	
16 582	16 174	16 166	16 115	16 038	15 977	15 945	15 970	
2 077 224	2 195 443	2 052 841	2 180 912	2 130 570	2 004 489	2 044 245	1 601 559	
497 297			122 027			122 075		
40 818	39 754	39 646	39 801	39 816	39 540	39 477	39 581	28
11 636	11 670	11 655	11 693	11 676	11 622	11 657	11 666	
52 455	51 424	51 301	51 494	51 492	51 162	51 134	51 247	
6 694 369	7 077 075	6 593 728	7 010 336	6 927 465	6 442 046	6 651 003	4 991 440	
1 244 540			299 932			308 120		
31 670	31 008	30 905	31 000	31 059	30 997	30 971	31 053	29
14 671	14 650	14 539	14 562	14 571	14 601	14 590	14 587	
46 341	45 658	45 444	45 562	45 630	45 598	45 561	45 640	
5 953 814	6 441 552	6 020 999	6 245 241	6 205 821	5 744 714	6 016 665	4 668 005	
1 237 293			305 239			307 759		
951	754	738	721	660	660	638	634	30
1 842	1 666	1 666	1 658	1 516	1 511	1 499	1 481	
2 793	2 420	2 404	2 379	2 176	2 171	2 137	2 115	
366 459	337 230	321 863	347 979	296 153	268 000	307 709	234 052	
92 199			19 998			18 680		
19 126	18 685	18 347	18 453	18 386	18 376	18 029	18 182	31
9 405	9 337	9 212	9 269	9 230	9 266	9 146	9 291	
28 531	28 022	27 559	27 722	27 616	27 642	27 175	27 473	
3 556 929	3 774 187	3 541 384	3 733 080	3 595 697	3 296 622	3 455 015	2 651 443	
788 591			186 983			191 368		
6 495	5 739	5 648	5 598	5 532	5 488	5 449	5 414	32
8 097	7 982	7 832	7 777	7 776	7 778	7 751	7 722	
14 592	13 721	13 480	13 375	13 308	13 266	13 200	13 136	
1 865 922	1 932 753	1 833 506	1 949 994	1 840 639	1 666 001	1 862 444	1 159 677	
503 405			118 346			120 883		
3 762	3 614	3 822	3 697	3 706	3 572	3 788	3 583	33
3 425	3 371	3 503	3 468	3 484	3 430	3 514	3 428	
7 187	6 985	7 325	7 165	7 190	7 002	7 302	7 011	
938 457	983 696	970 558	995 391	1 005 213	896 077	965 508	718 402	
188 589			45 380			49 912		
43 182	41 037	40 856	40 720	40 670	40 673	40 525	40 675	34
6 251	6 286	6 317	6 323	6 311	6 312	6 313	6 292	
49 434	47 323	47 173	47 043	46 981	46 985	46 838	46 967	
6 113 316	6 159 198	5 895 692	6 233 644	6 009 041	5 690 937	5 911 635	4 205 611	
1 339 801			303 918			320 533		
5 393	5 280	5 210	5 137	5 077	4 994	5 023	5 021	35
4 655	4 667	4 541	4 461	4 467	4 487	4 503	4 465	
10 048	9 947	9 751	9 598	9 544	9 481	9 526	9 486	
1 168 533	1 259 028	1 104 466	1 212 558	1 170 891	1 118 042	1 206 642	1 021 960	
279 638			60 253			69 944		
17 852	17 529	17 426	17 379	17 297	17 260	16 709	16 682	36
3 591	3 591	3 594	3 587	3 587	3 586	3 509	3 531	
21 443	21 120	21 020	20 966	20 884	20 846	20 218	20 213	
2 577 097	2 747 861	2 603 546	2 732 901	2 603 614	2 470 086	2 529 254	1 782 262	
406 953			100 939			100 896		
379 844	368 290	367 241	366 203	364 882	363 583	362 237	362 174	
167 882	166 742	166 167	166 003	165 905	165 746	165 463	165 314	
547 726	535 032	533 408	532 206	530 787	529 329	527 700	527 488	
68 715 299	72 545 740	67 908 007	71 559 042	69 695 617	65 553 157	67 618 914	54 128 828	
14 715 538			3 555 328			3 679 382		

NON-PRODCOM - Emploi, heures et Salaires

Emploi, heures et salaires dans certaines branches d'activité (chiffres)

Code NACE	Description		2001	2002		
				Janvier	Février	Mars
10.1A	Récupération du charbon des terrils	Nbre d'ouvriers	54	53	54	55
		Nbre d'employés	19	19	19	19
		Total	73	72	73	74
		Nbre d'heures (1)	9 283	9 112	8 250	8 531
		Salaires trimestriels (2)				
15.1A	Abattage du gros bétail	Nbre d'ouvriers	1 830	1 911	1 912	1 905
		Nbre d'employés	265	268	268	265
		Total	2 095	2 179	2 180	2 170
		Nbre d'heures (1)	255 119	290 295	262 437	275 617
		Salaires trimestriels (2)	35 262			8 895
15.51	Fabrication de produits laitiers	Nbre d'ouvriers	3 603	3 540	3 520	3 537
		Nbre d'employés	1 921	1 892	1 911	1 913
		Total	5 524	5 432	5 431	5 450
		Nbre d'heures (1)	688 264	719 508	671 429	711 320
		Salaires trimestriels (2)	148 813			35 405
23.10	Cokéfaction	Nbre d'ouvriers	726	653	703	703
		Nbre d'employés	90	81	82	84
		Total	817	734	785	787
		Nbre d'heures (1)	106 982	100 575	99 632	104 795
		Salaires trimestriels (2)	23 422			5 995
23.20	Raffinage de pétrole	Nbre d'ouvriers	535	529	529	524
		Nbre d'employés	1 478	1 468	1 465	1 467
		Total	2 013	1 997	1 994	1 991
		Nbre d'heures (1)	279 933	304 980	268 907	287 406
		Salaires trimestriels (2)				32 850
23.30	Traitement des combustibles nucléaires	Nbre d'ouvriers	286	278	281	306
		Nbre d'employés	878	882	881	881
		Total	1 164	1 160	1 162	1 187
		Nbre d'heures (1)	146 030	166 905	152 648	162 341
		Salaires trimestriels (2)	41 769			10 064
27.10	Sidérurgie et fabrication de ferro-alliages (CECA)	Nbre d'ouvriers	14 416	14 092	13 927	13 783
		Nbre d'employés	5 561	5 453	5 451	5 433
		Total	19 977	19 545	19 378	19 216
		Nbre d'heures (1)	2 567 310	2 775 661	2 554 250	2 719 534
		Salaires trimestriels (2)				
37.10	Récupération de matières métalliques recyclables	Nbre d'ouvriers	1 022	1 050	1 048	1 045
		Nbre d'employés	225	227	230	225
		Total	1 248	1 277	1 278	1 270
		Nbre d'heures (1)	160 271	178 303	165 742	174 647
		Salaires trimestriels (2)	22 116			5 853
37.2	Récupération de matières non métalliques recyclables	Nbre d'ouvriers	2 151	2 151	2 136	2 143
		Nbre d'employés	476	503	502	480
		Total	2 628	2 654	2 638	2 623
		Nbre d'heures (1)	339 996	369 012	336 728	356 888
		Salaires trimestriels (2)	42 416			10 536
37.2B	Récupération du papier	Nbre d'ouvriers	542	537	531	524
		Nbre d'employés	105	113	112	112
		Total	648	650	643	636
		Nbre d'heures (1)	86 441	98 134	87 971	91 304
		Salaires trimestriels (2)	9 475			2 665
37.2C	Récupération du textile	Nbre d'ouvriers	652	653	650	648
		Nbre d'employés	63	64	65	61
		Total	715	717	715	709
		Nbre d'heures (1)	83 831	86 631	76 883	86 162
		Salaires trimestriels (2)	9 748			1 913
37.2D	Récupération des matières chimiques	Nbre d'ouvriers	811	799	794	805
		Nbre d'employés	283	300	297	278
		Total	1 094	1 099	1 091	1 083
		Nbre d'heures (1)	147 665	157 986	146 886	154 138

(1) Jusque décembre 1998 heures-ouvriers, à partir de janvier 1999 heures prestées par les travailleurs (employés et ouvriers).

(2) Salaires et traitements bruts des travailleurs en 1 000 € (uniquement pour les établissements occupant 20 personnes ou plus sauf pour la construction à partir de 1998).

NON-PRODCOM - Emploi, heures et Salaires

provisoires)

								Code
Avril	Mai	Juin	Juillet	Août	Septembre	Octobre	Novembre	NACE
49	53	50	53	53	51	48	48	10.1A
20	20	20	19	18	18	18	19	
69	73	70	72	71	69	66	67	
8 320	8 138	8 695	6 721	7 827	9 229	9 321	7 871	
1 885	1 883	1 887	1 916	1 911	1 891	1 888	1 914	15.1A
265	269	272	277	282	278	273	280	
2 150	2 152	2 159	2 193	2 193	2 169	2 161	2 194	
276 287	266 351	260 126	265 581	250 294	263 683	288 947	255 059	
		9 422			8 619			
3 542	3 534	3 563	3 562	3 563	3 550	3 550	3 555	15.51
1 895	1 890	1 890	1 894	1 898	1 911	1 907	1 912	
5 437	5 424	5 453	5 456	5 461	5 461	5 457	5 467	
701 804	663 112	651 502	627 222	591 146	675 776	751 816	635 659	
		36 886			33 163			
699	689	689	684	688	588	583		23.10
84	83	83	84	85	69	67		
783	772	772	768	773	657	650		
99 095	100 744	101 925	96 770	84 830	80 070	87 774		
		6 537			4 878			
522	520	520	520	516				23.20
1 462	1 462	1 457	1 455	1 461				
1 984	1 982	1 977	1 975	1 977				
278 899	284 439	256 347	270 184	255 311				
		33 216						
360	344	336	334	328	364	354	351	23.30
881	879	875	877	871	873	873	877	
1 241	1 223	1 211	1 211	1 199	1 237	1 227	1 228	
160 081	151 724	153 753	121 139	127 672	165 040	179 125	150 237	
		12 211			11 554			
13 674								27.10
5 427								
19 101								
2 373 715								
1 081	1 073	1 056	1 053	1 054	1 058	1 079	1 086	37.10
232	237	245	246	248	241	247	249	
1 313	1 310	1 301	1 299	1 302	1 299	1 326	1 335	
181 497	172 731	167 842	156 491	138 674	169 979	195 826	166 332	
		6 150			5 366			
2 111	2 085	2 081	1 938	1 930	1 922	1 916	1 897	37.2
461	451	450	405	406	404	405	403	
2 572	2 536	2 531	2 343	2 336	2 326	2 321	2 300	
348 995	321 531	323 749	259 120	244 177	288 959	326 577	277 056	
		10 115			8 005			
509	503	502	525	524	515	510	505	37.2B
111	104	104	101	100	100	101	103	
620	607	606	626	624	615	611	608	
87 186	79 314	78 745	77 752	74 090	81 561	86 947	73 974	
		2 332			2 125			
637	609	611	606	603	603	600	602	37.2C
57	55	53	53	54	54	53	53	
694	664	664	659	657	657	653	655	
82 455	76 321	79 850	57 496	57 976	70 126	86 476	77 968	
		2 341			1 710			
800	805	801	642	640	638	641	626	37.2D
265	263	264	222	222	220	220	217	
1 065	1 068	1 065	864	862	858	861	843	
152 754	140 818	139 658	102 633	88 471	111 932	124 171	100 681	

NON-PRODCOM - Emploi, heures et Salaires

Emploi, heures et salaires dans certaines branches d'activité (chiffres)

Code NACE	Description		2001	2002		
				Janvier	Février	Mars
		Salaires trimestriels (2)	21 267			5 455
37.2E	Recupération des matériaux de construction	Nbre d'ouvriers	145	162	161	166
		Nbre d'employés	24	26	28	29
		Total	170	188	189	195
		Nbre d'heures (1)	22 058	26 261	24 988	25 284
		Salaires trimestriels (2)	1 927			504
40.10	Production et distribution d'électricité	Nbre d'ouvriers	1 236	1 184	1 190	1 184
		Nbre d'employés	13 073	12 926	12 942	12 933
		Total	14 309	14 110	14 132	14 117
		Nbre d'heures (1)	2 160 763	2 230 974	2 185 507	2 209 082
		Salaires trimestriels (2)	684 982			166 279
40.20	Production et distribution de gaz	Nbre d'ouvriers				
		Nbre d'employés	3 855	3 711	3 710	3 711
		Total	3 855	3 711	3 710	3 711
		Nbre d'heures (1)	586 074	564 072	563 920	564 072
		Salaires trimestriels (2)	187 362			44 681
41	Captage, épuration et distribution d'eau	Nbre d'ouvriers	3 786	3 771	3 778	3 775
		Nbre d'employés	3 438	3 474	3 487	3 491
		Total	7 225	7 245	7 265	7 266
		Nbre d'heures (1)	982 731	1 013 458	975 085	1 019 641
		Salaires trimestriels (2)	218 921			56 458
45	Construction	Nbre d'ouvriers	104 227	103 591	103 511	103 066
		Nbre d'employés	21 587	22 440	22 521	22 522
		Total	125 815	126 031	126 032	125 588
		Nbre d'heures (1)	14 498 201	13 465 576	13 914 693	16 152 167
		Salaires trimestriels (2)	2 535 319			614 520

(1) Jusque décembre 1998 heures-ouvriers, à partir de janvier 1999 heures prestées par les travailleurs (employés et ouvriers).

(2) Salaires et traitements bruts des travailleurs en 1 000 € (uniquement pour les établissements occupant 20 personnes ou plus sauf pour la construction à partir de 1998).

NON-PRODCOM - Emploi, heures et Salaires

provisaires) - suite et fin

Avril	Mai	Juin	Juillet	Août	Septembre	Octobre	Novembre	Code NACE
		4 969			3 731			
165	168	167	165	163	166	165	164	37.2E
28	29	29	29	30	30	31	30	
193	197	196	194	193	196	196	194	
26 600	25 078	25 496	21 239	23 640	25 340	28 983	24 433	
		473			439			
								40.10
								40.20
3 696	3 695	3 700	3 699	3 716	3 713			
3 696	3 695	3 700	3 699	3 716	3 713			
561 792	561 640	562 400	562 248	564 832	564 376			
		46 138						
3 780	3 788	3 782	3 774	3 762	3 742	3 752	3 754	41
3 483	3 491	3 483	3 470	3 462	3 467	3 478	3 480	
7 263	7 279	7 265	7 244	7 224	7 209	7 230	7 234	
1 010 095	971 102	972 246	999 542	903 696	972 862	1 081 318	942 020	
		59 351			56 592			
103 768	103 273	103 374	102 906	103 729	103 839	103 345	102 603	45
22 658	22 747	22 767	22 760	22 966	23 027	23 062	23 101	
126 426	126 020	126 141	125 666	126 695	126 866	126 407	125 704	
15 699 026	15 429 596	15 987 813	8 445 883	13 975 662	16 635 213	16 994 658	14 800 122	
		711 602			586 410			

Permis de bâtir

Bâtiments résidentiels

	Nombre total de		Volume (en m ³)	Surface (en m ²)		Nombre de bâtiments à un logement
	Bâtiments	Logements		Habitable	Totale	
1999	29.387	45.717	28.627.808	5.625.427	9.437.112	27.183
2000	26.584	42.863	26.548.912	5.110.005	8.805.503	24.426
2001	24.774	41.238	25.481.104	4.865.188	8.483.953	22.520
2001						
Octobre	2.314	3.759	2.257.613	445.878	758.458	2.105
Novembre	1.625	2.729	1.822.004	319.555	591.805	1.465
Décembre	1.616	2.828	1.667.252	302.791	564.614	1.447
2002						
Janvier	1.787	2.740	1.734.530	305.427	572.334	1.646
Février	2.026	3.714	2.140.776	394.679	729.391	1.822
Mars	1.994	3.269	2.039.512	359.780	677.812	1.808
Avril	2.167	3.861	2.276.018	414.445	762.998	1.974
Mai	2.015	3.322	2.060.463	374.638	680.380	1.829
Juin	2.099	3.506	2.162.420	386.249	721.614	1.913
Juillet	2.217	4.095	2.412.147	435.420	810.334	2.014
Août	1.780	3.585	2.028.369	371.810	681.326	1.576
Septembre	2.192	3.806	2.103.295	386.884	691.823	1.996
Octobre	1.833	3.268	2.037.865	362.357	676.871	1.639
Novembre	1.561	2.725	1.665.990	290.488	531.942	1.394

Bâtiments non résidentiels

	Nombre de bâtiments	Volume (en m ³)	Surface totale (en m ²)
1999	7.228	51.875.296	8.185.817
2000	6.391	47.575.840	7.601.195
2001	5.475	49.028.448	7.706.304
2001			
Octobre	503	4.042.511	657.544
Novembre	367	3.187.143	464.563
Décembre	351	2.840.042	481.486
2002			
Janvier	358	2.610.375	421.981
Février	398	3.014.392	557.479
Mars	366	2.270.797	415.767
Avril	423	2.786.971	427.443
Mai	432	3.254.893	510.694
Juin	417	3.110.074	546.633
Juillet	430	3.817.603	603.397
Août	380	2.206.429	448.328
Septembre	358	3.003.951	563.343
Octobre	382	3.533.768	619.012
Novembre	258	2.451.089	351.104

Commencement des travaux

Bâtiments résidentiels

	Nombre total de		Volume (en m ³)	Surface (en m ²)		Nombre de bâtiments à un logement
	Bâtiments	Logements		Habitable	Totale	
1999	27.733	41.977	26.258.029	5.285.308	8.643.096	25.756
2000	26.541	41.447	25.898.573	5.026.365	8.555.568	24.478
2001	24.145	40.415	24.917.532	4.795.537	8.283.322	21.977
2001						
Septembre	1.904	3.172	1.923.262	367.234	641.600	1.734
Octobre	1.990	3.249	1.991.163	383.591	655.585	1.818
Novembre	1.778	3.170	1.906.509	367.294	633.511	1.587
Décembre	1.300	2.450	1.416.798	267.132	478.239	1.159
2002						
Janvier	1.470	2.718	1.537.237	288.020	510.332	1.309
Février	1.623	2.661	1.797.099	317.738	579.092	1.468
Mars	2.046	3.235	2.057.847	383.695	685.591	1.884
Avril	2.108	3.269	2.063.581	382.514	690.926	1.930
Mai	1.909	3.146	1.955.545	351.263	647.950	1.743
Juin	1.952	3.141	1.957.570	355.994	653.967	1.777
Juillet	1.387	2.331	1.435.888	259.181	484.891	1.273
Août	1.768	2.969	1.883.395	340.165	617.452	1.619
Septembre	1.832	3.358	1.951.441	349.673	657.222	1.662
Octobre	1.602	2.842	1.663.669	307.544	556.575	1.448

Bâtiments non résidentiels

	Nombre de bâtiments	Volume (en m ³)	Surface totale (en m ²)
1999	6.742	48.177.907	7.479.794
2000	6.191	44.111.014	7.253.111
2001	5.356	46.979.740	7.299.842
2001			
Septembre	481	3.082.243	533.769
Octobre	466	5.228.530	740.739
Novembre	395	3.756.993	579.418
Décembre	324	2.989.951	430.068
2002			
Janvier	346	2.693.503	457.093
Février	369	3.499.430	530.800
Mars	383	2.591.777	441.723
Avril	367	2.906.907	539.110
Mai	378	2.395.106	397.716
Juin	354	2.101.644	370.308
Juillet	329	2.194.571	373.010
Août	375	2.564.125	452.665
Septembre	362	2.391.471	417.311
Octobre	308	2.425.348	393.683

Services, commerce et transport

Commerce intérieur

Nombre d'entreprises dans le secteur du commerce 2000 et 2001

Code Nace-Bel	Activité	Région de Bxl-			
		Belgique	Capitale	Région flamande	Région wallonne
G	Commerce				
	2000	199.241	21.680	120.439	57.122
	2001	194.499	21.281	117.583	55.635
50	Commerce de véhicules automobiles et de carburant :				
	2000	27.377	2.408	15.717	9.252
	2001	26.907	2.354	15.474	9.079
501, 503, 504	<i>Véhicules automobiles et motocycles, et équipements</i>				
	2000	12.767	1.361	7.518	3.888
	2001	12.796	1.327	7.610	3.859
502	<i>Entretien et réparation de véhicules automobiles</i>				
	2000	12.074	876	6.816	4.382
	2001	11.764	855	6.631	4.278
505	<i>Carburants (détail)</i>				
	2000	2.536	171	1.383	982
	2001	2.347	172	1.233	942
51	Commerce de gros et intermédiaires du commerce :				
	2000	69.030	9.349	43.507	16.174
	2001	67.312	9.011	42.544	15.757
511	<i>Intermédiaires du commerce</i>				
	2000	19.865	2.514	11.149	6.202
	2001	19.346	2.376	10.887	6.083
513	<i>Alimentation</i>				
	2000	8.731	1.124	5.652	1.955
	2001	8.470	1.094	5.463	1.913
514	<i>Biens de consommation non alimentaires</i>				
	2000	16.389	3.094	10.495	2.800
	2001	15.788	2.998	10.100	2.690
516	<i>Équipements industriels</i>				
	2000	8.624	1.309	5.396	1.919
	2001	8.609	1.271	5.451	1.887
512, 515, 517	<i>Produits agricoles bruts et autres commerces de gros</i>				
	2000	15.421	1.308	10.815	3.298
	2001	15.099	1.272	10.643	3.184
52	Commerce de détail :				
	2000	102.834	9.923	61.215	31.696
	2001	100.280	9.916	59.565	30.799
521	<i>Magasins non spécialisés :</i>				
	2000	9.321	1.112	5.186	3.023
	2001	8.947	1.163	4.881	2.903
522 - 525	<i>Magasins spécialisés :</i>				
	2000	82.625	7.791	49.526	25.308
	2001	80.699	7.731	48.373	24.595
5221	Fruits et légumes				
	2000	1.447	50	1.015	382
	2001	1.423	52	992	379
5222	Viandes				
	2000	5.893	349	3.759	1.785
	2001	5.581	326	3.571	1.684

Nombre d'entreprises dans le secteur du commerce 2000 et 2001 - suite

Code Nace-Bel	Activité	Région de Bxl-			
		Belgique	Capitale	Région flamande	Région wallonne
5223	Poissons				
	2000	713	58	553	102
	2001	678	57	526	95
5224	Pain, pâtisserie et confiserie				
	2000	2.889	258	1.681	950
	2001	2.788	251	1.641	896
5225	Boissons				
	2000	1.567	81	919	567
	2001	1.538	90	888	560
5226	Tabac				
	2000	329	22	173	134
	2001	328	21	179	128
5227	Commerces alimentaires				
	2000	2.153	159	1.432	562
	2001	2.080	153	1.374	553
523	Pharmacie, parfumerie et beauté				
	2000	6.519	653	3.693	2.173
	2001	6.477	653	3.691	2.133
5241	Textile				
	2000	5.473	449	3.646	1.378
	2001	5.086	439	3.382	1.265
5242	Habillement				
	2000	8.442	1.025	5.219	2.198
	2001	8.314	1.040	5.132	2.142
5243	Chaussures et articles en cuir				
	2000	2.754	234	1.684	836
	2001	2.688	226	1.632	830
5244	Meubles et équipement du foyer				
	2000	5.217	484	3.120	1.613
	2001	5.210	508	3.104	1.598
5245	Électroménager, radio et télévision				
	2000	4.471	375	2.716	1.380
	2001	4.333	374	2.621	1.338
5246	Quincaillerie, peinture et matériaux de construction				
	2000	2.621	188	1.499	934
	2001	2.598	183	1.509	906
5247	Livres, journaux et papeterie				
	2000	5.727	781	2.996	1.950
	2001	5.592	739	2.951	1.902
5248, 5249	Commerces, n.d.a.				
	2000	22.400	1.924	13.393	7.083
	2001	21.969	1.902	13.139	6.928
5250	Biens d'occasion et antiquités				
	2000	4.010	701	2.028	1.281
	2001	4.016	717	2.041	1.258
526	<i>Hors magasin</i>				
	2000	6.466	648	3.955	1.863
	2001	6.368	661	3.861	1.846
527	<i>Réparation</i>				
	2000	4.422	372	2.548	1.502
	2001	4.266	361	2.450	1.455

Commerce intérieur

Nombre d'entreprises dans le secteur du commerce 2000 et 2001 - suite et fin

Code Nace-Bel	Activité	Région de Bxl-			
		Belgique	Capitale	Région flamande	Région wallonne
H	Hôtels et restaurants				
	2000	55.874	5.823	33.856	16.195
	2001	55.041	5.795	33.317	15.929
551, 552	Hôtels et autres moyens d'hébergement de courte durée				
	2000	2.826	278	1.484	1.064
	2001	2.877	265	1.526	1.086
553, 555	Restaurants, cantines et traiteurs				
	2000	29.532	3.745	17.607	8.180
	2001	30.046	3.883	17.814	8.349
554	Cafés				
	2000	23.516	1.800	14.765	6.951
	2001	22.118	1.647	13.977	6.494
633	Agences de voyage				
	2000	1.908	385	1.128	395
	2001	1.947	385	1.161	401

Commerce intérieur

T2. Chiffres d'affaires des grandes entreprises de distribution : Indices en chaîne hebdomadaires - Base 1995 = 100

T2.1 Grandes entreprises de distribution

	Grands magasins à rayons multiples				
	Total	Alimentation	Textiles, habillement & chaussures	Produits d'équipement du ménage	Produits divers
1999	109	111	105	112	105
2000	112	111	112	121	107
2001	115	114	112	127	109
2002					
Janvier	115	113	128	127	98
Février	107	107	101	119	95
Mars	121	124	105	135	111
Avril	114	113	108	134	104
Mai	120	119	105	142	111
Juin	110	112	104	119	100
Juillet	122	113	142	138	119
Août	119	121	91	132	121
Septembre	112	111	107	126	102
Octobre	129	126	133	148	113

	Entreprises à succursales					Super- marchés
	Total	Alimentation	Textiles, habillement & chaussures	Produits d'équipement du ménage	Produits divers	Total
1999	125	120	105	120	157	100
2000	132	127	105	117	171	106
2001	138	133	110	123	176	110
2002						
Janvier	130	128	101	118	164	105
Février	126	124	82	112	171	101
Mars	145	142	106	110	193	115
Avril	141	137	125	101	172	110
Mai	141	144	113	126	163	116
Juin	139	138	109	117	173	116
Juillet	141	138	130	152	157	117
Août	135	143	85	127	154	121
Septembre	136	131	126	116	161	108
Octobre	147	146	137	118	165	116

Commerce extérieur

Commerce extérieur en chiffres absolus* - importations et exportations par

	Total général		Europe		Dont Union Européenne*		Afrique	
	Importation	Exportation	Importation	Exportation	Importation	Exportation	Importation	Exportation
	1	2	3	4	5	6	7	8
1999	154,64	168,10	-	-	108,85	128,36	-	-
2000	190,21	203,72	-	-	130,47	151,74	-	-
2001								
mars	18,07	19,73	13,11	15,94	12,57	15,00	0,55	0,37
avril	15,94	16,63	11,50	13,34	10,96	12,57	0,50	0,32
mai	17,06	17,90	12,35	14,18	11,58	13,51	0,52	0,37
juin	16,78	18,32	-	-	11,65	13,81	0,52	0,35
juillet	15,10	17,03	-	-	10,04	12,37	0,42	0,32
août	14,43	12,12	-	-	9,69	11,23	0,42	0,27
septembre	15,42	17,15	12,00	14,11	11,13	13,16	0,40	0,27
octobre	16,26	17,95	13,01	15,87	11,25	13,66	0,47	0,35
novembre	15,97	17,09	11,95	13,76	10,98	12,69	0,46	0,33
décembre	16,49	16,10	13,10	12,76	12,27	11,94	0,38	0,34
2002								
janvier	17,53	18,34	13,50	14,68	12,68	13,73	0,47	0,28
février	16,44	17,76	-	-	-	-	-	-
mars	18,13	19,84	-	-	-	-	-	-
avril	17,06	18,41	12,98	14,50	12,03	13,44	0,51	0,32
mai	16,96	18,82	11,68	13,40	9,86	11,26	0,58	0,32
juin	17,04	18,73	11,98	13,46	10,18	11,41	0,52	0,35
juillet	15,80	18,29	11,08	12,94	9,51	10,77	0,51	0,32
août	15,03	15,59	10,47	11,44	9,01	9,40	0,46	0,28
septembre	17,56	19,87	12,74	14,66	10,99	12,35	0,46	0,38
octobre	18,67	20,65	12,93	14,77	11,18	12,38	0,65	0,38
novembre	17,17	18,38	12,23	13,16	10,75	11,00	0,51	0,31

Commerce extérieur en chiffres absolus* - importations et exportations par

	France		Pays-Bas		Allemagne		Italie	
	Importation	Exportation	Importation	Exportation	Importation	Exportation	Importation	Exportation
	1	2	3	4	5	6	7	8
2001								
mars	2,21	3,27	2,88	2,33	3,00	3,59	0,77	1,21
avril	2,06	2,85	2,83	2,01	2,48	2,97	0,57	0,99
mai	2,01	2,97	2,85	2,11	2,53	3,10	0,64	1,02
juin	2,33	3,20	2,80	2,23	2,58	3,12	0,67	1,04
juillet	1,88	2,95	2,53	1,88	2,38	2,88	0,59	0,97
août	1,76	2,40	2,68	1,93	2,40	2,90	0,50	0,67
septembre	2,35	3,20	2,68	2,11	2,33	3,17	0,69	1,09
octobre	2,18	3,12	2,68	2,26	2,68	3,22	0,82	1,12
novembre	2,29	2,94	2,41	2,06	2,60	3,04	0,64	1,01
décembre	2,10	2,64	2,39	1,87	2,71	3,34	0,91	0,83
2002								
janvier	2,42	3,11	2,91	2,23	2,81	3,45	0,86	1,05
février	-	-	-	-	-	-	-	-
mars	-	-	-	-	-	-	-	-
avril	2,11	3,03	2,74	2,27	2,99	3,21	0,63	1,04
mai	1,92	2,82	2,67	2,25	2,68	3,37	0,65	1,08
juin	2,06	3,04	2,53	2,15	3,02	3,66	0,63	0,94
juillet	2,08	2,91	2,45	2,02	2,75	3,25	0,58	1,01
août	1,57	2,24	2,41	1,93	2,70	3,19	0,42	0,67
septembre	2,11	3,28	2,73	2,29	3,04	4,00	0,66	1,02
octobre	2,34	3,30	2,89	2,40	3,27	3,71	0,84	1,16
novembre	2,21	2,98	2,50	2,03	3,18	3,31	0,56	0,98

(*) Pour de plus amples informations voir l'introduction et les notes explicatives

continents (en milliards d'euros) (chiffres ajustés)

Amérique		Asie		Océanie*				
Importation	Exportation	Importation	Exportation	Importation	Exportation			
9	10	11	12	13	14			
-	-	-	-	-	-			1999
-	-	-	-	-	-			2000
								2001
1,76	1,39	2,01	1,56	0,07	0,10			mars
1,61	1,14	1,71	1,36	0,07	0,10			avril
1,76	1,24	1,88	1,54	0,10	0,07			mai
1,66	1,29	1,74	1,54	0,12	0,10			juin
1,56	1,31	1,86	1,74	0,10	0,10			juillet
1,49	0,97	1,78	1,17	0,10	0,07			août
1,31	1,14	1,69	1,36	0,05	0,10			septembre
1,56	1,26	1,98	1,46	0,07	0,10			octobre
1,58	1,43	1,91	1,39	0,06	0,08			novembre
1,3	1,34	1,67	1,51	0,05	0,08			décembre
								2002
1,43	1,74	2,00	1,49	0,13	0,08			janvier
-	-	-	-	-	-			février
-	-	-	-	-	-			mars
1,49	1,77	1,96	1,65	0,09	0,11			avril
1,58	1,94	1,99	1,78	0,11	0,11			mai
1,59	1,69	1,88	1,68	0,10	0,10			juin
1,48	1,82	1,82	1,87	0,09	0,15			juillet
1,42	1,54	1,79	1,19	0,10	0,08			août
1,47	1,65	1,91	1,71	0,07	0,11			septembre
1,57	2,23	2,31	1,77	0,09	0,12			octobre
1,48	1,95	1,91	1,60	0,06	0,10			novembre

principaux pays (en milliards d'euros) (chiffres ajustés)

Royaume-Uni		Espagne		Suède*		Etats-Unis		
Importation	Exportation	Importation	Exportation	Importation	Exportation	Importation	Exportation	
9	10	11	12	13	14	15	16	
								2001
1,41	1,96	0,37	0,82	0,40	0,27	1,31	1,04	mars
1,12	1,59	0,27	0,64	0,35	0,22	1,12	0,84	avril
1,31	1,81	0,35	0,69	0,35	0,27	1,24	0,94	mai
1,39	1,86	0,35	0,74	0,37	0,25	1,21	0,99	juin
1,24	1,74	0,30	0,69	0,22	0,17	1,12	0,99	juillet
0,99	1,59	0,22	0,52	0,35	0,20	1,02	0,67	août
1,17	1,59	0,30	0,69	0,42	0,22	0,92	0,84	septembre
1,24	1,83	0,30	0,74	0,45	0,25	1,14	0,97	octobre
1,22	1,71	0,31	0,62	0,41	0,22	1,11	1,14	novembre
1,05	1,44	0,31	0,67	0,36	0,24	0,95	1,03	décembre
								2002
1,28	1,70	0,31	0,67	0,39	0,25	1,04	1,40	janvier
-	-	-	-	-	-	-	-	février
-	-	-	-	-	-	-	-	mars
1,23	1,78	0,33	0,66	0,40	0,25	1,05	1,45	avril
1,33	1,73	0,35	0,72	0,36	0,26	1,14	1,58	mai
1,34	1,68	0,30	0,68	0,38	0,22	1,16	1,32	juin
1,21	1,84	0,29	0,65	0,24	0,21	1,08	1,43	juillet
1,08	1,66	0,24	0,50	0,30	0,24	1,06	1,29	août
1,23	1,89	0,30	0,75	0,43	0,26	1,08	1,28	septembre
1,21	1,97	0,35	0,77	0,45	0,28	1,15	1,82	octobre
0,99	1,75	0,33	0,98	0,40	0,28	1,09	1,63	novembre

Commerce extérieur

Commerce extérieur en chiffres absolus* - chiffres totaux (chiffres ajustés)**

	Total général				Commerce intracommunautaire*	
	Importation	Exportation	Solde	% de couverture	Importation	Exportation
	1	2	3	4	5	6
1999	154,64	168,10	13,46	108,7	108,85	128,36
2000	190,21	203,72	13,51	107,1	130,47	151,74
2000						
août	14,97	14,48	-0,50	96,8	9,99	10,88
septembre	16,61	18,77	2,16	113,0	11,45	13,83
octobre	17,25	19,26	2,01	111,6	11,55	14,28
novembre	18,15	18,27	0,12	100,8	12,27	13,41
décembre	16,34	16,98	0,64	103,9	11,48	12,52
2001						
février	16,71	17,60	0,89	105,4	11,70	13,21
mars	18,07	19,73	1,66	109,2	12,57	15,00
avril	15,94	16,63	0,69	104,3	10,96	12,57
mai	17,06	17,90	0,84	105,0	11,58	13,51
juin	16,78	18,32	1,54	109,1	11,65	13,81
juillet	15,10	17,03	1,93	112,8	10,04	12,37
août	14,43	12,12	-2,31	100,6	9,69	11,23
septembre	15,42	17,15	1,74	111,2	11,13	13,16
octobre	16,26	17,95	1,69	110,4	11,25	13,66
novembre	15,97	17,09	1,18	107,0	10,98	12,69
décembre	16,49	16,10	-0,40	97,6	12,27	11,94
2002						
janvier	17,53	18,34	0,81	104,6	12,68	13,73
février	16,44	17,76	1,32	108,1	11,72	12,99
mars	18,13	19,84	1,71	109,3	13,11	14,71
avril	17,06	18,41	1,35	107,9	12,03	13,44
mai	16,96	18,82	1,86	110,9	9,86	11,26
juin	17,04	18,72	1,68	109,9	11,98	13,46
juillet	15,80	18,29	2,49	115,8	11,08	12,94
août	15,03	15,59	0,56	103,7	10,47	11,44
septembre	17,56	19,87	2,31	113,2	12,74	14,66
octobre	18,87	20,65	1,78	109,4	12,93	14,77
novembre	17,17	18,38	1,21	107,0	12,23	13,16

(*) Pour de plus amples informations voir l'introduction et les notes explicatives

(**) Dorénavant, les chiffres du commerce extérieur que calcule l'ICN ne concernent que la Belgique et non plus l'U.E.B.L.

Commerce intracommunautaire*		Commerce extracommunautaire*				
(suite)						
Solde	% de couverture	Importation	Exportation	Solde	% de couverture	
7	8	9	10	11	12	
19,51	117,9	45,79	39,74	-6,05	86,8	1999
21,27	116,3	59,74	52,01	-7,73	87,0	2000
						2000
0,89	109,1	4,98	3,59	-1,39	72,1	août
2,38	120,6	5,16	4,96	-0,20	96,1	septembre
2,73	123,5	5,70	4,98	-0,72	87,4	octobre
1,14	109,2	5,85	4,86	-0,99	83,1	novembre
1,04	109,0	4,86	4,46	-0,40	91,8	décembre
						2001
1,51	112,9	5,01	4,39	-0,62	88,0	février
2,43	119,3	5,53	4,76	-0,77	86,2	mars
1,61	114,6	5,01	4,09	-0,92	81,7	avril
1,93	116,7	5,48	4,41	-1,07	80,3	mai
2,16	118,0	5,16	4,49	-0,67	87,3	juin
2,33	123,0	5,06	4,66	-0,40	92,7	juillet
1,54	115,8	4,73	3,40	-1,34	71,4	août
2,03	118,2	4,31	3,99	-0,32	92,5	septembre
2,40	121,4	5,01	4,29	-0,72	85,6	octobre
1,71	115,5	4,97	4,40	-0,58	88,5	novembre
-0,33	97,3	4,22	4,17	-0,06	98,8	décembre
						2002
1,05	108,3	4,86	4,61	-0,24	94,9	janvier
1,27	110,8	4,71	4,76	0,05	101,1	février
1,60	112,2	5,01	5,12	0,11	102,2	mars
1,41	111,7	5,02	4,96	-0,06	98,8	avril
1,40	114,2	5,28	5,41	0,13	102,5	mai
1,48	112,4	5,05	5,26	0,21	104,2	juin
1,86	116,8	4,72	5,35	0,63	113,3	juillet
0,97	109,3	4,56	4,15	-0,41	91,0	août
1,92	115,1	4,82	5,21	0,39	108,1	septembre
1,84	114,2	5,73	5,87	0,14	102,4	octobre
0,93	107,6	4,94	5,21	0,27	105,5	novembre

Transport

Nombre et tonnage des navires de mer entrés (en 1000 tonneaux de jaugeage)

	Tous les ports belges				Anvers	
	Chargé		Sur lest		Chargé	
	Nombre	Tonnage	Nombre	Tonnage	Nombre	Tonnage
	1	2	3	4	5	6
2000	2 203	30 315	514	4 322	719	11 230
2001	2 161	31 773	526	4 637	686	11 922
2001						
mars	2 275	32 283	548	4 723	706	11 854
avril	2 119	30 645	533	4 649	680	11 338
mai	2 348	34 375	593	5 365	716	12 712
juin	2 226	31 631	542	4 770	655	11 252
juillet	2 184	33 222	501	4 452	697	12 395
août	2 248	32 186	561	4 678	688	11 741
septembre	2 165	32 363	506	4 885	703	12 370
octobre	2 177	32 740	512	4 534	676	12 084
novembre	2 110	31 843	525	4 328	672	11 858
décembre	1 949	30 814	491	4 338	686	12 885
2002						
janvier	1 973	30 645	485	4 342	651	11 865
février	1 891	28 894	469	3 957	576	10 425
mars	2 228	33 632	527	4 983	712	12 475
avril	2 145	32 096	535	4 724	676	11 796
mai	2 253	33 811	513	4 811	673	12 301
juin	2 234	32 869	507	4 715	716	12 249
juillet	2 260	34 792	498	4 826	747	13 091

Nombre et tonnage des navires de mer sortis (en 1000 tonneaux de jaugeage)

	Tous les ports belges				Anvers	
	Chargé		Sur lest		Chargé	
	Nombre	Tonnage	Nombre	Tonnage	Nombre	Tonnage
	1	2	3	4	5	6
2000	1948	26998	585	6682	758	10257
2001	1919	28697	580	6528	747	10877
2001						
mars	1963	28642	630	6957	749	10759
avril	1893	27814	563	5844	707	10471
mai	2038	30753	601	6889	773	11367
juin	1987	28897	603	6637	760	10722
juillet	1954	29836	569	6515	739	11285
août	2002	29404	599	6534	791	10943
septembre	1930	29361	556	6645	727	10675
octobre	1984	30067	565	6965	779	11576
novembre	1914	29564	564	5997	751	11075
décembre	1723	26786	536	6226	738	11270
2002						
janvier	1824	28159	547	6431	744	11174
février	1773	27307	477	5099	688	10609
mars	2021	31612	575	6305	774	11690
avril	2022	31171	532	5554	772	11957
mai	2038	31469	597	6681	777	11949
juin	1915	30334	526	6010	703	11471
juillet	2045	32763	609	6812	758	12038

(*) Pour de plus amples informations voir l'introduction et les notes explicatives

bruts)*								
Anvers		Gand						
Sur lest		Chargé		Sur lest				
Nombre	Tonnage	Nombre	Tonnage	Nombre	Tonnage			
7	8	9	10	11	12			
355	2 946	161	2 217	78	241		2000	
351	2 890	151	2 100	74	236		2001	
							2001	
365	2 715	172	2 367	74	306		mars	
335	2 850	138	2 075	75	267		avril	
405	3 423	139	2 064	71	223		mai	
343	2 959	145	2 018	92	303		juin	
322	2 638	146	2 067	72	201		juillet	
391	3 071	167	2 128	69	213		août	
321	2 760	139	2 069	71	250		septembre	
362	3 305	149	1 946	72	279		octobre	
359	2 795	154	2 032	71	231		novembre	
326	2 804	154	2 252	76	197		décembre	
							2002	
307	2 646	145	1 943	83	203		janvier	
308	2 490	136	1 738	70	198		février	
310	2 550	150	2 260	96	296		mars	
335	2 874	137	1 780	92	283		avril	
319	2 918	152	2 243	98	382		mai	
341	2 810	120	1 599	47	234		juin	
303	2 586	143	1 874	83	204		juillet	

bruts)*								
Anvers		Gand						
Sur lest		Chargé		Sur lest				
Nombre	Tonnage	Nombre	Tonnage	Nombre	Tonnage			
7	8	9	10	11	12			
307	3932	119	988	127	1497		2000	
287	3823	113	941	114	1390		2001	
							2001	
303	3937	121	1180	127	1515		mars	
280	3576	113	912	109	1450		avril	
312	4449	107	949	101	1225		mai	
294	3854	132	1010	104	1267		juin	
284	3882	113	828	117	1584		juillet	
282	3653	109	805	127	1440		août	
294	4110	108	964	96	1279		septembre	
278	4041	116	1056	116	1246		octobre	
265	3314	107	1008	118	1306		novembre	
280	3666	113	784	114	1497		décembre	
							2002	
279	3661	123	865	108	1342		janvier	
240	3202	111	914	93	968		février	
282	3558	143	1088	103	1533		mars	
266	3077	134	1007	103	1082		avril	
300	3570	138	1128	114	1467		mai	
275	3167	85	978	79	884		juin	
314	3475	110	841	114	1228		juillet	

Transport

Répartition du transport par voie navigable selon les exportations, les importations

	Exportations		Importations		Transit
	Tonnes	tkm	Tonnes	tkm	Tonnes
	1	2	3	4	5
1998	3019	123	4020	216	232
1999	2918	115	4188	226	273
1999					
mai	2900	111	4112	225	338
juin	3027	127	4690	262	380
juillet	2908	112	4043	213	269
août	2724	106	4357	221	198
septembre	3053	125	4354	246	219
octobre	3050	133	4540	245	241
novembre	3108	130	4390	233	216
décembre	2597	105	4070	213	232
2000					
janvier	2886	112	4172	229	331
février	2791	107	4577	250	319
mars	3427	128	4833	264	362
avril	3074	105	4007	207	176
mai	3462	133	4902	263	386
juin	3122	122	4756	269	330
juillet	2905	110	4049	224	265
août	3315	119	4583	257	245
septembre	3443	134	4568	262	325
octobre	3536	147	4522	255	326
novembre	3321	143	4549	259	353

, le transit et le trafic intérieur (en 1 000 tonnes et 1 000 000 tkm)*

Transit (suite)		Trafic intérieur		Total		
tkm	Tonnes	tkm	Tonnes	tkm	Tonnes	
6	7	8	9	10		
30	1645	141	8915	509		1998
35	1813	162	9192	538		1999
						1999
42	1601	141	8953	518		mai
47	2010	177	10105	612		juin
33	1715	149	8935	507		juillet
24	1934	179	9214	530		août
27	1957	173	9585	572		septembre
31	1869	163	9698	573		octobre
28	1940	167	9654	558		novembre
32	1871	166	8770	516		décembre
						2000
46	1958	187	9347	574		janvier
45	1815	173	9504	576		février
50	2198	204	10820	646		mars
25	1954	172	9212	508		avril
50	2323	202	11073	648		mai
41	2093	185	10302	618		juin
35	1991	177	9209	546		juillet
31	2146	211	10289	618		août
41	2082	197	10416	634		septembre
44	2454	243	10838	689		octobre
50	2287	224	10509	675		novembre

Transport

Activité dans les différents bassins navigables (en 1 000 000 tkm)*

	Bassin de l'Escaut maritime (longueur:306,7 km)	Canaux de la Campine (longueur 329,3 km)	Canaux brabançons (longueur 130,4 km)	Meuse et Sambre (longueur 238,5 km)
	1	2	3	4
1998	128	203	22	53
1999	131	218	25	53
1999				
mai	125	200	21	55
juin	141	247	23	70
juillet	132	199	31	38
août	127	221	24	59
septembre	131	239	26	62
octobre	137	226	30	63
novembre	135	223	29	60
décembre	133	217	26	44
2000				
janvier	139	249	28	51
février	149	235	29	55
mars	162	266	31	62
avril	131	240	27	55
mai	155	271	26	65
juin	146	265	24	60
juillet	129	237	24	56
août	144	276	25	64
septembre	149	261	29	68
octobre	158	296	30	69
novembre	158	283	31	66

Activité des chemins de fer belges

	Trafic de voyageurs		Transport de marchandises (wagons complets) (en 1 000 000 tkm)	
	Nombre de voyageurs (x 1000)	Nombre de voyageurs- km (x 1000000)	Trafic intérieur	Importations
	1	2	3	4
2001	13357	670	155	157
2001				
août	11311	664	126	134
septembre	13549	680	123	138
octobre	14094	677	219	156
novembre	14274	684	233	132
décembre	13706	670	175	219
2002				
janvier	12623	542	122	169
février	12306	535	117	197
mars	13538	582	215	163
avril	12650	576	199	195
mai	12870	577	174	191
juin	12242	563	141	225
juillet	11652	667	142	181
août	11159	652	183	154
septembre	14180	711	150	159
octobre	15443	744	169	188
novembre	14897	704	155	145

(*) pour plus d'amples informations voir l'introduction et les notes explicatives

Bassin du Haut-Escaut (longueur 327,7 km)	Centre et Borinage (longueur 92,6 km)	Bassin de l'Yser et Côte (longueur 144,4 km)	Total	
5	6	7	8	
97	5	1	509	1998
103	4	1	538	1999
				1999
109	7	1	518	mai
124	6	1	612	juin
102	3	1	507	juillet
93	5	1	530	août
107	5	1	572	septembre
110	5	2	573	octobre
104	6	1	558	novembre
89	5	1	516	décembre
				2000
100	5	2	574	janvier
100	6	1	576	février
117	7	1	646	mars
53	2	0	508	avril
123	6	1	648	mai
117	6	1	618	juin
94	5	1	546	juillet
104	5	1	618	août
120	6	1	634	septembre
127	8	1	689	octobre
129	7	1	675	novembre

Transport de marchandises - suite (wagons complets) (en 1 000 000 tkm)

Exportations	Transit	Total	
5	6	7	
246	19	577	2001
			2001
269	24	553	août
251	17	530	septembre
261	16	653	octobre
248	24	636	novembre
249	24	666	décembre
			2002
180	33	504	janvier
237	35	586	février
243	15	634	mars
296	19	709	avril
304	30	698	mai
242	9	617	juin
264	10	596	juillet
217	12	566	août
248	10	565	septembre
266	43	666	octobre
226	27	553	novembre

Activité de l'aérodrome Bruxelles National (évolution dans le temps) (1)

	Nombre de vols		Nombre de passagers		Marchandises (2) (3) (ton)	
	au départ	à l'arrivée	au départ	à l'arrivée	au départ	à l'arrivée
1997	127387	127333	8070341	7864885	272271	243170
1998	138565	138457	9308198	9173699	303971	281621
1999	145944	145637	10052252	9972780
2000	152552	152428	10867076	10771389	332590	290775
2001	143403	143373	9895186	9785629	305323	254675
2002	118782	118814	7308884	7101671	275848	235577
2001						
janvier	12270	12204	671060	709119	23746	21762
février	11191	12247	700672	657540	26631	22090
mars	12657	12663	861844	854487	28611	25317
avril	12374	12338	954139	937554	24917	21093
mai	13146	13130	955501	945660	26352	21554
juin	12869	12858	1000246	972646	26001	20758
juillet	13394	13355	1171038	1046498	25436	19586
août	13129	13157	999726	1090091	23742	18929
septembre	12434	12497	933842	964325	25737	21824
octobre	12590	12578	776189	767993	25345	20192
novembre	8771	8838	424589	461254	24925	20661
décembre	8582	8572	431170	387095	23836	20871
2002						
janvier	9214	9190	388406	402045	21747	18577
février	8715	8706	441932	414691	21194	18739
mars	9523	9526	571511	506206	24724	21890
avril	9772	9744	597263	594562	22268	18558
mai	10624	10626	664343	647293	21375	17887
juin	10253	10233	685986	629556	23130	18556
juillet	10901	10841	840551	710696	21252	17599
août	10601	10670	714685	801697	19882	16125
septembre	10592	10577	728561	739909	22372	19469
octobre	10664	10685	679390	666502	25255	20790
novembre	9342	9442	497797	535644	26828	22900
décembre	8581	8574	498459	452870	25301	22886

(1) Trafic commercial seulement

(2) Seulement le fret

Véhicules à moteur, mis en circulation

Véhicules à moteur neufs

	Voitures	Autobus et autocars	Véhicules pour le transport de marchandises	Tracteurs agricoles	Autres tracteurs	Total	Motos
	1	2	3	4	5	6	7
2001	41648	80	5363	244	480	47816	1760
2002	39403	90	4444	285	387	44608	1796
2002							
janvier	56421	116	6331	223	631	63722	1121
février	53152	80	5026	238	311	58807	2112
mars	53536	88	5613	411	435	60083	2702
avril	52408	88	5145	445	506	58592	3196
mai	41454	62	4472	374	469	46831	2712
juin	38271	79	4396	344	415	43505	2610
juillet	35306	56	4278	356	331	40327	2349
août	26414	86	3197	269	278	30244	1717
septembre	31917	110	3826	217	468	36538	1305
octobre	38030	60	4661	264	379	43394	923
novembre	27534	101	3579	162	270	31646	499
décembre	18387	154	2798	116	156	21611	308
2003							
janvier	50556	90	5978	273	646	57543	1020

Véhicules à moteur d'occasion

	Voitures	Autobus et autocars	Véhicules pour le transport de marchandises	Tracteurs agricoles	Autres tracteurs	Total
	8	9	10	11	12	13
2001	57259	92	6270	522	407	64548
2002	57345	72	6413	506	363	64698
2002						
janvier	58576	93	7075	475	544	66763
février	57851	85	6503	501	381	65321
mars	63721	82	6956	712	295	71766
avril	63384	103	7007	612	389	71495
mai	61141	58	6487	562	334	68582
juin	59231	49	6396	523	343	66542
juillet	63472	52	6675	574	332	71105
août	49214	82	5388	495	320	55499
septembre	55816	44	6204	462	382	62908
octobre	61713	69	7263	456	425	69926
novembre	48664	60	5655	385	280	55044
décembre	45351	87	5344	310	334	51426
2003						
janvier	57888	104	7297	497	456	66242

(*) Pour de plus amples informations voir l'introduction et les notes explicatives

Tourisme et hôtellerie

Nombre de nuitées des touristes en Belgique (en milliers)*

	selon la région de destination			
	Total	Région de Bruxelles- Capitale	Région flamande	Région wallonne
	1	2	3	4
2000	29215,3	4496,9	17862,7	6855,8
2001	28693,9	4418,6	17364,5	6910,8
2001				
juillet	4592,7	362,7	2860,6	1369,5
août	4255,6	385,3	2666	1204,3
septembre	2298,5	423,2	1397,9	477,5
octobre	2210,8	353,9	1336,4	520,5
novembre	1621,9	341,6	928,4	351,9
décembre	1539,9	319,0	862,0	358,9
2002				
janvier	1113,5	278,9	626,4	208,2
février	1589,5	307,9	953,0	328,6
mars	1877,1	382,3	1136,8	358,0
avril	2281,1	415,9	1394,8	470,5
mai	2767,6	445,3	1659,4	662,9
juin	2390,8	398,0	1492,5	500,3
juillet	4703,5	376,9	2912,6	1414,0
août	4393,3	425,6	2769,5	1198,3
septembre	2321,5	448,2	1405,6	467,7

Nombre d'arrivées de touristes en Belgique (en milliers)*

	selon la région de destination			
	Total	Région de Bruxelles- Capitale	Région flamande	Région wallonne
	1	2	3	4
2000	10723,9	2381,8	6004,7	2337,4
2001	10806,6	2340,3	6059,9	2406,9
2001				
juillet	1204,9	194,0	694,1	316,9
août	1188,9	196,5	688,8	303,6
septembre	945,2	216,6	528,8	199,7
octobre	922,7	190,1	517,6	215,0
novembre	752,9	184,2	406,2	162,6
décembre	673,3	170,6	349,7	153,0
2002				
janvier	506,3	146,3	267,9	92,0
février	701,0	165,1	396,2	139,7
mars	849,6	195,6	485,7	168,3
avril	947,0	215,4	544,9	186,7
mai	1131,6	233,6	635,7	262,3
juin	953,0	206,3	537,5	209,2
juillet	1242,4	205,3	712,9	324,2
août	1261,8	223,8	726,0	312,1
septembre	985,6	234,9	544,0	206,7

(*) Pour de plus amples informations voir l'introduction et les notes explicatives

selon le pays de résidence habituelle

Belgique	France	Pays-Bas	Royaume-Uni	Allemagne	Etats-Unis	
5	6	7	8	9	10	
13689,2	1584,7	4826,4	2492,9	2315,4	738,2	2000
13320,6	1573,6	4911,2	2647,1	2192,7	692,3	2001
2001						
2614,9	152,2	895,3	239,0	280,8	77,3	juillet
2309,5	155,4	826,2	281	235,5	64,7	août
957,6	125,9	344	265,9	201,3	65,9	septembre
899,7	121,1	393,6	231,7	249,8	43,3	octobre
710,1	116,4	229,2	186,4	112,3	36,1	novembre
616,3	108,1	294,4	202,9	101,4	32,4	décembre
2002						
418,6	89,3	178,2	106,8	102,2	36,6	janvier
643,1	157,4	285,9	162,1	106,4	37,8	février
761,2	124,8	247,4	225,7	196,3	54,8	mars
1048,5	173,6	298,1	221,1	155,1	65,1	avril
1131,4	165,3	563,5	229,9	250,5	75,7	mai
984,4	133,3	393,9	259,6	221,5	72,1	juin
2654,3	148,3	971,5	233,8	260,2	64,9	juillet
2302,2	179,5	847,3	300,8	281,3	56,6	août
949,7	146,3	344,4	243,1	204,9	67,1	septembre

selon le pays de résidence habituelle

Belgique	France	Pays-Bas	Royaume-Uni	Allemagne	Etats-Unis	
5	6	7	8	9	10	
4266,5	837,5	1572,1	1198,1	816,2	348,0	2000
4355,1	835,1	1654,0	1253,6	782,6	326,0	2001
2001						
532,1	74,6	210,2	113,0	79,0	38,0	juillet
512,6	75,1	200,4	119,8	77,2	31,1	août
359,9	68,9	131,1	126,9	75,9	29,5	septembre
370,1	69,8	145,9	108,9	80,4	20,4	octobre
309,7	64,6	107,6	93,3	48,9	16,5	novembre
259,0	59,6	112,1	97,3	40,4	14,2	décembre
2002						
185,9	50,3	74,3	53,2	38,0	16,2	janvier
281,9	71,7	107,6	80,5	44,4	16,6	février
337,2	71,3	111,7	105,8	71,5	24,3	mars
374,7	89,4	127,0	105,9	62,9	29,2	avril
431,9	93,6	188,3	116,6	97,2	33,9	mai
345,3	74,1	146,7	117,0	78,3	34,7	juin
537,6	74,3	223,7	110,2	82,7	30,0	juillet
521,5	86,5	205,9	129,2	88,6	25,6	août
364,5	78,7	134,8	121,6	81,8	29,7	septembre

Notes explicatives

Territoire et environnement

Air

Source : EMEP et CELINE.

Émissions atmosphériques de SO₂ et de NO_x

Col. 1

Le total n'est pas égal à la somme des sources, toutes les sources ne sont pas reprises.

Émissions atmosphériques de COVNM

Col. 1

Le total n'est pas égal à la somme des sources ; toutes les sources ne sont pas reprises.

Col. 1 à 7

Composés organiques volatils non méthaniques (ou COVNM) : e.a. vapeur d'essence et carburants dans les gaz d'échappement des véhicules.

Concentration moyenne de polluants dans l'air

Col. 1 à 3

Dans les 5 stations de mesure sélectionnées par CELINE pour estimer ces séries, les concentrations moyennes de SO₂, de NO₂ et de particules étaient en 1985 respectivement de 46, 54 et 103 ug/m³.

Déchets

Source : Estimations de l'INS sur base de chiffres administratifs régionaux (OVAM, DGRNE et IBGE).

Les déchets municipaux sont les déchets collectés par ou pour les communes. Ils incluent notamment des déchets de PME. Pour des raisons de comparabilité internationale, les déchets municipaux de construction/démolition collectés séparément (environ 975 Kt en 2001) sont maintenant exclus des "déchets municipaux".

Déchets municipaux, taux de recyclage

Col. 8

Pour papier et cartons : estimation AEE.

Population et ménages

Mouvement de la population

Source : Registre national (à partir de 1988).

Col. 4 et 5

Pour l'année 1981, y compris les corrections (- 13 364) opérées à l'occasion du recensement du 1^{er} mars 1981.

Pour l'année 1988, y compris les corrections (+ 37 717) opérées à l'occasion du passage des chiffres basés sur les déclarations des communes à ceux du Registre national.

A partir de 1989, y compris le solde d'opérations de l'année précédente qui n'avaient pas encore été comptabilisées par le Registre national au moment où il a transmis le fichier du mouvement de cette année-là à l'I.N.S. (- 3 676 en 1989; + 501 en 1990 ; + 313 en 1991 ; + 492 en 1992 ; + 147 en 1993). Pour l'année 1991, y compris les corrections (- 12 161) opérées à l'occasion du recensement du 1^{er} mars 1991.

Société

Emploi

Enquête sur les forces de travail

Présentation

L'objectif principal de l'**enquête sur les forces de travail** est de ventiler la population en âge de travailler (15 ans et plus) en trois groupes (actifs occupés, chômeurs et inactifs) conformément aux définitions du Bureau international du travail (BIT), et de fournir des données sur chacune de ces catégories. Cette référence aux critères internationaux se justifie par un souci de comparabilité entre pays : l'EFT belge s'inscrit dans le cadre des enquêtes coordonnées par l'Office statistique des Communautés européennes (Eurostat).

Notre enquête par sondage auprès des ménages couvre toute la population qui réside sur le territoire national. Les personnes tirées au sort sont interrogées à leur domicile par un délégué de l'INS et classées sur la base d'informations aussi objectives que possible. Le questionnaire porte principalement sur leur activité au cours d'une semaine dite de référence; cette semaine est mobile depuis janvier 1999 (auparavant, l'EFT était organisée au printemps). En outre, depuis avril 1999, les ménages interviewés sont à nouveau interrogés brièvement trois mois plus tard, par courrier ou par téléphone; les résultats de cette "seconde interrogation" seront pris en compte pour établir les chiffres annuels à partir de 2000.

L'EFT se situe ainsi à la croisée des statistiques démographiques (en s'intéressant aux ménages, eux-mêmes composés d'individus) et économiques (en étudiant la contribution de chaque travailleur à la production).

Concepts

Les principales définitions du BIT sont les suivantes :

- Emploi

Les personnes ayant un emploi (autrement dit, les "actifs occupés") sont celles qui, au cours de la semaine de référence, ont effectué un travail (d'une durée d'une heure au moins, même sans contrat formel) contre rémunération ou en vue d'un bénéfice, ou n'ont pas travaillé mais occupaient un emploi dont elles étaient temporairement absentes (maladie, vacances, ...). Ainsi, le pensionné qui travaille quelques heures pour arrondir ses revenus, l'étudiante qui a fait une soirée de baby-sitting ou la personne ayant travaillé en ALE durant la semaine de référence sont comptabilisés dans l'emploi.

- Chômage

Les "chômeurs au sens du BIT" comprennent toutes les personnes qui au cours de la semaine de référence étaient sans travail, à la recherche d'un emploi (c'est-à-dire qui avaient effectué des démarches actives au cours des 4 semaines précédant l'interview) et disponibles pour commencer à travailler (dans un délai de deux semaines). Ce statut est indépendant d'une indemnisation éventuelle par l'ONEm.

- Inactivité

La "population inactive" regroupe les autres personnes, dont les enfants de moins de 15 ans, notamment : celles s'occupant exclusivement de leur ménage (homme ou femme au foyer), les travailleurs bénévoles (pour une institution humanitaire par exemple), les étudiants et les pensionnés (pour autant qu'ils n'exercent pas la moindre activité rémunérée). Cette définition est en accord avec l'optique des Comptes nationaux, qui ne prennent pas en considération le travail non rémunéré, domestique ou autre, dans le calcul du Produit national brut.

Les deux premiers groupes ("emploi" : les actifs occupés, et "chômage" : les actifs inoccupés) forment les "**forces de travail**" ou la "**population active totale**", c'est-à-dire l'ensemble des personnes qui travaillent ou sont prêtes à travailler.

Pour la définition de la notion durée du travail par ouvrier et employé, voir Bulletin de Statistique, n°1, janvier 1969, p. 20.

Durée hebdomadaire du travail dans l'industrie

Pour la définition de la notion durée du travail par ouvrier et employé, voir Bulletin de Statistique, n°1, janvier 1969, p. 20.

Il y a lieu de remarquer que dans ce tableau les fractions d'heures sont indiquées suivant le système décimal.

Col. 1, 4 et 10

Non compris les charbonnages et la sidérurgie.

Col. 2, 5 et 11

Non compris la sidérurgie.

Grèves

Le nombre de conflits, d'établissements impliqués dans une grève, de grévistes et de chômeurs forcés est compté dans le mois ou l'année au cours desquels les conflits ont débuté. Par contre, le nombre de journées perdues est le nombre total des journées effectivement perdues au cours du mois ou de l'année étant donné qu'un conflit peut s'échelonner sur plusieurs mois.

Les données concernant le deuxième semestre de 1993, ainsi que la moyenne de l'année, ne sont pas disponibles.

Nombre de chômeurs

Source : Office national de l'emploi.

Col. 1 à 3

Statistique des chômeurs complets indemnisés, inscrits comme demandeurs d'emploi dans les bureaux de placement à la fin du mois.

En vertu de l'A.R. du 29 décembre 1984 (M.B. du 18 janvier 1985), certains chômeurs âgés peuvent être dispensés, à leur demande, de l'inscription comme demandeur d'emploi sans perdre le bénéfice des allocations de chômage.

A partir du mois d'avril 1985, ces chômeurs complets indemnisés, n'étant plus inscrits comme demandeurs d'emploi, ne sont plus repris statistiquement parmi les autres chômeurs complets indemnisés.

Col. 4

Moyenne journalière du nombre total des chômeurs partiels aussi bien pour les données annuelles que pour les données mensuelles. Il s'agit du chômage temporaire pour raisons économiques, climatiques et autres.

Col. 5 à 7

Taux de chômage indemnisé calculés sur la base des assurés contre le chômage.

Col. 8 à 10

Depuis janvier 1985 et suivant le concept C.E., les pourcentages de chômage sont calculés sur le total des chômeurs complets indemnisés, des autres chômeurs inscrits obligatoirement (inoccupés) et des demandeurs d'emploi livrés (inoccupés)

Niveau de vie

Revenus des personnes physiques

Cette statistique a été établie par dépouillement des enrôlements à l'impôt des personnes physiques, pour l'exercice d'imposition 2000, effectués jusqu'à juin 2001. Il s'agit donc des revenus réalisés dans le courant de l'année 1999 tant en Belgique qu'à l'étranger, y compris les revenus étrangers exonérés. L'élément de base de cette statistique est le revenu total net imposable.

Revenu moyen par déclaration

Quotient du revenu total net imposable et nombre total de déclarations.

Revenu médian

Revenu attaché à la déclaration se situant au centre de la série, les déclarations ayant été classées par ordre de grandeur du revenu.

Taux d'imposition au niveau communal

Quotient de l'impôt total et du revenu total net imposable par commune.

Santé

Accidents de la circulation

Col. 1 et 6

Décédés sur place ou avant admission à l'hôpital.

Col. 4

A partir du 1^{er} janvier 1973, les collisions entre plus de deux usagers sont aussi considérées comme un seul accident.

Col. 5

Total des tués mentionnés à la colonne 6 et des blessés (Colonnes 7 et 8) qui sont décédés dans les 30 jours suivant l'accident.

Économie et finances

Indices de la production 1995 = 100

Indices de la Production : Méthodologie sommaire

1. Définitions

L'indice de la production mesure idéalement, sur base mensuelle, la valeur ajoutée au coût des facteurs, exprimée comme un indice de volume de Laspeyres. En pratique, cet indicateur idéal ne peut être calculé qu'approximativement par l'intermédiaire de données en input (mise en œuvre de matière premières, d'énergie ou de travail) ou de données en output (production en quantités, production en valeur déflatée ou livraisons en valeur déflatée, de tous les produits ou d'une sélection de ceux-ci). L'indice de la production est le plus important des indicateurs conjoncturels. Il a deux fonctions importantes :

- le suivi du cycle conjoncturel, aussi rapidement et minutieusement que possible, et surtout la détection précoce des points de retournement.
- l'enregistrement de l'évolution de la production, sur des longues périodes, avec autant de détails que possible.

Pour concilier au mieux les objectifs contradictoires de rapidité, d'une part, de qualité et d'exhaustivité des données, d'autre part, un indice provisoire est calculé aussi rapidement que possible (dans un délai d'un mois et 15 jours calendaires), si nécessaire sur des données incomplètes et de façon plutôt générale. Par après, en principe dans les 3 mois et 15 jours calendaires, un indice définitif peut être basé sur des données complètes et bien vérifiées, au niveau de toutes les activités et de toutes les régions.

2. Sortes d'indices de la production.

Tous les indices sont exprimés par rapport à une année de base (à présent : 1995) qui est actualisée tous les cinq ans.

- Activités. L'indice de la production est calculé pour l'ensemble et pour les sous-activités des industries extractives, de l'industrie manufacturière, de l'électricité, gaz et eau et de la construction ; ce qui représente, au total, l'ensemble de l'industrie. Des indices de la production sont disponibles à un niveau très détaillé (p.ex. pour Condiments, assaisonnements et sauces) ; des indices pour les grands regroupements industriels (biens intermédiaires, biens d'investissement, biens de consommation durables et non durables) sont également calculés. Vous trouverez les tableaux détaillés par activité dans notre publication mensuelle « La Conjoncture » Régions. En plus des indices de la production pour la Belgique, des indices régionaux sont calculés pour la Flandre, la Wallonie et Bruxelles. Les tableaux sont également publiés dans « La Conjoncture »
- Types d'indices. A partir des indices bruts non corrigés sont calculés successivement des indices par jour ouvrable (après élimination des effets de la durée et de la composition inégale des mois), des indices désaisonnalisés (variations saisonnières enlevées en plus) et des tendances (aussi sans les variations accidentelles, ne laissant que la tendance fondamentale de la conjoncture).

3. Méthodes de calcul.

L'information de base pour calculer les indices de la production est cherchée dans les enquêtes mensuelles de l'I.N.S., qui rassemblent les données d'environ onze mille unités locales d'activité économique. Elles sont complétées, si nécessaire, par des données provenant de sources administratives ou autres, pour ainsi couvrir l'industrie entière.

Le choix de l'information de base à utiliser pour le calcul d'une activité donnée, dépend de la nature de l'activité et de la disponibilité des données. Cela conduit à 4 possibilités, par ordre décroissant de préférence : la valeur déflatée de la production, l'input en quantités de matières premières, la valeur déflatée des livraisons ou les heures prestées ; la valeur déflatée des livraisons étant utilisée le plus souvent. L'indice de la production est un indice en chaîne du type Laspeyres. En premier lieu, un indice élémentaire (année précédente = 100) est calculé : pour une activité élémentaire, l'information de base du mois de calcul est divisée par la moyenne de l'année précédente. Ensuite des agrégats (année précédente = 100) sont calculés par le biais de coefficients de pondération. En multipliant tous ces indices (année précédente = 100) par la moyenne correspondante de l'année précédente en année de base 1995 = 100, ils sont ainsi transformés en indices bruts (1995 = 100). Finalement, ces indices bruts donnent, après élimination des composants divers par le programme de calcul TRAMO/SEATS, respectivement des indices par jour ouvrable (1995 = 100), des indices désaisonnalisés (1995 = 100) et des tendances (1995 = 100). Les pondérations pour agréger les indices élémentaires (année précédente = 100) doivent refléter fidèlement les valeurs ajoutées des activités diverses de l'année précédente. Chaque année elles sont recalculées d'après les valeurs ajoutées les plus récentes des différentes activités pour la Belgique et les trois régions. L'adaptation annuelle des pondérations permet de suivre de très près les changements structurels de l'industrie.

4. Diffusion.

Chaque mois, l'Unité des Indicateurs Conjoncturels rédige un communiqué de presse en français, néerlandais, anglais et allemand concernant les derniers indices de la production. Il est envoyé gratuitement, pour la plupart par e-mail, à la presse et à d'autres intéressés.

La dernière version se retrouve aussi sur le website de l'I.N.S.

(http://statbel.fgov.be/production_fr.htm).

Beaucoup plus de détails, pour la Belgique ainsi que pour les régions, peuvent être fournis sur papier ou électroniquement, contre paiement. Demandez nos tarifs. Les indices de la production sont également publiés à un niveau plus détaillé dans les publications de l'I.N.S.

5. Contact

Toute question supplémentaire peut être adressée à l'Unité des Indicateurs Conjoncturels de l'Institut national de statistique : Rue de Louvain 44, B-1000 Bruxelles tél. +(32)(0)2/548 65 71 ou +(32)(0)2/548 65 94 fax +(32)(0)2/548 65 72

Indices de l'évolution du chiffre d'affaires

Indices de l'évolution selon les déclarations mensuelles à la T.V.A. 1985 = 100 ; voir note explicative relative aux col. 29 à 34 de l'aperçu général.

Prix

Indices des prix à la production industrielle ; les chiffres concernant les deux derniers mois sont toujours des chiffres provisoires.

Indice des prix à la consommation

Un nouvel indice des prix à la consommation est entré en vigueur au 1^{er} janvier 1998. Il s'agit d'une révision pour améliorer et actualiser le précédent indice.

L'année 1996 est retenue comme période de référence.

Les indices des prix à la consommation ont été calculés par le Ministère des Affaires économiques, Administration de la Politique Commerciale (Service de l'Indice). L'indice des prix reflète l'évolution du niveau des prix et permis de définir le taux d'inflation. Le calcul se fait sur la base des prix de 481

produits, qui constituent le « panier de l'indice ». Les pondérations des produits sont déterminées, notamment à partir de l'enquête I.N.S. sur les budgets ménages qui relève les comportements consommatoires de la population belge. 40 produits ont été enlevés du précédent panier (notamment, les abonnements à la télévision payante, les chaussures de tennis, les pizzas, corn flakes, hamburgers, huîtres, fours à micro-ondes, imprimantes à laser, Go Pass de la S.N.C.B., préservatifs, ...) Dans ce groupe-ci se trouvent des produits qui ont été scindés (d'où les tickets aux matches de football, par exemple). En outre, pour des raisons méthodologiques, quelques modifications ont été apportées au calcul. C'est ainsi que – pour se conformer aux exigences d'Eurostat- l'on ne prend plus en compte les intérêts hypothécaires (toutefois, les frais de notaire pour contracter un emprunt hypothécaire entrent toujours en ligne de compte) et que l'on ne tient plus compte du prix plein des médicaments mais uniquement de la partie non remboursée par les mutuelles (le ticket modérateur).

Col. 1

Le Conseil National du Travail a adopté la formule de conversion suivante pour passer de l'ancien au nouvel indice : un point de l'ancien indice = 0,8148 point de l'indice nouveau.

Col. 2

1 point de l'indice sur base 1996 = 1,2273 point de l'indice sur base 1988.

Col. 3

1 point de l'indice sur base 1981 = 1,5401 point de l'indice sur base juillet 1974 – juin 1975.

Col. 4

Pour calculer cet indice, communément appelé indice santé, 4 postes ont été retirés de l'indice général à la consommation, c'est-à-dire le tabac, l'alcool, l'essence et le diesel ainsi que l'impact de la cotisation énergétique instaurée pour financer l'opération Maribel-bis.

Col. 5

1 point de l'ancien indice = 0,8294 point de l'indice nouveau.

Finances publiques

Rendement des impôts

Source : Ministère des Finances.

A l'exclusion des additionnels, des droits cédés et des recettes fiscales affectées.

Situation de trésorerie

Source : Ministère des finances.

A partir de janvier 1991 : seulement le budget national.

Col. 1, 2 et 3

A partir de janvier 1991 : le total des opérations courantes et le capital.

Col. 5

Les « autres opérations » comprennent les dépenses pour charges du passé, le solde des fonds des tiers et des opérations de trésorerie, l'évolution du compte ordinaire du Trésor auprès de la B.N.B., les différences d'émission et d'amortissement, la contre-valeur du produit d'emprunt au profit de l'office de la navigation et de l'agglomération bruxelloise, ainsi que la contre-valeur de certains amortissements hors-budget.

Situation de la dette publique

Source : Ministère des Finances.

Col. 2 et 5

A partir du 1.1.1993, y compris les dettes de la SNSN (Société nationale pour la restructuration des secteurs nationaux) et de la SOCOBESOM (Société de coopération à la Reconversion d'Entreprises) reprises par l'Etat en vertu de la loi du 30.12.1992 portant des dispositions sociales et diverses, pour un montant e 4,35 milliards d'EUR.

Col. 4, 7 et 10

Le montant des dettes en monnaies étrangères est calculé sur base des cours de change au dernier jour boursier du mois.

Col. 6, 7 et 8

Certificats de trésorerie de plus d'un an.

Col.9, 10 et 11

Certificats de trésorerie à un an ou moins.

Bourses**Activités à la bourse de Bruxelles****Col. 1 à 7**

Source : Bulletin mensuel des statistiques, publié par la Commission de la Bourse de Bruxelles

Agriculture et activités assimilées

Agriculture

Les chiffres mensuels sont provisoires ; les corrections sont possibles jusqu'à l'année (t -2).

Nombre d'animaux de boucherie abattus

Les chiffres annuels sont une moyenne arithmétique des chiffres trimestriels.

Évolution des prix des produits agricoles et horticoles

Source : C.E.A. – Ministère des Classes moyennes et de l'Agriculture.

Moyenne des prix des produits agricoles relevés sur les marchés régulateurs du pays. Il s'agit de prix aux producteurs, taxes non comprises.

Col. 1 à 7 et 9 à 19

Le prix de l'année est la moyenne arithmétique des prix mensuels.

Col. 18

Prix payés par les laiteries au producteur, lait contenant 36 g de matière grasse au litre et 33,5 g de protéines au litre (réfrigéré).

Col. 22 à 39

Le prix de l'année est le prix moyen des ventes de l'année.

Indice des prix d'achat des moyens de production en agriculture et en horticulture

Source : C.E.A. – Ministère des Classes moyennes et de l'Agriculture.

Pêche

Les chiffres annuels sont une moyenne arithmétique des 12 mois.

Industrie et construction

Production industrielle en chiffres absolus PRODCOM

Le 1^{er} janvier 1994 marque un tournant dans l'établissement des statistiques mensuelles de la production industrielle. Jusqu'en 1993, il existait une statistique mensuelle spécifique pour la plupart des secteurs. La nomenclature de marchandises utilisée était une liste empirique de produits par branche d'activité. Depuis l'achèvement du marché unique au 1^{er} janvier 1993, on assiste à une demande accrue de résultats comparables au plan international. On veut pouvoir coupler les données relatives à la production à celles du commerce extérieur. Ceci nous a menés à l'enquête PRODCOM.

Sont assujetties à Prodcum la plupart des entreprises industrielles occupant au moins 10 personnes ou dont le chiffre d'affaires atteint 100 millions de BEF et certaines autres entreprises ayant une activité industrielle accessoire occupant au moins 20 travailleurs.

La liste Prodcum, nouvelle nomenclature des statistiques de la production, comporte quelque 5.700 produits industriels, essentiellement des marchandises, mais également un certain nombre de services industriels. Chaque rubrique de la liste Prodcum est désignée par un code à huit chiffres. Les quatre premiers chiffres correspondent à une classe de la NACE-rév.1. L'on a pu établir ainsi une correspondance entre produits et activités. De plus, les rubriques de la liste Prodcum se composent d'articles ou de groupes d'articles de la nomenclature combinée.

L'enquête s'effectue au niveau de l'unité locale. Si plusieurs activités sont exercées dans une unité locale, on remplit une déclaration par activité, c'est-à-dire par division (2 chiffres) de la NACE-rév.1. Outre les données relatives à la production (la quantité et la valeur des livraisons), on demande également des données sur l'emploi et le volume de travail.

Les résultats des derniers mois sont provisoires, car l'INS est encore confronté à un faible pourcentage de non-réponses.

Les différences importantes constatées dans certains secteurs entre décembre et janvier sont en partie dues à la mise à jour annuelle du fichier des déclarants Prodcum.

Autres statistiques mensuelles de la production industrielle (non-prodcum)

Pour diverses raisons, les statistiques de certains secteurs (énergie, récupération, distribution d'eau, abattoirs, laiteries, sidérurgie) sont encore collectées selon l'ancien système.

Le nombre de variables collectées varie d'une statistique à l'autre. Une statistique mensuelle spécifique existe uniquement pour le coke, le pétrole, l'eau, la construction ainsi que pour certains secteurs tels que la sidérurgie, le gaz et l'électricité, dont la collecte des données est effectuée par les fédérations.

Pour les autres secteurs (abattoirs, laiteries, traitement des combustibles nucléaires et récupération de métaux, de textile, de papier et de produits chimiques), il existe des données sur le personnel et le chiffre d'affaires. En outre, il existe d'autres statistiques spécifiques pour les abattoirs et les laiteries dans la section des statistiques agricoles.

PRODCOM – valeur de la production industrielle

Valeur de la production industrielle = Valeur des livraisons y compris les traitements et services industriels et le travail à façon fourni à l'étranger.

Nace 15

Non compris les abattoirs et les laiteries.

Nace 27

Non compris la sidérurgie et la fabrication de ferro-alliages (CECA).

Chiffres d'affaires dans certaines activités NON-PRODCOM

Branches d'activités : référence à la nomenclature d'activités NACE-BEL : divisions (2 chiffres)

Nace 15

Comprend uniquement les abattoirs (établissements occupant 10 ouvriers ou plus) et les laiteries (établissements occupant 10 ouvriers ou plus)

Nace 23

Comprend la cokéfaction (pas de seuil), le raffinage de pétrole (pas de seuil) et le traitement des combustibles nucléaires (établissements occupant 10 ouvriers ou plus).

Nace 37

Etablissements occupant 10 ouvriers ou plus.

Nace 40

Comprend uniquement la production et la distribution d'électricité (pas de seuil) et de gaz (pas de seuil).

Nace 41

Pas de seuil

Quantités produites dans certaines activités NON-PRODCOM**Col. 1 à 9**

Source : Groupement de la Sidérurgie

Col.1

Fonte ferro-manganèse exclue

Col.3

Y compris coils pour relaminage à froid ou pour découpage (tôles ou feuillards à chaud ex-coils).

Col.9

Ces renseignements complètent ceux des produits plats mais ne s'ajoutent pas à ces derniers.

Emploi

Répartition de l'emploi dans l'industrie selon l'activité principale de l'établissement, pour les entreprises assujetties à l'enquête PRODCOM (A) ou aux autres enquêtes (B).

Nace 10

B Comprend uniquement la fabrication des agglomérés de houille (pas de seuil) et la récupération de charbon des terrils (établissements occupant 10 ouvriers ou plus). Le nombre d'employés et d'ouvriers pour cette activité est confidentiel.

Nace 15

A Non compris les abattoirs et les laiteries.

B Comprend uniquement les abattoirs (établissements occupant 10 ouvriers ou plus) et les laiteries (établissements occupant 10 ouvriers ou plus).

Nace 23

B Comprend la cokéfaction (pas de seuil), le raffinage de pétrole (pas de seuil) et le traitement des combustibles nucléaires (établissements occupant 10 ouvriers ou plus).

Nace 27

- A Non compris la sidérurgie et la fabrication de ferro-alliages (CECA)
- B Comprend uniquement la sidérurgie et la fabrication de ferro-alliages (CECA) (pas de seuil).

Nace 37

- B Etablissements occupant 10 ouvriers ou plus.

Nace 40

- B Comprend uniquement la production et la distribution d'électricité (pas de seuil) et de gaz (pas de seuil).

Nace 41

- B Pas de seuil.

Nace 45

- B Entreprises occupant 10 personnes ou plus.

Permis de bâtir

Tout chiffre annuel est la somme des chiffres mensuels correspondants.

Évolution réelle

Ces données tiennent compte de la date officielle de la délivrance du permis de bâtir ou de la date effective du début des travaux. Comme certaines communes remplissent ou renvoient tardivement nos formulaires et que leur traitement peut également prendre un certain temps, ces chiffres sont provisoires pour les 2 dernières années (ou 24 mois). Pour cette raison, les chiffres récents doivent être interprétés avec prudence. Pour le moment, l'I.N.S. publie uniquement ces chiffres bruts, non-redressés (dans les colonnes « Évolution réelle »). Le calcul de séries redressées est en préparation.

Évolution d'après le mois d'enregistrement par l'I.N.S.

Ces données tiennent compte de la date du traitement des formulaires par l'I.N.S.. Ces séries ont été créées afin d'apporter une solution au renvoi tardif des formulaires par les communes. Elles sont souvent surestimées ou sous-estimées par rapport aux chiffres réels et ne peuvent donc servir qu'à indiquer une tendance générale.

Définitions des termes utilisés

Permis de bâtir : dans le cadre d'un projet de construction ou de transformation, un permis de bâtir est délivré, en conformité avec la réglementation en matière de bâtisse.

Bâtiment : l'unité statistique de base. Elle comprend, outre la construction principale, les annexes et dépendances formant avec cette construction un ensemble situé sur une même parcelle de terrain. La statistique belge distingue les bâtiments d'après leur usage : les bâtiments résidentiels sont ceux destinés exclusivement ou principalement (c'est-à-dire sur plus de 50 % de leur superficie) à l'habitation ; tous les autres sont non résidentiels.

Logement : la maison ou une partie de la maison, destinée à l'habitation d'un ménage ou utilisée à cette fin.

Logements et

bâtiments commencés : les logements et bâtiments commencés sont ceux pour lesquels les premières opérations sont effectuées sur le chantier, après préparation et établissement des plans (livraison sur le chantier de matériaux et d'outillage, mise en route des terrassements, etc...).

Services, commerce et transports

Commerce intérieur

Indice du chiffre d'affaires

Les indices des grandes entreprises de distribution sont calculés sur base de relevés exhaustifs.

Col. 1 à 5

Les colonnes portant sur le chiffre d'affaires réalisé par les coopératives ont été supprimées. Pour des raisons de confidentialité, les données des coopératives ont été ajoutées depuis 1995 à celles des entreprises de commerce de détail disposant de plus de cinq points de vente.

Col. 11

Il s'agit des petites et moyennes entreprises de supermarchés à libre service complet ou partiel.

Col. 18

Indice de valeur divisé par l'indice général des prix à la consommation, dont on a éliminé les services.

Commerce extérieur

Source : jusqu'en 1994, Institut national de Statistique, à partir de 1995, Institut des comptes nationaux. Les résultats sont élaborés selon le régime du commerce spécial. Les importations comprennent toutes les marchandises qui entrent pour mise en consommation, et celles ayant trait au trafic de perfectionnement actif et passif (y compris les sorties d'entrepôt pour importation, mais non les entrées en entrepôt). Les exportations comprennent toutes les marchandises qui sortent avec destination définitive et celles ayant trait au trafic de perfectionnement actif et passif. Le transit – sous quelque forme que ce soit – n'est pas compris dans les résultats.

Les résultats concernent la Belgique. Les premières versions des chiffres publiés sont des résultats provisoires, ils sont améliorés au fur et à mesure de l'état d'avancement des contrôles sur les données peu fiables.

Le commerce avec les pays-tiers (appelé commerce extra communautaire) est observé sur base des documents douaniers. Le commerce avec les Etats-Membres de l'Union européenne (appelé commerce intracommunautaire) est observé au moyen du système Intrastat, auquel plus de 28.000 entreprises participent directement. Ce système concerne les entreprises qui, sur base annuelle, enregistrent plus de 104.115EUR en arrivées et/ou expéditions avec les Etats-Membres de l'Union européenne.

La comparaison entre les résultats enregistrés (partiels) et ceux de l'Administration de la TVA (sur l'ensemble) conduit à des résultats ajustés. Cet ajustement compense les pertes d'informations dues au seuil d'enregistrement et à l'absence de réponse de certaines entreprises interrogées. Toutefois, on ne publie pas de résultats ajustés dans le tableau subdivisé selon les grandes catégories économiques (CGCE).

Pour les importations extracommunautaires (pays-tiers), il s'agit toujours du pays d'origine, sauf lorsque ce dernier est un Etat-Membre de l'UE, auquel cas le pays de provenance est retenu. Pour les arrivées intracommunautaires, le pays partenaire est toujours l'Etat-Membre de provenance. A

l'exportation/expédition, un seul pays est considéré, à savoir le pays de destination.

La valeur des marchandises est le prix à la frontière. Elle est constituée, tant à l'importation qu'à l'exportation, par le prix de vente hors usine des marchandises, majoré des coûts de transport et d'assurance jusqu'à la frontière, mais à l'exclusion des taxes et subventions. A l'exportation, il s'agit donc du prix FAB, c'est-à-dire sans les coûts de transport et d'assurance pour le trajet effectué à l'étranger, tandis qu'à l'importation, il s'agit du prix CAF, comprenant effectivement les coûts de

transport et d'assurance pour le trajet effectué à l'étranger. Pour le trafic de perfectionnement et les réparations, la valeur à déclarer est établie avec la valeur des marchandises incluse.

Commerce extérieur en chiffres absolus

Tout chiffre annuel est la somme des chiffres mensuels correspondants.

Importations et exportations par continent

Col. 1 à 29

La différence entre le total général et la somme des continents s'explique par le fait que la première donnée contient également les rubriques suivantes : provisions de bord, soutage, haute mer (pétrole), pays indéterminés, entrepôt, institutions internationales et pays confidentiels.

Col. 5 et 6

Y compris l'Autriche, la Suède et la Finlande (Etats-Membres de l'UE à partir du 01.01.1995, déjà repris dans les chiffres de 1994).

Col. 13 et 14

Australie, Nouvelle-Zélande et Océanie.

Chiffres totaux (chiffres ajustés)

A partir de janvier 1997, une modification de la réglementation administrative entraîne, dans les importations extra communautaires, l'incorporation de certains flux de marchandises précédemment enregistrés comme du transit.

Col. 4, 8 et 12

Le taux de couverture est le résultat, multiplié par 100, du quotient obtenu en divisant la valeur des exportations par celle des importations.

Col. 5 à 8

Y compris l'Autriche, la Suède et la Finlande (Etats-Membres de l'UE à partir du 01.01.1995, déjà repris dans les chiffres de 1994).

Transport

Nombre et tonnage des navires de mer entrés

Source : Jusqu'en 1981 les administrations portuaires. A partir de 1982, une déclaration générale à l'entrée des navires.

Nombre et tonnage des navires de mer sortis

Source : jusqu'en 1981 les administrations portuaires. A partir de 1992, une déclaration générale à la sortie des navires.

Transport par voie navigable

La régionalisation et la disparition des frontières à l'intérieur de l'Europe ont entraîné un changement dans la méthode de traitement à partir du 1^{er} janvier 1993. Les données traitées selon cette nouvelle méthode ne sont pas encore disponibles.

Activité dans les différents bassins navigables

Total des mouvements dans le bassin, que ce soient les départs, les arrivées, le trafic intérieur ou le transit. Longueur des voies navigables à partir du 1^{er} janvier 1982.

La longueur des bassins de l'Escaut maritime, de la Meuse et Sambre, du Haut Escaut, du Centre et Borinage et de l'Yser et Côte diffère légèrement de leur longueur officielle. En effet, pour permettre le traitement par ordinateur, certains tronçons de voies navigables ont été ajoutés à une autre voie navigable que celle à laquelle ils appartiennent.

Activité des chemins de fer belges

Col. 1 et 2

Deux voyages ont été comptés pour les billets aller et retour (S.N.C.B.). Pour les détenteurs d'un abonnement, un nombre forfaitaire de voyages variant dans le temps et selon le type d'abonnement a été pris en considération. Pour certains voyageurs bénéficiant de prix réduits, on a également calculé un nombre forfaitaire de voyages.

Activité de l'aérodrome de Bruxelles National

Col.1 à 6

Trafic commercial.

Col. 5 et 6

A partir de l'année 1989, seulement le fret.

Tourisme et hôtellerie

Le nombre de nuitées comprend également celles dans les campings.

A partir de 1992, les nuitées dans les campings résidentiels et dans les villas et appartements ne sont plus incluses dans les chiffres.

Tout chiffre annuel est la somme des chiffres mensuels correspondants.

Informations

Où trouver l'information de l'I.N.S. ?

Dans cinq grandes villes du pays, l'I.N.S. met à la disposition du public :

- ◇ Des annuaires et des publications spécialisées ainsi qu'une sélection de disquettes et de cédéroms.
- ◇ Une salle de lecture où il est possible de consulter les publications de l'I.N.S., d'autres ministères ou d'institutions belges et internationales.

Toutes nos bibliothèques sont accessibles les jours ouvrables de 9h à 12h et de 13h à 16h.

Bruxelles

Rue de Louvain 44, 1000 Bruxelles
tél. 02/548 63 65 – 02/548 63 66 fax 02/548 63 67
courriel : info@statbel.fgov.be

Train (B) : Gare Centrale ou Congrès
Métro (M) : ligne 1A et 1B, station Parc ou Arts-Loi
ligne 2, station Arts-Loi ou Madou
Tram-Bus : 92, 93, 94 arrêt Parc
65, 66 arrêt Presse
29, 63 arrêt Congrès
Parking (P) : Cité administrative (payant)

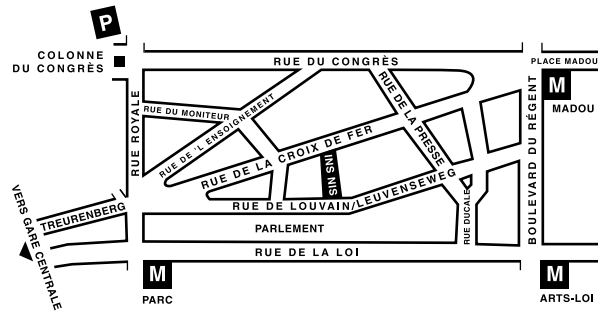
**Anvers**

Italiëlei 124 - bus 85, 2000 Antwerpen
tél. 03/229 07 00 fax 03/233 28 30
courriel : info.antwerpen@statbel.fgov.be

Train (B) : Centraal Station
Métro (M) : arrêt Opera
Tram-Bus : accès facile (Fr. Rooseveltplaats)

**Charleroi**

Tour Biarent, Bd Audent 14/5, 6000 Charleroi
tél. 071/27.44.14 fax 071/27.44.19
e-mail : info.charleroi@statbel.mineco.fgov.be

Train (B) : Charleroi Sud, 20 min depuis la gare (Place Buisset, Rue du Collège, place Charles II, bd Tirou, rue de la Montagne)
Bus : arrêt Tirou
Autoroute : petite ceinture de Charleroi - sortie Gare du Sud
Parking (P) : payant face à l'INS

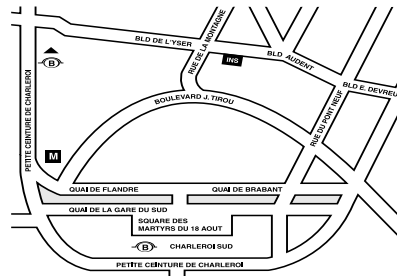
**Gand**

Coupure rechts 620, 9000 Gent
tél. 09/267.27.00 fax 09/267.27.29
courriel : info.gent@statbel.fgov.be

Train (B): Gent St. Pieters
Tram-Bus : 40, 43 arrêt Theresianenstraat
Autoroute: accès aisé par autoroute E40 (sortie N° 13 - Gent - West/Drongen)
Parking (P): au long de la "Coupure Rechts"

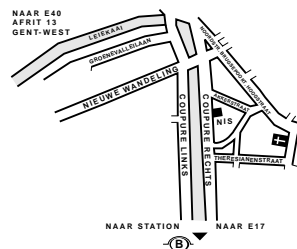
**Liège**

Bd de la Sauvenière 73-75, 4000 Liège
tél. 04/223.84.11 fax 04/222 49 94
courriel : info.liege@statbel.fgov.be

Train (B): Gare des Guillemins ou Gare du Palais
Tram-Bus : (Guillemins) 1 et 4 arrêt Sauvenière
Parking (P): Neujean (à 20 m - même trottoir)
Mercure (en face)



L'I.N.S. diffuse de nombreux produits qui donnent une image chiffrée de la réalité socio-économique belge.

Ces produits, repris dans notre catalogue, sont disponibles auprès de nos centres régionaux ou auprès de notre service de Documentation - vente de Bruxelles. Notre catalogue vous sera envoyé sur simple demande. (voir adresses ci-contre).

Vous trouverez également un extrait de nos données, ainsi que la liste de nos publications sur notre site Internet : <http://statbel.fgov.be>

Publications générales

Communiqué hebdomadaire

Chaque semaine, l'INS vous donne la primeur des dernières statistiques disponibles dans les domaines suivants : Territoire et environnement ; Population ; Société ; Économie et finances ; Agriculture ; Industrie ; Services, commerce et transport.

Chiffres-clés

L'INS explore notre territoire sous ses aspects les plus divers : le climat, l'environnement, la population, la vie sociale, l'économie, les finances, l'agriculture, l'industrie, le transport, la société de l'information... Chiffres-clés 2001 est une brochure gratuite de 32 pages, en couleurs, de format réduit. Vous y trouverez une sélection de la rubrique Statistiques de notre site Internet brochant une vue singulière de l'information statistique disponible en Belgique. Les tableaux sont éclairés par des graphiques et des cartogrammes.

Quelques autres publications

Publications générales

Annuaire de statistiques régionales

Territoire et environnement

Statistique de l'occupation du sol (**disquette**)
Aperçu Environnement - *Annuelle*

Population

Mouvement de la population - *Annuelle*
Perspectives de population 2000/2050

Société

Enquête sur les budgets des ménages - *Annuelle*
Causes de décès - *Annuelle*

Économie et finances

Vente de biens immobiliers - *Annuelle*
La conjoncture - *Mensuelle*

Agriculture

Recensement agricole et horticole
au 15 mai - *Annuelle*

Industrie

Production industrielle et construction - *Mensuelle*

Commerce, services et transports

Statistiques mensuelles du transport - *Mensuelle*
Commerce intérieur - *Annuelle*



Première édition

Achevé d'imprimer
par l'imprimerie de l'INS
B-1000 Bruxelles

Février 2003