

**Bulletin de statistique**

**Aperçu mensuel de la vie  
économique et sociale**

L'Institut national de statistique propose des informations impartiales à un prix abordable.

Les informations sont diffusées conformément à la loi, notamment pour ce qui concerne leur confidentialité.

Nous classons les statistiques en huit domaines :

Généralités	Économie et finances
Territoire et environnement	Agriculture et activités assimilées
Population	Industrie
Société	Services, commerce et transports

Tous droits de traduction, d'adaptation, de reproduction par tous procédés, y compris la photographie et le microfilm sont soumis à autorisation préalable de l'Institut national de statistique.

Toutefois, la citation de courts extraits, à titre explicatif ou justificatif, dans un article, un compte-rendu ou un livre, est autorisée moyennant indication claire et précise de la source.

Éditeur responsable : Hans D'Hondt



©2002, INSTITUT NATIONAL DE STATISTIQUE *éditeur*

B-1000 Bruxelles – 44 rue de Louvain

# Avant-propos

Depuis de nombreuses années, le Bulletin de statistique publie chaque mois un large éventail des principales données représentatives de la situation démographique, sociale et économique belge.

Dans le courant de l'année 2002, le Bulletin de statistique, tout en poursuivant ce but, subira un remaniement complet de présentation, mais aussi et surtout, du contenu de cette publication. Cette restructuration se fera de manière progressive et vous offrira un plus grand choix d'informations dans les différents thèmes abordés par nos statistiques.

## **Rapidité et efficacité**

Cette année, l'accent sera surtout mis sur la disponibilité des données et la rapidité de leur publication.

## **Quoi de neuf à l'I.N.S. ?**

Chaque vendredi, dans le Communiqué hebdomadaire, vous serez informés des dernières statistiques disponibles lors de la semaine écoulée. Ce faisant, il sera également le relais imprimé de notre site Internet qui vous informe quotidiennement des nouveautés.

## **Données mensuelles : le Bulletin de statistique, la Conjoncture, ...**

Chaque mois l'INS publiera dans le Bulletin de statistique une évolution de toutes les données mensuelles récoltées et élaborées par l'I.N.S. dans les 7 domaines que couvrent nos statistiques. Vous y trouverez également quelques commentaires ou brèves analyses de nos statistiques.

La Conjoncture et d'autres brochures thématiques mensuelles vous donneront une information encore plus détaillée des statistiques relatives à leur domaine. Il est également possible de vous abonner directement à l'envoi, **dès la date de leur disponibilité**, de données mensuelles spécifiques par fax ou par e-mail.

## **Et l'euro ?**

Les données en valeur monétaire seront pour la dernière fois publiées en francs belges dans le numéro de décembre 2001.

A partir de janvier 2002, les publications de l'I.N.S. donneront toutes les valeurs en euros à partir de 1999 (date à laquelle le cours de l'euro fut fixé à 40,3399 BEF).

Avant cette date où l'euro n'existait pas encore, les valeurs continueront à être disponibles en francs belges. Plusieurs méthodes de conversion sont possibles, en fonction des comparaisons que l'on se propose de faire. Nous serons à votre disposition afin de vous conseiller sur la meilleure méthode à utiliser.



# **Bulletin de Statistique**

## **Aperçu mensuel de la vie économique et sociale**

N° 11 - 12

Séries mises à jour jusqu'au 31 décembre 2002

# Sommaire

## Introduction

- Introduction ..... 3

## Territoire et environnement

- Pollution de l'air ..... 6
- Qualité de l'air ..... 9
- Déchets ..... 10

## Population et ménages

- Mouvement de la population ..... 12
- Mouvement d'état civil ..... 12

## Société

- Emploi : enquête trimestrielle sur les forces de travail ..... 16
- Emploi : durée du travail ..... 18
- Emploi : grèves ..... 18
- Emploi : chômage ..... 20
- Salaires ..... 22
- Santé : accidents de la circulation ..... 24

## Économie et finances

- Indicateurs conjoncturels : entrées de commandes ..... 26
- Indicateurs conjoncturels : production ..... 27
- Indicateurs conjoncturels : prix à la production ..... 28
- Indicateurs conjoncturels : prix à la production pour le marché intérieur ..... 29
- Indicateurs conjoncturels : prix à la production – marchés extérieurs ..... 30
- Indicateurs conjoncturels : prix à la consommation ..... 31
- Indicateurs conjoncturels : salariés ..... 32
- Indicateurs conjoncturels : heures travaillées ..... 33
- Indicateurs conjoncturels : masse salariale ..... 34
- Faillites ..... 35
- Finances publiques : Dette publique, trésorerie ..... 36
- Finances publiques : rendement des impôts ..... 38
- Finances publiques : Bourses ..... 40

## **Agriculture et activités assimilées**

- Animaux abattus .....	44
- Pêche .....	48

## **Industrie et construction**

- PRODCOM – livraisons par activité .....	52
- NON-PRODCOM – chiffres d'affaires .....	54
- NON-PRODCOM – quantités produites .....	56
- PRODCOM – emploi, heures et salaires .....	58
- NON-PRODCOM – emploi, heures et salaires .....	62
- Permis de bâtir et commencement des travaux .....	66

## **Services, commerce et transport**

- Commerce intérieur : indice du chiffre d'affaires .....	70
- Commerce extérieur .....	72
- Transport maritime et navigation intérieure.....	76
- Transport par chemin de fer .....	80
- Transport aérien .....	82
- Transport : nouvelles immatriculations .....	83
- Tourisme et hôtellerie.....	84

## **Notes explicatives**

- Notes .....	88
---------------	----





# **Introduction**



# Introduction

Cette publication donne un aperçu des principaux domaines de la vie socio-économique en Belgique.

Les statistiques reprises dans ce Bulletin de statistique couvrent 7 domaines :

- ◆ Territoire et environnement
- ◆ Population et ménages
- ◆ Société
- ◆ Économie et finances
- ◆ Agriculture et activités assimilées
- ◆ Industrie et construction
- ◆ Services, commerce et transports

Chaque domaine sera illustré par un certain nombre de tableaux, de graphiques ou de cartes relatifs aux thèmes cités dans la table des matières.

Pour des raisons pratiques, nous avons rassemblé à la fin du « Bulletin de statistique », sous le titre « Notes explicatives », toutes les notes méthodologiques et annotations se rapportant aux tableaux.

Si pour un tableau donné, on renvoie à ces notes, un astérisque (\*) est placé soit en regard du titre (pour des remarques plus générales), soit en regard du numéro de colonne (pour des remarques plus spécifiques). Les notes explicatives reprennent la dénomination du domaine du titre et le numéro de tableau et de colonne, suivi de la note s'y rapportant.

## Généralités

Sauf mention contraire, les chiffres relatifs à une année déterminée sont des moyennes mensuelles ou trimestrielles.

Les données trimestrielles et semestrielles sont inscrites en regard du dernier mois considéré. Les chiffres provisoires ne sont pas signalés. Comme par la suite, ceux-ci seront remplacés par des chiffres définitifs, il est toujours conseillé de se référer à la dernière édition du Bulletin.



# **Territoire et environnement**

## Pollution de l'air

### Émissions atmosphériques de SO<sub>2</sub> (en 1 000 t)

	Total	Routier	Centrales électriques	Combustion industrielle	Autres combustion	Procédés industriels	Divers
1980	828	12	320	..	..	..	..
1981	712	..	280	..	..	..	..
1982	694	12	275	..	..	..	..
1983	560	12	190	..	..	..	..
1984	500	..	165	..	..	..	..
1985	400	15	125	122	64	73	1
1986	377	..	115	..	..	..	..
1987	367	..	113	..	..	..	..
1988	354	..	109	..	..	..	..
1989	325	..	94	..	..	..	..
1990	371	16	99	160	41	52	3
1991	333	16	94	140	46	34	3
1992	318	16	87	146	43	23	3
1993	296	17	82	137	44	11	5
1994	253	19	82	77	34	39	2
1995	246	18	81	88	35	21	3
1996	240	13	73	93	41	17	3
1997	221	6	64	95	36	18	2
1998	212	6	60	81	36	14	15
1999	187	..	..	..	..	..	..

### Émissions atmosphériques de NOx ( en 1 000 t)

	Total	Routier	Centrales électriques	Combustion industrielle	Autres combustion	Procédés industriels	Divers
1980	442	..	95	..	..	..	..
1981	402	..	81	..	..	..	..
1982	381	..	77	..	..	..	..
1983	351	..	60	..	..	..	..
1984	343	..	57	..	..	..	..
1985	325	..	45	39	19	28	194
1986	317	..	47	..	..	..	..
1987	331	..	40	..	..	..	..
1988	345	..	45	..	..	..	..
1989	357	..	..	..	..	..	..
1990	339	157	60	79	20	16	7
1991	335	167	60	68	22	11	7
1992	343	175	58	72	21	9	8
1993	341	178	55	72	22	6	8
1994	342	179	58	73	20	5	7
1995	336	172	54	73	21	9	7
1996	316	151	51	73	24	8	9
1997	306	150	46	74	21	8	7
1998	314	147	46	71	21	8	21
1999	291	..	..	..	..	..	..

**Émissions atmosphériques de particules (en 1 000 t)**

	<b>Total</b>	Routier	Centrales électriques	Combustion industrielle	Autres combustion	Procédés industriels	Divers
1990	<b>24</b>	3	7	3	5	5	1
1994	<b>27</b>	8	4	5	4	6	0

Source : OCDE

**Émissions atmosphériques de CO (en 1 000 t)**

	<b>Total</b>	Routier	Centrales électriques	Combustion industrielle	Autres combustion	Procédés industriels	Divers
1990	<b>1112</b>	459	3	399	87	146	18
1994	<b>1054</b>	468	2	332	97	143	12
1995	<b>1032</b>	445	2	330	82	160	13
1996	<b>1009</b>	425	3	342	95	139	5
1997	<b>948</b>	408	3	323	79	130	5
1998	<b>967</b>	396	2	298	80	119	72
1999	<b>944</b>	..	..	..	..	..	..

Source : EMEP

**Émissions atmosphériques de COVM (en 1 000 t)**

	<b>Total</b>	Routier	Centrales électriques	Combustion industrielle	Autres combustion	Procédés industriels	Solvants
1985	..	185	3	13	17	29	82
1990	<b>354</b>	123	0	5	8	51	99
1991	<b>313</b>	110	0	3	8	37	93
1992	<b>313</b>	114	0	4	8	37	87
1993	<b>311</b>	113	1	3	8	36	88
1994	<b>305</b>	113	1	3	8	35	82
1995	<b>294</b>	107	1	3	8	34	81
1996	<b>274</b>	86	1	3	9	34	79
1997	<b>270</b>	84	1	3	8	33	78
1998	<b>277</b>	81	1	3	8	33	78
1999	<b>271</b>	..	..	..	..	..	..

Source : EMEP

## Pollution de l'air

### Émissions atmosphériques

	NMVOS	CH <sub>4</sub>	CO <sub>2</sub>	CO	N <sub>2</sub> O*	NH <sub>3</sub>
	1000 t	1000 t	mio t	1000 t	1000 t	1000 t
1979	..	..	134	..	39	..
1980	..	..	127	..	38	..
1981	..	..	117	..	35	..
1982	..	..	113	..	33	..
1983	..	..	103	..	29	..
1984	..	..	104	..	29	..
1985	..	..	105	..	26	89
1986	..	..	106	..	26	..
1987	..	..	106	..	26	..
1988	..	..	107	..	27	..
1989	..	..	110	..	..	..
1990	354	589	109	1112	31	107
1991	313	593	117	..	31	93
1992	313	591	117	..	30	92
1993	311	599	113	..	31	97
1994	305	597	117	1054	35	96
1995	294	597	117	1032	36	97
1996	274	601	125	1009	37	99
1997	270	586	123	948	33	99
1998	277	593	123	967	34	102
1999	271	585	..	944	34	103

Source : EMEP (<http://www.emep.int>); \*Hecq & al. (1990) pour 1979-1988

### Émissions atmosphériques de métaux lourds (en t)

	Pb	Hg	Cd	As	Cr	Cu	Ni	Se	Zn
1994	325	6	4	5	27	46	53	23	242
1995	336	5	6	6	48	56	47	19	287
1996	297	6	5	5	32	33	58	8	220
1997	285	4	6	4	28	30	49	8	176

Source : EMEP (<http://www.emep.int>)



**Concentration moyenne de polluants dans l'air (1985 = 100)**

	SO <sub>2</sub>	NO <sub>2</sub>	Particules
1980	109	98	102
1981	115	96	108
1982	93	100	87
1983	102	98	98
1984	122	111	108
1985	100	100	100
1986	93	89	82
1987	65	89	71
1988	61	98	81
1989	59	96	80
1990	57	94	79
1991	54	85	70
1992	57	78	68
1993	52	63	63
1994	48	76	64
1995	52	78	78
1996	46	83	78
1997	37	81	80
1998	37	76	70
1999	28	80	68
2000	24	74	65
2001	24	74	68

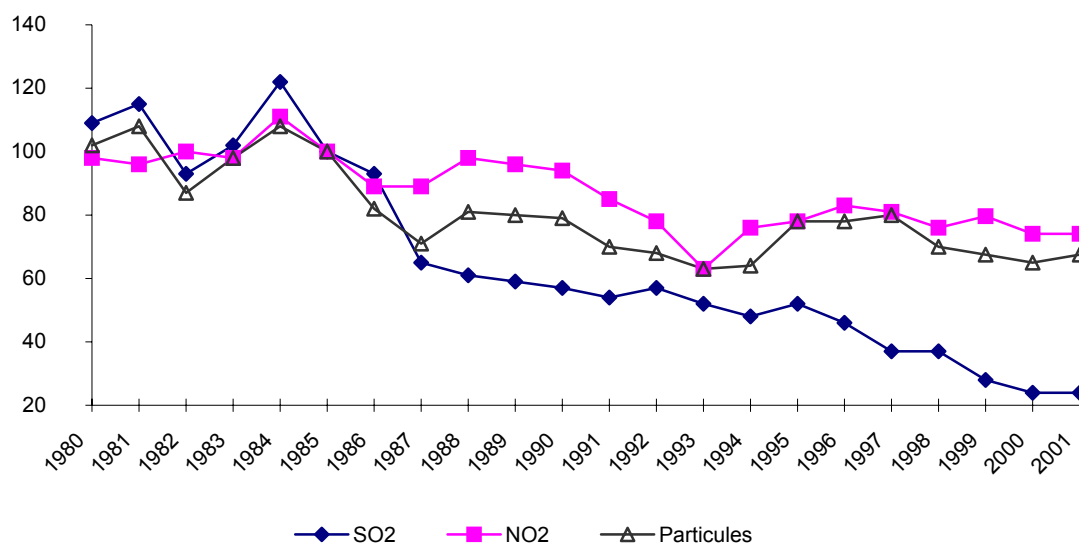
**Évolution des concentrations moyennes atmosphériques de SO<sub>2</sub>, NO<sub>2</sub> et particules en Belgique (1985 = 100)**

# Déchets

## Déchets municipaux ; taux de recyclage\*

	Déchets municipaux*							Taux de recyclage des déchets en % de la consommation apparente	
	Production	Composition en % du total						Papiers et cartons	Verre
	Kg par habitant 1*	Papiers et cartons 2*	Déchets alimentaires, de jardin, etc. 3*	Matières plastiques 4*	Verre 5*	Métaux 6*	Textiles et autres 7*	Papiers et cartons 8*	Verre 9*
1980	-	-	-	6	8	5	-	-	33
1981	-	-	-	-	-	-	-	-	33
1982	-	-	-	-	-	-	-	-	32
1983	-	-	-	-	-	-	-	-	32
1984	-	-	-	-	-	-	-	-	36
1985	-	-	-	-	-	-	-	-	42
1986	-	-	-	-	-	-	-	-	44
1987	-	-	-	-	-	-	-	-	39
1990	358	-	-	8	8	4	-	33	59
1991	412	-	-	-	-	-	-	33	55
1992	421	-	-	-	-	-	-	33	54
1993	436	-	-	-	-	-	-	38	55
1994	453	17	17	6	6	3	50	36	67
1995	443	17	18	6	7	4	49	37	67
1996	440	18	18	6	7	3	48	43	66
1997	474	18	19	6	6	3	47	45	75
1998	471	19	20	5	7	3	46	48	-
1999	476	20	20	5	7	4	45	55	-
2000	484	19	22	5	7	3	44	52	87
2001	479	19	22	5	7	4	44	-	-

(\*) Pour de plus amples informations voir l'introduction et les notes explicatives.

# **Population et ménages**

# Population et ménages

## Mouvement de la population

	Mouvement naturel de la population			Excédent migratoire et corrections	
	Naissances	Décès	Accroissement naturel de la population	Hommes	Femmes
	1	2	3	4*	5*
1981	124827	113308	11519	-14185	-6119
1982	120382	112506	7876	-3261	-1187
1983	117395	114814	2581	-5298	-2277
1984	115790	110577	5213	-250	-265
1985	114283	112691	1592	-87	-331
1986	117271	111671	5600	328	-72
1987	117448	105840	11608	-903	260
1988	118764	104551	14213	19637	18046
1989	120550	107332	13218	3665	3287
1990	123554	104545	19009	10166	9517
1991	125412	104223	21189	7181	6955
1992	124182	103741	20441	13095	12294
1993	119828	106601	13227	9231	9707
1994	115361	103566	11795	7279	10869
1995	114226	104590	9636	-1145	4282
1996	115214	104140	11074	6681	9424
1997	115864	103802	12062	3481	6495
1998	114276	104583	9693	4593	7202
1999	113469	104904	8565	6804	9964
2000	114883	104903	9980	5545	8804
2001	114172	103447	10725	17797	18403

## Mouvement d'état civil

	Naissances vivantes	Décès (mort-nés non compris)			Mort-nés	
		Hommes	Femmes	Total	Masculins	Féminins
	1	2	3	4	5	6
1998	9538	4350	4361	<b>8711</b>	23	19
1999	9514	4377	4367	<b>8744</b>	25	18
2000	9690	4391	4389	<b>8780</b>	20	18
2001	9633	4343	4347	<b>8690</b>	18	17
<b>2001</b>						
février	8736	4229	4346	<b>8575</b>	13	11
mars	9666	4553	4513	<b>9066</b>	19	12
avril	9665	4250	4358	<b>8608</b>	12	20
mai	10136	4479	4490	<b>8969</b>	24	16
juin	9530	4197	4147	<b>8344</b>	15	13
juillet	10182	4293	4153	<b>8446</b>	17	22
août	10069	4243	4057	<b>8300</b>	16	21
septembre	9317	3840	3811	<b>7651</b>	11	15
octobre	10125	4099	4147	<b>8246</b>	23	18
novembre	9186	4167	4174	<b>8341</b>	25	17
décembre	8968	4629	4713	<b>9342</b>	23	24
<b>2002</b>						
janvier	9938	5504	5747	<b>11251</b>	16	25
février	8814	4455	4675	<b>9130</b>	15	29
mars	9682	4552	4562	<b>9114</b>	11	25
avril	9231	4437	4526	<b>8963</b>	26	17
mai	9449	4188	4275	<b>8463</b>	17	15
juin	8910	4019	4004	<b>8023</b>	27	30
juillet	10140	4231	4317	<b>8548</b>	15	16
août	9787	4102	4153	<b>8255</b>	16	10
septembre	9538	4058	3799	<b>7857</b>	16	16

(\*) Pour de plus amples informations voir l'introduction et les notes explicatives

# Population et ménages

Population au 31 décembre

Population totale			Population étrangère		Ménages au 31 décembre	
Hommes 6	Femmes 7	Total 8	Hommes 9	Femmes 10		
4812473	5042116	<b>9854589</b>	482929	402800	3612968	1981
4813139	5044878	<b>9858017</b>	485297	405947	—	1982
4809520	5043503	<b>9853023</b>	484187	406686	—	1983
4811558	5046163	<b>9857721</b>	487503	410127	—	1984
4812183	5046712	<b>9858895</b>	460001	386481	—	1985
4816234	5048517	<b>9864751</b>	462183	391064	—	1986
4821803	5053913	<b>9875716</b>	463758	394892	—	1987
4848944	5078668	<b>9927612</b>	468985	399772	—	1988
4860099	5087683	<b>9947782</b>	475034	405778	3964743	1989
4880685	5106290	<b>9986975</b>	487063	417465	4006574	1990
4899232	5122765	<b>10021997</b>	496556	425946	4029843	1991
4923472	5144847	<b>10068319</b>	490356	418909	4058070	1992
4940224	5160407	<b>10100631</b>	495613	424955	4077598	1993
4954671	5175903	<b>10130574</b>	492651	429687	4101305	1994
4958785	5184262	<b>10143047</b>	481734	428035	4122452	1995
4971780	5198446	<b>10170226</b>	480027	431894	4153897	1996
4982672	5209592	<b>10192264</b>	472864	430256	4185202	1997
4993718	5220034	<b>10213752</b>	464834	427146	4215481	1998
5006014	5233071	<b>10239085</b>	465903	431207	4244131	1999
5018019	5245395	<b>10263414</b>	445908	415777	4281332	2000
5042288	5267437	<b>10309725</b>	438115	408619	4325490	2001

Total mort-nés 7	Décès d'enfants de moins d'un an			Mariages 11	Divorces 12	
	Masculins 8	Féminins 9	Total 10			
<b>42</b>	29	25	<b>54</b>	3705	2208	1998
<b>43</b>	29	22	<b>51</b>	3683	2207	1999
<b>38</b>	27	23	<b>50</b>	3764	2252	2000
<b>35</b>	27	22	<b>49</b>	3512	2448	2001
<b>2001</b>						
<b>24</b>	27	17	<b>44</b>	2045	2108	février
<b>31</b>	32	24	<b>56</b>	2627	2953	mars
<b>32</b>	29	21	<b>50</b>	2873	2488	avril
<b>40</b>	38	22	<b>60</b>	4415	2871	mai
<b>28</b>	31	23	<b>54</b>	5724	2450	juin
<b>39</b>	26	24	<b>50</b>	4505	2553	juillet
<b>37</b>	32	24	<b>56</b>	5760	2645	août
<b>26</b>	18	15	<b>33</b>	5620	1866	septembre
<b>41</b>	24	16	<b>40</b>	2860	2699	octobre
<b>42</b>	19	30	<b>49</b>	1774	2374	novembre
<b>47</b>	20	22	<b>42</b>	2424	2118	décembre
<b>2002</b>						
<b>41</b>	26	19	<b>45</b>	1178	2529	janvier
<b>44</b>	26	22	<b>48</b>	2141	2196	février
<b>36</b>	22	16	<b>38</b>	2238	3202	mars
<b>43</b>	24	24	<b>48</b>	2685	2718	avril
<b>32</b>	23	15	<b>38</b>	4341	2728	mai
<b>57</b>	27	11	<b>38</b>	5376	2354	juin
<b>31</b>	27	16	<b>43</b>	4478	2697	juillet
<b>26</b>	27	18	<b>45</b>	6404	2651	août
<b>32</b>	31	18	<b>49</b>	4617	2067	septembre



**Société**

# Enquête sur les forces de travail

## Situation au regard de l'activité selon le sexe et l'âge - 2ème trimestre 2002

Situation au regard de l'activité	Total	De 15 à 24 ans	De 25 à 49 ans	50 ans et plus	Moins de 15 ans	De 15 à 19 ans	De 20 à 24 ans	De 25 à 29 ans
<b>Belgique</b>								
<b>Total général</b>								
Total	10.309.726	1.246.079	3.746.816	3.511.587	1.805.244	603.700	642.379	663.104
Hommes	5.042.291	632.792	1.894.683	1.592.143	922.673	308.549	324.242	335.226
Femmes	5.267.435	613.288	1.852.133	1.919.444	882.571	295.151	318.137	327.878
<b>Total (15 ans et plus)</b>								
Total	8.504.482	1.246.079	3.746.816	3.511.587	0	603.700	642.379	663.104
Hommes	4.119.618	632.792	1.894.683	1.592.143	0	308.549	324.242	335.226
Femmes	4.384.864	613.288	1.852.133	1.919.444	0	295.151	318.137	327.878
A un emploi								
Total	4.052.487	355.609	2.951.412	745.466	0	48.982	306.627	518.387
Hommes	2.331.287	198.282	1.659.024	473.981	0	32.401	165.881	278.333
Femmes	1.721.200	157.327	1.292.388	271.485	0	16.582	140.745	240.054
Chômeur BIT								
Total	303.142	65.987	207.842	29.312	0	11.834	54.153	50.356
Hommes	157.126	37.856	103.470	15.801	0	6.221	31.635	27.077
Femmes	146.015	28.132	104.372	13.512	0	5.613	22.519	23.279
Etudiant, élève (15 ans et +)								
Total	790.083	761.140	28.514	429	0	524.926	236.214	22.395
Hommes	385.752	372.274	13.478	0	0	262.764	109.510	10.515
Femmes	404.332	388.867	15.036	429	0	262.162	126.704	11.880
Non actif (15 à 64 ans)								
Total	1.633.514	63.342	559.048	1.011.123	0	17.958	45.385	71.966
Hommes	543.486	24.381	118.711	400.394	0	7.164	17.217	19.301
Femmes	1.090.028	38.962	440.337	610.729	0	10.794	28.168	52.665
Non actif (65 ans et +)								
Total	1.725.256	-	-	1.725.256	-	-	-	-
Hommes	701.967	-	-	701.967	-	-	-	-
Femmes	1.023.289	-	-	1.023.289	-	-	-	-
<b>Non actif (- 15 ans)</b>								
Total	1.805.244	-	-	-	1.805.244	-	-	-
Hommes	922.673	-	-	-	922.673	-	-	-
Femmes	882.571	-	-	-	882.571	-	-	-





# Emploi

## Durée hebdomadaire du travail dans l'industrie\*

	Ouvriers inscrits			Ouvriers présents		
	Ensemble de l'industrie sauf production et distribution d'électricité, gaz et eau	Ensemble des industries manufacturières	Construction	Ensemble de l'industrie sauf production et distribution d'électricité, gaz et eau	Ensemble des industries manufacturières	Construction
	1*	2*	3*	4*	5*	6*
octobre 1990	31,5	31,4	32,9	33,7	33,4	35,7
octobre 1991	30,9	30,7	33,2	33,0	32,7	35,7
octobre 1992	30,5	30,3	31,9	32,6	32,3	34,9
octobre 1993	30,5	30,4	31,3	32,6	32,4	34,5
octobre 1994	31,5	31,1	32,7	33,7	33,0	35,7
octobre 1995	34,9	31,2	37,7	36,2	32,9	38,6
octobre 1996	31,0	30,9	31,4	33,1	32,7	34,4
octobre 1997	31,1	31,2	30,9	33,4	33,1	34,0
octobre 1998	30,9	31,0	30,5	33,0	32,9	33,4

## Grèves : nombre de conflits, d'établissements impliqués, de grévistes et de

	Nombre de conflits	Nombre d'établissements concernés	Nombre de grévistes	Nombres de chômeurs forcés	Nombre de journées de travail du secteur privé selon l'ONSS (x 1000) (2)
	1	2	3	4	5
2000	75	83	11.484	933	501.280
2001	135	255	51.533	6.927	501.280
<b>2000</b>					
mai	4	4	857	-	-
juin	10	10	370	-	-
juillet	1	1	76	-	-
août	1	1	894	-	-
septembre	9	12	2.222	2	-
octobre	10	10	1.150	278	-
novembre	7	7	1.419	-	-
décembre	3	8	233	52	-
<b>2001</b>					
janvier	11	14	807	446	-
février	15	20	1.982	177	-
mars	22	22	11.433	39	-
avril	12	12	9.502	1.311	-
mai	14	46	9.195	3.469	-
juin	13	14	4.418	109	-
juillet	3	3	729	5	-
août	4	4	1.124	15	-
septembre	5	6	8.145	21	-
octobre	9	9	550	309	-
novembre	8	8	2.027	24	-
décembre	19	97	1.621	1.002	-
<b>2002</b>					
janvier	54	55	1.198	131	-
février	6	6	1.149	23	-

(1) Compte tenu des difficultés particulières rencontrées dans l'obtention des informations de base, les données reprises ici doivent être considérées comme partielles et provisoires. (2) Pour 2000 et 2001 : rapport annuel ONSS 2000.

(\*) Pour de plus amples informations voir l'introduction et les notes explicatives.

Durée de travail offerte par ouvrier			Employés			
Ensemble de l'industrie sauf production et distribution d'électricité, gaz et eau	Ensemble des industries manufacturières	Construction	Ensemble de l'industrie sauf production et distribution d'électricité, gaz et eau	Ensemble des industries manufacturières	Construction	
7*	8*	9*	10*	11*	12*	
36,8	36,6	38,3	38,3	38,2	39,5	octobre 1990
36,3	36,0	38,4	38,3	38,2	39,5	octobre 1991
35,6	35,4	37,3	38,3	38,2	39,5	octobre 1992
35,6	35,4	37,4	38,3	38,3	39,5	octobre 1993
36,4	36,2	38,6	38,5	38,3	39,5	octobre 1994
36,8	36,6	37,2	38,5	38,4	39,6	octobre 1995
36,6	36,6	36,7	38,5	38,4	39,7	octobre 1996
36,4	36,9	35,6	35,8	38,3	39,7	octobre 1997
36,4	36,7	35,8	38,5	38,3	39,7	octobre 1998

### journées perdues (1)\*

Nombre de journées de travail perdues selon le motif du conflit

Total	Problèmes de salaires	Problèmes de primes d'allocations sociales, de compensations	Problèmes de conditions de travail	Problèmes d'emploi	Autres motifs	
6	7	8	9	10	11	
<b>25.482</b>	2.187	937	5.735	14.080	2.545	2000
<b>142.617</b>	26.036	340	7.918	45.885	62.441	2001
<b>844</b>	-	-	-	844	-	2000 mai
<b>297</b>	24	-	36	237	-	juin
<b>49</b>	-	-	-	49	-	juillet
<b>894</b>	-	-	-	894	-	août
<b>2.992</b>	-	-	1.674	1.318	-	septembre
<b>5.459</b>	369	-	1.729	3.359	3	octobre
<b>2.963</b>	-	271	1.288	1.404	-	novembre
<b>1.057</b>	-	-	817	240	-	décembre
<b>1.991</b>	773	291	156	771	-	2001 janvier
<b>6.225</b>	1.706	-	343	4.161	15	février
<b>16.289</b>	-	-	460	10.321	5.508	mars
<b>32.830</b>	6.061	-	3.205	2.437	21.127	avril
<b>56.202</b>	10.577	-	148	12.154	33.324	mai
<b>11.871</b>	4.713	-	2.074	5.024	61	juin
<b>2.188</b>	964	-	-	1.224	-	juillet
<b>3.422</b>	-	-	-	3.146	276	août
<b>2.431</b>	847	-	596	988	-	septembre
<b>1.896</b>	15	-	56	1.774	51	octobre
<b>2.473</b>	1	-	-	2.432	40	novembre
<b>4.799</b>	379	49	880	1.453	2.039	décembre
<b>3.279</b>	647	136	1.760	502	234	2002 janvier
<b>2.258</b>	360	565	978	92	263	février

# Emploi

## Nombre de chômeurs complets et partiels par sexe\*

	Chômeurs complets			Chômeurs partiels
	Hommes	Femmes	Total	Total
	1*	2*	3*	4*
2000	160.822	212.949	<b>373.771</b>	<b>30.323</b>
2001	157.033	202.758	<b>359.791</b>	<b>35.478</b>
2002	171.188	204.258	<b>375.446</b>	
<b>2001</b>				
juillet	160.888	214.387	<b>375.275</b>	<b>19.520</b>
août	165.663	219.769	<b>385.432</b>	<b>19.647</b>
septembre	164.711	213.678	<b>378.389</b>	<b>33.790</b>
octobre	165.086	207.442	<b>372.528</b>	<b>33.793</b>
novembre	154.616	192.048	<b>346.664</b>	<b>38.687</b>
décembre	157.328	193.638	<b>350.966</b>	<b>42.387</b>
<b>2002</b>				
janvier	163.753	198.459	<b>362.212</b>	<b>53.567</b>
février	165.226	198.872	<b>364.098</b>	<b>67.277</b>
mars	165.155	198.459	<b>363.614</b>	<b>59.942</b>
avril	164.539	196.321	<b>360.860</b>	<b>38.048</b>
mai	164.560	198.557	<b>363.117</b>	<b>32.163</b>
juin	164.826	198.544	<b>363.370</b>	<b>33.294</b>
juillet	177.639	215.355	<b>392.994</b>	<b>21.182</b>
août	180.369	215.549	<b>395.918</b>	<b>24.821</b>
septembre	174.608	210.161	<b>384.769</b>	<b>31.928</b>
octobre	176.859	208.202	<b>385.061</b>	<b>27.027</b>
novembre	176.033	204.189	<b>380.222</b>	<b>36.121</b>
décembre	180.688	208.433	<b>389.121</b>	

## Répartition géographique des chômeurs complets indemnisés, demandeurs

	Région de Bruxelles - Capitale	Provinces				
		Anvers	Limbourg	Fl. orientale	Brabant flam.	Fl. occidentale
	1	2	3	4	5	6
2000	54.687	39.820	21.356	31.389	15.431	19.809
2001	53.060	36.998	19.589	29.796	14.964	19.051
2002	54.969	42.645	22.100	33.332	18.020	21.554
<b>2001</b>						
juillet	53.729	39.795	20.893	32.406	16.192	19.252
août	52.399	38.411	22.631	35.098	17.714	19.873
septembre	52.464	37.966	20.879	30.604	15.558	19.645
octobre	53.139	37.752	20.190	29.711	15.086	19.820
novembre	54.553	35.710	18.869	27.990	15.197	19.372
décembre	53.898	38.316	20.027	29.666	16.308	20.515
<b>2002</b>						
janvier	53.039	40.889	21.054	31.093	17.426	22.211
février	54.359	40.386	21.218	31.896	16.906	21.770
mars	53.950	40.487	21.027	31.609	17.055	21.255
avril	54.618	40.172	20.351	31.542	16.635	19.804
mai	54.712	40.584	20.516	31.346	16.771	19.785
juin	55.004	40.442	20.425	31.559	16.963	19.430
juillet	55.778	45.565	23.998	36.563	19.705	22.015
août	50.376	48.600	25.579	38.937	21.094	23.423
septembre	54.599	43.962	22.827	34.274	18.652	21.709
octobre	57.776	43.235	22.128	33.559	18.174	21.914
novembre	56.802	43.125	22.193	33.207	18.310	22.252
décembre	58.611	44.297	23.879	34.401	18.553	23.074

(\*) Pour de plus amples informations voir l'introduction et les notes explicatives.

## Pourcentage de chômage par rapport

au nombre d'assurés contre le chômage			à la population active totale			
Hommes	Femmes	Total	Hommes	Femmes	Total	
5*	6*	7*	8*	9*	10*	
9,2	15,1	<b>11,8</b>	8,6	13,8	<b>10,9</b>	2000
8,8	13,9	<b>11,1</b>	8,6	13,4	<b>10,7</b>	2001
9,6	13,8	<b>11,5</b>	9,4	13,6	<b>11,2</b>	2002
<b>2001</b>						
9,2	15,2	<b>11,8</b>	8,8	14,0	<b>11,1</b>	juillet
9,4	15,5	<b>12,2</b>	9,3	14,7	<b>11,6</b>	août
9,3	14,7	<b>11,7</b>	9,5	14,6	<b>11,7</b>	septembre
9,3	14,3	<b>11,5</b>	9,4	14,1	<b>11,5</b>	octobre
8,7	13,2	<b>10,7</b>	8,9	13,2	<b>10,8</b>	novembre
8,8	13,3	<b>10,9</b>	8,9	13,1	<b>10,8</b>	décembre
<b>2002</b>						
9,1	13,4	<b>11,1</b>	9,0	13,2	<b>10,9</b>	janvier
9,2	13,4	<b>11,1</b>	9,0	13,1	<b>10,8</b>	février
9,2	13,4	<b>11,1</b>	9,0	13,0	<b>10,8</b>	mars
9,2	13,3	<b>11,0</b>	8,8	12,7	<b>10,5</b>	avril
9,2	13,4	<b>11,1</b>	8,6	12,6	<b>10,4</b>	mai
9,2	13,4	<b>11,1</b>	8,6	12,7	<b>10,4</b>	juin
9,9	14,6	<b>12,0</b>	9,7	14,4	<b>11,8</b>	juillet
10,1	14,6	<b>12,1</b>	9,9	14,6	<b>12,0</b>	août
9,8	14,2	<b>11,8</b>	9,9	14,5	<b>12,0</b>	septembre
9,9	14,1	<b>11,8</b>	10,0	14,2	<b>11,9</b>	octobre
9,8	13,8	<b>11,6</b>	9,8	14,0	<b>11,6</b>	novembre
10,1	14,1	<b>11,9</b>	9,9	14,0	<b>11,7</b>	décembre

## d'emploi

### Provinces (suite)

Brabant wal.	Hainaut	Liège	Luxembourg	Namur	
7	8	9	10	11	
12.589	88.175	58.567	7.544	24.402	2000
11.507	85.679	58.159	7.585	23.399	2001
10.647	84.099	57.734	7.723	22.623	2002
<b>2001</b>					
11.704	88.601	60.605	7.825	24.269	juillet
12.008	91.126	63.021	8.211	24.937	août
12.059	92.118	63.946	8.153	24.994	septembre
11.810	90.127	62.431	7.903	24.556	octobre
10.366	79.710	54.801	7.225	22.869	novembre
9.644	79.653	54.176	7.297	21.465	décembre
<b>2002</b>					
9.446	81.874	55.752	7.406	22.021	janvier
9.639	82.294	56.206	7.344	22.079	février
10.269	82.385	56.061	7.492	22.024	mars
9.992	82.213	56.150	7.378	22.005	avril
10.469	83.174	56.200	7.506	22.053	mai
10.472	83.258	56.198	7.483	22.134	juin
10.973	86.194	60.824	7.959	23.419	juillet
11.081	84.836	60.139	8.018	23.834	août
11.048	86.164	59.727	8.353	23.452	septembre
11.236	86.705	58.987	8.360	22.985	octobre
11.429	84.631	58.063	7.573	22.635	novembre
11.704	85.457	58.495	7.809	22.839	décembre

# Salaires

## Indices des salaires conventionnels (1997 = 100) (1) (2)

### 1. Ouvriers (hommes et femmes)

Code NACE	Divisions, classes et groupes d'industries	2002			
		Mars	Juin	Septembre	Décembre
<b>A</b>	<b>Agriculture, chasse et sylviculture</b>	<b>112,21</b>	<b>112,33</b>	<b>112,49</b>	<b>113,14</b>
<b>B</b>	<b>Pêche</b>	<b>108,24</b>	<b>109,17</b>	<b>109,17</b>	<b>109,17</b>
<b>C</b>	<b>Industrie extractive</b>	<b>113,61</b>	<b>114,18</b>	<b>114,18</b>	<b>114,43</b>
CA	Extraction de produits énergétiques	109,68	109,68	109,68	109,68
CB	Extraction de produits non énergétiques	114,53	115,23	115,23	115,54
<b>D</b>	<b>Industrie manufacturière</b>	<b>114,90</b>	<b>115,84</b>	<b>116,94</b>	<b>116,95</b>
DA	Industries agricoles et alimentaires	116,00	117,18	117,18	117,19
DB	Industrie textile et habillement	115,55	116,44	117,20	117,20
DC	Industrie du cuir et de la chaussure	111,72	112,42	113,22	113,58
DD	Travail du bois et fabrication d'articles en bois	113,09	115,31	116,09	116,13
DE	Industrie du papier et du carton; édition et imprimerie	113,60	114,79	115,99	115,99
DF	Cokéfaction, raffinage et industries nucléaires	114,75	115,25	115,34	115,46
DG	Industrie chimique	114,86	114,86	114,86	114,86
DH	Industrie du caoutchouc et des plastiques	114,87	114,89	114,89	114,89
DI	Fabrication d'autres produits minéraux non métalliques	113,75	114,13	114,14	114,21
DJ	Métallurgie et travail des métaux	113,78	114,71	116,35	116,35
DK	Fabrication de machines et équipements	115,93	116,83	119,12	119,12
DL	Fabrication d'équipements électriques et électroniques	115,88	116,78	119,04	119,05
DM	Fabrication de matériel de transport	115,69	116,57	118,79	118,80
DN	Autres industries manufacturières	113,86	116,22	116,76	116,86
<b>E</b>	<b>Production et distribution d'électricité, de gaz et d'eau</b>	<b>109,80</b>	<b>110,35</b>	<b>110,44</b>	<b>110,58</b>
<b>F</b>	<b>Construction</b>	<b>117,34</b>	<b>118,99</b>	<b>119,61</b>	<b>119,83</b>
<b>G</b>	<b>Commerce de gros et de détail; réparation de véhicules automobiles et d'articles domestiques</b>	<b>113,98</b>	<b>115,93</b>	<b>116,57</b>	<b>117,10</b>
<b>H</b>	<b>Hôtels et restaurants</b>	<b>114,98</b>	<b>115,41</b>	<b>118,08</b>	<b>121,32</b>
<b>I</b>	<b>Transports, entreposage et communications</b>	<b>112,60</b>	<b>114,07</b>	<b>114,10</b>	<b>114,54</b>
<b>J</b>	<b>Activités financières</b>	<b>109,38</b>	<b>110,35</b>	<b>110,54</b>	<b>110,67</b>
<b>K</b>	<b>Immobilier, location et services aux entreprises</b>	<b>118,18</b>	<b>118,26</b>	<b>119,77</b>	<b>119,78</b>
<b>M</b>	<b>Education</b>	<b>110,22</b>	<b>110,22</b>	<b>110,22</b>	<b>110,22</b>
<b>N</b>	<b>Santé et action sociale</b>	<b>110,48</b>	<b>110,48</b>	<b>110,48</b>	<b>110,48</b>
<b>O</b>	<b>Services collectifs, sociaux et personnels</b>	<b>111,26</b>	<b>111,26</b>	<b>111,76</b>	<b>111,76</b>
<b>P</b>	<b>Services domestiques</b>	<b>108,24</b>	<b>108,24</b>	<b>108,24</b>	<b>108,24</b>

(1) Source : Ministère fédéral de l'Emploi et du Travail.

(2) Les derniers chiffres publiés doivent toujours être considérés comme provisoires et sujets à de légères modifications.

## Indices des salaires conventionnels (1997 = 100) (1) (2)

## 2. Employés (hommes et femmes)

Code NACE	Divisions, classes et groupes d'industries	2002			
		Mars	Juin	Septembre	Décembre
<b>A</b>	<b>Agriculture, chasse et sylviculture</b>	<b>115,05</b>	<b>115,05</b>	<b>115,05</b>	<b>115,05</b>
<b>B</b>	<b>Pêche</b>	<b>115,05</b>	<b>115,05</b>	<b>115,05</b>	<b>115,05</b>
<b>C</b>	<b>Industrie extractive</b>	<b>113,23</b>	<b>114,10</b>	<b>114,18</b>	<b>114,23</b>
CA	Extraction de produits énergétiques	110,89	110,89	110,89	110,89
CB	Extraction de produits non énergétiques	113,58	114,58	114,68	114,73
<b>D</b>	<b>Industrie manufacturière</b>	<b>114,12</b>	<b>114,22</b>	<b>115,13</b>	<b>115,15</b>
DA	Industries agricoles et alimentaires	112,39	112,39	114,00	114,00
DB	Industrie textile et habillement	117,48	117,48	118,17	118,17
DC	Industrie du cuir et de la chaussure	115,05	115,05	115,05	115,05
DD	Travail du bois et fabrication d'articles en bois	115,05	115,05	115,05	115,05
DE	Industrie du papier et du carton; édition et imprimerie	114,29	114,49	114,49	114,64
DF	Cokéfaction, raffinage et industries nucléaires	112,34	112,34	112,34	112,34
DG	Industrie chimique	114,29	114,29	114,29	114,29
DH	Industrie du caoutchouc et des plastiques	113,82	113,82	113,82	113,82
DI	Fabrication d'autres produits minéraux non métalliques	115,05	115,05	115,05	115,05
DJ	Métallurgie et travail des métaux	112,55	113,15	114,37	114,37
DK	Fabrication de machines et équipements	115,09	115,09	117,36	117,36
DL	Fabrication d'équipements électriques et électroniques	115,00	115,00	117,19	117,19
DM	Fabrication de matériel de transport	115,09	115,09	117,36	117,36
DN	Autres industries manufacturières	114,53	114,54	114,59	114,59
<b>E</b>	<b>Production et distribution d'électricité, de gaz et d'eau</b>	<b>109,80</b>	<b>110,35</b>	<b>110,44</b>	<b>110,58</b>
<b>F</b>	<b>Construction</b>	<b>115,05</b>	<b>115,05</b>	<b>115,10</b>	<b>115,10</b>
<b>G</b>	<b>Commerce de gros et de détail; réparation de véhicules automobiles et d'articles domestiques</b>	<b>112,90</b>	<b>113,37</b>	<b>113,57</b>	<b>113,75</b>
<b>H</b>	<b>Hôtels et restaurants</b>	<b>117,21</b>	<b>117,65</b>	<b>120,07</b>	<b>120,20</b>
<b>I</b>	<b>Transports, entreposage et communications</b>	<b>109,64</b>	<b>110,78</b>	<b>110,78</b>	<b>111,47</b>
<b>J</b>	<b>Activités financières</b>	<b>111,82</b>	<b>112,85</b>	<b>113,02</b>	<b>113,15</b>
<b>K</b>	<b>Immobilier, location et services aux entreprises</b>	<b>113,97</b>	<b>114,03</b>	<b>114,05</b>	<b>114,05</b>
<b>M</b>	<b>Education</b>	<b>111,54</b>	<b>111,54</b>	<b>111,54</b>	<b>111,54</b>
<b>N</b>	<b>Santé et action sociale</b>	<b>111,00</b>	<b>111,00</b>	<b>111,00</b>	<b>111,00</b>
<b>O</b>	<b>Services collectifs, sociaux et personnels</b>	<b>111,05</b>	<b>111,15</b>	<b>111,22</b>	<b>111,23</b>
<b>P</b>	<b>Services domestiques</b>	<b>110,59</b>	<b>110,59</b>	<b>110,59</b>	<b>110,59</b>

(1) Source : Ministère fédéral de l'Emploi et du Travail.

(2) Les derniers chiffres publiés doivent toujours être considérés comme provisoires et sujets à de légères modifications.

---

**Nombre d'accidents de la circulation**

---

	Avec tués	Avec blessés graves	Avec blessés légers	Total
	1	2	3	4
1999	108	705	3487	<b>4300</b>
2000	113	666	3310	<b>4089</b>
<b>2000</b>				
juillet	102	617	3170	<b>3836</b>
août	102	688	3000	<b>3770</b>
septembre	115	714	3545	<b>4374</b>
octobre	123	708	3666	<b>4497</b>
novembre	127	624	3194	<b>3945</b>
décembre	117	616	3129	<b>3862</b>
<b>2001</b>				
janvier	103	571	2933	<b>3607</b>
février	78	508	2713	<b>3299</b>
mars	92	543	3247	<b>3882</b>
avril	102	525	2977	<b>3604</b>
mai	109	693	3502	<b>4304</b>
juin	121	686	3408	<b>4215</b>
juillet	128	693	3146	<b>3967</b>
août	116	679	3191	<b>3986</b>
septembre	114	651	3546	<b>4311</b>

---

**Nombre de victimes d'accidents de la circulation**

---

	Nombre total de décédés	État des victimes au moment de l'accident		
		Tués	Blessés graves	Blessés légers
	5	6	7	8
1999	116	99	868	5060
2000	120	105	805	4764
<b>2000</b>				
juillet	111	105	754	4759
août	108	101	823	4391
septembre	122	109	893	5083
octobre	134	125	855	5314
novembre	144	116	788	4649
décembre	125	117	741	4625
<b>2001</b>				
janvier	-	115	703	4289
février	-	83	612	3888
mars	-	102	675	4768
avril	-	106	645	4392
mai	-	113	838	4936
juin	-	129	841	4954
juillet	-	145	857	4703
août	-	128	834	4631
septembre	-	125	800	5223

---



# **Économie et finances**

# Indicateurs conjoncturels

## Belgique : indices bruts des entrées de commandes (1995=100)

	Industrie et construction produisant sur commande	Industrie produisant sur commande.	Industrie textile et habillement (17-18)	Papier et carton (21)	Matériel de transport (34-35)
1997	97,4	100,3	95,3	88,8	102,6
1998	95,3	98,8	94,3	88,3	107,0
1999	106,1	111,4	90,6	97,1	113,7
2000	117,8	126,9	90,9	111,3	123,2
<b>2000</b>					
Septembre	128,5	136,1	101,9	112,9	155,3
Octobre	128,7	139,3	100,4	115,3	131,0
Novembre	121,3	131,8	93,0	115,0	133,9
Décembre	115,3	123,2	78,6	94,6	117,6
<b>2001</b>					
Janvier	117,7	129,8	87,5	114,3	133,8
Février	115,7	127,5	94,6	113,0	137,6
Mars	123,8	135,6	97,7	117,9	143,6
Avril	108,5	114,1	85,5	110,6	92,1
Mai	117,6	126,7	81,5	119,8	123,4
Juin	119,2	125,2	78,9	123,3	119,9
Juillet	98,7	107,1	68,1	112,0	101,0
Août	101,0	107,9	76,9	107,0	84,6
Septembre	108,6	115,5	88,8	123,6	104,0
Octobre	115,9	124,4	94,7	125,5	113,5
Novembre	106,1	114,2	81,0	108,4	110,0
Décembre	99,9	106,3	66,6	94,4	130,4
<b>2002</b>					
Janvier	101,5	108,9	84,9	120,9	101,5
Février	97,8	109,1	87,1	124,1	106,7
Mars	111,3	121,4	87,8	125,3	114,6
Avril	105,5	115,3	85,1	123,6	114,8
Mai	106,9	112,7	77,9	118,3	111,8
Juin	107,4	112,9	76,0	117,1	113,7
Juillet	91,3	101,5	71,8	109,4	79,2
Août	92,9	96,9	80,1	101,9	80,1
	Industrie chimique (24)	Métallurgie (27)	Fabrications métalliques (28-35)	Equipements électriques et électroniques (30-33)	Construction (45)
1997	103,3	88,1	103,4	102,8	87,6
1998	91,4	89,7	106,8	109,4	83,2
1999	131,9	87,7	109,4	107,1	87,4
2000	156,1	107,2	122,4	136,4	88,2
<b>2000</b>					
Septembre	163,8	114,3	132,9	126,4	102,8
Octobre	163,8	124,0	136,6	171,6	94,0
Novembre	157,4	114,4	128,9	140,0	87,3
Décembre	143,7	100,0	127,2	153,0	89,1
<b>2001</b>					
Janvier	157,4	112,6	126,8	133,6	80,3
Février	151,3	105,0	125,4	133,8	78,9
Mars	159,4	114,5	134,0	147,6	86,7
Avril	148,3	97,1	104,4	131,2	88,1
Mai	159,2	108,8	121,8	135,9	88,0
Juin	154,9	98,4	123,9	142,7	97,1
Juillet	139,7	92,5	99,8	113,4	71,7
Août	136,1	88,4	102,4	137,4	77,7
Septembre	139,6	100,3	108,3	112,0	85,1
Octobre	151,1	104,6	118,2	121,4	87,7
Novembre	138,5	95,8	110,6	117,5	79,5
Décembre	116,9	71,2	115,9	112,4	77,9
<b>2002</b>					
Janvier	140,7	95,4	97,3	101,1	76,9
Février	136,8	93,6	99,0	94,6	63,6
Mars	153,1	95,7	115,5	112,5	79,2
Avril	151,1	92,2	106,1	97,1	74,3
Mai	149,8	95,5	102,7	98,1	86,0
Juin	147,4	91,0	105,9	100,2	87,6
Juillet	149,4	85,4	85,5	100,3	60,1
Août	130,4	77,1	85,6	96,8	77,7

## Belgique : indices bruts de la production (1995=100)

	Ensemble de l'industrie (10-45)	Ensemble de l'industrie, construction excl. (10-41)	Biens intermédiaires	Biens d'investissement	Industrie chimique (24)	Fabrications métalliques (28-35)
1997	105,0	105,4	109,9	102,4	115,2	105,0
1998	108,2	108,9	114,0	107,5	115,7	111,4
1999	110,0	110,1	117,6	106,1	124,0	111,8
2000	115,2	115,5	122,9	101,7	138,5	117,6
<b>2000</b>						
Septembre	121,6	119,3	121,7	97,3	133,1	125,6
Octobre	125,6	124,1	129,5	97,6	135,5	125,9
Novembre	123,1	123,7	130,8	113,8	139,8	128,3
Décembre	113,8	117,3	123,2	103,8	133,4	126,3
<b>2001</b>						
Janvier	113,9	117,2	123,8	121,6	139,3	125,6
Février	115,8	116,3	120,9	127,2	137,1	129,7
Mars	127,2	127,8	128,4	147,5	144,3	148,2
Avril	111,1	111,8	118,0	107,1	136,6	117,8
Mai	117,5	115,5	118,3	118,9	140,5	125,2
Juin	122,4	121,1	120,8	122,2	141,5	135,1
Juillet	93,3	100,3	109,3	90,4	128,8	95,7
Août	109,2	106,3	114,7	79,8	134,2	102,4
Septembre	116,4	115,7	117,5	116,6	126,4	122,6
Octobre	126,1	123,2	126,8	115,3	134,2	127,1
Novembre	117,9	117,9	125,0	119,0	130,3	123,5
Décembre	104,5	108,2	117,0	101,3	125,2	111,2
<b>2002</b>						
Janvier	111,6	113,3	128,9	90,4	149,9	104,5
Février	111,5	112,5	123,8	92,7	147,3	108,9
Mars	122,9	122,5	132,0	104,7	159,1	123,6
Avril	119,6	119,3	129,5	98,6	162,7	117,5
Mai	118,3	118,1	127,6	103,5	158,7	116,0
Juin	121,4	120,9	128,5	110,0	151,4	125,0
Juillet	99,8	107,6	117,9	83,8	159,3	94,5
Août	106,9	106,7	118,1	82,1	144,6	94,0

	Biens de consommation durables	Biens de consommation non durables	Industries extractives (10-14)	Industrie manufacturière (15-37)	Electricité, gaz et eau (40-41)	Construction (45)
1997	94,5	100,7	113,4	105,4	105,6	102,9
1998	95,7	101,6	116,5	108,4	112,7	104,8
1999	92,9	99,7	125,2	109,6	112,8	109,1
2000	96,7	103,2	138,1	116,1	109,7	113,6
<b>2000</b>						
Septembre	108,1	111,2	150,2	121,3	103,5	131,7
Octobre	110,9	114,1	150,7	125,1	115,3	132,4
Novembre	107,3	111,5	143,3	123,7	122,5	119,6
Décembre	102,1	104,2	113,0	116,1	125,3	97,4
<b>2001</b>						
Janvier	94,9	101,8	113,5	118,0	111,2	98,8
Février	97,8	101,1	123,1	117,0	110,7	113,3
Mars	107,5	110,2	149,1	129,7	114,2	124,0
Avril	90,3	99,8	144,1	112,4	105,6	107,5
Mai	96,8	103,4	165,3	118,1	95,5	126,4
Juin	104,5	111,2	166,5	124,3	97,3	128,2
Juillet	68,1	95,0	112,4	100,8	95,5	60,8
Août	73,0	101,6	155,5	107,4	96,3	122,2
Septembre	102,1	110,9	146,3	117,8	100,2	119,5
Octobre	108,7	121,5	152,3	124,4	113,4	139,5
Novembre	99,2	109,1	136,5	117,1	121,4	117,5
Décembre	90,5	100,6	108,6	105,9	122,1	87,4
<b>2002</b>						
Janvier	86,1	101,0	132,7	112,1	119,3	103,4
Février	94,5	99,2	146,5	112,4	110,8	107,0
Mars	103,0	105,6	171,2	123,9	110,1	124,2
Avril	96,3	101,8	178,3	121,7	99,7	120,6
Mai	94,8	102,6	177,7	119,5	104,8	118,8
Juin	100,3	105,0	180,4	122,7	105,4	123,3
Juillet	67,1	100,7	138,0	107,5	106,5	65,0
Août	63,6	99,5	154,9	105,6	110,6	130,0

# Indicateurs conjoncturels

## Indices des prix à la production (2000 = 100)

	Ensemble de l'industrie, construction excl. (10-41)	Biens intermédiaires	Biens d'investissement	Biens de consommation durables	Industrie chimique (24)
2001	100,0	102,7	99,5	100,6	100,4
2002					
<b>2001</b>					
Janvier	100,6	101,3	100,2	96,4	102,1
Février	100,8	101,6	100,3	96,4	102,0
Mars	100,9	101,9	100,2	96,5	102,0
Avril	101,0	101,9	100,2	96,7	102,1
Mai	101,0	102,0	100,4	97,0	101,7
Juin	100,6	101,5	100,1	97,2	101,2
Juillet	100,4	101,0	100,3	97,3	100,6
Août	100,2	100,6	100,2	97,3	100,2
Septembre	100,5	101,0	100,8	97,2	100,0
Octobre	99,9	100,1	100,5	97,2	98,7
Novembre	99,7	100,0	100,4	96,5	98,5
Décembre	99,4	99,5	100,5	96,5	97,4
<b>2002</b>					
Janvier	99,9	100,4	100,0	97,1	96,4
Février	99,9	100,3	100,3	97,3	96,0
Mars	100,0	100,4	100,3	96,8	96,0
Avril	100,8	101,5	100,1	97,1	99,8
Mai	100,8	101,7	100,0	97,4	101,2
Juin	101,0	101,8	99,9	97,5	102,9
Juillet	100,9	101,4	100,1	97,3	103,5
Août	101,0	101,7	100,2	97,5	104,4

	Biens de consommation non durables	Industries extractives (10-14)	Industrie manufacturière (15-37)	Fabrications métalliques (28-35)	Electricité, gaz et eau (40-41)
2001	99,3	104,8	99,2	99,6	104,7
2002					
<b>2001</b>					
Janvier	99,8	104,0	100,4	100,6	101,8
Février	99,8	103,7	100,3	100,7	103,3
Mars	99,8	103,9	100,2	100,7	104,7
Avril	99,9	103,9	100,2	100,5	104,9
Mai	99,5	103,9	100,2	100,6	105,3
Juin	99,3	103,9	99,9	100,3	104,3
Juillet	99,3	103,9	99,5	100,4	105,3
Août	99,4	104,3	99,3	100,5	104,9
Septembre	99,3	104,9	99,3	100,9	106,8
Octobre	98,9	104,7	98,6	100,6	106,5
Novembre	98,6	104,7	98,3	100,3	106,7
Décembre	98,6	104,7	98,1	100,4	106,6
<b>2002</b>					
Janvier	98,5	106,5	98,0	100,2	109,7
Février	98,7	106,6	98,1	100,3	109,5
Mars	99,2	106,6	98,3	100,4	109,3
Avril	99,7	106,6	99,2	99,9	109,1
Mai	99,6	106,6	99,3	99,6	109,1
Juin	100,2	106,6	99,5	99,5	109,0
Juillet	100,3	106,6	99,3	99,7	109,0
Août	100,5	106,6	99,5	99,7	109,0

## Indices des prix à la production pour le marché intérieur (2000=100)

	Ensemble de l'industrie, construction excl. (10-41)	Biens intermédiaires	Biens d'investissement	Biens de consommation durables	Industrie chimique (24)
2001	100,7	101,5	99,8	100,5	97,7
<b>2001</b>					
Janvier	100,5	101,2	100,3	93,1	100,9
Février	101,0	102,0	100,4	93,1	100,9
Mars	101,3	102,6	100,3	93,3	100,9
Avril	101,3	102,6	100,1	93,5	101,3
Mai	101,3	102,8	100,4	93,9	99,8
Juin	100,8	102,0	100,3	94,2	98,6
Juillet	100,7	102,0	100,4	94,3	96,8
Août	100,6	101,7	100,2	94,2	96,5
Septembre	101,1	102,5	100,4	94,1	96,0
Octobre	100,7	102,1	100,2	94,2	95,6
Novembre	100,6	102,1	100,1	94,0	95,2
Décembre	100,5	101,8	100,1	93,9	93,9
<b>2002</b>					
Janvier	101,5	103,6	99,9	94,6	93,1
Février	101,5	103,6	99,9	94,8	92,7
Mars	101,5	103,5	99,9	93,8	91,8
Avril	102,1	104,0	99,6	94,3	95,7
Mai	102,1	104,1	99,6	94,4	98,0
Juin	102,2	104,2	99,5	94,5	99,2
Juillet	102,4	104,3	99,9	94,0	100,2
Août	102,5	104,6	99,9	94,0	101,4

	Biens de consommation non durables	Industries extractives (10-14)	Industrie manufacturière (15-37)	Fabrications métalliques (28-35)	Electricité, gaz et eau (40-41)
2001	98,7	96,8	99,2	99,6	104,4
<b>2001</b>					
Janvier	99,8	104,0	100,0	100,6	101,5
Février	99,8	103,6	100,0	100,7	103,0
Mars	99,8	103,9	99,9	100,6	104,3
Avril	99,9	103,9	99,8	100,3	104,6
Mai	99,2	103,9	99,7	100,4	105,0
Juin	98,9	103,9	99,3	100,1	103,9
Juillet	98,9	103,9	98,8	100,1	104,9
Août	98,9	104,5	98,7	100,2	104,6
Septembre	98,8	104,4	98,6	100,4	106,4
Octobre	98,4	104,1	98,2	100,0	106,2
Novembre	98,2	104,1	98,0	99,9	106,4
Décembre	98,3	104,1	97,8	99,9	106,3
<b>2002</b>					
Janvier	98,1	106,6	97,9	99,9	109,5
Février	98,1	106,8	98,0	99,7	109,3
Mars	98,7	106,8	98,1	99,8	109,1
Avril	99,7	106,7	98,9	99,2	109,0
Mai	99,6	106,7	99,0	98,9	108,9
Juin	99,9	106,7	99,2	98,7	108,9
Juillet	100,0	106,7	99,4	99,0	108,9
Août	100,2	106,7	99,7	98,9	108,9

# Indicateurs conjoncturels

## Indices des prix à la production, marchés extérieurs (2000=100)

	Ensemble de l'industrie, construction excl. (10-41)	Biens intermédiaires	Biens d'investissement	Biens de consommation durables	Industrie chimique (24)
2001	99,6	99,3	99,5	100,6	101,3
2002					
<b>2001</b>					
Janvier	100,9	101,3	100,1	99,3	102,5
Février	100,9	101,2	100,3	99,3	102,4
Mars	100,8	101,0	100,3	99,4	102,4
Avril	100,8	101,1	100,2	99,5	102,4
Mai	100,8	101,1	100,4	99,6	102,4
Juin	100,6	100,8	100,1	99,7	102,2
Juillet	100,4	99,9	100,3	100,0	102,0
Août	100,2	99,4	100,3	100,0	101,6
Septembre	100,2	99,3	100,9	99,8	101,5
Octobre	99,4	97,8	100,6	99,9	99,9
Novembre	99,2	97,5	100,5	98,7	99,6
Décembre	99,0	96,9	100,6	98,6	98,6
<b>2002</b>					
Janvier	98,7	96,9	100,1	99,2	97,6
Février	98,8	96,7	100,5	99,4	97,1
Mars	98,9	97,0	100,4	99,5	97,5
Avril	99,7	98,9	100,3	99,8	101,3
Mai	99,8	99,1	100,1	100,0	102,3
Juin	100,2	99,2	100,1	100,1	104,2
Juillet	99,8	98,3	100,2	100,3	104,7
Août	100,0	98,5	100,3	100,5	105,5

	Biens de consommation non durables	Industries extractives (10-14)	Industrie manufacturière (15-37)	Fabrications métalliques (28-35)	Electricité, gaz et eau (40-41)
2001	99,9	104,9	99,5	99,7	111,0
2002					
<b>2001</b>					
Janvier	99,8	103,9	100,8	100,6	106,9
Février	99,8	103,9	100,7	100,6	109,0
Mars	99,8	103,9	100,6	100,7	111,0
Avril	100,0	103,9	100,6	100,6	111,6
Mai	99,8	104,0	100,6	100,7	112,1
Juin	99,9	104,0	100,4	100,4	111,6
Juillet	100,0	104,0	100,2	100,5	112,2
Août	100,0	103,9	100,0	100,7	111,9
Septembre	99,9	105,8	100,0	101,2	113,1
Octobre	99,5	105,8	99,2	100,8	112,9
Novembre	99,0	105,8	99,0	100,5	112,8
Décembre	99,0	105,8	98,8	100,5	112,3
<b>2002</b>					
Janvier	98,9	106,2	98,5	100,4	113,6
Février	99,4	106,3	98,6	100,6	112,7
Mars	99,8	106,3	98,7	100,7	111,9
Avril	99,6	106,3	99,5	100,1	111,4
Mai	99,6	106,3	99,6	99,9	111,2
Juin	100,6	106,3	100,0	99,8	111,0
Juillet	100,7	106,3	99,6	99,9	110,9
Août	100,8	106,3	99,8	100,0	111,0

## Indices des prix à la consommation

	Indice général			Indice santé		Produits alimen- taires (1)	Produits non alimentaires		Loyer
	Base			Base			services		
	1996 = 100	1988 = 100	1981 = 100	1996 = 100	1988 = 100				
							<b>Base 1981 = 100</b>		
<b>1986</b>	79,24	97,25	131,56	-	-	134,44	129,00	132,38	134,96
<b>1987</b>	80,47	98,76	133,60	-	-	133,90	130,43	136,52	140,72
<b>1988</b>	81,40	99,91	135,15	-	-	133,88	131,91	138,59	145,85
<b>1989</b>	83,93	103,01	139,35	-	-	138,07	136,37	142,14	151,24
<b>1990</b>	86,82	106,56	144,16	-	-	143,18	141,17	146,69	156,08
							<b>Base 1988 = 100</b>		
<b>1991</b>	89,62	109,99	148,79	-	-	108,88	110,20	110,46	109,49
<b>1992</b>	91,79	112,66	152,40	-	-	108,75	111,86	115,07	115,93
<b>1993</b>	94,32	115,76	156,60	-	-	107,89	115,20	119,45	122,05
<b>1994</b>	96,56	118,51	160,32	96,83	116,75	109,82	117,57	122,52	127,61
<b>1995</b>	97,98	120,25	162,67	98,34	118,57	111,15	118,52	124,99	131,29
<b>1996</b>	100,00	122,73	166,03	99,97	120,53	111,85	121,34	127,92	134,54
<b>1997</b>	101,63	124,73	168,74	101,29	122,12	114,31	123,16	129,81	136,80
							<b>Base 1996 = 100</b>		
<b>1998</b>	102,60	125,92	170,35	102,58	123,68	104,08	101,04	103,85	102,87
<b>1999</b>	103,75	127,33	172,25	103,54	124,84	104,29	102,30	105,48	104,34
<b>2000</b>	106,39	130,57	176,64	105,49	127,19	105,19	106,26	107,60	105,85
<b>2001</b>	109,02	133,80	181,00	108,38	130,68	109,64	108,08	110,24	107,87
<b>2002</b>	110,81	136,00	183,98	110,32	133,01	112,05	108,72	113,18	110,52
<b>2000</b>									
Décembre	107,22	131,59	178,02	106,40	128,29	105,45	107,56	108,17	106,42
<b>2001</b>									
Janvier	107,11	131,46	177,83	106,48	128,38	106,22	106,70	108,44	106,84
Février	107,57	132,02	178,60	106,83	128,80	106,31	107,38	108,85	107,23
Mars	107,81	132,32	179,00	107,14	129,18	107,37	107,42	108,80	107,42
Avril	108,75	133,47	180,56	107,94	130,14	109,31	108,17	109,46	107,63
Mai	109,43	134,30	181,69	108,46	130,77	110,82	108,89	109,56	107,69
Juin	109,62	134,54	182,00	108,81	131,19	111,22	108,87	109,94	107,81
Juillet	109,54	134,44	181,87	108,92	131,32	110,66	108,24	111,06	107,92
Août	109,53	134,43	181,85	108,99	131,41	110,76	108,23	110,90	108,06
Septembre	109,84	134,81	182,37	109,16	131,61	110,69	109,03	110,79	108,21
Octobre	109,67	134,60	182,09	109,22	131,69	111,08	108,24	111,08	108,44
Novembre	109,79	134,75	182,28	109,43	131,94	110,97	108,01	111,91	108,55
Décembre	109,56	134,46	181,90	109,23	131,70	110,24	107,72	112,09	108,66
<b>2002</b>									
Janvier	110,22	135,27	183,00	109,93	132,54	112,51	107,81	112,43	109,23
Février	110,40	135,49	183,30	110,09	132,74	111,52	107,98	113,44	109,70
Mars	110,69	135,85	183,78	110,33	133,02	112,13	108,34	113,40	109,94
Avril	110,72	135,89	183,83	110,11	132,76	112,23	108,91	112,50	110,13
Mai	110,89	136,10	184,11	110,35	133,05	112,92	108,78	112,73	110,39
Juin	110,58	135,71	183,60	110,09	132,74	111,89	108,34	113,12	110,46
Juillet	110,94	136,16	184,19	110,44	133,16	111,99	108,64	113,77	110,67
Août	110,91	136,12	184,14	110,39	133,10	111,51	108,68	113,93	110,89
Septembre	111,22	136,50	184,66	110,62	133,37	112,33	109,31	113,41	110,98
Octobre	111,09	136,34	184,44	110,43	133,15	112,04	109,65	112,62	111,12
Novembre	111,00	136,23	184,29	110,46	133,18	112,09	109,07	113,12	111,33
Décembre	111,06	136,30	184,39	110,55	133,29	111,41	109,18	113,65	111,43

(1) Boissons comprises.

Source : Service de l'Indice du SPF Economie, P.M.E., Classes moyennes et Energie.

# Indicateurs conjoncturels

## Belgique : indices bruts des salariés (1995=100)

	Ensemble de l'industrie (10-45)	Ensemble de l'industrie, construction excl. (10-41)	Biens intermédiaires	Biens d'investissement	Industrie chimique (24)	Fabrications métalliques (28-35)
1997	98,2	97,9	99,6	108,2	98,6	99,6
1998	99,7	99,2	102,1	113,8	100,5	102,0
1999	99,6	98,8	103,6	125,2	101,6	102,3
2000	100,3	99,2	105,3	127,1	103,8	104,0
<b>2000</b>						
Septembre	101,2	99,8	106,2	127,3	104,6	104,8
Octobre	101,6	100,1	106,2	128,2	104,7	105,7
Novembre	101,9	100,4	106,5	129,2	105,0	106,1
Décembre	101,7	100,3	106,4	128,7	104,5	105,9
<b>2001</b>						
Janvier	100,2	99,2	106,0	129,4	104,3	105,2
Février	100,5	99,4	106,1	129,6	103,7	105,6
Mars	100,5	99,3	106,1	129,4	104,2	105,5
Avril	100,2	99,0	106,0	128,7	103,7	105,3
Mai	100,2	98,9	105,9	127,9	103,8	105,0
Juin	100,7	99,5	105,4	126,6	103,1	106,5
Juillet	100,8	99,6	105,0	126,7	103,2	108,0
Août	100,8	99,2	105,1	127,5	103,5	105,8
Septembre	100,6	98,9	105,3	125,6	104,1	105,1
Octobre	100,5	98,6	104,7	125,6	104,1	104,9
Novembre	100,3	98,3	103,8	125,7	104,1	104,4
Décembre	99,6	97,8	103,5	124,8	103,9	103,6
<b>2002</b>						
Janvier	98,2	96,6	102,2	122,2	102,3	102,1
Février	98,0	96,3	102,2	121,6	102,3	101,5
Mars	97,8	96,1	102,1	121,7	102,3	101,5
Avril	97,7	95,8	101,8	121,8	102,3	101,2
Mai	97,6	95,7	101,6	122,0	102,2	101,2
Juin	97,4	95,4	101,5	122,1	101,7	100,8
Juillet	97,2	95,3	101,4	122,4	101,3	100,8
Août	97,5	95,3	101,6	123,1	101,1	100,7
<hr/>						
	Biens de consommation durables	Biens de consommation non durables	Industries extractives (10-14)	Industrie manufacturière (15-37)	Electricité, gaz et eau (40-41)	Construction (45)
1997	92,2	97,6	99,3	97,9	97,9	99,3
1998	92,1	99,0	99,1	99,2	97,8	101,8
1999	90,8	98,2	102,4	98,8	98,2	102,9
2000	91,6	99,7	102,9	99,2	97,8	104,9
<b>2000</b>						
Septembre	92,1	100,8	102,8	99,9	97,1	106,6
Octobre	92,3	101,2	101,8	100,2	96,9	107,1
Novembre	92,3	101,6	102,1	100,6	96,9	107,3
Décembre	91,7	101,5	101,8	100,4	97,1	107,0
<b>2001</b>						
Janvier	92,5	100,8	102,0	99,3	96,0	103,8
Février	92,7	101,1	102,6	99,5	96,1	104,3
Mars	92,3	100,7	102,5	99,5	93,5	105,1
Avril	92,6	100,0	102,4	99,3	92,9	104,9
Mai	92,5	99,9	101,7	99,1	92,9	105,1
Juin	100,4	100,2	101,7	99,7	92,9	105,5
Juillet	91,3	100,4	101,2	99,9	92,8	105,4
Août	100,6	100,5	102,0	99,4	92,9	106,8
Septembre	91,6	100,7	102,2	99,0	95,0	107,5
Octobre	91,3	101,0	101,9	98,8	92,3	107,9
Novembre	91,0	100,8	101,6	98,5	92,3	107,7
Décembre	90,8	100,2	100,9	97,9	92,4	106,6
<b>2002</b>						
Janvier	92,1	100,5	97,4	96,8	89,3	104,3
Février	91,2	100,5	97,7	96,6	89,4	104,3
Mars	90,9	100,3	97,7	96,4	88,6	104,1
Avril	91,0	99,8	97,6	96,1	88,2	104,7
Mai	90,8	97,9	97,0	96,0	88,3	104,8
Juin	88,2	97,9	97,0	95,7	88,3	105,0
Juillet	88,1	97,7	97,5	95,6	88,3	104,8
Août	88,1	97,9	96,7	95,5	91,2	105,7



## Belgique : indices bruts des heures travaillées (1995=100)

	Ensemble de l'industrie (10-45)	Ensemble de l'industrie, construction excl. (10-41)	Biens d'investissement	Industrie chimique (24)	Fabrications métalliques (28-35)	
1997	101,0	98,8	99,2	100,4	100,1	
1998	102,4	99,9	102,6	100,8	103,4	
1999	104,0	101,0	103,1	105,5	106,6	
2000	105,2	101,6	104,9	107,4	108,3	
<b>2000</b>						
Septembre	113,1	107,0	110,1	110,6	114,3	
Octobre	118,2	113,2	118,3	117,6	122,2	
Novembre	110,2	106,4	111,9	109,7	115,1	
Décembre	91,7	88,8	89,7	96,3	93,0	
<b>2001</b>						
Janvier	110,6	111,5	118,5	117,8	121,4	
Février	107,8	104,7	110,7	108,1	113,8	
Mars	116,8	112,9	120,1	118,6	123,6	
Avril	102,7	99,7	104,4	104,6	107,5	
Mai	110,2	104,5	109,7	108,9	112,1	
Juin	109,9	103,9	109,8	105,7	113,9	
Juillet	77,3	79,9	83,7	87,8	84,6	
Août	97,1	89,8	91,6	95,4	94,7	
Septembre	106,4	101,6	106,3	106,5	110,3	
Octobre	119,9	113,4	119,3	118,6	123,2	
Novembre	106,5	102,1	106,8	106,6	110,1	
Décembre	84,9	82,9	82,6	91,9	85,9	
<b>2002</b>						
Janvier	106,5	105,7	110,4	114,3	113,8	
Février	101,9	99,2	104,1	105,2	107,2	
Mars	109,2	104,2	109,3	111,5	112,6	
Avril	106,3	101,6	107,3	107,0	109,7	
Mai	101,9	96,6	100,5	102,8	102,5	
Juin	104,8	99,1	103,9	102,6	106,6	
Juillet	77,9	79,8	79,1	92,4	80,1	
Août	88,1	82,2	82,9	86,4	85,4	
	Biens de consommation durables	Biens de consommation non durables	Industries extractives (10-14)	Industrie manufacturière (15-37)	Electricité, gaz et eau (40-41)	Construction (45)
1997	93,1	98,4	95,5	98,7	101,3	109,0
1998	93,7	99,2	95,9	99,9	101,5	111,4
1999	102,9	100,8	99,7	100,9	102,2	115,3
2000	100,4	101,0	99,0	101,5	104,9	119,3
<b>2000</b>						
Septembre	110,9	106,3	103,5	106,9	109,2	137,4
Octobre	112,1	111,7	108,2	113,1	116,1	138,1
Novembre	106,7	105,6	102,7	106,5	105,0	125,3
Décembre	86,9	91,9	80,4	88,3	101,3	102,8
<b>2001</b>						
Janvier	107,5	108,9	99,8	111,2	117,1	105,3
Février	102,7	101,1	100,1	104,1	117,2	119,9
Mars	111,9	108,7	104,4	113,0	112,0	131,9
Avril	96,2	96,2	95,0	99,1	113,0	114,1
Mai	99,4	102,3	103,3	104,2	111,9	133,3
Juin	108,5	99,9	101,2	103,5	112,1	134,4
Juillet	63,6	80,6	73,9	78,9	102,0	64,5
Août	85,2	91,3	100,6	89,3	98,9	127,9
Septembre	103,9	100,0	99,5	101,8	97,1	125,8
Octobre	113,0	112,4	112,1	113,9	102,3	146,5
Novembre	99,2	101,7	102,1	102,2	99,1	123,9
Décembre	82,0	86,4	76,3	82,3	96,4	92,4
<b>2002</b>						
Janvier	102,7	106,0	93,3	106,0	99,5	108,1
Février	97,7	97,6	95,2	99,3	98,3	112,0
Mars	102,8	102,5	103,8	104,4	99,7	129,2
Avril	97,0	99,4	99,9	101,7	99,4	125,4
Mai	91,2	94,7	96,6	96,5	98,2	123,6
Juin	96,1	96,9	97,4	99,1	98,3	128,5
Juillet	64,3	83,7	67,7	78,8	105,8	68,4
Août	73,2	83,7	93,7	81,3	102,7	112,3

# Indicateurs conjoncturels

## Belgique : indices bruts de la masse salariale (1995=100)

		Ensemble de l'industrie (10-45)	Ensemble de l'industrie, construction excl. (10-41)	Biens intermédiaires	Biens d'investissement	Industrie chimique (24)	Fabrications métalliques (28-35)
1997		100,5	101,3	103,7	107,4	101,8	103,9
1998		103,4	103,7	107,3	116,7	102,5	107,5
1999		106,7	105,1	109,9	138,5	104,8	111,0
2000		108,6	106,1	111,9	143,0	108,4	113,8
<b>1999</b>	1	100,7	100,3	104,7	125,3	98,8	105,6
	2	107,7	104,9	109,5	139,7	105,3	110,8
	3	95,4	93,1	97,8	121,7	94,6	97,2
	4	123,1	122,4	127,7	167,6	120,8	130,4
<b>2000</b>	1	103,9	102,0	107,5	139,4	101,3	108,8
	2	109,5	106,1	112,0	143,9	109,1	114,1
	3	96,5	94,0	100,1	124,6	97,1	99,8
	4	126,3	125,7	130,4	172,3	124,8	137,9
<b>2001</b>	1	106,7	105,2	110,8	142,6	105,0	113,6
	2	111,7	108,5	114,6	144,8	110,3	117,5
	3	97,7	95,4	101,4	125,7	100,1	101,9
	4	125,1	123,5	128,5	165,5	127,0	135,5
<b>2002</b>	1	105,3	103,5	108,3	134,8	106,9	110,6
	2	111,8	107,8	113,4	144,9	111,3	115,2
	3	96,5	94,0	99,1	125,7	98,6	100,0
		Biens de consommation durables	Biens de consommation non durables	Industries extractives (10-14)	Industrie manufacturière (15-37)	Electricité, gaz et eau (40-41)	Construction (45)
1997		93,8	100,3	97,8	101,4	99,7	96,3
1998		98,5	103,2	99,2	103,8	101,7	101,8
1999		103,3	104,8	105,0	105,3	102,2	114,2
2000		105,2	106,1	105,7	106,6	96,9	121,8
<b>1999</b>	1	99,5	98,2	100,9	101,0	89,8	102,2
	2	104,1	103,3	105,0	104,8	106,4	121,9
	3	93,2	93,8	94,7	93,3	89,8	106,8
	4	116,7	123,9	119,6	122,4	122,8	126,1
<b>2000</b>	1	112,2	101,4	104,8	103,0	85,9	113,6
	2	107,0	105,0	106,1	107,0	91,1	127,3
	3	94,2	94,7	91,8	94,4	87,4	109,5
	4	119,3	127,3	118,2	125,7	126,6	128,8
<b>2001</b>	1	112,7	105,7	102,5	105,9	94,2	114,1
	2	126,4	106,5	104,4	109,0	99,9	128,8
	3	94,4	95,7	90,5	95,6	91,5	110,1
	4	121,5	123,5	119,3	123,9	117,0	133,1
<b>2002</b>	1	112,5	104,7	102,9	104,5	86,5	114,3
	2	115,5	107,6	106,0	108,4	99,1	133,2
	3	98,7	95,7	89,3	94,3	89,4	109,8

## Évolution du nombre de faillites de janvier 2001 à décembre 2002 selon l'activité, la région ou la forme juridique

	janv.	fév.	mars	avril	mai	juin	juil.	août	sept.	oct.	nov.	déc.	total annuel
<b>Total des dossiers de faillites introduits</b>													
<b>2001</b>	<b>615</b>	<b>613</b>	<b>646</b>	<b>578</b>	<b>614</b>	<b>633</b>	<b>386</b>	<b>356</b>	<b>633</b>	<b>752</b>	<b>612</b>	<b>624</b>	<b>7.062</b>
<b>2002</b>	<b>630</b>	<b>583</b>	<b>678</b>	<b>552</b>	<b>619</b>	<b>679</b>	<b>392</b>	<b>307</b>	<b>754</b>	<b>690</b>	<b>644</b>	<b>643</b>	<b>7.171</b>
<b>Répartition selon l'activité</b>													
Agriculture et pêche													
<b>2001</b>	9	6	7	9	13	7	3	4	6	7	12	8	<b>91</b>
<b>2002</b>	7	12	9	5	8	8	4	3	10	8	8	5	<b>87</b>
Industrie extractive, énergie et industrie manufacturière													
<b>2001</b>	45	54	52	37	36	50	37	26	52	58	41	38	<b>526</b>
<b>2002</b>	47	45	64	51	43	46	33	19	65	50	46	47	<b>556</b>
Construction													
<b>2001</b>	77	86	79	83	69	70	58	55	97	105	73	83	<b>935</b>
<b>2002</b>	98	83	92	80	85	102	64	36	117	92	70	87	<b>1.006</b>
Commerce													
<b>2001</b>	203	218	221	205	206	221	127	120	203	240	192	207	<b>2.363</b>
<b>2002</b>	205	176	222	192	215	215	118	119	244	238	190	201	<b>2.335</b>
Horeca													
<b>2001</b>	113	100	113	100	98	109	56	48	91	112	96	116	<b>1.152</b>
<b>2002</b>	104	93	99	81	92	100	62	41	98	113	112	109	<b>1.104</b>
Transport et autres services													
<b>2001</b>	150	129	150	123	162	149	87	96	156	199	167	140	<b>1.708</b>
<b>2002</b>	147	145	157	117	147	167	96	72	180	150	178	163	<b>1.719</b>
Activité non déterminée													
<b>2001</b>	18	20	24	21	30	27	18	7	28	31	31	32	<b>287</b>
<b>2002</b>	22	29	35	26	29	41	15	17	40	39	40	31	<b>364</b>
<b>Répartition par région</b>													
Région flamande													
<b>2001</b>	318	323	343	293	301	365	196	182	342	360	334	330	<b>3.687</b>
<b>2002</b>	345	321	356	323	316	356	230	169	430	409	407	341	<b>4.003</b>
Région wallonne													
<b>2001</b>	196	178	200	181	193	181	113	104	194	244	172	182	<b>2.138</b>
<b>2002</b>	192	182	213	120	181	199	99	74	202	185	148	193	<b>1.988</b>
Région de Bruxelles-Capitale													
<b>2001</b>	101	112	103	104	120	87	77	70	97	148	106	112	<b>1.237</b>
<b>2002</b>	93	80	109	109	122	124	63	64	122	96	89	109	<b>1.180</b>
<b>Répartition selon la forme Juridique</b>													
1 pers.													
<b>2001</b>	142	122	135	122	118	130	67	51	122	145	120	142	<b>1.416</b>
<b>2002</b>	140	137	137	62	106	128	62	50	132	113	112	122	<b>1.301</b>
S.A.													
<b>2001</b>	106	119	122	107	122	129	104	81	123	163	140	113	<b>1.429</b>
<b>2002</b>	116	100	137	117	112	118	76	67	153	143	119	106	<b>1.364</b>
S.P.R.L.													
<b>2001</b>	308	308	332	299	317	317	185	186	332	390	320	322	<b>3.616</b>
<b>2002</b>	319	306	344	325	347	369	233	158	410	386	356	352	<b>3.905</b>
Coopératives													
<b>2001</b>	47	49	49	42	45	43	29	33	41	46	20	31	<b>475</b>
<b>2002</b>	48	24	49	37	43	49	20	23	47	36	44	43	<b>463</b>
Autres													
<b>2001</b>	12	15	8	8	12	14	1	5	15	8	12	16	<b>126</b>
<b>2002</b>	7	16	11	11	11	15	1	9	12	12	13	20	<b>138</b>

# Finances publiques

## Situation de la dette publique (en milliards d'euros)\*

Dates (1)	Dette consolidée					Dette à moyen terme directe		Total de la dette directe à moyen terme
	En euros			En monnaies hors zone euro	Total de la dette consolidée	En euros	En monnaies hors zone euro	
	Dette directe	Dette indirecte	Total					
1	2*	3	4*	5*	6*	7*	8*	
1999	195,16	1,14	196,30	11,87	208,17	0,005	-	0,005
2000	204,42	0,79	205,21	10,86	216,07	0,005	-	0,005
<b>2001</b>								
avril	211,92	1,89	213,81	6,18	219,99	0,005	-	0,005
mai	212,11	1,89	214,00	6,28	220,28	0,005	-	0,005
juin	213,73	1,79	215,51	6,15	221,66	0,005	-	0,005
juillet	213,38	2,02	215,40	5,88	221,29	0,005	-	0,005
août	215,31	2,02	217,33	5,85	223,18	0,005	-	0,005
septembre	217,92	2,02	219,93	5,96	225,89	0,005	-	0,005
octobre	216,91	1,82	218,74	5,38	224,12	0,005	-	0,005
novembre	216,77	1,65	218,42	5,17	223,59	0,005	-	0,005
décembre	213,81	1,42	215,23	5,00	220,23	0,005	-	0,005
<b>2002</b>								
janvier	-	-	224,00	5,00	229,00	-	-	-
février	-	-	223,10	5,00	228,10	-	-	-
mars	-	-	224,00	4,80	228,80	-	-	-
avril	-	-	223,30	4,80	227,10	-	-	-
mai	-	-	220,50	4,10	224,60	-	-	-
juin	-	-	218,60	4,00	222,70	-	-	-
juillet	-	-	218,40	4,00	222,50	-	-	-
août	-	-	221,00	4,00	225,00	-	-	-
septembre	-	-	221,60	3,90	225,40	-	-	-

Dates (1)	Dette à court terme directe			Avoir des particuliers en compte de chèques postaux	Dette publique globale
	En euros	En monnaies hors zone euro	Total de la dette directe à court terme		
	9*	10*	11*		
	12	13			
1999	36,01	2,03	38,03	0,54	<b>246,76</b>
2000	32,74	1,68	34,42	0,57	<b>251,06</b>
<b>2001</b>					
avril	35,19	1,36	36,55	1,07	<b>257,61</b>
mai	35,73	1,24	36,97	1,50	<b>258,76</b>
juin	35,15	1,29	36,45	0,51	<b>258,62</b>
juillet	34,55	1,51	36,06	0,50	<b>257,85</b>
août	35,21	1,40	36,61	0,76	<b>260,56</b>
septembre	34,48	1,39	35,88	0,58	<b>262,36</b>
octobre	34,07	1,99	36,06	0,64	<b>260,81</b>
novembre	35,08	2,05	37,13	0,44	<b>261,17</b>
décembre	34,17	2,07	36,25	0,67	<b>257,16</b>
<b>2002</b>					
janvier	29,70	2,00	31,70	-	<b>260,70</b>
février	29,40	2,00	31,40	-	<b>259,50</b>
mars	33,70	2,30	36,00	-	<b>264,70</b>
avril	32,50	2,30	34,70	-	<b>261,80</b>
mai	34,90	2,70	37,60	-	<b>262,30</b>
juin	36,30	2,60	38,90	-	<b>261,60</b>
juillet	34,00	2,50	36,50	-	<b>259,00</b>
août	32,90	2,00	34,90	-	<b>260,00</b>
septembre	35,20	2,20	37,40	-	<b>262,80</b>

(1) Situation au dernier jour de la période. (\*) Pour de plus amples informations voir l'introduction et les notes explicatives.

## Situation de trésorerie (en milliard d'euros)\*

	Dépenses	Recettes	Soldes	Total du solde budgétaire	Autres opérations	Solde net à financer :	Amor- tissements de la dette	Solde brut à financer
	1*	2*	3*	4*	5*	6*	7*	8*
1999	3,41	3,28	-0,13	<b>-0,13</b>	-0,02	-0,30	-1,13	-1,43
2000	-	-	-	-	-	-	-	-
<b>2001</b>								
janvier	4,71	3,29	-1,42	<b>-1,42</b>	0,54	-0,88	-0,21	-1,08
février	2,80	1,84	-0,96	<b>-0,96</b>	-0,37	-1,33	-1,88	-3,22
mars	6,71	2,71	-4,00	<b>-4,00</b>	-0,20	-4,20	-3,31	-7,51
avril	4,93	6,16	1,23	<b>1,23</b>	1,47	-2,69	-0,03	2,66
mai	2,90	3,09	0,19	<b>0,19</b>	-0,59	-0,40	-0,01	-0,41
juin	3,32	3,68	0,36	<b>0,36</b>	-0,30	0,06	-3,80	-3,74
juillet	3,45	5,54	2,09	<b>2,09</b>	-0,31	2,29	-0,64	1,67
août	2,18	2,03	-0,15	<b>-0,15</b>	-0,64	-0,45	-0,99	-1,45
septembre	3,95	2,05	-1,90	<b>1,90</b>	0,12	-2,54	-0,79	-3,32
octobre	3,44	3,75	0,30	<b>0,30</b>	0,12	0,43	-1,74	-1,31
novembre	2,93	2,37	-0,56	<b>-0,56</b>	-0,09	-0,65	-0,56	-1,21
décembre	2,80	5,85	3,05	<b>3,05</b>	0,06	3,11	-3,42	-0,30
<b>2002</b>								
janvier	4,55	2,09	-2,47	<b>2,47</b>	1,83	-0,63	-0,80	-1,43
février	2,94	3,67	0,73	<b>0,73</b>	-1,97	-1,24	-0,94	-2,18
mars	7,73	2,91	-4,82	<b>-4,82</b>	-0,72	-5,55	-4,67	-10,22
avril	4,81	6,88	2,07	<b>2,07</b>	0,32	2,39	-3,99	-1,60
mai	3,65	2,50	-1,14	<b>-1,14</b>	0,45	-0,69	-2,45	-3,15
juin	2,71	3,44	0,72	<b>0,72</b>	0,05	0,77	-6,95	-6,18
juillet	3,42	5,23	1,81	<b>1,81</b>	0,31	2,11	-0,02	2,09
août	1,43	2,62	1,19	<b>1,19</b>	-1,01	0,17	-0,11	0,07

(1) Situation au dernier jour de la période. (\*) Pour de plus amples informations voir l'introduction et les notes explicatives.

# Finances publiques

## Rendement des impôts sans distinction d'exercice (millions d'euros)\*

	Taxe de circulation sur les véhicules automobiles	Contributions directes				Impôts des sociétés
		Total	Précompte mobilier	Précompte professionnel et versements anticipés	Impôt des personnes physiques et non-résidents	
1999	79,52	<b>2068,94</b>	183,96	1787,21	-56,64	13,53
2000	-	-	-	-	-	-
<b>2001</b>						
mars	89,39	<b>1267,70</b>	121,07	769,93	103,47	127,44
avril	90,13	<b>4250,61</b>	189,61	4116,69	-148,27	-42,19
mai	113,44	<b>2080,10</b>	204,74	2175,32	-468,52	-3,89
juin	86,37	<b>2645,27</b>	480,27	2108,46	-303,87	221,44
juillet	104,12	<b>3724,95</b>	351,19	3417,61	-91,27	-116,39
août	88,82	<b>879,08</b>	185,23	1862,65	-318,39	61,65
septembre	63,91	<b>1153,50</b>	156,12	-268,57	95,24	6,57
octobre	75,01	<b>2610,10</b>	103,45	2314,06	5,95	40,60
novembre	63,68	<b>990,95</b>	88,99	794,33	30,00	-65,07
décembre						
<b>2002</b>						
janvier	77,50	<b>837,30</b>	195,40	511,20	3,90	17,00
février	32,90	<b>3024,60</b>	187,30	2714,80	90,60	21,80
mars	51,60	<b>1502,30</b>	130,80	1280,10	-48,00	117,40
avril	8,20	<b>5213,90</b>	135,20	5167,10	-164,50	67,60
mai	133,90	<b>1418,00</b>	193,70	1293,40	-240,50	94,70
juin	147,80	<b>2385,40</b>	388,00	2271,00	-377,10	50,10
juillet	169,00	<b>3731,40</b>	416,70	3735,60	-191,30	-286,40
août	110,80	<b>1485,90</b>	177,50	1080,20	-298,60	472,90
septembre	87,90	<b>1492,20</b>	88,70	940,30	294,70	115,50
<b>Total national</b>						
		<b>Financement Régions et Communautés</b>			<b>Recettes globales</b>	
			<b>Impôts personnes physiques</b>		<b>Cumulatives à partir de janvier</b>	
	<b>Pour la période</b>	<b>Total</b>	<b>TVA</b>	<b>Pour la période</b>	<b>Pour la période</b>	<b>Pour la période</b>
	11	12	13	14	15	16
1999	<b>3233,67</b>	<b>2050,35</b>	1146,93	758,43	5409,46	64913,65
2000	-	-	-	-	-	-
<b>2001</b>						
mars	<b>2189,17</b>	<b>2225,32</b>	1281,06	795,07	4414,49	14092,35
avril	<b>6227,43</b>	<b>2229,16</b>	1281,06	795,07	8456,59	22548,94
mai	<b>3098,30</b>	<b>2221,92</b>	1281,06	795,07	5320,22	27869,16
juin	<b>3782,09</b>	<b>2237,73</b>	1281,11	795,07	6019,82	33888,98
juillet	<b>5722,13</b>	<b>2256,48</b>	1281,06	795,07	7978,60	41867,58
août	<b>2218,20</b>	<b>2227,32</b>	1281,06	795,07	4445,52	46313,10
septembre	<b>2045,17</b>	<b>2222,02</b>	1281,06	795,07	4267,19	50580,29
octobre	<b>3948,87</b>	<b>2568,87</b>	1492,34	904,12	6517,74	57098,03
novembre	<b>2102,14</b>	<b>2242,82</b>	1302,18	805,98	4344,95	61442,99
décembre						
<b>2002</b>						
janvier	<b>1850,30</b>	<b>2291,30</b>	1090,00	824,80	4141,60	4141,60
février	<b>3610,90</b>	<b>2226,90</b>	1091,90	824,80	5837,80	9979,40
mars	<b>2347,90</b>	<b>2241,20</b>	1091,90	824,70	4589,10	14568,50
avril	<b>7145,00</b>	<b>2190,30</b>	1092,00	824,80	9335,30	23903,80
mai	<b>641,90</b>	<b>2379,50</b>	1091,90	824,80	3021,40	26925,20
juin	<b>5409,60</b>	<b>2373,00</b>	1092,00	824,80	7782,60	34707,80
juillet	<b>5630,60</b>	<b>2445,50</b>	1091,90	824,80	8075,80	42783,60
août	<b>2857,40</b>	<b>2288,30</b>	1092,00	824,80	5145,70	47929,30
septembre	<b>2329,70</b>	<b>2295,80</b>	1092,00	824,80	4625,50	52554,80

(\*) Pour de plus amples informations voir l'introduction et les notes explicatives.

Accises		Enregistrement			
Total	Total	Droit d'enregistrement	TVA, timbres et taxes assimilées		
7	8	9	10		
472,63	816,02	107,36	386,42		1999
-	-	-	-		2000
				<b>2001</b>	
466,02	455,45	104,69	76,38		mars
470,01	1506,80	109,97	845,49		avril
480,64	537,58	129,40	199,75		mai
486,52	647,84	118,99	261,92		juin
466,61	1530,54	155,08	966,14		juillet
470,87	868,25	89,79	433,94		août
450,27	441,37	106,74	142,49		septembre
465,64	873,16	129,40	316,93		octobre
494,18	617,01	96,85	165,02		novembre
					décembre
				<b>2002</b>	
489,70	523,30	44,80	124,80		janvier
440,50	145,70	30,50	-118,40		février
475,40	370,20	9,30	63,40		mars
469,90	1461,30	12,40	825,90		avril
-1304,30	528,20	9,80	182,20		mai
2492,70	531,60	7,70	172,80		juin
511,20	1388,60	13,60	804,20		juillet
477,20	898,30	4,90	480,20		août
486,00	348,50	5,70	37,40		septembre
Moyenne mobile des 12 derniers mois					
Total national	Total Régions et Communautés	Recettes globales			
17	18	19			
3357,62	50,86	5409,46			1999
					2000
				<b>2001</b>	
3599,02	2116,74	5715,78			mars
3605,74	2131,86	5737,62			avril
3579,11	2142,05	5721,16			mai
3597,08	2156,38	5753,48			juin
3578,81	2167,95	5746,79			juillet
3579,36	2181,49	5760,85			août
3605,21	2197,60	5802,84			septembre
3537,56	2236,72	5774,31			octobre
3538,53	2251,39	5789,93			novembre
					décembre
				<b>2002</b>	
157,40	2270,90	5638,80			janvier
3566,60	2271,20	5837,80			février
3579,80	2272,40	5852,20			mars
3656,30	2269,20	5925,60			avril
3451,60	2282,40	5734,00			mai
3587,20	2293,60	5880,80			juin
3579,60	2309,40	5889,00			juillet
3632,90	2314,50	5947,40			août
3656,60	2320,60	5977,20			septembre

# Bourses

## Cours de quelques fonds publics

Dates (1)	Dettes directes de l'État				
	Emprunt à lots	Emprunt OLO	Emprunt	Emprunt OLO	Emprunt
	1941 4%	1991-1998 9,25%	1992-1998 8,75%	1992-2012 8%	1993-2000 7%
	1	2	3	4	5
1999	123,50	-	-	139,00	105,17
2000	112,50	-	-	122,10	101,46
<b>2001</b>					
février	108,80	-	-	124,31	-
mars	109,10	-	-	124,93	-
avril	108,55	-	-	123,11	-
mai	108,00	-	-	121,28	-
juin	107,40	-	-	121,10	-
juillet	106,60	-	-	120,62	-
août	106,40	-	-	122,72	-
septembre	-	-	-	123,58	-
octobre	-	-	-	123,79	-
novembre	-	-	-	127,35	-
décembre	-	-	-	126,41	-
<b>2002</b>					
janvier	-	-	-	123,00	-
février	-	-	-	122,79	-
mars	-	-	-	122,59	-
avril	-	-	-	119,82	-
mai	-	-	-	120,79	-
juin	-	-	-	120,41	-
juillet	-	-	-	122,02	-
août	-	-	-	124,12	-
septembre	-	-	-	125,99	-

## Activités de la bourse de Bruxelles - inscriptions hypothécaires

	Mouvement des opérations à la Bourse de Bruxelles				
	Nombre de séances	Valeurs belges		Valeurs étrangères	
		Milliers de titres traités	Capitaux traités (en millions d'euros)	Milliers de titres traités	Capitaux traités (en millions d'euros)
	1*	2*	3*	4*	5*
1999	21	99475	4245,05	74421	384,68
2000	20	115875	3439,55	113511	518,39
<b>2000</b>					
mai	22	92137	2621,62	127791	504,56
juin	20	84959	2870,88	119079	412,89
juillet	20	79164	2636,79	96856	441,65
août	23	141047	3221,75	93025	478,16
septembre	21	169360	3855,24	103696	498,24
octobre	22	118716	3302,39	120323	447,82
novembre	22	97855	3533,70	116527	398,41
décembre	18	103917	4018,33	132138	309,42
<b>2001</b>					
janvier	22	128484	4025,74	142547	308,48
février	20	88873	3405,78	130139	474,17
mars	22	136577	4800,58	97324	369,86
avril	19	90188	3006,50	97035	238,99
mai	22	130585	3989,82	149782	339,81
juin	20	137339	4061,09	155354	259,30
juillet	22	130336	3278,54	94185	174,12
août	23	92545	2778,17	61857	156,69
septembre	20	138444	3861,12	51891	174,67
octobre	23	119315	3163,52	73775	163,56
novembre	22	153522	3525,62	78332	247,45
décembre	18	122583	3068,23	68842	285,99

(1) Premier jour de bourse de la période. (\*) Pour de plus amples informations voir l'introduction et les notes explicatives.



## Dette directe de l'État (suite)

Emprunt 1993-2001 7%	Emprunt 1994-2003 6,65%	Emprunt OLO 1994-1999 var %	Emprunt OLO 1994-2005 6,5%	
6	7	8	9	
109,40	111,05	99,84	115,79	1999
104,20	104,23	-	105,70	2000
				<b>2001</b>
101,40	103,53	-	106,74	février
101,28	103,51	-	106,81	mars
101,06	103,16	-	106,23	avril
100,84	102,81	-	105,64	mai
100,78	103,13	-	106,07	juin
100,63	103,20	-	106,20	juillet
100,43	103,20	-	106,68	août
100,27	103,41	-	107,26	septembre
100,10	103,90	-	108,00	octobre
-	104,11	-	109,01	novembre
-	103,82	-	108,07	décembre
				<b>2002</b>
-	103,36	-	106,89	janvier
-	103,04	-	106,51	février
-	102,72	-	106,13	mars
-	102,19	-	104,66	avril
-	102,16	-	105,42	mai
-	101,82	-	104,91	juin
-	101,79	-	105,70	juillet
-	101,68	-	106,46	août
-	101,48	-	106,93	septembre

## Mouvement des opérations à la Bourse de Bruxelles

Total		Inscriptions hypothécaires. Montant d'après les droits d'inscriptions perçus (en millions d'euros)	
Milliers de titres traités	Capitaux traités (en millions d'euros)		
6*	7*	8	
173896	4629,73	1516,27	1999
229386	3957,97	1037,71	2000
			<b>2000</b>
219929	3126,19	1156,84	mai
204038	3283,77	1098,99	juin
176020	3078,44	1264,26	juillet
234072	3699,91	983,32	août
273055	4353,51	1057,66	septembre
239039	3750,21	1032,87	octobre
214381	3932,11	1024,62	novembre
236055	4327,73	1082,45	décembre
			<b>2001</b>
271031	4334,22	991,57	janvier
219012	3879,96	867,63	février
233901	5170,44	966,78	mars
187222	3245,52	950,25	avril
280368	4329,63	1074,2	mai
292693	4320,36	1214,68	juin
224521	3452,66	1355,13	juillet
154403	2934,86	1083,29	août
190835	4035,78	1164,26	septembre
193091	3327,08	1256,82	octobre
231854	3773,06	1014,7	novembre
191425	3354,25	1175,83	décembre



# **Agriculture et activités assimilées**

## Agriculture et activités assimilées

### Nombre d'aimaux de boucherie abattus pour la consommation et soumis à

	Boeufs		Taureaux		Vaches	
	Nombre	Poids	Nombre	Poids	Nombre	Poids
	1	2	3	4	5	6
2000	2	122	62	26612	67	26809
2001	-	557	61	26032	78	31219
<b>1999</b>						
3e trim.	1	484	56	24870	57	23422
4e trim.	1	278	59	25704	75	30418
<b>2000</b>						
1er trim.	-	118	62	26169	74	29713
2e trim.	-	114	62	27257	66	27760
3e trim.	-	123	63	27359	62	25020
4e trim.	-	132	61	25663	66	24741
<b>2001</b>						
1er trim.	-	132	53	23473	61	26145
2e trim.	-	113	53	23737	75	30463
3e trim.	-	91	61	26639	76	30405
4e trim.	-	144	74	30278	99	37863
<b>2002</b>						
1er trim.	-	121	54	23737	104	39822
2e trim.	-	92	55	24669	89	35257
3e trim.	-	78	55	24007	90	35017
4e trim.						

	Moutons		Agneaux		Chèvres et chevreaux	
	Nombre	Poids	Nombre	Poids	Nombre	Poids
	13	14	15	16	17	18
2000	17	351	17	335	1	15
2001	15	302	14	267	1	11
<b>1999</b>						
3e trim.	13	293	14	295	1	19
4e trim.	19	427	14	300	1	16
<b>2000</b>						
1er trim.	17	380	17	334	-	5
2e trim.	15	324	20	407	1	14
3e trim.	15	328	13	266	1	19
4e trim.	18	370	17	333	1	19
<b>2001</b>						
1er trim.	13	268	11	230	1	11
2e trim.	18	367	10	182	1	12
3e trim.	13	293	14	295	1	19
4e trim.	19	427	14	300	1	16
<b>2002</b>						
1er trim.	11	212	15	287	1	8
2e trim.	8	176	12	245	1	14
3e trim.	7	147	10	191	-	7
4e trim.						

## Agriculture et activités assimilées

### expertise (en milliers) et poids de la viande (en tonnes)

Génisses		Veaux		Porcs			
Nombre	Poids	Nombre	Poids	Nombre	Poids		
7	8	9	10	11	12		
9	3606	70	11193	2779	260579		2000
6	2223	75	11719	2821	265600		2001
						<b>1999</b>	
9	3878	61	10130	2507	241533		3e trim.
13	5193	71	11702	2796	249599		4e trim.
						<b>2000</b>	
9	3928	66	10479	2786	263721		1er trim.
9	2757	75	12008	2743	255676		2e trim.
8	3239	68	11024	2720	253821		3e trim.
9	3519	70	11266	2867	269098		4e trim.
						<b>2001</b>	
5	2115	70	10901	2847	271626		1er trim.
5	2078	78	11867	2845	267014		2e trim.
5	1921	68	10866	2661	245003		3e trim.
8	2778	81	13240	2928	278754		4e trim.
						<b>2002</b>	
6	2037	74	12183	2786	263026		1er trim.
4	1570	78	12903	2720	252419		2e trim.
5	1766	77	12882	2735	253837		3e trim.
							4e trim.
Chevaux		<b>Poids total de la viande</b>					
Nombre	Poids	21					
19	20						
5	1481	<b>331603</b>					2000
6	1499	<b>338989</b>					2001
						<b>1999</b>	
4	1156	<b>306081</b>					3e trim.
5	1356	<b>324993</b>					4e trim.
						<b>2000</b>	
5	1510	<b>338350</b>					1er trim.
5	1418	<b>328726</b>					2e trim.
4	1309	<b>322508</b>					3e trim.
6	1685	<b>336825</b>					4e trim.
						<b>2001</b>	
7	2049	<b>336948</b>					1er trim.
4	1251	<b>337083</b>					2e trim.
4	1156	<b>306081</b>					3e trim.
5	1356	<b>324993</b>					4e trim.
						<b>2002</b>	
4	1179	<b>342613</b>					1er trim.
4	1072	<b>328418</b>					2e trim.
3	923	<b>328855</b>					3e trim.
							4e trim.

# Agriculture et activités assimilées

## Abattages effectués dans les abattoirs publics et privés

Catégorie d'animaux	Juillet 2002		
	Nombre (têtes)	Poids vif (kg)	Poids abattu (kg)
Boeufs	59	40297	24983
Taureaux	17644	12121428	7757711
Vaches	28187	17757810	10832269
Génisses	1570	962410	606315
<b>Total gros bétail</b>	<b>47460</b>	<b>30881945</b>	<b>19221278</b>
Veaux	25048	6913248	4286211
<b>Total des têtes bovines</b>	<b>72508</b>	<b>37795193</b>	<b>23507489</b>
Porcs de - de 30 kg	642	-	-
Porcs de 30 à - de 90 kg	9429	-	-
Porcs de 90 kg et plus	923221	-	-
<b>Total des porcs</b>	<b>933292</b>	<b>107328580</b>	<b>85862864</b>
Moutons	2459	100819	50418
Agneaux	3252	123576	61788
Chèvres et chevreaux	233	3495	1749
Poulains	109	33136	19882
Cheveaux	1043	521500	312900
<b>Total des animaux abattus</b>	<b>1012896</b>	<b>145906299</b>	<b>109817090</b>
<b>dont : - dans les abattoirs publics</b>	<b>80746</b>	<b>19222551</b>	<b>13146491</b>
<b>- dans les abattoirs privés</b>	<b>931973</b>	<b>126577588</b>	<b>96604556</b>
<b>- pour cause de nécessité</b>	<b>177</b>	<b>106160</b>	<b>66043</b>
Catégorie d'animaux	Septembre 2002		
	Nombre (têtes)	Poids vif (kg)	Poids abattu (kg)
Boeufs	45	31635	19615
Taureaux	18895	12999760	8319843
Vaches	31103	20061435	12237469
Génisses	1330	801990	505254
<b>Total gros bétail</b>	<b>51374</b>	<b>33894820</b>	<b>21082181</b>
Veaux	27192	7423416	4602516
<b>Total des têtes bovines</b>	<b>78565</b>	<b>41318236</b>	<b>25684697</b>
Porcs de - de 30 kg	794	-	-
Porcs de 30 à - de 90 kg	9320	-	-
Porcs de 90 kg et plus	918506	-	-
<b>Total des porcs</b>	<b>928620</b>	<b>108648540</b>	<b>86918829</b>
Moutons	2565	103400	51700
Agneaux	4223	168920	84480
Chèvres et chevreaux	207	8280	4140
Poulains	149	38740	23244
Cheveaux	1073	555814	333492
<b>Total des animaux abattus</b>	<b>1015422</b>	<b>150841930</b>	<b>113100562</b>
<b>dont : - dans les abattoirs publics</b>	<b>113889</b>	<b>25550549</b>	<b>17591603</b>
<b>- dans les abattoirs privés</b>	<b>901382</b>	<b>125201034</b>	<b>95452920</b>
<b>- pour cause de nécessité</b>	<b>151</b>	<b>90347</b>	<b>56039</b>

## Agriculture et activités assimilées

### Aout 2002

Nombre (têtes)	Poids vif (kg)	Poids abattu (kg)	Catégorie d'animaux
51	36414	22577	Boeufs
18330	12354420	7906827	Taureaux
30849	19558256	11930541	Vaches
1551	952314	599959	Génisses
<b>50781</b>	<b>32901414</b>	<b>20459904</b>	<b>Total gros bétail</b>
24364	6432096	3987900	Veaux
<b>75145</b>	<b>39333510</b>	<b>24447804</b>	<b>Total des têtes bovines</b>
690	-	-	Porcs de - de 30 kg
8903	-	-	Porcs de 30 à - de 90 kg
863101	-	-	Porcs de 90 kg et plus
<b>872694</b>	<b>101232504</b>	<b>80986002</b>	<b>Total des porcs</b>
2082	89956	44986	Moutons
2409	86724	43362	Agneaux
34	1598	801	Chèvres et chevreaux
133	34846	20907	Poulains
702	353808	212281	Cheveaux
<b>953209</b>	<b>141132946</b>	<b>105756143</b>	<b>Total des animaux abattus</b>
<b>82505</b>	<b>20153465</b>	<b>13708369</b>	<b>dont : - dans les abattoirs publics</b>
<b>870564</b>	<b>120896701</b>	<b>91996317</b>	<b>- dans les abattoirs privés</b>
<b>140</b>	<b>82780</b>	<b>51457</b>	<b>- pour cause de nécessité</b>

### Octobre 2002

Nombre (têtes)	Poids vif (kg)	Poids abattu (kg)	Catégorie d'animaux
57	40242	24950	Boeufs
19890	13087620	8376074	Taureaux
35238	22517082	13735420	Vaches
2035	1245420	784619	Génisses
<b>57220</b>	<b>36890364</b>	<b>22921063</b>	<b>Total gros bétail</b>
26034	7081248	4390376	Veaux
<b>83254</b>	<b>43971612</b>	<b>27311439</b>	<b>Total des têtes bovines</b>
870	-	-	Porcs de - de 30 kg
8868	-	-	Porcs de 30 à - de 90 kg
1005557	-	-	Porcs de 90 kg et plus
<b>1015295</b>	<b>119804810</b>	<b>95843843</b>	<b>Total des porcs</b>
2974	121934	60976	Moutons
4020	160800	80400	Agneaux
80	3200	1600	Chèvres et chevreaux
139	38364	23019	Poulains
1185	556950	334170	Cheveaux
<b>1106947</b>	<b>164657670</b>	<b>123655447</b>	<b>Total des animaux abattus</b>
<b>88915</b>	<b>22300426</b>	<b>15140307</b>	<b>dont : - dans les abattoirs publics</b>
<b>1017882</b>	<b>142266212</b>	<b>108458574</b>	<b>- dans les abattoirs privés</b>
<b>150</b>	<b>91032</b>	<b>56566</b>	<b>- pour cause de nécessité</b>

# Pêche

## Poissons débarqués dans les ports belges (en tonnes)

	Aiglefin 1	Cabillaud 2	Merlan 3	Sébaste 4	Plie 5	Sole 6
2000	21	141	35	-	411	291
2001	35	136	36	-	393	311
<b>2001</b>						
mai	31	119	23	-	242	262
juin	32	109	18	-	200	247
juillet	33	104	17	-	218	263
août	58	133	17	-	444	210
septembre	65	217	21	-	556	229
octobre	52	177	55	-	593	375
novembre	33	155	69	-	577	403
décembre	16	122	53	-	587	415
<b>2002</b>						
janvier	27	92	40	-	408	512
février	29	129	38	-	354	341
mars	43	285	69	-	207	498
avril	27	135	27	-	142	408
mai	30	114	12	-	259	278
juin	28	112	14	-	272	199
juillet	47	140	14	-	364	220
août	46	131	7	-	392	188
septembre	81	243	11	-	562	233
octobre	42	249	31	-	490	339
novembre	23	299	59	-	459	417
décembre						

## Prix moyens des principales espèces de poissons débarqués dans les ports

	Aiglefin 1	Cabillaud 2	Merlan 3	Sébaste 4	Plie 5	Sole 6
2000	1,43	2,59	1,00	-	1,54	8,32
2001	1,11	2,65	0,91	-	1,70	9,08
<b>2001</b>						
avril	2,01	3,12	1,45	-	1,74	7,82
mai	1,32	2,24	0,96	0,43	1,80	8,94
juin	1,06	2,62	1,01	0,82	2,04	10,66
juillet	0,96	2,73	0,95	0,82	1,81	10,20
août	0,93	2,73	0,91	0,82	1,88	9,14
septembre	1,08	2,61	1,06	0,82	1,97	7,95
octobre	1,18	2,77	0,84	-	1,64	6,67
novembre	1,15	2,8	0,74	-	1,85	7,33
décembre	1,03	2,65	0,67	-	1,41	7,54
<b>2002</b>						
janvier	1,43	2,82	1,21	-	1,29	7,79
février	1,62	2,45	1,33	-	1,50	8,75
mars	1,44	2,08	0,92	-	1,67	7,75
avril	1,35	2,49	1,04	-	1,57	6,78
mai	1,52	2,54	1,52	-	1,90	8,95
juin	1,17	2,51	0,97	-	1,83	9,29
juillet	1,06	2,84	1,07	-	1,81	10,35
août	0,99	2,77	1,35	-	2,02	9,08
septembre	0,80	2,31	1,42	-	2,04	9,21
octobre	1,17	2,35	0,88	-	2,20	8,68
novembre	0,96	2,00	0,63	-	2,16	2,62
décembre						



Turbot	Raie	Hareng	Crevettes	Poids total des apports	
7	8	9	10	11	
24	93	-	27	1456	2000
22	109	-	32	1494	2001
<b>2001</b>					
22	132	-	6	1186	mai
14	109	-	18	1062	juin
16	109	-	33	1117	juillet
20	124	-	88	1432	août
32	141	-	65	1650	septembre
44	149	-	92	1938	octobre
37	112	-	52	1890	novembre
24	97	-	24	1786	décembre
<b>2002</b>					
26	191	18	10	1766	janvier
16	72	1	-	1441	février
16	72	-	2	1859	mars
15	109	-	2	1362	avril
24	184	-	3	1228	mai
12	97	-	4	1081	juin
16	126	-	5	1331	juillet
20	136	-	20	1293	août
35	182	-	57	1950	septembre
37	159	-	69	1956	octobre
34	123	2	69	2087	novembre
					décembre

## belges (euros par kg)

Turbot	Raie	Hareng	Crevettes	
7	8	9	10	
9,63	1,87	1,04	4,42	2000
9,57	1,54	0,33	4,31	2001
<b>2001</b>				
11,04	1,94	-	7,32	avril
9,08	1,21	-	7,22	mai
9,76	1,51	0,94	6,05	juin
9,91	1,48	0,58	5,82	juillet
10,54	1,49	1,17	3,85	août
9,64	1,53	-	3,82	septembre
7,39	1,53	-	3,62	octobre
8,14	1,6	-	4,42	novembre
11,46	1,4	-	4,41	décembre
<b>2002</b>				
9,90	1,23	0,11	4,51	janvier
14,24	2,37	-	3,94	février
12,91	2,38	-	5,37	mars
9,45	1,97	-	7,00	avril
10,28	1,44	-	6,46	mai
9,31	1,84	-	6,71	juin
10,79	1,41	-	7,16	juillet
10,27	1,35	-	5,33	août
9,93	1,42	-	3,37	septembre
9,44	1,59	-	3,47	octobre
9,9	1,75	1,17	3,01	novembre
				décembre



# **Industrie et construction**

# PRODCOM - Livraisons par activité

## Valeur de la production industrielle (1) suivant l'activité principale de

Code NACE	Activité	2001			2001	2002
		Octobre	Novembre	Décembre		Janvier
14	Autres industries extractives	66 893	59 827	42 733	703 239	46 128
1C	Industries alimentaires (1C= 15 sauf abattoirs et laiteries)	1 620 271	1 521 542	1 404 346	17 331 295	1 454 492
16	Industrie du tabac	57 264	45 361	52 043	652 909	27 795
17	Industrie textile	529 929	482 060	354 175	5 387 029	448 675
18	Industrie de l'habillement et des fourrures	39 628	30 350	26 221	497 291	46 605
19	Industrie du cuir et de la chaussure	11 995	10 057	7 759	143 818	10 470
20	Travail du bois et fabrication d'articles en bois, liège, vannerie ou sperterie	214 396	189 993	151 716	2 218 660	181 022
21	Industrie du papier et du carton	336 479	312 047	262 061	3 749 802	323 639
22	Edition, imprimerie, reproduction	479 265	427 778	417 335	4 787 191	342 329
24	Industrie chimique	2 101 243	1 977 614	1 677 468	24 686 080	2 029 644
25	Industrie du caoutchouc et des plastiques	441 285	391 779	303 114	4 836 703	386 411
26	Fabrication d'autres produits minéraux non métalliques	513 740	436 761	308 460	5 143 926	361 102
2C	Métallurgie (2C= 27 sauf produits CECA)	470 110	411 424	302 204	5 193 855	439 885
28	Travail des métaux	674 130	631 173	560 728	7 262 736	533 661
29	Fabrication de machines et équipements	636 874	589 707	609 310	7 712 546	524 917
30	Fabrication de machines de bureau et de matériel informatique	41 234	39 009	46 266	501 063	34 989
31	Fabrication de machines et appareils électriques	385 579	378 439	340 024	4 315 355	324 643
32	Fabrication d'équipements de radio, télévision et communication	239 019	220 109	225 072	3 242 547	182 429
33	Fabrication d'instruments médicaux, de précision, d'optique et d'horlogerie	78 500	77 562	75 880	860 687	61 746
34	Construction et assemblage de véhicules automobiles, de remorques et semi-remorques	1 400 536	1 519 767	1 234 349	16 875 094	1 246 582
35	Fabrication d'autres matériels de transport	168 633	125 145	121 064	1 645 539	99 091
36	Fabrication de meubles; industries diverses	303 716	288 515	266 778	3 252 075	252 714
	<b>Total</b>	<b>10 810 719</b>	<b>10 166 019</b>	<b>8 789 106</b>	<b>120 999 439</b>	<b>9 358 968</b>

(1) Livraisons y compris les traitements et services industriels et le travail à façon fourni à l'étranger.

## PRODCOM - Livraisons par activité

### l'établissement (chiffres provisoires en 1 000 €)

Février	Mars	Avril	Mai	Juin	Juillet	Code NACE
51 343	64 374	71 049	70 001	70 039	48 585	14
1 369 278	1 484 455	1 485 144	1 501 401	1 442 978	1 481 220	1C
27 281	32 247	30 042	31 895	34 943	30 114	16
436 676	458 894	446 733	424 701	428 804	438 469	17
51 810	47 833	35 023	30 042	30 498	47 408	18
11 869	11 155	10 464	12 042	11 940	9 384	19
185 629	210 595	208 636	208 724	211 467	153 352	20
304 927	340 568	333 300	317 478	325 262	300 432	21
342 730	389 139	372 861	400 099	386 851	298 460	22
2 010 886	2 213 045	2 187 058	2 158 974	2 115 345	2 109 824	24
369 491	406 861	415 656	395 588	414 139	360 430	25
383 041	454 224	474 887	468 042	485 719	363 613	26
414 363	425 308	423 919	423 713	409 518	367 586	2C
551 439	597 189	621 467	580 469	645 631	481 474	28
555 946	652 116	635 883	622 769	693 873	587 938	29
32 738	44 609	34 841	35 601	40 154	27 999	30
343 194	379 602	352 376	353 795	378 386	346 072	31
189 126	245 867	181 012	196 004	214 447	184 047	32
64 552	69 469	67 407	63 849	77 762	75 412	33
1 303 706	1 457 960	1 394 027	1 439 691	1 497 920	936 654	34
109 357	151 291	174 049	187 511	162 288	116 149	35
259 935	292 535	265 927	268 002	287 579	205 121	36
9 369 315	10 429 338	10 221 761	10 190 391	10 365 543	8 969 741	

# NON-PRODCOM - Chiffre d'affaires

## Le chiffre d'affaires (1) dans certaines branches d'activité (chiffres provisoires)

Code NACE	Description	2001	2001	2002		
		Décembre		Janvier	Février	Mars
15.1A	Abattage du gros bétail	61 329	<b>757 900</b>	62 490	61 827	64 267
15.51	Fabrication de produits laitiers	233 850	<b>3 091 356</b>	249 678	242 462	261 937
23.10	Cokéfaction	3 416	<b>48 246</b>	4 095	2 841	2 892
23.20	Raffinage de pétrole	303 041	<b>3 962 709</b>	355 977	305 578	353 881
23.30	Traitement des combustibles nucléaires	14 531	<b>235 850</b>	7 697	32 129	18 574
37.10	Récupération de matières métalliques recyclables	31 857	<b>511 261</b>	39 397	40 729	61 362
37.2	Récupération de matières non métalliques recyclables	38 285	<b>506 501</b>	42 484	42 919	44 834
37.2B	Récupération du papier	6 084	<b>73 528</b>	6 597	7 144	6 893
37.2C	Récupération du textile	4 603	<b>66 105</b>	4 588	4 527	5 356
37.2D	Récupération des matières chimiques	24 971	<b>347 270</b>	30 117	29 831	31 121
37.2E	Récupération des matériaux de construction	2 627	<b>19 598</b>	1 182	1 416	1 465
40.10	Production et distribution d'électricité	239 091	<b>2 671 817</b>	212 914	250 000	212 687
40.20	Production et distribution de gaz	681 710	<b>6 090 532</b>	659 516	567 348	548 264
41	<b>Captage, épuration et distribution d'eau</b>	<b>69 224</b>	<b>870 796</b>	<b>88 460</b>	<b>61 913</b>	<b>66 923</b>

(1) Chiffre d'affaires uniquement pour les établissements occupant 20 personnes ou plus.

# NON-PRODCOM - Chiffre d'affaires

en 1 000 €)

Avril	Mai	Juin	Juillet	Août	Septembre	Octobre	Code NACE
60 538	60 346	56 852	58 804	55 218	59 655	66 227	15.1A
264 831	269 784	246 492	249 717	240 505	245 184	267 943	15.51
4 097	4 044	4 649	7 340	8 250	3 066	3 505	23.10
423 691	403 651	360 865	387 237	401 307			23.20
18 535	9 952	17 693	30 543	22 988	8 318	37 120	23.30
44 175	55 116	50 127	45 047	38 927	49 780	46 758	37.10
47 394	48 341	44 122	39 990	33 422	42 881	45 381	37.2
5 475	8 380	8 416	10 320	8 250	8 104	6 929	37.2B
4 964	5 263	4 822	5 080	3 276	5 381	5 812	37.2C
35 721	32 248	29 515	22 925	19 790	27 709	30 067	37.2D
1 234	2 449	1 369	1 665	2 106	1 687	2 572	37.2E
							40.10
468 721	396 078						40.20
<b>69 567</b>	<b>66 178</b>	<b>69 702</b>	<b>82 523</b>	<b>72 265</b>	<b>75 420</b>	<b>82 438</b>	41

# NON-PRODCOM - Quantités produites

## Sidérurgie (en 1000 T) (1)

	Production de produits bruts			Production de laminés à chaud				Produits obtenus par transformation de produits plats à chaud ou par revêtement		
	Fonte (2)	Acier brut (3)		Produits plats		Produits longs et fil machine		Tôles à froid	Fer blanc et autres tôles (étamées et chromées) (5)	
		au four électrique	à oxygène pur	Coils à chaud (4)	Tôles à chaud	Ronds à béton et aciers marchands	Poutrelles			Fil machine
1996	719	128	768	779	47	15	5	67	325	24
1997	673	191	703	883	22	15	6	79	385	26
1998	718	201	749	875	55	17	7	67	408	26
1999	703	173	736	915	51	15	6	79	413	19
2000	706	224	742	982	57	17	7	78	455	25
2001	644	221	674	909	53	14	8	80	422	21
2001 Octobre	554	246	578	1 028	65	25	6	82	482	14
Novembre	567	183	603	936	55	14	11	82	498	14
Décembre	656	124	693	698	38	11	5	50	341	14
2002 Janvier	650	194	701	944	61	6	10	40	566	12
Février	664	194	704	877	61	10	13	81	408	17
Mars	743	257	780	1 068	61	16	8	89	495	25
Avril	704	270	768	1 045	59	9	15	97	472	25
Mai	596	253	565	1 110	53	5	20	98	491	20
Juin	670	269	696	1 034	64	16	6	95	226	19
Juillet	629	263	664	868	64	-	-	95	455	20
Août	724	223	761	793	33	3	22	77	428	21
Septembre	723	239	778	1 067	63	17	4	100	492	16
Octobre	712	245	749							

## Industrie des dérivés du pétrole : production des raffineries (en tonnes métriques)

	Mise en oeuvre de pétrole brut	Essences auto	Pétrole et carburéacteur type pétrole	Gas-oil	Fuel-oil résiduel	Gaz de pétrole	Bitumes	Essences spéciales et white-spirit
1996	2 636 163	495 567	153 308	1 051 553	579 148	95 752	64 318	12 091
1997	2 727 184	508 554	146 379	1 043 367	641 193	97 736	79 291	13 645
1998	2 888 151	535 927	182 858	1 037 267	695 768	107 554	79 735	13 041
1999	2 678 982	502 684	177 372	979 097	582 109	96 215	76 646	16 838
2000	2 828 379	442 623	193 059	1 041 764	665 861	117 149	55 250	16 363
2001	2 671 278	457 778	168 802	1 064 780	584 561	109 088	34 436	9 369
2001 Août	2 826 593	483 575	199 136	1 143 164	698 808	123 188	29 074	9 932
Septembre	2 809 718	502 340	190 963	1 124 280	609 647	110 517	54 738	9 300
Octobre	2 745 582	515 123	174 905	1 144 377	545 821	86 090	57 151	9 522
Novembre	2 367 771	443 570	78 602	1 026 309	415 218	88 677	32 149	4 247
Décembre	2 650 589	498 105	127 280	1 099 990	516 940	95 919	32 010	8 253
2002 Janvier	2 674 365	509 608	176 610	1 029 820	490 723	98 992	- 24 871	6 369
Février	2 298 237	381 473	189 142	862 526	300 573	93 676	27 445	6 635
Mars	2 644 938	509 042	133 792	1 002 127	574 268	109 462	39 693	13 772
Avril	2 762 386	485 133	166 123	1 034 200	589 931	118 862	52 151	19 502
Mai	2 876 695	515 766	213 567	1 072 373	612 019	126 943	33 973	10 982
Juin	2 966 513	465 386	173 041	1 081 493	629 257	125 329	28 562	10 919
Juillet	2 687 298	532 755	190 846	1 062 936	696 337	128 099	33 235	15 101
Août	2 931 478	507 909	199 699	990 757	694 938	125 827	48 084	8 140

(1) Source: Groupement de la sidérurgie.

(2) Fonte ferro-manganèse exclue.

(3) Acier pour moulages non compris.

(4) Y compris coils pour relaminage à froid pour découpage (tôles ou feuillets à chaud ex-coils).

(5) Ces renseignements complètent ceux donnés à propos des produits plats, mais ne s'ajoutent pas à ces derniers.



# NON-PRODCOM - Quantités produites

## Production des cokeries

	Production de coke	Ammoniaque (2)	Benzol brut (1)	Goudron brut (2)	Gaz (3)			Livraisons totales
					Production totale	Consommation propre		
						Chauffage des fours	Autres usages	
T	T	T	T	1 000 m <sup>3</sup>	1 000 m <sup>3</sup>	1 000 m <sup>3</sup>	1 000 m <sup>3</sup>	
1996	295 815	1 043	1 542	10 215	125 852	56 199	3 658	69 568
1997	283 452	784	1 198	9 164	113 765	51 216	2 664	61 278
1998	250 228	717	1 193	8 332	111 322	48 571	1 905	62 479
1999	261 456	624	1 262	7 974	111 629	48 163	1 774	62 269
2000	258 692	646	1 173	7 880	109 166	48 090	1 762	59 314
2001	268 443	734	1 127	8 021	106 633	46 979	2 346	57 308
2001 Octobre	286 644	1 100	1 070	7 991	106 577	47 711	2 454	56 412
Novembre	261 998	427	1 068	7 612	104 273	46 118	2 370	55 785
Décembre	273 123	1 162	1 127	8 246	113 996	48 251	3 081	62 664
2002 Janvier	267 023	249	1 166	8 244	112 147	48 684	2 625	60 838
Février	243 935	580	1 007	6 848	100 159	46 580	1 933	51 646
Mars	256 875	830	1 131	7 630	110 051	47 034	2 113	60 904
Avril	225 858	1 040	1 084	8 243	111 475	45 697	1 872	63 906
Mai	261 694	449	760	8 118	112 453	48 207	1 715	62 531
Juin	250 877	833	1 152	7 315	100 306	46 137	2 329	51 840
Juillet		922	1 181	8 510	111 124	48 991	1 836	60 297
Août		225	1 182	7 797	108 455	47 955	1 895	58 605
Septembre		731	1 087	7 334	102 295	44 893	1 266	56 136
Octobre		502	1 134	7 686	98 433	44 015	1 482	52 936

## Production nette d'électricité (4), de gaz (5) et distribution d'eau

	Production nette d'électricité	Cokeries: production totale de gaz destinée aux fournitures industrielles directes	Volume d'eau disponible pour la distribution
	GWh	1 000 m <sup>3</sup>	1 000 m <sup>3</sup>
1996	6 030	35 201	58 584
1997	6 257	31 007	65 371
1998	6 624	31 614	59 797
1999	6 735	31 508	60 125
2000	6 681	30 012	60 182
2001	6 340	28 547	60 676
Novembre	6 822	27 567	61 478
Décembre	7 082	31 059	59 108
2002 Janvier	7 096	30 157	62 643
Février	6 389	25 544	55 199
Mars	6 953	30 392	59 412
Avril	6 415	32 102	58 883
Mai	6 273	31 375	63 680
Juin	6 129	25 972	56 869
Juillet	6 049	30 200	58 630
Août	6 252	29 105	59 639
Septembre	5 960		61 555
Octobre	6 580		62 508
Novembre			58 308

(1) Au dernier jour du mois.

(2) Exprimée en sulfate.

(3) Volumes exprimés en 1 000 m<sup>3</sup> ramenés à 4 250 kcal/m<sup>3</sup>, 0° et 760 mm Hg.

(4) Source: Administration de l'Energie, Fédération professionnelle des producteurs et distributeurs d'électricité de Belgique.

(5) Source: Administration de l'Energie.

# PRODCOM - Emploi, heures et salaires

## Emploi, heures et salaires suivant l'activité principale de l'établissement

Code NACE	Activité		2001			
			Septembre	Octobre	Novembre	Décembre
14	Autres industries extractives	Nbre d'ouvriers	2 847	2 836	2 823	2 799
		Nbre d'employés	737	735	735	741
		Total	3 584	3 571	3 558	3 540
		Nbre d'heures (1)	463 280	522 559	475 581	351 439
		Salaires trimestriels (2)	20 409			26 976
1C	Industries alimentaires (1C= 15 sauf abattoirs et laiteries)	Nbre d'ouvriers	47 474	47 985	47 871	47 264
		Nbre d'employés	18 819	18 824	18 907	18 897
		Total	66 293	66 809	66 778	66 161
		Nbre d'heures (1)	8 123 019	9 270 201	8 406 895	7 283 989
		Salaires trimestriels (2)	349 821			465 317
16	Industrie du tabac	Nbre d'ouvriers	1 749	1 748	1 732	1 720
		Nbre d'employés	720	718	715	717
		Total	2 469	2 466	2 447	2 437
		Nbre d'heures (1)	286 353	352 767	318 367	249 321
		Salaires trimestriels (2)	14 052			18 336
17	Industrie textile	Nbre d'ouvriers	30 326	30 196	29 961	29 771
		Nbre d'employés	5 862	5 845	5 822	5 818
		Total	36 188	36 041	35 783	35 589
		Nbre d'heures (1)	4 561 764	4 940 885	4 478 301	3 412 518
		Salaires trimestriels (2)	149 750			177 925
18	Industrie de l'habillement et des fourrures	Nbre d'ouvriers	5 841	5 816	5 787	5 724
		Nbre d'employés	1 679	1 679	1 673	1 672
		Total	7 520	7 495	7 460	7 396
		Nbre d'heures (1)	836 132	865 847	800 035	664 571
		Salaires trimestriels (2)	28 264			30 587
19	Industrie du cuir et de la chaussure	Nbre d'ouvriers	1 477	1 466	1 453	1 430
		Nbre d'employés	374	374	372	366
		Total	1 851	1 840	1 825	1 796
		Nbre d'heures (1)	223 447	231 624	197 913	149 192
		Salaires trimestriels (2)	7 816			10 558
20	Travail du bois et fabrication d'articles en bois, liège, vannerie ou sparterie	Nbre d'ouvriers	9 036	8 944	8 956	8 918
		Nbre d'employés	2 073	2 048	2 059	2 071
		Total	11 109	10 992	11 015	10 989
		Nbre d'heures (1)	1 499 352	1 633 140	1 467 988	1 130 936
		Salaires trimestriels (2)	50 670			60 087
21	Industrie du papier et du carton	Nbre d'ouvriers	12 066	12 009	11 990	11 911
		Nbre d'employés	3 833	3 854	3 843	3 836
		Total	15 899	15 863	15 833	15 747
		Nbre d'heures (1)	1 985 675	2 285 637	2 044 940	1 646 105
		Salaires trimestriels (2)	97 454			132 255
22	Edition, imprimerie, reproduction	Nbre d'ouvriers	13 214	13 266	13 271	13 120
		Nbre d'employés	15 238	15 232	15 187	15 144
		Total	28 452	28 498	28 458	28 264
		Nbre d'heures (1)	3 616 459	4 137 850	3 747 237	3 203 048
		Salaires trimestriels (2)	185 111			242 152
24	Industrie chimique	Nbre d'ouvriers	31 127	31 076	30 973	30 638
		Nbre d'employés	35 703	35 717	35 806	35 764
		Total	66 830	66 793	66 779	66 402
		Nbre d'heures (1)	8 697 836	9 677 533	8 716 922	7 472 164
		Salaires trimestriels (2)	577 352			733 944
25	Industrie du caoutchouc et des plastiques	Nbre d'ouvriers	19 949	19 851	19 720	19 593
		Nbre d'employés	7 648	7 663	7 658	7 623
		Total	27 597	27 514	27 378	27 216
		Nbre d'heures (1)	3 562 825	4 009 297	3 546 869	2 806 210
		Salaires trimestriels (2)	161 156			204 545
26	Fabrication d'autres produits minéraux non métalliques	Nbre d'ouvriers	23 000	22 889	22 714	22 476
		Nbre d'employés	7 169	7 137	7 128	7 118
		Total	30 169	30 026	29 842	29 594
		Nbre d'heures (1)	3 957 914	4 343 834	3 856 539	3 023 418
		Salaires trimestriels (2)	174 345			217 594

(1) Jusque décembre 1998 heures-ouvriers, à partir de janvier 1999 heures prestées par les travailleurs (employés et ouvriers).

(2) Salaires et traitements bruts du trimestre, des employés et ouvriers occupés dans les divisions industrielles (en 1 000 €).

# PRODCOM - Emploi, heures et salaires

(chiffres provisoires)

2001	2002							Code NACE
	Janvier	Février	Mars	Avril	Mai	Juin	Juillet	
2 843	2 665	2 676	2 663	2 670	2 649	2 652	2 651	14
741	741	745	754	752	744	749	752	
3 585	3 406	3 421	3 417	3 422	3 393	3 401	3 403	
455 841	434 270	443 416	483 462	464 738	449 297	453 485	354 501	
93 720			23 207			23 653		
47 020	46 644	46 711	46 557	46 087	46 143	46 257	46 512	1C
18 821	18 751	18 758	18 771	18 727	18 701	18 724	18 823	
65 842	65 395	65 469	65 328	64 814	64 844	64 981	65 335	
8 128 741	8 701 604	8 027 152	8 463 232	8 229 896	7 872 201	8 011 509	7 480 530	
1 575 759			386 730			402 958		
1 776	1 568	1 567	1 579	1 563	1 546	1 539	1 549	16
715	446	448	455	455	456	454	457	
2 491	2 014	2 015	2 034	2 018	2 002	1 993	2 006	
302 934	252 770	240 205	256 630	250 019	229 285	239 568	163 720	
63 882			11 461			12 136		
30 507	29 826	29 697	29 383	29 346	29 274	29 187	29 182	17
5 882	5 710	5 698	5 633	5 649	5 637	5 609	5 595	
36 389	35 536	35 395	35 016	34 995	34 911	34 796	34 777	
4 343 172	4 565 531	4 336 373	4 480 805	4 358 306	4 120 888	4 262 264	3 259 071	
678 487			174 727			173 865		
6 013	5 571	5 551	5 532	5 485	5 440	5 376	5 349	18
1 654	1 670	1 665	1 687	1 682	1 679	1 688	1 683	
7 668	7 241	7 216	7 219	7 167	7 119	7 064	7 032	
826 320	902 540	805 956	810 417	749 382	749 396	799 590	663 569	
119 609			30 132			29 151		
1 503	1 400	1 392	1 361	1 352	1 337	1 282	1 288	19
374	365	363	360	361	354	353	356	
1 877	1 765	1 755	1 721	1 713	1 691	1 635	1 644	
213 085	202 320	195 292	206 687	207 830	197 361	200 566	160 694	
37 433			8 368			9 059		
9 036	8 952	8 961	8 931	8 903	8 872	8 862	8 777	20
2 059	2 100	2 094	2 097	2 114	2 098	2 108	2 096	
11 095	11 052	11 055	11 028	11 017	10 970	10 970	10 873	
1 419 216	1 445 093	1 442 956	1 535 151	1 503 685	1 427 775	1 472 290	986 886	
225 631			56 718			60 410		
12 086	11 875	11 897	11 781	11 731	11 746	11 708	11 673	21
3 846	3 855	3 871	3 863	3 863	3 863	3 843	3 843	
15 933	15 730	15 768	15 644	15 594	15 609	15 551	15 516	
2 022 577	2 211 480	2 027 649	2 111 689	2 110 668	1 955 177	1 987 468	1 731 559	
442 919			106 700			113 929		
13 312	12 789	12 692	12 658	12 575	12 280	12 245	12 214	22
15 263	14 966	14 712	14 614	14 613	14 593	14 576	14 620	
28 576	27 755	27 404	27 272	27 188	26 873	26 821	26 834	
3 653 032	3 875 120	3 482 658	3 640 538	3 602 173	3 352 320	3 398 721	3 005 335	
834 745			196 399			206 927		
31 087	30 350	30 292	30 243	30 143	29 992	29 907	29 722	24
35 623	35 921	36 005	36 026	36 087	36 088	35 941	35 703	
66 710	66 271	66 297	66 269	66 230	66 080	65 848	65 425	
8 655 552	9 448 826	8 692 527	9 203 271	8 833 025	8 484 887	8 472 961	7 704 263	
2 552 662			627 820			659 765		
20 255	19 214	19 202	19 140	19 025	18 939	18 885	18 781	25
7 697	7 547	7 506	7 547	7 545	7 547	7 529	7 527	
27 953	26 761	26 708	26 687	26 570	26 486	26 414	26 308	
3 545 910	3 727 281	3 482 223	3 680 567	3 627 076	3 363 762	3 444 972	2 680 276	
730 124			173 427			178 811		
23 020	22 314	22 310	22 215	22 229	22 270	22 234	22 135	26
7 170	6 998	6 972	6 937	6 971	6 951	6 956	6 942	
30 190	29 312	29 282	29 152	29 200	29 221	29 190	29 077	
3 836 788	3 870 882	3 793 017	4 044 557	3 973 715	3 753 794	3 925 400	2 904 013	
782 262			196 624			198 547		

# PRODCOM - Emploi, heures et salaires

## Emploi, heures et salaires suivant l'activité principale de l'établissement

Code NACE	Activité		2001			
			Septembre	Octobre	Novembre	Décembre
2C	Métallurgie (2C= 27 sauf produits CECA)	Nbre d'ouvriers	12 071	11 993	11 949	11 904
		Nbre d'employés	4 491	4 480	4 484	4 484
		Total	16 562	16 473	16 433	16 388
		Nbre d'heures (1)	2 111 151	2 375 158	2 137 283	1 626 221
		Salaires trimestriels (2)	107 169			144 592
28	Travail des métaux	Nbre d'ouvriers	40 897	40 739	40 547	40 338
		Nbre d'employés	11 675	11 721	11 705	11 720
		Total	52 572	52 460	52 252	52 058
		Nbre d'heures (1)	6 823 486	7 773 345	6 870 191	5 250 789
		Salaires trimestriels (2)	279 238			364 546
29	Fabrication de machines et équipements	Nbre d'ouvriers	31 551	31 499	31 398	31 268
		Nbre d'employés	14 786	14 841	14 845	14 727
		Total	46 337	46 340	46 243	45 995
		Nbre d'heures (1)	5 971 871	6 848 740	6 136 443	4 641 681
		Salaires trimestriels (2)	272 419			356 445
30	Fabrication de machines de bureau et de matériel informatique	Nbre d'ouvriers	946	917	912	903
		Nbre d'employés	1 848	1 825	1 824	1 801
		Total	2 794	2 742	2 736	2 704
		Nbre d'heures (1)	390 174	402 213	361 049	310 931
		Salaires trimestriels (2)	21 938			24 265
31	Fabrication de machines et appareils électriques	Nbre d'ouvriers	19 190	18 992	18 883	18 542
		Nbre d'employés	9 493	9 433	9 413	9 325
		Total	28 683	28 425	28 296	27 867
		Nbre d'heures (1)	3 576 173	4 045 526	3 662 755	2 709 577
		Salaires trimestriels (2)	177 021			229 068
32	Fabrication d'équipements de radio, télévision et communication	Nbre d'ouvriers	6 254	6 098	6 036	5 857
		Nbre d'employés	8 155	8 160	8 001	7 848
		Total	14 409	14 258	14 037	13 705
		Nbre d'heures (1)	1 983 571	2 064 765	1 778 082	1 649 183
		Salaires trimestriels (2)	115 185			146 259
33	Fabrication d'instruments médicaux, de précision, d'optique et d'horlogerie	Nbre d'ouvriers	3 619	3 688	3 661	3 786
		Nbre d'employés	3 370	3 385	3 320	3 357
		Total	6 989	7 073	6 981	7 143
		Nbre d'heures (1)	904 970	1 058 493	940 290	763 349
		Salaires trimestriels (2)	41 669			52 487
34	Construction et assemblage de véhicules automobiles, de remorques et semi-remorques	Nbre d'ouvriers	42 175	41 966	41 794	41 206
		Nbre d'employés	6 242	6 266	6 255	6 252
		Total	48 417	48 232	48 049	47 458
		Nbre d'heures (1)	6 226 060	6 677 720	6 081 296	4 785 826
		Salaires trimestriels (2)	281 055			392 723
35	Fabrication d'autres matériels de transport	Nbre d'ouvriers	5 438	5 442	5 401	5 336
		Nbre d'employés	4 656	4 729	4 762	4 692
		Total	10 094	10 171	10 163	10 028
		Nbre d'heures (1)	1 173 922	1 299 616	1 167 944	860 090
		Salaires trimestriels (2)	64 198			77 543
36	Fabrication de meubles; industries diverses	Nbre d'ouvriers	17 873	17 743	17 718	17 587
		Nbre d'employés	3 628	3 600	3 554	3 568
		Total	21 501	21 343	21 272	21 155
		Nbre d'heures (1)	2 673 450	2 995 292	2 675 622	2 063 789
		Salaires trimestriels (2)	88 534			112 542
Total		Nbre d'ouvriers	378 120	377 159	375 550	372 091
		Nbre d'employés	168 199	168 266	168 068	167 541
		Total	546 319	545 425	543 618	539 632
		Nbre d'heures (1)	69 648 884	77 812 042	69 868 542	56 054 347
		Salaires trimestriels (2)	3 264 625			4 220 745

(1) Jusque décembre 1998 heures-ouvriers, à partir de janvier 1999 heures prestées par les travailleurs (employés et ouvriers).

(2) Salaires et traitements bruts du trimestre, des employés et ouvriers occupés dans les divisions industrielles (en 1 000 €).

# PRODCOM - Emploi, heures et salaires

**(chiffres provisoires) - suite et fin**

2001	2002							Code NACE
	Janvier	Février	Mars	Avril	Mai	Juin	Juillet	
12 128	11 722	11 695	11 654	11 570	11 535	11 494	11 516	2C
4 454	4 452	4 471	4 461	4 468	4 442	4 451	4 454	
16 582	16 174	16 166	16 115	16 038	15 977	15 945	15 970	
2 077 224	2 195 443	2 052 841	2 180 912	2 130 570	2 004 489	2 044 245	1 601 559	28
497 297			122 027			122 075		
40 818	39 754	39 646	39 801	39 816	39 540	39 477	39 581	
11 636	11 670	11 655	11 693	11 676	11 622	11 657	11 666	29
52 455	51 424	51 301	51 494	51 492	51 162	51 134	51 247	
6 694 369	7 077 075	6 593 728	7 010 336	6 927 465	6 442 046	6 651 003	4 991 440	
1 244 540			299 932			308 120		30
31 670	31 008	30 905	31 000	31 059	30 997	30 971	31 053	
14 671	14 650	14 539	14 562	14 571	14 601	14 590	14 587	
46 341	45 658	45 444	45 562	45 630	45 598	45 561	45 640	31
5 953 814	6 441 552	6 020 999	6 245 241	6 205 821	5 744 714	6 016 665	4 668 005	
1 237 293			305 239			307 759		
951	754	738	721	660	660	638	634	32
1 842	1 666	1 666	1 658	1 516	1 511	1 499	1 481	
2 793	2 420	2 404	2 379	2 176	2 171	2 137	2 115	
366 459	337 230	321 863	347 979	296 153	268 000	307 709	234 052	33
92 199			19 998			18 680		
19 126	18 685	18 347	18 453	18 386	18 376	18 029	18 182	
9 405	9 337	9 212	9 269	9 230	9 266	9 146	9 291	34
28 531	28 022	27 559	27 722	27 616	27 642	27 175	27 473	
3 556 929	3 774 187	3 541 384	3 733 080	3 595 697	3 296 622	3 455 015	2 651 443	
788 591			186 983			191 368		35
6 495	5 739	5 648	5 598	5 532	5 488	5 449	5 414	
8 097	7 982	7 832	7 777	7 776	7 778	7 751	7 722	
14 592	13 721	13 480	13 375	13 308	13 266	13 200	13 136	36
1 865 922	1 932 753	1 833 506	1 949 994	1 840 639	1 666 001	1 862 444	1 159 677	
503 405			118 346			120 883		
3 762	3 614	3 822	3 697	3 706	3 572	3 788	3 583	37
3 425	3 371	3 503	3 468	3 484	3 430	3 514	3 428	
7 187	6 985	7 325	7 165	7 190	7 002	7 302	7 011	
938 457	983 696	970 558	995 391	1 005 213	896 077	965 508	718 402	38
188 589			45 380			49 912		
43 182	41 037	40 856	40 720	40 670	40 673	40 525	40 675	
6 251	6 286	6 317	6 323	6 311	6 312	6 313	6 292	39
49 434	47 323	47 173	47 043	46 981	46 985	46 838	46 967	
6 113 316	6 159 198	5 895 692	6 233 644	6 009 041	5 690 937	5 911 635	4 205 611	
1 339 801			303 918			320 533		40
5 393	5 280	5 210	5 137	5 077	4 994	5 023	5 021	
4 655	4 667	4 541	4 461	4 467	4 487	4 503	4 465	
10 048	9 947	9 751	9 598	9 544	9 481	9 526	9 486	41
1 168 533	1 259 028	1 104 466	1 212 558	1 170 891	1 118 042	1 206 642	1 021 960	
279 638			60 253			69 944		
17 852	17 529	17 426	17 379	17 297	17 260	16 709	16 682	42
3 591	3 591	3 594	3 587	3 587	3 586	3 509	3 531	
21 443	21 120	21 020	20 966	20 884	20 846	20 218	20 213	
2 577 097	2 747 861	2 603 546	2 732 901	2 603 614	2 470 086	2 529 254	1 782 262	43
406 953			100 939			100 896		
379 844	368 290	367 241	366 203	364 882	363 583	362 237	362 174	
167 882	166 742	166 167	166 003	165 905	165 746	165 463	165 314	44
547 726	535 032	533 408	532 206	530 787	529 329	527 700	527 488	
68 715 299	72 545 740	67 908 007	71 559 042	69 695 617	65 553 157	67 618 914	54 128 828	
14 715 538			3 555 328			3 679 382		

# NON-PRODCOM - Emploi, heures et Salaires

## Emploi, heures et salaires dans certaines branches d'activité (chiffres)

Code NACE	Description	2001		2002		
		Décembre		Janvier	Février	
10.1A	Récupération du charbon des terrils	Nbre d'ouvriers	52	<b>54</b>	53	54
		Nbre d'employés	19	<b>19</b>	19	19
		Total	71	<b>73</b>	72	73
		Nbre d'heures (1)	7 610	<b>9 283</b>	9 112	8 250
		Salaires trimestriels (2)				
15.1A	Abattage du gros bétail	Nbre d'ouvriers	1 834	<b>1 830</b>	1 911	1 912
		Nbre d'employés	263	<b>265</b>	268	268
		Total	2 097	<b>2 095</b>	2 179	2 180
		Nbre d'heures (1)	237 344	<b>255 119</b>	290 295	262 437
		Salaires trimestriels (2)	10 570	<b>35 262</b>		
15.51	Fabrication de produits laitiers	Nbre d'ouvriers	3 527	<b>3 603</b>	3 540	3 520
		Nbre d'employés	1 892	<b>1 921</b>	1 892	1 911
		Total	5 419	<b>5 524</b>	5 432	5 431
		Nbre d'heures (1)	578 786	<b>688 264</b>	719 508	671 429
		Salaires trimestriels (2)	42 734	<b>148 813</b>		
23.10	Cokéfaction	Nbre d'ouvriers	715	<b>726</b>	653	703
		Nbre d'employés	89	<b>90</b>	81	82
		Total	804	<b>817</b>	734	785
		Nbre d'heures (1)	99 526	<b>106 982</b>	100 575	99 632
		Salaires trimestriels (2)	5 554	<b>23 422</b>		
23.20	Raffinage de pétrole	Nbre d'ouvriers	531	<b>535</b>	529	529
		Nbre d'employés	1 468	<b>1 478</b>	1 468	1 465
		Total	1 999	<b>2 013</b>	1 997	1 994
		Nbre d'heures (1)	259 161	<b>279 933</b>	304 980	268 907
		Salaires trimestriels (2)	47 442			
23.30	Traitement des combustibles nucléaires	Nbre d'ouvriers	280	<b>286</b>	278	281
		Nbre d'employés	877	<b>878</b>	882	881
		Total	1 157	<b>1 164</b>	1 160	1 162
		Nbre d'heures (1)	115 332	<b>146 030</b>	166 905	152 648
		Salaires trimestriels (2)	11 839	<b>41 769</b>		
27.10	Sidérurgie et fabrication de ferro-alliages (CECA)	Nbre d'ouvriers	14 237	<b>14 416</b>	14 092	13 927
		Nbre d'employés	5 539	<b>5 561</b>	5 453	5 451
		Total	19 776	<b>19 977</b>	19 545	19 378
		Nbre d'heures (1)	2 269 168	<b>2 567 310</b>	2 775 661	2 554 250
		Salaires trimestriels (2)				
37.10	Récupération de matières métalliques recyclables	Nbre d'ouvriers	1 053	<b>1 022</b>	1 050	1 048
		Nbre d'employés	229	<b>225</b>	227	230
		Total	1 282	<b>1 248</b>	1 277	1 278
		Nbre d'heures (1)	133 370	<b>160 271</b>	178 303	165 742
		Salaires trimestriels (2)	6 292	<b>22 116</b>		
37.2	Récupération de matières non métalliques recyclables	Nbre d'ouvriers	2 140	<b>2 151</b>	2 151	2 136
		Nbre d'employés	490	<b>476</b>	503	502
		Total	2 630	<b>2 628</b>	2 654	2 638
		Nbre d'heures (1)	283 643	<b>339 996</b>	368 964	336 716
		Salaires trimestriels (2)	12 391	<b>42 416</b>		
37.2B	Récupération du papier	Nbre d'ouvriers	535	<b>542</b>	537	531
		Nbre d'employés	105	<b>105</b>	113	112
		Total	640	<b>648</b>	650	643
		Nbre d'heures (1)	72 458	<b>86 441</b>	98 086	87 959
		Salaires trimestriels (2)	2 666	<b>9 475</b>		
37.2C	Récupération du textile	Nbre d'ouvriers	652	<b>652</b>	653	650
		Nbre d'employés	66	<b>63</b>	64	65
		Total	718	<b>715</b>	717	715
		Nbre d'heures (1)	66 777	<b>83 831</b>	86 631	76 883
		Salaires trimestriels (2)	3 002	<b>9 748</b>		
37.2D	Récupération des matières chimiques	Nbre d'ouvriers	813	<b>811</b>	799	794
		Nbre d'employés	296	<b>283</b>	300	297
		Total	1 109	<b>1 094</b>	1 099	1 091
		Nbre d'heures (1)	126 949	<b>147 665</b>	157 986	146 886

(1) Jusque décembre 1998 heures-ouvriers, à partir de janvier 1999 heures prestées par les travailleurs (employés et ouvriers).

(2) Salaires et traitements bruts des travailleurs en 1 000 € (uniquement pour les établissements occupant 20 personnes ou plus sauf pour la construction à partir de 1998).

# NON-PRODCOM - Emploi, heures et Salaires

provisoires)

								Code
Mars	Avril	Mai	Juin	Juillet	Août	Septembre	Octobre	NACE
55	49	53	50	53	53	51	48	10.1A
19	20	20	20	19	18	18	18	
74	69	73	70	72	71	69	66	
8 531	8 320	8 138	8 695	6 721	7 827	9 338	9 321	
1 905	1 885	1 883	1 886	1 917	1 912	1 875	1 894	15.1A
265	265	269	272	277	282	274	274	
2 170	2 150	2 152	2 158	2 194	2 194	2 149	2 168	
275 617	276 287	265 290	260 280	265 139	250 492	261 104	289 703	
8 895			9 472			8 556		
3 537	3 542	3 534	3 563	3 562	3 563	3 550	3 547	15.51
1 913	1 895	1 890	1 890	1 894	1 898	1 911	1 907	
5 450	5 437	5 424	5 453	5 456	5 461	5 461	5 454	
711 320	701 804	663 112	651 502	627 222	591 217	676 115	750 645	
35 405			36 886			33 163		
703	699	689	689	684	688	588	583	23.10
84	84	83	83	84	85	69	67	
787	783	772	772	768	773	657	650	
104 795	99 095	100 744	101 925	96 770	84 830	80 070	87 774	
5 995			6 537			4 878		
524	522	520	520	520	516			23.20
1 467	1 462	1 462	1 457	1 455	1 461			
1 991	1 984	1 982	1 977	1 975	1 977			
287 406	278 899	284 439	256 347	270 184	255 311			
32 850			33 216					
306	360	344	336	334	328	364	354	23.30
881	881	879	875	877	871	873	873	
1 187	1 241	1 223	1 211	1 211	1 199	1 237	1 227	
162 341	160 081	151 724	153 753	121 139	127 672	165 040	177 714	
10 064			12 211			11 554		
13 783	13 674							27.10
5 433	5 427							
19 216	19 101							
2 719 534	2 373 715							
1 045	1 081	1 073	1 056	1 053	1 047	1 053	1 072	37.10
225	232	237	245	246	246	240	246	
1 270	1 313	1 310	1 301	1 299	1 293	1 293	1 318	
174 647	181 497	172 731	167 645	156 491	136 588	168 754	195 411	
5 853			6 150			5 342		
2 143	2 111	2 085	2 081	1 938	1 927	1 920	1 906	37.2
480	461	451	450	405	406	404	405	
2 623	2 572	2 536	2 531	2 343	2 333	2 324	2 311	
356 903	348 944	321 357	323 650	258 362	244 768	288 056	323 843	
10 536			10 115			7 999		
524	509	503	502	525	523	513	508	37.2B
112	111	104	104	101	100	100	101	
636	620	607	606	626	623	613	609	
91 319	87 135	79 140	78 646	76 981	74 107	80 861	85 115	
2 665			2 332			2 119		
648	637	609	611	606	601	603	599	37.2C
61	57	55	53	53	54	54	53	
709	694	664	664	659	655	657	652	
86 162	82 455	76 321	79 850	57 509	58 550	70 126	86 306	
1 913			2 341			1 710		
805	800	805	801	642	640	638	635	37.2D
278	265	263	264	222	222	220	220	
1 083	1 065	1 068	1 065	864	862	858	855	
154 138	152 754	140 818	139 658	102 633	88 471	111 855	123 995	

# NON-PRODCOM - Emploi, heures et Salaires

## Emploi, heures et salaires dans certaines branches d'activité (chiffres)

Code NACE	Description		2001	2001	2002	
			Décembre		Janvier	Février
		Salaires trimestriels (2)	6 236	<b>21 267</b>		
37.2E	Recupération des matériaux de construction	Nbre d'ouvriers	140	<b>145</b>	162	161
		Nbre d'employés	23	<b>24</b>	26	28
		Total	163	<b>170</b>	188	189
		Nbre d'heures (1)	17 459	<b>22 058</b>	26 261	24 988
		Salaires trimestriels (2)	487	<b>1 927</b>		
40.10	Production et distribution d'électricité	Nbre d'ouvriers	1 212	<b>1 236</b>	1 184	1 190
		Nbre d'employés	13 103	<b>13 073</b>	12 926	12 942
		Total	14 315	<b>14 309</b>	14 110	14 132
		Nbre d'heures (1)	2 147 023	<b>2 160 763</b>	2 230 974	2 185 507
		Salaires trimestriels (2)	220 745	<b>684 982</b>		
40.20	Production et distribution de gaz	Nbre d'ouvriers				
		Nbre d'employés	3 754	<b>3 855</b>	3 711	3 710
		Total	3 754	<b>3 855</b>	3 711	3 710
		Nbre d'heures (1)	570 608	<b>586 074</b>	564 072	563 920
		Salaires trimestriels (2)	60 226	<b>187 362</b>		
41	Captage, épuration et distribution d'eau	Nbre d'ouvriers	3 797	<b>3 786</b>	3 771	3 778
		Nbre d'employés	3 478	<b>3 438</b>	3 474	3 487
		Total	7 275	<b>7 225</b>	7 245	7 265
		Nbre d'heures (1)	902 891	<b>982 731</b>	1 013 458	975 085
		Salaires trimestriels (2)	57 482	<b>218 921</b>		
45	Construction	Nbre d'ouvriers	103 859	<b>104 227</b>	103 642	103 566
		Nbre d'employés	22 211	<b>21 587</b>	22 441	22 520
		Total	126 070	<b>125 815</b>	126 083	126 086
		Nbre d'heures (1)	11 300 745	<b>14 498 201</b>	13 473 133	13 920 461
		Salaires trimestriels (2)	694 638	<b>2 535 319</b>		

(1) Jusque décembre 1998 heures-ouvriers, à partir de janvier 1999 heures prestées par les travailleurs (employés et ouvriers).

(2) Salaires et traitements bruts des travailleurs en 1 000 € (uniquement pour les établissements occupant 20 personnes ou plus sauf pour la construction à partir de 1998).



# NON-PRODCOM - Emploi, heures et Salaires

**provisoires) - suite et fin**

								Code
Mars	Avril	Mai	Juin	Juillet	Août	Septembre	Octobre	NACE
5 455			4 969			3 731		
166	165	168	167	165	163	166	164	37.2E
29	28	29	29	29	30	30	31	
195	193	197	196	194	193	196	195	
25 284	26 600	25 078	25 496	21 239	23 640	25 214	28 427	
504			473			439		
1 184								40.10
12 933								
14 117								
2 209 082								
166 279								40.20
3 711	3 696	3 695	3 700	3 699	3 716	3 713		
3 711	3 696	3 695	3 700	3 699	3 716	3 713		
564 072	561 792	561 640	562 400	562 248	564 832	564 376		
44 681			46 138					
3 775	3 780	3 788	3 782	3 774	3 762	3 742	3 743	41
3 491	3 483	3 491	3 483	3 470	3 462	3 467	3 473	
7 266	7 263	7 279	7 265	7 244	7 224	7 209	7 216	
1 019 641	1 010 095	971 102	972 246	999 542	903 696	972 549	1 080 593	
56 458			59 351			56 592		
103 132	103 837	103 346	103 419	102 909	103 736	103 865	103 424	45
22 524	22 660	22 751	22 763	22 726	22 935	23 025	23 035	
125 656	126 497	126 097	126 182	125 635	126 671	126 890	126 459	
16 160 854	15 709 341	15 438 657	15 989 416	8 407 487	13 933 392	16 620 160	16 915 485	
614 774			715 465			583 453		

# Permis de bâtir

## Bâtiments résidentiels

	Nombre total de		Volume (en m <sup>3</sup> )	Surface (en m <sup>2</sup> )		Nombre de bâtiments à un logement
	Bâtiments	Logements		Habitable	Totale	
1999	29.387	45.717	28.627.808	5.625.427	9.437.112	27.183
2000	26.584	42.863	26.548.912	5.110.005	8.805.503	24.426
2001	24.774	41.238	25.481.104	4.865.188	8.483.953	22.520
<b>2001</b>						
Octobre	2.314	3.759	2.257.613	445.878	758.458	2.105
Novembre	1.625	2.729	1.822.004	319.555	591.805	1.465
Décembre	1.616	2.828	1.667.252	302.791	564.614	1.447
<b>2002</b>						
Janvier	1.787	2.740	1.734.530	305.427	572.334	1.646
Février	2.026	3.714	2.140.776	394.679	729.391	1.822
Mars	1.994	3.269	2.039.512	359.780	677.812	1.808
Avril	2.167	3.861	2.276.018	414.445	762.998	1.974
Mai	2.015	3.322	2.060.463	374.638	680.380	1.829
Juin	2.099	3.506	2.162.420	386.249	721.614	1.913
Juillet	2.217	4.095	2.412.147	435.420	810.334	2.014
Août	1.780	3.585	2.028.369	371.810	681.326	1.576
Septembre	2.192	3.806	2.103.295	386.884	691.823	1.996
Octobre	1.833	3.268	2.037.865	362.357	676.871	1.639
Novembre	1.561	2.725	1.665.990	290.488	531.942	1.394

## Bâtiments non résidentiels

	Nombre de bâtiments	Volume (en m <sup>3</sup> )	Surface totale (en m <sup>2</sup> )
1999	7.228	51.875.296	8.185.817
2000	6.391	47.575.840	7.601.195
2001	5.475	49.028.448	7.706.304
<b>2001</b>			
Octobre	503	4.042.511	657.544
Novembre	367	3.187.143	464.563
Décembre	351	2.840.042	481.486
<b>2002</b>			
Janvier	358	2.610.375	421.981
Février	398	3.014.392	557.479
Mars	366	2.270.797	415.767
Avril	423	2.786.971	427.443
Mai	432	3.254.893	510.694
Juin	417	3.110.074	546.633
Juillet	430	3.817.603	603.397
Août	380	2.206.429	448.328
Septembre	358	3.003.951	563.343
Octobre	382	3.533.768	619.012
Novembre	258	2.451.089	351.104

## Commencement des travaux

### Bâtiments résidentiels

	Nombre total de		Volume (en m <sup>3</sup> )	Surface (en m <sup>2</sup> )		Nombre de bâtiments à un logement
	Bâtiments	Logements		Habitable	Totale	
1999	27.733	41.977	26.258.029	5.285.308	8.643.096	25.756
2000	26.541	41.447	25.898.573	5.026.365	8.555.568	24.478
2001	24.145	40.415	24.917.532	4.795.537	8.283.322	21.977
<b>2001</b>						
Septembre	1.904	3.172	1.923.262	367.234	641.600	1.734
Octobre	1.990	3.249	1.991.163	383.591	655.585	1.818
Novembre	1.778	3.170	1.906.509	367.294	633.511	1.587
Décembre	1.300	2.450	1.416.798	267.132	478.239	1.159
<b>2002</b>						
Janvier	1.470	2.718	1.537.237	288.020	510.332	1.309
Février	1.623	2.661	1.797.099	317.738	579.092	1.468
Mars	2.046	3.235	2.057.847	383.695	685.591	1.884
Avril	2.108	3.269	2.063.581	382.514	690.926	1.930
Mai	1.909	3.146	1.955.545	351.263	647.950	1.743
Juin	1.952	3.141	1.957.570	355.994	653.967	1.777
Juillet	1.387	2.331	1.435.888	259.181	484.891	1.273
Août	1.768	2.969	1.883.395	340.165	617.452	1.619
Septembre	1.832	3.358	1.951.441	349.673	657.222	1.662
Octobre	1.602	2.842	1.663.669	307.544	556.575	1.448

### Bâtiments non résidentiels

	Nombre de bâtiments	Volume (en m <sup>3</sup> )	Surface totale (en m <sup>2</sup> )
1999	6.742	48.177.907	7.479.794
2000	6.191	44.111.014	7.253.111
2001	5.356	46.979.740	7.299.842
<b>2001</b>			
Septembre	481	3.082.243	533.769
Octobre	466	5.228.530	740.739
Novembre	395	3.756.993	579.418
Décembre	324	2.989.951	430.068
<b>2002</b>			
Janvier	346	2.693.503	457.093
Février	369	3.499.430	530.800
Mars	383	2.591.777	441.723
Avril	367	2.906.907	539.110
Mai	378	2.395.106	397.716
Juin	354	2.101.644	370.308
Juillet	329	2.194.571	373.010
Août	375	2.564.125	452.665
Septembre	362	2.391.471	417.311
Octobre	308	2.425.348	393.683



**Services, commerce et transport**

## Commerce intérieur

### T2. Chiffres d'affaires des grandes entreprises de distribution : Indices en chaîne hebdomadaires - Base 1995 = 100

#### T2.1 Grandes entreprises de distribution

	Grands magasins à rayons multiples				
	Total	Alimentation	Textiles, habillement & chaussures	Produits d'équipement du ménage	Produits divers
1999	109	111	105	112	105
2000	112	111	112	121	107
2001	115	114	112	127	109
<b>2002</b>					
Janvier	115	113	128	127	98
Février	107	107	101	119	95
Mars	121	124	105	135	111
Avril	114	113	108	134	104
Mai	120	119	105	142	111
Juin	110	112	104	119	100
Juillet	122	113	142	138	119
Août	119	121	91	132	121
Septembre	112	111	107	126	102

	Entreprises à succursales					Super- marchés
	Total	Alimentation	Textiles, habillement & chaussures	Produits d'équipement du ménage	Produits divers	Total
1999	125	120	105	120	157	100
2000	132	127	105	117	171	106
2001	138	133	110	123	176	110
<b>2002</b>						
Janvier	130	128	101	118	164	105
Février	126	124	82	112	171	101
Mars	145	142	106	110	193	115
Avril	141	137	125	101	172	110
Mai	141	144	113	126	163	116
Juin	139	138	109	117	173	116
Juillet	141	138	130	152	157	117
Août	135	143	85	127	154	121
Septembre	136	131	126	116	161	108

**T2. Chiffres d'affaires des grandes entreprises de distribution :  
Indices en chaîne hebdomadaires - Base 1995 = 100**

*T2.2 Autres commerces et total du commerce de détail*

	Autres commerces				
	Total	Alimentation	Textiles, habillement & chaussures	Produits d'équipement du ménage	Produits divers
1999	109	107	109	108	112
2000	115	106	120	110	120
2001	119	107	122	115	128
<b>2002</b>					
Janvier	118	98	141	103	129
Février	118	100	90	104	141
Mars	120	111	126	113	127
Avril	119	112	116	107	128
Mai	117	120	116	112	121
Juin	118	121	107	104	125
Juillet	117	111	117	118	122
Août	110	109	87	102	121
Septembre	121	120	114	110	129

	Total du commerce de détail						Voitures neuves	
	Valeur	Quantité	Alimen- tation	Textiles, habille- ment & chaus- sures	Produits d'équipe- ment du ménage	Produits divers	Valeur	Quantité
1999	115	111	117	110	111	119	149	136
2000	121	116	115	129	119	138	159	143
2001	127	119	121	132	125	144	157	137
<b>2002</b>								
Janvier	124	114	112	150	114	145	227	183
Février	122	113	112	97	112	135	200	172
Mars	129	118	126	134	122	154	203	173
Avril	127	116	123	133	116	139	203	170
Mai	128	116	130	129	123	136	163	134
Juin	126	115	127	121	116	141	154	123
Juillet	128	117	123	134	133	136	143	114
Août	121	111	126	96	115	141	104	85
Septembre	126	115	120	129	119	143	124	103
Octobre							152	123

## Commerce extérieur

### Commerce extérieur en chiffres absolus\* - importations et exportations par

	Total général		Europe		Dont Union Européenne*		Afrique	
	Importation	Exportation	Importation	Exportation	Importation	Exportation	Importation	Exportation
	1	2	3	4	5	6	7	8
1999	<b>154,64</b>	<b>168,10</b>	-	-	108,85	128,36	-	-
2000	<b>190,21</b>	<b>203,72</b>	-	-	130,47	151,74	-	-
<b>2001</b>								
février	<b>16,71</b>	<b>17,60</b>	12,15	13,83	11,70	13,21	0,50	0,32
mars	<b>18,07</b>	<b>19,73</b>	13,11	15,94	12,57	15,00	0,55	0,37
avril	<b>15,94</b>	<b>16,63</b>	11,50	13,34	10,96	12,57	0,50	0,32
mai	<b>17,06</b>	<b>17,90</b>	12,35	14,18	11,58	13,51	0,52	0,37
juin	<b>16,78</b>	<b>18,32</b>	-	-	11,65	13,81	0,52	0,35
juillet	<b>15,10</b>	<b>17,03</b>	-	-	10,04	12,37	0,42	0,32
août	<b>14,43</b>	<b>12,12</b>	-	-	9,69	11,23	0,42	0,27
septembre	<b>15,42</b>	<b>17,15</b>	12,00	14,11	11,13	13,16	0,40	0,27
octobre	<b>16,26</b>	<b>17,95</b>	13,01	15,87	11,25	13,66	0,47	0,35
novembre	<b>15,97</b>	<b>17,09</b>	11,95	13,76	10,98	12,69	0,46	0,33
décembre	<b>16,49</b>	<b>16,10</b>	13,10	12,76	12,27	11,94	0,38	0,34
<b>2002</b>								
janvier	<b>17,53</b>	<b>18,34</b>	13,50	14,68	12,68	13,73	0,47	0,28
février	<b>16,44</b>	<b>17,76</b>	-	-	-	-	-	-
mars	<b>18,13</b>	<b>19,84</b>	-	-	-	-	-	-
avril	<b>17,06</b>	<b>18,41</b>	12,98	14,50	12,03	13,44	0,51	0,32
mai	<b>16,96</b>	<b>18,82</b>	11,68	13,40	9,86	11,26	0,58	0,32
juin	<b>17,04</b>	<b>18,73</b>	11,98	13,46	10,18	11,41	0,52	0,35
juillet	<b>15,80</b>	<b>18,29</b>	11,08	12,94	9,51	10,77	0,51	0,32
août	<b>15,03</b>	<b>15,59</b>	10,47	11,44	9,01	9,40	0,46	0,28
septembre	<b>17,56</b>	<b>19,87</b>	12,74	14,66	10,99	12,35	0,46	0,38
octobre	<b>18,67</b>	<b>20,65</b>	12,93	14,77	11,18	12,38	0,65	0,38

### Commerce extérieur en chiffres absolus\* - importations et exportations par

	France		Pays-Bas		Allemagne		Italie	
	Importation	Exportation	Importation	Exportation	Importation	Exportation	Importation	Exportation
	1	2	3	4	5	6	7	8
<b>2001</b>								
février	1,88	2,95	2,83	1,98	2,75	3,07	0,69	1,09
mars	2,21	3,27	2,88	2,33	3,00	3,59	0,77	1,21
avril	2,06	2,85	2,83	2,01	2,48	2,97	0,57	0,99
mai	2,01	2,97	2,85	2,11	2,53	3,10	0,64	1,02
juin	2,33	3,20	2,80	2,23	2,58	3,12	0,67	1,04
juillet	1,88	2,95	2,53	1,88	2,38	2,88	0,59	0,97
août	1,76	2,40	2,68	1,93	2,40	2,90	0,50	0,67
septembre	2,35	3,20	2,68	2,11	2,33	3,17	0,69	1,09
octobre	2,18	3,12	2,68	2,26	2,68	3,22	0,82	1,12
novembre	2,29	2,94	2,41	2,06	2,60	3,04	0,64	1,01
décembre	2,10	2,64	2,39	1,87	2,71	3,34	0,91	0,83
<b>2002</b>								
janvier	2,42	3,11	2,91	2,23	2,81	3,45	0,86	1,05
février	-	-	-	-	-	-	-	-
mars	-	-	-	-	-	-	-	-
avril	2,11	3,03	2,74	2,27	2,99	3,21	0,63	1,04
mai	1,92	2,82	2,67	2,25	2,68	3,37	0,65	1,08
juin	2,06	3,04	2,53	2,15	3,02	3,66	0,63	0,94
juillet	2,08	2,91	2,45	2,02	2,75	3,25	0,58	1,01
août	1,57	2,24	2,41	1,93	2,70	3,19	0,42	0,67
septembre	2,11	3,28	2,73	2,29	3,04	4,00	0,66	1,02
octobre	2,34	3,30	2,89	2,40	3,27	3,71	0,84	1,16

(\*) Pour de plus amples informations voir l'introduction et les notes explicatives



**continents (en milliards d'euros) (chiffres ajustés)**

Amérique		Asie		Océanie*				
Importation	Exportation	Importation	Exportation	Importation	Exportation			
9	10	11	12	13	14			
-	-	-	-	-	-			1999
-	-	-	-	-	-			2000
								<b>2001</b>
1,51	1,41	1,78	1,49	0,07	0,07			février
1,76	1,39	2,01	1,56	0,07	0,10			mars
1,61	1,14	1,71	1,36	0,07	0,10			avril
1,76	1,24	1,88	1,54	0,10	0,07			mai
1,66	1,29	1,74	1,54	0,12	0,10			juin
1,56	1,31	1,86	1,74	0,10	0,10			juillet
1,49	0,97	1,78	1,17	0,10	0,07			août
1,31	1,14	1,69	1,36	0,05	0,10			septembre
1,56	1,26	1,98	1,46	0,07	0,10			octobre
1,58	1,43	1,91	1,39	0,06	0,08			novembre
1,3	1,34	1,67	1,51	0,05	0,08			décembre
								<b>2002</b>
1,43	1,74	2,00	1,49	0,13	0,08			janvier
-	-	-	-	-	-			février
-	-	-	-	-	-			mars
1,49	1,77	1,96	1,65	0,09	0,11			avril
1,58	1,94	1,99	1,78	0,11	0,11			mai
1,59	1,69	1,88	1,68	0,10	0,10			juin
1,48	1,82	1,82	1,87	0,09	0,15			juillet
1,42	1,54	1,79	1,19	0,10	0,08			août
1,47	1,65	1,91	1,71	0,07	0,11			septembre
1,57	2,23	2,31	1,77	0,09	0,12			octobre

**principaux pays (en milliards d'euros) (chiffres ajustés)**

Royaume-Uni		Espagne		Suède*		Etats-Unis		
Importation	Exportation	Importation	Exportation	Importation	Exportation	Importation	Exportation	
9	10	11	12	13	14	15	16	
								<b>2001</b>
1,36	1,71	0,32	0,67	0,35	0,25	1,07	1,09	février
1,41	1,96	0,37	0,82	0,40	0,27	1,31	1,04	mars
1,12	1,59	0,27	0,64	0,35	0,22	1,12	0,84	avril
1,31	1,81	0,35	0,69	0,35	0,27	1,24	0,94	mai
1,39	1,86	0,35	0,74	0,37	0,25	1,21	0,99	juin
1,24	1,74	0,30	0,69	0,22	0,17	1,12	0,99	juillet
0,99	1,59	0,22	0,52	0,35	0,20	1,02	0,67	août
1,17	1,59	0,30	0,69	0,42	0,22	0,92	0,84	septembre
1,24	1,83	0,30	0,74	0,45	0,25	1,14	0,97	octobre
1,22	1,71	0,31	0,62	0,41	0,22	1,11	1,14	novembre
1,05	1,44	0,31	0,67	0,36	0,24	0,95	1,03	décembre
								<b>2002</b>
1,28	1,70	0,31	0,67	0,39	0,25	1,04	1,40	janvier
-	-	-	-	-	-	-	-	février
-	-	-	-	-	-	-	-	mars
1,23	1,78	0,33	0,66	0,40	0,25	1,05	1,45	avril
1,33	1,73	0,35	0,72	0,36	0,26	1,14	1,58	mai
1,34	1,68	0,30	0,68	0,38	0,22	1,16	1,32	juin
1,21	1,84	0,29	0,65	0,24	0,21	1,08	1,43	juillet
1,08	1,66	0,24	0,50	0,30	0,24	1,06	1,29	août
1,23	1,89	0,30	0,75	0,43	0,26	1,08	1,28	septembre
1,21	1,97	0,35	0,77	0,45	0,28	1,15	1,82	octobre

## Commerce extérieur

### Commerce extérieur en chiffres absolus\* - chiffres totaux (chiffres ajustés)\*\*

	Total général				Commerce intracommunautaire*	
	Importation	Exportation	Solde	% de couverture	Importation	Exportation
	1	2	3	4	5	6
1999	<b>154,64</b>	<b>168,10</b>	<b>13,46</b>	<b>108,7</b>	108,85	128,36
2000	<b>190,21</b>	<b>203,72</b>	<b>13,51</b>	<b>107,1</b>	130,47	151,74
<b>2000</b>						
août	<b>14,97</b>	<b>14,48</b>	<b>-0,50</b>	<b>96,8</b>	9,99	10,88
septembre	<b>16,61</b>	<b>18,77</b>	<b>2,16</b>	<b>113,0</b>	11,45	13,83
octobre	<b>17,25</b>	<b>19,26</b>	<b>2,01</b>	<b>111,6</b>	11,55	14,28
novembre	<b>18,15</b>	<b>18,27</b>	<b>0,12</b>	<b>100,8</b>	12,27	13,41
décembre	<b>16,34</b>	<b>16,98</b>	<b>0,64</b>	<b>103,9</b>	11,48	12,52
<b>2001</b>						
janvier	<b>16,83</b>	<b>17,63</b>	<b>0,79</b>	<b>104,8</b>	11,50	13,44
février	<b>16,71</b>	<b>17,60</b>	<b>0,89</b>	<b>105,4</b>	11,70	13,21
mars	<b>18,07</b>	<b>19,73</b>	<b>1,66</b>	<b>109,2</b>	12,57	15,00
avril	<b>15,94</b>	<b>16,63</b>	<b>0,69</b>	<b>104,3</b>	10,96	12,57
mai	<b>17,06</b>	<b>17,90</b>	<b>0,84</b>	<b>105,0</b>	11,58	13,51
juin	<b>16,78</b>	<b>18,32</b>	<b>1,54</b>	<b>109,1</b>	11,65	13,81
juillet	<b>15,10</b>	<b>17,03</b>	<b>1,93</b>	<b>112,8</b>	10,04	12,37
août	<b>14,43</b>	<b>12,12</b>	<b>-2,31</b>	<b>100,6</b>	9,69	11,23
septembre	<b>15,42</b>	<b>17,15</b>	<b>1,74</b>	<b>111,2</b>	11,13	13,16
octobre	<b>16,26</b>	<b>17,95</b>	<b>1,69</b>	<b>110,4</b>	11,25	13,66
novembre	<b>15,97</b>	<b>17,09</b>	<b>1,18</b>	<b>107,0</b>	10,98	12,69
décembre	<b>16,49</b>	<b>16,10</b>	<b>-0,40</b>	<b>97,6</b>	12,27	11,94
<b>2002</b>						
janvier	<b>17,53</b>	<b>18,34</b>	<b>0,81</b>	<b>104,6</b>	12,68	13,73
février	<b>16,44</b>	<b>17,76</b>	<b>1,32</b>	<b>108,1</b>	11,72	12,99
mars	<b>18,13</b>	<b>19,84</b>	<b>1,71</b>	<b>109,3</b>	13,11	14,71
avril	<b>17,06</b>	<b>18,41</b>	<b>1,35</b>	<b>107,9</b>	12,03	13,44
mai	<b>16,96</b>	<b>18,82</b>	<b>1,86</b>	<b>110,9</b>	9,86	11,26
juin	<b>17,04</b>	<b>18,72</b>	<b>1,68</b>	<b>109,9</b>	11,98	13,46
juillet	<b>15,80</b>	<b>18,29</b>	<b>2,49</b>	<b>115,8</b>	11,08	12,94
août	<b>15,03</b>	<b>15,59</b>	<b>0,56</b>	<b>103,7</b>	10,47	11,44
septembre	<b>17,56</b>	<b>19,87</b>	<b>2,31</b>	<b>113,2</b>	12,74	14,66
octobre	<b>18,87</b>	<b>20,65</b>	<b>1,78</b>	<b>109,4</b>	12,93	14,77

(\*) Pour de plus amples informations voir l'introduction et les notes explicatives

(\*\*) Dorénavant, les chiffres du commerce extérieur que calcule l'ICN ne concernent que la Belgique et non plus l'U.E.B.L.

## Commerce extérieur

Commerce intracommunautaire* (suite)		Commerce extracommunautaire*				
Solde	% de couverture	Importation	Exportation	Solde	% de couverture	
7	8	9	10	11	12	
19,51	117,9	45,79	39,74	-6,05	86,8	1999
21,27	116,3	59,74	52,01	-7,73	87,0	2000
						<b>2000</b>
0,89	109,1	4,98	3,59	-1,39	72,1	août
2,38	120,6	5,16	4,96	-0,20	96,1	septembre
2,73	123,5	5,70	4,98	-0,72	87,4	octobre
1,14	109,2	5,85	4,86	-0,99	83,1	novembre
1,04	109,0	4,86	4,46	-0,40	91,8	décembre
						<b>2001</b>
1,93	116,7	5,30	4,19	-1,12	78,9	janvier
1,51	112,9	5,01	4,39	-0,62	88,0	février
2,43	119,3	5,53	4,76	-0,77	86,2	mars
1,61	114,6	5,01	4,09	-0,92	81,7	avril
1,93	116,7	5,48	4,41	-1,07	80,3	mai
2,16	118,0	5,16	4,49	-0,67	87,3	juin
2,33	123,0	5,06	4,66	-0,40	92,7	juillet
1,54	115,8	4,73	3,40	-1,34	71,4	août
2,03	118,2	4,31	3,99	-0,32	92,5	septembre
2,40	121,4	5,01	4,29	-0,72	85,6	octobre
1,71	115,5	4,97	4,40	-0,58	88,5	novembre
-0,33	97,3	4,22	4,17	-0,06	98,8	décembre
						<b>2002</b>
1,05	108,3	4,86	4,61	-0,24	94,9	janvier
1,27	110,8	4,71	4,76	0,05	101,1	février
1,60	112,2	5,01	5,12	0,11	102,2	mars
1,41	111,7	5,02	4,96	-0,06	98,8	avril
1,40	114,2	5,28	5,41	0,13	102,5	mai
1,48	112,4	5,05	5,26	0,21	104,2	juin
1,86	116,8	4,72	5,35	0,63	113,3	juillet
0,97	109,3	4,56	4,15	-0,41	91,0	août
1,92	115,1	4,82	5,21	0,39	108,1	septembre
1,84	114,2	5,73	5,87	0,14	102,4	octobre

# Transport

## Nombre et tonnage des navires de mer entrés (en 1000 tonneaux de jaugeage)

	Tous les ports belges				Anvers	
	Chargé		Sur lest		Chargé	
	Nombre	Tonnage	Nombre	Tonnage	Nombre	Tonnage
	1	2	3	4	5	6
2000	2 203	30 315	514	4 322	719	11 230
2001	2 161	31 773	526	4 637	686	11 922
<b>2001</b>						
mars	2 275	32 283	548	4 723	706	11 854
avril	2 119	30 645	533	4 649	680	11 338
mai	2 348	34 375	593	5 365	716	12 712
juin	2 226	31 631	542	4 770	655	11 252
juillet	2 184	33 222	501	4 452	697	12 395
août	2 248	32 186	561	4 678	688	11 741
septembre	2 165	32 363	506	4 885	703	12 370
octobre	2 177	32 740	512	4 534	676	12 084
novembre	2 110	31 843	525	4 328	672	11 858
décembre	1 949	30 814	491	4 338	686	12 885
<b>2002</b>						
janvier	1 973	30 645	485	4 342	651	11 865
février	1 891	28 894	469	3 957	576	10 425
mars	2 228	33 632	527	4 983	712	12 475
avril	2 145	32 096	535	4 724	676	11 796
mai	2 253	33 811	513	4 811	673	12 301
juin	2 234	32 869	507	4 715	716	12 249
juillet	2 260	34 792	498	4 826	747	13 091

## Nombre et tonnage des navires de mer sortis (en 1000 tonneaux de jaugeage)

	Tous les ports belges				Anvers	
	Chargé		Sur lest		Chargé	
	Nombre	Tonnage	Nombre	Tonnage	Nombre	Tonnage
	1	2	3	4	5	6
2000	1948	26998	585	6682	758	10257
2001	1919	28697	580	6528	747	10877
<b>2001</b>						
mars	1963	28642	630	6957	749	10759
avril	1893	27814	563	5844	707	10471
mai	2038	30753	601	6889	773	11367
juin	1987	28897	603	6637	760	10722
juillet	1954	29836	569	6515	739	11285
août	2002	29404	599	6534	791	10943
septembre	1930	29361	556	6645	727	10675
octobre	1984	30067	565	6965	779	11576
novembre	1914	29564	564	5997	751	11075
décembre	1723	26786	536	6226	738	11270
<b>2002</b>						
janvier	1824	28159	547	6431	744	11174
février	1773	27307	477	5099	688	10609
mars	2021	31612	575	6305	774	11690
avril	2022	31171	532	5554	772	11957
mai	2038	31469	597	6681	777	11949
juin	1915	30334	526	6010	703	11471
juillet	2045	32763	609	6812	758	12038

(\*) Pour de plus amples informations voir l'introduction et les notes explicatives

bruts)*							
Anvers		Gand					
Sur lest		Chargé		Sur lest			
Nombre	Tonnage	Nombre	Tonnage	Nombre	Tonnage		
7	8	9	10	11	12		
355	2 946	161	2 217	78	241	2000	
351	2 890	151	2 100	74	236	2001	
<b>2001</b>							
365	2 715	172	2 367	74	306	mars	
335	2 850	138	2 075	75	267	avril	
405	3 423	139	2 064	71	223	mai	
343	2 959	145	2 018	92	303	juin	
322	2 638	146	2 067	72	201	juillet	
391	3 071	167	2 128	69	213	août	
321	2 760	139	2 069	71	250	septembre	
362	3 305	149	1 946	72	279	octobre	
359	2 795	154	2 032	71	231	novembre	
326	2 804	154	2 252	76	197	décembre	
<b>2002</b>							
307	2 646	145	1 943	83	203	janvier	
308	2 490	136	1 738	70	198	février	
310	2 550	150	2 260	96	296	mars	
335	2 874	137	1 780	92	283	avril	
319	2 918	152	2 243	98	382	mai	
341	2 810	120	1 599	47	234	juin	
303	2 586	143	1 874	83	204	juillet	

bruts)*							
Anvers		Gand					
Sur lest		Chargé		Sur lest			
Nombre	Tonnage	Nombre	Tonnage	Nombre	Tonnage		
7	8	9	10	11	12		
307	3932	119	988	127	1497	2000	
287	3823	113	941	114	1390	2001	
<b>2001</b>							
303	3937	121	1180	127	1515	mars	
280	3576	113	912	109	1450	avril	
312	4449	107	949	101	1225	mai	
294	3854	132	1010	104	1267	juin	
284	3882	113	828	117	1584	juillet	
282	3653	109	805	127	1440	août	
294	4110	108	964	96	1279	septembre	
278	4041	116	1056	116	1246	octobre	
265	3314	107	1008	118	1306	novembre	
280	3666	113	784	114	1497	décembre	
<b>2002</b>							
279	3661	123	865	108	1342	janvier	
240	3202	111	914	93	968	février	
282	3558	143	1088	103	1533	mars	
266	3077	134	1007	103	1082	avril	
300	3570	138	1128	114	1467	mai	
275	3167	85	978	79	884	juin	
314	3475	110	841	114	1228	juillet	

# Transport

## Répartition du transport par voie navigable selon les exportations, les importations

	Exportations		Importations		Transit
	Tonnes	tkm	Tonnes	tkm	Tonnes
	1	2	3	4	5
1998	3019	123	4020	216	232
1999	2918	115	4188	226	273
<b>1999</b>					
janvier	2693	96	3722	190	279
février	2689	100	3416	188	297
mars	3371	120	4269	239	294
avril	2897	115	4290	238	318
mai	2900	111	4112	225	338
juin	3027	127	4690	262	380
juillet	2908	112	4043	213	269
août	2724	106	4357	221	198
septembre	3053	125	4354	246	219
octobre	3050	133	4540	245	241
novembre	3108	130	4390	233	216
décembre	2597	105	4070	213	232
<b>2000</b>					
janvier	2886	112	4172	229	331
février	2791	107	4577	250	319
mars	3427	128	4833	264	362
avril	3074	105	4007	207	176
mai	3462	133	4902	263	386
juin	3122	122	4756	269	330
juillet	2905	110	4049	224	265

**, le transit et le trafic intérieur (en 1 000 tonnes et 1 000 000 tkm )\***

Transit (suite)		Trafic intérieur		Total		
tkm		Tonnes	tkm	Tonnes	tkm	
6		7	8	9	10	
	30	1645	141	<b>8915</b>	<b>509</b>	1998
	35	1813	162	<b>9192</b>	<b>538</b>	1999
						<b>1999</b>
	37	1617	141	<b>8310</b>	<b>465</b>	janvier
	40	1501	135	<b>7902</b>	<b>463</b>	février
	40	1879	172	<b>9813</b>	<b>571</b>	mars
	40	1866	177	<b>9370</b>	<b>570</b>	avril
	42	1601	141	<b>8953</b>	<b>518</b>	mai
	47	2010	177	<b>10105</b>	<b>612</b>	juin
	33	1715	149	<b>8935</b>	<b>507</b>	juillet
	24	1934	179	<b>9214</b>	<b>530</b>	août
	27	1957	173	<b>9585</b>	<b>572</b>	septembre
	31	1869	163	<b>9698</b>	<b>573</b>	octobre
	28	1940	167	<b>9654</b>	<b>558</b>	novembre
	32	1871	166	<b>8770</b>	<b>516</b>	décembre
						<b>2000</b>
	46	1958	187	<b>9347</b>	<b>574</b>	janvier
	45	1815	173	<b>9504</b>	<b>576</b>	février
	50	2198	204	<b>10820</b>	<b>646</b>	mars
	25	1954	172	<b>9212</b>	<b>508</b>	avril
	50	2323	202	<b>11073</b>	<b>648</b>	mai
	41	2093	185	<b>10302</b>	<b>618</b>	juin
	35	1991	177	<b>9209</b>	<b>546</b>	juillet

## Transport

### Activité dans les différents bassins navigables (en 1 000 000 tkm)\*

	Bassin de l'Escaut maritime (longueur:306,7 km)	Canaux de la Campine (longueur 329,3 km)	Canaux brabançons (longueur 130,4 km)	Meuse et Sambre (longueur 238,5 km)
	1	2	3	4
1998	128	203	22	53
1999	131	218	25	53
<b>1999</b>				
janvier	123	184	19	38
février	119	185	20	39
mars	141	241	28	54
avril	131	233	26	61
mai	125	200	21	55
juin	141	247	23	70
juillet	132	199	31	38
août	127	221	24	59
septembre	131	239	26	62
octobre	137	226	30	63
novembre	135	223	29	60
décembre	133	217	26	44
<b>2000</b>				
janvier	139	249	28	51
février	149	235	29	55
mars	162	266	31	62
avril	131	240	27	55
mai	155	271	26	65
juin	146	265	24	60
juillet	129	237	24	56

### Activité des chemins de fer belges

	Trafic de voyageurs		Transport de marchandises (wagons complets) (en 1 000 000 tkm)	
	Nombre de voyageurs (x 1000)	Nombre de voyageurs- km (x 1000000)	Trafic intérieur	Importations
	1	2	3	4
2001	13357	670	155	157
<b>2001</b>				
juillet	11626	665	107	142
août	11311	664	126	134
septembre	13549	680	123	138
octobre	14094	677	219	156
novembre	14274	684	233	132
décembre	13706	670	175	219
<b>2002</b>				
janvier	12623	542	122	169
février	12306	535	117	197
mars	13538	582	215	163
avril	12650	576	199	195
mai	12870	577	174	191
juin	12242	563	141	225
juillet	11613	660	142	181
août	11159	650	183	154
septembre	14103	705	150	159
octobre	15319	736	169	188

(\*) pour plus d'amples informations voir l'introduction et les notes explicatives



Bassin du Haut-Escaut (longueur 327,7 km)	Centre et Borinage (longueur 92,6 km)	Bassin de l'Yser et Côte (longueur 144,4 km)	Total	
5	6	7	8	
97	5	1	<b>509</b>	1998
103	4	1	<b>538</b>	1999
				<b>1999</b>
94	6	1	<b>465</b>	janvier
93	5	1	<b>463</b>	février
98	7	1	<b>571</b>	mars
110	8	1	<b>570</b>	avril
109	7	1	<b>518</b>	mai
124	6	1	<b>612</b>	juin
102	3	1	<b>507</b>	juillet
93	5	1	<b>530</b>	août
107	5	1	<b>572</b>	septembre
110	5	2	<b>573</b>	octobre
104	6	1	<b>558</b>	novembre
89	5	1	<b>516</b>	décembre
				<b>2000</b>
100	5	2	<b>574</b>	janvier
100	6	1	<b>576</b>	février
117	7	1	<b>646</b>	mars
53	2	0	<b>508</b>	avril
123	6	1	<b>648</b>	mai
117	6	1	<b>618</b>	juin
94	5	1	<b>545</b>	juillet

## Transport de marchandises - suite (wagons complets) (en 1 000 000 tkm)

Exportations	Transit	Total	
5	6	7	
246	19	<b>577</b>	2001
			<b>2001</b>
199	26	<b>473</b>	juillet
269	24	<b>553</b>	août
251	17	<b>530</b>	septembre
261	16	<b>653</b>	octobre
248	24	<b>636</b>	novembre
249	24	<b>666</b>	décembre
			<b>2002</b>
180	33	<b>504</b>	janvier
237	35	<b>586</b>	février
243	15	<b>634</b>	mars
296	19	<b>709</b>	avril
304	30	<b>698</b>	mai
242	9	<b>617</b>	juin
264	10	<b>596</b>	juillet
217	12	<b>566</b>	août
248	10	<b>565</b>	septembre
266	43	<b>666</b>	octobre

## Activité de l'aérodrome Bruxelles National (évolution dans le temps) (1)

	Nombre de vols		Nombre de passagers		Marchandises (2) (3) (ton)	
	au départ	à l'arrivée	au départ	à l'arrivée	au départ	à l'arrivée
1997	127387	127333	8070341	7864885	272271	243170
1998	138565	138457	9308198	9173699	303971	281621
1999	145944	145637	10052252	9972780	..	..
2000	152552	152428	10867076	10771389	332590	290775
2001	143403	143373	9895186	9785629	305323	254675
2002	118782	118814	7308884	7101671	275848	235577
<b>2001</b>						
janvier	12270	12204	671060	709119	23746	21762
février	11191	12247	700672	657540	26631	22090
mars	12657	12663	861844	854487	28611	25317
avril	12374	12338	954139	937554	24917	21093
mai	13146	13130	955501	945660	26352	21554
juin	12869	12858	1000246	972646	26001	20758
juillet	13394	13355	1171038	1046498	25436	19586
août	13129	13157	999726	1090091	23742	18929
septembre	12434	12497	933842	964325	25737	21824
octobre	12590	12578	776189	767993	25345	20192
novembre	8771	8838	424589	461254	24925	20661
décembre	8582	8572	431170	387095	23836	20871
<b>2002</b>						
janvier	9214	9190	388406	402045	21747	18577
février	8715	8706	441932	414691	21194	18739
mars	9523	9526	571511	506206	24724	21890
avril	9772	9744	597263	594562	22268	18558
mai	10624	10626	664343	647293	21375	17887
juin	10253	10233	685986	629556	23130	18556
juillet	10901	10841	840551	710696	21252	17599
août	10601	10670	714685	801697	19882	16125
septembre	10592	10577	728561	739909	22372	19469
octobre	10664	10685	679390	666502	25255	20790
novembre	9342	9442	497797	535644	26828	22900
décembre	8581	8574	498459	452870	25301	22886

(1) Trafic commercial seulement

(2) Seulement le fret

## Véhicules à moteur, mis en circulation

### Véhicules à moteur neufs

	Voitures	Autobus et autocars	Véhicules pour le transport de marchandises	Tracteurs agricoles	Autres tracteurs	Total	Motos
	1	2	3	4	5	6	7
2001	41648	80	5363	244	480	<b>47816</b>	1760
2002	39403	90	4444	285	387	<b>44608</b>	1796
<b>2001</b>							
septembre	31295	97	4101	194	529	<b>36216</b>	1097
octobre	42625	34	5180	249,0	448	<b>48536</b>	1045
novembre	33625	69	3984	154	274	<b>38106</b>	622
décembre	21538	30	2713	119	102	<b>24502</b>	291
<b>2002</b>							
janvier	56421	116	6331	223	631	<b>63722</b>	1121
février	53152	80	5026	238	311	<b>58807</b>	2112
mars	53536	88	5613	411	435	<b>60083</b>	2702
avril	52408	88	5145	445	506	<b>58592</b>	3196
mai	41454	62	4472	374	469	<b>46831</b>	2712
juin	38271	79	4396	344	415	<b>43505</b>	2610
juillet	35306	56	4278	356	331	<b>40327</b>	2349
août	26414	86	3197	269	278	<b>30244</b>	1717
septembre	31917	110	3826	217	468	<b>36538</b>	1305
octobre	38030	60	4661	264	379	<b>43394</b>	923
novembre	27534	101	3579	162	270	<b>31646</b>	499
décembre	18387	154	2798	116	156	<b>21611</b>	308

### Véhicules à moteur d'occasion

	Voitures	Autobus et autocars	Véhicules pour le transport de marchandises	Tracteurs agricoles	Autres tracteurs	Total
	8	9	10	11	12	13
2001	57259	92	6270	522	407	64548
2002	57345	72	6413	506	363	64698
<b>2001</b>						
septembre	53093	92	5591	451	421	59648
octobre	62695	70	6914	416	357	70452
novembre	52333	49	5650	346	256	58634
décembre	41747	64	4683	300	238	47032
<b>2002</b>						
janvier	58576	93	7075	475	544	66763
février	57851	85	6503	501	381	65321
mars	63721	82	6956	712	295	71766
avril	63384	103	7007	612	389	71495
mai	61141	58	6487	562	334	68582
juin	59231	49	6396	523	343	66542
juillet	63472	52	6675	574	332	71105
août	49214	82	5388	495	320	55499
septembre	55816	44	6204	462	382	62908
octobre	61713	69	7263	456	425	69926
novembre	48664	60	5655	385	280	55044
décembre	45351	87	5344	310	334	51426

(\*) Pour de plus amples informations voir l'introduction et les notes explicatives

# Tourisme et hôtellerie

## Nombre de nuitées des touristes en Belgique (en milliers)\*

	selon la région de destination			
	Total	Région de Bruxelles- Capitale	Région flamande	Région wallonne
	1	2	3	4
2000	<b>29215,3</b>	4496,9	17862,7	6855,8
2001	<b>28693,9</b>	4418,6	17364,5	6910,8
<b>2001</b>				
juillet	<b>4592,7</b>	362,7	2860,6	1369,5
août	<b>4255,6</b>	385,3	2666	1204,3
septembre	<b>2298,5</b>	423,2	1397,9	477,5
octobre	<b>2210,8</b>	353,9	1336,4	520,5
novembre	<b>1621,9</b>	341,6	928,4	351,9
décembre	<b>1539,9</b>	319,0	862,0	358,9
<b>2002</b>				
janvier	<b>1113,5</b>	278,9	626,4	208,2
février	<b>1589,5</b>	307,9	953,0	328,6
mars	<b>1877,1</b>	382,3	1136,8	358,0
avril	<b>2281,1</b>	415,9	1394,8	470,5
mai	<b>2767,6</b>	445,3	1659,4	662,9
juin	<b>2390,8</b>	398,0	1492,5	500,3
juillet	<b>4703,5</b>	376,9	2912,6	1414,0
août	<b>4393,3</b>	425,6	2769,5	1198,3

## Nombre d'arrivées de touristes en Belgique (en milliers)\*

	selon la région de destination			
	Total	Région de Bruxelles- Capitale	Région flamande	Région wallonne
	1	2	3	4
2000	<b>10723,9</b>	2381,8	6004,7	2337,4
2001	<b>10806,6</b>	2340,3	6059,9	2406,9
<b>2001</b>				
juillet	<b>1204,9</b>	194,0	694,1	316,9
août	<b>1188,9</b>	196,5	688,8	303,6
septembre	<b>945,2</b>	216,6	528,8	199,7
octobre	<b>922,7</b>	190,1	517,6	215,0
novembre	<b>752,9</b>	184,2	406,2	162,6
décembre	<b>673,3</b>	170,6	349,7	153,0
<b>2002</b>				
janvier	<b>506,3</b>	146,3	267,9	92,0
février	<b>701,0</b>	165,1	396,2	139,7
mars	<b>849,6</b>	195,6	485,7	168,3
avril	<b>947,0</b>	215,4	544,9	186,7
mai	<b>1131,6</b>	233,6	635,7	262,3
juin	<b>9530</b>	206,3	537,5	209,2
juillet	<b>1242,4</b>	205,3	712,9	324,2
août	<b>1261,8</b>	223,8	726,0	312,1

(\*) Pour de plus amples informations voir l'introduction et les notes explicatives

selon le pays de résidence habituelle

Belgique	France	Pays-Bas	Royaume-Uni	Allemagne	Etats-Unis	
5	6	7	8	9	10	
13689,2	1584,7	4826,4	2492,9	2315,4	738,2	2000
13320,6	1573,6	4911,2	2647,1	2192,7	692,3	2001
<b>2001</b>						
2614,9	152,2	895,3	239,0	280,8	77,3	juillet
2309,5	155,4	826,2	281	235,5	64,7	août
957,6	125,9	344	265,9	201,3	65,9	septembre
899,7	121,1	393,6	231,7	249,8	43,3	octobre
710,1	116,4	229,2	186,4	112,3	36,1	novembre
616,3	108,1	294,4	202,9	101,4	32,4	décembre
<b>2002</b>						
418,6	89,3	178,2	106,8	102,2	36,6	janvier
643,1	157,4	285,9	162,1	106,4	37,8	février
761,2	124,8	247,4	225,7	196,3	54,8	mars
1048,5	173,6	298,1	221,1	155,1	65,1	avril
1131,4	165,3	563,5	229,9	250,5	75,7	mai
984,4	133,3	393,9	259,6	221,5	72,1	juin
2654,3	148,3	971,5	233,8	260,2	64,9	juillet
2302,2	179,5	847,3	300,8	281,3	56,6	août

selon le pays de résidence habituelle

Belgique	France	Pays-Bas	Royaume-Uni	Allemagne	Etats-Unis	
5	6	7	8	9	10	
4266,5	837,5	1572,1	1198,1	816,2	348,0	2000
4355,1	835,1	1654,0	1253,6	782,6	326,0	2001
<b>2001</b>						
532,1	74,6	210,2	113,0	79,0	38,0	juillet
512,6	75,1	200,4	119,8	77,2	31,1	août
359,9	68,9	131,1	126,9	75,9	29,5	septembre
370,1	69,8	145,9	108,9	80,4	20,4	octobre
309,7	64,6	107,6	93,3	48,9	16,5	novembre
259,0	59,6	112,1	97,3	40,4	14,2	décembre
<b>2002</b>						
185,9	50,3	74,3	53,2	38,0	16,2	janvier
281,9	71,7	107,6	80,5	44,4	16,6	février
337,2	71,3	111,7	105,8	71,5	24,3	mars
374,7	89,4	127,0	105,9	62,9	29,2	avril
431,9	93,6	188,3	116,6	97,2	33,9	mai
345,3	74,1	146,7	117,0	78,3	34,7	juin
537,6	74,3	223,7	110,2	82,7	30,0	juillet
521,5	86,5	205,9	129,2	88,6	25,6	août



## **Notes explicatives**





# Territoire et environnement

## Air

Source : EMEP et CELINE.

### Émissions atmosphériques de SO<sub>2</sub> et de NO<sub>x</sub>

#### Col. 1

Le total n'est pas égal à la somme des sources, toutes les sources ne sont pas reprises.

### Émissions atmosphériques de COVNM

#### Col. 1

Le total n'est pas égal à la somme des sources ; toutes les sources ne sont pas reprises.

#### Col. 1 à 7

Composés organiques volatils non méthaniques (ou COVNM) : e.a. vapeur d'essence et carburants dans les gaz d'échappement des véhicules.

### Concentration moyenne de polluants dans l'air

#### Col. 1 à 3

Dans les 5 stations de mesure sélectionnées par CELINE pour estimer ces séries, les concentrations moyennes de SO<sub>2</sub>, de NO<sub>2</sub> et de particules étaient en 1985 respectivement de 46, 54 et 103 ug/m<sup>3</sup>.

## Déchets

Source : Estimations de l'INS sur base de chiffres administratifs régionaux (OVAM, DGRNE et IBGE).

Les déchets municipaux sont les déchets collectés par ou pour les communes. Ils incluent notamment des déchets de PME. Pour des raisons de comparabilité internationale, les déchets municipaux de construction/démolition collectés séparément (environ 975 Kt en 2001) sont maintenant exclus des "déchets municipaux".

### Déchets municipaux, taux de recyclage

#### Col. 8

Pour papier et cartons : estimation AEE.

# Population et ménages

## Mouvement de la population

Source : Registre national (à partir de 1988).

### Col. 4 et 5

Pour l'année 1981, y compris les corrections (- 13 364) opérées à l'occasion du recensement du 1<sup>er</sup> mars 1981.

Pour l'année 1988, y compris les corrections (+ 37 717) opérées à l'occasion du passage des chiffres basés sur les déclarations des communes à ceux du Registre national.

A partir de 1989, y compris le solde d'opérations de l'année précédente qui n'avaient pas encore été comptabilisées par le Registre national au moment où il a transmis le fichier du mouvement de cette année-là à l'I.N.S. (- 3 676 en 1989; + 501 en 1990 ; + 313 en 1991 ; + 492 en 1992 ; + 147 en 1993). Pour l'année 1991, y compris les corrections ( - 12 161) opérées à l'occasion du recensement du 1<sup>er</sup> mars 1991.

# Société

## Emploi

### Enquête sur les forces de travail

#### Présentation

L'objectif principal de l'**enquête sur les forces de travail** est de ventiler la population en âge de travailler (15 ans et plus) en trois groupes (actifs occupés, chômeurs et inactifs) conformément aux définitions du Bureau international du travail (BIT), et de fournir des données sur chacune de ces catégories. Cette référence aux critères internationaux se justifie par un souci de comparabilité entre pays : l'EFT belge s'inscrit dans le cadre des enquêtes coordonnées par l'Office statistique des Communautés européennes (Eurostat).

Notre enquête par sondage auprès des ménages couvre toute la population qui réside sur le territoire national. Les personnes tirées au sort sont interrogées à leur domicile par un délégué de l'INS et classées sur la base d'informations aussi objectives que possible. Le questionnaire porte principalement sur leur activité au cours d'une semaine dite de référence; cette semaine est mobile depuis janvier 1999 (auparavant, l'EFT était organisée au printemps). En outre, depuis avril 1999, les ménages interviewés sont à nouveau interrogés brièvement trois mois plus tard, par courrier ou par téléphone; les résultats de cette "seconde interrogation" seront pris en compte pour établir les chiffres annuels à partir de 2000.

L'EFT se situe ainsi à la croisée des statistiques démographiques (en s'intéressant aux ménages, eux-mêmes composés d'individus) et économiques (en étudiant la contribution de chaque travailleur à la production).

#### Concepts

Les principales définitions du BIT sont les suivantes :

##### - Emploi

Les personnes ayant un emploi (autrement dit, les "actifs occupés") sont celles qui, au cours de la semaine de référence, ont effectué un travail (d'une durée d'une heure au moins, même sans contrat formel) contre rémunération ou en vue d'un bénéfice, ou n'ont pas travaillé mais occupaient un emploi dont elles étaient temporairement absentes (maladie, vacances, ...). Ainsi, le pensionné qui travaille quelques heures pour arrondir ses revenus, l'étudiante qui a fait une soirée de baby-sitting ou la personne ayant travaillé en ALE durant la semaine de référence sont comptabilisés dans l'emploi.

##### - Chômage

Les "chômeurs au sens du BIT" comprennent toutes les personnes qui au cours de la semaine de référence étaient sans travail, à la recherche d'un emploi (c'est-à-dire qui avaient effectué des démarches actives au cours des 4 semaines précédant l'interview) et disponibles pour commencer à travailler (dans un délai de deux semaines). Ce statut est indépendant d'une indemnisation éventuelle par l'ONEm.

##### - Inactivité

La "population inactive" regroupe les autres personnes, dont les enfants de moins de 15 ans, notamment : celles s'occupant exclusivement de leur ménage (homme ou femme au foyer), les travailleurs bénévoles (pour une institution humanitaire par exemple), les étudiants et les pensionnés (pour autant qu'ils n'exercent pas la moindre activité rémunérée). Cette définition est en accord avec l'optique des Comptes nationaux, qui ne prennent pas en considération le travail non rémunéré, domestique ou autre, dans le calcul du Produit national brut.

Les deux premiers groupes ("emploi" : les actifs occupés, et "chômage" : les actifs inoccupés) forment les "**forces de travail**" ou la "**population active totale**", c'est-à-dire l'ensemble des personnes qui travaillent ou sont prêtes à travailler.

Pour la définition de la notion durée du travail par ouvrier et employé, voir Bulletin de Statistique, n°1, janvier 1969, p. 20.

### **Durée hebdomadaire du travail dans l'industrie**

Pour la définition de la notion durée du travail par ouvrier et employé, voir Bulletin de Statistique, n°1, janvier 1969, p. 20.

Il y a lieu de remarquer que dans ce tableau les fractions d'heures sont indiquées suivant le système décimal.

#### **Col. 1, 4 et 10**

Non compris les charbonnages et la sidérurgie.

#### **Col. 2, 5 et 11**

Non compris la sidérurgie.

### **Grèves**

Le nombre de conflits, d'établissements impliqués dans une grève, de grévistes et de chômeurs forcés est compté dans le mois ou l'année au cours desquels les conflits ont débuté. Par contre, le nombre de journées perdues est le nombre total des journées effectivement perdues au cours du mois ou de l'année étant donné qu'un conflit peut s'échelonner sur plusieurs mois.

Les données concernant le deuxième semestre de 1993, ainsi que la moyenne de l'année, ne sont pas disponibles.

### **Nombre de chômeurs**

Source : Office national de l'emploi.

#### **Col. 1 à 3**

Statistique des chômeurs complets indemnisés, inscrits comme demandeurs d'emploi dans les bureaux de placement à la fin du mois.

En vertu de l'A.R. du 29 décembre 1984 (M.B. du 18 janvier 1985), certains chômeurs âgés peuvent être dispensés, à leur demande, de l'inscription comme demandeur d'emploi sans perdre le bénéfice des allocations de chômage.

A partir du mois d'avril 1985, ces chômeurs complets indemnisés, n'étant plus inscrits comme demandeurs d'emploi, ne sont plus repris statistiquement parmi les autres chômeurs complets indemnisés.

#### **Col. 4**

Moyenne journalière du nombre total des chômeurs partiels aussi bien pour les données annuelles que pour les données mensuelles. Il s'agit du chômage temporaire pour raisons économiques, climatiques et autres.

#### **Col. 5 à 7**

Taux de chômage indemnisé calculés sur la base des assurés contre le chômage.

#### **Col. 8 à 10**

Depuis janvier 1985 et suivant le concept C.E., les pourcentages de chômage sont calculés sur le total des chômeurs complets indemnisés, des autres chômeurs inscrits obligatoirement (inoccupés) et des demandeurs d'emploi livrés (inoccupés)

## **Niveau de vie**

### **Revenus des personnes physiques**

Cette statistique a été établie par dépouillement des enrôlements à l'impôt des personnes physiques, pour l'exercice d'imposition 2000, effectués jusqu'à juin 2001. Il s'agit donc des revenus réalisés dans le courant de l'année 1999 tant en Belgique qu'à l'étranger, y compris les revenus étrangers exonérés. L'élément de base de cette statistique est le revenu total net imposable.

#### **Revenu moyen par déclaration**

Quotient du revenu total net imposable et nombre total de déclarations.

#### **Revenu médian**

Revenu attaché à la déclaration se situant au centre de la série, les déclarations ayant été classées par ordre de grandeur du revenu.

#### **Taux d'imposition au niveau communal**

Quotient de l'impôt total et du revenu total net imposable par commune.

## **Santé**

### **Accidents de la circulation**

#### **Col. 1 et 6**

Décédés sur place ou avant admission à l'hôpital.

#### **Col. 4**

A partir du 1<sup>er</sup> janvier 1973, les collisions entre plus de deux usagers sont aussi considérées comme un seul accident.

#### **Col. 5**

Total des tués mentionnés à la colonne 6 et des blessés (Colonnes 7 et 8) qui sont décédés dans les 30 jours suivant l'accident.

# Économie et finances

## Indices de la production 1995 = 100

Indices de la Production : Méthodologie sommaire

### 1. Définitions

L'indice de la production mesure idéalement, sur base mensuelle, la valeur ajoutée au coût des facteurs, exprimée comme un indice de volume de Laspeyres. En pratique, cet indicateur idéal ne peut être calculé qu'approximativement par l'intermédiaire de données en input (mise en œuvre de matière premières, d'énergie ou de travail) ou de données en output (production en quantités, production en valeur déflatée ou livraisons en valeur déflatée, de tous les produits ou d'une sélection de ceux-ci). L'indice de la production est le plus important des indicateurs conjoncturels. Il a deux fonctions importantes :

- le suivi du cycle conjoncturel, aussi rapidement et minutieusement que possible, et surtout la détection précoce des points de retournement.
- l'enregistrement de l'évolution de la production, sur des longues périodes, avec autant de détails que possible.

Pour concilier au mieux les objectifs contradictoires de rapidité, d'une part, de qualité et d'exhaustivité des données, d'autre part, un indice provisoire est calculé aussi rapidement que possible (dans un délai d'un mois et 15 jours calendaires), si nécessaire sur des données incomplètes et de façon plutôt générale. Par après, en principe dans les 3 mois et 15 jours calendaires, un indice définitif peut être basé sur des données complètes et bien vérifiées, au niveau de toutes les activités et de toutes les régions.

### 2. Sortes d'indices de la production.

Tous les indices sont exprimés par rapport à une année de base (à présent : 1995) qui est actualisée tous les cinq ans.

- Activités. L'indice de la production est calculé pour l'ensemble et pour les sous-activités des industries extractives, de l'industrie manufacturière, de l'électricité, gaz et eau et de la construction ; ce qui représente, au total, l'ensemble de l'industrie. Des indices de la production sont disponibles à un niveau très détaillé (p.ex. pour Condiments, assaisonnements et sauces) ; des indices pour les grands regroupements industriels (biens intermédiaires, biens d'investissement, biens de consommation durables et non durables) sont également calculés. Vous trouverez les tableaux détaillés par activité dans notre publication mensuelle « La Conjoncture » Régions. En plus des indices de la production pour la Belgique, des indices régionaux sont calculés pour la Flandre, la Wallonie et Bruxelles. Les tableaux sont également publiés dans « La Conjoncture »
- Types d'indices. A partir des indices bruts non corrigés sont calculés successivement des indices par jour ouvrable (après élimination des effets de la durée et de la composition inégale des mois), des indices désaisonnalisés (variations saisonnières enlevées en plus) et des tendances (aussi sans les variations accidentelles, ne laissant que la tendance fondamentale de la conjoncture).

### 3. Méthodes de calcul.

L'information de base pour calculer les indices de la production est cherchée dans les enquêtes mensuelles de l'I.N.S., qui rassemblent les données d'environ onze mille unités locales d'activité économique. Elles sont complétées, si nécessaire, par des données provenant de sources administratives ou autres, pour ainsi couvrir l'industrie entière.

Le choix de l'information de base à utiliser pour le calcul d'une activité donnée, dépend de la nature de l'activité et de la disponibilité des données. Cela conduit à 4 possibilités, par ordre décroissant de préférence : la valeur déflatée de la production, l'input en quantités de matières premières, la valeur déflatée des livraisons ou les heures prestées ; la valeur déflatée des livraisons étant utilisée le plus souvent. L'indice de la production est un indice en chaîne du type Laspeyres. En premier lieu, un indice élémentaire (année précédente = 100) est calculé : pour une activité élémentaire, l'information de base du mois de calcul est divisée par la moyenne de l'année précédente. Ensuite des agrégats (année précédente = 100) sont calculés par le biais de coefficients de pondération. En multipliant tous ces indices (année précédente = 100) par la moyenne correspondante de l'année précédente en année de base 1995 = 100, ils sont ainsi transformés en indices bruts (1995 = 100). Finalement, ces indices bruts donnent, après élimination des composants divers par le programme de calcul TRAMO/SEATS, respectivement des indices par jour ouvrable (1995 = 100), des indices désaisonnalisés (1995 = 100) et des tendances (1995 = 100). Les pondérations pour agréger les indices élémentaires (année précédente = 100) doivent refléter fidèlement les valeurs ajoutées des activités diverses de l'année précédente. Chaque année elles sont recalculées d'après les valeurs ajoutées les plus récentes des différentes activités pour la Belgique et les trois régions. L'adaptation annuelle des pondérations permet de suivre de très près les changements structurels de l'industrie.

#### **4. Diffusion.**

Chaque mois, l'Unité des Indicateurs Conjoncturels rédige un communiqué de presse en français, néerlandais, anglais et allemand concernant les derniers indices de la production. Il est envoyé gratuitement, pour la plupart par e-mail, à la presse et à d'autres intéressés.

La dernière version se retrouve aussi sur le website de l'I.N.S.

([http://statbel.fgov.be/production\\_fr.htm](http://statbel.fgov.be/production_fr.htm)).

Beaucoup plus de détails, pour la Belgique ainsi que pour les régions, peuvent être fournis sur papier ou électroniquement, contre paiement. Demandez nos tarifs. Les indices de la production sont également publiés à un niveau plus détaillé dans les publications de l'I.N.S.

#### **5. Contact**

Toute question supplémentaire peut être adressée à l'Unité des Indicateurs Conjoncturels de l'Institut national de statistique : Rue de Louvain 44, B-1000 Bruxelles tél. +(32)(0)2/548 65 71 ou +(32)(0)2/548 65 94 fax +(32)(0)2/548 65 72

### **Indices de l'évolution du chiffre d'affaires**

Indices de l'évolution selon les déclarations mensuelles à la T.V.A. 1985 = 100 ; voir note explicative relative aux col. 29 à 34 de l'aperçu général.

### **Prix**

Indices des prix à la production industrielle ; les chiffres concernant les deux derniers mois sont toujours des chiffres provisoires.

### **Indice des prix à la consommation**

Un nouvel indice des prix à la consommation est entré en vigueur au 1<sup>er</sup> janvier 1998. Il s'agit d'une révision pour améliorer et actualiser le précédent indice.

L'année 1996 est retenue comme période de référence.

Les indices des prix à la consommation ont été calculés par le Ministère des Affaires économiques, Administration de la Politique Commerciale (Service de l'Indice). L'indice des prix reflète l'évolution du niveau des prix et permis de définir le taux d'inflation. Le calcul se fait sur la base des prix de 481

produits, qui constituent le « panier de l'indice ». Les pondérations des produits sont déterminées, notamment à partir de l'enquête I.N.S. sur les budgets ménages qui relève les comportements consommatoires de la population belge. 40 produits ont été enlevés du précédent panier (notamment, les abonnements à la télévision payante, les chaussures de tennis, les pizzas, corn flakes, hamburgers, huîtres, fours à micro-ondes, imprimantes à laser, Go Pass de la S.N.C.B., préservatifs, ...) Dans ce groupe-ci se trouvent des produits qui ont été scindés (d'où les tickets aux matches de football, par exemple). En outre, pour des raisons méthodologiques, quelques modifications ont été apportées au calcul. C'est ainsi que – pour se conformer aux exigences d'Eurostat- l'on ne prend plus en compte les intérêts hypothécaires (toutefois, les frais de notaire pour contracter un emprunt hypothécaire entrent toujours en ligne de compte) et que l'on ne tient plus compte du prix plein des médicaments mais uniquement de la partie non remboursée par les mutuelles (le ticket modérateur).

**Col. 1**

Le Conseil National du Travail a adopté la formule de conversion suivante pour passer de l'ancien au nouvel indice : un point de l'ancien indice = 0,8148 point de l'indice nouveau.

**Col. 2**

1 point de l'indice sur base 1996 = 1,2273 point de l'indice sur base 1988.

**Col. 3**

1 point de l'indice sur base 1981 = 1,5401 point de l'indice sur base juillet 1974 – juin 1975.

**Col. 4**

Pour calculer cet indice, communément appelé indice santé, 4 postes ont été retirés de l'indice général à la consommation, c'est-à-dire le tabac, l'alcool, l'essence et le diesel ainsi que l'impact de la cotisation énergétique instaurée pour financer l'opération Maribel-bis.

**Col. 5**

1 point de l'ancien indice = 0,8294 point de l'indice nouveau.

## **Finances publiques**

### **Rendement des impôts**

Source : Ministère des Finances.

A l'exclusion des additionnels, des droits cédés et des recettes fiscales affectées.

### **Situation de trésorerie**

Source : Ministère des finances.

A partir de janvier 1991 : seulement le budget national.

**Col. 1, 2 et 3**

A partir de janvier 1991 : le total des opérations courantes et le capital.

**Col. 5**

Les « autres opérations » comprennent les dépenses pour charges du passé, le solde des fonds des tiers et des opérations de trésorerie, l'évolution du compte ordinaire du Trésor auprès de la B.N.B., les différences d'émission et d'amortissement, la contre-valeur du produit d'emprunt au profit de l'office de la navigation et de l'agglomération bruxelloise, ainsi que la contre-valeur de certains amortissements hors-budget.

### **Situation de la dette publique**

Source : Ministère des Finances.



**Col. 2 et 5**

A partir du 1.1.1993, y compris les dettes de la SNSN (Société nationale pour la restructuration des secteurs nationaux) et de la SOCOBESOM (Société de coopération à la Reconversion d'Entreprises) reprises par l'Etat en vertu de la loi du 30.12.1992 portant des dispositions sociales et diverses, pour un montant e 4,35 milliards d'EUR.

**Col. 4, 7 et 10**

Le montant des dettes en monnaies étrangères est calculé sur base des cours de change au dernier jour boursier du mois.

**Col. 6, 7 et 8**

Certificats de trésorerie de plus d'un an.

**Col.9, 10 et 11**

Certificats de trésorerie à un an ou moins.

**Bourses****Activités à la bourse de Bruxelles****Col. 1 à 7**

Source : Bulletin mensuel des statistiques, publié par la Commission de la Bourse de Bruxelles

# **Agriculture et activités assimilées**

## **Agriculture**

Les chiffres mensuels sont provisoires ; les corrections sont possibles jusqu'à l'année (t -2).

### **Nombre d'animaux de boucherie abattus**

Les chiffres annuels sont une moyenne arithmétique des chiffres trimestriels.

### **Évolution des prix des produits agricoles et horticoles**

Source : C.E.A. – Ministère des Classes moyennes et de l'Agriculture.

Moyenne des prix des produits agricoles relevés sur les marchés régulateurs du pays. Il s'agit de prix aux producteurs, taxes non comprises.

#### **Col. 1 à 7 et 9 à 19**

Le prix de l'année est la moyenne arithmétique des prix mensuels.

#### **Col. 18**

Prix payés par les laiteries au producteur, lait contenant 36 g de matière grasse au litre et 33,5 g de protéines au litre (réfrigéré).

#### **Col. 22 à 39**

Le prix de l'année est le prix moyen des ventes de l'année.

### **Indice des prix d'achat des moyens de production en agriculture et en horticulture**

Source : C.E.A. – Ministère des Classes moyennes et de l'Agriculture.

## **Pêche**

Les chiffres annuels sont une moyenne arithmétique des 12 mois.

# Industrie et construction

## Production industrielle en chiffres absolus PRODCOM

Le 1<sup>er</sup> janvier 1994 marque un tournant dans l'établissement des statistiques mensuelles de la production industrielle. Jusqu'en 1993, il existait une statistique mensuelle spécifique pour la plupart des secteurs. La nomenclature de marchandises utilisée était une liste empirique de produits par branche d'activité. Depuis l'achèvement du marché unique au 1<sup>er</sup> janvier 1993, on assiste à une demande accrue de résultats comparables au plan international. On veut pouvoir coupler les données relatives à la production à celles du commerce extérieur. Ceci nous a menés à l'enquête PRODCOM.

Sont assujetties à Prodcum la plupart des entreprises industrielles occupant au moins 10 personnes ou dont le chiffre d'affaires atteint 100 millions de BEF et certaines autres entreprises ayant une activité industrielle accessoire occupant au moins 20 travailleurs.

La liste Prodcum, nouvelle nomenclature des statistiques de la production, comporte quelque 5.700 produits industriels, essentiellement des marchandises, mais également un certain nombre de services industriels. Chaque rubrique de la liste Prodcum est désignée par un code à huit chiffres. Les quatre premiers chiffres correspondent à une classe de la NACE-rév.1. L'on a pu établir ainsi une correspondance entre produits et activités. De plus, les rubriques de la liste Prodcum se composent d'articles ou de groupes d'articles de la nomenclature combinée.

L'enquête s'effectue au niveau de l'unité locale. Si plusieurs activités sont exercées dans une unité locale, on remplit une déclaration par activité, c'est-à-dire par division (2 chiffres) de la NACE-rév.1. Outre les données relatives à la production (la quantité et la valeur des livraisons), on demande également des données sur l'emploi et le volume de travail.

Les résultats des derniers mois sont provisoires, car l'INS est encore confronté à un faible pourcentage de non-réponses.

Les différences importantes constatées dans certains secteurs entre décembre et janvier sont en partie dues à la mise à jour annuelle du fichier des déclarants Prodcum.

## Autres statistiques mensuelles de la production industrielle (non-prodcum)

Pour diverses raisons, les statistiques de certains secteurs (énergie, récupération, distribution d'eau, abattoirs, laiteries, sidérurgie) sont encore collectées selon l'ancien système.

Le nombre de variables collectées varie d'une statistique à l'autre. Une statistique mensuelle spécifique existe uniquement pour le coke, le pétrole, l'eau, la construction ainsi que pour certains secteurs tels que la sidérurgie, le gaz et l'électricité, dont la collecte des données est effectuée par les fédérations.

Pour les autres secteurs (abattoirs, laiteries, traitement des combustibles nucléaires et récupération de métaux, de textile, de papier et de produits chimiques), il existe des données sur le personnel et le chiffre d'affaires. En outre, il existe d'autres statistiques spécifiques pour les abattoirs et les laiteries dans la section des statistiques agricoles.

### PRODCOM – valeur de la production industrielle

Valeur de la production industrielle = Valeur des livraisons y compris les traitements et services industriels et le travail à façon fourni à l'étranger.

#### Nace 15

Non compris les abattoirs et les laiteries.

#### Nace 27

Non compris la sidérurgie et la fabrication de ferro-alliages (CECA).

## **Chiffres d'affaires dans certaines activités NON-PRODCOM**

Branches d'activités : référence à la nomenclature d'activités NACE-BEL : divisions (2 chiffres)

### **Nace 15**

Comprend uniquement les abattoirs (établissements occupant 10 ouvriers ou plus) et les laiteries (établissements occupant 10 ouvriers ou plus)

### **Nace 23**

Comprend la cokéfaction (pas de seuil), le raffinage de pétrole (pas de seuil) et le traitement des combustibles nucléaires (établissements occupant 10 ouvriers ou plus).

### **Nace 37**

Etablissements occupant 10 ouvriers ou plus.

### **Nace 40**

Comprend uniquement la production et la distribution d'électricité (pas de seuil) et de gaz (pas de seuil).

### **Nace 41**

Pas de seuil

## **Quantités produites dans certaines activités NON-PRODCOM**

### **Col. 1 à 9**

Source : Groupement de la Sidérurgie

### **Col.1**

Fonte ferro-manganèse exclue

### **Col.3**

Y compris coils pour relaminage à froid ou pour découpage (tôles ou feuillards à chaud ex-coils).

### **Col.9**

Ces renseignements complètent ceux des produits plats mais ne s'ajoutent pas à ces derniers.

## **Emploi**

Répartition de l'emploi dans l'industrie selon l'activité principale de l'établissement, pour les entreprises assujetties à l'enquête PRODCOM (A) ou aux autres enquêtes (B).

### **Nace 10**

B Comprend uniquement la fabrication des agglomérés de houille (pas de seuil) et la récupération de charbon des terrils (établissements occupant 10 ouvriers ou plus). Le nombre d'employés et d'ouvriers pour cette activité est confidentiel.

### **Nace 15**

A Non compris les abattoirs et les laiteries.

B Comprend uniquement les abattoirs (établissements occupant 10 ouvriers ou plus) et les laiteries (établissements occupant 10 ouvriers ou plus).

### **Nace 23**

B Comprend la cokéfaction (pas de seuil), le raffinage de pétrole (pas de seuil) et le traitement des combustibles nucléaires (établissements occupant 10 ouvriers ou plus).

**Nace 27**

- A Non compris la sidérurgie et la fabrication de ferro-alliages (CECA)
- B Comprend uniquement la sidérurgie et la fabrication de ferro-alliages (CECA) (pas de seuil).

**Nace 37**

- B Etablissements occupant 10 ouvriers ou plus.

**Nace 40**

- B Comprend uniquement la production et la distribution d'électricité (pas de seuil) et de gaz (pas de seuil).

**Nace 41**

- B Pas de seuil.

**Nace 45**

- B Entreprises occupant 10 personnes ou plus.

**Permis de bâtir**

Tout chiffre annuel est la somme des chiffres mensuels correspondants.

**Évolution réelle**

Ces données tiennent compte de la date officielle de la délivrance du permis de bâtir ou de la date effective du début des travaux. Comme certaines communes remplissent ou renvoient tardivement nos formulaires et que leur traitement peut également prendre un certain temps, ces chiffres sont provisoires pour les 2 dernières années (ou 24 mois). Pour cette raison, les chiffres récents doivent être interprétés avec prudence. Pour le moment, l'I.N.S. publie uniquement ces chiffres bruts, non-redressés (dans les colonnes « Évolution réelle »). Le calcul de séries redressées est en préparation.

**Évolution d'après le mois d'enregistrement par l'I.N.S.**

Ces données tiennent compte de la date du traitement des formulaires par l'I.N.S.. Ces séries ont été créées afin d'apporter une solution au renvoi tardif des formulaires par les communes. Elles sont souvent surestimées ou sous-estimées par rapport aux chiffres réels et ne peuvent donc servir qu'à indiquer une tendance générale.

**Définitions des termes utilisés**

*Permis de bâtir* : dans le cadre d'un projet de construction ou de transformation, un permis de bâtir est délivré, en conformité avec la réglementation en matière de bâtisse.

*Bâtiment* : l'unité statistique de base. Elle comprend, outre la construction principale, les annexes et dépendances formant avec cette construction un ensemble situé sur une même parcelle de terrain. La statistique belge distingue les bâtiments d'après leur usage : les bâtiments résidentiels sont ceux destinés exclusivement ou principalement (c'est-à-dire sur plus de 50 % de leur superficie) à l'habitation ; tous les autres sont non résidentiels.

*Logement* : la maison ou une partie de la maison, destinée à l'habitation d'un ménage ou utilisée à cette fin.

***Logements et***

***bâtiments commencés*** : les logements et bâtiments commencés sont ceux pour lesquels les premières opérations sont effectuées sur le chantier, après préparation et établissement des plans (livraison sur le chantier de matériaux et d'outillage, mise en route des terrassements, etc...).

# Services, commerce et transports

## Commerce intérieur

### Indice du chiffre d'affaires

Les indices des grandes entreprises de distribution sont calculés sur base de relevés exhaustifs.

#### Col. 1 à 5

Les colonnes portant sur le chiffre d'affaires réalisé par les coopératives ont été supprimées. Pour des raisons de confidentialité, les données des coopératives ont été ajoutées depuis 1995 à celles des entreprises de commerce de détail disposant de plus de cinq points de vente.

#### Col. 11

Il s'agit des petites et moyennes entreprises de supermarchés à libre service complet ou partiel.

#### Col. 18

Indice de valeur divisé par l'indice général des prix à la consommation, dont on a éliminé les services.

## Commerce extérieur

Source : jusqu'en 1994, Institut national de Statistique, à partir de 1995, Institut des comptes nationaux. Les résultats sont élaborés selon le régime du commerce spécial. Les importations comprennent toutes les marchandises qui entrent pour mise en consommation, et celles ayant trait au trafic de perfectionnement actif et passif (y compris les sorties d'entrepôt pour importation, mais non les entrées en entrepôt). Les exportations comprennent toutes les marchandises qui sortent avec destination définitive et celles ayant trait au trafic de perfectionnement actif et passif. Le transit – sous quelque forme que ce soit – n'est pas compris dans les résultats.

Les résultats concernent la Belgique. Les premières versions des chiffres publiés sont des résultats provisoires, ils sont améliorés au fur et à mesure de l'état d'avancement des contrôles sur les données peu fiables.

Le commerce avec les pays-tiers (appelé commerce extra communautaire) est observé sur base des documents douaniers. Le commerce avec les Etats-Membres de l'Union européenne (appelé commerce intracommunautaire) est observé au moyen du système Intrastat, auquel plus de 28.000 entreprises participent directement. Ce système concerne les entreprises qui, sur base annuelle, enregistrent plus de 104.115EUR en arrivées et/ou expéditions avec les Etats-Membres de l'Union européenne.

La comparaison entre les résultats enregistrés (partiels) et ceux de l'Administration de la TVA (sur l'ensemble) conduit à des résultats ajustés. Cet ajustement compense les pertes d'informations dues au seuil d'enregistrement et à l'absence de réponse de certaines entreprises interrogées. Toutefois, on ne publie pas de résultats ajustés dans le tableau subdivisé selon les grandes catégories économiques (CGCE).

Pour les importations extracommunautaires (pays-tiers), il s'agit toujours du pays d'origine, sauf lorsque ce dernier est un Etat-Membre de l'UE, auquel cas le pays de provenance est retenu. Pour les arrivées intracommunautaires, le pays partenaire est toujours l'Etat-Membre de provenance. A

l'exportation/expédition, un seul pays est considéré, à savoir le pays de destination.

La valeur des marchandises est le prix à la frontière. Elle est constituée, tant à l'importation qu'à l'exportation, par le prix de vente hors usine des marchandises, majoré des coûts de transport et d'assurance jusqu'à la frontière, mais à l'exclusion des taxes et subventions. A l'exportation, il s'agit donc du prix FAB, c'est-à-dire sans les coûts de transport et d'assurance pour le trajet effectué à l'étranger, tandis qu'à l'importation, il s'agit du prix CAF, comprenant effectivement les coûts de

transport et d'assurance pour le trajet effectué à l'étranger. Pour le trafic de perfectionnement et les réparations, la valeur à déclarer est établie avec la valeur des marchandises incluse.

## **Commerce extérieur en chiffres absolus**

Tout chiffre annuel est la somme des chiffres mensuels correspondants.

### **Importations et exportations par continent**

#### **Col. 1 à 29**

La différence entre le total général et la somme des continents s'explique par le fait que la première donnée contient également les rubriques suivantes : provisions de bord, soutage, haute mer (pétrole), pays indéterminés, entrepôt, institutions internationales et pays confidentiels.

#### **Col. 5 et 6**

Y compris l'Autriche, la Suède et la Finlande (Etats-Membres de l'UE à partir du 01.01.1995, déjà repris dans les chiffres de 1994).

#### **Col. 13 et 14**

Australie, Nouvelle-Zélande et Océanie.

### **Chiffres totaux (chiffres ajustés)**

A partir de janvier 1997, une modification de la réglementation administrative entraîne, dans les importations extra communautaires, l'incorporation de certains flux de marchandises précédemment enregistrés comme du transit.

#### **Col. 4, 8 et 12**

Le taux de couverture est le résultat, multiplié par 100, du quotient obtenu en divisant la valeur des exportations par celle des importations.

#### **Col. 5 à 8**

Y compris l'Autriche, la Suède et la Finlande (Etats-Membres de l'UE à partir du 01.01.1995, déjà repris dans les chiffres de 1994).

## **Transport**

### **Nombre et tonnage des navires de mer entrés**

Source : Jusqu'en 1981 les administrations portuaires. A partir de 1982, une déclaration générale à l'entrée des navires.

### **Nombre et tonnage des navires de mer sortis**

Source : jusqu'en 1981 les administrations portuaires. A partir de 1992, une déclaration générale à la sortie des navires.

### **Transport par voie navigable**

La régionalisation et la disparition des frontières à l'intérieur de l'Europe ont entraîné un changement dans la méthode de traitement à partir du 1<sup>er</sup> janvier 1993. Les données traitées selon cette nouvelle méthode ne sont pas encore disponibles.

### **Activité dans les différents bassins navigables**

Total des mouvements dans le bassin, que ce soient les départs, les arrivées, le trafic intérieur ou le transit. Longueur des voies navigables à partir du 1<sup>er</sup> janvier 1982.

La longueur des bassins de l'Escaut maritime, de la Meuse et Sambre, du Haut Escaut, du Centre et Borinage et de l'Yser et Côte diffère légèrement de leur longueur officielle. En effet, pour permettre le traitement par ordinateur, certains tronçons de voies navigables ont été ajoutés à une autre voie navigable que celle à laquelle ils appartiennent.

#### **Activité des chemins de fer belges**

##### **Col. 1 et 2**

Deux voyages ont été comptés pour les billets aller et retour (S.N.C.B.). Pour les détenteurs d'un abonnement, un nombre forfaitaire de voyages variant dans le temps et selon le type d'abonnement a été pris en considération. Pour certains voyageurs bénéficiant de prix réduits, on a également calculé un nombre forfaitaire de voyages.

#### **Activité de l'aérodrome de Bruxelles National**

##### **Col.1 à 6**

Trafic commercial.

##### **Col. 5 et 6**

A partir de l'année 1989, seulement le fret.

#### **Tourisme et hôtellerie**

Le nombre de nuitées comprend également celles dans les campings.

A partir de 1992, les nuitées dans les campings résidentiels et dans les villas et appartements ne sont plus incluses dans les chiffres.

Tout chiffre annuel est la somme des chiffres mensuels correspondants.



# **Informations**

## Où trouver l'information de l'I.N.S. ?

Dans cinq grandes villes du pays, l'I.N.S. met à la disposition du public :

- ◇ Des annuaires et des publications spécialisées ainsi qu'une sélection de disquettes et de cédéroms.
- ◇ Une salle de lecture où il est possible de consulter les publications de l'I.N.S., d'autres ministères ou d'institutions belges et internationales.

Toutes nos bibliothèques sont accessibles les jours ouvrables de 9h à 12h et de 13h à 16h.

### Bruxelles

Rue de Louvain 44, 1000 Bruxelles  
tél. 02/548 63 65 – 02/548 63 66 fax 02/548 63 67  
courriel : [info@statbel.fgov.be](mailto:info@statbel.fgov.be)

Train (B) : Gare Centrale ou Congrès  
Métro (M) : ligne 1A et 1B, station Parc ou Arts-Loi  
ligne 2, station Arts-Loi ou Madou  
Tram-Bus : 92, 93, 94 arrêt Parc  
65, 66 arrêt Presse  
29, 63 arrêt Congrès  
Parking (P) : Cité administrative (payant)

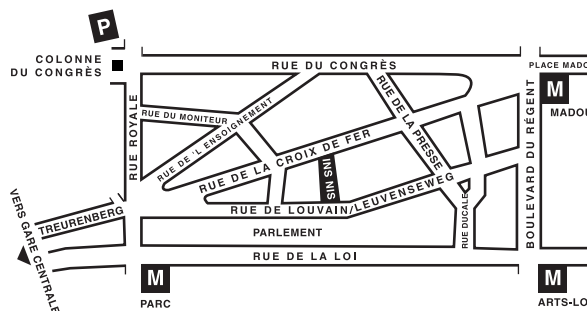

### Anvers

Italiëlei 124 - bus 85, 2000 Antwerpen  
tél. 03/229 07 00 fax 03/233 28 30  
courriel : [info.antwerpen@statbel.fgov.be](mailto:info.antwerpen@statbel.fgov.be)

Train (B) : Centraal Station  
Métro (M) : arrêt Opera  
Tram-Bus : accès facile (Fr. Rooseveltplaats)



### Charleroi

Tour Biarent, Bd Audent 14/5, 6000 Charleroi  
tél. 071/27.44.14 fax 071/27.44.19  
e-mail : [info.charleroi@statbel.mineco.fgov.be](mailto:info.charleroi@statbel.mineco.fgov.be)

Train (B) : Charleroi Sud, 20 min depuis la gare (Place Buisset, Rue du Collège, place Charles II, bd Tirou, rue de la Montagne)  
Bus : arrêt Tirou  
Autoroute : petite ceinture de Charleroi - sortie Gare du Sud  
Parking (P) : payant face à l'INS

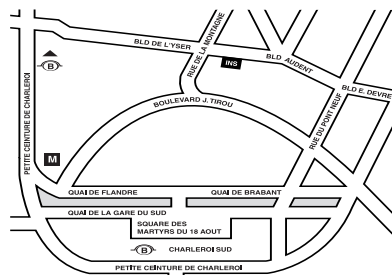

### Gand

Coupure rechts 620, 9000 Gent  
tél. 09/267.27.00 fax 09/267.27.29  
courriel : [info.gent@statbel.fgov.be](mailto:info.gent@statbel.fgov.be)

Train (B) : Gent St. Pieters  
Tram-Bus : 40, 43 arrêt Theresianenstraat  
Autoroute : accès aisé par autoroute E40 (sortie N° 13 - Gent - West/Drongen)  
Parking (P) : au long de la "Coupure Rechts"

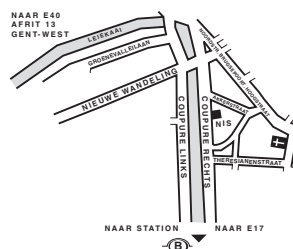

### Liège

Bd de la Sauvenière 73-75, 4000 Liège  
tél. 04/223.84.11 fax 04/222 49 94  
courriel : [info.liege@statbel.fgov.be](mailto:info.liege@statbel.fgov.be)

Train (B) : Gare des Guillemins ©ou Gare du Palais  
Tram-Bus : (Guillemins) 1 et 4 arrêt Sauvenière  
Parking (P) : Neujean (à 20 m - même trottoir)  
Mercure (en face)

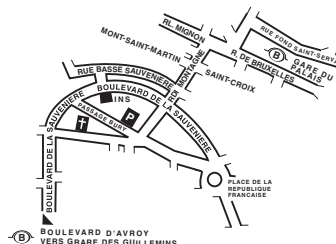

L'I.N.S. diffuse de nombreux produits qui donnent une image chiffrée de la réalité socio-économique belge.

Ces produits, repris dans notre catalogue, sont disponibles auprès de nos centres régionaux ou auprès de notre service de Documentation - vente de Bruxelles. Notre catalogue vous sera envoyé sur simple demande. (voir adresses ci-contre).

Vous trouverez également un extrait de nos données, ainsi que la liste de nos publications sur notre site Internet : <http://statbel.fgov.be>

## Publications générales

### Communiqué hebdomadaire

Chaque semaine, l'INS vous donne la primeur des dernières statistiques disponibles dans les domaines suivants : Territoire et environnement ; Population ; Société ; Économie et finances ; Agriculture ; Industrie ; Services, commerce et transport.

### Chiffres-clés

L'INS explore notre territoire sous ses aspects les plus divers : le climat, l'environnement, la population, la vie sociale, l'économie, les finances, l'agriculture, l'industrie, le transport, la société de l'information... Chiffres-clés 2001 est une brochure gratuite de 32 pages, en couleurs, de format réduit. Vous y trouverez une sélection de la rubrique Statistiques de notre site Internet brochant une vue singulière de l'information statistique disponible en Belgique. Les tableaux sont éclairés par des graphiques et des cartogrammes.

## Quelques autres publications

### Publications générales

Annuaire de statistiques régionales

### Territoire et environnement

Statistique de l'occupation du sol (**disquette**)  
Aperçu Environnement - *Annuelle*

### Population

Mouvement de la population - *Annuelle*  
Perspectives de population 2000/2050

### Société

Enquête sur les budgets des ménages - *Annuelle*  
Causes de décès - *Annuelle*

### Économie et finances

Vente de biens immobiliers - *Annuelle*  
La conjoncture - *Mensuelle*

### Agriculture

Recensement agricole et horticole  
au 15 mai - *Annuelle*

### Industrie

Production industrielle et construction - *Mensuelle*

### Commerce, services et transports

Statistiques mensuelles du transport - *Mensuelle*  
Commerce intérieur - *Annuelle*



**Première édition**

Achevé d'imprimer  
par l'imprimerie de l'INS  
B-1000 Bruxelles

Janvier **2003**