

Bulletin de statistique

**Aperçu mensuel de la vie
économique et sociale**

L'Institut national de statistique propose des informations impartiales à un prix abordable.

Les informations sont diffusées conformément à la loi, notamment pour ce qui concerne leur confidentialité.

Nous classons les statistiques en huit domaines :

Généralités	Économie et finances
Territoire et environnement	Agriculture et activités assimilées
Population	Industrie
Société	Services, commerce et transports

Tous droits de traduction, d'adaptation, de reproduction par tous procédés, y compris la photographie et le microfilm sont soumis à autorisation préalable de l'Institut national de statistique.

Toutefois, la citation de courts extraits, à titre explicatif ou justificatif, dans un article, un compte-rendu ou un livre, est autorisée moyennant indication claire et précise de la source.

Éditeur responsable : Hans D'Hondt



©2002, INSTITUT NATIONAL DE STATISTIQUE *éditeur*

B-1000 Bruxelles – 44 rue de Louvain

Avant-propos

Depuis de nombreuses années, le Bulletin de statistique publie chaque mois un large éventail des principales données représentatives de la situation démographique, sociale et économique belge.

Dans le courant de l'année 2002, le Bulletin de statistique, tout en poursuivant ce but, subira un remaniement complet de présentation, mais aussi et surtout, du contenu de cette publication. Cette restructuration se fera de manière progressive et vous offrira un plus grand choix d'informations dans les différents thèmes abordés par nos statistiques.

Rapidité et efficacité

Cette année, l'accent sera surtout mis sur la disponibilité des données et la rapidité de leur publication.

Quoi de neuf à l'I.N.S. ?

Chaque vendredi, dans le Communiqué hebdomadaire, vous serez informés des dernières statistiques disponibles lors de la semaine écoulée. Ce faisant, il sera également le relais imprimé de notre site Internet qui vous informe quotidiennement des nouveautés.

Données mensuelles : le Bulletin de statistique, la Conjoncture, ...

Chaque mois l'INS publiera dans le Bulletin de statistique une évolution de toutes les données mensuelles récoltées et élaborées par l'I.N.S. dans les 7 domaines que couvrent nos statistiques. Vous y trouverez également quelques commentaires ou brèves analyses de nos statistiques.

La Conjoncture et d'autres brochures thématiques mensuelles vous donneront une information encore plus détaillée des statistiques relatives à leur domaine. Il est également possible de vous abonner directement à l'envoi, **dès la date de leur disponibilité**, de données mensuelles spécifiques par fax ou par e-mail.

Et l'euro ?

Les données en valeur monétaire seront pour la dernière fois publiées en francs belges dans le numéro de décembre 2001.

A partir de janvier 2002, les publications de l'I.N.S. donneront toutes les valeurs en euros à partir de 1999 (date à laquelle le cours de l'euro fut fixé à 40,3399 BEF).

Avant cette date où l'euro n'existait pas encore, les valeurs continueront à être disponibles en francs belges. Plusieurs méthodes de conversion sont possibles, en fonction des comparaisons que l'on se propose de faire. Nous serons à votre disposition afin de vous conseiller sur la meilleure méthode à utiliser.

Bulletin de Statistique

Aperçu mensuel de la vie économique et sociale

N° 9

Séries mises à jour jusqu'au 31 octobre 2002

Sommaire

Introduction

- Introduction 3

Territoire et environnement

- Pollution de l'air 6
- Qualité de l'air 9
- Déchets 10

Population et ménages

- Mouvement de la population 12
- Mouvement d'état civil 12

Société

- Emploi : enquête trimestrielle sur les forces de travail 16
- Emploi : durée du travail 18
- Emploi : grèves 18
- Emploi : chômage 20
- Salaires 22
- Santé : accidents de la circulation 24

Économie et finances

- Indicateurs conjoncturels : entrées de commandes 26
- Indicateurs conjoncturels : production 27
- Indicateurs conjoncturels : prix à la production 28
- Indicateurs conjoncturels : prix à la production pour le marché intérieur 29
- Indicateurs conjoncturels : prix à la production – marchés extérieurs 30
- Indicateurs conjoncturels : prix à la consommation 31
- Indicateurs conjoncturels : salariés 32
- Indicateurs conjoncturels : heures travaillées 33
- Indicateurs conjoncturels : masse salariale 34
- Faillites 35
- Finances publiques : Dette publique, trésorerie 36
- Finances publiques : rendement des impôts 38
- Finances publiques : Bourses 40

Agriculture et activités assimilées

- Animaux abattus	44
- Pêche	48

Industrie et construction

- PRODCOM – livraisons par activité	52
- NON-PRODCOM – chiffres d'affaires	54
- NON-PRODCOM – quantités produites	56
- PRODCOM – emploi, heures et salaires	58
- NON-PRODCOM – emploi, heures et salaires	62
- Permis de bâtir et commencement des travaux	66

Services, commerce et transport

- Commerce intérieur : nombre de commerces.....	70
- Commerce intérieur : indice du chiffre d'affaires.....	74
- Commerce extérieur	76
- Transport maritime et navigation intérieure.....	80
- Transport par chemin de fer	84
- Transport aérien	86
- Transport : nouvelles immatriculations	87
- Tourisme et hôtellerie.....	88

Notes explicatives

- Notes	92
---------------	----

Introduction

Introduction

Cette publication donne un aperçu des principaux domaines de la vie socio-économique en Belgique.

Les statistiques reprises dans ce Bulletin de statistique couvrent 7 domaines :

- ◆ Territoire et environnement
- ◆ Population et ménages
- ◆ Société
- ◆ Économie et finances
- ◆ Agriculture et activités assimilées
- ◆ Industrie et construction
- ◆ Services, commerce et transports

Chaque domaine sera illustré par un certain nombre de tableaux, de graphiques ou de cartes relatifs aux thèmes cités dans la table des matières.

Pour des raisons pratiques, nous avons rassemblé à la fin du « Bulletin de statistique », sous le titre « Notes explicatives », toutes les notes méthodologiques et annotations se rapportant aux tableaux.

Si pour un tableau donné, on renvoie à ces notes, un astérisque (*) est placé soit en regard du titre (pour des remarques plus générales), soit en regard du numéro de colonne (pour des remarques plus spécifiques). Les notes explicatives reprennent la dénomination du domaine du titre et le numéro de tableau et de colonne, suivi de la note s'y rapportant.

Généralités

Sauf mention contraire, les chiffres relatifs à une année déterminée sont des moyennes mensuelles ou trimestrielles.

Les données trimestrielles et semestrielles sont inscrites en regard du dernier mois considéré. Les chiffres provisoires ne sont pas signalés. Comme par la suite, ceux-ci seront remplacés par des chiffres définitifs, il est toujours conseillé de se référer à la dernière édition du Bulletin.

Territoire et environnement

Pollution de l'air

Émissions atmosphériques de SO₂ (en 1 000 t)

	Total	Routier	Centrales électriques	Combustion industrielle	Autres combustion	Procédés industriels	Divers
1980	828	12	320
1981	712	..	280
1982	694	12	275
1983	560	12	190
1984	500	..	165
1985	400	15	125	122	64	73	1
1986	377	..	115
1987	367	..	113
1988	354	..	109
1989	325	..	94
1990	371	16	99	160	41	52	3
1991	333	16	94	140	46	34	3
1992	318	16	87	146	43	23	3
1993	296	17	82	137	44	11	5
1994	253	19	82	77	34	39	2
1995	246	18	81	88	35	21	3
1996	240	13	73	93	41	17	3
1997	221	6	64	95	36	18	2
1998	212	6	60	81	36	14	15
1999	187

Émissions atmosphériques de NOx (en 1 000 t)

	Total	Routier	Centrales électriques	Combustion industrielle	Autres combustion	Procédés industriels	Divers
1980	442	..	95
1981	402	..	81
1982	381	..	77
1983	351	..	60
1984	343	..	57
1985	325	..	45	39	19	28	194
1986	317	..	47
1987	331	..	40
1988	345	..	45
1989	357
1990	339	157	60	79	20	16	7
1991	335	167	60	68	22	11	7
1992	343	175	58	72	21	9	8
1993	341	178	55	72	22	6	8
1994	342	179	58	73	20	5	7
1995	336	172	54	73	21	9	7
1996	316	151	51	73	24	8	9
1997	306	150	46	74	21	8	7
1998	314	147	46	71	21	8	21
1999	291

Émissions atmosphériques de particules (en 1 000 t)

	Total	Routier	Centrales électriques	Combustion industrielle	Autres combustion	Procédés industriels	Divers
1990	24	3	7	3	5	5	1
1994	27	8	4	5	4	6	0

Source : OCDE

Émissions atmosphériques de CO (en 1 000 t)

	Total	Routier	Centrales électriques	Combustion industrielle	Autres combustion	Procédés industriels	Divers
1990	1112	459	3	399	87	146	18
1994	1054	468	2	332	97	143	12
1995	1032	445	2	330	82	160	13
1996	1009	425	3	342	95	139	5
1997	948	408	3	323	79	130	5
1998	967	396	2	298	80	119	72
1999	944

Source : EMEP

Émissions atmosphériques de COVM (en 1 000 t)

	Total	Routier	Centrales électriques	Combustion industrielle	Autres combustion	Procédés industriels	Solvants
1985	..	185	3	13	17	29	82
1990	354	123	0	5	8	51	99
1991	313	110	0	3	8	37	93
1992	313	114	0	4	8	37	87
1993	311	113	1	3	8	36	88
1994	305	113	1	3	8	35	82
1995	294	107	1	3	8	34	81
1996	274	86	1	3	9	34	79
1997	270	84	1	3	8	33	78
1998	277	81	1	3	8	33	78
1999	271

Source : EMEP

Pollution de l'air

Émissions atmosphériques

	NMVOS	CH ₄	CO ₂	CO	N ₂ O*	NH ₃
	1000 t	1000 t	mio t	1000 t	1000 t	1000 t
1979	134	..	39	..
1980	127	..	38	..
1981	117	..	35	..
1982	113	..	33	..
1983	103	..	29	..
1984	104	..	29	..
1985	105	..	26	89
1986	106	..	26	..
1987	106	..	26	..
1988	107	..	27	..
1989	110
1990	354	589	109	1112	31	107
1991	313	593	117	..	31	93
1992	313	591	117	..	30	92
1993	311	599	113	..	31	97
1994	305	597	117	1054	35	96
1995	294	597	117	1032	36	97
1996	274	601	125	1009	37	99
1997	270	586	123	948	33	99
1998	277	593	123	967	34	102
1999	271	585	..	944	34	103

Source : EMEP (<http://www.emep.int>); *Hecq & al. (1990) pour 1979-1988

Émissions atmosphériques de métaux lourds (en t)

	Pb	Hg	Cd	As	Cr	Cu	Ni	Se	Zn
1994	325	6	4	5	27	46	53	23	242
1995	336	5	6	6	48	56	47	19	287
1996	297	6	5	5	32	33	58	8	220
1997	285	4	6	4	28	30	49	8	176

Source : EMEP (<http://www.emep.int>)

Concentration moyenne de polluants dans l'air (1985 = 100)

	SO ₂	NO ₂	Particules
1980	109	98	102
1981	115	96	108
1982	93	100	87
1983	102	98	98
1984	122	111	108
1985	100	100	100
1986	93	89	82
1987	65	89	71
1988	61	98	81
1989	59	96	80
1990	57	94	79
1991	54	85	70
1992	57	78	68
1993	52	63	63
1994	48	76	64
1995	52	78	78
1996	46	83	78
1997	37	81	80
1998	37	76	70
1999	28	80	68
2000	24	74	65
2001	24	74	68

Évolution des concentrations moyennes atmosphériques de SO₂, NO₂ et particules en Belgique (1985 = 100)

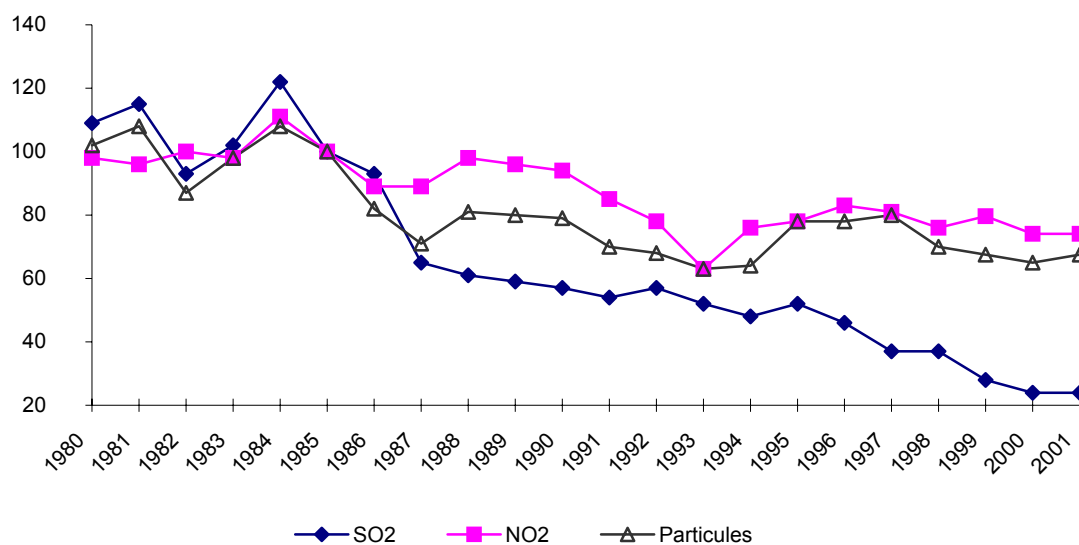

Déchets

Déchets municipaux ; taux de recyclage*

	Déchets municipaux*							Taux de recyclage des déchets en % de la consommation apparente		
	Production	Composition en % du total							Papiers et cartons	Verre
	Kg par habitant	Papiers et cartons	Déchets alimentaires, de jardin, etc.	Matières plastiques	Verre	Métaux	Textiles et autres	Papiers et cartons	Verre	
1*	2*	3*	4*	5*	6*	7*	8*	9*		
1980	315	-	-	6	8	5	-	-	33	
1981	-	-	-	-	-	-	-	-	33	
1982	338	-	-	-	-	-	-	-	32	
1983	-	-	-	-	-	-	-	-	32	
1984	-	-	-	-	-	-	-	-	36	
1985	-	-	-	-	-	-	-	-	42	
1986	-	-	-	-	-	-	-	-	44	
1987	-	-	-	-	-	-	-	-	39	
1990	411	-	-	8	8	4	-	33	59	
1991	439	-	-	-	-	-	-	33	55	
1992	455	-	-	-	-	-	-	33	54	
1993	477	-	-	-	-	-	-	38	55	
1994	500	19	19	7	7	3	45	36	67	
1995	495	19	19	7	7	3	44	37	67	
1996	498	20	20	7	7	3	43	43	66	
1997	530	20	22	7	7	3	41	45	75	
1998	528	21	23	6	8	3	39	48	-	
1999	536	22	23	6	8	4	38	55	-	
2000	543	21	25	6	8	4	37	52	87	
2001	544	21	24	6	8	4	37	-	-	

(*) Pour de plus amples informations voir l'introduction et les notes explicatives.

Population et ménages

Population et ménages

Mouvement de la population

	Mouvement naturel de la population			Excédent migratoire et corrections	
	Naissances	Décès	Accroissement naturel de la population	Hommes	Femmes
	1	2	3	4*	5*
1981	124827	113308	11519	-14185	-6119
1982	120382	112506	7876	-3261	-1187
1983	117395	114814	2581	-5298	-2277
1984	115790	110577	5213	-250	-265
1985	114283	112691	1592	-87	-331
1986	117271	111671	5600	328	-72
1987	117448	105840	11608	-903	260
1988	118764	104551	14213	19637	18046
1989	120550	107332	13218	3665	3287
1990	123554	104545	19009	10166	9517
1991	125412	104223	21189	7181	6955
1992	124182	103741	20441	13095	12294
1993	119828	106601	13227	9231	9707
1994	115361	103566	11795	7279	10869
1995	114226	104590	9636	-1145	4282
1996	115214	104140	11074	6681	9424
1997	115864	103802	12062	3481	6495
1998	114276	104583	9693	4593	7202
1999	113469	104904	8565	6804	9964
2000	114883	104903	9980	5545	8804
2001	114172	103447	10725	17797	18403

Mouvement d'état civil

	Naissances vivantes	Décès (mort-nés non compris)			Mort-nés	
		Hommes	Femmes	Total	Masculins	Féminins
	1	2	3	4	5	6
1998	9538	4350	4361	8711	23	19
1999	9514	4377	4367	8744	25	18
2000	9690	4391	4389	8780	20	18
2001	9633	4343	4347	8690	18	17
2001						
février	8736	4229	4346	8575	13	11
mars	9666	4553	4513	9066	19	12
avril	9665	4250	4358	8608	12	20
mai	10136	4479	4490	8969	24	16
juin	9530	4197	4147	8344	15	13
juillet	10182	4293	4153	8446	17	22
août	10069	4243	4057	8300	16	21
septembre	9317	3840	3811	7651	11	15
octobre	10125	4099	4147	8246	23	18
novembre	9186	4167	4174	8341	25	17
décembre	8968	4629	4713	9342	23	24
2002						
janvier	9938	5504	5747	11251	16	25
février	8814	4455	4675	9130	15	29
mars	9682	4552	4562	9114	11	25
avril	9231	4437	4526	8963	26	17
mai	9449	4188	4275	8463	17	15
juin	8910	4019	4004	8023	27	30
juillet	10140	4231	4317	8548	15	16
août	9787	4102	4153	8255	16	10

(*) Pour de plus amples informations voir l'introduction et les notes explicatives

Population et ménages

Population au 31 décembre

Population totale			Population étrangère		Ménages au 31 décembre	
Hommes 6	Femmes 7	Total 8	Hommes 9	Femmes 10		
4812473	5042116	9854589	482929	402800	3612968	1981
4813139	5044878	9858017	485297	405947	—	1982
4809520	5043503	9853023	484187	406686	—	1983
4811558	5046163	9857721	487503	410127	—	1984
4812183	5046712	9858895	460001	386481	—	1985
4816234	5048517	9864751	462183	391064	—	1986
4821803	5053913	9875716	463758	394892	—	1987
4848944	5078668	9927612	468985	399772	—	1988
4860099	5087683	9947782	475034	405778	3964743	1989
4880685	5106290	9986975	487063	417465	4006574	1990
4899232	5122765	10021997	496556	425946	4029843	1991
4923472	5144847	10068319	490356	418909	4058070	1992
4940224	5160407	10100631	495613	424955	4077598	1993
4954671	5175903	10130574	492651	429687	4101305	1994
4958785	5184262	10143047	481734	428035	4122452	1995
4971780	5198446	10170226	480027	431894	4153897	1996
4982672	5209592	10192264	472864	430256	4185202	1997
4993718	5220034	10213752	464834	427146	4215481	1998
5006014	5233071	10239085	465903	431207	4244131	1999
5018019	5245395	10263414	445908	415777	4281332	2000
5042288	5267437	10309725	438115	408619	4325490	2001

Total mort-nés 7	Décès d'enfants de moins d'un an			Mariages 11	Divorces 12	
	Masculins 8	Féminins 9	Total 10			
42	29	25	54	3705	2208	1998
43	29	22	51	3683	2207	1999
38	27	23	50	3764	2252	2000
35	27	22	49	3512	2448	2001
2001						
24	27	17	44	2045	2108	février
31	32	24	56	2627	2953	mars
32	29	21	50	2873	2488	avril
40	38	22	60	4415	2871	mai
28	31	23	54	5724	2450	juin
39	26	24	50	4505	2553	juillet
37	32	24	56	5760	2645	août
26	18	15	33	5620	1866	septembre
41	24	16	40	2860	2699	octobre
42	19	30	49	1774	2374	novembre
47	20	22	42	2424	2118	décembre
2002						
41	26	19	45	1178	2529	janvier
44	26	22	48	2141	2196	février
36	22	16	38	2238	3202	mars
43	24	24	48	2685	2718	avril
32	23	15	38	4341	2728	mai
57	27	11	38	5376	2354	juin
31	27	16	43	4478	2697	juillet
26	27	18	45	6404	2651	août

Société

Enquête sur les forces de travail

Situation au regard de l'activité selon le sexe et l'âge - 1er trimestre 2002

Situation au regard de l'activité	Total	De 15 à 24 ans	De 25 à 49 ans	50 ans et plus	Moins de 15 ans	De 15 à 19 ans	De 20 à 24 ans	De 25 à 29 ans
Belgique								
Total général								
Total	10.310.205	1.240.196	3.732.723	3.647.291	1.689.995	601.083	639.113	649.231
Hommes	5.042.814	630.972	1.887.256	1.661.004	863.581	307.599	323.373	327.890
Femmes	5.267.392	609.224	1.845.466	1.986.288	826.414	293.484	315.740	321.341
Total (15 ans et plus)								
Total	8.620.211	1.240.196	3.732.723	3.647.291	0	601.083	639.113	649.231
Hommes	4.179.232	630.972	1.887.256	1.661.004	0	307.599	323.373	327.890
Femmes	4.440.978	609.224	1.845.466	1.986.288	0	293.484	315.740	321.341
A un emploi								
Total	4.050.768	339.487	2.950.969	760.312	0	35.997	303.490	519.350
Hommes	2.342.856	188.612	1.661.575	492.669	0	24.064	164.548	282.218
Femmes	1.707.912	150.874	1.289.394	267.644	0	11.933	138.942	237.132
Chômeur BIT								
Total	321.785	72.395	211.707	37.683	0	13.295	59.100	53.699
Hommes	156.540	37.291	96.149	23.099	0	9.202	28.089	25.930
Femmes	165.245	35.103	115.558	14.584	0	4.092	31.011	27.769
Etudiant, élève (15 ans et +)								
Total	781.597	756.338	24.847	411	0	532.861	223.477	15.835
Hommes	385.789	372.375	13.414	0	0	266.577	105.798	8.232
Femmes	395.808	383.963	11.433	411	0	266.284	117.679	7.603
Non actif (15 à 64 ans)								
Total	1.650.149	71.977	545.200	1.032.972	0	18.930	53.046	60.347
Hommes	551.979	32.694	116.118	403.167	0	7.755	24.938	11.510
Femmes	1.098.170	39.283	429.082	629.805	0	11.175	28.108	48.837
Non actif (65 ans et +)								
Total	1.815.912	-	-	1.815.912	-	-	-	-
Hommes	742.069	-	-	742.069	-	-	-	-
Femmes	1.073.843	-	-	1.073.843	-	-	-	-
Non actif (- 15 ans)								
Total	1.689.995	-	-	-	1.689.995	-	-	-
Hommes	863.581	-	-	-	863.581	-	-	-
Femmes	826.414	-	-	-	826.414	-	-	-

Emploi

Durée hebdomadaire du travail dans l'industrie*

	Ouvriers inscrits			Ouvriers présents		
	Ensemble de l'industrie sauf production et distribution d'électricité, gaz et eau	Ensemble des industries manufacturières	Construction	Ensemble de l'industrie sauf production et distribution d'électricité, gaz et eau	Ensemble des industries manufacturières	Construction
	1*	2*	3*	4*	5*	6*
octobre 1990	31,5	31,4	32,9	33,7	33,4	35,7
octobre 1991	30,9	30,7	33,2	33,0	32,7	35,7
octobre 1992	30,5	30,3	31,9	32,6	32,3	34,9
octobre 1993	30,5	30,4	31,3	32,6	32,4	34,5
octobre 1994	31,5	31,1	32,7	33,7	33,0	35,7
octobre 1995	34,9	31,2	37,7	36,2	32,9	38,6
octobre 1996	31,0	30,9	31,4	33,1	32,7	34,4
octobre 1997	31,1	31,2	30,9	33,4	33,1	34,0
octobre 1998	30,9	31,0	30,5	33,0	32,9	33,4

Grèves : nombre de conflits, d'établissements impliqués, de grévistes et de

	Nombre de conflits	Nombre d'établissements concernés	Nombre de grévistes	Nombres de chômeurs forcés	Nombre de journées de travail du secteur privé selon l'ONSS (x 1000) (2)
	1	2	3	4	5
2000	75	83	11.484	933	501.280
2001	135	255	51.533	6.927	501.280
2000					
mai	4	4	857	-	-
juin	10	10	370	-	-
juillet	1	1	76	-	-
août	1	1	894	-	-
septembre	9	12	2.222	2	-
octobre	10	10	1.150	278	-
novembre	7	7	1.419	-	-
décembre	3	8	233	52	-
2001					
janvier	11	14	807	446	-
février	15	20	1.982	177	-
mars	22	22	11.433	39	-
avril	12	12	9.502	1.311	-
mai	14	46	9.195	3.469	-
juin	13	14	4.418	109	-
juillet	3	3	729	5	-
août	4	4	1.124	15	-
septembre	5	6	8.145	21	-
octobre	9	9	550	309	-
novembre	8	8	2.027	24	-
décembre	19	97	1.621	1.002	-
2002					
janvier	54	55	1.198	131	-
février	6	6	1.149	23	-

(1) Compte tenu des difficultés particulières rencontrées dans l'obtention des informations de base, les données reprises ici doivent être considérées comme partielles et provisoires. (2) Pour 2000 et 2001 : rapport annuel ONSS 2000.

(*) Pour de plus amples informations voir l'introduction et les notes explicatives.

Durée de travail offerte par ouvrier			Employés			
Ensemble de l'industrie sauf production et distribution d'électricité, gaz et eau	Ensemble des industries manufacturières	Construction	Ensemble de l'industrie sauf production et distribution d'électricité, gaz et eau	Ensemble des industries manufacturières	Construction	
7*	8*	9*	10*	11*	12*	
36,8	36,6	38,3	38,3	38,2	39,5	octobre 1990
36,3	36,0	38,4	38,3	38,2	39,5	octobre 1991
35,6	35,4	37,3	38,3	38,2	39,5	octobre 1992
35,6	35,4	37,4	38,3	38,3	39,5	octobre 1993
36,4	36,2	38,6	38,5	38,3	39,5	octobre 1994
36,8	36,6	37,2	38,5	38,4	39,6	octobre 1995
36,6	36,6	36,7	38,5	38,4	39,7	octobre 1996
36,4	36,9	35,6	35,8	38,3	39,7	octobre 1997
36,4	36,7	35,8	38,5	38,3	39,7	octobre 1998

journées perdues (1)*

Nombre de journées de travail perdues selon le motif du conflit

Total	Problèmes de salaires	Problèmes de primes d'allocations sociales, de compensations	Problèmes de conditions de travail	Problèmes d'emploi	Autres motifs	
6	7	8	9	10	11	
25.482	2.187	937	5.735	14.080	2.545	2000
142.617	26.036	340	7.918	45.885	62.441	2001
844	-	-	-	844	-	2000 mai
297	24	-	36	237	-	juin
49	-	-	-	49	-	juillet
894	-	-	-	894	-	août
2.992	-	-	1.674	1.318	-	septembre
5.459	369	-	1.729	3.359	3	octobre
2.963	-	271	1.288	1.404	-	novembre
1.057	-	-	817	240	-	décembre
1.991	773	291	156	771	-	2001 janvier
6.225	1.706	-	343	4.161	15	février
16.289	-	-	460	10.321	5.508	mars
32.830	6.061	-	3.205	2.437	21.127	avril
56.202	10.577	-	148	12.154	33.324	mai
11.871	4.713	-	2.074	5.024	61	juin
2.188	964	-	-	1.224	-	juillet
3.422	-	-	-	3.146	276	août
2.431	847	-	596	988	-	septembre
1.896	15	-	56	1.774	51	octobre
2.473	1	-	-	2.432	40	novembre
4.799	379	49	880	1.453	2.039	décembre
3.279	647	136	1.760	502	234	2002 janvier
2.258	360	565	978	92	263	février

Emploi

Nombre de chômeurs complets et partiels par sexe*

	Chômeurs complets			Chômeurs partiels
	Hommes	Femmes	Total	Total
	1*	2*	3*	4*
1999	174.988	227.496	402.484	39.672
2000	160.822	212.949	373.771	30.323
2001	157.033	202.758	359.791	35.478
2001				
mai	151.398	196.290	347.688	28.460
juin	148.116	195.750	343.866	27.246
juillet	160.888	214.387	375.275	19.520
août	165.663	219.769	385.432	19.647
septembre	164.711	213.678	378.389	33.790
octobre	165.086	207.442	372.528	33.793
novembre	154.616	192.048	346.664	38.687
décembre	157.328	193.638	350.966	42.387
2002				
janvier	163.753	198.459	362.212	53.567
février	165.226	198.872	364.098	67.277
mars	165.155	198.459	363.614	59.942
avril	164.539	196.321	360.860	38.048
mai	164.560	198.557	363.117	32.163
juin	164.826	198.544	363.370	33.294
juillet	177.639	215.355	392.994	21.182
août	180.369	215.549	395.918	24.821
septembre	174.608	210.161	384.769	31.928
octobre	176.859	208.202	385.061	

Répartition géographique des chômeurs complets indemnisés, demandeurs

	Région de Bruxelles - Capitale	Provinces				
		Anvers	Limbourg	Fl. orientale	Brabant flam.	Fl. occidentale
	1	2	3	4	5	6
1999	55.355	46.312	25.477	36.831	17.875	22.993
2000	54.687	39.820	21.356	31.389	15.431	19.809
2001	53.060	36.998	19.589	29.796	14.964	19.051
2001						
mai	52.610	35.706	18.271	28.161	13.635	17.526
juin	52.962	34.943	18.099	27.934	13.585	16.836
juillet	53.729	39.795	20.893	32.406	16.192	19.252
août	52.399	38.411	22.631	35.098	17.714	19.873
septembre	52.464	37.966	20.879	30.604	15.558	19.645
octobre	53.139	37.752	20.190	29.711	15.086	19.820
novembre	54.553	35.710	18.869	27.990	15.197	19.372
décembre	53.898	38.316	20.027	29.666	16.308	20.515
2002						
janvier	53.039	40.889	21.054	31.093	17.426	22.211
février	54.359	40.386	21.218	31.896	16.906	21.770
mars	53.950	40.487	21.027	31.609	17.055	21.255
avril	54.618	40.172	20.351	31.542	16.635	19.804
mai	54.712	40.584	20.516	31.346	16.771	19.785
juin	55.004	40.442	20.425	31.559	16.963	19.430
juillet	55.778	45.565	23.998	36.563	19.705	22.015
août	50.376	48.600	25.579	38.937	21.094	23.423
septembre	54.599	43.962	22.827	34.274	18.652	21.709
octobre	57.776	43.235	22.128	33.559	18.174	21.914

(*) Pour de plus amples informations voir l'introduction et les notes explicatives.

Pourcentage de chômage par rapport

au nombre d'assurés contre le chômage			à la population active totale			
Hommes	Femmes	Total	Hommes	Femmes	Total	
5*	6*	7*	8*	9*	10*	
10,3	16,6	13,1	9,2	14,8	11,7	1999
9,2	15,1	11,8	8,6	13,8	10,9	2000
8,8	13,9	11,1	8,6	13,4	10,7	2001
						2001
8,6	13,9	11,0	8,0	12,4	10,0	mai
8,4	13,8	10,9	7,9	12,4	9,9	juin
9,2	15,2	11,8	8,8	14,0	11,1	juillet
9,4	15,5	12,2	9,3	14,7	11,6	août
9,3	14,7	11,7	9,5	14,6	11,7	septembre
9,3	14,3	11,5	9,4	14,1	11,5	octobre
8,7	13,2	10,7	8,9	13,2	10,8	novembre
8,8	13,3	10,9	8,9	13,1	10,8	décembre
						2002
9,2	13,6	11,2	9,0	13,2	10,9	janvier
9,3	13,7	11,3	9,0	13,1	10,8	février
9,3	13,6	11,2	9,0	13,0	10,8	mars
9,2	13,5	11,2	8,8	12,7	10,5	avril
9,2	13,7	11,2	8,6	12,6	10,4	mai
9,3	13,7	11,2	8,6	12,7	10,4	juin
10,0	14,8	12,2	9,7	14,4	11,8	juillet
10,1	14,6	12,1	9,9	14,6	12,0	août
9,8	14,2	11,8	9,9	14,5	12,0	septembre
9,9	14,1	11,8	10,0	14,2	11,9	octobre

d'emploi

Provinces (suite)

Brabant wal.	Hainaut	Liège	Luxembourg	Namur	
7	8	9	10	11	
13.291	92.161	59.715	7.767	24.704	1999
12.589	88.175	58.567	7.544	24.402	2000
11.507	85.679	58.159	7.585	23.399	2001
					2001
11.068	84.103	56.310	7.250	23.047	mai
11.208	82.770	55.433	7.284	22.806	juin
11.704	88.601	60.605	7.825	24.269	juillet
12.008	91.126	63.021	8.211	24.937	août
12.059	92.118	63.946	8.153	24.994	septembre
11.810	90.127	62.431	7.903	24.556	octobre
10.366	79.710	54.801	7.225	22.869	novembre
9.644	79.653	54.176	7.297	21.465	décembre
					2002
9.446	81.874	55.752	7.406	22.021	janvier
9.639	82.294	56.206	7.344	22.079	février
10.269	82.385	56.061	7.492	22.024	mars
9.992	82.213	56.150	7.378	22.005	avril
10.469	83.174	56.200	7.506	22.053	mai
10.472	83.258	56.198	7.483	22.134	juin
10.973	86.194	60.824	7.959	23.419	juillet
11.081	84.836	60.139	8.018	23.834	août
11.048	86.164	59.727	8.353	23.452	septembre
11.236	86.705	58.987	8.360	22.985	octobre

Salaires

Indices des salaires conventionnels (1997 = 100) (1) (2)

1. Ouvriers (hommes et femmes)

Code NACE	Divisions, classes et groupes d'industries	2001	2002		
		Décembre	Mars	Juin	Septembre
A	Agriculture, chasse et sylviculture	112,05	112,21	112,33	112,49
B	Pêche	108,24	108,24	109,17	109,17
C	Industrie extractive	112,34	113,61	114,18	114,18
CA	Extraction de produits énergétiques	107,53	109,68	109,68	109,68
CB	Extraction de produits non énergétiques	113,47	114,53	115,23	115,23
D	Industrie manufacturière	113,71	114,90	115,85	116,94
DA	Industries agricoles et alimentaires	113,64	116,00	117,18	117,18
DB	Industrie textile et habillement	114,50	115,55	116,44	117,20
DC	Industrie du cuir et de la chaussure	111,08	111,72	112,42	113,22
DD	Travail du bois et fabrication d'articles en bois	112,76	113,09	115,31	116,09
DE	Industrie du papier et du carton; édition et imprimerie	113,60	113,60	114,79	115,99
DF	Cokéfaction, raffinage et industries nucléaires	114,19	114,75	115,25	115,34
DG	Industrie chimique	113,92	114,86	114,86	114,86
DH	Industrie du caoutchouc et des plastiques	113,94	114,87	114,89	114,89
DI	Fabrication d'autres produits minéraux non métalliques	112,25	113,75	114,17	114,18
DJ	Métallurgie et travail des métaux	112,52	113,78	114,71	116,35
DK	Fabrication de machines et équipements	114,79	115,93	116,83	119,12
DL	Fabrication d'équipements électriques et électroniques	114,72	115,88	116,78	119,04
DM	Fabrication de matériel de transport	114,58	115,69	116,57	118,79
DN	Autres industries manufacturières	113,12	113,86	116,22	116,76
E	Production et distribution d'électricité, de gaz et d'eau	109,33	109,80	110,35	110,44
F	Construction	116,79	117,34	118,99	119,61
G	Commerce de gros et de détail; réparation de véhicules automobiles et d'articles domestiques	112,96	113,98	115,93	116,57
H	Hôtels et restaurants	114,48	114,98	115,41	118,08
I	Transports, entreposage et communications	111,64	112,60	114,07	114,10
J	Activités financières	108,60	109,38	110,35	110,54
K	Immobilier, location et services aux entreprises	115,16	118,18	118,26	119,77
M	Education	108,06	110,22	110,22	110,22
N	Santé et action sociale	107,86	110,48	110,48	110,48
O	Services collectifs, sociaux et personnels	110,19	111,26	111,26	111,76
P	Services domestiques	106,12	108,24	108,24	108,24

(1) Source : Ministère fédéral de l'Emploi et du Travail.

(2) Les derniers chiffres publiés doivent toujours être considérés comme provisoires et sujets à de légères modifications.

Indices des salaires conventionnels (1997 = 100) (1) (2)

2. Employés (hommes et femmes)

Code NACE	Divisions, classes et groupes d'industries	2001	2002		
		Décembre	Mars	Juin	Septembre
A	Agriculture, chasse et sylviculture	112,82	115,05	115,05	115,05
B	Pêche	112,82	115,05	115,05	115,05
C	Industrie extractive	110,56	113,23	114,10	114,18
CA	Extraction de produits énergétiques	108,72	110,89	110,89	110,89
CB	Extraction de produits non énergétiques	110,84	113,58	114,58	114,68
D	Industrie manufacturière	112,50	114,12	114,22	115,13
DA	Industries agricoles et alimentaires	109,36	112,39	112,39	114,00
DB	Industrie textile et habillement	115,52	117,48	117,48	118,17
DC	Industrie du cuir et de la chaussure	112,82	115,05	115,05	115,05
DD	Travail du bois et fabrication d'articles en bois	112,82	115,05	115,05	115,05
DE	Industrie du papier et du carton; édition et imprimerie	112,53	114,29	114,49	114,49
DF	Cokéfaction, raffinage et industries nucléaires	110,45	112,34	112,34	112,34
DG	Industrie chimique	113,37	114,29	114,29	114,29
DH	Industrie du caoutchouc et des plastiques	112,82	113,82	113,82	113,82
DI	Fabrication d'autres produits minéraux non métalliques	112,82	115,05	115,05	115,05
DJ	Métallurgie et travail des métaux	111,30	112,55	113,15	114,37
DK	Fabrication de machines et équipements	113,95	115,09	115,09	117,36
DL	Fabrication d'équipements électriques et électroniques	113,82	115,00	115,00	117,19
DM	Fabrication de matériel de transport	113,95	115,09	115,09	117,36
DN	Autres industries manufacturières	112,03	114,53	114,54	114,59
E	Production et distribution d'électricité, de gaz et d'eau	109,33	109,80	110,35	110,44
F	Construction	112,84	115,05	115,05	115,10
G	Commerce de gros et de détail; réparation de véhicules automobiles et d'articles domestiques	111,93	112,90	113,37	113,57
H	Hôtels et restaurants	116,70	117,21	117,65	120,07
I	Transports, entreposage et communications	108,40	109,64	110,78	110,78
J	Activités financières	110,72	111,82	112,85	113,02
K	Immobilier, location et services aux entreprises	111,79	113,97	114,03	114,05
M	Education	109,36	111,54	111,54	111,54
N	Santé et action sociale	108,77	111,00	111,00	111,00
O	Services collectifs, sociaux et personnels	109,36	111,05	111,15	111,22
P	Services domestiques	108,42	110,59	110,59	110,59

(1) Source : Ministère fédéral de l'Emploi et du Travail.

(2) Les derniers chiffres publiés doivent toujours être considérés comme provisoires et sujets à de légères modifications.

Nombre d'accidents de la circulation

	Avec tués	Avec blessés graves	Avec blessés légers	Total
	1	2	3	4
1999	108	705	3487	4300
2000	113	666	3310	4089
2000				
janvier	97	637	3157	3891
février	124	625	3123	3872
mars	99	602	3166	3867
avril	118	696	3159	3973
mai	111	716	3813	4640
juin	121	767	3650	4538
juillet	102	617	3170	3836
août	102	688	3000	3770
septembre	115	714	3545	4374
octobre	123	708	3666	4497
novembre	127	624	3194	3945
décembre	117	616	3129	3862
2001				
janvier	88	538	2779	3405
février	67	494	2570	3131
mars	70	512	3023	3605

Nombre de victimes d'accidents de la circulation

	Nombre total de décédés	État des victimes au moment de l'accident		
		Tués	Blessés graves	Blessés légers
	5	6	7	8
1999	116	99	868	5060
2000	120	105	805	4764
2000				
janvier	108	89	799	4664
février	130	100	793	4589
mars	109	79	724	4628
avril	127	106	888	4689
mai	121	102	862	5437
juin	131	108	927	5286
juillet	111	105	754	4759
août	108	101	823	4391
septembre	122	109	893	5083
octobre	134	125	855	5314
novembre	144	116	788	4649
décembre	125	117	741	4625
2001				
janvier	-	100	665	4060
février	-	71	597	3700
mars	-	76	627	4433

Économie et finances

Indicateurs conjoncturels

Belgique : indices bruts des entrées de commandes (1995=100)

	Industrie et construction produisant sur commande	Industrie produisant sur commande.	Industrie textile et habillement (17-18)	Papier et carton (21)	Matériel de transport (34-35)
1997	97,4	100,3	95,3	88,8	102,6
1998	95,3	98,8	94,3	88,3	107,0
1999	106,1	111,4	90,6	97,1	113,7
2000	117,8	126,9	90,9	111,3	123,2
2000					
Juillet	99,2	111,0	73,0	101,1	106,0
Août	112,7	117,0	84,3	101,9	94,0
Septembre	128,5	136,1	101,9	112,9	155,3
Octobre	128,7	139,3	100,4	115,3	131,0
Novembre	121,3	131,8	93,0	115,0	133,9
Décembre	115,3	123,2	78,6	94,6	117,6
2001					
Janvier	117,7	129,8	87,5	114,3	133,8
Février	115,7	127,5	94,6	113,0	137,6
Mars	123,8	135,6	97,7	117,9	143,6
Avril	108,5	114,1	85,5	110,6	92,1
Mai	117,6	126,7	81,5	119,8	123,4
Juin	119,2	125,2	78,9	123,3	119,9
Juillet	98,7	107,1	68,1	112,0	101,0
Août	101,0	107,9	76,9	107,0	84,6
Septembre	108,6	115,5	88,8	123,6	104,0
Octobre	115,9	124,4	94,7	125,5	113,5
Novembre	106,1	114,2	81,0	108,4	110,0
Décembre	99,9	106,3	66,6	94,4	130,4
2002					
Janvier	101,5	108,9	84,9	120,9	101,5
Février	97,8	109,1	87,1	124,1	106,7
Mars	111,3	121,4	87,8	125,3	114,6
Avril	105,5	115,3	85,1	123,6	114,8
Mai	106,9	112,7	77,9	118,3	111,8
Juin	107,4	112,9	76,0	117,1	113,7
<hr/>					
	Industrie chimique (24)	Métallurgie (27)	Fabrications métalliques (28-35)	Equipements électriques et électroniques (30-33)	Construction (45)
1997	103,3	88,1	103,4	102,8	87,6
1998	91,4	89,7	106,8	109,4	83,2
1999	131,9	87,7	109,4	107,1	87,4
2000	156,1	107,2	122,4	136,4	88,2
2000					
Juillet	146,2	90,8	104,6	128,7	62,0
Août	150,6	97,8	110,0	148,7	97,0
Septembre	163,8	114,3	132,9	126,4	102,8
Octobre	163,8	124,0	136,6	171,6	94,0
Novembre	157,4	114,4	128,9	140,0	87,3
Décembre	143,7	100,0	127,2	153,0	89,1
2001					
Janvier	157,4	112,6	126,8	133,6	80,3
Février	151,3	105,0	125,4	133,8	78,9
Mars	159,4	114,5	134,0	147,6	86,7
Avril	148,3	97,1	104,4	131,2	88,1
Mai	159,2	108,8	121,8	135,9	88,0
Juin	154,9	98,4	123,9	142,7	97,1
Juillet	139,7	92,5	99,8	113,4	71,7
Août	136,1	88,4	102,4	137,4	77,7
Septembre	139,6	100,3	108,3	112,0	85,1
Octobre	151,1	104,6	118,2	121,4	87,7
Novembre	138,5	95,8	110,6	117,5	79,5
Décembre	116,9	71,2	115,9	112,4	77,9
2002					
Janvier	140,7	95,4	97,3	101,1	76,9
Février	136,8	93,6	99,0	94,6	63,6
Mars	153,1	95,7	115,5	112,5	79,2
Avril	151,1	92,2	106,1	97,1	74,3
Mai	149,8	95,5	102,7	98,1	86,0
Juin	147,4	91,0	105,9	100,2	87,6

Belgique : indices bruts de la production (1995=100)

	Ensemble de l'industrie (10-45)	Ensemble de l'industrie, construction excl. (10-41)	Biens intermédiaires	Biens d'investissement	Industrie chimique (24)	Fabrications métalliques (28-35)
1997	105,0	105,4	109,9	102,4	115,2	105,0
1998	108,2	108,9	114,0	107,5	115,7	111,4
1999	110,0	110,1	117,6	106,1	124,0	111,8
2000	115,2	115,5	122,9	101,7	138,5	117,6
2000						
Juillet	89,4	97,4	108,8	90,6	126,9	91,0
Août	109,3	106,3	114,1	77,0	130,3	104,6
Septembre	121,6	119,3	121,7	97,3	133,1	125,6
Octobre	125,6	124,1	129,5	97,6	135,5	125,9
Novembre	123,1	123,7	130,8	113,8	139,8	128,3
Décembre	113,8	117,3	123,2	103,8	133,4	126,3
2001						
Janvier	113,9	117,2	123,8	121,6	139,3	125,6
Février	115,8	116,3	120,9	127,2	137,1	129,7
Mars	127,2	127,8	128,4	147,5	144,3	148,2
Avril	111,1	111,8	118,0	107,1	136,6	117,8
Mai	117,5	115,5	118,3	118,9	140,5	125,2
Juin	122,4	121,1	120,8	122,2	141,5	135,1
Juillet	93,3	100,3	109,3	90,4	128,8	95,7
Août	109,2	106,3	114,7	79,8	134,2	102,4
Septembre	116,4	115,7	117,5	116,6	126,4	122,6
Octobre	126,1	123,2	126,8	115,3	134,2	127,1
Novembre	117,9	117,9	125,0	119,0	130,3	123,5
Décembre	104,5	108,2	117,0	101,3	125,2	111,2
2002						
Janvier	111,6	113,3	128,9	90,4	149,9	104,5
Février	111,5	112,5	123,8	92,7	147,3	108,9
Mars	122,9	122,5	132,0	104,7	159,1	123,6
Avril	119,6	119,3	129,5	98,6	162,7	117,5
Mai	118,3	118,1	127,6	103,5	158,7	116,0
Juin	121,2	120,7	129,9	106,6	153,0	123,6
<hr/>						
	Biens de consommation durables	Biens de consommation non durables	Industries extractives (10-14)	Industrie manufacturière (15-37)	Electricité, gaz et eau (40-41)	Construction (45)
1997	94,5	100,7	113,4	105,4	105,6	102,9
1998	95,7	101,6	116,5	108,4	112,7	104,8
1999	92,9	99,7	125,2	109,6	112,8	109,1
2000	96,7	103,2	138,1	116,1	109,7	113,6
2000						
Juillet	67,1	89,0	110,8	97,4	96,6	51,7
Août	69,7	98,9	147,4	107,4	96,7	123,0
Septembre	108,1	111,2	150,2	121,3	103,5	131,7
Octobre	110,9	114,1	150,7	125,1	115,3	132,4
Novembre	107,3	111,5	143,3	123,7	122,5	119,6
Décembre	102,1	104,2	113,0	116,1	125,3	97,4
2001						
Janvier	94,9	101,8	113,5	118,0	111,2	98,8
Février	97,8	101,1	123,1	117,0	110,7	113,3
Mars	107,5	110,2	149,1	129,7	114,2	124,0
Avril	90,3	99,8	144,1	112,4	105,6	107,5
Mai	96,8	103,4	165,3	118,1	95,5	126,4
Juin	104,5	111,2	166,5	124,3	97,3	128,2
Juillet	68,1	95,0	112,4	100,8	95,5	60,8
Août	73,0	101,6	155,5	107,4	96,3	122,2
Septembre	102,1	110,9	146,3	117,8	100,2	119,5
Octobre	108,7	121,5	152,3	124,4	113,4	139,5
Novembre	99,2	109,1	136,5	117,1	121,4	117,5
Décembre	90,5	100,6	108,6	105,9	122,1	87,4
2002						
Janvier	86,1	101,0	132,7	112,1	119,3	103,4
Février	94,5	99,2	146,5	112,4	110,8	107,0
Mars	103,0	105,6	171,2	123,9	110,1	124,2
Avril	96,3	101,8	178,3	121,7	99,7	120,6
Mai	94,8	102,6	177,7	119,5	104,8	118,8
Juin	93,4	104,5	175,2	122,4	106,1	122,7

Indicateurs conjoncturels

Indices des prix à la production (2000 = 100)

	Ensemble de l'industrie, construction excl. (10-41)	Biens intermédiaires	Biens d'investissement	Biens de consommation durables	Industrie chimique (24)
2001	100,0	102,7	99,5	100,6	100,4
2002					
2001					
Janvier	100,6	101,3	100,2	96,4	102,1
Février	100,8	101,6	100,3	96,4	102,0
Mars	100,9	101,9	100,2	96,5	102,0
Avril	101,0	101,9	100,2	96,7	102,1
Mai	101,0	102,0	100,4	97,0	101,7
Juin	100,6	101,5	100,1	97,2	101,2
Juillet	100,4	101,0	100,3	97,3	100,6
Août	100,2	100,6	100,2	97,3	100,2
Septembre	100,5	101,0	100,8	97,2	100,0
Octobre	99,9	100,1	100,5	97,2	98,7
Novembre	99,7	100,0	100,4	96,5	98,5
Décembre	99,4	99,5	100,5	96,5	97,4
2002					
Janvier	99,9	100,4	100,0	97,1	96,4
Février	99,9	100,3	100,3	97,3	96,0
Mars	100,0	100,4	100,3	96,8	96,0
Avril	100,8	101,5	100,1	97,1	99,8
Mai	100,8	101,7	100,0	97,4	101,2
Juin	101,0	101,8	99,9	97,5	102,9

	Biens de consommation non durables	Industries extractives (10-14)	Industrie manufacturière (15-37)	Fabrications métalliques (28-35)	Electricité, gaz et eau (40-41)
2001	99,3	104,8	99,2	99,6	104,7
2002					
2001					
Janvier	99,8	104,0	100,4	100,6	101,8
Février	99,8	103,7	100,3	100,7	103,3
Mars	99,8	103,9	100,2	100,7	104,7
Avril	99,9	103,9	100,2	100,5	104,9
Mai	99,5	103,9	100,2	100,6	105,3
Juin	99,3	103,9	99,9	100,3	104,3
Juillet	99,3	103,9	99,5	100,4	105,3
Août	99,4	104,3	99,3	100,5	104,9
Septembre	99,3	104,9	99,3	100,9	106,8
Octobre	98,9	104,7	98,6	100,6	106,5
Novembre	98,6	104,7	98,3	100,3	106,7
Décembre	98,6	104,7	98,1	100,4	106,6
2002					
Janvier	98,5	106,5	98,0	100,2	109,7
Février	98,7	106,6	98,1	100,3	109,5
Mars	99,2	106,6	98,3	100,4	109,3
Avril	99,7	106,6	99,2	99,9	109,1
Mai	99,6	106,6	99,3	99,6	109,1
Juin	100,2	106,6	99,5	99,5	109,0

Indices des prix à la production pour le marché intérieur (2000=100)

	Ensemble de l'industrie, construction excl. (10-41)	Biens intermédiaires	Biens d'investissement	Biens de consommation durables	Industrie chimique (24)
2001	100,7	101,5	99,8	100,5	97,7
2001					
Janvier	100,5	101,2	100,3	93,1	100,9
Février	101,0	102,0	100,4	93,1	100,9
Mars	101,3	102,6	100,3	93,3	100,9
Avril	101,3	102,6	100,1	93,5	101,3
Mai	101,3	102,8	100,4	93,9	99,8
Juin	100,8	102,0	100,3	94,2	98,6
Juillet	100,7	102,0	100,4	94,3	96,8
Août	100,6	101,7	100,2	94,2	96,5
Septembre	101,1	102,5	100,4	94,1	96,0
Octobre	100,7	102,1	100,2	94,2	95,6
Novembre	100,6	102,1	100,1	94,0	95,2
Décembre	100,5	101,8	100,1	93,9	93,9
2002					
Janvier	101,5	103,6	99,9	94,6	93,1
Février	101,5	103,6	99,9	94,8	92,7
Mars	101,5	103,5	99,9	93,8	91,8
Avril	102,1	104,0	99,6	94,3	95,7
Mai	102,1	104,1	99,6	94,4	98,0
Juin	102,2	104,2	99,5	94,5	99,2

	Biens de consommation non durables	Industries extractives (10-14)	Industrie manufacturière (15-37)	Fabrications métalliques (28-35)	Electricité, gaz et eau (40-41)
2001	98,7	96,8	99,2	99,6	104,4
2001					
Janvier	99,8	104,0	100,0	100,6	101,5
Février	99,8	103,6	100,0	100,7	103,0
Mars	99,8	103,9	99,9	100,6	104,3
Avril	99,9	103,9	99,8	100,3	104,6
Mai	99,2	103,9	99,7	100,4	105,0
Juin	98,9	103,9	99,3	100,1	103,9
Juillet	98,9	103,9	98,8	100,1	104,9
Août	98,9	104,5	98,7	100,2	104,6
Septembre	98,8	104,4	98,6	100,4	106,4
Octobre	98,4	104,1	98,2	100,0	106,2
Novembre	98,2	104,1	98,0	99,9	106,4
Décembre	98,3	104,1	97,8	99,9	106,3
2002					
Janvier	98,1	106,6	97,9	99,9	109,5
Février	98,1	106,8	98,0	99,7	109,3
Mars	98,7	106,8	98,1	99,8	109,1
Avril	99,7	106,7	98,9	99,2	109,0
Mai	99,6	106,7	99,0	98,9	108,9
Juin	99,9	106,7	99,2	98,7	108,9

Indicateurs conjoncturels

Indices des prix à la production, marchés extérieurs (2000=100)

	Ensemble de l'industrie, construction excl. (10-41)	Biens intermédiaires	Biens d'investissement	Biens de consommation durables	Industrie chimique (24)
2001	99,6	99,3	99,5	100,6	101,3
2002					
2001					
Janvier	100,9	101,3	100,1	99,3	102,5
Février	100,9	101,2	100,3	99,3	102,4
Mars	100,8	101,0	100,3	99,4	102,4
Avril	100,8	101,1	100,2	99,5	102,4
Mai	100,8	101,1	100,4	99,6	102,4
Juin	100,6	100,8	100,1	99,7	102,2
Juillet	100,4	99,9	100,3	100,0	102,0
Août	100,2	99,4	100,3	100,0	101,6
Septembre	100,2	99,3	100,9	99,8	101,5
Octobre	99,4	97,8	100,6	99,9	99,9
Novembre	99,2	97,5	100,5	98,7	99,6
Décembre	99,0	96,9	100,6	98,6	98,6
2002					
Janvier	98,7	96,9	100,1	99,2	97,6
Février	98,8	96,7	100,5	99,4	97,1
Mars	98,9	97,0	100,4	99,5	97,5
Avril	99,7	98,9	100,3	99,8	101,3
Mai	99,8	99,1	100,1	100,0	102,3
Juin	100,2	99,2	100,1	100,1	104,2

	Biens de consommation non durables	Industries extractives (10-14)	Industrie manufacturière (15-37)	Fabrications métalliques (28-35)	Electricité, gaz et eau (40-41)
2001	99,9	104,9	99,5	99,7	111,0
2002					
2001					
Janvier	99,8	103,9	100,8	100,6	106,9
Février	99,8	103,9	100,7	100,6	109,0
Mars	99,8	103,9	100,6	100,7	111,0
Avril	100,0	103,9	100,6	100,6	111,6
Mai	99,8	104,0	100,6	100,7	112,1
Juin	99,9	104,0	100,4	100,4	111,6
Juillet	100,0	104,0	100,2	100,5	112,2
Août	100,0	103,9	100,0	100,7	111,9
Septembre	99,9	105,8	100,0	101,2	113,1
Octobre	99,5	105,8	99,2	100,8	112,9
Novembre	99,0	105,8	99,0	100,5	112,8
Décembre	99,0	105,8	98,8	100,5	112,3
2002					
Janvier	98,9	106,2	98,5	100,4	113,6
Février	99,4	106,3	98,6	100,6	112,7
Mars	99,8	106,3	98,7	100,7	111,9
Avril	99,6	106,3	99,5	100,1	111,4
Mai	99,6	106,3	99,6	99,9	111,2
Juin	100,6	106,3	100,0	99,8	111,0

Indices des prix à la consommation

	Indice général			Indice santé		Produits alimen- taires (1)	Produits non alimentaires		Loyer
	Base			Base			services		
	1996 = 100	1988 = 100	1981 = 100	1996 = 100	1988 = 100				
							Base 1981 = 100		
1986	79,24	97,25	131,56	-	-	134,44	129,00	132,38	134,96
1987	80,47	98,76	133,60	-	-	133,90	130,43	136,52	140,72
1988	81,40	99,91	135,15	-	-	133,88	131,91	138,59	145,85
1989	83,93	103,01	139,35	-	-	138,07	136,37	142,14	151,24
1990	86,82	106,56	144,16	-	-	143,18	141,17	146,69	156,08
							Base 1988 = 100		
1991	89,62	109,99	148,79	-	-	108,88	110,20	110,46	109,49
1992	91,79	112,66	152,40	-	-	108,75	111,86	115,07	115,93
1993	94,32	115,76	156,60	-	-	107,89	115,20	119,45	122,05
1994	96,56	118,51	160,32	96,83	116,75	109,82	117,57	122,52	127,61
1995	97,98	120,25	162,67	98,34	118,57	111,15	118,52	124,99	131,29
1996	100,00	122,73	166,03	99,97	120,53	111,85	121,34	127,92	134,54
1997	101,63	124,73	168,74	101,29	122,12	114,31	123,16	129,81	136,80
							Base 1996 = 100		
1998	102,60	125,92	170,35	102,58	123,68	104,08	101,04	103,85	102,87
1999	103,75	127,33	172,25	103,54	124,84	104,29	102,30	105,48	104,34
2000	106,39	130,57	176,64	105,49	127,19	105,19	106,26	107,60	105,85
2001	109,02	133,80	181,00	108,38	130,68	109,64	108,08	110,24	107,87
2000									
Août	106,68	130,93	177,12	105,74	127,49	105,53	106,21	108,39	106,02
Septembre	107,41	131,82	178,33	106,20	128,05	105,56	108,06	108,00	106,19
Octobre	107,15	131,51	177,90	106,04	127,85	105,14	107,95	107,59	106,22
Novembre	107,50	131,93	178,48	106,45	128,35	105,97	108,22	107,74	106,34
Décembre	107,22	131,59	178,02	106,40	128,29	105,45	107,56	108,17	106,42
2001									
Janvier	107,11	131,46	177,83	106,48	128,38	106,22	106,70	108,44	106,84
Février	107,57	132,02	178,60	106,83	128,80	106,31	107,38	108,85	107,23
Mars	107,81	132,32	179,00	107,14	129,18	107,37	107,42	108,80	107,42
Avril	108,75	133,47	180,56	107,94	130,14	109,31	108,17	109,46	107,63
Mai	109,43	134,30	181,69	108,46	130,77	110,82	108,89	109,56	107,69
Juin	109,62	134,54	182,00	108,81	131,19	111,22	108,87	109,94	107,81
Juillet	109,54	134,44	181,87	108,92	131,32	110,66	108,24	111,06	107,92
Août	109,53	134,43	181,85	108,99	131,41	110,76	108,23	110,90	108,06
Septembre	109,84	134,81	182,37	109,16	131,61	110,69	109,03	110,79	108,21
Octobre	109,67	134,60	182,09	109,22	131,69	111,08	108,24	111,08	108,44
Novembre	109,79	134,75	182,28	109,43	131,94	110,97	108,01	111,91	108,55
Décembre	109,56	134,46	181,90	109,23	131,70	110,24	107,72	112,09	108,66
2002									
Janvier	110,22	135,27	183,00	109,93	132,54	112,51	107,81	112,43	109,23
Février	110,40	135,49	183,30	110,09	132,74	111,52	107,98	113,44	109,70
Mars	110,69	135,85	183,78	110,33	133,02	112,13	108,34	113,40	109,94
Avril	110,72	135,89	183,83	110,11	132,76	112,23	108,91	112,50	110,13
Mai	110,89	136,10	184,11	110,35	133,05	112,92	108,78	112,73	110,39
Juin	110,58	135,71	183,60	110,09	132,74	111,89	108,34	113,12	110,46
Juillet	110,94	136,16	184,19	110,44	133,16	111,99	108,64	113,77	110,67
Août	110,91	136,12	184,14	110,39	133,10	111,51	108,68	113,93	110,89
Septembre	111,22	136,50	184,66	110,62	133,37	112,33	109,31	113,41	110,98

(1) Boissons comprises.

Source : Service de l'Indice du Ministère des Affaires Economiques.

Indicateurs conjoncturels

Belgique : indices bruts des salariés (1995=100)

	Ensemble de l'industrie (10-45)	Ensemble de l'industrie, construction excl. (10-41)	Biens intermédiaires	Biens d'investissement	Industrie chimique (24)	Fabrications métalliques (28-35)
1997	98,2	97,9	99,6	108,2	98,6	99,6
1998	99,7	99,2	102,1	113,8	100,5	102,0
1999	99,6	98,8	103,6	125,2	101,6	102,3
2000	100,3	99,2	105,3	127,1	103,8	104,0
2000						
Juillet	100,0	99,0	105,5	127,1	103,8	104,0
Août	100,8	99,5	106,0	128,1	104,4	104,5
Septembre	101,2	99,8	106,2	127,3	104,6	104,8
Octobre	101,6	100,1	106,2	128,2	104,7	105,7
Novembre	101,9	100,4	106,5	129,2	105,0	106,1
Décembre	101,7	100,3	106,4	128,7	104,5	105,9
2001						
Janvier	100,2	99,2	106,0	129,4	104,3	105,2
Février	100,5	99,4	106,1	129,6	103,7	105,6
Mars	100,5	99,3	106,1	129,4	104,2	105,5
Avril	100,2	99,0	106,0	128,7	103,7	105,3
Mai	100,2	98,9	105,9	127,9	103,8	105,0
Juin	100,7	99,5	105,4	126,6	103,1	106,5
Juillet	100,8	99,6	105,0	126,7	103,2	108,0
Août	100,8	99,2	105,1	127,5	103,5	105,8
Septembre	100,6	98,9	105,3	125,6	104,1	105,1
Octobre	100,5	98,6	104,7	125,6	104,1	104,9
Novembre	100,3	98,3	103,8	125,7	104,1	104,4
Décembre	99,6	97,8	103,5	124,8	103,9	103,6
2002						
Janvier	98,2	96,6	102,2	122,2	102,3	102,1
Février	98,0	96,3	102,2	121,6	102,3	101,5
Mars	97,8	96,1	102,1	121,7	102,3	101,5
Avril	97,7	95,8	101,8	121,8	102,3	101,2
Mai	97,6	95,7	101,6	122,0	102,2	101,2
Juin	97,4	95,4	101,5	122,1	101,7	100,8

	Biens de consommation durables	Biens de consommation non durables	Industries extractives (10-14)	Industrie manufacturière (15-37)	Electricité, gaz et eau (40-41)	Construction (45)
1997	92,2	97,6	99,3	97,9	97,9	99,3
1998	92,1	99,0	99,1	99,2	97,8	101,8
1999	90,8	98,2	102,4	98,8	98,2	102,9
2000	91,6	99,7	102,9	99,2	97,8	104,9
2000						
Juillet	91,1	99,3	103,2	99,1	96,8	103,9
Août	91,2	100,0	103,6	99,5	96,9	106,1
Septembre	92,1	100,8	102,8	99,9	97,1	106,6
Octobre	92,3	101,2	101,8	100,2	96,9	107,1
Novembre	92,3	101,6	102,1	100,6	96,9	107,3
Décembre	91,7	101,5	101,8	100,4	97,1	107,0
2001						
Janvier	92,5	100,8	102,0	99,3	96,0	103,8
Février	92,7	101,1	102,6	99,5	96,1	104,3
Mars	92,3	100,7	102,5	99,5	93,5	105,1
Avril	92,6	100,0	102,4	99,3	92,9	104,9
Mai	92,5	99,9	101,7	99,1	92,9	105,1
Juin	100,4	100,2	101,7	99,7	92,9	105,5
Juillet	91,3	100,4	101,2	99,9	92,8	105,4
Août	100,6	100,5	102,0	99,4	92,9	106,8
Septembre	91,6	100,7	102,2	99,0	95,0	107,5
Octobre	91,3	101,0	101,9	98,8	92,3	107,9
Novembre	91,0	100,8	101,6	98,5	92,3	107,7
Décembre	90,8	100,2	100,9	97,9	92,4	106,6
2002						
Janvier	92,1	100,5	97,4	96,8	89,3	104,3
Février	91,2	100,5	97,7	96,6	89,4	104,3
Mars	90,9	100,3	97,7	96,4	88,6	104,1
Avril	91,0	99,8	97,6	96,1	88,2	104,7
Mai	90,8	97,9	97,0	96,0	88,3	104,8
Juin	88,2	97,9	97,0	95,7	88,3	105,0

Belgique : indices bruts des heures travaillées (1995=100)

	Ensemble de l'industrie (10-45)	Ensemble de l'industrie, construction excl. (10-41)	Biens d'investissement	Industrie chimique (24)	Fabrications métalliques (28-35)	
1997	101,0	98,8	99,2	100,4	100,1	
1998	102,4	99,9	102,6	100,8	103,4	
1999	104,0	101,0	103,1	105,5	106,6	
2000	105,2	101,6	104,9	107,4	108,3	
2000						
Juillet	70,0	73,2	73,0	86,3	73,0	
Août	98,6	91,2	91,8	99,0	95,4	
Septembre	113,1	107,0	110,1	110,6	114,3	
Octobre	118,2	113,2	118,3	117,6	122,2	
Novembre	110,2	106,4	111,9	109,7	115,1	
Décembre	91,7	88,8	89,7	96,3	93,0	
2001						
Janvier	110,6	111,5	118,5	117,8	121,4	
Février	107,8	104,7	110,7	108,1	113,8	
Mars	116,8	112,9	120,1	118,6	123,6	
Avril	102,7	99,7	104,4	104,6	107,5	
Mai	110,2	104,5	109,7	108,9	112,1	
Juin	109,9	103,9	109,8	105,7	113,9	
Juillet	77,3	79,9	83,7	87,8	84,6	
Août	97,1	89,8	91,6	95,4	94,7	
Septembre	106,4	101,6	106,3	106,5	110,3	
Octobre	119,9	113,4	119,3	118,6	123,2	
Novembre	106,5	102,1	106,8	106,6	110,1	
Décembre	84,9	82,9	82,6	91,9	85,9	
2002						
Janvier	106,5	105,7	110,4	114,3	113,8	
Février	101,9	99,2	104,1	105,2	107,2	
Mars	109,2	104,2	109,3	111,5	112,6	
Avril	106,3	101,6	107,3	107,0	109,7	
Mai	101,9	96,6	100,5	102,8	102,5	
Juin	104,8	99,1	103,9	102,6	106,6	
	Biens de consommation durables	Biens de consommation non durables	Industries extractives (10-14)	Industrie manufacturière (15-37)	Electricité, gaz et eau (40-41)	Construction (45)
1997	93,1	98,4	95,5	98,7	101,3	109,0
1998	93,7	99,2	95,9	99,9	101,5	111,4
1999	102,9	100,8	99,7	100,9	102,2	115,3
2000	100,4	101,0	99,0	101,5	104,9	119,3
2000						
Juillet	56,1	77,2	59,9	72,4	93,0	55,8
Août	87,0	94,2	102,8	91,1	92,8	128,8
Septembre	110,9	106,3	103,5	106,9	109,2	137,4
Octobre	112,1	111,7	108,2	113,1	116,1	138,1
Novembre	106,7	105,6	102,7	106,5	105,0	125,3
Décembre	86,9	91,9	80,4	88,3	101,3	102,8
2001						
Janvier	107,5	108,9	99,8	111,2	117,1	105,3
Février	102,7	101,1	100,1	104,1	117,2	119,9
Mars	111,9	108,7	104,4	113,0	112,0	131,9
Avril	96,2	96,2	95,0	99,1	113,0	114,1
Mai	99,4	102,3	103,3	104,2	111,9	133,3
Juin	108,5	99,9	101,2	103,5	112,1	134,4
Juillet	63,6	80,6	73,9	78,9	102,0	64,5
Août	85,2	91,3	100,6	89,3	98,9	127,9
Septembre	103,9	100,0	99,5	101,8	97,1	125,8
Octobre	113,0	112,4	112,1	113,9	102,3	146,5
Novembre	99,2	101,7	102,1	102,2	99,1	123,9
Décembre	82,0	86,4	76,3	82,3	96,4	92,4
2002						
Janvier	102,7	106,0	93,3	106,0	99,5	108,1
Février	97,7	97,6	95,2	99,3	98,3	112,0
Mars	102,8	102,5	103,8	104,4	99,7	129,2
Avril	97,0	99,4	99,9	101,7	99,4	125,4
Mai	91,2	94,7	96,6	96,5	98,2	123,6
Juin	96,1	96,9	97,4	99,1	98,3	128,5

Indicateurs conjoncturels

Belgique : indices bruts de la masse salariale (1995=100)

		Ensemble de l'industrie (10-45)	Ensemble de l'industrie, construction excl. (10-41)	Biens intermédiaires	Biens d'investissement	Industrie chimique (24)	Fabrications métalliques (28-35)
1997		100,5	101,3	103,7	107,4	101,8	103,9
1998		103,4	103,7	107,3	116,7	102,5	107,5
1999		106,7	105,1	109,9	138,5	104,8	111,0
2000		108,6	106,1	111,9	143,0	108,4	113,8
1998	1	99,1	99,0	102,7	112,8	96,2	101,9
	2	104,4	103,3	107,9	116,3	102,6	107,1
	3	92,5	92,1	95,5	104,1	93,2	95,6
	4	117,5	120,1	123,0	133,7	117,9	125,3
1999	1	100,7	100,3	104,7	125,3	98,8	105,6
	2	107,7	104,9	109,5	139,7	105,3	110,8
	3	95,4	93,1	97,8	121,7	94,6	97,2
	4	123,1	122,4	127,7	167,6	120,8	130,4
2000	1	103,9	102,0	107,5	139,4	101,3	108,8
	2	109,5	106,1	112,0	143,9	109,1	114,1
	3	96,5	94,0	100,1	124,6	97,1	99,8
	4	126,3	125,7	130,4	172,3	124,8	137,9
2001	1	106,7	105,2	110,8	142,6	105,0	113,6
	2	111,7	108,5	114,6	144,8	110,3	117,5
	3	97,7	95,4	101,4	125,7	100,1	101,9
	4	125,1	123,5	128,5	165,5	127,0	135,5
2002	1	105,3	103,5	108,3	134,8	106,9	110,6
	2	107,2	103,4	111,8	137,9	111,6	106,1
		Biens de consommation durables	Biens de consommation non durables	Industries extractives (10-14)	Industrie manufacturière (15-37)	Electricité, gaz et eau (40-41)	Construction (45)
1997		93,8	100,3	97,8	101,4	99,7	96,3
1998		98,5	103,2	99,2	103,8	101,7	101,8
1999		103,3	104,8	105,0	105,3	102,2	114,2
2000		105,2	106,1	105,7	106,6	96,9	121,8
1998	1	96,7	98,4	100,0	99,6	90,2	99,3
	2	99,5	101,2	97,8	103,3	104,3	109,4
	3	89,2	91,9	88,1	92,4	88,6	94,2
	4	108,7	121,3	111,0	120,0	123,7	104,4
1999	1	99,5	98,2	100,9	101,0	89,8	102,2
	2	104,1	103,3	105,0	104,8	106,4	121,9
	3	93,2	93,8	94,7	93,3	89,8	106,8
	4	116,7	123,9	119,6	122,4	122,8	126,1
2000	1	112,2	101,4	104,8	103,0	85,9	113,6
	2	107,0	105,0	106,1	107,0	91,1	127,3
	3	94,2	94,7	91,8	94,4	87,4	109,5
	4	119,3	127,3	118,2	125,7	126,6	128,8
2001	1	112,7	105,7	102,5	105,9	94,2	114,1
	2	126,4	106,5	104,4	109,0	99,9	128,8
	3	94,4	95,7	90,5	95,6	91,5	110,1
	4	121,5	123,5	119,3	123,9	117,0	133,1
2002	1	112,5	104,7	102,9	104,5	86,5	114,3
	2	113,2	103,4	104,8	103,6	99,2	127,7

Évolution du nombre de faillites de janvier 2001 à septembre 2002 selon l'activité, la région ou la forme juridique

	janv.	fév.	mars	avril	mai	juin	juil.	août	sept.	oct.	nov.	déc.	total annuel
Total des dossiers de faillites introduits													
2001	615	613	646	578	614	633	386	356	633	752	612	624	7.062
2002	630	583	678	552	619	679	392	307	754				5.194
Répartition selon l'activité													
Agriculture et pêche													
2001	9	6	7	9	13	7	3	4	6	7	12	8	91
2002	7	12	9	5	8	8	4	3	10				66
Industrie extractive, énergie et industrie manufacturière													
2001	45	54	52	37	36	50	37	26	52	58	41	38	526
2002	47	45	64	51	43	46	33	19	65				413
Construction													
2001	77	86	79	83	69	70	58	55	97	105	73	83	935
2002	98	83	92	80	85	102	64	36	117				757
Commerce													
2001	203	218	221	205	206	221	127	120	203	240	192	207	2.363
2002	205	176	222	192	215	215	118	119	244				1.706
Horeca													
2001	113	100	113	100	98	109	56	48	91	112	96	116	1.152
2002	104	93	99	81	92	100	62	41	98				770
Transport et autres services													
2001	150	129	150	123	162	149	87	96	156	199	167	140	1.708
2002	147	145	157	117	147	167	96	72	180				1.228
Activité non déterminée													
2001	18	20	24	21	30	27	18	7	28	31	31	32	287
2002	22	29	35	26	29	41	15	17	40				254
Répartition par région													
Région flamande													
2001	318	323	343	293	301	365	196	182	342	360	334	330	3.687
2002	345	321	356	323	316	356	230	169	430				2.846
Région wallonne													
2001	196	178	200	181	193	181	113	104	194	244	172	182	2.138
2002	192	182	213	120	181	199	99	74	202				1.462
Région de Bruxelles-Capitale													
2001	101	112	103	104	120	87	77	70	97	148	106	112	1.237
2002	93	80	109	109	122	124	63	64	122				886
Répartition selon la forme Juridique													
1 pers.													
2001	142	122	135	122	118	130	67	51	122	145	120	142	1.416
2002	140	137	137	62	106	128	62	50	132				954
S.A.													
2001	106	119	122	107	122	129	104	81	123	163	140	113	1.429
2002	116	100	137	117	112	118	76	67	153				996
S.P.R.L.													
2001	308	308	332	299	317	317	185	186	332	390	320	322	3.616
2002	319	306	344	325	347	369	233	158	410				2.811
Coopératives													
2001	47	49	49	42	45	43	29	33	41	46	20	31	475
2002	48	24	49	37	43	49	20	23	47				340
Autres													
2001	12	15	8	8	12	14	1	5	15	8	12	16	126
2002	7	16	11	11	11	15	1	9	12				93

Finances publiques

Situation de la dette publique (en milliards d'euros)*

Dates (1)	Dette consolidée					Dette à moyen terme directe		Total de la dette directe à moyen terme
	En euros			En monnaies hors zone euro	Total de la dette consolidée	En euros	En monnaies hors zone euro	
	Dette directe	Dette indirecte	Total					
1	2*	3	4*	5*	6*	7*	8*	
1999	195,16	1,14	196,30	11,87	208,17	0,005	-	0,005
2000	204,42	0,79	205,21	10,86	216,07	0,005	-	0,005
2001								
avril	211,92	1,89	213,81	6,18	219,99	0,005	-	0,005
mai	212,11	1,89	214,00	6,28	220,28	0,005	-	0,005
juin	213,73	1,79	215,51	6,15	221,66	0,005	-	0,005
juillet	213,38	2,02	215,40	5,88	221,29	0,005	-	0,005
août	215,31	2,02	217,33	5,85	223,18	0,005	-	0,005
septembre	217,92	2,02	219,93	5,96	225,89	0,005	-	0,005
octobre	216,91	1,82	218,74	5,38	224,12	0,005	-	0,005
novembre	216,77	1,65	218,42	5,17	223,59	0,005	-	0,005
décembre	213,81	1,42	215,23	5,00	220,23	0,005	-	0,005
2002								
janvier	-	-	224,00	5,00	229,00	-	-	-
février	-	-	223,10	5,00	228,10	-	-	-
mars	-	-	224,00	4,80	228,80	-	-	-
avril	-	-	223,30	4,80	227,10	-	-	-
mai	-	-	220,50	4,10	224,60	-	-	-
juin	-	-	218,60	4,00	222,70	-	-	-
juillet	-	-	218,40	4,00	222,50	-	-	-
août	-	-	221,00	4,00	225,00	-	-	-
septembre	-	-	221,60	3,90	225,40	-	-	-

Dates (1)	Dette à court terme directe			Avoir des particuliers en compte de chèques postaux	Dette publique globale
	En euros	En monnaies hors zone euro	Total de la dette directe à court terme		
	9*	10*	11*		
	12	13			
1999	36,01	2,03	38,03	0,54	246,76
2000	32,74	1,68	34,42	0,57	251,06
2001					
avril	35,19	1,36	36,55	1,07	257,61
mai	35,73	1,24	36,97	1,50	258,76
juin	35,15	1,29	36,45	0,51	258,62
juillet	34,55	1,51	36,06	0,50	257,85
août	35,21	1,40	36,61	0,76	260,56
septembre	34,48	1,39	35,88	0,58	262,36
octobre	34,07	1,99	36,06	0,64	260,81
novembre	35,08	2,05	37,13	0,44	261,17
décembre	34,17	2,07	36,25	0,67	257,16
2002					
janvier	29,70	2,00	31,70	-	260,70
février	29,40	2,00	31,40	-	259,50
mars	33,70	2,30	36,00	-	264,70
avril	32,50	2,30	34,70	-	261,80
mai	34,90	2,70	37,60	-	262,30
juin	36,30	2,60	38,90	-	261,60
juillet	34,00	2,50	36,50	-	259,00
août	32,90	2,00	34,90	-	260,00
septembre	35,20	2,20	37,40	-	262,80

(1) Situation au dernier jour de la période. (*) Pour de plus amples informations voir l'introduction et les notes explicatives.

Situation de trésorerie (en milliard d'euros)*

	Dépenses	Recettes	Soldes	Total du solde budgétaire	Autres opérations	Solde net à financer :	Amor- tissements de la dette	Solde brut à financer
	1*	2*	3*	4*	5*	6*	7*	8*
1999	3,41	3,28	-0,13	-0,13	-0,02	-0,30	-1,13	-1,43
2000	-	-	-	-	-	-	-	-
2001								
janvier	4,71	3,29	-1,42	-1,42	0,54	-0,88	-0,21	-1,08
février	2,80	1,84	-0,96	-0,96	-0,37	-1,33	-1,88	-3,22
mars	6,71	2,71	-4,00	-4,00	-0,20	-4,20	-3,31	-7,51
avril	4,93	6,16	1,23	1,23	1,47	-2,69	-0,03	2,66
mai	2,90	3,09	0,19	0,19	-0,59	-0,40	-0,01	-0,41
juin	3,32	3,68	0,36	0,36	-0,30	0,06	-3,80	-3,74
juillet	3,45	5,54	2,09	2,09	-0,31	2,29	-0,64	1,67
août	2,18	2,03	-0,15	-0,15	-0,64	-0,45	-0,99	-1,45
septembre	3,95	2,05	-1,90	1,90	0,12	-2,54	-0,79	-3,32
octobre	3,44	3,75	0,30	0,30	0,12	0,43	-1,74	-1,31
novembre	2,93	2,37	-0,56	-0,56	-0,09	-0,65	-0,56	-1,21
décembre	2,80	5,85	3,05	3,05	0,06	3,11	-3,42	-0,30
2002								
janvier	4,55	2,09	-2,47	2,47	1,83	-0,63	-0,80	-1,43
février	2,94	3,67	0,73	0,73	-1,97	-1,24	-0,94	-2,18
mars	7,73	2,91	-4,82	-4,82	-0,72	-5,55	-4,67	-10,22
avril	4,81	6,88	2,07	2,07	0,32	2,39	-3,99	-1,60
mai	3,65	2,50	-1,14	-1,14	0,45	-0,69	-2,45	-3,15
juin	2,71	3,44	0,72	0,72	0,05	0,77	-6,95	-6,18
juillet	3,42	5,23	1,81	1,81	0,31	2,11	-0,02	2,09
août	1,43	2,62	1,19	1,19	-1,01	0,17	-0,11	0,07

(1) Situation au dernier jour de la période. (*) Pour de plus amples informations voir l'introduction et les notes explicatives.

Finances publiques

Rendement des impôts sans distinction d'exercice (millions d'euros)*

	Taxe de circulation sur les véhicules automobiles	Contributions directes				Impôts des sociétés
		Total	Précompte mobilier	Précompte professionnel et versements anticipés	Impôt des personnes physiques et non-résidents	
		1	2	3	4	
1999	79,52	2068,94	183,96	1787,21	-56,64	13,53
2000	-	-	-	-	-	-
2001						
mars	89,39	1267,70	121,07	769,93	103,47	127,44
avril	90,13	4250,61	189,61	4116,69	-148,27	-42,19
mai	113,44	2080,10	204,74	2175,32	-468,52	-3,89
juin	86,37	2645,27	480,27	2108,46	-303,87	221,44
juillet	104,12	3724,95	351,19	3417,61	-91,27	-116,39
août	88,82	879,08	185,23	1862,65	-318,39	61,65
septembre	63,91	1153,50	156,12	-268,57	95,24	6,57
octobre	75,01	2610,10	103,45	2314,06	5,95	40,60
novembre	63,68	990,95	88,99	794,33	30,00	-65,07
décembre						
2002						
janvier	77,50	837,30	195,40	511,20	3,90	17,00
février	32,90	3024,60	187,30	2714,80	90,60	21,80
mars	51,60	1502,30	130,80	1280,10	-48,00	117,40
avril	8,20	5213,90	135,20	5167,10	-164,50	67,60
mai	133,90	1418,00	193,70	1293,40	-240,50	94,70
juin	147,80	2385,40	388,00	2271,00	-377,10	50,10
juillet	169,00	3731,40	416,70	3735,60	-191,30	-286,40
août	110,80	1485,90	177,50	1080,20	-298,60	472,90
septembre	87,90	1492,20	88,70	940,30	294,70	115,50
Total national						
		Financement Régions et Communautés		Recettes globales		
			Impôts personnes physiques	TVA	Cumulatives à partir de janvier	
	Pour la période	Total			Pour la période	
	11	12	13	14	15	16
1999	3233,67	2050,35	1146,93	758,43	5409,46	64913,65
2000	-	-	-	-	-	-
2001						
mars	2189,17	2225,32	1281,06	795,07	4414,49	14092,35
avril	6227,43	2229,16	1281,06	795,07	8456,59	22548,94
mai	3098,30	2221,92	1281,06	795,07	5320,22	27869,16
juin	3782,09	2237,73	1281,11	795,07	6019,82	33888,98
juillet	5722,13	2256,48	1281,06	795,07	7978,60	41867,58
août	2218,20	2227,32	1281,06	795,07	4445,52	46313,10
septembre	2045,17	2222,02	1281,06	795,07	4267,19	50580,29
octobre	3948,87	2568,87	1492,34	904,12	6517,74	57098,03
novembre	2102,14	2242,82	1302,18	805,98	4344,95	61442,99
décembre						
2002						
janvier	1850,30	2291,30	1090,00	824,80	4141,60	4141,60
février	3610,90	2226,90	1091,90	824,80	5837,80	9979,40
mars	2347,90	2241,20	1091,90	824,70	4589,10	14568,50
avril	7145,00	2190,30	1092,00	824,80	9335,30	23903,80
mai	641,90	2379,50	1091,90	824,80	3021,40	26925,20
juin	5409,60	2373,00	1092,00	824,80	7782,60	34707,80
juillet	5630,60	2445,50	1091,90	824,80	8075,80	42783,60
août	2857,40	2288,30	1092,00	824,80	5145,70	47929,30
septembre	2329,70	2295,80	1092,00	824,80	4625,50	52554,80

(*) Pour de plus amples informations voir l'introduction et les notes explicatives.

Accises		Enregistrement			
Total	Total	Droit d'enregistrement	TVA, timbres et taxes assimilées		
7	8	9	10		
472,63	816,02	107,36	386,42		1999
-	-	-	-		2000
2001					
466,02	455,45	104,69	76,38		mars
470,01	1506,80	109,97	845,49		avril
480,64	537,58	129,40	199,75		mai
486,52	647,84	118,99	261,92		juin
466,61	1530,54	155,08	966,14		juillet
470,87	868,25	89,79	433,94		août
450,27	441,37	106,74	142,49		septembre
465,64	873,16	129,40	316,93		octobre
494,18	617,01	96,85	165,02		novembre
					décembre
2002					
489,70	523,30	44,80	124,80		janvier
440,50	145,70	30,50	-118,40		février
475,40	370,20	9,30	63,40		mars
469,90	1461,30	12,40	825,90		avril
-1304,30	528,20	9,80	182,20		mai
2492,70	531,60	7,70	172,80		juin
511,20	1388,60	13,60	804,20		juillet
477,20	898,30	4,90	480,20		août
486,00	348,50	5,70	37,40		septembre
Moyenne mobile des 12 derniers mois					
Total national	Total Régions et Communautés	Recettes globales			
17	18	19			
3357,62	50,86	5409,46			1999
					2000
2001					
3599,02	2116,74	5715,78			mars
3605,74	2131,86	5737,62			avril
3579,11	2142,05	5721,16			mai
3597,08	2156,38	5753,48			juin
3578,81	2167,95	5746,79			juillet
3579,36	2181,49	5760,85			août
3605,21	2197,60	5802,84			septembre
3537,56	2236,72	5774,31			octobre
3538,53	2251,39	5789,93			novembre
					décembre
2002					
157,40	2270,90	5638,80			janvier
3566,60	2271,20	5837,80			février
3579,80	2272,40	5852,20			mars
3656,30	2269,20	5925,60			avril
3451,60	2282,40	5734,00			mai
3587,20	2293,60	5880,80			juin
3579,60	2309,40	5889,00			juillet
3632,90	2314,50	5947,40			août
3656,60	2320,60	5977,20			septembre

Bourses

Cours de quelques fonds publics

Dates (1)	Dettes directes de l'État				
	Emprunt à lots	Emprunt OLO	Emprunt	Emprunt OLO	Emprunt
	1941 4%	1991-1998 9,25%	1992-1998 8,75%	1992-2012 8%	1993-2000 7%
	1	2	3	4	5
1999	123,50	-	-	139,00	105,17
2000	112,50	-	-	122,10	101,46
2001					
février	108,80	-	-	124,31	-
mars	109,10	-	-	124,93	-
avril	108,55	-	-	123,11	-
mai	108,00	-	-	121,28	-
juin	107,40	-	-	121,10	-
juillet	106,60	-	-	120,62	-
août	106,40	-	-	122,72	-
septembre	-	-	-	123,58	-
octobre	-	-	-	123,79	-
novembre	-	-	-	127,35	-
décembre	-	-	-	126,41	-
2002					
janvier	-	-	-	123,00	-
février	-	-	-	122,79	-
mars	-	-	-	122,59	-
avril	-	-	-	119,82	-
mai	-	-	-	120,79	-
juin	-	-	-	120,41	-
juillet	-	-	-	122,02	-
août	-	-	-	124,12	-
septembre	-	-	-	125,99	-

Activités de la bourse de Bruxelles - inscriptions hypothécaires

	Mouvement des opérations à la Bourse de Bruxelles				
	Nombre de séances	Valeurs belges		Valeurs étrangères	
		Milliers de titres traités	Capitaux traités (en millions d'euros)	Milliers de titres traités	Capitaux traités (en millions d'euros)
	1*	2*	3*	4*	5*
1999	21	99475	4245,05	74421	384,68
2000	20	115875	3439,55	113511	518,39
2000					
mai	22	92137	2621,62	127791	504,56
juin	20	84959	2870,88	119079	412,89
juillet	20	79164	2636,79	96856	441,65
août	23	141047	3221,75	93025	478,16
septembre	21	169360	3855,24	103696	498,24
octobre	22	118716	3302,39	120323	447,82
novembre	22	97855	3533,70	116527	398,41
décembre	18	103917	4018,33	132138	309,42
2001					
janvier	22	128484	4025,74	142547	308,48
février	20	88873	3405,78	130139	474,17
mars	22	136577	4800,58	97324	369,86
avril	19	90188	3006,50	97035	238,99
mai	22	130585	3989,82	149782	339,81
juin	20	137339	4061,09	155354	259,30
juillet	22	130336	3278,54	94185	174,12
août	23	92545	2778,17	61857	156,69
septembre	20	138444	3861,12	51891	174,67
octobre	23	119315	3163,52	73775	163,56
novembre	22	153522	3525,62	78332	247,45
décembre	18	122583	3068,23	68842	285,99

(1) Premier jour de bourse de la période. (*) Pour de plus amples informations voir l'introduction et les notes explicatives.

Dette directe de l'État (suite)

Emprunt 1993-2001 7%	Emprunt 1994-2003 6,65%	Emprunt OLO 1994-1999 var %	Emprunt OLO 1994-2005 6,5%	
6	7	8	9	
109,40	111,05	99,84	115,79	1999
104,20	104,23	-	105,70	2000
				2001
101,40	103,53	-	106,74	février
101,28	103,51	-	106,81	mars
101,06	103,16	-	106,23	avril
100,84	102,81	-	105,64	mai
100,78	103,13	-	106,07	juin
100,63	103,20	-	106,20	juillet
100,43	103,20	-	106,68	août
100,27	103,41	-	107,26	septembre
100,10	103,90	-	108,00	octobre
-	104,11	-	109,01	novembre
-	103,82	-	108,07	décembre
				2002
-	103,36	-	106,89	janvier
-	103,04	-	106,51	février
-	102,72	-	106,13	mars
-	102,19	-	104,66	avril
-	102,16	-	105,42	mai
-	101,82	-	104,91	juin
-	101,79	-	105,70	juillet
-	101,68	-	106,46	août
-	101,48	-	106,93	septembre

Mouvement des opérations à la Bourse de Bruxelles

Total		Inscriptions hypothécaires. Montant d'après les droits d'inscriptions perçus (en millions d'euros)	
Milliers de titres traités	Capitaux traités (en millions d'euros)		
6*	7*	8	
173896	4629,73	1516,27	1999
229386	3957,97	1037,71	2000
			2000
219929	3126,19	1156,84	mai
204038	3283,77	1098,99	juin
176020	3078,44	1264,26	juillet
234072	3699,91	983,32	août
273055	4353,51	1057,66	septembre
239039	3750,21	1032,87	octobre
214381	3932,11	1024,62	novembre
236055	4327,73	1082,45	décembre
			2001
271031	4334,22	991,57	janvier
219012	3879,96	867,63	février
233901	5170,44	966,78	mars
187222	3245,52	950,25	avril
280368	4329,63	1074,2	mai
292693	4320,36	1214,68	juin
224521	3452,66	1355,13	juillet
154403	2934,86	1083,29	août
190835	4035,78	1164,26	septembre
193091	3327,08	1256,82	octobre
231854	3773,06	1014,7	novembre
191425	3354,25	1175,83	décembre

Agriculture et activités assimilées

Agriculture et activités assimilées

Nombre d'aimaux de boucherie abattus pour la consommation et soumis à

	Boeufs		Taureaux		Vaches	
	Nombre	Poids	Nombre	Poids	Nombre	Poids
	1	2	3	4	5	6
2000	2	122	62	26612	67	26809
2001	-	557	61	26032	78	31219
1999						
3e trim.	1	484	56	24870	57	23422
4e trim.	1	278	59	25704	75	30418
2000						
1er trim.	-	118	62	26169	74	29713
2e trim.	-	114	62	27257	66	27760
3e trim.	-	123	63	27359	62	25020
4e trim.	-	132	61	25663	66	24741
2001						
1er trim.	-	132	53	23473	61	26145
2e trim.	-	113	53	23737	75	30463
3e trim.	-	91	61	26639	76	30405
4e trim.	-	144	74	30278	99	37863
2002						
1er trim.	-	121	54	23737	104	39822
2e trim.	-	92	55	24669	89	35257
3e trim.	-	78	55	24007	90	35017
4e trim.						

	Moutons		Agneaux		Chèvres et chevreaux	
	Nombre	Poids	Nombre	Poids	Nombre	Poids
	13	14	15	16	17	18
2000	17	351	17	335	1	15
2001	15	302	14	267	1	11
1999						
3e trim.	13	293	14	295	1	19
4e trim.	19	427	14	300	1	16
2000						
1er trim.	17	380	17	334	-	5
2e trim.	15	324	20	407	1	14
3e trim.	15	328	13	266	1	19
4e trim.	18	370	17	333	1	19
2001						
1er trim.	13	268	11	230	1	11
2e trim.	18	367	10	182	1	12
3e trim.	13	293	14	295	1	19
4e trim.	19	427	14	300	1	16
2002						
1er trim.	11	212	15	287	1	8
2e trim.	8	176	12	245	1	14
3e trim.	7	147	10	191	-	7
4e trim.						

Agriculture et activités assimilées

Abattages effectués dans les abattoirs publics et privés

Catégorie d'animaux	juin 2002		
	Nombre (têtes)	Poids vif (kg)	Poids abattu (kg)
Boeufs	44	32032	19858
Taureaux	17078	11373948	7279320
Vaches	28709	19062776	11628293
Génisses	1324	765272	482122
Total gros bétail	47155	31234028	19409593
Veaux	23741	6505034	4033124
Total des têtes bovines	70896	37739062	23442717
Porcs de - de 30 kg	785	-	-
Porcs de 30 à - de 90 kg	8058	-	-
Porcs de 90 kg et plus	871752	-	-
Total des porcs	880595	880595	81719215
Moutons	2798	117516	58758
Agneaux	3747	149880	74940
Chèvres et chevreaux	193	5404	2702
Poulains	88	23584	14152
Cheveaux	1061	546415	327849
Total des animaux abattus	959378	140730881	105640333
dont : - dans les abattoirs publics	98176	21865509	15102617
- dans les abattoirs privés	861027	118760194	90472070
- pour cause de nécessité	175	105178	65646
Catégorie d'animaux	Aout 2002		
	Nombre (têtes)	Poids vif (kg)	Poids abattu (kg)
Boeufs	51	36414	22577
Taureaux	18330	12354420	7906827
Vaches	30849	19558256	11930541
Génisses	1551	952314	599959
Total gros bétail	50781	32901414	20459904
Veaux	24364	6432096	3987900
Total des têtes bovines	75145	39333510	24447804
Porcs de - de 30 kg	690	-	-
Porcs de 30 à - de 90 kg	8903	-	-
Porcs de 90 kg et plus	863101	-	-
Total des porcs	872694	101232504	80986002
Moutons	2082	89956	44986
Agneaux	2409	86724	43362
Chèvres et chevreaux	34	1598	801
Poulains	133	34846	20907
Cheveaux	702	353808	212281
Total des animaux abattus	953209	141132946	105756143
dont : - dans les abattoirs publics	82505	20153465	13708369
- dans les abattoirs privés	870564	120896701	91996317
- pour cause de nécessité	140	82780	51457

Agriculture et activités assimilées

Juillet 2002			
Nombre (têtes)	Poids vif (kg)	Poids abattu (kg)	Catégorie d'animaux
59	40297	24983	Boeufs
17644	12121428	7757711	Taureaux
28187	17757810	10832269	Vaches
1570	962410	606315	Génisses
47460	30881945	19221278	Total gros bétail
25048	6913248	4286211	Veaux
72508	37795193	23507489	Total des têtes bovines
642	-	-	Porcs de - de 30 kg
9429	-	-	Porcs de 30 à - de 90 kg
923221	-	-	Porcs de 90 kg et plus
933292	107328580	85862864	Total des porcs
2459	100819	50418	Moutons
3252	123576	61788	Agneaux
233	3495	1749	Chèvres et chevreaux
109	33136	19882	Poulains
1043	521500	312900	Cheveaux
1012896	145906299	109817090	Total des animaux abattus
80746	19222551	13146491	dont : - dans les abattoirs publics
931973	126577588	96604556	- dans les abattoirs privés
177	106160	66043	- pour cause de nécessité
Septembre 2002			
Nombre (têtes)	Poids vif (kg)	Poids abattu (kg)	Catégorie d'animaux
45	31635	19615	Boeufs
18895	12999760	8319843	Taureaux
31103	20061435	12237469	Vaches
1330	801990	505254	Génisses
51374	33894820	21082181	Total gros bétail
27192	7423416	4602516	Veaux
78565	41318236	25684697	Total des têtes bovines
794	-	-	Porcs de - de 30 kg
9320	-	-	Porcs de 30 à - de 90 kg
918506	-	-	Porcs de 90 kg et plus
928620	108648540	86918829	Total des porcs
2565	103400	51700	Moutons
4223	168920	84480	Agneaux
207	8280	4140	Chèvres et chevreaux
149	38740	23244	Poulains
1073	555814	333492	Cheveaux
1015422	150841930	113100562	Total des animaux abattus
113889	25550549	17591603	dont : - dans les abattoirs publics
901382	125201034	95452920	- dans les abattoirs privés
151	90347	56039	- pour cause de nécessité

Pêche

Poissons débarqués dans les ports belges (en tonnes)

	Aiglefin 1	Cabillaud 2	Merlan 3	Sébaste 4	Plie 5	Sole 6
2000	21	141	35	-	411	291
2001	35	136	36	-	393	311
2001						
mai	31	119	23	-	242	262
juin	32	109	18	-	200	247
juillet	33	104	17	-	218	263
août	58	133	17	-	444	210
septembre	65	217	21	-	556	229
octobre	52	177	55	-	593	375
novembre	33	155	69	-	577	403
décembre	16	122	53	-	587	415
2002						
janvier	27	92	40	-	408	512
février	29	129	38	-	354	341
mars	43	285	69	-	207	498
avril	27	135	27	-	142	408
mai	30	114	12	-	259	278
juin	28	112	14	-	272	199
juillet	47	140	14	-	364	220
août	46	131	7	-	392	188
septembre	81	243	11	-	562	233
octobre	42	249	31	-	490	339
novembre						
décembre						

Prix moyens des principales espèces de poissons débarqués dans les ports

	Aiglefin 1	Cabillaud 2	Merlan 3	Sébaste 4	Plie 5	Sole 6
2000	1,43	2,59	1,00	-	1,54	8,32
2001	1,11	2,65	0,91	-	1,70	9,08
2001						
avril	2,01	3,12	1,45	-	1,74	7,82
mai	1,32	2,24	0,96	0,43	1,80	8,94
juin	1,06	2,62	1,01	0,82	2,04	10,66
juillet	0,96	2,73	0,95	0,82	1,81	10,20
août	0,93	2,73	0,91	0,82	1,88	9,14
septembre	1,08	2,61	1,06	0,82	1,97	7,95
octobre	1,18	2,77	0,84	-	1,64	6,67
novembre	1,15	2,8	0,74	-	1,85	7,33
décembre	1,03	2,65	0,67	-	1,41	7,54
2002						
janvier	1,43	2,82	1,21	-	1,29	7,79
février	1,62	2,45	1,33	-	1,50	8,75
mars	1,44	2,08	0,92	-	1,67	7,75
avril	1,35	2,49	1,04	-	1,57	6,78
mai	1,52	2,54	1,52	-	1,90	8,95
juin	1,17	2,51	0,97	-	1,83	9,29
juillet	1,06	2,84	1,07	-	1,81	10,35
août	0,99	2,77	1,35	-	2,02	9,08
septembre	0,80	2,31	1,42	-	2,04	9,21
octobre	1,17	2,35	0,88	-	2,20	8,68
novembre						
décembre						

Turbot	Raie	Hareng	Crevettes	Poids total des apports	
7	8	9	10	11	
24	93	-	27	1456	2000
22	109	-	32	1494	2001
2001					
22	132	-	6	1186	mai
14	109	-	18	1062	juin
16	109	-	33	1117	juillet
20	124	-	88	1432	août
32	141	-	65	1650	septembre
44	149	-	92	1938	octobre
37	112	-	52	1890	novembre
24	97	-	24	1786	décembre
2002					
26	191	18	10	1766	janvier
16	72	1	-	1441	février
16	72	-	2	1859	mars
15	109	-	2	1362	avril
24	184	-	3	1228	mai
12	97	-	4	1081	juin
16	126	-	5	1331	juillet
20	136	-	20	1293	août
35	182	-	57	1950	septembre
37	159	-	69	1956	octobre
					novembre
					décembre

belges (euros par kg)

Turbot	Raie	Hareng	Crevettes	
7	8	9	10	
9,63	1,87	1,04	4,42	2000
9,57	1,54	0,33	4,31	2001
2001				
11,04	1,94	-	7,32	avril
9,08	1,21	-	7,22	mai
9,76	1,51	0,94	6,05	juin
9,91	1,48	0,58	5,82	juillet
10,54	1,49	1,17	3,85	août
9,64	1,53	-	3,82	septembre
7,39	1,53	-	3,62	octobre
8,14	1,6	-	4,42	novembre
11,46	1,4	-	4,41	décembre
2002				
9,90	1,23	0,11	4,51	janvier
14,24	2,37	-	3,94	février
12,91	2,38	-	5,37	mars
9,45	1,97	-	7,00	avril
10,28	1,44	-	6,46	mai
9,31	1,84	-	6,71	juin
10,79	1,41	-	7,16	juillet
10,27	1,35	-	5,33	août
9,93	1,42	-	3,37	septembre
9,44	1,59	-	3,47	octobre
				novembre
				décembre

Industrie et construction

PRODCOM - Livraisons par activité

Valeur de la production industrielle (1) suivant l'activité principale de

Code NACE	Activité	2001			2001	2002
		Octobre	Novembre	Décembre		Janvier
14	Autres industries extractives	66 893	59 827	42 733	703 239	46 128
1C	Industries alimentaires (1C= 15 sauf abattoirs et laiteries)	1 620 271	1 521 542	1 404 346	17 331 295	1 454 492
16	Industrie du tabac	57 264	45 361	52 043	652 909	27 795
17	Industrie textile	529 929	482 060	354 175	5 387 029	448 675
18	Industrie de l'habillement et des fourrures	39 628	30 350	26 221	497 291	46 605
19	Industrie du cuir et de la chaussure	11 995	10 057	7 759	143 818	10 470
20	Travail du bois et fabrication d'articles en bois, liège, vannerie ou sperterie	214 396	189 993	151 716	2 218 660	181 022
21	Industrie du papier et du carton	336 479	312 047	262 061	3 749 802	323 639
22	Edition, imprimerie, reproduction	479 265	427 778	417 335	4 787 191	342 329
24	Industrie chimique	2 101 243	1 977 614	1 677 468	24 686 080	2 029 644
25	Industrie du caoutchouc et des plastiques	441 285	391 779	303 114	4 836 703	386 411
26	Fabrication d'autres produits minéraux non métalliques	513 740	436 761	308 460	5 143 926	361 102
2C	Métallurgie (2C= 27 sauf produits CECA)	470 110	411 424	302 204	5 193 855	439 885
28	Travail des métaux	674 130	631 173	560 728	7 262 736	533 661
29	Fabrication de machines et équipements	636 874	589 707	609 310	7 712 546	524 917
30	Fabrication de machines de bureau et de matériel informatique	41 234	39 009	46 266	501 063	34 989
31	Fabrication de machines et appareils électriques	385 579	378 439	340 024	4 315 355	324 643
32	Fabrication d'équipements de radio, télévision et communication	239 019	220 109	225 072	3 242 547	182 429
33	Fabrication d'instruments médicaux, de précision, d'optique et d'horlogerie	78 500	77 562	75 880	860 687	61 746
34	Construction et assemblage de véhicules automobiles, de remorques et semi-remorques	1 400 536	1 519 767	1 234 349	16 875 094	1 246 582
35	Fabrication d'autres matériels de transport	168 633	125 145	121 064	1 645 539	99 091
36	Fabrication de meubles; industries diverses	303 716	288 515	266 778	3 252 075	252 714
	Total	10 810 719	10 166 019	8 789 106	120 999 439	9 358 968

(1) Livraisons y compris les traitements et services industriels et le travail à façon fourni à l'étranger.

PRODCOM - Livraisons par activité

l'établissement (chiffres provisoires en 1 000 €)

Février	Mars	Avril	Mai	Juin	Juillet	Code NACE
51 343	64 374	71 049	70 001	70 039	48 585	14
1 369 278	1 484 455	1 485 144	1 501 401	1 442 978	1 481 220	1C
27 281	32 247	30 042	31 895	34 943	30 114	16
436 676	458 894	446 733	424 701	428 804	438 469	17
51 810	47 833	35 023	30 042	30 498	47 408	18
11 869	11 155	10 464	12 042	11 940	9 384	19
185 629	210 595	208 636	208 724	211 467	153 352	20
304 927	340 568	333 300	317 478	325 262	300 432	21
342 730	389 139	372 861	400 099	386 851	298 460	22
2 010 886	2 213 045	2 187 058	2 158 974	2 115 345	2 109 824	24
369 491	406 861	415 656	395 588	414 139	360 430	25
383 041	454 224	474 887	468 042	485 719	363 613	26
414 363	425 308	423 919	423 713	409 518	367 586	2C
551 439	597 189	621 467	580 469	645 631	481 474	28
555 946	652 116	635 883	622 769	693 873	587 938	29
32 738	44 609	34 841	35 601	40 154	27 999	30
343 194	379 602	352 376	353 795	378 386	346 072	31
189 126	245 867	181 012	196 004	214 447	184 047	32
64 552	69 469	67 407	63 849	77 762	75 412	33
1 303 706	1 457 960	1 394 027	1 439 691	1 497 920	936 654	34
109 357	151 291	174 049	187 511	162 288	116 149	35
259 935	292 535	265 927	268 002	287 579	205 121	36
9 369 315	10 429 338	10 221 761	10 190 391	10 365 543	8 969 741	

NON-PRODCOM - Chiffre d'affaires

Le chiffre d'affaires (1) dans certaines branches d'activité (chiffres provisoires)

Code NACE	Description	2001			2001	2002
		Octobre	Novembre	Décembre		
15.1A	Abattage du gros bétail	65 650	64 396	60 589	757 160	62 490
15.51	Fabrication de produits laitiers	279 073	261 707	233 835	3 091 341	249 678
23.10	Cokéfaction	4 234	5 650	3 416	48 246	4 095
23.20	Raffinage de pétrole	338 101	312 743	303 041	3 962 709	
23.30	Traitement des combustibles nucléaires	36 094	8 888	14 531	235 850	7 697
37.10	Récupération de matières métalliques recyclables	48 268	45 112	31 941	511 346	39 397
37.2	Récupération de matières non métalliques recyclables	46 358	41 739	38 379	506 595	42 502
37.2B	Récupération du papier	6 652	6 919	6 084	73 528	6 614
37.2C	Récupération du textile	7 222	5 817	4 603	66 105	4 588
37.2D	Récupération des matières chimiques	30 819	27 530	25 064	347 364	30 117
37.2E	Récupération des matériaux de construction	1 664	1 472	2 627	19 598	1 182
40.10	Production et distribution d'électricité	223 898	247 758	239 091	2 671 817	
40.20	Production et distribution de gaz	405 388	549 440	681 710	6 090 532	
41	Captage, épuration et distribution d'eau	79 496	75 188	69 224	870 796	88 460

(1) Chiffre d'affaires uniquement pour les établissements occupant 20 personnes ou plus.

NON-PRODCOM - Chiffre d'affaires

en 1 000 €)

Février	Mars	Avril	Mai	Juin	Juillet	Août	Code NACE
61 827	64 267	60 538	60 346	56 269	58 539	54 283	15.1A
242 462	261 937	264 831	269 674	246 284	246 483	236 427	15.51
2 841	2 892	4 097	4 044	4 649	7 340	8 250	23.10
							23.20
32 129	18 574	18 535	9 952	17 693	30 543	22 988	23.30
40 729	61 362	43 677	54 700	49 682	43 185	38 301	37.10
42 925	44 828	47 389	48 522	43 882	40 513	34 516	37.2
7 150	6 887	5 470	8 562	8 455	9 509	7 388	37.2B
4 527	5 356	4 964	5 263	4 822	4 376	3 284	37.2C
29 831	31 121	35 721	32 248	29 236	24 962	21 738	37.2D
1 416	1 465	1 234	2 449	1 369	1 665	2 106	37.2E
							40.10
							40.20
61 913	66 923	69 567	66 178	69 702	82 376	51 460	41

NON-PRODCOM - Quantités produites

Sidérurgie (en 1000 T) (1)

	Production de produits bruts			Production de laminés à chaud				Produits obtenus par transformation de produits plats à chaud ou par revêtement		
	Fonte (2)	Acier brut (3)		Produits plats		Produits longs et fil machine		Tôles à froid	Fer blanc et autres tôles (étamées et chromées) (5)	
		au four électrique	à oxygène pur	Coils à chaud (4)	Tôles à chaud	Ronds à béton et aciers marchands	Poutrelles			Fil machine
1996	719	128	768	779	47	15	5	67	325	24
1997	673	191	703	883	22	15	6	79	385	26
1998	718	201	749	875	55	17	7	67	408	26
1999	703	173	736	915	51	15	6	79	413	19
2000	706	224	742	982	57	17	7	78	455	25
2001	644	221	674	909	53	14	8	80	422	21
2001 Août	677	212	709	813	12	13	8	74	420	16
Septembre	667	231	708	966	60	13	9	88	443	22
Octobre	554	246	578	1 028	65	25	6	82	482	14
Novembre	567	183	603	936	55	14	11	82	498	14
Décembre	656	124	693	698	38	11	5	50	341	14
2002 Janvier	650	194	701	944	61	6	10	40	566	12
Février	664	194	704	877	61	10	13	81	408	17
Mars	743	257	780	1 068	61	16	8	89	495	25
Avril	704	270	768	1 045	59	9	15	97	472	25
Mai	596	253	565	1 110	53	5	20	98	491	20
Juin	670	269	696	1 034	64	16	6	95	226	19
Juillet	629	263	664	868	64	-	-	95	455	20
Août	724	223	761							

Industrie des dérivés du pétrole : production des raffineries (en tonnes métriques)

	Mise en oeuvre de pétrole brut	Essences auto	Pétrole et carburéacteur type pétrole	Gas-oil	Fuel-oil résiduel	Gaz de pétrole	Bitumes	Essences spéciales et white-spirit
1996	2 636 163	495 567	153 308	1 051 553	579 148	95 752	64 318	12 091
1997	2 727 184	508 554	146 379	1 043 367	641 193	97 736	79 291	13 645
1998	2 888 151	535 927	182 858	1 037 267	695 768	107 554	79 735	13 041
1999	2 678 982	502 684	177 372	979 097	582 109	96 215	76 646	16 838
2000	2 828 379	442 623	193 059	1 041 764	665 861	117 149	55 250	16 363
2001	2 671 278	457 778	168 802	1 064 780	584 561	109 088	34 436	9 369
2001 Juin	2 605 905	448 347	180 188	1 006 662	500 345	115 509	70 904	11 051
Juillet	2 644 826	462 899	212 317	1 050 157	597 375	123 826	66 083	10 899
Août	2 826 593	483 575	199 136	1 143 164	698 808	123 188	29 074	9 932
Septembre	2 809 718	502 340	190 963	1 124 280	609 647	110 517	54 738	9 300
Octobre	2 745 582	515 123	174 905	1 144 377	545 821	86 090	57 151	9 522
Novembre	2 367 771	443 570	78 602	1 026 309	415 218	88 677	32 149	4 247
Décembre	2 650 589	498 105	127 280	1 099 990	516 940	95 919	32 010	8 253
2002 Janvier	2 674 365	509 608	176 610	1 029 820	490 723	98 992	- 24 871	6 369
Février	2 298 237	381 473	189 142	862 526	300 573	93 676	27 445	6 635
Mars	2 644 938	509 042	133 792	1 002 127	574 268	109 462	39 693	13 772
Avril	2 762 386	485 133	166 123	1 034 200	589 931	118 862	52 151	19 502
Mai	2 876 695	515 766	213 567	1 072 373	612 019	126 943	33 973	10 982
Juin	2 966 513	465 386	173 041	1 081 493	629 257	125 329	28 562	10 919

(1) Source: Groupement de la sidérurgie.

(2) Fonte ferro-manganèse exclue.

(3) Acier pour moulages non compris.

(4) Y compris coils pour relaminage à froid pour découpage (tôles ou feuillets à chaud ex-coils).

(5) Ces renseignements complètent ceux donnés à propos des produits plats, mais ne s'ajoutent pas à ces derniers.

NON-PRODCOM - Quantités produites

Production des cokeries

	Production de coke	Ammoniaque (2)	Benzol brut (1)	Goudron brut (2)	Gaz (3)			Livraisons totales
					Production totale	Consommation propre		
						Chauffage des fours	Autres usages	
T	T	T	T	1 000 m ³	1 000 m ³	1 000 m ³	1 000 m ³	
1996	295 815	1 043	1 542	10 215	125 852	56 199	3 658	69 568
1997	283 452	784	1 198	9 164	113 765	51 216	2 664	61 278
1998	250 228	717	1 193	8 332	111 322	48 571	1 905	62 479
1999	261 456	624	1 262	7 974	111 629	48 163	1 774	62 269
2000	258 692	646	1 173	7 880	109 166	48 090	1 762	59 314
2001	268 443	734	1 127	8 021	106 633	46 979	2 346	57 308
2001 Août	280 376	739	1 052	7 866	110 275	47 052	2 267	60 956
Septembre	264 682	690	1 092	7 920	105 793	46 232	2 031	57 530
Octobre	286 644	1 100	1 070	7 991	106 577	47 711	2 454	56 412
Novembre	261 998	427	1 068	7 612	104 273	46 118	2 370	55 785
Décembre	273 123	1 162	1 127	8 246	113 996	48 251	3 081	62 664
2002 Janvier	267 023	249	1 166	8 244	112 147	48 684	2 625	60 838
Février	243 935	580	1 007	6 848	100 159	46 580	1 933	51 646
Mars	256 875	830	1 131	7 630	110 051	47 034	2 113	60 904
Avril	225 858	1 040	1 084	8 243	111 475	45 697	1 872	63 906
Mai	261 694	449	760	8 118	112 453	48 207	1 715	62 531
Juin	250 877	833	1 152	7 315	100 306	46 137	2 329	51 840
Juillet		922	1 181	8 510	111 124	48 991	1 836	60 297
Août		225	1 182	7 797	108 455	47 955	1 895	58 605

Production nette d'électricité (4), de gaz (5) et distribution d'eau

	Production nette d'électricité	Cokeries: production totale de gaz destinée aux fournitures industrielles directes	Volume d'eau disponible pour la distribution
	GWh	1 000 m ³	1 000 m ³
1996	6 030	35 201	58 584
1997	6 257	31 007	65 371
1998	6 624	31 614	59 797
1999	6 735	31 508	60 125
2000	6 681	30 012	60 182
2001	6 340	28 547	60 676
Août	6 001	30 095	60 687
Septembre	6 094	28 398	60 051
Octobre	6 711	28 106	59 947
Novembre	6 822	27 567	61 478
Décembre	7 082	31 059	59 108
2002 Janvier	7 096	30 157	62 643
Février	6 389	25 544	55 199
Mars	6 949	30 392	59 411
Avril	6 415	32 102	58 883
Mai	6 273	31 375	63 669
Juin	6 129		56 877
Juillet	6 049		58 630
Août	6 252		59 528

(1) Au dernier jour du mois.

(2) Exprimée en sulfate.

(3) Volumes exprimés en 1 000 m³ ramenés à 4 250 kcal/m³, 0° et 760 mm Hg.

(4) Source: Administration de l'Energie, Fédération professionnelle des producteurs et distributeurs d'électricité de Belgique.

(5) Source: Administration de l'Energie.

PRODCOM - Emploi, heures et salaires

Emploi, heures et salaires suivant l'activité principale de l'établissement

Code NACE	Activité		2001			
			Septembre	Octobre	Novembre	Décembre
14	Autres industries extractives	Nbre d'ouvriers	2 847	2 836	2 823	2 799
		Nbre d'employés	737	735	735	741
		Total	3 584	3 571	3 558	3 540
		Nbre d'heures (1)	463 280	522 559	475 581	351 439
		Salaires trimestriels (2)	20 409			26 976
1C	Industries alimentaires (1C= 15 sauf abattoirs et laiteries)	Nbre d'ouvriers	47 474	47 985	47 871	47 264
		Nbre d'employés	18 819	18 824	18 907	18 897
		Total	66 293	66 809	66 778	66 161
		Nbre d'heures (1)	8 123 019	9 270 201	8 406 895	7 283 989
		Salaires trimestriels (2)	349 821			465 317
16	Industrie du tabac	Nbre d'ouvriers	1 749	1 748	1 732	1 720
		Nbre d'employés	720	718	715	717
		Total	2 469	2 466	2 447	2 437
		Nbre d'heures (1)	286 353	352 767	318 367	249 321
		Salaires trimestriels (2)	14 052			18 336
17	Industrie textile	Nbre d'ouvriers	30 326	30 196	29 961	29 771
		Nbre d'employés	5 862	5 845	5 822	5 818
		Total	36 188	36 041	35 783	35 589
		Nbre d'heures (1)	4 561 764	4 940 885	4 478 301	3 412 518
		Salaires trimestriels (2)	149 750			177 925
18	Industrie de l'habillement et des fourrures	Nbre d'ouvriers	5 841	5 816	5 787	5 724
		Nbre d'employés	1 679	1 679	1 673	1 672
		Total	7 520	7 495	7 460	7 396
		Nbre d'heures (1)	836 132	865 847	800 035	664 571
		Salaires trimestriels (2)	28 264			30 587
19	Industrie du cuir et de la chaussure	Nbre d'ouvriers	1 477	1 466	1 453	1 430
		Nbre d'employés	374	374	372	366
		Total	1 851	1 840	1 825	1 796
		Nbre d'heures (1)	223 447	231 624	197 913	149 192
		Salaires trimestriels (2)	7 816			10 558
20	Travail du bois et fabrication d'articles en bois, liège, vannerie ou sperterie	Nbre d'ouvriers	9 036	8 944	8 956	8 918
		Nbre d'employés	2 073	2 048	2 059	2 071
		Total	11 109	10 992	11 015	10 989
		Nbre d'heures (1)	1 499 352	1 633 140	1 467 988	1 130 936
		Salaires trimestriels (2)	50 670			60 087
21	Industrie du papier et du carton	Nbre d'ouvriers	12 066	12 009	11 990	11 911
		Nbre d'employés	3 833	3 854	3 843	3 836
		Total	15 899	15 863	15 833	15 747
		Nbre d'heures (1)	1 985 675	2 285 637	2 044 940	1 646 105
		Salaires trimestriels (2)	97 454			132 255
22	Edition, imprimerie, reproduction	Nbre d'ouvriers	13 214	13 266	13 271	13 120
		Nbre d'employés	15 238	15 232	15 187	15 144
		Total	28 452	28 498	28 458	28 264
		Nbre d'heures (1)	3 616 459	4 137 850	3 747 237	3 203 048
		Salaires trimestriels (2)	185 111			242 152
24	Industrie chimique	Nbre d'ouvriers	31 127	31 076	30 973	30 638
		Nbre d'employés	35 703	35 717	35 806	35 764
		Total	66 830	66 793	66 779	66 402
		Nbre d'heures (1)	8 697 836	9 677 533	8 716 922	7 472 164
		Salaires trimestriels (2)	577 352			733 944
25	Industrie du caoutchouc et des plastiques	Nbre d'ouvriers	19 949	19 851	19 720	19 593
		Nbre d'employés	7 648	7 663	7 658	7 623
		Total	27 597	27 514	27 378	27 216
		Nbre d'heures (1)	3 562 825	4 009 297	3 546 869	2 806 210
		Salaires trimestriels (2)	161 156			204 545
26	Fabrication d'autres produits minéraux non métalliques	Nbre d'ouvriers	23 000	22 889	22 714	22 476
		Nbre d'employés	7 169	7 137	7 128	7 118
		Total	30 169	30 026	29 842	29 594
		Nbre d'heures (1)	3 957 914	4 343 834	3 856 539	3 023 418
		Salaires trimestriels (2)	174 345			217 594

(1) Jusque décembre 1998 heures-ouvriers, à partir de janvier 1999 heures prestées par les travailleurs (employés et ouvriers).

(2) Salaires et traitements bruts du trimestre, des employés et ouvriers occupés dans les divisions industrielles (en 1 000 €).

PRODCOM - Emploi, heures et salaires

(chiffres provisoires)

2001	2002							Code NACE
	Janvier	Février	Mars	Avril	Mai	Juin	Juillet	
2 843	2 665	2 676	2 663	2 670	2 649	2 652	2 651	14
741	741	745	754	752	744	749	752	
3 585	3 406	3 421	3 417	3 422	3 393	3 401	3 403	
455 841	434 270	443 416	483 462	464 738	449 297	453 485	354 501	
93 720			23 207			23 653		
47 020	46 644	46 711	46 557	46 087	46 143	46 257	46 512	1C
18 821	18 751	18 758	18 771	18 727	18 701	18 724	18 823	
65 842	65 395	65 469	65 328	64 814	64 844	64 981	65 335	
8 128 741	8 701 604	8 027 152	8 463 232	8 229 896	7 872 201	8 011 509	7 480 530	
1 575 759			386 730			402 958		
1 776	1 568	1 567	1 579	1 563	1 546	1 539	1 549	16
715	446	448	455	455	456	454	457	
2 491	2 014	2 015	2 034	2 018	2 002	1 993	2 006	
302 934	252 770	240 205	256 630	250 019	229 285	239 568	163 720	
63 882			11 461			12 136		
30 507	29 826	29 697	29 383	29 346	29 274	29 187	29 182	17
5 882	5 710	5 698	5 633	5 649	5 637	5 609	5 595	
36 389	35 536	35 395	35 016	34 995	34 911	34 796	34 777	
4 343 172	4 565 531	4 336 373	4 480 805	4 358 306	4 120 888	4 262 264	3 259 071	
678 487			174 727			173 865		
6 013	5 571	5 551	5 532	5 485	5 440	5 376	5 349	18
1 654	1 670	1 665	1 687	1 682	1 679	1 688	1 683	
7 668	7 241	7 216	7 219	7 167	7 119	7 064	7 032	
826 320	902 540	805 956	810 417	749 382	749 396	799 590	663 569	
119 609			30 132			29 151		
1 503	1 400	1 392	1 361	1 352	1 337	1 282	1 288	19
374	365	363	360	361	354	353	356	
1 877	1 765	1 755	1 721	1 713	1 691	1 635	1 644	
213 085	202 320	195 292	206 687	207 830	197 361	200 566	160 694	
37 433			8 368			9 059		
9 036	8 952	8 961	8 931	8 903	8 872	8 862	8 777	20
2 059	2 100	2 094	2 097	2 114	2 098	2 108	2 096	
11 095	11 052	11 055	11 028	11 017	10 970	10 970	10 873	
1 419 216	1 445 093	1 442 956	1 535 151	1 503 685	1 427 775	1 472 290	986 886	
225 631			56 718			60 410		
12 086	11 875	11 897	11 781	11 731	11 746	11 708	11 673	21
3 846	3 855	3 871	3 863	3 863	3 863	3 843	3 843	
15 933	15 730	15 768	15 644	15 594	15 609	15 551	15 516	
2 022 577	2 211 480	2 027 649	2 111 689	2 110 668	1 955 177	1 987 468	1 731 559	
442 919			106 700			113 929		
13 312	12 789	12 692	12 658	12 575	12 280	12 245	12 214	22
15 263	14 966	14 712	14 614	14 613	14 593	14 576	14 620	
28 576	27 755	27 404	27 272	27 188	26 873	26 821	26 834	
3 653 032	3 875 120	3 482 658	3 640 538	3 602 173	3 352 320	3 398 721	3 005 335	
834 745			196 399			206 927		
31 087	30 350	30 292	30 243	30 143	29 992	29 907	29 722	24
35 623	35 921	36 005	36 026	36 087	36 088	35 941	35 703	
66 710	66 271	66 297	66 269	66 230	66 080	65 848	65 425	
8 655 552	9 448 826	8 692 527	9 203 271	8 833 025	8 484 887	8 472 961	7 704 263	
2 552 662			627 820			659 765		
20 255	19 214	19 202	19 140	19 025	18 939	18 885	18 781	25
7 697	7 547	7 506	7 547	7 545	7 547	7 529	7 527	
27 953	26 761	26 708	26 687	26 570	26 486	26 414	26 308	
3 545 910	3 727 281	3 482 223	3 680 567	3 627 076	3 363 762	3 444 972	2 680 276	
730 124			173 427			178 811		
23 020	22 314	22 310	22 215	22 229	22 270	22 234	22 135	26
7 170	6 998	6 972	6 937	6 971	6 951	6 956	6 942	
30 190	29 312	29 282	29 152	29 200	29 221	29 190	29 077	
3 836 788	3 870 882	3 793 017	4 044 557	3 973 715	3 753 794	3 925 400	2 904 013	
782 262			196 624			198 547		

PRODCOM - Emploi, heures et salaires

Emploi, heures et salaires suivant l'activité principale de l'établissement

Code NACE	Activité		2001			
			Septembre	Octobre	Novembre	Décembre
2C	Métallurgie (2C= 27 sauf produits CECA)	Nbre d'ouvriers	12 071	11 993	11 949	11 904
		Nbre d'employés	4 491	4 480	4 484	4 484
		Total	16 562	16 473	16 433	16 388
		Nbre d'heures (1)	2 111 151	2 375 158	2 137 283	1 626 221
		Salaires trimestriels (2)	107 169			144 592
28	Travail des métaux	Nbre d'ouvriers	40 897	40 739	40 547	40 338
		Nbre d'employés	11 675	11 721	11 705	11 720
		Total	52 572	52 460	52 252	52 058
		Nbre d'heures (1)	6 823 486	7 773 345	6 870 191	5 250 789
		Salaires trimestriels (2)	279 238			364 546
29	Fabrication de machines et équipements	Nbre d'ouvriers	31 551	31 499	31 398	31 268
		Nbre d'employés	14 786	14 841	14 845	14 727
		Total	46 337	46 340	46 243	45 995
		Nbre d'heures (1)	5 971 871	6 848 740	6 136 443	4 641 681
		Salaires trimestriels (2)	272 419			356 445
30	Fabrication de machines de bureau et de matériel informatique	Nbre d'ouvriers	946	917	912	903
		Nbre d'employés	1 848	1 825	1 824	1 801
		Total	2 794	2 742	2 736	2 704
		Nbre d'heures (1)	390 174	402 213	361 049	310 931
		Salaires trimestriels (2)	21 938			24 265
31	Fabrication de machines et appareils électriques	Nbre d'ouvriers	19 190	18 992	18 883	18 542
		Nbre d'employés	9 493	9 433	9 413	9 325
		Total	28 683	28 425	28 296	27 867
		Nbre d'heures (1)	3 576 173	4 045 526	3 662 755	2 709 577
		Salaires trimestriels (2)	177 021			229 068
32	Fabrication d'équipements de radio, télévision et communication	Nbre d'ouvriers	6 254	6 098	6 036	5 857
		Nbre d'employés	8 155	8 160	8 001	7 848
		Total	14 409	14 258	14 037	13 705
		Nbre d'heures (1)	1 983 571	2 064 765	1 778 082	1 649 183
		Salaires trimestriels (2)	115 185			146 259
33	Fabrication d'instruments médicaux, de précision, d'optique et d'horlogerie	Nbre d'ouvriers	3 619	3 688	3 661	3 786
		Nbre d'employés	3 370	3 385	3 320	3 357
		Total	6 989	7 073	6 981	7 143
		Nbre d'heures (1)	904 970	1 058 493	940 290	763 349
		Salaires trimestriels (2)	41 669			52 487
34	Construction et assemblage de véhicules automobiles, de remorques et semi-remorques	Nbre d'ouvriers	42 175	41 966	41 794	41 206
		Nbre d'employés	6 242	6 266	6 255	6 252
		Total	48 417	48 232	48 049	47 458
		Nbre d'heures (1)	6 226 060	6 677 720	6 081 296	4 785 826
		Salaires trimestriels (2)	281 055			392 723
35	Fabrication d'autres matériels de transport	Nbre d'ouvriers	5 438	5 442	5 401	5 336
		Nbre d'employés	4 656	4 729	4 762	4 692
		Total	10 094	10 171	10 163	10 028
		Nbre d'heures (1)	1 173 922	1 299 616	1 167 944	860 090
		Salaires trimestriels (2)	64 198			77 543
36	Fabrication de meubles; industries diverses	Nbre d'ouvriers	17 873	17 743	17 718	17 587
		Nbre d'employés	3 628	3 600	3 554	3 568
		Total	21 501	21 343	21 272	21 155
		Nbre d'heures (1)	2 673 450	2 995 292	2 675 622	2 063 789
		Salaires trimestriels (2)	88 534			112 542
Total		Nbre d'ouvriers	378 120	377 159	375 550	372 091
		Nbre d'employés	168 199	168 266	168 068	167 541
		Total	546 319	545 425	543 618	539 632
		Nbre d'heures (1)	69 648 884	77 812 042	69 868 542	56 054 347
		Salaires trimestriels (2)	3 264 625			4 220 745

(1) Jusque décembre 1998 heures-ouvriers, à partir de janvier 1999 heures prestées par les travailleurs (employés et ouvriers).

(2) Salaires et traitements bruts du trimestre, des employés et ouvriers occupés dans les divisions industrielles (en 1 000 €).

PRODCOM - Emploi, heures et salaires

(chiffres provisoires) - suite et fin

2001	2002							Code NACE
	Janvier	Février	Mars	Avril	Mai	Juin	Juillet	
12 128	11 722	11 695	11 654	11 570	11 535	11 494	11 516	2C
4 454	4 452	4 471	4 461	4 468	4 442	4 451	4 454	
16 582	16 174	16 166	16 115	16 038	15 977	15 945	15 970	
2 077 224	2 195 443	2 052 841	2 180 912	2 130 570	2 004 489	2 044 245	1 601 559	28
497 297			122 027			122 075		
40 818	39 754	39 646	39 801	39 816	39 540	39 477	39 581	
11 636	11 670	11 655	11 693	11 676	11 622	11 657	11 666	29
52 455	51 424	51 301	51 494	51 492	51 162	51 134	51 247	
6 694 369	7 077 075	6 593 728	7 010 336	6 927 465	6 442 046	6 651 003	4 991 440	
1 244 540			299 932			308 120		30
31 670	31 008	30 905	31 000	31 059	30 997	30 971	31 053	
14 671	14 650	14 539	14 562	14 571	14 601	14 590	14 587	
46 341	45 658	45 444	45 562	45 630	45 598	45 561	45 640	31
5 953 814	6 441 552	6 020 999	6 245 241	6 205 821	5 744 714	6 016 665	4 668 005	
1 237 293			305 239			307 759		
951	754	738	721	660	660	638	634	32
1 842	1 666	1 666	1 658	1 516	1 511	1 499	1 481	
2 793	2 420	2 404	2 379	2 176	2 171	2 137	2 115	
366 459	337 230	321 863	347 979	296 153	268 000	307 709	234 052	33
92 199			19 998			18 680		
19 126	18 685	18 347	18 453	18 386	18 376	18 029	18 182	
9 405	9 337	9 212	9 269	9 230	9 266	9 146	9 291	34
28 531	28 022	27 559	27 722	27 616	27 642	27 175	27 473	
3 556 929	3 774 187	3 541 384	3 733 080	3 595 697	3 296 622	3 455 015	2 651 443	
788 591			186 983			191 368		35
6 495	5 739	5 648	5 598	5 532	5 488	5 449	5 414	
8 097	7 982	7 832	7 777	7 776	7 778	7 751	7 722	
14 592	13 721	13 480	13 375	13 308	13 266	13 200	13 136	36
1 865 922	1 932 753	1 833 506	1 949 994	1 840 639	1 666 001	1 862 444	1 159 677	
503 405			118 346			120 883		
3 762	3 614	3 822	3 697	3 706	3 572	3 788	3 583	37
3 425	3 371	3 503	3 468	3 484	3 430	3 514	3 428	
7 187	6 985	7 325	7 165	7 190	7 002	7 302	7 011	
938 457	983 696	970 558	995 391	1 005 213	896 077	965 508	718 402	38
188 589			45 380			49 912		
43 182	41 037	40 856	40 720	40 670	40 673	40 525	40 675	
6 251	6 286	6 317	6 323	6 311	6 312	6 313	6 292	39
49 434	47 323	47 173	47 043	46 981	46 985	46 838	46 967	
6 113 316	6 159 198	5 895 692	6 233 644	6 009 041	5 690 937	5 911 635	4 205 611	
1 339 801			303 918			320 533		40
5 393	5 280	5 210	5 137	5 077	4 994	5 023	5 021	
4 655	4 667	4 541	4 461	4 467	4 487	4 503	4 465	
10 048	9 947	9 751	9 598	9 544	9 481	9 526	9 486	41
1 168 533	1 259 028	1 104 466	1 212 558	1 170 891	1 118 042	1 206 642	1 021 960	
279 638			60 253			69 944		
17 852	17 529	17 426	17 379	17 297	17 260	16 709	16 682	42
3 591	3 591	3 594	3 587	3 587	3 586	3 509	3 531	
21 443	21 120	21 020	20 966	20 884	20 846	20 218	20 213	
2 577 097	2 747 861	2 603 546	2 732 901	2 603 614	2 470 086	2 529 254	1 782 262	43
406 953			100 939			100 896		
379 844	368 290	367 241	366 203	364 882	363 583	362 237	362 174	
167 882	166 742	166 167	166 003	165 905	165 746	165 463	165 314	44
547 726	535 032	533 408	532 206	530 787	529 329	527 700	527 488	
68 715 299	72 545 740	67 908 007	71 559 042	69 695 617	65 553 157	67 618 914	54 128 828	
14 715 538			3 555 328			3 679 382		

NON-PRODCOM - Emploi, heures et Salaires

Emploi, heures et salaires dans certaines branches d'activité (chiffres)

Code NACE	Description	2001			2001	
		Octobre	Novembre	Décembre		
10.1A	Récupération du charbon des terrils	Nbre d'ouvriers	54	55	52	54
		Nbre d'employés	19	19	19	19
		Total	73	74	71	73
		Nbre d'heures (1)	10 687	9 329	7 610	9 283
		Salaires trimestriels (2)				
15.1A	Abattage du gros bétail	Nbre d'ouvriers	1 813	1 831	1 834	1 830
		Nbre d'employés	263	265	264	265
		Total	2 076	2 096	2 098	2 096
		Nbre d'heures (1)	276 763	258 872	237 490	255 131
		Salaires trimestriels (2)			10 510	35 202
15.51	Fabrication de produits laitiers	Nbre d'ouvriers	3 553	3 526	3 528	3 603
		Nbre d'employés	1 891	1 898	1 890	1 921
		Total	5 444	5 424	5 418	5 524
		Nbre d'heures (1)	751 740	682 991	578 533	688 243
		Salaires trimestriels (2)			42 789	148 867
23.10	Cokéfaction	Nbre d'ouvriers	726	724	715	726
		Nbre d'employés	89	89	89	90
		Total	815	813	804	817
		Nbre d'heures (1)	113 449	106 818	99 526	106 982
		Salaires trimestriels (2)			5 554	23 422
23.20	Raffinage de pétrole	Nbre d'ouvriers	536	534	531	535
		Nbre d'employés	1 460	1 461	1 468	1 478
		Total	1 996	1 995	1 999	2 013
		Nbre d'heures (1)	305 181	290 391	259 161	279 933
		Salaires trimestriels (2)			39 891	129 739
23.30	Traitement des combustibles nucléaires	Nbre d'ouvriers	282	280	280	286
		Nbre d'employés	879	876	877	878
		Total	1 161	1 156	1 157	1 164
		Nbre d'heures (1)	168 675	153 422	115 332	146 030
		Salaires trimestriels (2)			11 839	41 769
27.10	Sidérurgie et fabrication de ferro-alliages (CECA)	Nbre d'ouvriers	14 321	14 283	14 237	14 416
		Nbre d'employés	5 546	5 534	5 539	5 561
		Total	19 867	19 817	19 776	19 977
		Nbre d'heures (1)	2 841 916	2 615 047	2 269 168	2 567 310
		Salaires trimestriels (2)				
37.10	Récupération de matières métalliques recyclables	Nbre d'ouvriers	1 041	1 050	1 045	1 022
		Nbre d'employés	232	230	230	225
		Total	1 273	1 280	1 275	1 247
		Nbre d'heures (1)	186 515	165 351	132 610	160 208
		Salaires trimestriels (2)			6 252	22 076
37.2	Récupération de matières non métalliques recyclables	Nbre d'ouvriers	2 151	2 146	2 134	2 151
		Nbre d'employés	489	488	490	476
		Total	2 640	2 634	2 624	2 628
		Nbre d'heures (1)	389 276	353 527	284 379	340 058
		Salaires trimestriels (2)			12 415	42 440
37.2B	Récupération du papier	Nbre d'ouvriers	542	536	535	542
		Nbre d'employés	105	104	105	105
		Total	647	640	640	648
		Nbre d'heures (1)	96 881	86 210	72 458	86 441
		Salaires trimestriels (2)			2 666	9 475
37.2C	Récupération du textile	Nbre d'ouvriers	650	657	652	652
		Nbre d'employés	64	65	66	63
		Total	714	722	718	715
		Nbre d'heures (1)	104 263	92 216	66 777	83 831
		Salaires trimestriels (2)			3 002	9 748
37.2D	Récupération des matières chimiques	Nbre d'ouvriers	818	810	807	810
		Nbre d'employés	294	296	296	283
		Total	1 112	1 106	1 103	1 094
		Nbre d'heures (1)	163 455	153 327	127 685	147 726

(1) Jusque décembre 1998 heures-ouvriers, à partir de janvier 1999 heures prestées par les travailleurs (employés et ouvriers).

(2) Salaires et traitements bruts des travailleurs en 1 000 € (uniquement pour les établissements occupant 20 personnes ou plus sauf pour la construction à partir de 1998).

NON-PRODCOM - Emploi, heures et Salaires

provisoires)

2002								Code
Janvier	Février	Mars	Avril	Mai	Juin	Juillet	Août	NACE
53	54	55	49	53	50	53	54	10.1A
19	19	19	20	20	20	19	18	
72	73	74	69	73	70	72	72	
9 112	8 250	8 531	8 320	8 138	8 695	6 721	8 155	
1 911	1 912	1 905	1 885	1 883	1 885	1 900	1 902	15.1A
268	268	265	265	269	272	277	282	
2 179	2 180	2 170	2 150	2 152	2 157	2 177	2 184	
290 295	262 437	275 617	276 287	265 334	259 614	264 789	248 620	
		8 895			9 453			
3 540	3 520	3 537	3 542	3 545	3 573	3 574	3 581	15.51
1 892	1 911	1 913	1 895	1 903	1 904	1 908	1 913	
5 432	5 431	5 450	5 437	5 448	5 477	5 482	5 494	
719 497	671 428	711 315	701 804	667 131	655 695	628 296	597 612	
		35 405			37 303			
653	703	703	699	689	689	684	688	23.10
81	82	84	84	83	83	84	85	
734	785	787	783	772	772	768	773	
100 575	99 632	104 795	99 095	100 744	101 925	96 770	84 830	
		5 995			6 659			
529	529	524	522	520	520			23.20
1 468	1 465	1 467	1 462	1 462	1 457			
1 997	1 994	1 991	1 984	1 982	1 977			
304 980	268 907	287 406	278 899	284 439	256 347			
		32 850			41 714			
278	281	306	360	344	336	334	328	23.30
882	881	881	881	879	875	877	871	
1 160	1 162	1 187	1 241	1 223	1 211	1 211	1 199	
166 905	152 648	162 341	160 081	151 724	153 753	121 139	127 672	
		10 064			12 211			
14 092	13 927	13 783	13 674					27.10
5 453	5 451	5 433	5 427					
19 545	19 378	19 216	19 101					
20 082 225	19 966 003	19 799 800	19 686 841					
1 050	1 048	1 045	1 075	1 071	1 054	1 053	1 049	37.10
227	230	225	232	237	244	244	245	
1 277	1 278	1 270	1 307	1 308	1 298	1 297	1 294	
178 303	165 742	174 647	179 978	170 474	166 147	154 363	134 653	
		5 853			6 128			
2 128	2 113	2 120	2 088	2 062	2 057	2 058	2 050	37.2
500	499	477	458	448	447	444	446	
2 628	2 612	2 597	2 546	2 510	2 504	2 502	2 496	
365 434	333 051	353 285	345 373	317 758	320 293	281 871	272 234	
		10 536			10 043			
537	531	524	509	503	502	502	501	37.2B
113	112	112	111	104	104	101	101	
650	643	636	620	607	606	603	602	
98 072	87 810	91 217	87 080	79 057	78 492	73 506	71 759	
		2 665			2 332			
653	650	648	637	609	611	606	603	37.2C
64	65	61	57	55	53	53	54	
717	715	709	694	664	664	659	657	
86 631	76 883	86 162	82 455	76 321	79 850	57 460	59 695	
		1 913			2 341			
799	794	805	800	805	801	808	806	37.2D
300	297	278	265	263	264	264	264	
1 099	1 091	1 083	1 065	1 068	1 065	1 072	1 070	
157 986	146 886	154 138	152 754	140 818	139 896	133 182	120 656	

NON-PRODCOM - Emploi, heures et Salaires

Emploi, heures et salaires dans certaines branches d'activité (chiffres)

Code NACE	Description	2001			2001	
		Octobre	Novembre	Décembre		
				6 259	21 291	
	Salaires trimestriels (2)					
37.2E	Recupération des matériaux de construction	Nbre d'ouvriers	141	143	140	145
		Nbre d'employés	26	23	23	24
		Total	167	166	163	170
		Nbre d'heures (1)	24 677	21 774	17 459	22 058
		Salaires trimestriels (2)			487	1 927
40.10	Production et distribution d'électricité	Nbre d'ouvriers	1 247	1 215	1 212	1 236
		Nbre d'employés	13 056	13 093	13 103	13 073
		Total	14 303	14 308	14 315	14 309
		Nbre d'heures (1)	2 297 429	2 236 052	2 147 023	2 160 763
		Salaires trimestriels (2)			220 745	684 982
40.20	Production et distribution de gaz	Nbre d'ouvriers				
		Nbre d'employés	3 751	3 755	3 754	3 855
		Total	3 751	3 755	3 754	3 855
		Nbre d'heures (1)	570 152	570 760	570 608	586 074
		Salaires trimestriels (2)			60 226	187 362
41	Captage, épuration et distribution d'eau	Nbre d'ouvriers	3 790	3 796	3 797	3 786
		Nbre d'employés	3 474	3 468	3 478	3 438
		Total	7 264	7 264	7 275	7 225
		Nbre d'heures (1)	1 079 845	986 225	902 891	982 731
		Salaires trimestriels (2)			57 482	218 921
45	Construction	Nbre d'ouvriers	105 532	105 069	103 859	104 227
		Nbre d'employés	22 305	22 288	22 211	21 587
		Total	127 837	127 357	126 070	125 815
		Nbre d'heures (1)	18 000 898	15 199 841	11 300 745	14 498 201
		Salaires trimestriels (2)			694 638	2 535 319

(1) Jusque décembre 1998 heures-ouvriers, à partir de janvier 1999 heures prestées par les travailleurs (employés et ouvriers).

(2) Salaires et traitements bruts des travailleurs en 1 000 € (uniquement pour les établissements occupant 20 personnes ou plus sauf pour la construction à partir de 1998).

NON-PRODCOM - Emploi, heures et Salaires

provisoires) - suite et fin

2002								Code
Janvier	Février	Mars	Avril	Mai	Juin	Juillet	Août	NACE
		5 455			4 897			
139	138	143	142	145	143	142	140	37.2E
23	25	26	25	26	26	26	27	
162	163	169	167	171	169	168	167	
22 745	21 472	21 768	23 084	21 562	22 055	17 723	20 124	
		504			473			
								40.10
								40.20
3 771	3 778	3 775	3 780	3 788	3 783	3 775	2 877	41
3 474	3 487	3 491	3 483	3 491	3 483	3 470	2 676	
7 245	7 265	7 266	7 263	7 279	7 266	7 245	5 553	
1 013 458	975 085	1 019 641	1 010 095	971 101	972 272	1 000 516	616 700	
		56 458			59 351			
103 643	103 562	103 136	103 810	103 368	103 239	102 730	103 250	45
22 412	22 507	22 515	22 649	22 740	22 724	22 696	22 886	
126 055	126 069	125 651	126 459	126 108	125 963	125 426	126 136	
13 464 755	13 916 828	16 154 221	15 692 069	15 422 683	15 937 861	8 369 614	13 787 868	
		611 420			713 542			

Permis de bâtir

Bâtiments résidentiels

	Nombre total de		Volume (en m³)	Surface (en m²)		Nombre de bâtiments à un logement
	Bâtiments	Logements		Habitable	Totale	
1999	29.387	45.717	28.627.808	5.625.427	9.437.112	27.183
2000	26.575	42.843	26.535.536	5.107.848	8.800.772	24.419
2001	24.766	41.220	25.469.280	4.863.161	8.480.225	22.512
2001						
Août	1.741	3.281	1.936.669	362.197	640.262	1.585
Septembre	1.702	3.207	1.913.118	372.119	646.173	1.511
Octobre	2.314	3.759	2.257.613	445.878	758.458	2.105
Novembre	1.624	2.728	1.820.721	319.388	591.392	1.464
Décembre	1.614	2.828	1.667.498	302.677	564.730	1.446
2002						
Janvier	1.788	2.743	1.737.119	305.772	573.270	1.646
Février	2.023	3.712	2.137.808	394.419	728.974	1.819
Mars	1.991	3.271	2.038.856	359.790	677.597	1.804
Avril	2.167	3.865	2.278.455	414.714	763.834	1.974
Mai	2.016	3.340	2.069.634	376.633	683.583	1.829
Juin	2.108	3.507	2.172.251	387.839	725.119	1.925
Juillet	2.222	4.119	2.418.799	437.135	812.533	2.015
Août	1.805	3.600	2.048.720	377.721	688.284	1.601
Septembre	2.272	3.868	2.193.508	399.843	717.946	2.069

Bâtiments non résidentiels

	Nombre de bâtiments	Volume (en m³)	Surface totale (en m²)
1999	7.228	51.875.296	8.185.817
2000	6.388	47.563.616	7.599.350
2001	5.471	48.722.000	7.677.463
2001			
Août	458	3.297.919	695.266
Septembre	372	5.597.931	776.978
Octobre	503	4.042.511	657.544
Novembre	366	3.183.101	464.005
Décembre	352	2.843.409	482.052
2002			
Janvier	359	2.616.554	423.001
Février	397	3.016.642	557.766
Mars	366	2.283.272	419.933
Avril	424	2.794.331	428.642
Mai	431	3.259.368	511.836
Juin	418	3.122.586	548.424
Juillet	432	3.903.117	615.242
Août	389	2.288.534	462.480
Septembre	359	3.212.957	601.240

Commencement des travaux

Bâtiments résidentiels

	Nombre total de		Volume (en m ³)	Surface (en m ²)		Nombre de bâtiments à un logement
	Bâtiments	Logements		Habitable	Totale	
1999	27.795	42.044	26.302.304	5.292.396	8.657.350	25.816
2000	26.318	41.119	25.700.958	4.989.369	8.490.679	24.271
2001	24.105	40.421	24.895.126	4.792.118	8.279.906	21.938
2001						
Juillet	1.436	2.204	1.392.598	268.582	465.122	1.322
Août	2.012	3.031	1.938.280	374.991	648.564	1.854
Septembre	1.885	3.152	1.909.085	364.170	637.099	1.716
Octobre	1.971	3.207	1.966.948	379.427	648.888	1.801
Novembre	1.772	3.170	1.900.135	366.417	632.147	1.581
Décembre	1.296	2.465	1.417.237	267.605	479.296	1.156
2002						
Janvier	1.460	2.706	1.526.124	286.275	507.185	1.301
Février	1.597	2.616	1.769.743	313.018	570.415	1.445
Mars	2.010	3.177	2.020.867	377.164	673.552	1.853
Avril	2.056	3.190	2.020.702	373.822	675.576	1.884
Mai	1.781	2.833	1.778.865	320.919	593.483	1.637
Juin	1.866	2.876	1.822.209	331.057	607.567	1.709
Juillet	1.301	2.174	1.342.252	242.135	452.658	1.195
Août	1.655	2.739	1.755.495	317.417	573.281	1.516

Bâtiments non résidentiels

	Nombre de bâtiments	Volume (en m ³)	Surface totale (en m ²)
1999	6.743	48.214.505	7.492.735
2000	6.136	43.709.989	7.189.009
2001	5.346	46.845.054	7.279.912
2001			
Juillet	376	4.102.834	574.618
Août	453	4.197.035	820.940
Septembre	476	3.039.068	525.609
Octobre	460	5.175.380	732.259
Novembre	391	3.669.003	568.287
Décembre	320	2.949.506	423.883
2002			
Janvier	342	2.651.503	450.943
Février	363	3.453.073	522.594
Mars	379	2.466.111	426.355
Avril	360	2.857.822	529.306
Mai	363	2.327.625	384.396
Juin	335	2.000.548	348.501
Juillet	314	2.150.004	359.897
Août	365	2.496.163	438.879

Services, commerce et transport

Commerce intérieur

Nombre d'entreprises dans le secteur du commerce 2000 et 2001

Code Nace-Bel	Activité	Région de Bxl-			
		Belgique	Capitale	Région flamande	Région wallonne
G	Commerce				
	2000	199.241	21.680	120.439	57.122
	2001	194.499	21.281	117.583	55.635
50	Commerce de véhicules automobiles et de carburant :				
	2000	27.377	2.408	15.717	9.252
	2001	26.907	2.354	15.474	9.079
501, 503, 504	<i>Véhicules automobiles et motocycles, et équipements</i>				
	2000	12.767	1.361	7.518	3.888
	2001	12.796	1.327	7.610	3.859
502	<i>Entretien et réparation de véhicules automobiles</i>				
	2000	12.074	876	6.816	4.382
	2001	11.764	855	6.631	4.278
505	<i>Carburants (détail)</i>				
	2000	2.536	171	1.383	982
	2001	2.347	172	1.233	942
51	Commerce de gros et intermédiaires du commerce :				
	2000	69.030	9.349	43.507	16.174
	2001	67.312	9.011	42.544	15.757
511	<i>Intermédiaires du commerce</i>				
	2000	19.865	2.514	11.149	6.202
	2001	19.346	2.376	10.887	6.083
513	<i>Alimentation</i>				
	2000	8.731	1.124	5.652	1.955
	2001	8.470	1.094	5.463	1.913
514	<i>Biens de consommation non alimentaires</i>				
	2000	16.389	3.094	10.495	2.800
	2001	15.788	2.998	10.100	2.690
516	<i>Équipements industriels</i>				
	2000	8.624	1.309	5.396	1.919
	2001	8.609	1.271	5.451	1.887
512, 515, 517	<i>Produits agricoles bruts et autres commerces de gros</i>				
	2000	15.421	1.308	10.815	3.298
	2001	15.099	1.272	10.643	3.184
52	Commerce de détail :				
	2000	102.834	9.923	61.215	31.696
	2001	100.280	9.916	59.565	30.799
521	<i>Magasins non spécialisés :</i>				
	2000	9.321	1.112	5.186	3.023
	2001	8.947	1.163	4.881	2.903
522 - 525	<i>Magasins spécialisés :</i>				
	2000	82.625	7.791	49.526	25.308
	2001	80.699	7.731	48.373	24.595
5221	Fruits et légumes				
	2000	1.447	50	1.015	382
	2001	1.423	52	992	379
5222	Viandes				
	2000	5.893	349	3.759	1.785
	2001	5.581	326	3.571	1.684

**Nombre d'entreprises dans le secteur du commerce
2000 et 2001 - suite**

Code Nace-Bel	Activité	Région de Bxl-			
		Belgique	Capitale	Région flamande	Région wallonne
5223	Poissons				
	2000	713	58	553	102
	2001	678	57	526	95
5224	Pain, pâtisserie et confiserie				
	2000	2.889	258	1.681	950
	2001	2.788	251	1.641	896
5225	Boissons				
	2000	1.567	81	919	567
	2001	1.538	90	888	560
5226	Tabac				
	2000	329	22	173	134
	2001	328	21	179	128
5227	Commerces alimentaires				
	2000	2.153	159	1.432	562
	2001	2.080	153	1.374	553
523	Pharmacie, parfumerie et beauté				
	2000	6.519	653	3.693	2.173
	2001	6.477	653	3.691	2.133
5241	Textile				
	2000	5.473	449	3.646	1.378
	2001	5.086	439	3.382	1.265
5242	Habillement				
	2000	8.442	1.025	5.219	2.198
	2001	8.314	1.040	5.132	2.142
5243	Chaussures et articles en cuir				
	2000	2.754	234	1.684	836
	2001	2.688	226	1.632	830
5244	Meubles et équipement du foyer				
	2000	5.217	484	3.120	1.613
	2001	5.210	508	3.104	1.598
5245	Électroménager, radio et télévision				
	2000	4.471	375	2.716	1.380
	2001	4.333	374	2.621	1.338
5246	Quincaillerie, peinture et matériaux de construction				
	2000	2.621	188	1.499	934
	2001	2.598	183	1.509	906
5247	Livres, journaux et papeterie				
	2000	5.727	781	2.996	1.950
	2001	5.592	739	2.951	1.902
5248, 5249	Commerces, n.d.a.				
	2000	22.400	1.924	13.393	7.083
	2001	21.969	1.902	13.139	6.928
5250	Biens d'occasion et antiquités				
	2000	4.010	701	2.028	1.281
	2001	4.016	717	2.041	1.258
526	<i>Hors magasin</i>				
	2000	6.466	648	3.955	1.863
	2001	6.368	661	3.861	1.846
527	<i>Réparation</i>				
	2000	4.422	372	2.548	1.502
	2001	4.266	361	2.450	1.455

Commerce intérieur

Nombre d'entreprises dans le secteur du commerce 2000 et 2001 - suite et fin

Code Nace-Bel	Activité	Région de Bxl-			
		Belgique	Capitale	Région flamande	Région wallonne
H	Hôtels et restaurants				
	2000	55.874	5.823	33.856	16.195
	2001	55.041	5.795	33.317	15.929
551, 552	Hôtels et autres moyens d'hébergement de courte durée				
	2000	2.826	278	1.484	1.064
	2001	2.877	265	1.526	1.086
553, 555	Restaurants, cantines et traiteurs				
	2000	29.532	3.745	17.607	8.180
	2001	30.046	3.883	17.814	8.349
554	Cafés				
	2000	23.516	1.800	14.765	6.951
	2001	22.118	1.647	13.977	6.494
633	Agences de voyage				
	2000	1.908	385	1.128	395
	2001	1.947	385	1.161	401

Commerce intérieur

T2. Chiffres d'affaires des grandes entreprises de distribution : Indices en chaîne hebdomadaires - Base 1995 = 100

T2.1 Grandes entreprises de distribution

Grands magasins à rayons multiples						
	Total	Alimentation	Textiles, habillement & chaussures	Produits d'équipement du ménage	Produits divers	
1999	109	111	105	112	105	
2000	112	111	112	121	107	
2001	115	114	112	127	109	
2002						
Janvier	112	111	125	122	96	
Février	106	107	101	118	95	
Mars	119	122	104	130	109	
Avril	114	113	108	133	104	
Mai	119	119	105	141	111	
Juin	110	112	104	118	100	
Juillet	116	113	142	127	97	
Entreprises à succursales					Super- marchés	
	Total	Alimentation	Textiles, habillement & chaussures	Produits d'équipement du ménage	Produits divers	Total
1999	125	120	105	120	157	100
2000	132	127	105	117	171	106
2001	138	133	110	123	176	110
2002						
Janvier	130	127	101	118	164	104
Février	124	122	78	109	169	101
Mars	145	142	106	110	193	114
Avril	141	137	126	101	171	110
Mai	141	144	113	126	163	115
Juin	139	138	108	117	171	114
Juillet	141	138	130	152	157	116

**T2. Chiffres d'affaires des grandes entreprises de distribution :
Indices en chaîne hebdomadaires - Base 1995 = 100**

T2.2 Autres commerces et total du commerce de détail

	Autres commerces				
	Total	Alimentation	Textiles, habillement & chaussures	Produits d'équipement du ménage	Produits divers
1999	109	107	109	108	112
2000	115	106	120	110	120
2001	119	107	122	115	128
2002					
Janvier	118	98	141	103	129
Février	118	100	90	104	141
Mars	120	111	126	113	127
Avril	119	112	116	107	128
Mai	117	120	116	112	121
Juin	118	121	107	104	125
Juillet	117	111	117	118	122

	Total du commerce de détail						Voitures neuves	
	Valeur	Quantité	Alimen- tation	Textiles, habillement & chaus- sures	Produits d'équipe- ment du ménage	Produits divers	Valeur	Quantité
1999	115	111	117	110	111	119	149	136
2000	121	116	115	129	119	138	159	143
2001	127	119	121	132	125	144	157	137
2002								
Janvier	124	114	112	150	114	145	227	183
Février	122	113	112	97	112	135	200	172
Mars	129	118	126	134	122	154	203	173
Avril	127	116	123	133	116	139	203	170
Mai	128	116	130	129	123	136	163	134
Juin	126	115	127	121	116	141	154	123
Juillet	128	117	123	134	133	136	143	114

Commerce extérieur

Commerce extérieur en chiffres absolus* - importations et exportations par

	Total général		Europe		Dont Union Européenne*		Afrique	
	Importation	Exportation	Importation	Exportation	Importation	Exportation	Importation	Exportation
	1	2	3	4	5	6	7	8
1999	154,64	168,10	-	-	108,85	128,36	-	-
2000	190,21	203,72	-	-	130,47	151,74	-	-
2001								
janvier	16,83	17,63	12,54	13,98	11,50	13,44	0,47	0,27
février	16,71	17,60	12,15	13,83	11,70	13,21	0,50	0,32
mars	18,07	19,73	13,11	15,94	12,57	15,00	0,55	0,37
avril	15,94	16,63	11,50	13,34	10,96	12,57	0,50	0,32
mai	17,06	17,90	12,35	14,18	11,58	13,51	0,52	0,37
juin	16,78	18,32	-	-	11,65	13,81	0,52	0,35
juillet	15,10	17,03	-	-	10,04	12,37	0,42	0,32
août	14,43	12,12	-	-	9,69	11,23	0,42	0,27
septembre	15,42	17,15	12,00	14,11	11,13	13,16	0,40	0,27
octobre	16,26	17,95	13,01	15,87	11,25	13,66	0,47	0,35
novembre	15,97	17,09	11,95	13,76	10,98	12,69	0,46	0,33
décembre	16,49	16,10	13,10	12,76	12,27	11,94	0,38	0,34
2002								
janvier	17,53	18,34	13,50	14,68	12,68	13,73	0,47	0,28
février	16,44	17,76	-	-	-	-	-	-
mars	18,13	19,84	-	-	-	-	-	-
avril	17,06	18,41	12,98	14,50	12,03	13,44	0,51	0,32
mai	16,96	18,82	11,68	13,40	9,86	11,26	0,58	0,32
juin	17,04	18,73	11,98	13,46	10,18	11,41	0,52	0,35
juillet	15,80	18,29	11,08	12,94	9,51	10,77	0,51	0,32
août	15,03	15,59	10,47	11,44	9,01	9,40	0,46	0,28
septembre	17,56	19,87	12,74	14,66	10,99	12,35	0,46	0,38

Commerce extérieur en chiffres absolus* - importations et exportations par

	France		Pays-Bas		Allemagne		Italie	
	Importation	Exportation	Importation	Exportation	Importation	Exportation	Importation	Exportation
	1	2	3	4	5	6	7	8
2001								
janvier	2,26	3,02	3,00	2,08	2,68	2,97	0,67	0,99
février	1,88	2,95	2,83	1,98	2,75	3,07	0,69	1,09
mars	2,21	3,27	2,88	2,33	3,00	3,59	0,77	1,21
avril	2,06	2,85	2,83	2,01	2,48	2,97	0,57	0,99
mai	2,01	2,97	2,85	2,11	2,53	3,10	0,64	1,02
juin	2,33	3,20	2,80	2,23	2,58	3,12	0,67	1,04
juillet	1,88	2,95	2,53	1,88	2,38	2,88	0,59	0,97
août	1,76	2,40	2,68	1,93	2,40	2,90	0,50	0,67
septembre	2,35	3,20	2,68	2,11	2,33	3,17	0,69	1,09
octobre	2,18	3,12	2,68	2,26	2,68	3,22	0,82	1,12
novembre	2,29	2,94	2,41	2,06	2,60	3,04	0,64	1,01
décembre	2,10	2,64	2,39	1,87	2,71	3,34	0,91	0,83
2002								
janvier	2,42	3,11	2,91	2,23	2,81	3,45	0,86	1,05
février	-	-	-	-	-	-	-	-
mars	-	-	-	-	-	-	-	-
avril	2,11	3,03	2,74	2,27	2,99	3,21	0,63	1,04
mai	1,92	2,82	2,67	2,25	2,68	3,37	0,65	1,08
juin	2,06	3,04	2,53	2,15	3,02	3,66	0,63	0,94
juillet	2,08	2,91	2,45	2,02	2,75	3,25	0,58	1,01
août	1,57	2,24	2,41	1,93	2,70	3,19	0,42	0,67
septembre	2,11	3,28	2,73	2,29	3,04	4,00	0,66	1,02

(*) Pour de plus amples informations voir l'introduction et les notes explicatives

continents (en milliards d'euros) (chiffres ajustés)

Amérique		Asie		Océanie*				
Importation	Exportation	Importation	Exportation	Importation	Exportation			
9	10	11	12	13	14			
-	-	-	-	-	-			1999
-	-	-	-	-	-			2000
								2001
1,69	1,24	2,01	1,51	0,05	0,07			janvier
1,51	1,41	1,78	1,49	0,07	0,07			février
1,76	1,39	2,01	1,56	0,07	0,10			mars
1,61	1,14	1,71	1,36	0,07	0,10			avril
1,76	1,24	1,88	1,54	0,10	0,07			mai
1,66	1,29	1,74	1,54	0,12	0,10			juin
1,56	1,31	1,86	1,74	0,10	0,10			juillet
1,49	0,97	1,78	1,17	0,10	0,07			août
1,31	1,14	1,69	1,36	0,05	0,10			septembre
1,56	1,26	1,98	1,46	0,07	0,10			octobre
1,58	1,43	1,91	1,39	0,06	0,08			novembre
1,3	1,34	1,67	1,51	0,05	0,08			décembre
								2002
1,43	1,74	2,00	1,49	0,13	0,08			janvier
-	-	-	-	-	-			février
-	-	-	-	-	-			mars
1,49	1,77	1,96	1,65	0,09	0,11			avril
1,58	1,94	1,99	1,78	0,11	0,11			mai
1,59	1,69	1,88	1,68	0,10	0,10			juin
1,48	1,82	1,82	1,87	0,09	0,15			juillet
1,42	1,54	1,79	1,19	0,10	0,08			août
1,47	1,65	1,91	1,71	0,07	0,11			septembre

principaux pays (en milliards d'euros) (chiffres ajustés)

Royaume-Uni		Espagne		Suède*		Etats-Unis		
Importation	Exportation	Importation	Exportation	Importation	Exportation	Importation	Exportation	
9	10	11	12	13	14	15	16	
								2001
1,44	1,88	0,30	0,64	0,32	0,25	1,17	0,97	janvier
1,36	1,71	0,32	0,67	0,35	0,25	1,07	1,09	février
1,41	1,96	0,37	0,82	0,40	0,27	1,31	1,04	mars
1,12	1,59	0,27	0,64	0,35	0,22	1,12	0,84	avril
1,31	1,81	0,35	0,69	0,35	0,27	1,24	0,94	mai
1,39	1,86	0,35	0,74	0,37	0,25	1,21	0,99	juin
1,24	1,74	0,30	0,69	0,22	0,17	1,12	0,99	juillet
0,99	1,59	0,22	0,52	0,35	0,20	1,02	0,67	août
1,17	1,59	0,30	0,69	0,42	0,22	0,92	0,84	septembre
1,24	1,83	0,30	0,74	0,45	0,25	1,14	0,97	octobre
1,22	1,71	0,31	0,62	0,41	0,22	1,11	1,14	novembre
1,05	1,44	0,31	0,67	0,36	0,24	0,95	1,03	décembre
								2002
1,28	1,70	0,31	0,67	0,39	0,25	1,04	1,40	janvier
-	-	-	-	-	-	-	-	février
-	-	-	-	-	-	-	-	mars
1,23	1,78	0,33	0,66	0,40	0,25	1,05	1,45	avril
1,33	1,73	0,35	0,72	0,36	0,26	1,14	1,58	mai
1,34	1,68	0,30	0,68	0,38	0,22	1,16	1,32	juin
1,21	1,84	0,29	0,65	0,24	0,21	1,08	1,43	juillet
1,08	1,66	0,24	0,50	0,30	0,24	1,06	1,29	août
1,23	1,89	0,30	0,75	0,43	0,26	1,08	1,28	septembre

Commerce extérieur

Commerce extérieur en chiffres absolus* - chiffres totaux (chiffres ajustés)**

	Total général				Commerce intracommunautaire*	
	Importation	Exportation	Solde	% de couverture	Importation	Exportation
	1	2	3	4	5	6
1999	154,64	168,10	13,46	108,7	108,85	128,36
2000	190,21	203,72	13,51	107,1	130,47	151,74
2000						
juillet	14,28	15,96	1,69	111,9	9,62	11,50
août	14,97	14,48	-0,50	96,8	9,99	10,88
septembre	16,61	18,77	2,16	113,0	11,45	13,83
octobre	17,25	19,26	2,01	111,6	11,55	14,28
novembre	18,15	18,27	0,12	100,8	12,27	13,41
décembre	16,34	16,98	0,64	103,9	11,48	12,52
2001						
janvier	16,83	17,63	0,79	104,8	11,50	13,44
février	16,71	17,60	0,89	105,4	11,70	13,21
mars	18,07	19,73	1,66	109,2	12,57	15,00
avril	15,94	16,63	0,69	104,3	10,96	12,57
mai	17,06	17,90	0,84	105,0	11,58	13,51
juin	16,78	18,32	1,54	109,1	11,65	13,81
juillet	15,10	17,03	1,93	112,8	10,04	12,37
août	14,43	12,12	-2,31	100,6	9,69	11,23
septembre	15,42	17,15	1,74	111,2	11,13	13,16
octobre	16,26	17,95	1,69	110,4	11,25	13,66
novembre	15,97	17,09	1,18	107,0	10,98	12,69
décembre	16,49	16,10	-0,40	97,6	12,27	11,94
2002						
janvier	17,53	18,34	0,81	104,6	12,68	13,73
février	16,44	17,76	1,32	108,1	11,72	12,99
mars	18,13	19,84	1,71	109,3	13,11	14,71
avril	17,06	18,41	1,35	107,9	12,03	13,44
mai	16,96	18,82	1,86	110,9	9,86	11,26
juin	17,04	18,72	1,68	109,9	11,98	13,46
juillet	15,80	18,29	2,49	115,8	11,08	12,94
août	15,03	15,59	0,56	103,7	10,47	11,44
septembre	17,56	19,87	2,31	113,2	12,74	14,66

(*) Pour de plus amples informations voir l'introduction et les notes explicatives

(**) Dorénavant, les chiffres du commerce extérieur que calcule l'ICN ne concernent que la Belgique et non plus l'U.E.B.L.

Commerce extérieur

Commerce intracommunautaire* (suite)		Commerce extracommunautaire*				
Solde	% de couverture	Importation	Exportation	Solde	% de couverture	
7	8	9	10	11	12	
19,51	117,9	45,79	39,74	-6,05	86,8	1999
21,27	116,3	59,74	52,01	-7,73	87,0	2000
						2000
1,88	119,5	4,66	4,49	-0,17	96,2	juillet
0,89	109,1	4,98	3,59	-1,39	72,1	août
2,38	120,6	5,16	4,96	-0,20	96,1	septembre
2,73	123,5	5,70	4,98	-0,72	87,4	octobre
1,14	109,2	5,85	4,86	-0,99	83,1	novembre
1,04	109,0	4,86	4,46	-0,40	91,8	décembre
						2001
1,93	116,7	5,30	4,19	-1,12	78,9	janvier
1,51	112,9	5,01	4,39	-0,62	88,0	février
2,43	119,3	5,53	4,76	-0,77	86,2	mars
1,61	114,6	5,01	4,09	-0,92	81,7	avril
1,93	116,7	5,48	4,41	-1,07	80,3	mai
2,16	118,0	5,16	4,49	-0,67	87,3	juin
2,33	123,0	5,06	4,66	-0,40	92,7	juillet
1,54	115,8	4,73	3,40	-1,34	71,4	août
2,03	118,2	4,31	3,99	-0,32	92,5	septembre
2,40	121,4	5,01	4,29	-0,72	85,6	octobre
1,71	115,5	4,97	4,40	-0,58	88,5	novembre
-0,33	97,3	4,22	4,17	-0,06	98,8	décembre
						2002
1,05	108,3	4,86	4,61	-0,24	94,9	janvier
1,27	110,8	4,71	4,76	0,05	101,1	février
1,60	112,2	5,01	5,12	0,11	102,2	mars
1,41	111,7	5,02	4,96	-0,06	98,8	avril
1,40	114,2	5,28	5,41	0,13	102,5	mai
1,48	112,4	5,05	5,26	0,21	104,2	juin
1,86	116,8	4,72	5,35	0,63	113,3	juillet
0,97	109,3	4,56	4,15	-0,41	91,0	août
1,92	115,1	4,82	5,21	0,39	108,1	septembre

Transport

Nombre et tonnage des navires de mer entrés (en 1000 tonneaux de jaugeage)

	Tous les ports belges				Anvers	
	Chargé		Sur lest		Chargé	
	Nombre	Tonnage	Nombre	Tonnage	Nombre	Tonnage
	1	2	3	4	5	6
2000	2 203	30 315	514	4 322	719	11 230
2001	2 161	31 773	526	4 637	686	11 922
2001						
février	2 061	28 995	501	4 637	658	10 810
mars	2 275	32 283	548	4 723	706	11 854
avril	2 119	30 645	533	4 649	680	11 338
mai	2 348	34 375	593	5 365	716	12 712
juin	2 226	31 631	542	4 770	655	11 252
juillet	2 184	33 222	501	4 452	697	12 395
août	2 248	32 186	561	4 678	688	11 741
septembre	2 165	32 363	506	4 885	703	12 370
octobre	2 177	32 740	512	4 534	676	12 084
novembre	2 110	31 843	525	4 328	672	11 858
décembre	1 949	30 814	491	4 338	686	12 885
2002						
janvier	1 973	30 645	485	4 342	651	11 865
février	1 891	28 894	469	3 957	576	10 425
mars	2 228	33 632	527	4 983	712	12 475
avril	2 145	32 096	535	4 724	676	11 796
mai	2 253	33 811	513	4 811	673	12 301
juin	2 234	32 869	507	4 715	716	12 249

Nombre et tonnage des navires de mer sortis (en 1000 tonneaux de jaugeage)

	Tous les ports belges				Anvers	
	Chargé		Sur lest		Chargé	
	Nombre	Tonnage	Nombre	Tonnage	Nombre	Tonnage
	1	2	3	4	5	6
2000	1948	26998	585	6682	758	10257
2001	1919	28697	580	6528	747	10877
2001						
février	1778	25972	590	6359	682	9621
mars	1963	28642	630	6957	749	10759
avril	1893	27814	563	5844	707	10471
mai	2038	30753	601	6889	773	11367
juin	1987	28897	603	6637	760	10722
juillet	1954	29836	569	6515	739	11285
août	2002	29404	599	6534	791	10943
septembre	1930	29361	556	6645	727	10675
octobre	1984	30067	565	6965	779	11576
novembre	1914	29564	564	5997	751	11075
décembre	1723	26786	536	6226	738	11270
2002						
janvier	1824	28159	547	6431	744	11174
février	1773	27307	477	5099	688	10609
mars	2021	31612	575	6305	774	11690
avril	2022	31171	532	5554	772	11957
mai	2038	31469	597	6681	777	11949
juin	1915	30334	526	6010	703	11471

(*) Pour de plus amples informations voir l'introduction et les notes explicatives

bruts)*							
Anvers			Gand				
Sur lest			Chargé		Sur lest		
Nombre	Tonnage		Nombre	Tonnage	Nombre	Tonnage	
7	8		9	10	11	12	
355	2 946		161	2 217	78	241	2000
351	2 890		151	2 100	74	236	2001
							2001
341	2 814		147	1 957	81	211	février
365	2 715		172	2 367	74	306	mars
335	2 850		138	2 075	75	267	avril
405	3 423		139	2 064	71	223	mai
343	2 959		145	2 018	92	303	juin
322	2 638		146	2 067	72	201	juillet
391	3 071		167	2 128	69	213	août
321	2 760		139	2 069	71	250	septembre
362	3 305		149	1 946	72	279	octobre
359	2 795		154	2 032	71	231	novembre
326	2 804		154	2 252	76	197	décembre
							2002
307	2 646		145	1 943	83	203	janvier
308	2 490		136	1 738	70	198	février
310	2 550		150	2 260	96	296	mars
335	2 874		137	1 780	92	283	avril
319	2 918		152	2 243	98	382	mai
341	2 810		120	1 599	47	234	juin

bruts)*							
Anvers			Gand				
Sur lest			Chargé		Sur lest		
Nombre	Tonnage		Nombre	Tonnage	Nombre	Tonnage	
7	8		9	10	11	12	
307	3932		119	988	127	1497	2000
287	3823		113	941	114	1390	2001
							2001
298	3718		118	934	112	1218	février
303	3937		121	1180	127	1515	mars
280	3576		113	912	109	1450	avril
312	4449		107	949	101	1225	mai
294	3854		132	1010	104	1267	juin
284	3882		113	828	117	1584	juillet
282	3653		109	805	127	1440	août
294	4110		108	964	96	1279	septembre
278	4041		116	1056	116	1246	octobre
265	3314		107	1008	118	1306	novembre
280	3666		113	784	114	1497	décembre
							2002
279	3661		123	865	108	1342	janvier
240	3202		111	914	93	968	février
282	3558		143	1088	103	1533	mars
266	3077		134	1007	103	1082	avril
300	3570		138	1128	114	1467	mai
275	3167		85	978	79	884	juin

Transport

Répartition du transport par voie navigable selon les exportations, les importations

	Exportations		Importations		Transit
	Tonnes	tkm	Tonnes	tkm	Tonnes
	1	2	3	4	5
1998	3019	123	4020	216	232
1999	2918	115	4188	226	273
1999					
janvier	2693	96	3722	190	279
février	2689	100	3416	188	297
mars	3371	120	4269	239	294
avril	2897	115	4290	238	318
mai	2900	111	4112	225	338
juin	3027	127	4690	262	380
juillet	2908	112	4043	213	269
août	2724	106	4357	221	198
septembre	3053	125	4354	246	219
octobre	3050	133	4540	245	241
novembre	3108	130	4390	233	216
décembre	2597	105	4070	213	232
2000					
janvier	2886	112	4172	229	331
février	2789	107	4572	250	319
mars	3427	128	4833	264	362
avril	3074	105	4007	207	176
mai	3462	133	4902	263	386
juin	3122	122	4756	269	330
juillet	2905	110	4049	224	265

, le transit et le trafic intérieur (en 1 000 tonnes et 1 000 000 tkm)*

Transit (suite)		Trafic intérieur		Total		
tkm	Tonnes	tkm	Tonnes	tkm	Tonnes	
6	7	8	9	10		
30	1645	141	8915	509		1998
35	1813	162	9192	538		1999
						1999
37	1617	141	8310	465		janvier
40	1501	135	7902	463		février
40	1879	172	9813	571		mars
40	1866	177	9370	570		avril
42	1601	141	8953	518		mai
47	2010	177	10105	612		juin
33	1715	149	8935	507		juillet
24	1934	179	9214	530		août
27	1957	173	9585	572		septembre
31	1869	163	9698	573		octobre
28	1940	167	9654	558		novembre
32	1871	166	8770	516		décembre
						2000
46	1958	187	9347	574		janvier
45	1815	173	9496	576		février
50	2198	204	10820	646		mars
25	1954	172	9212	508		avril
50	2323	202	11073	648		mai
41	2093	185	10302	618		juin
35	1991	177	9209	546		juillet

Transport

Activité dans les différents bassins navigables (en 1 000 000 tkm)*

	Bassin de l'Escaut maritime (longueur:306,7 km)	Canaux de la Campine (longueur 329,3 km)	Canaux brabançons (longueur 130,4 km)	Meuse et Sambre (longueur 238,5 km)
	1	2	3	4
1998	128	203	22	53
1999	131	218	25	53
1999				
janvier	123	184	19	38
février	119	185	20	39
mars	141	241	28	54
avril	131	233	26	61
mai	125	200	21	55
juin	141	247	23	70
juillet	132	199	31	38
août	127	221	24	59
septembre	131	239	26	62
octobre	137	226	30	63
novembre	135	223	29	60
décembre	133	217	26	44
2000				
janvier	139	249	28	51
février	149	235	29	55
mars	162	266	31	62
avril	131	240	27	55
mai	155	271	26	65
juin	146	265	24	60
juillet	129	237	24	56

Activité des chemins de fer belges

	Trafic de voyageurs		Transport de marchandises (wagons complets) (en 1 000 000 tkm)	
	Nombre de voyageurs (x 1000)	Nombre de voyageurs- km (x 1000000)	Trafic intérieur	Importations
	1	2	3	4
2001	13357	670	155	157
2001				
juin	13550	695	121	187
juillet	11626	665	107	142
août	11311	664	126	134
septembre	13549	680	123	138
octobre	14094	677	219	156
novembre	14274	684	233	132
décembre	13706	670	175	219
2002				
janvier	12623	542	122	169
février	12306	535	117	197
mars	13538	582	215	163
avril	12650	576	199	195
mai	12870	577	174	191
juin	12242	563	141	225
juillet	11653	660	142	181
août			183	154
septembre			150	159

(*) pour plus d'amples informations voir l'introduction et les notes explicatives

Bassin du Haut-Escaut (longueur 327,7 km)	Centre et Borinage (longueur 92,6 km)	Bassin de l'Yser et Côte (longueur 144,4 km)	Total	
5	6	7	8	
97	5	1	509	1998
103	4	1	538	1999
				1999
94	6	1	465	janvier
93	5	1	463	février
98	7	1	571	mars
110	8	1	570	avril
109	7	1	518	mai
124	6	1	612	juin
102	3	1	507	juillet
93	5	1	530	août
107	5	1	572	septembre
110	5	2	573	octobre
104	6	1	558	novembre
89	5	1	516	décembre
				2000
100	5	2	574	janvier
100	6	1	576	février
117	7	1	646	mars
53	2	0	508	avril
123	6	1	648	mai
117	6	1	618	juin
94	5	1	545	juillet

Transport de marchandises - suite (wagons complets) (en 1 000 000 tkm)

Exportations	Transit	Total	
5	6	7	
246	19	577	2001
			2001
246	12	566	juin
199	26	473	juillet
269	24	553	août
251	17	530	septembre
261	16	653	octobre
248	24	636	novembre
249	24	666	décembre
			2002
180	33	504	janvier
237	35	586	février
243	15	634	mars
296	19	709	avril
304	30	698	mai
242	9	617	juin
264	10	596	juillet
217	12	566	août
248	10	565	septembre

Activité de l'aérodrome Bruxelles National (évolution dans le temps) (1)

	Nombre de vols		Nombre de passagers		Marchandises (2) (ton)	
	au départ	à l'arrivée	au départ	à l'arrivée	au départ	à l'arrivée
1996	120811	120707	6863284	6657585	233978	216733
1997	127387	127333	8070341	7864885	272271	243170
1998	138565	138457	9308198	9173699	303971	281621
1999	145944	145637	10052252	9972780
2000	152552	152428	10867076	10771389	332590	290775
2001	143403	143373	9895186	9929032	305323	254675

2001

janvier	12270	12204	671060	709119	23746	21762
février	11191	12247	700672	657540	26631	22090
mars	12657	12663	861844	854487	28611	25317
avril	12374	12338	954139	937554	24917	21093
mai	13146	13130	955501	945660	26352	21554
juin	12869	12858	1000246	972646	26001	20758
juillet	13394	13355	1171038	1046498	25436	19586
août	13129	13157	999726	1090091	23742	18929
septembre	12434	12497	933842	964325	25737	21824
octobre	12590	12578	776189	767993	25345	20192
novembre	8771	8838	424589	461254	24925	20661
décembre	8582	8572	431170	387095	23836	20871

2002

janvier	9214	9160	388406	402045	21747	18577
février	8715	8706	441932	414691	21194	18739
mars	9523	9526	571511	506206	24724	21890
avril	9772	9744	597263	594562	22268	18558
mai	10624	10626	664343	647293	21375	17887
juin	10253	10233	685986	629556	23130	18556
juillet	10901	10841	840551	710696	21252	17599
août	10601	10670	714685	801697	19882	16125
septembre	10592	10577	728561	739909	22372	19469
octobre	10664	10685	679390	666502	25255	20790

(1) Trafic commercial seulement

(2) Seulement le fret

Véhicules à moteur, mis en circulation

Véhicules à moteur neufs

	Voitures	Autobus et autocars	Véhicules pour le transport de marchandises	Tracteurs agricoles	Autres tracteurs	Total	Motos
	1	2	3	4	5	6	7
2001	41648	80	5363	244	480	47816	1760
2001							
juillet	41227	100	5118	277	349	47071	2477
août	33795	62	4187	228	367	38639	1835
septembre	31295	97	4101	194	529	36216	1097
octobre	42625	34	5180	249,0	448	48536	1045
novembre	33625	69	3984	154	274	38106	622
décembre	21538	30	2713	119	102	24502	291
2002							
janvier	56421	116	6331	223	631	63722	1121
février	53152	80	5026	238	311	58807	2112
mars	53536	88	5613	411	435	60083	2702
avril	52408	88	5145	445	506	58592	3196
mai	41454	62	4472	374	469	46831	2712
juin	38271	79	4396	344	415	43505	2610
juillet	35306	56	4278	356	331	40327	2349
août	26414	86	3197	269	278	30244	1717
septembre	31917	110	3826	217	468	36538	1305
octobre	38030	60	4661	264	379	43394	923

Véhicules à moteur d'occasion

	Voitures	Autobus et autocars	Véhicules pour le transport de marchandises	Tracteurs agricoles	Autres tracteurs	Total
	8	9	10	11	12	13
2001	57259	92	6270	522	407	64548
2001						
juillet	62528	76	6604	546	433	70187
août	54060	161	5904	496	330	60951
septembre	53093	92	5591	451	421	59648
octobre	62695	70	6914	416	357	70452
novembre	52333	49	5650	346	256	58634
décembre	41747	64	4683	300	238	47032
2002						
janvier	58576	93	7075	475	544	66763
février	57851	85	6503	501	381	65321
mars	63721	82	6956	712	295	71766
avril	63384	103	7007	612	389	71495
mai	61141	58	6487	562	334	68582
juin	59231	49	6396	523	343	66542
juillet	63472	52	6675	574	332	71105
août	49214	82	5388	495	320	55499
septembre	55816	44	6204	462	382	62908
octobre	61713	69	7263	456	425	69926

(*) Pour de plus amples informations voir l'introduction et les notes explicatives

Tourisme et hôtellerie

Nombre de nuitées des touristes en Belgique (en milliers)*

	selon la région de destination			
	Total	Région de Bruxelles- Capitale	Région flamande	Région wallonne
	1	2	3	4
2000	29215,3	4496,9	17862,7	6855,8
2001	28693,9	4418,6	17364,5	6910,8
2001				
janvier	1216,7	277,0	707,8	231,9
février	1496,8	294,3	884,4	318,1
mars	1816,6	378,6	1095,8	342,2
avril	2477,6	391,6	1569,8	516,2
mai	2514,3	414,4	1481,7	618,2
juin	2413,8	387,7	1467,9	558,3
juillet	4592,7	362,7	2860,6	1369,5
août	4255,6	385,3	2666	1204,3
septembre	2298,5	423,2	1397,9	477,5
octobre	2210,8	353,9	1336,4	520,5
novembre	1621,9	341,6	928,4	351,9
décembre	1539,9	319,0	862,0	358,9
2002				
janvier	1113,5	278,9	626,4	208,2
février	1589,5	307,9	953,0	328,6
mars	1877,1	382,3	1136,8	358,0
avril	2281,1	415,9	1394,8	470,5
mai	2767,6	445,3	1659,4	662,9
juin	2390,8	398,0	1492,5	500,3

Nombre d'arrivées de touristes en Belgique (en milliers)*

	selon la région de destination			
	Total	Région de Bruxelles- Capitale	Région flamande	Région wallonne
	1	2	3	4
2000	10723,9	2381,8	6004,7	2337,4
2001	10806,6	2340,3	6059,9	2406,9
2001				
janvier	535,4	154,4	288,8	92,2
février	671,1	159,2	373,6	138,3
mars	810,2	197,2	464,3	148,7
avril	983,2	205,7	578,6	198,8
mai	1028,1	214,7	576,2	237,2
juin	988,7	209,5	555,0	223,9
juillet	1204,9	194,0	694,1	316,9
août	1188,9	196,5	688,8	303,6
septembre	945,2	216,6	528,8	199,7
octobre	922,7	190,1	517,6	215,0
novembre	752,9	184,2	406,2	162,6
décembre	673,3	170,6	349,7	153,0
2002				
janvier	506,3	146,3	267,9	92,0
février	701,0	165,1	396,2	139,7
mars	849,6	195,6	485,7	168,3
avril	947,0	215,4	544,9	186,7
mai	1131,6	233,6	635,7	262,3
juin	953,0	206,3	537,5	209,2

(*) Pour de plus amples informations voir l'introduction et les notes explicatives

selon le pays de résidence habituelle

Belgique	France	Pays-Bas	Royaume-Uni	Allemagne	Etats-Unis	
5	6	7	8	9	10	
13689,2	1584,7	4826,4	2492,9	2315,4	738,2	2000
13320,6	1573,6	4911,2	2647,1	2192,7	692,3	2001
2001						
465,4	92,2	211,5	101,7	113,0	36,6	janvier
636,6	144,3	207,0	154,7	109,0	42,6	février
771,5	120,9	280,2	205,1	129,2	58,2	mars
1150,3	165,4	312,5	258,9	221,0	63,2	avril
1067,8	130,5	479,4	263,2	187,0	78,6	mai
1032,2	130,3	410,2	224,4	231,2	88,3	juin
2614,9	152,2	895,3	239,0	280,8	77,3	juillet
2309,5	155,4	826,2	281	235,5	64,7	août
957,6	125,9	344	265,9	201,3	65,9	septembre
899,7	121,1	393,6	231,7	249,8	43,3	octobre
710,1	116,4	229,2	186,4	112,3	36,1	novembre
616,3	108,1	294,4	202,9	101,4	32,4	décembre
2002						
418,6	89,3	178,2	106,8	102,2	36,6	janvier
643,1	157,4	285,9	162,1	106,4	37,8	février
761,2	124,8	247,4	225,7	196,3	54,8	mars
1048,5	173,6	298,1	221,1	155,1	65,1	avril
1131,4	165,3	563,5	229,9	250,5	75,7	mai
984,4	133,3	393,9	259,6	221,5	72,1	juin

selon le pays de résidence habituelle

Belgique	France	Pays-Bas	Royaume-Uni	Allemagne	Etats-Unis	
5	6	7	8	9	10	
4266,5	837,5	1572,1	1198,1	816,2	348,0	2000
4355,1	835,1	1654,0	1253,6	782,6	326,0	2001
2001						
195,2	51,3	82,2	53,9	41,8	17,1	janvier
283,4	67,8	85,2	76,6	45,0	18,2	février
328,0	65,2	118,2	99,0	53,2	27,0	mars
394,2	83,8	131,4	116,1	74,9	30,4	avril
399,7	75,2	162,2	124,3	74,9	37,8	mai
373,6	73,1	158,9	111,4	83,0	43,7	juin
532,1	74,6	210,2	113,0	79,0	38,0	juillet
512,6	75,1	200,4	119,8	77,2	31,1	août
359,9	68,9	131,1	126,9	75,9	29,5	septembre
370,1	69,8	145,9	108,9	80,4	20,4	octobre
309,7	64,6	107,6	93,3	48,9	16,5	novembre
259,0	59,6	112,1	97,3	40,4	14,2	décembre
2002						
185,9	50,3	74,3	53,2	38,0	16,2	janvier
281,9	71,7	107,6	80,5	44,4	16,6	février
337,2	71,3	111,7	105,8	71,5	24,3	mars
374,7	89,4	127,0	105,9	62,9	29,2	avril
431,9	93,6	188,3	116,6	97,2	33,9	mai
345,3	74,1	146,7	117,0	78,3	34,7	juin

Notes explicatives

Territoire et environnement

Air

Émissions atmosphériques de COVNM

Col. 1

Le total n'est pas égal à la somme des sources ; toutes les sources ne sont pas reprises.

Col. 1 à 7

Composés organiques volatils non méthaniques (ou COVNM) : e.a. vapeur d'essence et carburants dans les gaz d'échappement des véhicules et différents combustibles ou solvants (éthane, éthylène, acétylène, propane, propène, butanes, butènes, butadiène, pentanes, pentènes, isoprène, hexanes, heptane, octanes, benzène, toluène, éthylbenzène, xylènes, triméthylbenzènes, formaldéhyde).

Émissions atmosphériques de N20

Pour 1979 à 1988, la source est Hecq, W., Kestemont, B., Dupierreux, JM et Vander Eycken, H., 1990, « Politique énergétique et environnement, une comparaison entre les pays-Bas et la Belgique », rapport final, ULB, Bruxelles, 200 pp.

Après 1989, la source est l'EMEP qui reprend des chiffres officiels de la Belgique.

Concentration moyenne de polluants dans l'air

Col. 1 à 3

Dans les 5 stations de mesure sélectionnées par CELINE pour estimer ces séries, les concentrations moyennes de SO₂, de NO₂ et de particules étaient en 1985 respectivement de 46, 54 et 103 µg/m³.

Déchets

Les déchets municipaux sont les déchets collectés par ou pour les communes. Ils incluent notamment des déchets de PME.

Col. 1 à 7

Source : Estimations de l'INS sur base de sources administratives diverses

Déchets municipaux, taux de recyclage

Col. 8 et 9

Consommation apparente = production + importation – exportation.

Population et ménages

Mouvement de la population

Source : Registre national (à partir de 1988).

Col. 4 et 5

Pour l'année 1981, y compris les corrections (- 13 364) opérées à l'occasion du recensement du 1^{er} mars 1981.

Pour l'année 1988, y compris les corrections (+ 37 717) opérées à l'occasion du passage des chiffres basés sur les déclarations des communes à ceux du Registre national.

A partir de 1989, y compris le solde d'opérations de l'année précédente qui n'avaient pas encore été comptabilisées par le Registre national au moment où il a transmis le fichier du mouvement de cette année-là à l'I.N.S. (- 3 676 en 1989; + 501 en 1990 ; + 313 en 1991 ; + 492 en 1992 ; + 147 en 1993). Pour l'année 1991, y compris les corrections (- 12 161) opérées à l'occasion du recensement du 1^{er} mars 1991.

Société

Emploi

Enquête sur les forces de travail

Présentation

L'objectif principal de l'**enquête sur les forces de travail** est de ventiler la population en âge de travailler (15 ans et plus) en trois groupes (actifs occupés, chômeurs et inactifs) conformément aux définitions du Bureau international du travail (BIT), et de fournir des données sur chacune de ces catégories. Cette référence aux critères internationaux se justifie par un souci de comparabilité entre pays : l'EFT belge s'inscrit dans le cadre des enquêtes coordonnées par l'Office statistique des Communautés européennes (Eurostat).

Notre enquête par sondage auprès des ménages couvre toute la population qui réside sur le territoire national. Les personnes tirées au sort sont interrogées à leur domicile par un délégué de l'INS et classées sur la base d'informations aussi objectives que possible. Le questionnaire porte principalement sur leur activité au cours d'une semaine dite de référence; cette semaine est mobile depuis janvier 1999 (auparavant, l'EFT était organisée au printemps). En outre, depuis avril 1999, les ménages interviewés sont à nouveau interrogés brièvement trois mois plus tard, par courrier ou par téléphone; les résultats de cette "seconde interrogation" seront pris en compte pour établir les chiffres annuels à partir de 2000.

L'EFT se situe ainsi à la croisée des statistiques démographiques (en s'intéressant aux ménages, eux-mêmes composés d'individus) et économiques (en étudiant la contribution de chaque travailleur à la production).

Concepts

Les principales définitions du BIT sont les suivantes :

- Emploi

Les personnes ayant un emploi (autrement dit, les "actifs occupés") sont celles qui, au cours de la semaine de référence, ont effectué un travail (d'une durée d'une heure au moins, même sans contrat formel) contre rémunération ou en vue d'un bénéfice, ou n'ont pas travaillé mais occupaient un emploi dont elles étaient temporairement absentes (maladie, vacances, ...). Ainsi, le pensionné qui travaille quelques heures pour arrondir ses revenus, l'étudiante qui a fait une soirée de baby-sitting ou la personne ayant travaillé en ALE durant la semaine de référence sont comptabilisés dans l'emploi.

- Chômage

Les "chômeurs au sens du BIT" comprennent toutes les personnes qui au cours de la semaine de référence étaient sans travail, à la recherche d'un emploi (c'est-à-dire qui avaient effectué des démarches actives au cours des 4 semaines précédant l'interview) et disponibles pour commencer à travailler (dans un délai de deux semaines). Ce statut est indépendant d'une indemnisation éventuelle par l'ONEm.

- Inactivité

La "population inactive" regroupe les autres personnes, dont les enfants de moins de 15 ans, notamment : celles s'occupant exclusivement de leur ménage (homme ou femme au foyer), les travailleurs bénévoles (pour une institution humanitaire par exemple), les étudiants et les pensionnés (pour autant qu'ils n'exercent pas la moindre activité rémunérée). Cette définition est en accord avec l'optique des Comptes nationaux, qui ne prennent pas en considération le travail non rémunéré, domestique ou autre, dans le calcul du Produit national brut.

Les deux premiers groupes ("emploi" : les actifs occupés, et "chômage" : les actifs inoccupés) forment les "**forces de travail**" ou la "**population active totale**", c'est-à-dire l'ensemble des personnes qui travaillent ou sont prêtes à travailler.

Pour la définition de la notion durée du travail par ouvrier et employé, voir Bulletin de Statistique, n°1, janvier 1969, p. 20.

Durée hebdomadaire du travail dans l'industrie

Pour la définition de la notion durée du travail par ouvrier et employé, voir Bulletin de Statistique, n°1, janvier 1969, p. 20.

Il y a lieu de remarquer que dans ce tableau les fractions d'heures sont indiquées suivant le système décimal.

Col. 1, 4 et 10

Non compris les charbonnages et la sidérurgie.

Col. 2, 5 et 11

Non compris la sidérurgie.

Grèves

Le nombre de conflits, d'établissements impliqués dans une grève, de grévistes et de chômeurs forcés est compté dans le mois ou l'année au cours desquels les conflits ont débuté. Par contre, le nombre de journées perdues est le nombre total des journées effectivement perdues au cours du mois ou de l'année étant donné qu'un conflit peut s'échelonner sur plusieurs mois.

Les données concernant le deuxième semestre de 1993, ainsi que la moyenne de l'année, ne sont pas disponibles.

Nombre de chômeurs

Source : Office national de l'emploi.

Col. 1 à 3

Statistique des chômeurs complets indemnisés, inscrits comme demandeurs d'emploi dans les bureaux de placement à la fin du mois.

En vertu de l'A.R. du 29 décembre 1984 (M.B. du 18 janvier 1985), certains chômeurs âgés peuvent être dispensés, à leur demande, de l'inscription comme demandeur d'emploi sans perdre le bénéfice des allocations de chômage.

A partir du mois d'avril 1985, ces chômeurs complets indemnisés, n'étant plus inscrits comme demandeurs d'emploi, ne sont plus repris statistiquement parmi les autres chômeurs complets indemnisés.

Col. 4

Moyenne journalière du nombre total des chômeurs partiels aussi bien pour les données annuelles que pour les données mensuelles. Il s'agit du chômage temporaire pour raisons économiques, climatiques et autres.

Col. 5 à 7

Taux de chômage indemnisé calculés sur la base des assurés contre le chômage.

Col. 8 à 10

Depuis janvier 1985 et suivant le concept C.E., les pourcentages de chômage sont calculés sur le total des chômeurs complets indemnisés, des autres chômeurs inscrits obligatoirement (inoccupés) et des demandeurs d'emploi livrés (inoccupés)

Niveau de vie

Revenus des personnes physiques

Cette statistique a été établie par dépouillement des enrôlements à l'impôt des personnes physiques, pour l'exercice d'imposition 2000, effectués jusqu'à juin 2001. Il s'agit donc des revenus réalisés dans le courant de l'année 1999 tant en Belgique qu'à l'étranger, y compris les revenus étrangers exonérés.

L'élément de base de cette statistique est le revenu total net imposable.

Revenu moyen par déclaration

Quotient du revenu total net imposable et nombre total de déclarations.

Revenu médian

Revenu attaché à la déclaration se situant au centre de la série, les déclarations ayant été classées par ordre de grandeur du revenu.

Taux d'imposition au niveau communal

Quotient de l'impôt total et du revenu total net imposable par commune.

Santé

Accidents de la circulation

Col. 1 et 6

Décédés sur place ou avant admission à l'hôpital.

Col. 4

A partir du 1^{er} janvier 1973, les collisions entre plus de deux usagers sont aussi considérées comme un seul accident.

Col. 5

Total des tués mentionnés à la colonne 6 et des blessés (Colonnes 7 et 8) qui sont décédés dans les 30 jours suivant l'accident.

Économie et finances

Indices de la production 1995 = 100

Indices de la Production : Méthodologie sommaire

1. Définitions

L'indice de la production mesure idéalement, sur base mensuelle, la valeur ajoutée au coût des facteurs, exprimée comme un indice de volume de Laspeyres. En pratique, cet indicateur idéal ne peut être calculé qu'approximativement par l'intermédiaire de données en input (mise en œuvre de matière premières, d'énergie ou de travail) ou de données en output (production en quantités, production en valeur déflatée ou livraisons en valeur déflatée, de tous les produits ou d'une sélection de ceux-ci). L'indice de la production est le plus important des indicateurs conjoncturels. Il a deux fonctions importantes :

- le suivi du cycle conjoncturel, aussi rapidement et minutieusement que possible, et surtout la détection précoce des points de retournement.
- l'enregistrement de l'évolution de la production, sur des longues périodes, avec autant de détails que possible.

Pour concilier au mieux les objectifs contradictoires de rapidité, d'une part, de qualité et d'exhaustivité des données, d'autre part, un indice provisoire est calculé aussi rapidement que possible (dans un délai d'un mois et 15 jours calendaires), si nécessaire sur des données incomplètes et de façon plutôt générale. Par après, en principe dans les 3 mois et 15 jours calendaires, un indice définitif peut être basé sur des données complètes et bien vérifiées, au niveau de toutes les activités et de toutes les régions.

2. Sortes d'indices de la production.

Tous les indices sont exprimés par rapport à une année de base (à présent : 1995) qui est actualisée tous les cinq ans.

- Activités. L'indice de la production est calculé pour l'ensemble et pour les sous-activités des industries extractives, de l'industrie manufacturière, de l'électricité, gaz et eau et de la construction ; ce qui représente, au total, l'ensemble de l'industrie. Des indices de la production sont disponibles à un niveau très détaillé (p.ex. pour Condiments, assaisonnements et sauces) ; des indices pour les grands regroupements industriels (biens intermédiaires, biens d'investissement, biens de consommation durables et non durables) sont également calculés. Vous trouverez les tableaux détaillés par activité dans notre publication mensuelle « La Conjoncture » Régions. En plus des indices de la production pour la Belgique, des indices régionaux sont calculés pour la Flandre, la Wallonie et Bruxelles. Les tableaux sont également publiés dans « La Conjoncture »
- Types d'indices. A partir des indices bruts non corrigés sont calculés successivement des indices par jour ouvrable (après élimination des effets de la durée et de la composition inégale des mois), des indices désaisonnalisés (variations saisonnières enlevées en plus) et des tendances (aussi sans les variations accidentelles, ne laissant que la tendance fondamentale de la conjoncture).

3. Méthodes de calcul.

L'information de base pour calculer les indices de la production est cherchée dans les enquêtes mensuelles de l'I.N.S., qui rassemblent les données d'environ onze mille unités locales d'activité économique. Elles sont complétées, si nécessaire, par des données provenant de sources administratives ou autres, pour ainsi couvrir l'industrie entière.

Le choix de l'information de base à utiliser pour le calcul d'une activité donnée, dépend de la nature de l'activité et de la disponibilité des données. Cela conduit à 4 possibilités, par ordre décroissant de préférence : la valeur déflatée de la production, l'input en quantités de matières premières, la valeur déflatée des livraisons ou les heures prestées ; la valeur déflatée des livraisons étant utilisée le plus souvent. L'indice de la production est un indice en chaîne du type Laspeyres. En premier lieu, un indice élémentaire (année précédente = 100) est calculé : pour une activité élémentaire, l'information de base du mois de calcul est divisée par la moyenne de l'année précédente. Ensuite des agrégats (année précédente = 100) sont calculés par le biais de coefficients de pondération. En multipliant tous ces indices (année précédente = 100) par la moyenne correspondante de l'année précédente en année de base 1995 = 100, ils sont ainsi transformés en indices bruts (1995 = 100). Finalement, ces indices bruts donnent, après élimination des composants divers par le programme de calcul TRAMO/SEATS, respectivement des indices par jour ouvrable (1995 = 100), des indices désaisonnalisés (1995 = 100) et des tendances (1995 = 100). Les pondérations pour agréger les indices élémentaires (année précédente = 100) doivent refléter fidèlement les valeurs ajoutées des activités diverses de l'année précédente. Chaque année elles sont recalculées d'après les valeurs ajoutées les plus récentes des différentes activités pour la Belgique et les trois régions. L'adaptation annuelle des pondérations permet de suivre de très près les changements structurels de l'industrie.

4. Diffusion.

Chaque mois, l'Unité des Indicateurs Conjoncturels rédige un communiqué de presse en français, néerlandais, anglais et allemand concernant les derniers indices de la production. Il est envoyé gratuitement, pour la plupart par e-mail, à la presse et à d'autres intéressés.

La dernière version se retrouve aussi sur le website de l'I.N.S.

(http://statbel.fgov.be/production_fr.htm).

Beaucoup plus de détails, pour la Belgique ainsi que pour les régions, peuvent être fournis sur papier ou électroniquement, contre paiement. Demandez nos tarifs. Les indices de la production sont également publiés à un niveau plus détaillé dans les publications de l'I.N.S.

5. Contact

Toute question supplémentaire peut être adressée à l'Unité des Indicateurs Conjoncturels de l'Institut national de statistique : Rue de Louvain 44, B-1000 Bruxelles tél. +(32)(0)2/548 65 71 ou +(32)(0)2/548 65 94 fax +(32)(0)2/548 65 72

Indices de l'évolution du chiffre d'affaires

Indices de l'évolution selon les déclarations mensuelles à la T.V.A. 1985 = 100 ; voir note explicative relative aux col. 29 à 34 de l'aperçu général.

Prix

Indices des prix à la production industrielle ; les chiffres concernant les deux derniers mois sont toujours des chiffres provisoires.

Indice des prix à la consommation

Un nouvel indice des prix à la consommation est entré en vigueur au 1^{er} janvier 1998. Il s'agit d'une révision pour améliorer et actualiser le précédent indice.

L'année 1996 est retenue comme période de référence.

Les indices des prix à la consommation ont été calculés par le Ministère des Affaires économiques, Administration de la Politique Commerciale (Service de l'Indice). L'indice des prix reflète l'évolution du niveau des prix et permis de définir le taux d'inflation. Le calcul se fait sur la base des prix de 481

produits, qui constituent le « panier de l'indice ». Les pondérations des produits sont déterminées, notamment à partir de l'enquête I.N.S. sur les budgets ménages qui relève les comportements consommatoires de la population belge. 40 produits ont été enlevés du précédent panier (notamment, les abonnements à la télévision payante, les chaussures de tennis, les pizzas, corn flakes, hamburgers, huîtres, fours à micro-ondes, imprimantes à laser, Go Pass de la S.N.C.B., préservatifs, ...) Dans ce groupe-ci se trouvent des produits qui ont été scindés (d'où les tickets aux matches de football, par exemple). En outre, pour des raisons méthodologiques, quelques modifications ont été apportées au calcul. C'est ainsi que – pour se conformer aux exigences d'Eurostat- l'on ne prend plus en compte les intérêts hypothécaires (toutefois, les frais de notaire pour contracter un emprunt hypothécaire entrent toujours en ligne de compte) et que l'on ne tient plus compte du prix plein des médicaments mais uniquement de la partie non remboursée par les mutuelles (le ticket modérateur).

Col. 1

Le Conseil National du Travail a adopté la formule de conversion suivante pour passer de l'ancien au nouvel indice : un point de l'ancien indice = 0,8148 point de l'indice nouveau.

Col. 2

1 point de l'indice sur base 1996 = 1,2273 point de l'indice sur base 1988.

Col. 3

1 point de l'indice sur base 1981 = 1,5401 point de l'indice sur base juillet 1974 – juin 1975.

Col. 4

Pour calculer cet indice, communément appelé indice santé, 4 postes ont été retirés de l'indice général à la consommation, c'est-à-dire le tabac, l'alcool, l'essence et le diesel ainsi que l'impact de la cotisation énergétique instaurée pour financer l'opération Maribel-bis.

Col. 5

1 point de l'ancien indice = 0,8294 point de l'indice nouveau.

Finances publiques

Rendement des impôts

Source : Ministère des Finances.

A l'exclusion des additionnels, des droits cédés et des recettes fiscales affectées.

Situation de trésorerie

Source : Ministère des finances.

A partir de janvier 1991 : seulement le budget national.

Col. 1, 2 et 3

A partir de janvier 1991 : le total des opérations courantes et le capital.

Col. 5

Les « autres opérations » comprennent les dépenses pour charges du passé, le solde des fonds des tiers et des opérations de trésorerie, l'évolution du compte ordinaire du Trésor auprès de la B.N.B., les différences d'émission et d'amortissement, la contre-valeur du produit d'emprunt au profit de l'office de la navigation et de l'agglomération bruxelloise, ainsi que la contre-valeur de certains amortissements hors-budget.

Situation de la dette publique

Source : Ministère des Finances.

Col. 2 et 5

A partir du 1.1.1993, y compris les dettes de la SNSN (Société nationale pour la restructuration des secteurs nationaux) et de la SOCOBESOM (Société de coopération à la Reconversion d'Entreprises) reprises par l'Etat en vertu de la loi du 30.12.1992 portant des dispositions sociales et diverses, pour un montant e 4,35 milliards d'EUR.

Col. 4, 7 et 10

Le montant des dettes en monnaies étrangères est calculé sur base des cours de change au dernier jour boursier du mois.

Col. 6, 7 et 8

Certificats de trésorerie de plus d'un an.

Col.9, 10 et 11

Certificats de trésorerie à un an ou moins.

Bourses**Activités à la bourse de Bruxelles****Col. 1 à 7**

Source : Bulletin mensuel des statistiques, publié par la Commission de la Bourse de Bruxelles

Agriculture et activités assimilées

Agriculture

Les chiffres mensuels sont provisoires ; les corrections sont possibles jusqu'à l'année (t -2).

Nombre d'animaux de boucherie abattus

Les chiffres annuels sont une moyenne arithmétique des chiffres trimestriels.

Évolution des prix des produits agricoles et horticoles

Source : C.E.A. – Ministère des Classes moyennes et de l'Agriculture.

Moyenne des prix des produits agricoles relevés sur les marchés régulateurs du pays. Il s'agit de prix aux producteurs, taxes non comprises.

Col. 1 à 7 et 9 à 19

Le prix de l'année est la moyenne arithmétique des prix mensuels.

Col. 18

Prix payés par les laiteries au producteur, lait contenant 36 g de matière grasse au litre et 33,5 g de protéines au litre (réfrigéré).

Col. 22 à 39

Le prix de l'année est le prix moyen des ventes de l'année.

Indice des prix d'achat des moyens de production en agriculture et en horticulture

Source : C.E.A. – Ministère des Classes moyennes et de l'Agriculture.

Pêche

Les chiffres annuels sont une moyenne arithmétique des 12 mois.

Industrie et construction

Production industrielle en chiffres absolus PRODCOM

Le 1^{er} janvier 1994 marque un tournant dans l'établissement des statistiques mensuelles de la production industrielle. Jusqu'en 1993, il existait une statistique mensuelle spécifique pour la plupart des secteurs. La nomenclature de marchandises utilisée était une liste empirique de produits par branche d'activité. Depuis l'achèvement du marché unique au 1^{er} janvier 1993, on assiste à une demande accrue de résultats comparables au plan international. On veut pouvoir coupler les données relatives à la production à celles du commerce extérieur. Ceci nous a menés à l'enquête PRODCOM.

Sont assujetties à Prodcum la plupart des entreprises industrielles occupant au moins 10 personnes ou dont le chiffre d'affaires atteint 100 millions de BEF et certaines autres entreprises ayant une activité industrielle accessoire occupant au moins 20 travailleurs.

La liste Prodcum, nouvelle nomenclature des statistiques de la production, comporte quelque 5.700 produits industriels, essentiellement des marchandises, mais également un certain nombre de services industriels. Chaque rubrique de la liste Prodcum est désignée par un code à huit chiffres. Les quatre premiers chiffres correspondent à une classe de la NACE-rév.1. L'on a pu établir ainsi une correspondance entre produits et activités. De plus, les rubriques de la liste Prodcum se composent d'articles ou de groupes d'articles de la nomenclature combinée.

L'enquête s'effectue au niveau de l'unité locale. Si plusieurs activités sont exercées dans une unité locale, on remplit une déclaration par activité, c'est-à-dire par division (2 chiffres) de la NACE-rév.1. Outre les données relatives à la production (la quantité et la valeur des livraisons), on demande également des données sur l'emploi et le volume de travail.

Les résultats des derniers mois sont provisoires, car l'INS est encore confronté à un faible pourcentage de non-réponses.

Les différences importantes constatées dans certains secteurs entre décembre et janvier sont en partie dues à la mise à jour annuelle du fichier des déclarants Prodcum.

Autres statistiques mensuelles de la production industrielle (non-prodcum)

Pour diverses raisons, les statistiques de certains secteurs (énergie, récupération, distribution d'eau, abattoirs, laiteries, sidérurgie) sont encore collectées selon l'ancien système.

Le nombre de variables collectées varie d'une statistique à l'autre. Une statistique mensuelle spécifique existe uniquement pour le coke, le pétrole, l'eau, la construction ainsi que pour certains secteurs tels que la sidérurgie, le gaz et l'électricité, dont la collecte des données est effectuée par les fédérations.

Pour les autres secteurs (abattoirs, laiteries, traitement des combustibles nucléaires et récupération de métaux, de textile, de papier et de produits chimiques), il existe des données sur le personnel et le chiffre d'affaires. En outre, il existe d'autres statistiques spécifiques pour les abattoirs et les laiteries dans la section des statistiques agricoles.

PRODCOM – valeur de la production industrielle

Valeur de la production industrielle = Valeur des livraisons y compris les traitements et services industriels et le travail à façon fourni à l'étranger.

Nace 15

Non compris les abattoirs et les laiteries.

Nace 27

Non compris la sidérurgie et la fabrication de ferro-alliages (CECA).

Chiffres d'affaires dans certaines activités NON-PRODCOM

Branches d'activités : référence à la nomenclature d'activités NACE-BEL : divisions (2 chiffres)

Nace 15

Comprend uniquement les abattoirs (établissements occupant 10 ouvriers ou plus) et les laiteries (établissements occupant 10 ouvriers ou plus)

Nace 23

Comprend la cokéfaction (pas de seuil), le raffinage de pétrole (pas de seuil) et le traitement des combustibles nucléaires (établissements occupant 10 ouvriers ou plus).

Nace 37

Etablissements occupant 10 ouvriers ou plus.

Nace 40

Comprend uniquement la production et la distribution d'électricité (pas de seuil) et de gaz (pas de seuil).

Nace 41

Pas de seuil

Quantités produites dans certaines activités NON-PRODCOM

Col. 1 à 9

Source : Groupement de la Sidérurgie

Col.1

Fonte ferro-manganèse exclue

Col.3

Y compris coils pour relaminage à froid ou pour découpage (tôles ou feuillards à chaud ex-coils).

Col.9

Ces renseignements complètent ceux des produits plats mais ne s'ajoutent pas à ces derniers.

Emploi

Répartition de l'emploi dans l'industrie selon l'activité principale de l'établissement, pour les entreprises assujetties à l'enquête PRODCOM (A) ou aux autres enquêtes (B).

Nace 10

B Comprend uniquement la fabrication des agglomérés de houille (pas de seuil) et la récupération de charbon des terrils (établissements occupant 10 ouvriers ou plus). Le nombre d'employés et d'ouvriers pour cette activité est confidentiel.

Nace 15

A Non compris les abattoirs et les laiteries.

B Comprend uniquement les abattoirs (établissements occupant 10 ouvriers ou plus) et les laiteries (établissements occupant 10 ouvriers ou plus).

Nace 23

B Comprend la cokéfaction (pas de seuil), le raffinage de pétrole (pas de seuil) et le traitement des combustibles nucléaires (établissements occupant 10 ouvriers ou plus).

Nace 27

- A Non compris la sidérurgie et la fabrication de ferro-alliages (CECA)
- B Comprend uniquement la sidérurgie et la fabrication de ferro-alliages (CECA) (pas de seuil).

Nace 37

- B Etablissements occupant 10 ouvriers ou plus.

Nace 40

- B Comprend uniquement la production et la distribution d'électricité (pas de seuil) et de gaz (pas de seuil).

Nace 41

- B Pas de seuil.

Nace 45

- B Entreprises occupant 10 personnes ou plus.

Permis de bâtir

Tout chiffre annuel est la somme des chiffres mensuels correspondants.

Évolution réelle

Ces données tiennent compte de la date officielle de la délivrance du permis de bâtir ou de la date effective du début des travaux. Comme certaines communes remplissent ou renvoient tardivement nos formulaires et que leur traitement peut également prendre un certain temps, ces chiffres sont provisoires pour les 2 dernières années (ou 24 mois). Pour cette raison, les chiffres récents doivent être interprétés avec prudence. Pour le moment, l'I.N.S. publie uniquement ces chiffres bruts, non-redressés (dans les colonnes « Évolution réelle »). Le calcul de séries redressées est en préparation.

Évolution d'après le mois d'enregistrement par l'I.N.S.

Ces données tiennent compte de la date du traitement des formulaires par l'I.N.S.. Ces séries ont été créées afin d'apporter une solution au renvoi tardif des formulaires par les communes. Elles sont souvent surestimées ou sous-estimées par rapport aux chiffres réels et ne peuvent donc servir qu'à indiquer une tendance générale.

Définitions des termes utilisés

Permis de bâtir : dans le cadre d'un projet de construction ou de transformation, un permis de bâtir est délivré, en conformité avec la réglementation en matière de bâtisse.

Bâtiment : l'unité statistique de base. Elle comprend, outre la construction principale, les annexes et dépendances formant avec cette construction un ensemble situé sur une même parcelle de terrain. La statistique belge distingue les bâtiments d'après leur usage : les bâtiments résidentiels sont ceux destinés exclusivement ou principalement (c'est-à-dire sur plus de 50 % de leur superficie) à l'habitation ; tous les autres sont non résidentiels.

Logement : la maison ou une partie de la maison, destinée à l'habitation d'un ménage ou utilisée à cette fin.

Logements et

bâtiments commencés : les logements et bâtiments commencés sont ceux pour lesquels les premières opérations sont effectuées sur le chantier, après préparation et établissement des plans (livraison sur le chantier de matériaux et d'outillage, mise en route des terrassements, etc...).

Services, commerce et transports

Commerce intérieur

Indice du chiffre d'affaires

Les indices des grandes entreprises de distribution sont calculés sur base de relevés exhaustifs.

Col. 1 à 5

Les colonnes portant sur le chiffre d'affaires réalisé par les coopératives ont été supprimées. Pour des raisons de confidentialité, les données des coopératives ont été ajoutées depuis 1995 à celles des entreprises de commerce de détail disposant de plus de cinq points de vente.

Col. 11

Il s'agit des petites et moyennes entreprises de supermarchés à libre service complet ou partiel.

Col. 18

Indice de valeur divisé par l'indice général des prix à la consommation, dont on a éliminé les services.

Commerce extérieur

Source : jusqu'en 1994, Institut national de Statistique, à partir de 1995, Institut des comptes nationaux. Les résultats sont élaborés selon le régime du commerce spécial. Les importations comprennent toutes les marchandises qui entrent pour mise en consommation, et celles ayant trait au trafic de perfectionnement actif et passif (y compris les sorties d'entrepôt pour importation, mais non les entrées en entrepôt). Les exportations comprennent toutes les marchandises qui sortent avec destination définitive et celles ayant trait au trafic de perfectionnement actif et passif. Le transit – sous quelque forme que ce soit – n'est pas compris dans les résultats.

Les résultats concernent la Belgique. Les premières versions des chiffres publiés sont des résultats provisoires, ils sont améliorés au fur et à mesure de l'état d'avancement des contrôles sur les données peu fiables.

Le commerce avec les pays-tiers (appelé commerce extra communautaire) est observé sur base des documents douaniers. Le commerce avec les Etats-Membres de l'Union européenne (appelé commerce intracommunautaire) est observé au moyen du système Intrastat, auquel plus de 28.000 entreprises participent directement. Ce système concerne les entreprises qui, sur base annuelle, enregistrent plus de 104.115EUR en arrivées et/ou expéditions avec les Etats-Membres de l'Union européenne.

La comparaison entre les résultats enregistrés (partiels) et ceux de l'Administration de la TVA (sur l'ensemble) conduit à des résultats ajustés. Cet ajustement compense les pertes d'informations dues au seuil d'enregistrement et à l'absence de réponse de certaines entreprises interrogées. Toutefois, on ne publie pas de résultats ajustés dans le tableau subdivisé selon les grandes catégories économiques (CGCE).

Pour les importations extracommunautaires (pays-tiers), il s'agit toujours du pays d'origine, sauf lorsque ce dernier est un Etat-Membre de l'UE, auquel cas le pays de provenance est retenu. Pour les arrivées intracommunautaires, le pays partenaire est toujours l'Etat-Membre de provenance. A

l'exportation/expédition, un seul pays est considéré, à savoir le pays de destination.

La valeur des marchandises est le prix à la frontière. Elle est constituée, tant à l'importation qu'à l'exportation, par le prix de vente hors usine des marchandises, majoré des coûts de transport et d'assurance jusqu'à la frontière, mais à l'exclusion des taxes et subventions. A l'exportation, il s'agit donc du prix FAB, c'est-à-dire sans les coûts de transport et d'assurance pour le trajet effectué à l'étranger, tandis qu'à l'importation, il s'agit du prix CAF, comprenant effectivement les coûts de

transport et d'assurance pour le trajet effectué à l'étranger. Pour le trafic de perfectionnement et les réparations, la valeur à déclarer est établie avec la valeur des marchandises incluse.

Commerce extérieur en chiffres absolus

Tout chiffre annuel est la somme des chiffres mensuels correspondants.

Importations et exportations par continent

Col. 1 à 29

La différence entre le total général et la somme des continents s'explique par le fait que la première donnée contient également les rubriques suivantes : provisions de bord, soutage, haute mer (pétrole), pays indéterminés, entrepôt, institutions internationales et pays confidentiels.

Col. 5 et 6

Y compris l'Autriche, la Suède et la Finlande (Etats-Membres de l'UE à partir du 01.01.1995, déjà repris dans les chiffres de 1994).

Col. 13 et 14

Australie, Nouvelle-Zélande et Océanie.

Chiffres totaux (chiffres ajustés)

A partir de janvier 1997, une modification de la réglementation administrative entraîne, dans les importations extra communautaires, l'incorporation de certains flux de marchandises précédemment enregistrés comme du transit.

Col. 4, 8 et 12

Le taux de couverture est le résultat, multiplié par 100, du quotient obtenu en divisant la valeur des exportations par celle des importations.

Col. 5 à 8

Y compris l'Autriche, la Suède et la Finlande (Etats-Membres de l'UE à partir du 01.01.1995, déjà repris dans les chiffres de 1994).

Transport

Nombre et tonnage des navires de mer entrés

Source : Jusqu'en 1981 les administrations portuaires. A partir de 1982, une déclaration générale à l'entrée des navires.

Nombre et tonnage des navires de mer sortis

Source : jusqu'en 1981 les administrations portuaires. A partir de 1992, une déclaration générale à la sortie des navires.

Transport par voie navigable

La régionalisation et la disparition des frontières à l'intérieur de l'Europe ont entraîné un changement dans la méthode de traitement à partir du 1^{er} janvier 1993. Les données traitées selon cette nouvelle méthode ne sont pas encore disponibles.

Activité dans les différents bassins navigables

Total des mouvements dans le bassin, que ce soient les départs, les arrivées, le trafic intérieur ou le transit. Longueur des voies navigables à partir du 1^{er} janvier 1982.

La longueur des bassins de l'Escaut maritime, de la Meuse et Sambre, du Haut Escaut, du Centre et Borinage et de l'Yser et Côte diffère légèrement de leur longueur officielle. En effet, pour permettre le traitement par ordinateur, certains tronçons de voies navigables ont été ajoutés à une autre voie navigable que celle à laquelle ils appartiennent.

Activité des chemins de fer belges

Col. 1 et 2

Deux voyages ont été comptés pour les billets aller et retour (S.N.C.B.). Pour les détenteurs d'un abonnement, un nombre forfaitaire de voyages variant dans le temps et selon le type d'abonnement a été pris en considération. Pour certains voyageurs bénéficiant de prix réduits, on a également calculé un nombre forfaitaire de voyages.

Activité de l'aérodrome de Bruxelles National

Col.1 à 6

Trafic commercial.

Col. 5 et 6

A partir de l'année 1989, seulement le fret.

Tourisme et hôtellerie

Le nombre de nuitées comprend également celles dans les campings.

A partir de 1992, les nuitées dans les campings résidentiels et dans les villas et appartements ne sont plus incluses dans les chiffres.

Tout chiffre annuel est la somme des chiffres mensuels correspondants.

Informations

Où trouver l'information de l'I.N.S. ?

Dans cinq grandes villes du pays, l'I.N.S. met à la disposition du public :

- ◇ Des annuaires et des publications spécialisées ainsi qu'une sélection de disquettes et de cédéroms.
- ◇ Une salle de lecture où il est possible de consulter les publications de l'I.N.S., d'autres ministères ou d'institutions belges et internationales.

Toutes nos bibliothèques sont accessibles les jours ouvrables de 9h à 12h et de 13h à 16h.

Bruxelles

Rue de Louvain 44, 1000 Bruxelles
tél. 02/548 63 65 – 02/548 63 66 fax 02/548 63 67
courriel : info@statbel.fgov.be

Train (B) : Gare Centrale ou Congrès
Métro (M) : ligne 1A et 1B, station Parc ou Arts-Loi
ligne 2, station Arts-Loi ou Madou
Tram-Bus : 92, 93, 94 arrêt Parc
65, 66 arrêt Presse
29, 63 arrêt Congrès
Parking (P) : Cité administrative (payant)

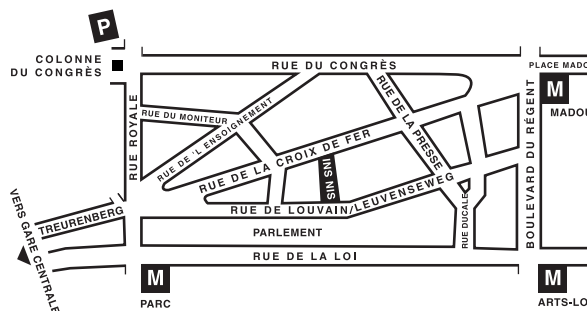

Anvers

Italiëlei 124 - bus 85, 2000 Antwerpen
tél. 03/229 07 00 fax 03/233 28 30
courriel : info.antwerpen@statbel.fgov.be

Train (B) : Centraal Station
Métro (M) : arrêt Opera
Tram-Bus : accès facile (Fr. Rooseveltplaats)



Charleroi

Tour Biarent, Bd Audent 14/5, 6000 Charleroi
tél. 071/27.44.14 fax 071/27.44.19
e-mail : info.charleroi@statbel.mineco.fgov.be

Train (B) : Charleroi Sud, 20 min depuis la gare (Place Buisset, Rue du Collège, place Charles II, bd Tirou, rue de la Montagne)
Bus : arrêt Tirou
Autoroute : petite ceinture de Charleroi - sortie Gare du Sud
Parking (P) : payant face à l'INS

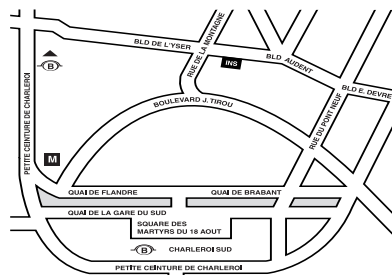

Gand

Coupure rechts 620, 9000 Gent
tél. 09/267.27.00 fax 09/267.27.29
courriel : info.gent@statbel.fgov.be

Train (B) : Gent St. Pieters
Tram-Bus : 40, 43 arrêt Theresianenstraat
Autoroute : accès aisé par autoroute E40 (sortie N° 13 - Gent - West/Drongen)
Parking (P) : au long de la "Coupure Rechts"

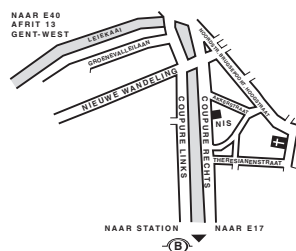

Liège

Bd de la Sauvenière 73-75, 4000 Liège
tél. 04/223.84.11 fax 04/222 49 94
courriel : info.liege@statbel.fgov.be

Train (B) : Gare des Guillemins ou Gare du Palais
Tram-Bus : (Guillemins) 1 et 4 arrêt Sauvenière
Parking (P) : Neujean (à 20 m - même trottoir)
Mercure (en face)

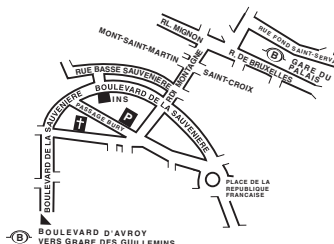

L'I.N.S. diffuse de nombreux produits qui donnent une image chiffrée de la réalité socio-économique belge.

Ces produits, repris dans notre catalogue, sont disponibles auprès de nos centres régionaux ou auprès de notre service de Documentation - vente de Bruxelles. Notre catalogue vous sera envoyé sur simple demande. (voir adresses ci-contre).

Vous trouverez également un extrait de nos données, ainsi que la liste de nos publications sur notre site Internet : <http://statbel.fgov.be>

Publications générales

Communiqué hebdomadaire

Chaque semaine, l'INS vous donne la primeur des dernières statistiques disponibles dans les domaines suivants : Territoire et environnement ; Population ; Société ; Économie et finances ; Agriculture ; Industrie ; Services, commerce et transport.

Chiffres-clés

L'INS explore notre territoire sous ses aspects les plus divers : le climat, l'environnement, la population, la vie sociale, l'économie, les finances, l'agriculture, l'industrie, le transport, la société de l'information... Chiffres-clés 2001 est une brochure gratuite de 32 pages, en couleurs, de format réduit. Vous y trouverez une sélection de la rubrique Statistiques de notre site Internet brochant une vue singulière de l'information statistique disponible en Belgique. Les tableaux sont éclairés par des graphiques et des cartogrammes.

Quelques autres publications

Publications générales

Annuaire de statistiques régionales

Territoire et environnement

Statistique de l'occupation du sol (**disquette**)
Aperçu Environnement - *Annuelle*

Population

Mouvement de la population - *Annuelle*
Perspectives de population 2000/2050

Société

Enquête sur les budgets des ménages - *Annuelle*
Causes de décès - *Annuelle*

Économie et finances

Vente de biens immobiliers - *Annuelle*
La conjoncture - *Mensuelle*

Agriculture

Recensement agricole et horticole
au 15 mai - *Annuelle*

Industrie

Production industrielle et construction - *Mensuelle*

Commerce, services et transports

Statistiques mensuelles du transport - *Mensuelle*
Commerce intérieur - *Annuelle*



Première édition

Achevé d'imprimer
par l'imprimerie de l'INS
B-1000 Bruxelles

Décembre 2002