

Bulletin de statistique

**Aperçu mensuel de la vie
économique et sociale**

L'Institut national de statistique propose des informations impartiales à un prix abordable.

Les informations sont diffusées conformément à la loi, notamment pour ce qui concerne leur confidentialité.

Nous classons les statistiques en huit domaines :

Généralités	Économie et finances
Territoire et environnement	Agriculture et activités assimilées
Population	Industrie
Société	Services, commerce et transports

Tous droits de traduction, d'adaptation, de reproduction par tous procédés, y compris la photographie et le microfilm sont soumis à autorisation préalable de l'Institut national de statistique.

Toutefois, la citation de courts extraits, à titre explicatif ou justificatif, dans un article, un compte-rendu ou un livre, est autorisée moyennant indication claire et précise de la source.

Éditeur responsable : Hans D'Hondt



©2002, INSTITUT NATIONAL DE STATISTIQUE *éditeur*

B-1000 Bruxelles – 44 rue de Louvain

Avant-propos

Depuis de nombreuses années, le Bulletin de statistique publie chaque mois un large éventail des principales données représentatives de la situation démographique, sociale et économique belge.

Dans le courant de l'année 2002, le Bulletin de statistique, tout en poursuivant ce but, subira un remaniement complet de présentation, mais aussi et surtout, du contenu de cette publication. Cette restructuration se fera de manière progressive et vous offrira un plus grand choix d'informations dans les différents thèmes abordés par nos statistiques.

Rapidité et efficacité

Cette année, l'accent sera surtout mis sur la disponibilité des données et la rapidité de leur publication.

Quoi de neuf à l'I.N.S. ?

Chaque vendredi, dans le Communiqué hebdomadaire, vous serez informés des dernières statistiques disponibles lors de la semaine écoulée. Ce faisant, il sera également le relais imprimé de notre site Internet qui vous informe quotidiennement des nouveautés.

Données mensuelles : le Bulletin de statistique, la Conjoncture, ...

Chaque mois l'INS publiera dans le Bulletin de statistique une évolution de toutes les données mensuelles récoltées et élaborées par l'I.N.S. dans les 7 domaines que couvrent nos statistiques. Vous y trouverez également quelques commentaires ou brèves analyses de nos statistiques.

La Conjoncture et d'autres brochures thématiques mensuelles vous donneront une information encore plus détaillée des statistiques relatives à leur domaine. Il est également possible de vous abonner directement à l'envoi, **dès la date de leur disponibilité**, de données mensuelles spécifiques par fax ou par e-mail.

Et l'euro ?

Les données en valeur monétaire seront pour la dernière fois publiées en francs belges dans le numéro de décembre 2001.

A partir de janvier 2002, les publications de l'I.N.S. donneront toutes les valeurs en euros à partir de 1999 (date à laquelle le cours de l'euro fut fixé à 40,3399 BEF).

Avant cette date où l'euro n'existait pas encore, les valeurs continueront à être disponibles en francs belges. Plusieurs méthodes de conversion sont possibles, en fonction des comparaisons que l'on se propose de faire. Nous serons à votre disposition afin de vous conseiller sur la meilleure méthode à utiliser.

Bulletin de Statistique

Aperçu mensuel de la vie économique et sociale

N° 6

Séries mises à jour jusqu'au 30 juin 2002

Sommaire

Introduction

- Introduction 3

Territoire et environnement

- Pollution de l'air 6
- Qualité de l'air 9
- Déchets 10

Population et ménages

- Mouvement de la population 12
- Mouvement d'état civil 12
- Tables de mortalité 14

Société

- Société : info-flash 18
- Emploi : enquête trimestrielle sur les forces de travail 22
- Emploi : durée du travail 24
- Emploi : grèves 24
- Emploi : chômage 26
- Salaires 28
- Santé : accidents de la circulation 30
- Santé : nombre de médecins par arrondissement 31

Économie et finances

- Démographie des entreprises : info-flash 34
- Indicateurs conjoncturels : entrées de commandes 38
- Indicateurs conjoncturels : production 39
- Indicateurs conjoncturels : prix à la production 40
- Indicateurs conjoncturels : prix à la production pour le marché intérieur 41
- Indicateurs conjoncturels : prix à la production – marchés extérieurs 42
- Indicateurs conjoncturels : prix à la consommation 43
- Indicateurs conjoncturels : salariés 44
- Indicateurs conjoncturels : heures travaillées 45
- Indicateurs conjoncturels : masse salariale 46
- Faillites 47
- Finances publiques : Dette publique, trésorerie 48
- Finances publiques : rendement des impôts 50
- Finances publiques : Bourses 52

Agriculture et activités assimilées

- Animaux abattus	56
- Prix agricoles.....	60
- Pêche	66

Industrie et construction

- Construction : info-flash.....	70
- PRODCOM – livraisons par activité	72
- NON-PRODCOM – chiffres d'affaires	74
- NON-PRODCOM – quantités produites	76
- PRODCOM – emploi, heures et salaires	78
- NON-PRODCOM – emploi, heures et salaires	82
- Permis de bâtir et commencement des travaux	86

Services, commerce et transport

- Transport : info-flash	90
- Commerce intérieur : nombre de commerces	93
- Commerce intérieur : indice du chiffre d'affaires	96
- Commerce extérieur	98
- Transport maritime et navigation intérieure	102
- Transport par chemin de fer	106
- Transport aérien.....	108
- Transport : nouvelles immatriculations	109
- Tourisme et hôtellerie	110

Notes explicatives

- Notes	114
---------------	-----

Introduction

Introduction

Cette publication donne un aperçu des principaux domaines de la vie socio-économique en Belgique.

Les statistiques reprises dans ce Bulletin de statistique couvrent 7 domaines :

- ◆ Territoire et environnement
- ◆ Population et ménages
- ◆ Société
- ◆ Économie et finances
- ◆ Agriculture et activités assimilées
- ◆ Industrie et construction
- ◆ Services, commerce et transports

Chaque domaine sera illustré par un certain nombre de tableaux, de graphiques ou de cartes relatifs aux thèmes cités dans la table des matières.

Pour des raisons pratiques, nous avons rassemblé à la fin du « Bulletin de statistique », sous le titre « Notes explicatives », toutes les notes méthodologiques et annotations se rapportant aux tableaux.

Si pour un tableau donné, on renvoie à ces notes, un astérisque (*) est placé soit en regard du titre (pour des remarques plus générales), soit en regard du numéro de colonne (pour des remarques plus spécifiques). Les notes explicatives reprennent la dénomination du domaine du titre et le numéro de tableau et de colonne, suivi de la note s'y rapportant.

Généralités

Sauf mention contraire, les chiffres relatifs à une année déterminée sont des moyennes mensuelles ou trimestrielles.

Les données trimestrielles et semestrielles sont inscrites en regard du dernier mois considéré. Les chiffres provisoires ne sont pas signalés. Comme par la suite, ceux-ci seront remplacés par des chiffres définitifs, il est toujours conseillé de se référer à la dernière édition du Bulletin.

Territoire et environnement

Pollution de l'air

Émissions atmosphériques de SO₂ (en 1 000 t)

	Total	Routier	Centrales électriques	Combustion industrielle	Autres combustion	Procédés industriels	Divers
1980	828	12	320
1981	712	..	280
1982	694	12	275
1983	560	12	190
1984	500	..	165
1985	400	15	125	122	64	73	1
1986	377	..	115
1987	367	..	113
1988	354	..	109
1989	325	..	94
1990	371	16	99	160	41	52	3
1991	333	16	94	140	46	34	3
1992	318	16	87	146	43	23	3
1993	296	17	82	137	44	11	5
1994	253	19	82	77	34	39	2
1995	246	18	81	88	35	21	3
1996	240	13	73	93	41	17	3
1997	221	6	64	95	36	18	2
1998	212	6	60	81	36	14	15
1999	187

Émissions atmosphériques de NO_x (en 1 000 t)

	Total	Routier	Centrales électriques	Combustion industrielle	Autres combustion	Procédés industriels	Divers
1980	442	..	95
1981	402	..	81
1982	381	..	77
1983	351	..	60
1984	343	..	57
1985	325	..	45	39	19	28	194
1986	317	..	47
1987	331	..	40
1988	345	..	45
1989	357
1990	339	157	60	79	20	16	7
1991	335	167	60	68	22	11	7
1992	343	175	58	72	21	9	8
1993	341	178	55	72	22	6	8
1994	342	179	58	73	20	5	7
1995	336	172	54	73	21	9	7
1996	316	151	51	73	24	8	9
1997	306	150	46	74	21	8	7
1998	314	147	46	71	21	8	21
1999	291

Émissions atmosphériques de particules (en 1 000 t)

	Total	Routier	Centrales électriques	Combustion industrielle	Autres combustion	Procédés industriels	Divers
1990	24	3	7	3	5	5	1
1994	27	8	4	5	4	6	0

Source : OCDE

Émissions atmosphériques de CO (en 1 000 t)

	Total	Routier	Centrales électriques	Combustion industrielle	Autres combustion	Procédés industriels	Divers
1990	1112	459	3	399	87	146	18
1994	1054	468	2	332	97	143	12
1995	1032	445	2	330	82	160	13
1996	1009	425	3	342	95	139	5
1997	948	408	3	323	79	130	5
1998	967	396	2	298	80	119	72
1999	944

Source : EMEP

Émissions atmosphériques de COVM (en 1 000 t)

	Total	Routier	Centrales électriques	Combustion industrielle	Autres combustion	Procédés industriels	Solvants
1985	..	185	3	13	17	29	82
1990	354	123	0	5	8	51	99
1991	313	110	0	3	8	37	93
1992	313	114	0	4	8	37	87
1993	311	113	1	3	8	36	88
1994	305	113	1	3	8	35	82
1995	294	107	1	3	8	34	81
1996	274	86	1	3	9	34	79
1997	270	84	1	3	8	33	78
1998	277	81	1	3	8	33	78
1999	271

Source : EMEP

Pollution de l'air

Émissions atmosphériques

	NMVOS	CH ₄	CO ₂	CO	N ₂ O*	NH ₃
	1000 t	1000 t	mio t	1000 t	1000 t	1000 t
1979	134	..	39	..
1980	127	..	38	..
1981	117	..	35	..
1982	113	..	33	..
1983	103	..	29	..
1984	104	..	29	..
1985	105	..	26	89
1986	106	..	26	..
1987	106	..	26	..
1988	107	..	27	..
1989	110
1990	354	589	109	1112	31	107
1991	313	593	117	..	31	93
1992	313	591	117	..	30	92
1993	311	599	113	..	31	97
1994	305	597	117	1054	35	96
1995	294	597	117	1032	36	97
1996	274	601	125	1009	37	99
1997	270	586	123	948	33	99
1998	277	593	123	967	34	102
1999	271	585	..	944	34	103

Source : EMEP (<http://www.emep.int>); *Hecq & al. (1990) pour 1979-1988

Émissions atmosphériques de métaux lourds (en t)

	Pb	Hg	Cd	As	Cr	Cu	Ni	Se	Zn
1994	325	6	4	5	27	46	53	23	242
1995	336	5	6	6	48	56	47	19	287
1996	297	6	5	5	32	33	58	8	220
1997	285	4	6	4	28	30	49	8	176

Source : EMEP (<http://www.emep.int>)

Concentration moyenne de polluants dans l'air (1985 = 100)

	SO ₂	NO ₂	Particules
1980	109	98	102
1981	115	96	108
1982	93	100	87
1983	102	98	98
1984	122	111	108
1985	100	100	100
1986	93	89	82
1987	65	89	71
1988	61	98	81
1989	59	96	80
1990	57	94	79
1991	54	85	70
1992	57	78	68
1993	52	63	63
1994	48	76	64
1995	52	78	78
1996	46	83	78
1997	37	81	80
1998	37	76	70
1999	28	80	68
2000	24	74	65
2001	24	74	68

Évolution des concentrations moyennes atmosphériques de SO₂, NO₂ et particules en Belgique (1985 = 100)

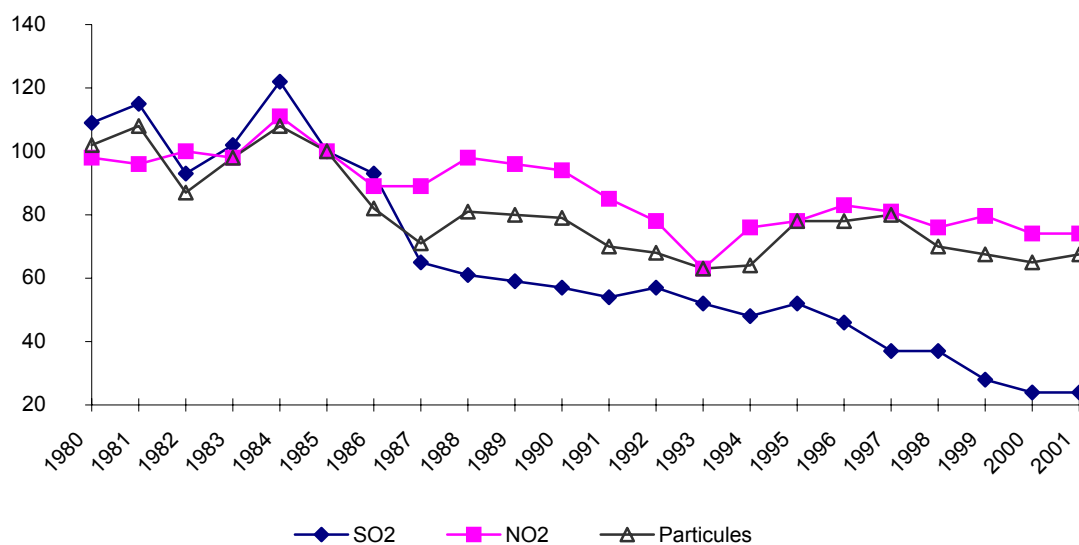

Population et ménages

Population et ménages

Mouvement de la population

	Mouvement naturel de la population			Excédent migratoire et corrections	
	Naissances	Décès	Accroissement naturel de la population	Hommes	Femmes
	1	2	3	4*	5*
1981	124827	113308	11519	-14185	-6119
1982	120382	112506	7876	-3261	-1187
1983	117395	114814	2581	-5298	-2277
1984	115790	110577	5213	-250	-265
1985	114283	112691	1592	-87	-331
1986	117271	111671	5600	328	-72
1987	117448	105840	11608	-903	260
1988	118764	104551	14213	19637	18046
1989	120550	107332	13218	3665	3287
1990	123554	104545	19009	10166	9517
1991	125412	104223	21189	7181	6955
1992	124182	103741	20441	13095	12294
1993	119828	106601	13227	9231	9707
1994	115361	103566	11795	7279	10869
1995	114226	104590	9636	-1145	4282
1996	115214	104140	11074	6681	9424
1997	115864	103802	12062	3481	6495
1998	114276	104583	9693	4593	7202
1999	113469	104904	8565	6804	9964
2000	114883	104903	9980	5545	8804
2001	114172	103447	10725		

Mouvement d'état civil

	Naissances vivantes	Décès (mort-nés non compris)			Mort-nés	
		Hommes	Femmes	Total	Masculins	Féminins
	1	2	3	4	5	6
1998	9538	4350	4361	8711	23	19
1999	9514	4377	4367	8744	25	18
2000	9690	4391	4389	8780	20	18
2001	9633	4343	4347	8690	18	17
2000						
avril	9237	4182	4105	8287	20	22
mai	10267	4375	4131	8506	21	20
juin	9327	4124	4099	8223	21	16
juillet	9975	4102	4069	8171	20	21
août	10349	4152	4206	8358	21	20
septembre	9569	3798	3855	7653	14	21
octobre	9956	4226	4306	8532	23	16
novembre	9214	4395	4344	8739	10	24
décembre	9450	4387	4460	8847	20	12
2001						
janvier	10012	5141	5250	10391	17	15
février	8736	4229	4346	8575	13	11
mars	9666	4553	4513	9066	19	12
avril	9665	4250	4358	8608	12	20
mai	10136	4479	4490	8969	24	16
juin	9530	4197	4147	8344	15	13
juillet	10182	4293	4153	8446	17	22
août	10069	4243	4057	8300	16	21
septembre	9317	3840	3811	7651	11	15
octobre	10125	4099	4147	8246	23	18
novembre	9186	4167	4174	8341	25	17
décembre	8968	4629	4713	9342	23	24

(*) Pour de plus amples informations voir l'introduction et les notes explicatives

Population et ménages

Population au 31 décembre

Population totale			Population étrangère		Ménages au 31 décembre	
Hommes 6	Femmes 7	Total 8	Hommes 9	Femmes 10		
4812473	5042116	9854589	482929	402800	3612968	1981
4813139	5044878	9858017	485297	405947	—	1982
4809520	5043503	9853023	484187	406686	—	1983
4811558	5046163	9857721	485503	410127	—	1984
4812183	5046712	9858895	460001	386481	—	1985
4816234	5048517	9864751	462183	391064	—	1986
4821803	5053913	9875716	463758	394892	—	1987
4848944	5078668	9927612	468985	399772	—	1988
4860099	5087683	9947782	475034	405778	3964743	1989
4880685	5106290	9986975	487063	417465	4006574	1990
4899232	5122765	10021997	496556	425946	4029843	1991
4923472	5144847	10068319	490356	418909	4058070	1992
4940224	5160407	10100631	495613	424955	4077598	1993
4954671	5175903	10130574	492651	429687	4101305	1994
4958785	5184262	10143047	481734	428035	4122452	1995
4971780	5198446	10170226	480027	431894	4153897	1996
4982672	5209592	10192264	472864	430256	4185202	1997
4993718	5220034	10213752	464834	427146	4215481	1998
5006014	5233071	10239085	465903	431207	4244131	1999
5018019	5245395	10263414	445908	415777	4281332	2000
5042288	5267437	10309725	438115	408619		2001

Total mort-nés 7	Décès d'enfants de moins d'un an			Mariages 11	Divorces 12	
	Masculins 8	Féminins 9	Total 10			
42	29	25	54	3705	2208	1998
43	29	22	51	3683	2207	1999
38	27	23	50	3764	2252	2000
35	27	22	49	3512	2448	2001
						2000
42	18	19	37	3688	1983	avril
41	34	21	55	4836	2843	mai
37	30	16	46	5117	2153	juin
41	19	16	35	6279	2187	juillet
41	24	27	51	5777	2631	août
35	26	22	48	6248	1782	septembre
39	36	27	63	2917	2335	octobre
34	26	29	55	1752	2263	novembre
32	29	20	49	2359	2055	décembre
						2001
32	28	21	49	1512	2245	janvier
24	27	17	44	2045	2108	février
31	32	24	56	2627	2953	mars
32	29	21	50	2873	2488	avril
40	38	22	60	4415	2871	mai
28	31	23	54	5724	2450	juin
39	26	24	50	4505	2553	juillet
37	32	24	56	5760	2645	août
26	18	15	33	5620	1866	septembre
41	24	16	40	2860	2699	octobre
42	19	30	49	1774	2374	novembre
47	20	22	42	2424	2118	décembre

Espérance de vie à la naissance par région et par province

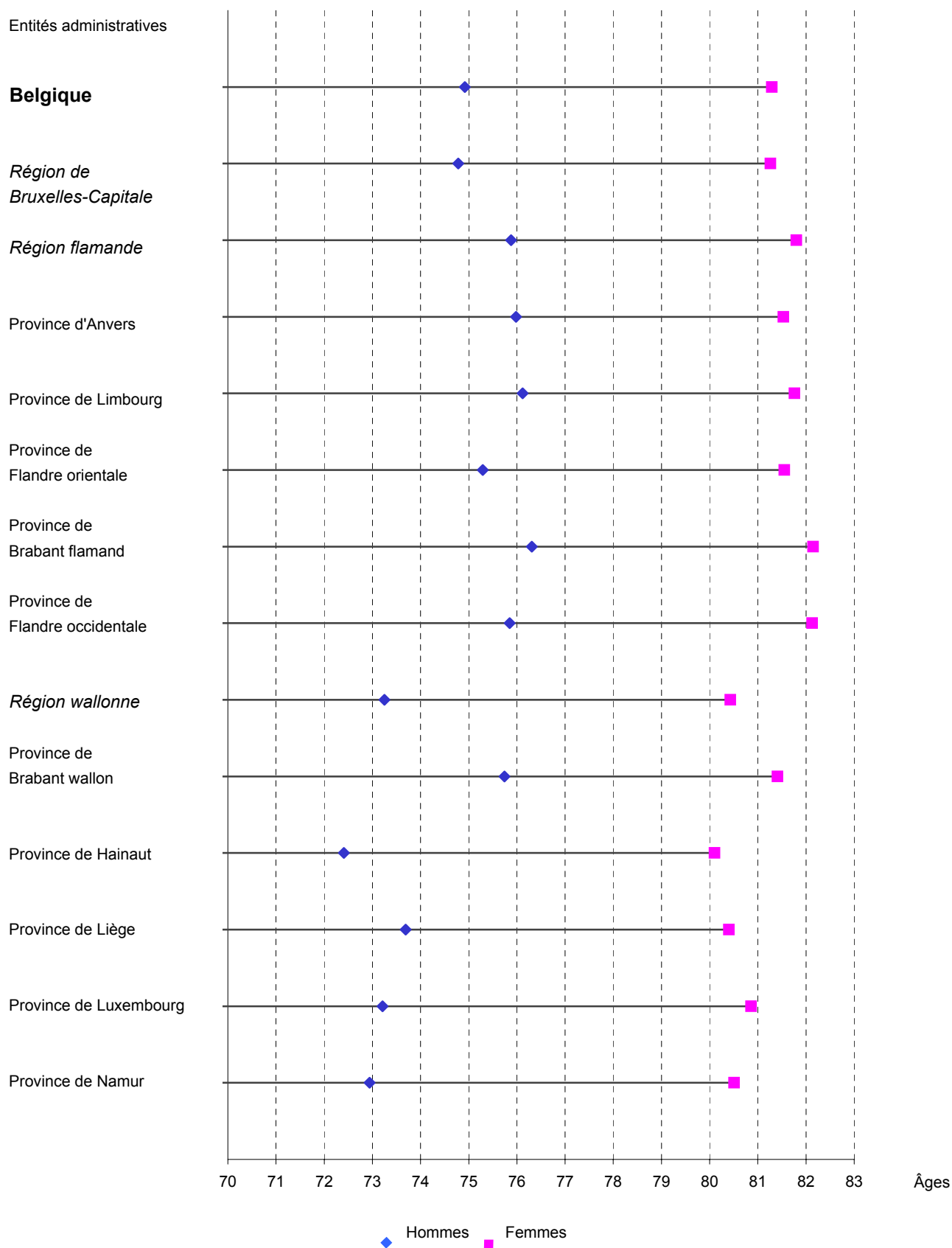

Évolution de l'espérance de vie à la naissance - Belgique

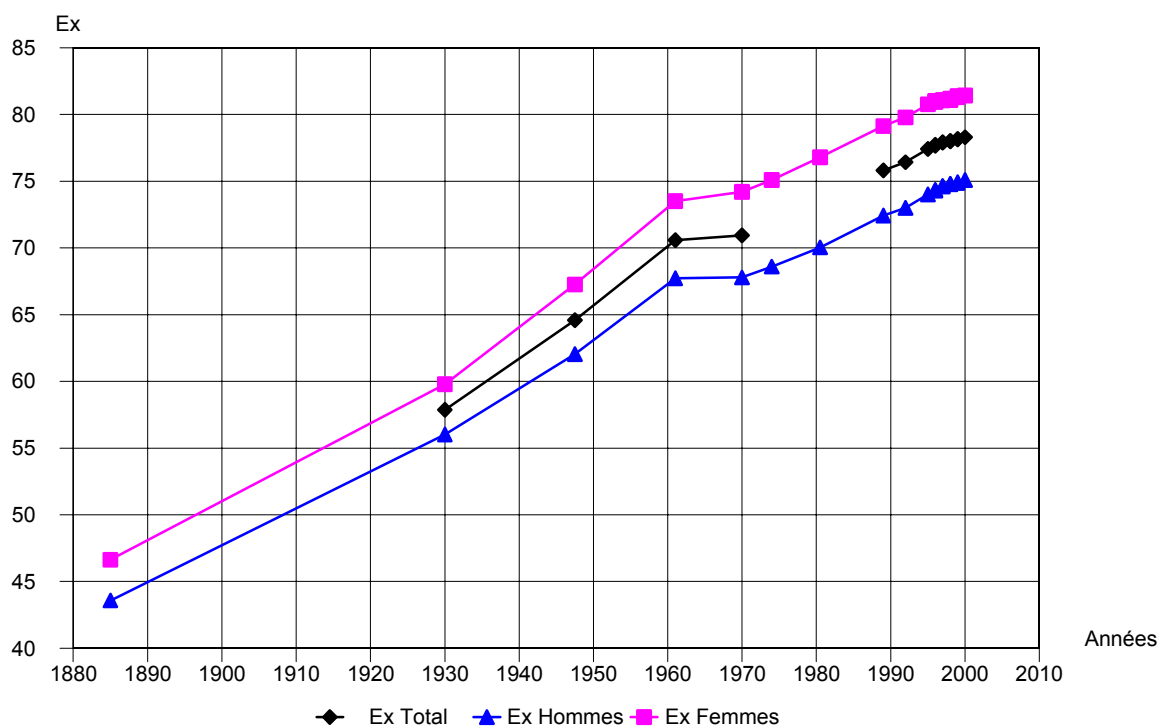

Évolution des probabilités de survie à la naissance - Belgique

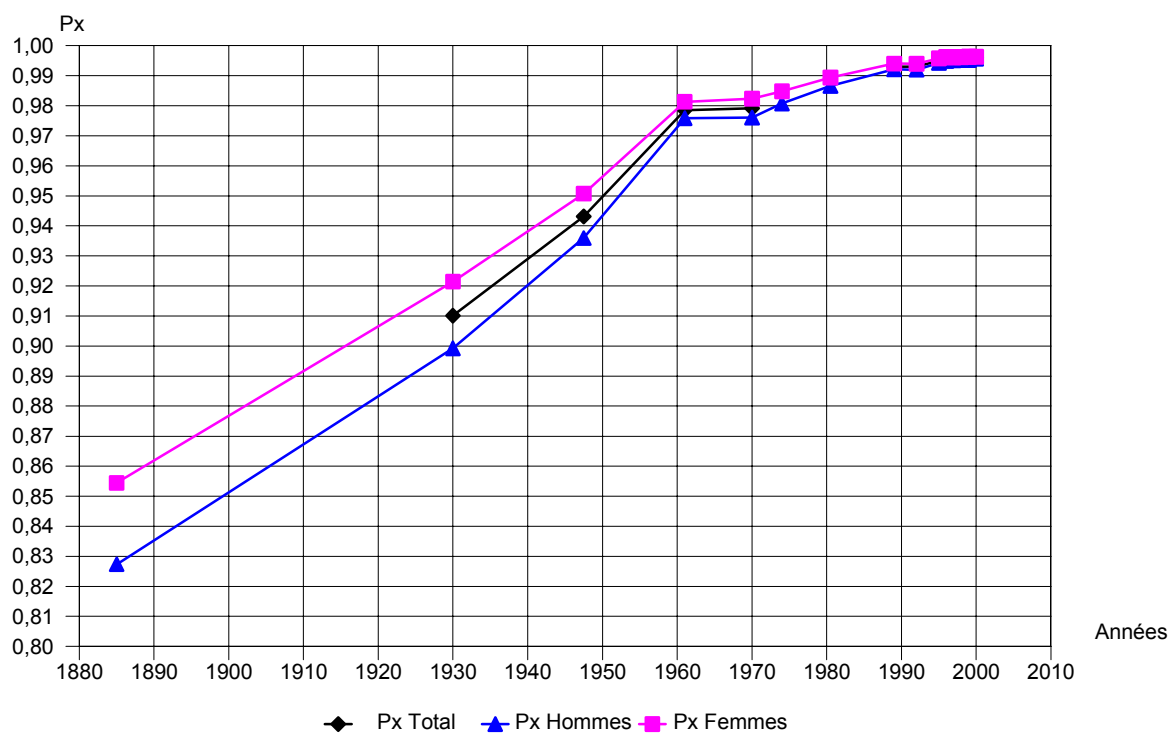

Société

L'emploi du temps selon le niveau d'enseignement

Il existe des différences considérables entre l'emploi du temps des personnes très qualifiées et celui des personnes peu qualifiées. Les très qualifiés (les détenteurs d'un diplôme de l'enseignement supérieur) consacrent nettement plus de temps au travail et aux déplacements. Ils consacrent également plus de temps aux soins et à l'éducation des enfants, à la nourriture, aux boissons et aux soins personnels, à des cours et formations et aux activités sociales. De leur côté, les peu qualifiés (les personnes n'ayant aucun diplôme ou détenant au mieux un diplôme de l'enseignement primaire) accordent sensiblement plus de temps aux tâches ménagères et familiales et aux loisirs, et dorment et se reposent un peu plus longtemps. Les plus grands écarts sont observés pour la fréquentation des bibliothèques, la navigation sur le Net, la pratique du tennis et la fréquentation des salles de cinéma. Les très qualifiés y consacrent 7 fois plus de temps que les peu qualifiés. À l'inverse, les peu qualifiés passent 2,2 fois plus de temps au soin d'animaux et 3 fois plus de temps à faire des mots croisés. Ces constatations sont déduites d'une analyse effectuée conjointement par le groupe de recherche TOR de la VUB et par l'Institut national de Statistique, basée sur des données que l'institut avait auparavant recueillies et dépouillées.

Comparaison de l'emploi du temps selon la qualification des personnes

Peu qualifiés (par rapport aux très qualifiés)		Très qualifiés (par rapport aux peu qualifiés)	
- Faire des mots croisés	3,13	- Aller à la bibliothèque	7,00
- Soigner des animaux	2,17	- Naviguer sur le Net	7,00
- Écouter la radio	2,09	- Aller au cinéma	7,00
- Regarder la télévision	1,88	- Faire du tennis	7,00
- Préparer le repas	1,70	- Course et marche à pied	6,00
- Promener le chien	1,69	- Utiliser l'ordinateur	4,90

Peu qualifiés : aucun diplôme ou diplôme de l'enseignement primaire.

Très qualifiés : diplôme de l'enseignement supérieur.

Hommes et femmes réunis.

Le nombre 2,09 dans la colonne "Peu qualifiés" à la rubrique "Écouter la radio" signifie que les personnes peu qualifiées consacrent un peu plus du double du temps (2,09 fois) à cette activité que les très qualifiées.

N'est prise en compte ici que l'activité principale. Ces chiffres portent sur la population de 12 à 95 ans (hors étudiants) et sur la période du 3 décembre 1998 au 6 février 2000.

Source : Glorieux & Vandeweyer (Groupe de recherche TOR-VUB) et INS.

La place centrale de la télévision

Les très qualifiés consacrent 4 fois plus de temps à la peinture et au dessin que les peu qualifiés; ils utilisent l'ordinateur 5 fois davantage et passent 6 fois plus de temps à faire de la marche ou de la course à pied. Les différences les plus grandes ont été notées pour la navigation sur le Net (7 fois plus), pour le tennis (7 fois plus) et pour la fréquentation des cinémas (également 7 fois plus).

D'autre part, les chiffres font ressortir que les très qualifiés se déplacent beaucoup plus que les peu qualifiés : les 20-30 ans et les 30-40 ans très qualifiés sont en moyenne 11h22 par semaine sur les routes, contre 9h40 pour les peu qualifiés de la même tranche d'âge; chez les quadragénaires et les quinquagénaires, cet écart s'accroît encore plus : 11h21 par semaine contre 9h21.

L'emploi du temps selon le niveau d'enseignement (suite)

Les navettes entre domicile et lieu de travail sont incapables à elles seules de rendre compte de ces écarts, car ceux-ci se manifestent tant pour les jours de travail que pour les week-ends. Les peu qualifiés regardent sensiblement plus la télévision que les très qualifiés : 21h09 par semaine contre 11h15 (chiffres pour la population entière, hors étudiants); chez les 20-40 ans, le temps passé à regarder la télévision se monte à respectivement 17h17 et 13h14 par semaine, chez les quadragénaires et quinquagénaires à 17h57 et 11h16. L'écart est donc le plus réduit chez les jeunes adultes et le plus large pour le troisième âge. La différence entre le temps que les peu qualifiés de 20 à 40 ans consacrent d'une part au travail (19h24) et d'autre part à regarder la télévision (17h17) n'est que d'un peu plus de deux heures par semaine. Les peu qualifiés quadragénaires et quinquagénaires passent trois heures de plus à regarder la télévision (17h57) qu'à accomplir un travail rémunéré (14h53). À en croire ces chiffres, le téléviseur est parvenu à occuper une place centrale dans nos vies.

D'autres différences encore

Les personnes peu qualifiées écoutent davantage la radio, y consacrant deux fois plus de temps que les très qualifiées. Mais c'est pour ce qui concerne les soins aux animaux et la pratique des mots croisés que l'on observe les différences les plus grandes : ces activités chez les peu qualifiés occupent respectivement 2,2 fois et plus de 3 fois plus de temps. Les peu qualifiés promènent davantage le chien et passent plus de temps à préparer le repas. Il y a aussi des différences entre les activités culturelles des très qualifiés et des peu qualifiés. La lecture est significative à ce point de vue : les très qualifiés consacrent à cette occupation en moyenne 4h13 par semaine et les peu qualifiés 3h21. Les hommes consacrent plus de temps à la lecture que les femmes (mais aucune précision n'est disponible concernant le type de texte qui est lu). Les très qualifiés investissent près du double de temps dans la participation à des cours et formations (chez les femmes, cet écart dépasse le quadruple). Peindre et dessiner et aller au cinéma sont des activités auxquelles s'adonnent plus souvent les très qualifiés. Les très qualifiés jouent plus souvent de la musique et consacrent le double de temps à des passe-temps créatifs (peinture, dessin, photographie, sculpture, céramique, musique, théâtre, danse, ballet et écriture) ainsi qu'à la fréquentation d'expositions et à la visite de musées. On va davantage au théâtre et au concert chez les très qualifiés. Les peu qualifiés ne vont guère à la bibliothèque. Par contre, ils écoutent davantage la radio et les CD (les très qualifiés le font peut-être autant, mais pas en tant qu'activité principale).

Attitude vis-à-vis des nouveaux médias et pratique du sport

Les rapports avec les nouveaux médias apparaissent également largement déterminés par le degré d'instruction. Les personnes très qualifiées passent en moyenne 49 minutes par semaine devant l'ordinateur, celles peu qualifiées seulement 10 minutes (l'utilisation de l'ordinateur dans le cadre du travail n'étant pas prise en compte). Cet écart n'affecte pas seulement les très qualifiés et les peu qualifiés, mais également les deux sexes : les hommes très qualifiés passent 1h16 par semaine devant l'ordinateur, les femmes très qualifiées seulement 22 minutes. Les hommes peu qualifiés passent en moyenne 17 minutes devant leur ordinateur, les femmes peu qualifiées 5 minutes.

La pratique active du sport est sensiblement plus courante chez les très qualifiés que chez les peu qualifiés : les très qualifiés de 20 à 40 ans y consacrent 1h02 par semaine, les peu qualifiés 48 minutes. Chez les quadragénaires et quinquagénaires, cette pratique retombe respectivement à 40 et 31 minutes. Parmi les différentes disciplines examinées, le tennis émerge comme le sport le plus "élitiste" et la promenade à pied comme le moins "élitiste". Les peu qualifiés sont plus souvent spectateurs dans les manifestations sportives.

Les vacances sont de nouveau là !

La grande vague des départs en vacances vient de commencer. Même si juillet reste le mois de départ privilégié, les mois de juillet et août n'ont cependant représenté que 36% des départs en 2001. Cette tendance se manifeste depuis plusieurs années : déjà en 1997, juillet et août ne représentaient que 38% des départs en vacances. Si l'on tient compte de la durée des vacances, l'on remarque que juillet et août se partagent 45% des départs pour 4 nuits et plus, et même 53% des départs pour une semaine et plus. Ces constatations sont basées sur l'Enquête Voyages de l'Institut national de statistique.

Le 1er et le 7 juillet 2001 ont été des journées record, avec respectivement 177.000 et 171.700 personnes qui sont parties ces jours-là en vacances. Le 1er juillet 2001, la majorité (69%) des vacanciers ont pris leur propre voiture, 22% ont emprunté l'avion et 5% le train. Ces chiffres restent valables pour l'ensemble de l'année 2001 : 72% des voyageurs préfèrent l'auto, 15% l'avion, 7% l'autocar et 5% le train.

Les voyages entrepris en juillet et août 2001 ont été de courte durée (c'est-à-dire de 1 à 7 nuitées) dans environ 40% des cas, de 1 à 2 semaines dans 34% des cas et de 2 à 4 semaines dans 21% des cas. Sur l'ensemble de l'année, l'on note une légère baisse de la part relative des vacances de courte durée : les voyages du week-end (de 1 à 3 nuitées) diminuent de 37% à 33% et l'on semble préférer les voyages un peu plus longs. Quoi qu'il en soit, la durée d'une grande majorité des voyages (86%) reste sous les 2 semaines.

Durée des voyages de vacances

Durée	1998		1999		2000		2001	
	%	Cum %	%	Cum %	%	Cum %	%	Cum %
1 à 3 nuitées	37%	37%	35%	35%	34%	34%	33%	33%
4 à 7 nuitées	25%	62%	27%	62%	28%	61%	26%	59%
8 à 14 nuitées	24%	86%	24%	86%	24%	85%	26%	86%
15 à 28 nuitées	11%	97%	11%	97%	12%	97%	12%	97%
29 à 91 nuitées	3%	100%	3%	100%	3%	100%	3%	100%
92 nuitées et plus	0%	100%	0%	100%	0%	100%	0%	100%

Les destinations préférées

Dans certains pays, la destination la plus populaire est l'intérieur du pays lui-même (Grèce et Espagne); à l'opposé, les Allemands, les Finnois, les Belges, les Danois et les Luxembourgeois sont plus attirés par l'étranger (source Eurostat : "Les vacances des européens").

La plupart des vacanciers belges restent à l'intérieur de la zone EU-15. Cela est le cas pour 88% des Belges, et 37% restent même en Belgique.

En y ajoutant la France, l'on englobe déjà 60% des voyages. Suivent l'Espagne (avec 9%) et l'Italie (avec 4,5%). Les séjours à l'intérieur du pays sont souvent de courte durée (82% des vacanciers partent pour moins d'une semaine).

Enquête sur les forces de travail 2001

Taux d'emploi, taux d'activité et taux de chômage selon le sexe, l'âge et la région de

	Total	De 15 à 24 ans	De 25 à 49 ans	De 50 à 64 ans	De 15 à 19 ans	De 20 à 24 ans	De 25 à 29 ans
Belgique							
Population active							
Total	4.319.688	443.804	3.148.854	727.030	70.738	373.066	589.165
Hommes	2.479.101	249.757	1.758.903	470.440	46.226	203.531	317.028
Femmes	1.840.588	194.047	1.389.951	256.589	24.512	169.535	272.137
Population totale							
Total	6.728.210	1.242.480	3.746.263	1.739.466	606.909	635.571	678.093
Hommes	3.387.581	630.675	1.894.778	862.129	310.032	320.642	342.700
Femmes	3.340.629	611.806	1.851.486	877.337	296.876	314.929	335.393
Taux d'activité							
Total	64,2%	35,7%	84,1%	41,8%	11,7%	58,7%	86,9%
Hommes	73,2%	39,6%	92,8%	54,6%	14,9%	63,5%	92,5%
Femmes	55,1%	31,7%	75,1%	29,3%	8,3%	53,8%	81,1%
Population ayant un emploi							
Total	4.032.896	368.717	2.960.892	703.287	54.694	314.023	538.202
Hommes	2.330.835	209.373	1.666.934	454.529	36.626	172.747	291.918
Femmes	1.702.061	159.345	1.293.958	248.758	18.068	141.277	246.283
Population totale							
Total	6.728.210	1.242.480	3.746.263	1.739.466	606.909	635.571	678.093
Hommes	3.387.581	630.675	1.894.778	862.129	310.032	320.642	342.700
Femmes	3.340.629	611.806	1.851.486	877.337	296.876	314.929	335.393
Taux d'emploi							
Total	59,9%	29,7%	79,0%	40,4%	9,0%	49,4%	79,4%
Hommes	68,8%	33,2%	88,0%	52,7%	11,8%	53,9%	85,2%
Femmes	51,0%	26,1%	69,9%	28,4%	6,1%	44,9%	73,4%
Chômeurs BIT							
Total	286.792	75.087	187.962	23.743	16.044	59.043	50.963
Hommes	148.265	40.385	91.969	15.912	9.600	30.784	25.110
Femmes	138.527	34.702	95.993	7.831	6.444	28.259	25.853
Population active							
Total	4.319.688	443.804	3.148.854	727.030	70.738	373.066	589.165
Hommes	2.479.101	249.757	1.758.903	470.440	46.226	203.531	317.028
Femmes	1.840.588	194.047	1.389.951	256.589	24.512	169.535	272.137
Taux de chômage							
Total	6,6%	16,9%	6,0%	3,3%	22,7%	15,8%	8,7%
Hommes	6,0%	16,2%	5,2%	3,4%	20,8%	15,1%	7,9%
Femmes	7,5%	17,9%	6,9%	3,1%	26,3%	16,7%	9,5%

Enquête sur les forces de travail 2001

résidence (population de 15 à 64 ans)

De 30 à 34 ans	De 35 à 39 ans	De 40 à 44 ans	De 45 à 49 ans	De 50 à 54 ans	De 55 à 59 ans	De 60 à 64 ans	
							Belgique
							Population active
649.218	692.885	650.479	567.107	455.290	210.490	61.250	Total
357.747	385.872	369.073	329.183	283.608	140.817	46.015	Hommes
291.470	307.014	281.406	237.924	171.682	69.673	15.234	Femmes
							Population totale
748.946	812.192	784.149	722.883	692.077	529.034	518.356	Total
379.977	411.468	396.016	364.616	348.568	262.550	251.011	Hommes
368.969	400.724	388.133	358.267	343.509	266.484	267.344	Femmes
							Taux d'activité
86,7%	85,3%	83,0%	78,5%	65,8%	39,8%	11,8%	Total
94,2%	93,8%	93,2%	90,3%	81,4%	53,6%	18,3%	Hommes
79,0%	76,6%	72,5%	66,4%	50,0%	26,2%	5,7%	Femmes
							Population ayant un emploi
606.794	655.669	616.815	543.412	440.264	203.261	59.763	Total
337.865	367.715	353.155	316.280	274.019	135.773	44.736	Hommes
268.928	287.955	263.660	227.132	166.244	67.488	15.026	Femmes
							Population totale
748.946	812.192	784.149	722.883	692.077	529.034	518.356	Total
379.977	411.468	396.016	364.616	348.568	262.550	251.011	Hommes
368.969	400.724	388.133	358.267	343.509	266.484	267.344	Femmes
							Taux d'emploi
81,0%	80,7%	78,7%	75,2%	63,6%	38,4%	11,5%	Total
88,9%	89,4%	89,2%	86,7%	78,6%	51,7%	17,8%	Hommes
72,9%	71,9%	67,9%	63,4%	48,4%	25,3%	5,6%	Femmes
							Chômeurs BIT
42.424	37.216	33.664	23.695	15.027	7.229	1.487	Total
19.882	18.157	15.918	12.903	9.589	5.043	1.279	Hommes
22.542	19.059	17.747	10.792	5.438	2.186	208	Femmes
							Population active
649.218	692.885	650.479	567.107	455.290	210.490	61.250	Total
357.747	385.872	369.073	329.183	283.608	140.817	46.015	Hommes
291.470	307.014	281.406	237.924	171.682	69.673	15.234	Femmes
							Taux de chômage
6,5%	5,4%	5,2%	4,2%	3,3%	3,4%	2,4%	Total
5,6%	4,7%	4,3%	3,9%	3,4%	3,6%	2,8%	Hommes
7,7%	6,2%	6,3%	4,5%	3,2%	3,1%	1,4%	Femmes

Emploi

Durée hebdomadaire du travail dans l'industrie*

	Ouvriers inscrits			Ouvriers présents		
	Ensemble de l'industrie sauf production et distribution d'électricité, gaz et eau	Ensemble des industries manufacturières	Construction	Ensemble de l'industrie sauf production et distribution d'électricité, gaz et eau	Ensemble des industries manufacturières	Construction
	1*	2*	3*	4*	5*	6*
octobre 1990	31,5	31,4	32,9	33,7	33,4	35,7
octobre 1991	30,9	30,7	33,2	33,0	32,7	35,7
octobre 1992	30,5	30,3	31,9	32,6	32,3	34,9
octobre 1993	30,5	30,4	31,3	32,6	32,4	34,5
octobre 1994	31,5	31,1	32,7	33,7	33,0	35,7
octobre 1995	34,9	31,2	37,7	36,2	32,9	38,6
octobre 1996	31,0	30,9	31,4	33,1	32,7	34,4
octobre 1997	31,1	31,2	30,9	33,4	33,1	34,0
octobre 1998	30,9	31,0	30,5	33,0	32,9	33,4

Grèves : nombre de conflits, d'établissements impliqués, de grévistes et de

	Nombre de conflits	Nombre d'établissements concernés	Nombre de grévistes	Nombres de chômeurs forcés	Nombre de journées de travail du secteur privé selon l'ONSS (x 1000) (2)
	1	2	3	4	5
2000	75	83	11.484	933	501.280
2001	135	255	51.533	6.927	501.280
2000					
mai	4	4	857	-	-
juin	10	10	370	-	-
juillet	1	1	76	-	-
août	1	1	894	-	-
septembre	9	12	2.222	2	-
octobre	10	10	1.150	278	-
novembre	7	7	1.419	-	-
décembre	3	8	233	52	-
2001					
janvier	11	14	807	446	-
février	15	20	1.982	177	-
mars	22	22	11.433	39	-
avril	12	12	9.502	1.311	-
mai	14	46	9.195	3.469	-
juin	13	14	4.418	109	-
juillet	3	3	729	5	-
août	4	4	1.124	15	-
septembre	5	6	8.145	21	-
octobre	9	9	550	309	-
novembre	8	8	2.027	24	-
décembre	19	97	1.621	1.002	-
2002					
janvier	53	54	1.188	130	-
février	6	6	1.149	23	-

(1) Compte tenu des difficultés particulières rencontrées dans l'obtention des informations de base, les données reprises ici doivent être considérées comme partielles et provisoires. (2) Pour 2000 et 2001 : rapport annuel ONSS 2000.

(*) Pour de plus amples informations voir l'introduction et les notes explicatives.

Durée de travail offerte par ouvrier			Employés			
Ensemble de l'industrie sauf production et distribution d'électricité, gaz et eau	Ensemble des industries manufacturières	Construction	Ensemble de l'industrie sauf production et distribution d'électricité, gaz et eau	Ensemble des industries manufacturières	Construction	
7*	8*	9*	10*	11*	12*	
36,8	36,6	38,3	38,3	38,2	39,5	octobre 1990
36,3	36,0	38,4	38,3	38,2	39,5	octobre 1991
35,6	35,4	37,3	38,3	38,2	39,5	octobre 1992
35,6	35,4	37,4	38,3	38,3	39,5	octobre 1993
36,4	36,2	38,6	38,5	38,3	39,5	octobre 1994
36,8	36,6	37,2	38,5	38,4	39,6	octobre 1995
36,6	36,6	36,7	38,5	38,4	39,7	octobre 1996
36,4	36,9	35,6	35,8	38,3	39,7	octobre 1997
36,4	36,7	35,8	38,5	38,3	39,7	octobre 1998

journées perdues (1)*

Nombre de journées de travail perdues selon le motif du conflit

Total	Problèmes de salaires	Problèmes de primes d'allocations sociales, de compensations	Problèmes de conditions de travail	Problèmes d'emploi	Autres motifs	
6	7	8	9	10	11	
25.482	2.187	937	5.735	14.080	2.545	2000
142.617	26.036	340	7.918	45.885	62.441	2001
844	-	-	-	844	-	2000 mai
297	24	-	36	237	-	juin
49	-	-	-	49	-	juillet
894	-	-	-	894	-	août
2.992	-	-	1.674	1.318	-	septembre
5.459	369	-	1.729	3.359	3	octobre
2.963	-	271	1.288	1.404	-	novembre
1.057	-	-	817	240	-	décembre
1.991	773	291	156	771	-	2001 janvier
6.225	1.706	-	343	4.161	15	février
16.289	-	-	460	10.321	5.508	mars
32.830	6.061	-	3.205	2.437	21.127	avril
56.202	10.577	-	148	12.154	33.324	mai
11.871	4.713	-	2.074	5.024	61	juin
2.188	964	-	-	1.224	-	juillet
3.422	-	-	-	3.146	276	août
2.431	847	-	596	988	-	septembre
1.896	15	-	56	1.774	51	octobre
2.473	1	-	-	2.432	40	novembre
4.799	379	49	880	1.453	2.039	décembre
3.268	636	136	1.760	502	234	2002 janvier
2.258	360	565	978	92	263	février

Emploi

Nombre de chômeurs complets et partiels par sexe*

	Chômeurs complets			Chômeurs partiels
	Hommes	Femmes	Total	Total
	1*	2*	3*	4*
1999	174.988	227.496	402.484	39.672
2000	160.822	212.949	373.771	30.323
2001	157.033	202.758	359.791	35.478
2001				
février	155.823	202.355	358.178	48.114
mars	151.364	196.309	347.673	45.068
avril	150.825	195.818	346.643	41.165
mai	151.398	196.290	347.688	28.460
juin	148.116	195.750	343.866	27.246
juillet	160.888	214.387	375.275	19.520
août	165.663	219.769	385.432	19.647
septembre	164.711	213.678	378.389	33.790
octobre	165.086	207.442	372.528	33.793
novembre	154.616	192.048	346.664	38.687
décembre	157.328	193.638	350.966	42.387
2002				
janvier	163.753	198.459	362.212	53.567
février	165.226	198.872	364.098	67.277
mars	165.155	198.459	363.614	59.942
avril	164.539	196.321	360.860	38.048
mai	164.560	198.557	363.117	32.163
juin	164.826	198.544	363.370	33.294
juillet	177.639	215.355	392.994	

Répartition géographique des chômeurs complets indemnisés, demandeurs

	Région de Bruxelles - Capitale	Provinces				
	1	Anvers	Limbourg	Fl. orientale	Brabant flam.	Fl. occidentale
	1	2	3	4	5	6
1999	55.355	46.312	25.477	36.831	17.875	22.993
2000	54.687	39.820	21.356	31.389	15.431	19.809
2001	53.060	36.998	19.589	29.796	14.964	19.051
2001						
février	52.778	36.830	18.844	29.182	14.286	19.424
mars	52.361	35.410	18.279	28.679	13.626	18.357
avril	52.613	35.507	18.673	28.230	13.620	17.564
mai	52.610	35.706	18.271	28.161	13.635	17.526
juin	52.962	34.943	18.099	27.934	13.585	16.836
juillet	53.729	39.795	20.893	32.406	16.192	19.252
août	52.399	38.411	22.631	35.098	17.714	19.873
septembre	52.464	37.966	20.879	30.604	15.558	19.645
octobre	53.139	37.752	20.190	29.711	15.086	19.820
novembre	54.553	35.710	18.869	27.990	15.197	19.372
décembre	53.898	38.316	20.027	29.666	16.308	20.515
2002						
janvier	53.039	40.889	21.054	31.093	17.426	22.211
février	54.359	40.386	21.218	31.896	16.906	21.770
mars	53.950	40.487	21.027	31.609	17.055	21.255
avril	54.618	40.172	20.351	31.542	16.635	19.804
mai	54.712	40.584	20.516	31.346	16.771	19.785
juin	55.004	40.442	20.425	31.559	16.963	19.430
juillet	55.778	45.565	23.998	36.563	19.705	22.015

(*) Pour de plus amples informations voir l'introduction et les notes explicatives.

Pourcentage de chômage par rapport

au nombre d'assurés contre le chômage			à la population active totale			
Hommes	Femmes	Total	Hommes	Femmes	Total	
5*	6*	7*	8*	9*	10*	
10,3	16,6	13,1	9,2	14,8	11,7	1999
9,2	15,1	11,8	8,6	13,8	10,9	2000
8,8	13,9	11,1	8,6	13,4	10,7	2001
						2001
8,9	14,3	11,3	8,4	13,2	10,5	février
8,6	13,9	11,0	8,2	12,8	10,2	mars
8,6	13,8	10,9	8,1	12,6	10,1	avril
8,6	13,9	11,0	8,0	12,4	10,0	mai
8,4	13,8	10,9	7,9	12,4	9,9	juin
9,2	15,2	11,8	8,8	14,0	11,1	juillet
9,4	15,5	12,2	9,3	14,7	11,6	août
9,3	14,7	11,7	9,5	14,6	11,7	septembre
9,3	14,3	11,5	9,4	14,1	11,5	octobre
8,7	13,2	10,7	8,9	13,2	10,8	novembre
8,8	13,3	10,9	8,9	13,1	10,8	décembre
						2002
9,2	13,6	11,2	9,0	13,2	10,9	janvier
9,3	13,7	11,3	9,0	13,1	10,8	février
9,3	13,6	11,2	9,0	13,0	10,8	mars
9,2	13,5	11,2	8,8	12,7	10,5	avril
9,2	13,7	11,2	8,6	12,6	10,4	mai
9,3	13,7	11,2	8,6	12,7	10,4	juin
10,0	14,8	12,2	9,7	14,4	11,8	juillet

d'emploi

Provinces (suite)

Brabant wal.	Hainaut	Liège	Luxembourg	Namur	
7	8	9	10	11	
13.291	92.161	59.715	7.767	24.704	1999
12.589	88.175	58.567	7.544	24.402	2000
11.507	85.679	58.159	7.585	23.399	2001
					2001
12.374	86.213	57.588	7.516	23.138	février
11.899	82.964	56.119	7.383	22.592	mars
11.137	83.781	55.470	7.327	22.716	avril
11.068	84.103	56.310	7.250	23.047	mai
11.208	82.770	55.433	7.284	22.806	juin
11.704	88.601	60.605	7.825	24.269	juillet
12.008	91.126	63.021	8.211	24.937	août
12.059	92.118	63.946	8.153	24.994	septembre
11.810	90.127	62.431	7.903	24.556	octobre
10.366	79.710	54.801	7.225	22.869	novembre
9.644	79.653	54.176	7.297	21.465	décembre
					2002
9.446	81.874	55.752	7.406	22.021	janvier
9.639	82.294	56.206	7.344	22.079	février
10.269	82.385	56.061	7.492	22.024	mars
9.992	82.213	56.150	7.378	22.005	avril
10.469	83.174	56.200	7.506	22.053	mai
10.472	83.258	56.198	7.483	22.134	juin
10.973	86.194	60.824	7.959	23.419	juillet

Salaires

Indices des salaires conventionnels (1997 = 100) (1) (2)

1. Ouvriers (hommes et femmes)

Code NACE	Divisions, classes et groupes d'industries	2001		2002	
		Septembre	Décembre	Mars	Juin
A	Agriculture, chasse et sylviculture	110,83	112,05	112,21	112,33
B	Pêche	108,24	108,24	108,24	110,41
C	Industrie extractive	111,71	112,34	113,61	114,18
CA	Extraction de produits énergétiques	107,53	107,53	109,68	109,68
CB	Extraction de produits non énergétiques	112,69	113,47	114,53	115,23
D	Industrie manufacturière	113,24	114,00	115,30	116,35
DA	Industries agricoles et alimentaires	113,60	115,85	119,02	120,22
DB	Industrie textile et habillement	112,86	114,50	115,55	117,32
DC	Industrie du cuir et de la chaussure	109,68	111,08	111,72	112,42
DD	Travail du bois et fabrication d'articles en bois	111,26	112,76	113,09	115,31
DE	Industrie du papier et du carton; édition et imprimerie	112,05	113,60	113,60	114,79
DF	Cokéfaction, raffinage et industries nucléaires	113,82	114,19	114,75	115,25
DG	Industrie chimique	113,92	113,92	114,86	114,86
DH	Industrie du caoutchouc et des plastiques	113,93	113,94	114,87	114,89
DI	Fabrication d'autres produits minéraux non métalliques	111,26	112,25	113,75	114,17
DJ	Métallurgie et travail des métaux	112,52	112,52	113,78	114,71
DK	Fabrication de machines et équipements	114,79	114,79	115,93	116,83
DL	Fabrication d'équipements électriques et électroniques	114,70	114,72	115,88	116,78
DM	Fabrication de matériel de transport	114,54	114,58	115,69	116,57
DN	Autres industries manufacturières	112,05	113,12	113,86	116,22
E	Production et distribution d'électricité, de gaz et d'eau	108,92	109,33	109,80	110,35
F	Construction	114,04	116,79	117,34	118,99
G	Commerce de gros et de détail; réparation de véhicules automobiles et d'articles domestiques	112,89	113,68	114,89	117,10
H	Hôtels et restaurants	113,09	114,48	114,98	115,41
I	Transports, entreposage et communications	110,91	111,64	112,60	114,07
J	Activités financières	108,35	108,60	109,38	110,35
K	Immobilier, location et services aux entreprises	113,18	115,16	118,18	118,26
M	Education	108,06	108,06	110,22	110,22
N	Santé et action sociale	107,86	107,86	110,48	110,48
O	Services collectifs, sociaux et personnels	109,10	110,19	111,26	111,26
P	Services domestiques	106,12	106,12	108,24	108,24

(1) Source : Ministère fédéral de l'Emploi et du Travail.

(2) Les derniers chiffres publiés doivent toujours être considérés comme provisoires et sujets à de légères modifications.

Indices des salaires conventionnels (1997 = 100) (1) (2)

2. Employés (hommes et femmes)

Code NACE	Divisions, classes et groupes d'industries	2001		2002	
		Septembre	Décembre	Mars	Juin
A	Agriculture, chasse et sylviculture	110,61	112,82	115,05	115,05
B	Pêche	110,61	112,82	115,05	115,05
C	Industrie extractive	110,33	110,56	113,23	114,10
CA	Extraction de produits énergétiques	108,72	108,72	110,89	110,89
CB	Extraction de produits non énergétiques	110,57	110,84	113,58	114,58
D	Industrie manufacturière	112,11	112,82	114,45	114,61
DA	Industries agricoles et alimentaires	109,26	111,45	114,54	114,54
DB	Industrie textile et habillement	115,52	115,52	117,48	118,51
DC	Industrie du cuir et de la chaussure	110,61	112,82	115,05	115,05
DD	Travail du bois et fabrication d'articles en bois	110,61	112,82	115,05	115,05
DE	Industrie du papier et du carton; édition et imprimerie	110,64	112,53	114,29	114,49
DF	Cokéfaction, raffinage et industries nucléaires	110,45	110,45	112,34	112,34
DG	Industrie chimique	113,37	113,37	114,29	114,29
DH	Industrie du caoutchouc et des plastiques	112,82	112,82	113,82	113,82
DI	Fabrication d'autres produits minéraux non métalliques	110,61	112,82	115,05	115,05
DJ	Métallurgie et travail des métaux	111,30	111,30	112,55	113,15
DK	Fabrication de machines et équipements	113,95	113,95	115,09	115,09
DL	Fabrication d'équipements électriques et électroniques	113,82	113,82	115,00	115,00
DM	Fabrication de matériel de transport	113,95	113,95	115,09	115,09
DN	Autres industries manufacturières	110,39	112,03	114,53	114,54
E	Production et distribution d'électricité, de gaz et d'eau	108,92	109,33	109,80	110,35
F	Construction	110,67	112,84	115,05	115,05
G	Commerce de gros et de détail; réparation de véhicules automobiles et d'articles domestiques	110,35	111,93	112,90	113,38
H	Hôtels et restaurants	115,29	116,70	117,21	117,65
I	Transports, entreposage et communications	108,01	108,40	109,64	110,78
J	Activités financières	110,26	110,72	111,82	112,85
K	Immobilier, location et services aux entreprises	109,80	111,79	113,97	114,03
M	Education	108,76	109,36	111,54	111,54
N	Santé et action sociale	108,18	108,77	111,00	111,00
O	Services collectifs, sociaux et personnels	108,48	109,36	111,05	111,15
P	Services domestiques	108,42	108,42	110,59	110,59

(1) Source : Ministère fédéral de l'Emploi et du Travail.

(2) Les derniers chiffres publiés doivent toujours être considérés comme provisoires et sujets à de légères modifications.

Nombre d'accidents de la circulation

	Avec tués	Avec blessés graves		Avec blessés légers	Total
	1	2	3	4	
1999	108	705	3487		4300
2000	113	666	3310		4089
2000					
janvier	97	637	3157		3891
février	124	625	3123		3872
mars	99	602	3166		3867
avril	118	696	3159		3973
mai	111	716	3813		4640
juin	121	767	3650		4538
juillet	102	617	3170		3836
août	102	688	3000		3770
septembre	115	714	3545		4374
octobre	123	708	3666		4497
novembre	127	624	3194		3945
décembre	117	616	3129		3862
2001					
janvier	88	538	2779		3405
février	67	494	2570		3131
mars	70	512	3023		3605

Nombre de victimes d'accidents de la circulation

	Nombre total de décédés	État des victimes au moment de l'accident		
		Tués	Blessés graves	Blessés légers
		6	7	8
1999	116	99	868	5060
2000	120	105	805	4764
2000				
janvier	108	89	799	4664
février	130	100	793	4589
mars	109	79	724	4628
avril	127	106	888	4689
mai	121	102	862	5437
juin	131	108	927	5286
juillet	111	105	754	4759
août	108	101	823	4391
septembre	122	109	893	5083
octobre	134	125	855	5314
novembre	144	116	788	4649
décembre	125	117	741	4625
2001				
janvier	-	100	665	4060
février	-	71	597	3700
mars	-	76	627	4433

Nombre de médecins par arrondissement

Entités administratives	Total	Hommes	Femmes	Densité
Belgique	42036	28927	13109	41,1
<i>Rég. de Bruxelles Capitale</i>	6671	4230	2441	69,5
<i>Rég. flamande</i>	21540	15084	6456	36,3
<i>Rég. wallonne</i>	13825	9613	4212	41,4
Prov. d'Anvers	5682	3929	1753	34,6
Arr. d'Anvers	3581	2466	1115	38,4
Arr. de Malines	1048	703	345	34,3
Arr. de Turnhout	1053	760	293	25,9
Prov. de Limbourg	2282	1616	666	28,8
Arr. de Hasselt	1304	935	369	34,0
Arr. de Maaseik	493	329	164	22,5
Arr. de Tongres	485	352	133	25,6
Prov. de Flandre orientale	4835	3420	1415	35,5
Arr. d'Alost	820	592	228	31,3
Arr. de Termonde	509	361	148	27,3
Arr. d'Eeklo	206	152	54	25,9
Arr. de Gand	2303	1590	713	46,5
Arr. d'Audenarde	345	258	87	30,2
Arr. de Saint-Nicolas	651	467	184	29,1
Prov. de Brabant flamand	5172	3347	1825	51,0
Arr. de Hal-Vilvorde	2632	1709	923	47,1
Arr. de Louvain	2540	1638	902	55,6
Prov. de Flandre occidentale	3569	2772	797	31,6
Arr. de Bruges	1102	836	266	40,7
Arr. de Dixmude	81	67	14	16,9
Arr. d'Ypres	287	233	54	27,5
Arr. de Courtrai	817	637	180	29,4
Arr. d'Ostende	445	347	98	31,2
Arr. de Roulers	442	353	89	31,5
Arr. de Tielt	191	146	45	21,7
Arr. de Furnes	204	153	51	36,2
Prov. de Brabant wallon	2246	1454	792	64,2
Arr. de Nivelles	2246	1454	792	64,2
Prov. de Hainaut	4233	3067	1166	33,1
Arr. d'Ath	243	173	70	30,7
Arr. de Charleroi	1309	949	360	31,1
Arr. de Mons	898	641	257	36,0
Arr. de Mouscron	160	125	35	22,8
Arr. de Soignies	557	384	173	32,1
Arr. de Thuin	525	386	139	35,9
Arr. de Tournai	541	409	132	38,5
Prov. de Liège	4618	3186	1432	45,3
Arr. de Huy	397	275	122	39,7
Arr. de Liège	3106	2109	997	53,0
Arr. de Verviers	879	645	234	33,1
Arr. de Waremme	236	157	79	34,6
Prov. de Luxembourg	820	578	242	33,2
Arr. d'Arlon	191	130	61	36,8
Arr. de Bastogne	124	90	34	30,6
Arr. de Marche-en-Famenne	158	113	45	31,4
Arr. de Neufchâteau	210	145	65	37,8
Arr. de Virton	137	100	37	28,3
Prov. de Namur	1908	1328	580	43,0
Arr. de Dinant	366	259	107	36,7
Arr. de Namur	1351	944	407	47,8
Arr. de Philippeville	191	125	66	31,1

Économie et finances

Démographie des entreprises – info-flash

Moins d'instituts de sondage, davantage de cartomanciennes

À la fin de l'année 2000, on dénombrait dans notre pays 689.453 entreprises en activité (assujetties à la TVA), contre 692.139 en 1999 et 697.687 en 1998. Le nombre d'entreprises a donc baissé ces dernières années, en dépit du fait que 1999 et 2000 ont été de bonnes années sur le plan économique, avec un taux de croissance de respectivement 3% et 4%. La diminution du nombre d'entreprises a été plus forte à Bruxelles (-3,8%) qu'en Wallonie (-2,2%) et qu'en Flandre (-0,2%, l'équivalent d'un statu quo) mais, en revanche, le taux d'activité économique - c'est-à-dire le nombre d'entreprises par habitant - est relativement plus important à Bruxelles. En outre, c'est la capitale qui héberge le plus de sièges d'entreprise. En région bruxelloise, on compte 768 entreprises en activité pour 10.000 habitants, contre 698 en Flandre et 600 en Wallonie. Ces constatations découlent de l'examen des chiffres de l'Institut national de Statistique

Nombre d'entreprises - évolution générale (1995-2000)

Entreprises assujetties à la TVA	1995	1998	1999	2000
Belgique	685.194	697.687	692.139	689.453
Région de Bxl-Capitale	79.157	76.798	74.754	73.903
Région flamande	401.233	415.676	414.784	414.852
Région wallonne	204.804	205.213	202.601	200.698

Situation à la fin de l'année de référence.

Source: INS, Répertoire d'entreprises DBRIS.

Essor du secteur de la consultance et de l'informatique

Entre 1998 et 2000, le nombre de sociétés de consultance a augmenté de 2.785 unités (consultance et audit) et celui des sociétés informatiques de 2.435 unités [a]. Au sein du secteur informatique, c'est en particulier la croissance des sociétés de consultance en informatique (parmi lesquelles l'on trouve les intégrateurs de systèmes et les sociétés de consultance en technologie de l'information) qui attire l'attention, leur effectif ayant augmenté de 1.245 unités (+45%). Viennent ensuite les sociétés de création de logiciel (réalisation de logiciels et de systèmes prêts à l'emploi, création de sites Web, etc.), lesquelles ont vu leur effectif s'accroître de 924 entreprises (+22%). Sont également en hausse le nombre des détaillants en ordinateur et bureautique (+441 unités, soit +24%) et le nombre d'entreprises spécialisées dans l'entretien et la réparation des ordinateurs (+45 unités, soit +19%). D'autre part, les sociétés de stockage de données (hébergeurs et fournisseurs d'accès) ont connu une croissance relative considérable : en l'espace de deux ans, leur nombre a augmenté de plus d'un tiers. Néanmoins, les sociétés d'informatique n'ont pas été toutes florissantes : certaines ont disparu, et le nombre de fabricants et assembleurs de matériel informatique a légèrement baissé dans notre pays.

Montée en force du secteur écologique

Le secteur écologique traverse également une phase de croissance. Bien qu'il ne s'agisse ici en tout et pour tout que d'une centaine d'entreprises, il est cependant clair que ce secteur est dans le vent. Ainsi, le nombre d'entreprises spécialisées dans la gestion des décharges a augmenté de 43%, celui des entreprises s'occupant de la collecte et de l'épuration des eaux usées de 20%, et celui des entreprises dont l'activité consiste à collecter, déposer ou traiter les déchets non ménagers, de 18%. D'autre part, les bureaux d'architectes, les holdings, les commerces de véhicules motorisés, les instituts de beauté et les experts-comptables ont fortement augmenté en nombre. Ont progressé également, les effectifs des traiteurs (+18%) et des boutiques de lingerie (+11%). Quant au secteur des télécommunications [a], il a fait preuve d'une belle santé.

Démographie des entreprises – info-flash

L'industrie du divertissement est également un secteur en progression, et il s'en est fallu de peu que le nombre de parcs d'attractions dans notre pays ne passe du simple au double en l'espace de deux ans, alors qu'en même temps le nombre de sociétés de production d'émissions de télévision (+22%) ou de téléfilms (+16%) et le nombre de chaînes (+9%) ont monté en flèche. La même période a vu surgir un nombre appréciable de nouveaux magasins de cycles (+10%). Les graphologues, astrologues, voyantes, cartomanciennes et devins peuvent se prévaloir d'un intérêt croissant de la part de la population, si du moins on en juge par l'évolution de leurs effectifs, qui ont augmenté de près de 10%.

[a] Ces chiffres vont jusqu'à l'année 2000. S'il est vrai que les premiers problèmes dans le secteur TIC ont surgi en 2000, c'est en 2001 que se situe le point culminant du malaise.

Entreprises dont le nombre s'est fortement accru entre 1998 et 2000 - Belgique

Secteur	Hausse relative	Hausse absolue
Sociétés de consultance en gestion d'entreprise et en organisation (a)	+22,3%	+2.785
Sociétés d'informatique	+25,1%	+2.435
Bureaux d'architectes	+8,3%	+932
Holdings	+53,7%	+739
Commerces de détail en véhicules motorisés	+8,0%	+456
Instituts de beauté	+5,3%	+408
Sociétés d'experts-comptables	+17,9%	+329
Entreprises de télécommunications	+57,1%	+326
Artistes indépendants	+7,8%	+326
Sociétés de relations publiques	+36,5%	+258
Bureaux d'études techniques	+4,1%	+230
Professions paramédicales (b)	+26,6%	+222
Sociétés de coursiers	+8,7%	+220

(a) Sociétés de consultance et d'audit.

(b) Cabinets (individuels ou de groupe) d'homéopathie, d'acupuncture, de logopédie, d'ostéopathie, de chiropraxie... (à l'exclusion des kinésithérapeutes).

Situation à la fin de l'année de référence.

Source: INS, Répertoire d'entreprises DBRIS.

De plus en plus d'exploitations agricoles mixtes disparaissent

Dans certains secteurs, il y a eu une diminution - considérable ou simplement notable - du nombre d'entreprises. Plus particulièrement, les exploitations agricoles mixtes ont été gravement touchées. Leur nombre est passé de 43.620 en 1998 à 40.625 en 2000. Proportionnellement, la diminution a été un peu plus marquée en Flandre qu'en Wallonie. Dans le Nord du pays, 1.857 exploitations ont disparu (-7,2%), contre 1.133 en Wallonie (-6,4%).

Les cafés - cela devient un lieu commun - poursuivent leur courbe descendante dans notre pays : fin 1998, ils étaient encore 25.099, fin 2000 ils ne sont plus que 22.741. Cela signifie que près d'un estaminet sur 10 a disparu. À Bruxelles, 13,3% d'entre eux ont cessé leurs activités (passant de 2.008 à 1.740), en Wallonie 10,2% (de 7.476 à 6.715) et en Flandre 8,5% (de 15.615 à 14.286). La Flandre ne compte plus aujourd'hui que 24 cafés pour 10.000 habitants, la Wallonie 20 et Bruxelles 18.

Démographie des entreprises – info-flash

De même, nombre de garages, de détaillants en textile et de petits commerces d'alimentation générale ont cessé leurs activités. Un autre fait marquant est la forte baisse relative du nombre de conseillers fiscaux (et de sociétés de conseil en fiscalité) : un sur trois a disparu en l'espace de deux ans (de 1.971 en 1998 à 1.333 en 2000). Quant aux instituts de sondage, ils perdent près d'un cinquième de leur effectif. L'industrie du travail du diamant est également en difficulté (cf. la fermeture récente de Lens Diamond Industries à Berlaar, près de Lierre) : le nombre d'entreprises de ce secteur a baissé de 16% en deux ans. De même, on dénombrait en 2000 sensiblement moins de fabricants d'articles de sport, de poissonneries, de sociétés de travail intérimaire et de cordonniers. Enfin, une centaine de discothèques ont fermé leurs portes (de 875 à 775).

Entreprises dont le nombre a fortement baissé entre 1998 et 2000 - Belgique

Secteur	Baisse relative	Baisse absolue
Exploitations agricoles mixtes	-6,9%	-2.995
Cafés	-9,4%	-2.358
Garages (entretien et réparation de voitures)	-8,0%	-1.056
Commerces de textiles	-14,3%	-914
Petits commerces d'alimentation générale (a)	-11,3%	-880
Sociétés d'étude de marché	-10,2%	-734
Conseillers fiscaux	-32,4%	-638
Bouchers	-9,3%	-604
Boulangeries-pâtisseries artisanales	-5,7%	-377
Commerce de détail en appareils ménagers et en appareils vidéo et audio	-7,6%	-369
Sociétés de nettoyage industriel	-7,5%	-346
Agences de publicité	-4,1%	-326
Salons de coiffure	-1,7%	-325

(a) Superficie de vente de moins de 100 m².

Situation à la fin de l'année de référence.

Source: INS, Répertoire d'entreprises DBRIS.

Finalement, vous trouverez ci-dessous l'évolution du nombre d'entreprises pour quelques secteurs caractéristiques. En cinq ans, près d'une entreprise agricole sur dix a disparu, et près d'une sur quatre dans le secteur de l'habillement et de la confection. A l'opposé, le nombre de sociétés informatiques a très fortement augmenté. L'industrie du bâtiment a également progressé entre 1995 et 2000.

Démographie des entreprises – info-flash

Nombre d'entreprises - évolution de quelques secteurs caractéristiques (1995-2000)

Assujettis à la TVA	1995	1998	1999	2000	2000/1995
<u>Belgique</u>					
Agriculture	77.892	73.321	72.017	70.644	-9,3%
Textile	2.075	2.249	2.160	2.124	+2,4%
Habillement et confection	2.743	2.439	2.240	2.112	-23,0%
Industrie	51.657	52.721	51.966	51.103	-1,1%
Industrie du bâtiment	75.923	81.639	81.501	81.515	+7,4%
Commerce de détail et réparation	111.831	107.958	105.302	102.834	-8,0%
Informatique	7.359	9.686	10.597	12.121	+64,7%
<u>Région de Bruxelles-Capitale</u>					
Agriculture	374	362	351	357	-4,5%
Textile	116	126	121	116	0,0%
Habillement et confection	487	414	376	356	-26,9%
Industrie	5.722	5.265	5.084	4.947	-13,5%
Industrie du bâtiment	5.974	5.772	5.615	5.476	-8,3%
Commerce de détail et réparation	11.531	10.435	10.070	9.923	-13,9%
Informatique	1.253	1.693	1.833	2.090	+66,8%
<u>Région flamande</u>					
Agriculture	50.999	48.346	47.435	46.567	-8,7%
Textile	1.647	1.768	1.709	1.676	+1,8%
Habillement et confection	1.596	1.463	1.333	1.238	-22,4%
Industrie	31.197	32.635	32.198	31.660	1,5%
Industrie du bâtiment	45.259	49.849	50.112	50.422	+11,4%
Commerce de détail et réparation	65.492	64.208	62.805	61.215	-6,5%
Informatique	4.163	5.480	6.025	6.960	+67,2%
<u>Région wallonne</u>					
Agriculture	26.519	24.613	24.231	23.720	-10,6%
Textile	312	355	330	332	+6,4%
Habillement et confection	660	562	531	518	-21,5%
Industrie	14.738	14.821	14.684	14.496	-1,6%
Industrie du bâtiment	24.690	26.018	25.774	25.617	+3,8%
Commerce de détail et réparation	34.808	33.315	32.427	31.696	-8,9%
Informatique	1.943	2.513	2.739	3.071	+58,1%

Situation à la fin de l'année de référence.

Source: INS, Répertoire d'entreprises DBRIS.

Indicateurs conjoncturels

Belgique : indices bruts des entrées de commandes (1995=100)

	Industrie et construction produisant sur commande	Industrie produisant sur commande.	Industrie textile et habillement (17-18)	Papier et carton (21)	Matériel de transport (34-35)
1997	97,4	100,3	95,3	88,8	102,6
1998	95,3	98,8	94,3	88,3	107,0
1999	106,1	111,4	90,6	97,1	113,7
2000	117,8	126,9	90,9	111,3	123,2
2000					
Mai	123,5	134,1	95,1	122,3	131,2
Juin	119,2	128,0	84,0	113,5	112,2
Juillet	99,2	111,0	73,0	101,1	106,0
Août	112,7	117,0	84,3	101,9	94,0
Septembre	128,5	136,1	101,9	112,9	155,3
Octobre	128,7	139,3	100,4	115,3	131,0
Novembre	121,3	131,8	93,0	115,0	133,9
Décembre	115,3	123,2	78,6	94,6	117,6
2001					
Janvier	117,7	129,8	87,5	114,3	133,8
Février	115,7	127,5	94,6	113,0	137,6
Mars	123,8	135,6	97,7	117,9	143,6
Avril	108,5	114,1	85,5	110,6	92,1
Mai	117,6	126,7	81,5	119,8	123,4
Juin	119,2	125,2	78,9	123,3	119,9
Juillet	98,7	107,1	68,1	112,0	101,0
Août	101,0	107,9	76,9	107,0	84,6
Septembre	108,6	115,5	88,8	123,6	104,0
Octobre	115,9	124,4	94,7	125,5	113,5
Novembre	106,1	114,2	81,0	108,4	110,0
Décembre	99,9	106,3	66,6	94,4	130,4
2002					
Janvier	101,5	108,9	84,9	120,9	101,5
Février	97,8	109,1	87,1	124,1	106,7
Mars	111,3	121,4	87,8	125,3	114,6
Avril	105,5	115,3	85,1	123,6	114,8
	Industrie chimique (24)	Métallurgie (27)	Fabrications métalliques (28-35)	Equipements électriques et électroniques (30-33)	Construction (45)
1997	103,3	88,1	103,4	102,8	87,6
1998	91,4	89,7	106,8	109,4	83,2
1999	131,9	87,7	109,4	107,1	87,4
2000	156,1	107,2	122,4	136,4	88,2
2000					
Mai	167,1	114,4	127,9	130,8	89,2
Juin	163,5	109,4	121,9	135,8	90,3
Juillet	146,2	90,8	104,6	128,7	62,0
Août	150,6	97,8	110,0	148,7	97,0
Septembre	163,8	114,3	132,9	126,4	102,8
Octobre	163,8	124,0	136,6	171,6	94,0
Novembre	157,4	114,4	128,9	140,0	87,3
Décembre	143,7	100,0	127,2	153,0	89,1
2001					
Janvier	157,4	112,6	126,8	133,6	80,3
Février	151,3	105,0	125,4	133,8	78,9
Mars	159,4	114,5	134,0	147,6	86,7
Avril	148,3	97,1	104,4	131,2	88,1
Mai	159,2	108,8	121,8	135,9	88,0
Juin	154,9	98,4	123,9	142,7	97,1
Juillet	139,7	92,5	99,8	113,4	71,7
Août	136,1	88,4	102,4	137,4	77,7
Septembre	139,6	100,3	108,3	112,0	85,1
Octobre	151,1	104,6	118,2	121,4	87,7
Novembre	138,5	95,8	110,6	117,5	79,5
Décembre	116,9	71,2	115,9	112,4	77,9
2002					
Janvier	140,7	95,4	97,3	101,1	76,9
Février	136,8	93,6	99,0	94,6	63,6
Mars	153,1	95,7	115,5	112,5	79,2
Avril	151,1	92,2	106,1	97,1	74,3

Belgique : indices bruts de la production (1995=100)

	Ensemble de l'industrie (10-45)	Ensemble de l'industrie, construction excl. (10-41)	Biens intermédiaires	Biens d'investissement	Industrie chimique (24)	Fabrications métalliques (28-35)
1997	105,0	105,4	109,9	102,4	115,2	105,0
1998	108,2	108,9	114,0	107,5	115,7	111,4
1999	110,0	110,1	117,6	106,1	124,0	111,8
2000	115,2	115,5	122,9	101,7	138,5	117,6
2000						
Mai	123,5	120,8	125,1	113,4	144,5	125,9
Juin	118,8	118,2	121,0	106,5	143,8	127,2
Juillet	89,4	97,4	108,8	90,6	126,9	91,0
Août	109,3	106,3	114,1	77,0	130,3	104,6
Septembre	121,6	119,3	121,7	97,3	133,1	125,6
Octobre	125,6	124,1	129,5	97,6	135,5	125,9
Novembre	123,1	123,7	130,8	113,8	139,8	128,3
Décembre	113,8	117,3	123,2	103,8	133,4	126,3
2001						
Janvier	113,9	117,2	123,8	121,6	139,3	125,6
Février	115,8	116,3	120,9	127,2	137,1	129,7
Mars	127,2	127,8	128,4	147,5	144,3	148,2
Avril	111,1	111,8	118,0	107,1	136,6	117,8
Mai	117,5	115,5	118,3	118,9	140,5	125,2
Juin	122,4	121,1	120,8	122,2	141,5	135,1
Juillet	93,3	100,3	109,3	90,4	128,8	95,7
Août	109,2	106,3	114,7	79,8	134,2	102,4
Septembre	116,4	115,7	117,5	116,6	126,4	122,6
Octobre	126,1	123,2	126,8	115,3	134,2	127,1
Novembre	117,9	117,9	125,0	119,0	130,3	123,5
Décembre	104,5	108,2	117,0	101,3	125,2	111,2
2002						
Janvier	111,6	113,3	128,9	90,4	149,9	104,5
Février	111,5	112,5	123,8	92,7	147,3	108,9
Mars	122,9	122,5	132,0	104,7	159,1	123,6
Avril	117,9	117,5	128,4	98,0	162,7	114,1

	Biens de consommation durables	Biens de consommation non durables	Industries extractives (10-14)	Industrie manufacturière (15-37)	Electricité, gaz et eau (40-41)	Construction (45)
1997	94,5	100,7	113,4	105,4	105,6	102,9
1998	95,7	101,6	116,5	108,4	112,7	104,8
1999	92,9	99,7	125,2	109,6	112,8	109,1
2000	96,7	103,2	138,1	116,1	109,7	113,6
2000						
Mai	101,9	106,5	164,8	123,7	98,9	135,2
Juin	96,5	103,9	154,3	120,7	98,6	121,3
Juillet	67,1	89,0	110,8	97,4	96,6	51,7
Août	69,7	98,9	147,4	107,4	96,7	123,0
Septembre	108,1	111,2	150,2	121,3	103,5	131,7
Octobre	110,9	114,1	150,7	125,1	115,3	132,4
Novembre	107,3	111,5	143,3	123,7	122,5	119,6
Décembre	102,1	104,2	113,0	116,1	125,3	97,4
2001						
Janvier	94,9	101,8	113,5	118,0	111,2	98,8
Février	97,8	101,1	123,1	117,0	110,7	113,3
Mars	107,5	110,2	149,1	129,7	114,2	124,0
Avril	90,3	99,8	144,1	112,4	105,6	107,5
Mai	96,8	103,4	165,3	118,1	95,5	126,4
Juin	104,5	111,2	166,5	124,3	97,3	128,2
Juillet	68,1	95,0	112,4	100,8	95,5	60,8
Août	73,0	101,6	155,5	107,4	96,3	122,2
Septembre	102,1	110,9	146,3	117,8	100,2	119,5
Octobre	108,7	121,5	152,3	124,4	113,4	139,5
Novembre	99,2	109,1	136,5	117,1	121,4	117,5
Décembre	90,5	100,6	108,6	105,9	122,1	87,4
2002						
Janvier	86,1	101,0	132,7	112,1	119,3	103,4
Février	94,5	99,2	146,5	112,4	110,8	107,0
Mars	103,0	105,6	171,2	123,9	110,1	124,2
Avril	93,7	101,1	170,8	119,7	99,9	119,3

Indicateurs conjoncturels

Indices des prix à la production (2000 = 100)

	Ensemble de l'industrie, construction excl. (10-41)	Biens intermédiaires	Biens d'investissement	Biens de consommation durables	Industrie chimique (24)
2001	100,0	102,7	99,5	100,6	100,4
2002					
2001					
Janvier	100,7	101,0	100,3	101,5	102,1
Février	100,9	102,2	100,2	100,8	102,0
Mars	100,9	103,0	100,0	100,8	101,9
Avril	100,8	103,2	100,0	100,9	102,0
Mai	100,7	103,6	100,0	101,1	101,5
Juin	100,2	102,7	99,6	101,0	101,0
Juillet	100,0	103,0	99,6	101,1	100,4
Août	99,7	102,5	99,4	101,0	100,0
Septembre	99,8	103,8	99,7	100,9	99,6
Octobre	99,3	103,1	99,0	100,5	99,1
Novembre	98,9	102,8	98,5	99,3	98,3
Décembre	98,6	102,4	98,4	99,2	97,6
2002					
Janvier	99,1	103,5	97,9	99,4	97,5
Février	99,2	103,5	98,1	99,6	97,0
Mars	99,3	103,7	98,0	99,0	96,9
Avril	99,9	104,8	97,8	99,3	100,7

	Biens de consommation non durables	Industries extractives (10-14)	Industrie manufacturière (15-37)	Fabrications métalliques (28-35)	Electricité, gaz et eau (40-41)
2001	99,3	104,8	99,2	99,6	104,7
2002					
2001					
Janvier	100,0	104,0	100,5	100,6	101,7
Février	100,0	104,4	100,5	100,4	103,2
Mars	100,0	104,7	100,3	100,3	104,5
Avril	100,1	104,6	100,1	100,1	104,7
Mai	99,6	104,6	100,0	100,1	105,1
Juin	99,3	104,6	99,6	99,7	104,0
Juillet	99,3	104,6	99,2	99,7	104,9
Août	99,3	104,9	98,9	99,5	104,5
Septembre	99,1	105,5	98,7	99,7	106,3
Octobre	98,8	105,4	98,1	99,1	106,0
Novembre	98,4	105,3	97,6	98,5	106,2
Décembre	98,0	105,3	97,3	98,4	106,0
2002					
Janvier	97,6	107,6	97,3	97,8	109,1
Février	97,7	107,7	97,3	97,8	109,5
Mars	98,0	107,6	97,5	97,8	109,2
Avril	98,3	107,5	98,3	97,2	109,0

Indices des prix à la production pour le marché intérieur (2000=100)

	Ensemble de l'industrie, construction excl. (10-41)	Biens intermédiaires	Biens d'investissement	Biens de consommation durables	Industrie chimique (24)
2001	100,7	101,5	99,8	100,5	97,7
2001					
Janvier	100,7	101,1	100,3	100,4	101,0
Février	101,2	101,8	100,4	100,2	100,9
Mars	101,5	102,4	100,1	100,3	100,8
Avril	101,4	102,1	100,1	100,5	101,0
Mai	101,3	102,3	100,2	100,9	99,4
Juin	100,7	101,4	99,9	101,1	98,1
Juillet	100,7	101,5	99,9	101,1	96,7
Août	100,4	101,0	99,7	100,9	96,2
Septembre	100,8	101,6	99,9	100,8	95,6
Octobre	100,5	101,3	99,5	100,6	95,4
Novembre	100,3	101,2	99,0	100,1	94,6
Décembre	100,0	101,0	98,7	100,0	93,8
2002					
Janvier	100,6	102,4	99,3	100,6	92,9
Février	100,3	102,6	99,2	100,8	92,5
Mars	99,9	102,5	99,1	99,6	91,5
Avril	100,1	103,1	98,8	100,1	95,4

	Biens de consommation non durables	Industries extractives (10-14)	Industrie manufacturière (15-37)	Fabrications métalliques (28-35)	Electricité, gaz et eau (40-41)
2001	98,7	96,8	99,2	99,6	104,4
2001					
Janvier	99,9	103,0	100,3	100,5	101,5
Février	99,8	101,7	100,4	100,5	102,9
Mars	99,7	100,4	100,3	100,3	104,2
Avril	99,8	99,4	100,0	99,9	104,4
Mai	99,0	98,0	99,8	100,0	104,8
Juin	98,6	96,5	99,4	99,6	103,7
Juillet	98,6	95,0	99,0	99,6	104,6
Août	98,6	94,0	98,8	99,3	104,2
Septembre	98,4	93,8	98,6	99,5	106,0
Octobre	98,1	93,6	98,3	99,1	105,7
Novembre	97,7	93,5	97,9	98,7	105,9
Décembre	97,3	93,5	97,6	98,5	105,7
2002					
Janvier	97,0	95,8	97,1	98,5	108,9
Février	97,0	95,4	96,6	98,3	109,2
Mars	97,5	94,9	96,2	98,3	109,0
Avril	98,4	94,3	96,5	97,6	108,8

Indicateurs conjoncturels

Indices des prix à la production, marchés extérieurs (2000=100)

	Ensemble de l'industrie, construction excl. (10-41)	Biens intermédiaires	Biens d'investissement	Biens de consommation durables	Industrie chimique (24)
2001	99,6	99,3	99,5	100,6	101,3
2002					
2001					
Janvier	101,0	101,2	100,2	102,1	102,5
Février	100,9	101,3	100,1	101,1	102,4
Mars	100,7	101,0	100,0	101,1	102,3
Avril	100,4	100,7	99,9	101,1	102,3
Mai	100,3	100,6	99,9	101,1	102,2
Juin	99,9	100,0	99,5	100,9	102,0
Juillet	99,7	99,3	99,6	101,0	101,7
Août	99,4	98,7	99,5	100,9	101,3
Septembre	99,2	98,2	99,8	100,8	101,0
Octobre	98,6	97,4	99,1	100,3	100,4
Novembre	98,2	97,0	98,6	98,7	99,6
Décembre	98,0	96,7	98,5	98,7	98,9
2002					
Janvier	97,8	97,3	97,5	98,8	99,2
Février	97,8	97,1	97,8	99,0	98,7
Mars	97,9	97,6	97,7	99,0	99,0
Avril	98,6	99,4	97,5	99,2	102,8

	Biens de consommation non durables	Industries extractives (10-14)	Industrie manufacturière (15-37)	Fabrications métalliques (28-35)	Electricité, gaz et eau (40-41)
2001	99,9	104,9	99,5	99,7	111,0
2002					
2001					
Janvier	100,2	103,9	100,9	100,6	106,9
Février	100,2	104,3	100,8	100,3	108,9
Mars	100,2	104,6	100,6	100,3	110,8
Avril	100,2	104,5	100,3	100,1	111,4
Mai	100,2	104,5	100,2	100,1	111,8
Juin	100,1	104,5	99,8	99,7	111,2
Juillet	100,2	104,5	99,5	99,8	111,8
Août	100,1	104,3	99,2	99,6	111,4
Septembre	99,9	106,1	99,0	99,8	112,5
Octobre	99,6	106,0	98,4	99,2	112,3
Novembre	99,2	105,9	98,0	98,6	112,2
Décembre	98,8	105,9	97,8	98,5	111,6
2002					
Janvier	98,2	107,9	97,6	97,6	112,8
Février	98,4	107,9	97,6	97,7	114,2
Mars	98,6	107,9	97,8	97,7	113,3
Avril	98,1	107,8	98,5	97,1	112,7

Indices des prix à la consommation

	Indice général			Indice santé		Produits alimentaires (1)	Produits non alimentaires		Loyer
	Base			Base			services		
	1996 = 100	1988 = 100	1981 = 100	1996 = 100	1988 = 100				
							Base 1981 = 100		
1986	79,24	97,25	131,56	-	-	134,44	129,00	132,38	134,96
1987	80,47	98,76	133,60	-	-	133,90	130,43	136,52	140,72
1988	81,40	99,91	135,15	-	-	133,88	131,91	138,59	145,85
1989	83,93	103,01	139,35	-	-	138,07	136,37	142,14	151,24
1990	86,82	106,56	144,16	-	-	143,18	141,17	146,69	156,08
							Base 1988 = 100		
1991	89,62	109,99	148,79	-	-	108,88	110,20	110,46	109,49
1992	91,79	112,66	152,40	-	-	108,75	111,86	115,07	115,93
1993	94,32	115,76	156,60	-	-	107,89	115,20	119,45	122,05
1994	96,56	118,51	160,32	96,83	116,75	109,82	117,57	122,52	127,61
1995	97,98	120,25	162,67	98,34	118,57	111,15	118,52	124,99	131,29
1996	100,00	122,73	166,03	99,97	120,53	111,85	121,34	127,92	134,54
1997	101,63	124,73	168,74	101,29	122,12	114,31	123,16	129,81	136,80
							Base 1996 = 100		
1998	102,60	125,92	170,35	102,58	123,68	104,08	101,04	103,85	102,87
1999	103,75	127,33	172,25	103,54	124,84	104,29	102,30	105,48	104,34
2000	106,39	130,57	176,64	105,49	127,19	105,19	106,26	107,60	105,85
2001	109,02	133,80	181,00	108,38	130,68	109,64	108,08	110,24	107,87
2000									
Juin	106,50	130,71	176,82	105,43	127,12	106,08	106,17	107,45	105,81
Juillet	106,71	130,97	177,17	105,69	127,43	106,21	106,05	108,23	105,99
Août	106,68	130,93	177,12	105,74	127,49	105,53	106,21	108,39	106,02
Septembre	107,41	131,82	178,33	106,20	128,05	105,56	108,06	108,00	106,19
Octobre	107,15	131,51	177,90	106,04	127,85	105,14	107,95	107,59	106,22
Novembre	107,50	131,93	178,48	106,45	128,35	105,97	108,22	107,74	106,34
Décembre	107,22	131,59	178,02	106,40	128,29	105,45	107,56	108,17	106,42
2001									
Janvier	107,11	131,46	177,83	106,48	128,38	106,22	106,70	108,44	106,84
Février	107,57	132,02	178,60	106,83	128,80	106,31	107,38	108,85	107,23
Mars	107,81	132,32	179,00	107,14	129,18	107,37	107,42	108,80	107,42
Avril	108,75	133,47	180,56	107,94	130,14	109,31	108,17	109,46	107,63
Mai	109,43	134,30	181,69	108,46	130,77	110,82	108,89	109,56	107,69
Juin	109,62	134,54	182,00	108,81	131,19	111,22	108,87	109,94	107,81
Juillet	109,54	134,44	181,87	108,92	131,32	110,66	108,24	111,06	107,92
Août	109,53	134,43	181,85	108,99	131,41	110,76	108,23	110,90	108,06
Septembre	109,84	134,81	182,37	109,16	131,61	110,69	109,03	110,79	108,21
Octobre	109,67	134,60	182,09	109,22	131,69	111,08	108,24	111,08	108,44
Novembre	109,79	134,75	182,28	109,43	131,94	110,97	108,01	111,91	108,55
Décembre	109,56	134,46	181,90	109,23	131,70	110,24	107,72	112,09	108,66
2002									
Janvier	110,22	135,27	183,00	109,93	132,54	112,51	107,81	112,43	109,23
Février	110,40	135,49	183,30	110,09	132,74	111,52	107,98	113,44	109,70
Mars	110,69	135,85	183,78	110,33	133,02	112,13	108,34	113,40	109,94
Avril	110,72	135,89	183,83	110,11	132,76	112,23	108,91	112,50	110,13
Mai	110,89	136,10	184,11	110,35	133,05	112,92	108,78	112,73	110,39
Juin	110,58	135,71	183,60	110,09	132,74	111,89	108,34	113,12	110,46
Juillet	110,94	136,16	184,19	110,44	133,16	111,99	108,64	113,77	110,67

(1) Boissons comprises.

Source : Service de l'Indice du Ministère des Affaires Economiques.

Indicateurs conjoncturels

Belgique : indices bruts des salariés (1995=100)

	Ensemble de l'industrie (10-45)	Ensemble de l'industrie, construction excl. (10-41)	Biens intermédiaires	Biens d'investissement	Industrie chimique (24)	Fabrications métalliques (28-35)
1997	98,2	97,9	99,6	108,2	98,6	99,6
1998	99,7	99,2	102,1	113,8	100,5	102,0
1999	99,6	98,8	103,6	125,2	101,6	102,3
2000	100,3	99,2	105,3	127,1	103,8	104,0
2000						
Mai	99,9	98,8	105,1	126,7	103,5	103,4
Juin	99,7	98,6	105,1	126,1	103,3	103,4
Juillet	100,0	99,0	105,5	127,1	103,8	104,0
Août	100,8	99,5	106,0	128,1	104,4	104,5
Septembre	101,2	99,8	106,2	127,3	104,6	104,8
Octobre	101,6	100,1	106,2	128,2	104,7	105,7
Novembre	101,9	100,4	106,5	129,2	105,0	106,1
Décembre	101,7	100,3	106,4	128,7	104,5	105,9
2001						
Janvier	100,2	99,2	106,0	129,4	104,3	105,2
Février	100,5	99,4	106,1	129,6	103,7	105,6
Mars	100,5	99,3	106,1	129,4	104,2	105,5
Avril	100,2	99,0	106,0	128,7	103,7	105,3
Mai	100,2	98,9	105,9	127,9	103,8	105,0
Juin	100,7	99,5	105,4	126,6	103,1	106,5
Juillet	100,8	99,6	105,0	126,7	103,2	108,0
Août	100,8	99,2	105,1	127,5	103,5	105,8
Septembre	100,6	98,9	105,3	125,6	104,1	105,1
Octobre	100,5	98,6	104,7	125,6	104,1	104,9
Novembre	100,3	98,3	103,8	125,7	104,1	104,4
Décembre	99,6	97,8	103,5	124,8	103,9	103,6
2002						
Janvier	98,2	96,6	102,2	122,2	102,3	102,1
Février	98,0	96,3	102,2	121,6	102,3	101,5
Mars	97,8	96,1	102,1	121,7	102,3	101,5
Avril	97,7	95,8	101,8	121,8	102,3	101,2

	Biens de consommation durables	Biens de consommation non durables	Industries extractives (10-14)	Industrie manufacturière (15-37)	Electricité, gaz et eau (40-41)	Construction (45)
1997	92,2	97,6	99,3	97,9	97,9	99,3
1998	92,1	99,0	99,1	99,2	97,8	101,8
1999	90,8	98,2	102,4	98,8	98,2	102,9
2000	91,6	99,7	102,9	99,2	97,8	104,9
2000						
Mai	93,2	98,9	104,2	98,7	98,5	104,3
Juin	90,8	98,5	103,4	98,6	98,4	104,1
Juillet	91,1	99,3	103,2	99,1	96,8	103,9
Août	91,2	100,0	103,6	99,5	96,9	106,1
Septembre	92,1	100,8	102,8	99,9	97,1	106,6
Octobre	92,3	101,2	101,8	100,2	96,9	107,1
Novembre	92,3	101,6	102,1	100,6	96,9	107,3
Décembre	91,7	101,5	101,8	100,4	97,1	107,0
2001						
Janvier	92,5	100,8	102,0	99,3	96,0	103,8
Février	92,7	101,1	102,6	99,5	96,1	104,3
Mars	92,3	100,7	102,5	99,5	93,5	105,1
Avril	92,6	100,0	102,4	99,3	92,9	104,9
Mai	92,5	99,9	101,7	99,1	92,9	105,1
Juin	100,4	100,2	101,7	99,7	92,9	105,5
Juillet	91,3	100,4	101,2	99,9	92,8	105,4
Août	100,6	100,5	102,0	99,4	92,9	106,8
Septembre	91,6	100,7	102,2	99,0	95,0	107,5
Octobre	91,3	101,0	101,9	98,8	92,3	107,9
Novembre	91,0	100,8	101,6	98,5	92,3	107,7
Décembre	90,8	100,2	100,9	97,9	92,4	106,6
2002						
Janvier	92,1	100,5	97,4	96,8	89,3	104,3
Février	91,2	100,5	97,7	96,6	89,4	104,3
Mars	90,9	100,3	97,7	96,4	88,6	104,1
Avril	91,0	99,8	97,6	96,1	88,2	104,7

Belgique : indices bruts des heures travaillées (1995=100)

	Ensemble de l'industrie (10-45)	Ensemble de l'industrie, construction excl. (10-41)	Biens d'investissement	Industrie chimique (24)	Fabrications métalliques (28-35)	
1997	101,0	98,8	99,2	100,4	100,1	
1998	102,4	99,9	102,6	100,8	103,4	
1999	104,0	101,0	103,1	105,5	106,6	
2000	105,2	101,6	104,9	107,4	108,3	
2000						
Mai	117,9	111,8	116,7	116,1	120,4	
Juin	106,5	101,2	104,5	105,8	108,2	
Juillet	70,0	73,2	73,0	86,3	73,0	
Août	98,6	91,2	91,8	99,0	95,4	
Septembre	113,1	107,0	110,1	110,6	114,3	
Octobre	118,2	113,2	118,3	117,6	122,2	
Novembre	110,2	106,4	111,9	109,7	115,1	
Décembre	91,7	88,8	89,7	96,3	93,0	
2001						
Janvier	110,6	111,5	118,5	117,8	121,4	
Février	107,8	104,7	110,7	108,1	113,8	
Mars	116,8	112,9	120,1	118,6	123,6	
Avril	102,7	99,7	104,4	104,6	107,5	
Mai	110,2	104,5	109,7	108,9	112,1	
Juin	109,9	103,9	109,8	105,7	113,9	
Juillet	77,3	79,9	83,7	87,8	84,6	
Août	97,1	89,8	91,6	95,4	94,7	
Septembre	106,4	101,6	106,3	106,5	110,3	
Octobre	119,9	113,4	119,3	118,6	123,2	
Novembre	106,5	102,1	106,8	106,6	110,1	
Décembre	84,9	82,9	82,6	91,9	85,9	
2002						
Janvier	106,5	105,7	110,4	114,3	113,8	
Février	101,9	99,2	104,1	105,2	107,2	
Mars	109,2	104,2	109,3	111,5	112,6	
Avril	106,3	101,6	107,3	107,0	109,7	
	Biens de consommation durables	Biens de consommation non durables	Industries extractives (10-14)	Industrie manufacturière (15-37)	Electricité, gaz et eau (40-41)	Construction (45)
1997	93,1	98,4	95,5	98,7	101,3	109,0
1998	93,7	99,2	95,9	99,9	101,5	111,4
1999	102,9	100,8	99,7	100,9	102,2	115,3
2000	100,4	101,0	99,0	101,5	104,9	119,3
2000						
Mai	111,9	109,4	112,1	112,1	105,9	142,3
Juin	103,1	99,3	99,9	101,1	104,6	127,4
Juillet	56,1	77,2	59,9	72,4	93,0	55,8
Août	87,0	94,2	102,8	91,1	92,8	128,8
Septembre	110,9	106,3	103,5	106,9	109,2	137,4
Octobre	112,1	111,7	108,2	113,1	116,1	138,1
Novembre	106,7	105,6	102,7	106,5	105,0	125,3
Décembre	86,9	91,9	80,4	88,3	101,3	102,8
2001						
Janvier	107,5	108,9	99,8	111,2	117,1	105,3
Février	102,7	101,1	100,1	104,1	117,2	119,9
Mars	111,9	108,7	104,4	113,0	112,0	131,9
Avril	96,2	96,2	95,0	99,1	113,0	114,1
Mai	99,4	102,3	103,3	104,2	111,9	133,3
Juin	108,5	99,9	101,2	103,5	112,1	134,4
Juillet	63,6	80,6	73,9	78,9	102,0	64,5
Août	85,2	91,3	100,6	89,3	98,9	127,9
Septembre	103,9	100,0	99,5	101,8	97,1	125,8
Octobre	113,0	112,4	112,1	113,9	102,3	146,5
Novembre	99,2	101,7	102,1	102,2	99,1	123,9
Décembre	82,0	86,4	76,3	82,3	96,4	92,4
2002						
Janvier	102,7	106,0	93,3	106,0	99,5	108,1
Février	97,7	97,6	95,2	99,3	98,3	112,0
Mars	102,8	102,5	103,8	104,4	99,7	129,2
Avril	97,0	99,4	99,9	101,7	99,4	125,4

Indicateurs conjoncturels

Belgique : indices bruts de la masse salariale (1995=100)

		Ensemble de l'industrie (10-45)	Ensemble de l'industrie, construction excl. (10-41)	Biens intermédiaires	Biens d'investissement	Industrie chimique (24)	Fabrications métalliques (28-35)
1997		100,5	101,3	103,7	107,4	101,8	103,9
1998		103,4	103,7	107,3	116,7	102,5	107,5
1999		106,7	105,1	109,9	138,5	104,8	111,0
2000		108,6	106,1	111,9	143,0	108,4	113,8
1998	1	99,1	99,0	102,7	112,8	96,2	101,9
	2	104,4	103,3	107,9	116,3	102,6	107,1
	3	92,5	92,1	95,5	104,1	93,2	95,6
	4	117,5	120,1	123,0	133,7	117,9	125,3
1999	1	100,7	100,3	104,7	125,3	98,8	105,6
	2	107,7	104,9	109,5	139,7	105,3	110,8
	3	95,4	93,1	97,8	121,7	94,6	97,2
	4	123,1	122,4	127,7	167,6	120,8	130,4
2000	1	103,9	102,0	107,5	139,4	101,3	108,8
	2	109,5	106,1	112,0	143,9	109,1	114,1
	3	96,5	94,0	100,1	124,6	97,1	99,8
	4	126,3	125,7	130,4	172,3	124,8	137,9
2001	1	106,7	105,2	110,8	142,6	105,0	113,6
	2	111,7	108,5	114,6	144,8	110,3	117,5
	3	97,7	95,4	101,4	125,7	100,1	101,9
	4	125,1	123,5	128,5	165,5	127,0	135,5
2002	1	105,3	103,5	108,3	134,8	106,9	110,6
	2	107,2	103,4	111,8	137,9	111,6	106,1
		Biens de consommation durables	Biens de consommation non durables	Industries extractives (10-14)	Industrie manufacturière (15-37)	Electricité, gaz et eau (40-41)	Construction (45)
1997		93,8	100,3	97,8	101,4	99,7	96,3
1998		98,5	103,2	99,2	103,8	101,7	101,8
1999		103,3	104,8	105,0	105,3	102,2	114,2
2000		105,2	106,1	105,7	106,6	96,9	121,8
1998	1	96,7	98,4	100,0	99,6	90,2	99,3
	2	99,5	101,2	97,8	103,3	104,3	109,4
	3	89,2	91,9	88,1	92,4	88,6	94,2
	4	108,7	121,3	111,0	120,0	123,7	104,4
1999	1	99,5	98,2	100,9	101,0	89,8	102,2
	2	104,1	103,3	105,0	104,8	106,4	121,9
	3	93,2	93,8	94,7	93,3	89,8	106,8
	4	116,7	123,9	119,6	122,4	122,8	126,1
2000	1	112,2	101,4	104,8	103,0	85,9	113,6
	2	107,0	105,0	106,1	107,0	91,1	127,3
	3	94,2	94,7	91,8	94,4	87,4	109,5
	4	119,3	127,3	118,2	125,7	126,6	128,8
2001	1	112,7	105,7	102,5	105,9	94,2	114,1
	2	126,4	106,5	104,4	109,0	99,9	128,8
	3	94,4	95,7	90,5	95,6	91,5	110,1
	4	121,5	123,5	119,3	123,9	117,0	133,1
2002	1	112,5	104,7	102,9	104,5	86,5	114,3
	2	113,2	103,4	104,8	103,6	99,2	127,7

Finances publiques

Situation de la dette publique (en milliards d'euros)*

Dates (1)	Dette consolidée					Dette à moyen terme directe		Total de la dette directe à moyen terme
	En euros			En monnaies hors zone euro	Total de la dette consolidée	En euros	En monnaies hors zone euro	
	Dette directe	Dette indirecte	Total					
1	2*	3	4*	5*	6*	7*	8*	
1999	195,16	1,14	196,30	11,87	208,17	0,005	-	0,005
2000	204,42	0,79	205,21	10,86	216,07	0,005	-	0,005
2001								
janvier	213,21	2,11	215,33	6,89	222,22	0,005	-	0,005
février	211,72	2,18	213,89	6,47	220,36	0,005	-	0,005
mars	211,72	1,91	213,62	6,32	219,94	0,005	-	0,005
avril	211,92	1,89	213,81	6,18	219,99	0,005	-	0,005
mai	212,11	1,89	214,00	6,28	220,28	0,005	-	0,005
juin	213,73	1,79	215,51	6,15	221,66	0,005	-	0,005
juillet	213,38	2,02	215,40	5,88	221,29	0,005	-	0,005
août	215,31	2,02	217,33	5,85	223,18	0,005	-	0,005
septembre	217,92	2,02	219,93	5,96	225,89	0,005	-	0,005
octobre	216,91	1,82	218,74	5,38	224,12	0,005	-	0,005
novembre	216,77	1,65	218,42	5,17	223,59	0,005	-	0,005
décembre	213,81	1,42	215,23	5,00	220,23	0,005	-	0,005
2002								
janvier	-	-	224,00	5,00	229,00	-	-	-
février	-	-	223,10	5,00	228,10	-	-	-
mars	-	-	224,00	4,80	228,80	-	-	-
avril	-	-	223,30	4,80	227,10	-	-	-
mai	-	-	220,50	4,10	224,60	-	-	-
juin	-	-	218,60	4,00	222,70	-	-	-

	Dette à court terme directe			Avoir des particuliers en compte de chèques postaux	Dette publique globale
	En euros	En monnaies hors zone euro	Total de la dette directe à court terme		
	9*	10*	11*		
	12	13			
1999	36,01	2,03	38,03	0,54	246,76
2000	32,74	1,68	34,42	0,57	251,06
2001					
janvier	30,77	0,95	31,72	0,87	254,81
février	32,76	1,31	34,07	0,46	254,89
mars	36,28	1,36	37,64	0,74	258,32
avril	35,19	1,36	36,55	1,07	257,61
mai	35,73	1,24	36,97	1,50	258,76
juin	35,15	1,29	36,45	0,51	258,62
juillet	34,55	1,51	36,06	0,50	257,85
août	35,21	1,40	36,61	0,76	260,56
septembre	34,48	1,39	35,88	0,58	262,36
octobre	34,07	1,99	36,06	0,64	260,81
novembre	35,08	2,05	37,13	0,44	261,17
décembre	34,17	2,07	36,25	0,67	257,16
2002					
janvier	29,70	2,00	31,70	-	260,70
février	29,40	2,00	31,40	-	259,50
mars	33,70	2,30	36,00	-	264,70
avril	32,50	2,30	34,70	-	261,80
mai	34,90	2,70	37,60	-	262,30
juin	36,30	2,60	38,90	-	261,60

(1) Situation au dernier jour de la période. (*) Pour de plus amples informations voir l'introduction et les notes explicatives.

Situation de trésorerie (en milliard d'euros)*

	Dépenses	Recettes	Soldes	Total du solde budgétaire	Autres opérations	Solde net à financer :	Amor- tissements de la dette	Solde brut à financer
	1*	2*	3*	4*	5*	6*	7*	8*
1999	3,41	3,28	-0,13	-0,13	-0,02	-0,30	-1,13	-1,43
2000	-	-	-	-	-	-	-	-
2000								
août	2,33	1,76	-0,57	-0,57	0,02	-0,54	-3,24	-3,78
septembre	2,57	1,84	-0,73	-0,73	-0,61	-1,34	-0,03	-1,37
octobre	3,71	4,71	1,00	1,00	0,22	1,22	-0,02	1,19
novembre	2,75	1,85	-0,91	-0,91	0,22	-0,68	-0,04	-0,72
décembre	2,93	6,18	3,25	3,25	-0,67	2,59	-3,76	-1,18
2001								
janvier	4,71	3,29	-1,42	-1,42	0,54	-0,88	-0,21	-1,08
février	2,80	1,84	-0,96	-0,96	-0,37	-1,33	-1,88	-3,22
mars	6,71	2,71	-4,00	-4,00	-0,20	-4,20	-3,31	-7,51
avril	4,93	6,16	1,23	1,23	1,47	-2,69	-0,03	2,66
mai	2,90	3,09	0,19	0,19	-0,59	-0,40	-0,01	-0,41
juin	3,32	3,68	0,36	0,36	-0,30	0,06	-3,80	-3,74
juillet	3,45	5,54	2,09	2,09	-0,31	2,29	-0,64	1,67
août	2,18	2,03	-0,15	-0,15	-0,64	-0,45	-0,99	-1,45
septembre	3,95	2,05	-1,90	1,90	0,12	-2,54	-0,79	-3,32
octobre	3,44	3,75	0,30	0,30	0,12	0,43	-1,74	-1,31
novembre	2,93	2,37	-0,56	-0,56	-0,09	-0,65	-0,56	-1,21
décembre	2,80	5,85	3,05	3,05	0,06	3,11	-3,42	-0,30
2001								
janvier	4,55	2,09	-2,47	2,47	1,83	-0,63	-0,80	-1,43
février	2,94	3,67	0,73	0,73	-1,97	-1,24	-0,94	-2,18
mars	7,73	2,91	-4,82	-4,82	-0,72	-5,55	-4,67	-10,22

(1) Situation au dernier jour de la période. (*) Pour de plus amples informations voir l'introduction et les notes explicatives.

Finances publiques

Rendement des impôts sans distinction d'exercice (millions d'euros)*

	Taxe de circulation sur les véhicules automobiles	Contributions directes				
		Total	Précompte mobilier	Précompte professionnel et versements anticipés	Impôt des personnes physiques et non-résidents	Impôts des sociétés
1999	79,52	2068,94	183,96	1787,21	-56,64	13,53
2000	-	-	-	-	-	-
2000						
décembre	66,36	3571,75	148,19	3262,97	33,49	10,71
2001						
janvier	86,19	2075,46	183,57	1657,81	38,92	37,31
février	53,87	1077,79	218,54	607,31	55,16	111,85
mars	89,39	1267,70	121,07	769,93	103,47	127,44
avril	90,13	4250,61	189,61	4116,69	-148,27	-42,19
mai	113,44	2080,10	204,74	2175,32	-468,52	-3,89
juin	86,37	2645,27	480,27	2108,46	-303,87	221,44
juillet	104,12	3724,95	351,19	3417,61	-91,27	-116,39
août	88,82	879,08	185,23	1862,65	-318,39	61,65
septembre	63,91	1153,50	156,12	-268,57	95,24	6,57
octobre	75,01	2610,10	103,45	2314,06	5,95	40,60
novembre	63,68	990,95	88,99	794,33	30,00	-65,07
décembre						
2002						
janvier	77,50	837,30	195,40	511,20	3,90	17,00
février	32,90	3024,60	187,30	2714,80	90,60	21,80
mars	51,60	1502,30	130,80	1280,10	-48,00	117,40
avril	8,20	5213,90	135,20	5167,10	-164,50	67,60
mai	133,90	1418,00	193,70	1293,40	-240,50	94,70
	Total national	Financement Régions et Communautés			Recettes globales	
			Impôts personnes physiques	TVA		Cumulatives à partir de janvier
	Pour la période	Total			Pour la période	
	11	12	13	14	15	16
1999	3233,67	2050,35	1146,93	758,43	5409,46	64913,65
2000	-	-	-	-	-	-
2000						
décembre	5949,37	2086,84	1152,48	766,96	8036,21	68439,54
2001						
janvier	3413,82	2274,65	1281,06	795,07	5688,46	5688,46
février	1765,72	2223,68	1281,06	795,07	3989,40	9677,86
mars	2189,17	2225,32	1281,06	795,07	4414,49	14092,35
avril	6227,43	2229,16	1281,06	795,07	8456,59	22548,94
mai	3098,30	2221,92	1281,06	795,07	5320,22	27869,16
juin	3782,09	2237,73	1281,11	795,07	6019,82	33888,98
juillet	5722,13	2256,48	1281,06	795,07	7978,60	41867,58
août	2218,20	2227,32	1281,06	795,07	4445,52	46313,10
septembre	2045,17	2222,02	1281,06	795,07	4267,19	50580,29
octobre	3948,87	2568,87	1492,34	904,12	6517,74	57098,03
novembre	2102,14	2242,82	1302,18	805,98	4344,95	61442,99
décembre						
2002						
janvier	1850,30	2291,30	1090,00	824,80	4141,60	4141,60
février	3610,90	2226,90	1091,90	824,80	5837,80	9979,40
mars	2347,90	2241,20	1091,90	824,70	4589,10	14568,50
avril	7145,00	2190,30	1092,00	824,80	9335,30	23903,80
mai	641,90	2379,50	1091,90	824,80	3021,40	26925,20

(*) Pour de plus amples informations voir l'introduction et les notes explicatives.

Accises		Enregistrement			
Total	Total	Droit d'enregistrement	TVA, timbres et taxes assimilées		
7	8	9	10		
472,63	816,02	107,36	386,42		1999
-	-	-	-		2000
				2000	
478,48	1899,14	146,03	1531,63		décembre
				2001	
571,94	766,44	120,50	337,23		janvier
463,16	224,74	95,61	-48,46		février
466,02	455,45	104,69	76,38		mars
470,01	1506,80	109,97	845,49		avril
480,64	537,58	129,40	199,75		mai
486,52	647,84	118,99	261,92		juin
466,61	1530,54	155,08	966,14		juillet
470,87	868,25	89,79	433,94		août
450,27	441,37	106,74	142,49		septembre
465,64	873,16	129,40	316,93		octobre
494,18	617,01	96,85	165,02		novembre
					décembre
				2002	
489,70	523,30	44,80	124,80		janvier
440,50	145,70	30,50	-118,40		février
475,40	370,20	9,30	63,40		mars
469,90	1461,30	12,40	825,90		avril
-1304,30	528,20	9,80	182,20		mai
Moyenne mobile des 12 derniers mois					
Total national	Total Régions et Communautés	Recettes globales			
17	18	19			
3357,62	50,86	5409,46			1999
					2000
				2000	
3627,90	2075,36	5703,29			décembre
				2001	
3635,41	2090,86	5726,29			janvier
3613,42	2103,87	5717,29			février
3599,02	2116,74	5715,78			mars
3605,74	2131,86	5737,62			avril
3579,11	2142,05	5721,16			mai
3597,08	2156,38	5753,48			juin
3578,81	2167,95	5746,79			juillet
3579,36	2181,49	5760,85			août
3605,21	2197,60	5802,84			septembre
3537,56	2236,72	5774,31			octobre
3538,53	2251,39	5789,93			novembre
					décembre
				2002	
157,40	2270,90	5638,80			janvier
3566,60	2271,20	5837,80			février
3579,80	2272,40	5852,20			mars
3656,30	2269,20	5925,60			avril
3451,60	2282,40	5734,00			mai

Bourses

Cours de quelques fonds publics

Dates (1)	Dettes directes de l'État				
	Emprunt à lots	Emprunt OLO	Emprunt	Emprunt OLO	Emprunt
	1941 4%	1991-1998 9,25%	1992-1998 8,75%	1992-2012 8%	1993-2000 7%
	1	2	3	4	5
1999	123,50	-	-	139,00	105,17
2000	112,50	-	-	122,10	101,46
2000					
décembre	108,20	-	-	122,10	-
2001					
janvier	108,50	-	-	123,70	-
février	108,80	-	-	124,31	-
mars	109,10	-	-	124,93	-
avril	108,55	-	-	123,11	-
mai	108,00	-	-	121,28	-
juin	107,40	-	-	121,10	-
juillet	106,60	-	-	120,62	-
août	106,40	-	-	122,72	-
septembre	-	-	-	123,58	-
octobre	-	-	-	123,79	-
novembre	-	-	-	127,35	-
décembre	-	-	-	126,41	-
2002					
janvier	-	-	-	123,00	-
février	-	-	-	122,79	-
mars	-	-	-	122,59	-
avril	-	-	-	119,82	-
mai	-	-	-	120,79	-
juin	-	-	-	120,41	-

Activités de la bourse de Bruxelles - inscriptions hypothécaires

	Mouvement des opérations à la Bourse de Bruxelles				
	Nombre de séances	Valeurs belges		Valeurs étrangères	
		Milliers de titres traités	Capitaux traités (en millions d'euros)	Milliers de titres traités	Capitaux traités (en millions d'euros)
1*	2*	3*	4*	5*	
1999	21	99475	4245,05	74421	384,68
2000	20	115875	3439,55	113511	518,39
2000					
mai	22	92137	2621,62	127791	504,56
juin	20	84959	2870,88	119079	412,89
juillet	20	79164	2636,79	96856	441,65
août	23	141047	3221,75	93025	478,16
septembre	21	169360	3855,24	103696	498,24
octobre	22	118716	3302,39	120323	447,82
novembre	22	97855	3533,70	116527	398,41
décembre	18	103917	4018,33	132138	309,42
2001					
janvier	22	128484	4025,74	142547	308,48
février	20	88873	3405,78	130139	474,17
mars	22	136577	4800,58	97324	369,86
avril	19	90188	3006,50	97035	238,99
mai	22	130585	3989,82	149782	339,81
juin	20	137339	4061,09	155354	259,30
juillet	22	130336	3278,54	94185	174,12
août	23	92545	2778,17	61857	156,69
septembre	20	138444	3861,12	51891	174,67
octobre	23	119315	3163,52	73775	163,56
novembre	22	153522	3525,62	78332	247,45
décembre	18	122583	3068,23	68842	285,99

(1) Premier jour de bourse de la période. (*) Pour de plus amples informations voir l'introduction et les notes explicatives.

Dette directe de l'État (suite)

Emprunt 1993-2001 7%	Emprunt 1994-2003 6,65%	Emprunt OLO 1994-1999 var %	Emprunt OLO 1994-2005 6,5%	
6	7	8	9	
109,40	111,05	99,84	115,79	1999
104,20	104,23	-	105,70	2000
				2000
101,46	102,75	-	105,26	décembre
				2001
101,53	103,56	-	106,68	janvier
101,40	103,53	-	106,74	février
101,28	103,51	-	106,81	mars
101,06	103,16	-	106,23	avril
100,84	102,81	-	105,64	mai
100,78	103,13	-	106,07	juin
100,63	103,20	-	106,20	juillet
100,43	103,20	-	106,68	août
100,27	103,41	-	107,26	septembre
100,10	103,90	-	108,00	octobre
-	104,11	-	109,01	novembre
-	103,82	-	108,07	décembre
				2002
-	103,36	-	106,89	janvier
-	103,04	-	106,51	février
-	102,72	-	106,13	mars
-	102,19	-	104,66	avril
-	102,16	-	105,42	mai
-	101,82	-	104,91	juin

Mouvement des opérations à la Bourse de Bruxelles

Total	Capitaux traités (en millions d'euros)	Inscriptions hypothécaires. Montant d'après les droits d'inscriptions perçus (en millions d'euros)	
Milliers de titres traités 6*	7*	8	
173896	4629,73	1516,27	1999
229386	3957,97	1037,71	2000
			2000
219929	3126,19	1156,84	mai
204038	3283,77	1098,99	juin
176020	3078,44	1264,26	juillet
234072	3699,91	983,32	août
273055	4353,51	1057,66	septembre
239039	3750,21	1032,87	octobre
214381	3932,11	1024,62	novembre
236055	4327,73	1082,45	décembre
			2001
271031	4334,22	991,57	janvier
219012	3879,96	867,63	février
233901	5170,44	966,78	mars
187222	3245,52	950,25	avril
280368	4329,63	1074,2	mai
292693	4320,36	1214,68	juin
224521	3452,66	1355,13	juillet
154403	2934,86	1083,29	août
190835	4035,78	1164,26	septembre
193091	3327,08	1256,82	octobre
231854	3773,06	1014,7	novembre
191425	3354,25	1175,83	décembre

Agriculture et activités assimilées

Agriculture et activités assimilées

Nombre d'aimaux de boucherie abattus pour la consommation et soumis à

	Boeufs		Taureaux		Vaches	
	Nombre	Poids	Nombre	Poids	Nombre	Poids
	1	2	3	4	5	6
2000	2	122	62	26612	67	26809
2001	-	557	61	26032	78	31219
1999						
3e trim.	1	484	56	24870	57	23422
4e trim.	1	278	59	25704	75	30418
2000						
1er trim.	-	118	62	26169	74	29713
2e trim.	-	114	62	27257	66	27760
3e trim.	-	123	63	27359	62	25020
4e trim.	-	132	61	25663	66	24741
2001						
1er trim.	-	132	53	23473	61	26145
2e trim.	-	113	53	23737	75	30463
3e trim.	-	91	61	26639	76	30405
4e trim.	-	144	74	30278	99	37863
2002						
1er trim.	-	121	54	23737	104	39822
2e trim.	-	92	55	24669	89	35257
3e trim.						
4e trim.						

	Moutons		Agneaux		Chèvres et chevreaux	
	Nombre	Poids	Nombre	Poids	Nombre	Poids
	13	14	15	16	17	18
2000	17	351	17	335	1	15
2001	15	302	14	267	1	11
1999						
3e trim.	13	293	14	295	1	19
4e trim.	19	427	14	300	1	16
2000						
1er trim.	17	380	17	334	-	5
2e trim.	15	324	20	407	1	14
3e trim.	15	328	13	266	1	19
4e trim.	18	370	17	333	1	19
2001						
1er trim.	13	268	11	230	1	11
2e trim.	18	367	10	182	1	12
3e trim.	13	293	14	295	1	19
4e trim.	19	427	14	300	1	16
2002						
1er trim.	11	212	15	287	1	8
2e trim.	8	176	12	245	1	14
3e trim.						
4e trim.						

Agriculture et activités assimilées

expertise (en milliers) et poids de la viande (en tonnes)

Génisses		Veaux		Porcs			
Nombre	Poids	Nombre	Poids	Nombre	Poids		
7	8	9	10	11	12		
9	3606	70	11193	2779	260579		2000
6	2223	75	11719	2821	265600		2001
						1999	
9	3878	61	10130	2507	241533		3e trim.
13	5193	71	11702	2796	249599		4e trim.
						2000	
9	3928	66	10479	2786	263721		1er trim.
9	2757	75	12008	2743	255676		2e trim.
8	3239	68	11024	2720	253821		3e trim.
9	3519	70	11266	2867	269098		4e trim.
						2001	
5	2115	70	10901	2847	271626		1er trim.
5	2078	78	11867	2845	267014		2e trim.
5	1921	68	10866	2661	245003		3e trim.
8	2778	81	13240	2928	278754		4e trim.
						2002	
6	2037	74	12183	2786	263026		1er trim.
4	1570	78	12903	2720	252419		2e trim.
							3e trim.
							4e trim.
Chevaux		Poids total de la viande					
Nombre	Poids	21					
19	20						
5	1481	331603					2000
6	1499	338989					2001
						1999	
4	1156	306081					3e trim.
5	1356	324993					4e trim.
						2000	
5	1510	338350					1er trim.
5	1418	328726					2e trim.
4	1309	322508					3e trim.
6	1685	336825					4e trim.
						2001	
7	2049	336948					1er trim.
4	1251	337083					2e trim.
4	1156	306081					3e trim.
5	1356	324993					4e trim.
						2002	
4	1179	342613					1er trim.
4	1072	328418					2e trim.
							3e trim.
							4e trim.

Agriculture et activités assimilées

Abattages effectués dans les abattoirs publics et privés

Catégorie d'animaux	mars 2002		
	Nombre (têtes)	Poids vif (kg)	Poids abattu (kg)
Boeufs	64	47104	29204
Taureaux	18931	13573527	8687065
Vaches	36662	21923876	13373566
Génisses	1650	915750	576923
Total gros bétail	57307	36460257	22666758
Veaux	24707	6473234	4013399
Total des têtes bovines	82014	42933491	26680157
Porcs de - de 30 kg	590	-	-
Porcs de 30 à - de 90 kg	7915	-	-
Porcs de 90 kg et plus	932004	-	-
Total des porcs	940509	110980062	88784047
Moutons	2718	108720	88784047
Agneaux	4588	178932	89468
Chèvres et chevreaux	292	5548	2775
Poulains	73	18031	10817
Cheveaux	1195	607060	364242
Total des animaux abattus	1031389	154831844	115985866
dont : - dans les abattoirs publics	113725	26646250	18288936
- dans les abattoirs privés	917527	128104130	97646196
- pour cause de nécessité	137	81464	50734

Catégorie d'animaux	Mai 2002		
	Nombre (têtes)	Poids vif (kg)	Poids abattu (kg)
Boeufs	57	41382	25654
Taureaux	19219	13530176	8659316
Vaches	30993	19835520	12099666
Génisses	1375	800250	504159
Total gros bétail	51644	34207328	21288795
Veaux	27878	7582816	4701352
Total des têtes bovines	79522	41790144	25990147
Porcs de - de 30 kg	652	-	-
Porcs de 30 à - de 90 kg	7196	-	-
Porcs de 90 kg et plus	906793	-	-
Total des porcs	914641	109756920	87805536
Moutons	3029	121160	60580
Agneaux	4357	174280	87140
Chèvres et chevreaux	364	9828	4914
Poulains	53	14310	8586
Cheveaux	1417	636233	381739
Total des animaux abattus	1003383	152502875	114338642
dont : - dans les abattoirs publics	93318	22786	15561372
- dans les abattoirs privés	909856	129598253	98703459
- pour cause de nécessité	209	118063	73811

Agriculture et activités assimilées

avril 2002

Nombre (têtes)	Poids vif (kg)	Poids abattu (kg)	Catégorie d'animaux
58	42572	26393	Boeufs
18891	13601520	8704972	Taureaux
29691	18853785	11500806	Vaches
1384	824864	519662	Génisses
50024	33322741	20751833	Total gros bétail
26024	6714192	4162803	Veaux
76048	40036933	24914636	Total des têtes bovines
341	-	-	Porcs de - de 30 kg
8481	-	-	Porcs de 30 à - de 90 kg
915340	-	-	Porcs de 90 kg et plus
924162	103506144	82804917	Total des porcs
2622	112748	56383	Moutons
4118	164720	82360	Agneaux
303	13635	6820	Chèvres et chevreaux
53	13515	8109	Poulains
1120	553280	331965	Cheveaux
1008426	144400973	108205190	Total des animaux abattus
91576	22154813	15070494	dont : - dans les abattoirs publics
916673	122136924	93066510	- dans les abattoirs privés
177	109236	68186	- pour cause de nécessité

Juin 2002

Nombre (têtes)	Poids vif (kg)	Poids abattu (kg)	Catégorie d'animaux
44	32032	19858	Boeufs
17078	11373948	7279320	Taureaux
28709	19062776	11628293	Vaches
1324	765272	482122	Génisses
47155	31234028	19409593	Total gros bétail
23741	6505034	4033124	Veaux
70896	37739062	23442717	Total des têtes bovines
785	-	-	Porcs de - de 30 kg
8058	-	-	Porcs de 30 à - de 90 kg
871752	-	-	Porcs de 90 kg et plus
880595	880595	81719215	Total des porcs
2798	117516	58758	Moutons
3747	149880	74940	Agneaux
193	5404	2702	Chèvres et chevreaux
88	23584	14152	Poulains
1061	546415	327849	Cheveaux
959378	140730881	105640333	Total des animaux abattus
98176	21865509	15102617	dont : - dans les abattoirs publics
861027	118760194	90472070	- dans les abattoirs privés
175	105178	65646	- pour cause de nécessité

Agriculture et activités assimilées

Évolution des prix des produits agricoles et horticoles

	Produits agricoles						
	Mercuriales des produits végétaux (en euros / 100 kg)						
	Froment 1*	Orge d'été 2*	Escourgeon 3*	Avoine 4*	Pommes de terre		Foin de prairie '7*
					hâtives 5*	autres 6*	
2000	11,14	-	10,72	-	18,91	18,36	9,64
2001	10,86	-	9,99	-	45,59	7,63	9,73
2001							
janvier	11,06	-	10,76	-	-	4,51	9,35
février	11,77	-	10,43	-	-	5,42	9,54
mars	10,61	-	10,21	-	-	5,06	10,06
avril	10,62	-	10,11	-	-	6,20	10,11
mai	11,02	-	10,18	-	-	8,05	10,11
juin	11,08	-	10,04	-	60,56	-	9,64
juillet	10,91	-	9,67	-	30,61	-	9,19
août	10,89	-	9,77	-	-	9,91	9,49
septembre	10,69	-	9,43	-	-	8,82	9,77
octobre	10,66	-	9,51	-	-	9,20	9,43
novembre	10,97	-	9,68	-	-	7,91	10,01
décembre	11,05	-	9,83	-	-	11,26	10,01
2002							
janvier	11,07	-	9,85	-	-	12,13	9,98
février	10,83	-	9,72	-	-	12,19	9,91
mars	10,33	-	9,20	-	-	9,97	9,71
avril	10,30	-	9,04	-	-	10,04	9,47
mai	10,02	-	8,77	-	-	8,98	10,02
juin	9,68	-	8,74	-	22,25	-	10,49
juillet							
	Produits agricoles (suite)					Indices des prix 1995 = 100	
	Mercuriales des produits animaux (en euros)					Produits animaux 20*	Produits agricoles 21*
	Moutons 100 Kg poids vif 15*	Poulets à rôtir 100 Kg poids vif 16*	Poules à bouillir 100 Kg poids vif 17*	Lait 100 litres 18*	Oeufs 100 pièces 19*		
2000	-	72,15	27,70	28,37	3,96	99,05	95,07
2001		78,13	38,33	29,97	3,66	103,1	101,9
2001							
janvier	-	80,81	51,56	30,81	4,04	104,50	99,30
février	-	94,82	59,20	29,70	4,09	108,90	103,20
mars	-	91,42	62,30	28,33	4,29	114,10	107,20
avril	-	86,47	45,86	27,49	3,59	112,20	106,20
mai	-	76,85	31,36	27,32	2,80	105,30	101,60
juin	-	86,14	22,46	29,13	2,83	102,00	108,50
juillet	-	81,80	24,02	30,44	2,95	98,80	99,20
août	-	86,24	32,72	31,98	3,12	103,10	100,70
septembre	-	80,27	40,53	32,62	3,25	101,30	98,70
octobre	-	63,71	34,71	33,02	3,79	99,10	97,20
novembre	-	59,20	29,13	33,02	4,41	96,60	94,80
décembre	-	46,80	26,18	31,96	4,76	94,10	94,30
2002							
janvier	-	61,00	34,00	30,50	4,41	93,50	94,20
février	-	69,50	34,50	28,35	4,14	93,20	93,90
mars	-	68,75	28,75	26,45	3,82	95,00	94,20
avril	-	59,25	22,25	24,95	2,96	89,10	89,40
mai	-	59,20	13,10	24,13	3,08	90,01	89,60
juin	-	72,20	18,38	24,00	2,70	90,80	90,80
juillet							

(*) Pour de plus amples informations voir l'introduction et les notes explicatives

Agriculture et activités assimilées

Évolution des prix des produits agricoles et horticoles (suite)

	Produits horticoles (suite)						
	Mercuriales des légumes en plein air - suite (en euros)		Mercuriales des légumes sous verre (en euros)			Mercuriales des pommes qualité 1 (en euros)	
	Carottes	Chicorées witloof	Concombres	Laitues pommées	Tomates	Golden délicieux	Jonagold
	10 bottes 29*	10 Kg 30*	10 pièces 31*	10 pièces 32*	10 Kg 33*	10 Kg 34*	10 Kg 35*
2000	3,51	7,51	3,51	3,35	8,20	2,81	3,09
2001	3,29	10,08	2,87	4,11	7,22	2,93	3,69
2001							
janvier	3,27	9,22	3,52	4,88	11,14	2,73	2,67
février	2,23	5,84	3,03	4,27	13,77	2,55	3,33
mars	-	7,78	3,47	3,42	17,08	2,44	3,19
avril	-	9,12	2,82	5,31	13,24	2,64	3,54
mai	9,87	10,76	3,23	7,40	8,14	3,24	3,79
juin	4,68	8,36	2,16	2,52	6,36	3,43	4,46
juillet	3,11	4,23	2,32	2,14	4,89	4,22	4,38
août	1,78	11,73	3,18	2,55	5,09	6,37	5,43
septembre	2,73	15,26	3,68	3,79	6,01	3,64	4,12
octobre	3,53	11,29	2,62	2,99	10,05	2,85	3,50
novembre	4,91	12,92	4,01	2,72	8,12	3,13	3,69
décembre	5,58	13,33	-	5,29	12,43	3,22	4,16
2002							
janvier	-	13,89	9,25	9,58	8,01	3,15	4,10
février	-	8,19	6,07	7,49	27,95	3,41	4,02
mars	-	8,77	3,09	2,95	25,26	4,42	3,61
avril	6,09	7,36	1,63	1,57	17,70	3,53	3,82
mai	6,63	10,21	2,07	1,65	6,73	3,84	3,69
juin	9,15	6,51	2,32	1,56	6,49	3,47	3,90
juillet							

Agriculture et activités assimilées

Produits horticoles (suite)						
Mercuriales des pommes qualité 1 (en euros)	Mercuriales des poires qualité 1 (en euros)			Indices des prix 1995 = 100		
	Boskoop	Conférence	Doyenné du commice	Durondeau	Produits horticoles	
10 Kg 36*	10 Kg 37*	10 Kg 38*	10 Kg 39*	40*	41*	
2,59	6,14	4,09	-	112,00	99,40	2000
3,11	6,49	4,80	-	120,00	106,00	2001
						2001
2,38	5,31	3,37	-	109,90	101,70	janvier
2,81	5,51	3,41	-	104,30	103,40	février
3,62	5,58	4,18	-	119,60	110,00	mars
4,22	5,90	-	-	141,60	114,20	avril
5,59	6,59	-	-	134,70	109,10	mai
3,97	6,79	-	-	116,40	110,30	juin
-	8,62	-	-	101,30	99,70	juillet
-	3,24	2,48	-	115,10	104,00	août
3,90	7,07	9,26	-	127,90	105,30	septembre
2,78	8,08	10,51	-	118,90	102,20	octobre
3,14	8,87	11,00	-	118,90	100,20	novembre
2,87	9,11	11,90	-	138,60	104,30	décembre
						2002
2,99	9,27	11,82	-	148,70	106,6	janvier
3,03	10,32	10,32	-	148,07	101,10	février
2,87	10,71	10,71	-	130,50	102,40	mars
3,31	12,82	-	-	157,09	104,90	avril
3,34	13,20	12,00	-	135,20	101,00	mai
3,52	15,09	-	-	115,70	96,50	juin
						juillet

Agriculture et activités assimilées

Indices des prix d'achat des moyens de production en agriculture et en

	Consommation intermédiaire	Semences et plants	Animaux d'éle- vage et de rente	Énergie	Produits phytosanitaires
	1	2	3	4	5
2000	108,3	98,0	94,6	151,9	115,7
2001	111,3	99,1	96,0	139,8	115,7
2001					
mai	111,6	98,0	107,8	146,8	115,7
juin	112,4	98,0	101,1	150,0	115,7
juillet	111,4	98,0	89,9	142,2	115,7
août	111,5	98,0	97,5	141,1	115,7
septembre	111,6	99,0	86,6	143,7	115,7
octobre	110,9	99,0	80,9	133,9	115,7
novembre	110,1	99,0	77,0	127,3	115,7
décembre	110,1	99,0	72,3	123,2	115,7
2002					
janvier	110,8	99,0	76,7	126,1	115,7
février	110,8	99,0	82,2	124,1	115,7
mars	112,0	103,9	91,5	131,5	115,7
avril	112,0	103,9	85,7	138,6	115,7
mai	112,0	103,9	85,9	137,9	115,7
juin	111,1	103,9	88,2	132,6	115,7
juillet					
août					
septembre					
octobre					
novembre					
décembre					
		Autres biens et services	Inves- tissements	Matériel	Construction
		11	12	13	14
2000		107,5	107,6	107,9	107,3
2001		109,5	110,4	110,5	110,4
2001					
mai		109,3	110,6	110,5	110,8
juin		108,6	110,6	110,5	110,7
juillet		110,4	110,6	110,5	110,9
août		110,3	110,5	110,5	110,5
septembre		110,4	110,5	110,5	110,5
octobre		110,4	110,8	110,5	111,7
novembre		110,3	110,6	110,5	110,7
décembre		109,8	110,5	110,5	110,5
2002					
janvier		111,5	110,8	110,5	111,3
février		110,8	112,2	112,7	111,5
mars		111,3	112,6	112,7	112,5
avril		111,5	112,7	112,7	112,8
mai		111,9	112,8	112,7	113,1
juin		111,1	112,8	112,7	113,1
juillet					
août					
septembre					
octobre					
novembre					
décembre					

(*) Pour de plus amples informations voir l'introduction et les notes explicatives

Agriculture et activités assimilées

horticulture (1995 = 100)*

Engrais 6	Aliments 7	Petits matériels 8	Entretien des bâtiments 9	Entretien du matériel 10	
104,8	102,7	101,0	107,5	113,0	1999
114,8	108,0	102,0	110,7	118,8	2000
					2001
117,2	106,7	102,0	111,1	118,4	mai
117,2	108,2	102,0	111,0	118,6	juin
108,7	108,5	102,0	111,2	118,7	juillet
108,7	108,6	102,0	110,8	118,9	août
108,7	108,7	102,0	110,7	119,5	septembre
108,7	108,8	102,0	111,6	120,6	octobre
108,7	108,6	102,0	111,0	120,9	novembre
108,7	109,5	102,0	110,8	121,0	décembre
					2002
109,1	109,6	102,0	111,6	122,1	janvier
109,1	109,8	102,0	111,8	122,8	février
109,1	109,7	102,0	112,9	123,6	mars
107,8	108,7	102,0	113,1	124,0	avril
107,8	108,6	102,0	113,5	124,4	mai
107,8	107,8	102,0	113,5	124,5	juin
					juillet
					août
					septembre
					octobre
					novembre
					décembre
Salaires 15	Fermages 16	Intérêts 17	Indice général 18		
109,3	114,3	83,6	107,8		1999
112,5	114,3	83,6	110,6		2000
					2001
111,3	114,3	83,6	110,8		mai
111,3	114,3	83,6	111,4		juin
113,0	114,3	83,6	110,0		juillet
113,0	114,3	83,6	110,8		août
113,0	114,3	83,6	110,9		septembre
114,2	114,3	83,6	110,4		octobre
114,2	114,3	83,6	109,8		novembre
114,2	114,3	83,6	109,8		décembre
					2002
115,0	114,7	78,7	110,4		janvier
115,0	114,7	78,7	110,5		février
115,0	114,7	78,7	111,4		mars
115,9	114,7	78,7	111,5		avril
115,9	114,7	78,7	111,5		mai
115,9	114,7	78,7	110,8		juin
					juillet
					août
					septembre
					octobre
					novembre
					décembre

Pêche

Poissons débarqués dans les ports belges (en tonnes)

	Aiglefin 1	Cabillaud 2	Merlan 3	Sébaste 4	Plie 5	Sole 6
2000	21	141	35	-	411	291
2001	35	136	36	-	393	311
2001						
mai	31	119	23	-	242	262
juin	32	109	18	-	200	247
juillet	33	104	17	-	218	263
août	58	133	17	-	444	210
septembre	65	217	21	-	556	229
octobre	52	177	55	-	593	375
novembre	33	155	69	-	577	403
décembre	16	122	53	-	587	415
2002						
janvier	27	92	40	-	408	512
février	29	129	38	-	354	341
mars	43	285	69	-	207	498
avril	27	135	27	-	142	408
mai	30	114	12	-	259	278
juin	28	112	14	-	272	199
juillet	47	140	14	-	364	220
août						
septembre						
octobre						
novembre						
décembre						

Prix moyens des principales espèces de poissons débarqués dans les ports

	Aiglefin 1	Cabillaud 2	Merlan 3	Sébaste 4	Plie 5	Sole 6
2000	1,43	2,59	1,00	-	1,54	8,32
2001	1,11	2,65	0,91	-	1,70	9,08
2001						
avril	2,01	3,12	1,45	-	1,74	7,82
mai	1,32	2,24	0,96	0,43	1,80	8,94
juin	1,06	2,62	1,01	0,82	2,04	10,66
juillet	0,96	2,73	0,95	0,82	1,81	10,20
août	0,93	2,73	0,91	0,82	1,88	9,14
septembre	1,08	2,61	1,06	0,82	1,97	7,95
octobre	1,18	2,77	0,84	-	1,64	6,67
novembre	1,15	2,8	0,74	-	1,85	7,33
décembre	1,03	2,65	0,67	-	1,41	7,54
2002						
janvier	1,43	2,82	1,21	-	1,29	7,79
février	1,62	2,45	1,33	-	1,50	8,75
mars	1,44	2,08	0,92	-	1,67	7,75
avril	1,35	2,49	1,04	-	1,57	6,78
mai	1,52	2,54	1,52	-	1,90	8,95
juin	1,17	2,51	0,97	-	1,83	9,29
juillet	1,06	2,84	1,07	-	1,81	10,35
août						
septembre						
octobre						
novembre						
décembre						

Turbot	Raie	Hareng	Crevettes	Poids total des apports	
7	8	9	10	11	
24	93	-	27	1456	2000
22	109	-	32	1494	2001
2001					
22	132	-	6	1186	mai
14	109	-	18	1062	juin
16	109	-	33	1117	juillet
20	124	-	88	1432	août
32	141	-	65	1650	septembre
44	149	-	92	1938	octobre
37	112	-	52	1890	novembre
24	97	-	24	1786	décembre
2002					
26	191	18	10	1766	janvier
16	72	1	-	1441	février
16	72	-	2	1859	mars
15	109	-	2	1362	avril
24	184	-	3	1228	mai
12	97	-	4	1081	juin
16	126	-	5	1331	juillet
					août
					septembre
					octobre
					novembre
					décembre

belges (euros par kg)

Turbot	Raie	Hareng	Crevettes	
7	8	9	10	
9,63	1,87	1,04	4,42	2000
9,57	1,54	0,33	4,31	2001
2001				
11,04	1,94	-	7,32	avril
9,08	1,21	-	7,22	mai
9,76	1,51	0,94	6,05	juin
9,91	1,48	0,58	5,82	juillet
10,54	1,49	1,17	3,85	août
9,64	1,53	-	3,82	septembre
7,39	1,53	-	3,62	octobre
8,14	1,6	-	4,42	novembre
11,46	1,4	-	4,41	décembre
2002				
9,90	1,23	0,11	4,51	janvier
14,24	2,37	-	3,94	février
12,91	2,38	-	5,37	mars
9,45	1,97	-	7,00	avril
10,28	1,44	-	6,46	mai
9,31	1,84	-	6,71	juin
10,79	1,41	-	7,16	juillet
				août
				septembre
				octobre
				novembre
				décembre

Industrie et construction

La pression urbaine plus forte en Flandre qu'en Wallonie

Ces trois dernières années, la Flandre a connu, proportionnellement, une augmentation plus importante du nombre de ses logements que la Wallonie. En effet, par tête d'habitant et pour la période de 1999 à 2001, cette hausse a été de 18% plus élevée en Flandre qu'en Wallonie. Rapporté à la superficie, ce rapport entre les deux régions est même de 162%. C'est ce qui ressort d'une étude de l'INS, où le nombre de permis de bâtir délivrés a été comparé à la superficie et aux chiffres de la population.

Au cours de la période 1999-2001, 44.305 logements supplémentaires ont été créés en moyenne chaque année dans notre pays. Parmi ceux-ci, 28.232 l'ont été en Flandre, 13.404 en Wallonie et 2.669 à Bruxelles. Si l'on prend en compte la superficie des régions, la hausse du nombre de logements a été en Flandre de plus du double qu'en Wallonie (un rapport de 162%). En effet, 2,09 logements supplémentaires par Km carré ont été créés en moyenne par an au Nord du pays, et 0,8 au Sud. Pour Bruxelles, région urbaine, ce chiffre est bien plus important : 16,58. D'autre part, même lorsque l'on rapporte le nombre de logements supplémentaires aux effectifs de la population, les chiffres en Flandre sont plus élevés que ceux en Wallonie (mais dans une moindre mesure) : en Flandre, pour 1.000 habitants, 4,7 logements supplémentaires se sont ajoutés par an, en Wallonie 4,0. Bruxelles, avec ses 2,8 logements supplémentaires, arrive assez loin derrière les deux autres régions.

Logements supplémentaires (période 1999-2001)

	Hausse annuelle moyenne	Selon la superficie		Selon la population	
		Par km ²	Indices (BE=100)	Par 1 000 habitants	Indices (BE=100)
Belgique	44 305	1,45	100,0	4,3	100,0
Région de Bruxelles-Capitale	2 669	16,58	1 142,3	2,8	64,1
Région flamande	28 232	2,09	143,9	4,7	109,9
- Province d'Anvers	6 450	2,25	155,0	3,9	90,8
- Province du Brabant Flamand	3 930	1,87	128,6	3,9	89,4
- Province de Limbourg	4 741	1,96	134,9	6,0	138,2
- Province de Flandre Orientale	6 131	2,06	141,7	4,5	104,2
- Province de Flandre Occidentale	6 979	2,22	152,9	6,2	143,1
Région wallonne	13 404	0,80	54,8	4,0	92,8
- Province du Brabant Wallon	2 158	1,98	136,3	6,1	142,0
- Province de Hainaut	3 638	0,96	66,2	2,8	65,9
- Province de Liège	4 053	1,05	72,3	4,0	92,0
- Province de Luxembourg	1 568	0,35	24,3	6,3	146,0
- Province de Namur	1 986	0,54	37,3	4,5	103,2

Sur base des permis de bâtir délivrés pour des logements situés dans des bâtiments résidentiels.

Source: INS, Statistique des permis de bâtir.

Forte activité dans les communes du littoral

Les deux indices calculés font ressortir que l'on construit davantage en Flandre qu'en Wallonie. La hausse du nombre de logements en Flandre est de 43,9% (si l'on tient compte de la superficie) et de 9,9% (si l'on prend en considération le nombre d'habitants) supérieure à la moyenne nationale.

La pression urbaine plus forte en Flandre qu'en Wallonie (suite)

En chiffres absolus, c'est dans les provinces de Flandre Occidentale, d'Anvers et de Flandre Orientale que le parc de logements s'est le plus fortement accru. Par rapport à la superficie, c'est dans les provinces d'Anvers et de Flandre Occidentale que la hausse a été la plus marquée. Si l'on tient enfin compte du nombre d'habitants, ce sont alors le Limbourg et la Flandre Occidentale qui se classent en tête. À l'intérieur de la province maritime, c'est surtout dans les arrondissements de Furnes et d'Ostende qu'un très grand nombre de logements supplémentaires ont été créés. En examinant les chiffres plus attentivement encore, l'on constate que cette augmentation explosive est le fait de six communes : il s'agit, dans l'arrondissement de Furnes, de La Panne (+972 logements en l'espace de 3 ans), de Coxyde (+1.239 logements) et de Nieuport (+1.312 logements); dans l'arrondissement d'Ostende, du Coq (+1.316 logements), de Middelkerke (+1.100 logements) et d'Ostende même (+1.285 logements). Les communes du littoral semblent donc être prises d'une grande frénésie bâtiesseuse.

En Wallonie : hausse du nombre de logements, surtout dans le Brabant Wallon

La Wallonie, d'une superficie plus grande mais d'une population plus faible que la Flandre, a subi une urbanisation moins galopante. Il y a néanmoins dans le Sud du pays un certain nombre d'endroits où la hausse de l'effectif de logements a été relativement forte. Au regard de la quantité d'espace disponible, la hausse du nombre de logements a été la plus notable dans la province du Brabant Wallon et dans les arrondissements de Mouscron et de Liège. Mais par tête d'habitant, cet accroissement a été le plus considérable dans - à nouveau - la province du Brabant Wallon, dans l'arrondissement de Waremme et dans la province de Luxembourg, où les chiffres les plus élevés ont été enregistrés dans les arrondissements de Marche-en-Famenne et d'Arlon. En ce qui concerne Arlon, l'effet frontalier n'est pas sans avoir joué un rôle : de nombreuses personnes travaillant au Grand-duché de Luxembourg résident dans la zone frontalière, du côté belge.

Bruxelles : un profil multiforme

Le profil de la Région de Bruxelles-Capitale, ville-région, diverge forcément de celui des deux autres régions. Au regard de l'espace disponible, l'on y construit beaucoup plus que dans le reste du pays, mais moins au regard du chiffre de la population. D'autre part, il existe des différences substantielles entre les 19 communes : la plupart des logements supplémentaires créés se situent à Woluwe-Saint-Lambert, Evere et Bruxelles même; le nombre le plus faible est enregistré à Watermael-Boisfort (88 seulement dans la période 1999-2001) et à Saint-Gilles (49). La Région de Bruxelles-Capitale se remarque plutôt dans sa prédilection pour la rénovation.

Compléments d'information

1. "Logements supplémentaires" : la somme du nombre de logements neufs et du nombre de logements supplémentaires créés par rénovation, après soustraction du nombre de logements démolis et du nombre de logements indisponibles pour cause de rénovation en cours. Ne sont prises en compte que les constructions résidentielles (ainsi sont - par exemple - exclues les loges de concierge situées dans des bâtiments industriels ou des immeubles de bureau).
 2. L'étude a été poussée jusqu'au niveau des arrondissements un tableau (format Excel 4.0) en reprend les principales données. Les résultats ont également été reportés sur 2 cartes (nombre de permis de bâtir délivrés par rapport à la superficie et nombre de permis de bâtir délivrés par 1.000 habitants).
-

PRODCOM - Livraisons par activité

Valeur de la production industrielle (1) suivant l'activité principale de

Code NACE	Activité	2001				
		Juin	Juillet	Août	Septembre	Octobre
14	Autres industries extractives	70 694	48 397	64 774	59 989	66 861
1C	Industries alimentaires (1C= 15 sauf abattoirs et laiteries)	1 442 602	1 391 788	1 480 128	1 453 498	1 628 381
16	Industrie du tabac	57 523	55 127	55 820	54 893	57 264
17	Industrie textile	470 068	405 724	328 944	476 214	529 470
18	Industrie de l'habillement et des fourrures	36 051	41 369	55 410	46 670	40 043
19	Industrie du cuir et de la chaussure	13 146	10 200	11 853	12 914	11 995
20	Travail du bois et fabrication d'articles en bois, liège, vannerie ou sparterie	202 942	165 160	161 899	191 614	214 208
21	Industrie du papier et du carton	326 270	295 568	294 228	320 397	342 298
22	Edition, imprimerie, reproduction	406 336	298 638	346 350	436 704	478 953
24	Industrie chimique	2 221 922	1 915 849	1 881 072	1 977 115	2 098 152
25	Industrie du caoutchouc et des plastiques	440 025	361 165	365 714	419 697	441 367
26	Fabrication d'autres produits minéraux non métalliques	506 291	332 316	434 095	448 982	514 495
2C	Métallurgie (2C= 27 sauf produits CECA)	436 194	367 364	389 292	458 482	470 139
28	Travail des métaux	673 654	467 969	596 582	637 838	671 880
29	Fabrication de machines et équipements	747 868	571 633	559 856	661 320	701 441
30	Fabrication de machines de bureau et de matériel informatique	40 956	24 658	22 696	43 174	39 840
31	Fabrication de machines et appareils électriques	368 439	302 444	316 125	387 546	385 324
32	Fabrication d'équipements de radio, télévision et communication	319 769	107 923	328 521	270 160	239 184
33	Fabrication d'instruments médicaux, de précision, d'optique et d'horlogerie	77 694	67 069	64 380	66 252	79 750
34	Construction et assemblage de véhicules automobiles, de remorques et semi-remorques	1 488 588	1 080 265	943 060	1 447 725	1 401 099
35	Fabrication d'autres matériels de transport	180 525	111 092	190 729	143 683	167 347
36	Fabrication de meubles; industries diverses	302 515	195 634	202 954	289 613	303 489
	Total	10 830 071	8 617 350	9 094 482	10 304 480	10 882 982

(1) Livraisons y compris les traitements et services industriels et le travail à façon fourni à l'étranger.

PRODCOM - Livraisons par activité

l'établissement (chiffres provisoires en 1 000 €)

Novembre	Décembre	2001	2002		Mars	Avril	Code NACE
			Janvier	Février			
59 827	42 755	703 230	46 114	51 343	64 059	70 003	14
1 527 344	1 410 831	17 412 267	1 463 547	1 376 617	1 482 483	1 482 792	1C
45 361	52 043	652 909	27 795	27 281	32 246	29 883	16
480 466	352 367	5 374 406	447 294	435 373	457 136	460 107	17
30 598	26 933	500 682	46 824	49 433	48 469	35 853	18
10 057	7 759	143 818	10 466	11 869	11 289	10 540	19
191 036	152 568	2 223 725	180 892	185 389	210 122	209 416	20
316 621	264 990	3 800 140	331 388	312 388	345 486	338 939	21
427 340	418 175	4 780 578	342 425	343 656	391 636	392 583	22
1 968 004	1 656 485	24 638 745	2 028 969	2 013 947	2 212 738	2 168 622	24
391 184	303 187	4 836 508	386 268	369 064	406 545	414 689	25
436 630	308 583	5 143 380	360 484	382 757	456 072	491 610	26
411 684	303 042	5 196 231	440 008	414 783	425 803	438 972	2C
630 238	595 365	7 295 810	540 195	553 158	596 385	717 237	28
647 648	665 975	8 044 581	522 602	553 424	690 582	640 133	29
38 103	46 392	495 562	33 703	28 054	42 720	29 755	30
378 136	340 189	4 316 146	318 338	328 198	362 614	343 942	31
220 305	225 687	3 244 716	182 592	189 273	246 140	180 727	32
77 074	77 183	863 440	60 657	64 563	68 702	67 954	33
1 519 959	1 237 425	16 880 190	1 246 186	1 298 361	1 457 380	1 393 818	34
124 898	120 495	1 640 069	98 054	109 169	154 243	160 007	35
289 038	263 915	3 246 314	251 166	258 734	292 115	267 124	36
10 221 549	8 872 344	121 433 446	9 365 969	9 356 835	10 454 966	10 344 706	

NON-PRODCOM - Chiffre d'affaires

Le chiffre d'affaires (1) dans certaines branches d'activité (chiffres provisoires)

Code NACE	Description	2001				
		Août	Septembre	Octobre	Novembre	Décembre
15.1A	Abattage du gros bétail	59 560	58 864	65 650	64 396	60 589
15.51	Fabrication de produits laitiers	250 358	249 992	279 073	261 707	233 835
23.10	Cokéfaction	5 938	3 004	4 234	5 650	3 416
23.20	Raffinage de pétrole	370 555	387 201	338 101	312 743	303 041
23.30	Traitement des combustibles nucléaires	22 418	17 409	36 094	8 888	14 531
37.10	Récupération de matières métalliques recyclables	32 390	49 446	48 268	45 112	31 941
37.2	Récupération de matières non métalliques recyclables	38 699	41 297	46 358	41 739	38 379
37.2B	Récupération du papier	5 982	5 772	6 652	6 919	6 084
37.2C	Récupération du textile	4 537	5 938	7 222	5 817	4 603
37.2D	Récupération des matières chimiques	26 684	27 937	30 819	27 530	25 064
37.2E	Récupération des matériaux de construction	1 495	1 649	1 664	1 472	2 627
40.10	Production et distribution d'électricité	195 797	223 261	223 898	247 758	239 091
40.20	Production et distribution de gaz	283 620	401 656	406 752		
41	Captage, épuration et distribution d'eau	59 864	74 083	79 496	75 188	69 224

(1) Chiffre d'affaires uniquement pour les établissements occupant 20 personnes ou plus.

NON-PRODCOM - Chiffre d'affaires

en 1 000 €)

2001	2002						Code NACE
	Janvier	Février	Mars	Avril	Mai	Juin	
757 160	62 490	61 827	64 267	60 538	59 637	56 251	15.1A
3 091 341	249 678	242 462	261 937	264 681	268 466	245 363	15.51
48 246	4 095	2 841	2 892	4 097			23.10
3 962 709	305 008	486 093	584 337	732 614			23.20
235 850	7 697	32 129	18 574	18 535	9 952	17 693	23.30
511 346	39 397	40 729	61 362	43 635	54 658	49 533	37.10
506 595	42 461	43 038	45 518	48 475	45 769	43 892	37.2
73 528	6 573	7 263	7 155	5 755	5 893	8 082	37.2B
66 105	4 588	4 527	5 356	4 964	5 263	4 823	37.2C
347 364	30 117	29 831	31 542	36 522	32 163	29 618	37.2D
19 598	1 182	1 416	1 465	1 234	2 449	1 369	37.2E
2 671 817							40.10
							40.20
870 796	88 460	61 913	66 923	69 567	66 178	69 702	41

NON-PRODCOM - Quantités produites

Sidérurgie (en 1000 T) (1)

	Production de produits bruts			Production de laminés à chaud				Produits obtenus par transformation de produits plats à chaud ou par revêtement		
	Fonte (2)	Acier brut (3)		Produits plats		Produits longs et fil machine		Tôles à froid	Fer blanc et autres tôles (étamées et chromées) (5)	
		au four électrique	à oxygène pur	Coils à chaud (4)	Tôles à chaud	Ronds à béton et aciers marchands	Poutrelles			Fil machine
1996	719	128	768	779	47	15	5	67	325	24
1997	673	191	703	883	22	15	6	79	385	26
1998	718	201	749	875	55	17	7	67	408	26
1999	703	173	736	915	51	15	6	79	413	19
2000	706	224	742	982	57	17	7	78	455	25
2001	644	221	674	909	53	14	8	80	422	21
2001 Mai	515	212	530	870	62	12	11	89	337	30
Juin	706	246	741	1 000	55	19	6	92	463	29
Juillet	625	243	653	904	53	-	-	66	369	23
Août	677	212	709	813	12	13	8	74	420	16
Septembre	667	231	708	966	60	13	9	88	443	22
Octobre	554	246	578	1 028	65	25	6	82	482	14
Novembre	567	183	603	936	55	14	11	82	498	14
Décembre	656	124	693	698	38	11	5	50	341	14
2002 Janvier	650	194	701	944	61	6	10	40	566	12
Février	664	194	704	877	61	10	13	81	408	17
Mars	743	257	780	1 068	61	16	8	89	495	25
Avril	704	270	768	1 045	59	9	15	97	472	25
Mai	596	253	565	1 110	53	5	20	98	491	20

Industrie des dérivés du pétrole : production des raffineries (en tonnes métriques)

	Mise en oeuvre de pétrole brut	Essences auto	Pétrole et carburéacteur type pétrole	Gas-oil	Fuel-oil résiduel	Gaz de pétrole	Bitumes	Essences spéciales et white-spirit
1996	2 636 163	495 567	153 308	1 051 553	579 148	95 752	64 318	12 091
1997	2 727 184	508 554	146 379	1 043 367	641 193	97 736	79 291	13 645
1998	2 888 151	535 927	182 858	1 037 267	695 768	107 554	79 735	13 041
1999	2 678 982	502 684	177 372	979 097	582 109	96 215	76 646	16 838
2000	2 828 379	442 623	193 059	1 041 764	665 861	117 149	55 250	16 363
2001	2 671 278	457 778	168 802	1 064 780	584 561	109 088	34 436	9 369
2001 Avril	2 338 476	424 580	157 262	909 576	495 607	87 106	24 386	10 152
Mai	3 017 138	489 357	193 469	1 123 494	804 419	131 132	44 737	13 197
Juin	2 605 905	448 347	180 188	1 006 662	500 345	115 509	70 904	11 051
Juillet	2 644 826	462 899	212 317	1 050 157	597 375	123 826	66 083	10 899
Août	2 826 593	483 575	199 136	1 143 164	698 808	123 188	29 074	9 932
Septembre	2 809 718	502 340	190 963	1 124 280	609 647	110 517	54 738	9 300
Octobre	2 745 582	515 123	174 905	1 144 377	545 821	86 090	57 151	9 522
Novembre	2 367 771	443 570	78 602	1 026 309	415 218	88 677	32 149	4 247
Décembre	2 650 589	498 105	127 280	1 099 990	516 940	95 919	32 010	8 253
2002 Janvier	2 674 365	509 608	176 610	1 029 820	490 723	98 992	- 24 871	6 369
Février	2 298 237	381 473	189 142	862 526	300 573	93 676	27 445	6 635
Mars	2 644 938	509 042	133 792	1 002 127	574 268	109 462	39 693	13 772
Avril	2 762 386	485 133	166 123	1 034 200	589 931	118 862	52 151	19 502

(1) Source: Groupement de la sidérurgie.

(2) Fonte ferro-manganèse exclue.

(3) Acier pour moulages non compris.

(4) Y compris coils pour relaminage à froid pour découpage (tôles ou feuillards à chaud ex-coils).

(5) Ces renseignements complètent ceux donnés à propos des produits plats, mais ne s'ajoutent pas à ces derniers.

NON-PRODCOM - Quantités produites

Production des cokeries

	Production de coke	Ammoniaque (2)	Benzol brut (1)	Goudron brut (2)	Gaz (3)			Livraisons totales
					Production totale	Consommation propre		
						Chauffage des fours	Autres usages	
T	T	T	T	1 000 m ³	1 000 m ³	1 000 m ³	1 000 m ³	
1996	295 815	1 043	1 542	10 215	125 852	56 199	3 658	69 568
1997	283 452	784	1 198	9 164	113 765	51 216	2 664	61 278
1998	250 228	717	1 193	8 332	111 322	48 571	1 905	62 479
1999	261 456	624	1 262	7 974	111 629	48 163	1 774	62 269
2000	258 692	646	1 173	7 880	109 166	48 090	1 762	59 314
2001	268 443	734	1 127	8 021	106 633	46 979	2 346	57 308
2001	265 626	565	981	7 394	98 653	46 650	2 309	49 694
Mai	271 223	724	976	9 041	96 914	46 782	2 064	48 068
Juin	270 923	504	1 076	7 799	107 592	45 333	2 257	60 002
Juillet	273 543	861	1 053	7 871	110 330	47 189	1 906	61 235
Août	280 376	739	1 052	7 866	110 275	47 052	2 267	60 956
Septembre	264 682	690	1 092	7 920	105 793	46 232	2 031	57 530
Octobre	286 644	1 100	1 070	7 991	106 577	47 711	2 454	56 412
Novembre	261 998	427	1 068	7 612	104 273	46 118	2 370	55 785
Décembre	273 123	1 162	1 127	8 246	113 996	48 251	3 081	62 664
2002	267 023	249	1 166	8 244	112 147	48 684	2 625	60 838
Février	243 935	580	1 007	6 848	100 159	46 580	1 933	51 646
Mars	256 875	830	1 131	7 630	110 051	47 034	2 113	60 904
Avril		1 040	1 084	8 243	111 475	45 697	1 872	63 906

Production nette d'électricité (4), de gaz (5) et distribution d'eau

	Production nette d'électricité	Cokeries: production totale de gaz destinée aux fournitures industrielles directes	Volume d'eau disponible pour la distribution
	GWh	1 000 m ³	1 000 m ³
1996	6 030	35 201	58 584
1997	6 257	31 007	65 371
1998	6 624	31 614	59 797
1999	6 735	31 508	60 125
2000	6 681	30 012	60 182
2001	6 340		60 676
Juin	5 850	29 655	65 436
Juillet	5 762	30 261	60 472
Août	6 001	30 095	60 687
Septembre	6 094	28 398	60 051
Octobre	6 711	28 106	59 947
Novembre	6 822	27 567	61 478
Décembre	7 082	31 059	59 108
2002	7 096		62 643
Janvier	7 096		62 643
Février	6 389		55 199
Mars	6 949		59 411
Avril	6 415		58 883
Mai	6 273		63 663
Juin			56 877

(1) Au dernier jour du mois.

(2) Exprimée en sulfate.

(3) Volumes exprimés en 1 000 m³ ramenés à 4 250 kcal/m³, 0° et 760 mm Hg.

(4) Source: Administration de l'Energie, Fédération professionnelle des producteurs et distributeurs d'électricité de Belgique.

(5) Source: Administration de l'Energie.

PRODCOM - Emploi, heures et salaires

Emploi, heures et salaires suivant l'activité principale de l'établissement

Code NACE	Activité		2001			
			Juin	Juillet	Août	Septembre
14	Autres industries extractives	Nbre d'ouvriers	2 856	2 840	2 845	2 847
		Nbre d'employés	734	726	730	737
		Total	3 590	3 566	3 575	3 584
		Nbre d'heures (1)	475 079	347 103	469 326	463 437
		Salaires trimestriels (2)	23 296			20 140
1C	Industries alimentaires (1C= 15 sauf abattoirs et laiteries)	Nbre d'ouvriers	46 397	46 776	47 125	47 444
		Nbre d'employés	18 765	18 817	18 825	18 804
		Total	65 162	65 593	65 950	66 248
		Nbre d'heures (1)	8 007 661	7 126 218	7 753 931	8 121 664
		Salaires trimestriels (2)	391 272			350 885
16	Industrie du tabac	Nbre d'ouvriers	1 792	1 796	1 764	1 749
		Nbre d'employés	721	719	717	720
		Total	2 513	2 515	2 481	2 469
		Nbre d'heures (1)	313 331	241 788	269 381	286 353
		Salaires trimestriels (2)	16 127			14 052
17	Industrie textile	Nbre d'ouvriers	30 706	30 482	30 314	30 333
		Nbre d'employés	5 897	5 870	5 857	5 860
		Total	36 603	36 352	36 171	36 193
		Nbre d'heures (1)	4 642 521	3 242 806	3 256 732	4 562 833
		Salaires trimestriels (2)	175 537			149 566
18	Industrie de l'habillement et des fourrures	Nbre d'ouvriers	6 063	5 994	5 956	5 879
		Nbre d'employés	1 637	1 628	1 636	1 644
		Total	7 700	7 622	7 592	7 523
		Nbre d'heures (1)	893 638	572 466	789 972	830 983
		Salaires trimestriels (2)	29 748			28 124
19	Industrie du cuir et de la chaussure	Nbre d'ouvriers	1 501	1 489	1 481	1 477
		Nbre d'employés	368	369	370	374
		Total	1 869	1 858	1 851	1 851
		Nbre d'heures (1)	227 902	171 073	201 042	223 447
		Salaires trimestriels (2)	10 157			7 816
20	Travail du bois et fabrication d'articles en bois, liège, vannerie ou sperterie	Nbre d'ouvriers	9 027	9 064	9 076	9 056
		Nbre d'employés	2 018	2 043	2 053	2 059
		Total	11 045	11 107	11 129	11 115
		Nbre d'heures (1)	1 474 103	978 763	1 302 175	1 501 367
		Salaires trimestriels (2)	58 582			50 638
21	Industrie du papier et du carton	Nbre d'ouvriers	12 109	12 069	12 063	12 066
		Nbre d'employés	3 853	3 842	3 845	3 833
		Total	15 962	15 911	15 908	15 899
		Nbre d'heures (1)	2 032 162	1 724 156	1 827 767	1 985 687
		Salaires trimestriels (2)	109 199			97 334
22	Edition, imprimerie, reproduction	Nbre d'ouvriers	13 284	13 273	13 297	13 189
		Nbre d'employés	15 318	15 251	15 277	15 226
		Total	28 602	28 524	28 574	28 415
		Nbre d'heures (1)	3 592 031	2 895 787	3 477 775	3 609 413
		Salaires trimestriels (2)	209 065			185 041
24	Industrie chimique	Nbre d'ouvriers	31 124	31 175	31 177	31 159
		Nbre d'employés	35 415	35 448	35 535	35 674
		Total	66 539	66 623	66 712	66 833
		Nbre d'heures (1)	8 676 402	7 220 637	7 807 524	8 696 813
		Salaires trimestriels (2)	638 179			577 669
25	Industrie du caoutchouc et des plastiques	Nbre d'ouvriers	20 256	20 209	20 079	19 953
		Nbre d'employés	7 701	7 692	7 687	7 649
		Total	27 957	27 901	27 766	27 602
		Nbre d'heures (1)	3 651 502	2 720 009	3 196 605	3 563 161
		Salaires trimestriels (2)	188 978			161 267
26	Fabrication d'autres produits minéraux non métalliques	Nbre d'ouvriers	23 135	23 135	23 127	23 003
		Nbre d'employés	7 178	7 169	7 178	7 169
		Total	30 313	30 304	30 305	30 172
		Nbre d'heures (1)	4 063 935	2 854 462	3 633 882	3 958 515
		Salaires trimestriels (2)	197 110			174 429

(1) Jusque décembre 1998 heures-ouvriers, à partir de janvier 1999 heures prestées par les travailleurs (employés et ouvriers).

(2) Salaires et traitements bruts du trimestre, des employés et ouvriers occupés dans les divisions industrielles (en 1 000 €).

PRODCOM - Emploi, heures et salaires

(chiffres provisoires)

			2001	2002					Code
Octobre	Novembre	Décembre		Janvier	Février	Mars	Avril	NACE	
2 838	2 825	2 801	2 844	2 665	2 676	2 663	2 666	14	
736	736	742	742	741	745	755	753		
3 574	3 561	3 543	3 586	3 406	3 421	3 418	3 419		
522 986	476 006	350 918	455 882	434 270	443 416	483 667	465 287		
		26 779	92 610			23 055			
47 929	47 792	47 180	46 989	46 611	46 655	46 497	46 083	1C	
18 808	18 889	18 873	18 812	18 735	18 744	18 756	18 742		
66 737	66 681	66 053	65 802	65 346	65 399	65 253	64 825		
9 255 438	8 393 754	7 270 172	8 123 941	8 690 947	7 999 772	8 454 883	8 232 147		
		464 388	1 575 767			384 719			
1 748	1 732	1 720	1 776	1 568	1 567	1 578	1 562	16	
718	715	717	715	446	448	455	455		
2 466	2 447	2 437	2 491	2 014	2 015	2 033	2 017		
352 767	318 367	249 321	302 934	252 770	240 205	256 347	249 684		
		18 336	63 882			11 463			
30 207	29 969	29 780	30 527	29 810	29 684	29 354	29 299	17	
5 844	5 821	5 817	5 884	5 713	5 701	5 636	5 654		
36 051	35 790	35 597	36 411	35 523	35 385	34 990	34 953		
4 944 101	4 483 579	3 416 814	4 346 902	4 565 887	4 332 155	4 476 411	4 324 922		
		178 043	678 472			172 832			
5 855	5 826	5 763	6 051	5 633	5 611	5 601	5 564	18	
1 642	1 636	1 635	1 639	1 633	1 629	1 650	1 646		
7 497	7 462	7 398	7 691	7 266	7 240	7 251	7 210		
860 488	797 104	662 275	826 743	897 452	804 324	818 243	756 161		
		30 503	119 628			29 714			
1 466	1 453	1 430	1 503	1 400	1 392	1 361	1 351	19	
374	372	366	374	365	363	359	361		
1 840	1 825	1 796	1 877	1 765	1 755	1 720	1 712		
231 624	197 913	149 192	213 085	202 322	192 640	206 794	207 614		
		10 558	37 433			8 365			
8 959	8 971	8 933	9 046	8 921	8 937	8 915	8 898	20	
2 034	2 045	2 057	2 043	2 080	2 081	2 084	2 096		
10 993	11 016	10 990	11 090	11 001	11 018	10 999	10 994		
1 634 705	1 470 056	1 133 536	1 420 629	1 439 996	1 439 574	1 531 487	1 500 383		
		59 941	225 405			57 063			
12 009	11 990	11 911	12 086	11 875	11 898	11 781	11 737	21	
3 854	3 843	3 836	3 846	3 855	3 871	3 863	3 869		
15 863	15 833	15 747	15 933	15 730	15 769	15 644	15 606		
2 285 760	2 045 039	1 645 845	2 022 639	2 211 771	2 027 378	2 111 335	2 108 491		
		132 026	441 755			106 673			
13 239	13 244	13 094	13 284	12 796	12 686	12 640	12 589	22	
15 223	15 177	15 143	15 250	14 940	14 924	14 810	14 847		
28 462	28 421	28 237	28 535	27 736	27 610	27 450	27 436		
4 128 907	3 740 259	3 203 932	3 647 448	3 861 544	3 511 206	3 663 314	3 640 314		
		240 788	831 579			196 833			
31 111	31 025	30 687	31 121	30 396	30 354	30 318	30 250	24	
35 687	35 759	35 719	35 591	35 847	35 907	35 912	35 963		
66 798	66 784	66 406	66 712	66 243	66 261	66 230	66 213		
9 677 814	8 701 737	7 473 242	8 654 064	9 439 357	8 684 166	9 194 295	8 836 341		
		733 280	2 541 677			607 816			
19 857	19 720	19 598	20 255	19 307	19 201	19 114	19 014	25	
7 664	7 656	7 621	7 697	7 539	7 510	7 546	7 547		
27 521	27 376	27 219	27 953	26 846	26 711	26 660	26 561		
4 009 811	3 545 948	2 803 948	3 545 403	3 739 615	3 481 695	3 675 351	3 630 326		
		204 603	730 250			173 330			
22 896	22 722	22 491	23 022	22 310	22 306	22 200	22 226	26	
7 137	7 129	7 119	7 170	6 972	6 947	6 913	6 943		
30 033	29 851	29 610	30 192	29 282	29 253	29 113	29 169		
4 348 244	3 859 541	3 025 732	3 837 669	3 862 519	3 785 007	4 024 395	4 064 121		
		217 307	781 697			193 902			

PRODCOM - Emploi, heures et salaires

Emploi, heures et salaires suivant l'activité principale de l'établissement

Code NACE	Activité		2001			
			Juin	Juillet	Août	Septembre
2C	Métallurgie (2C= 27 sauf produits CECA)	Nbre d'ouvriers	12 160	12 110	12 113	12 073
		Nbre d'employés	4 454	4 467	4 490	4 491
		Total	16 614	16 577	16 603	16 564
		Nbre d'heures (1)	2 142 313	1 633 953	1 747 659	2 111 941
		Salaires trimestriels (2)	122 207			107 041
28	Travail des métaux	Nbre d'ouvriers	40 866	40 959	41 041	40 898
		Nbre d'employés	11 583	11 618	11 651	11 663
		Total	52 449	52 577	52 692	52 561
		Nbre d'heures (1)	6 925 803	5 041 744	6 238 500	6 819 296
		Salaires trimestriels (2)	304 377			278 026
29	Fabrication de machines et équipements	Nbre d'ouvriers	31 775	31 752	31 715	31 549
		Nbre d'employés	14 623	14 616	14 635	14 747
		Total	46 398	46 368	46 350	46 296
		Nbre d'heures (1)	6 168 022	4 622 296	5 207 678	5 958 896
		Salaires trimestriels (2)	311 275			273 963
30	Fabrication de machines de bureau et de matériel informatique	Nbre d'ouvriers	961	940	940	937
		Nbre d'employés	1 851	1 850	1 844	1 843
		Total	2 812	2 790	2 784	2 780
		Nbre d'heures (1)	398 062	290 357	316 025	388 316
		Salaires trimestriels (2)	23 214			21 856
31	Fabrication de machines et appareils électriques	Nbre d'ouvriers	19 151	19 124	19 156	19 168
		Nbre d'employés	9 282	9 296	9 359	9 405
		Total	28 433	28 420	28 515	28 573
		Nbre d'heures (1)	3 705 315	2 731 568	3 118 158	3 571 332
		Salaires trimestriels (2)	189 695			172 695
32	Fabrication d'équipements de radio, télévision et communication	Nbre d'ouvriers	6 588	6 578	6 490	6 268
		Nbre d'employés	8 215	8 190	8 212	8 174
		Total	14 803	14 768	14 702	14 442
		Nbre d'heures (1)	2 010 932	1 141 991	1 568 882	1 987 621
		Salaires trimestriels (2)	124 488			114 731
33	Fabrication d'instruments médicaux, de précision, d'optique et d'horlogerie	Nbre d'ouvriers	3 838	3 834	3 752	3 686
		Nbre d'employés	3 447	3 408	3 457	3 386
		Total	7 285	7 242	7 209	7 072
		Nbre d'heures (1)	973 860	756 915	874 246	914 937
		Salaires trimestriels (2)	48 600			40 789
34	Construction et assemblage de véhicules automobiles, de remorques et semi-remorques	Nbre d'ouvriers	43 525	43 011	42 814	42 133
		Nbre d'employés	6 211	6 191	6 200	6 243
		Total	49 736	49 202	49 014	48 376
		Nbre d'heures (1)	6 307 994	4 754 005	4 780 880	6 227 135
		Salaires trimestriels (2)	327 459			279 973
35	Fabrication d'autres matériels de transport	Nbre d'ouvriers	5 393	5 447	5 442	5 438
		Nbre d'employés	4 642	4 667	4 644	4 656
		Total	10 035	10 114	10 086	10 094
		Nbre d'heures (1)	1 257 499	945 138	1 100 349	1 173 693
		Salaires trimestriels (2)	71 814			64 189
36	Fabrication de meubles; industries diverses	Nbre d'ouvriers	17 883	17 853	17 818	17 865
		Nbre d'employés	3 601	3 590	3 598	3 625
		Total	21 484	21 443	21 416	21 490
		Nbre d'heures (1)	2 714 157	1 729 137	2 145 921	2 671 772
		Salaires trimestriels (2)	103 903			88 442
Total		Nbre d'ouvriers	380 390	379 910	379 585	378 170
		Nbre d'employés	167 514	167 467	167 800	167 982
		Total	547 904	547 377	547 385	546 152
		Nbre d'heures (1)	70 654 224	53 742 372	61 084 410	69 628 612
		Salaires trimestriels (2)	3 674 282			3 258 665

(1) Jusqu'en décembre 1998 heures-ouvriers, à partir de janvier 1999 heures prestées par les travailleurs (employés et ouvriers).

(2) Salaires et traitements bruts du trimestre, des employés et ouvriers occupés dans les divisions industrielles (en 1 000 €).

PRODCOM - Emploi, heures et salaires

(chiffres provisoires) - suite et fin

			2001	2002					Code
Octobre	Novembre	Décembre		Janvier	Février	Mars	Avril	NACE	
11 993	11 948	11 909	12 128	11 714	11 698	11 650	11 626	2C	
4 480	4 484	4 482	4 454	4 460	4 479	4 470	4 481		
16 473	16 432	16 391	16 582	16 174	16 177	16 120	16 107		
2 374 595	2 137 333	1 636 869	2 078 123	2 197 236	2 053 751	2 185 975	2 155 912		
		143 471	496 015			121 137			
40 753	40 564	40 375	40 839	39 907	39 783	39 908	39 902	28	
11 713	11 679	11 693	11 630	11 720	11 722	11 780	11 774		
52 466	52 243	52 068	52 470	51 627	51 505	51 688	51 676		
7 771 250	6 869 171	5 262 910	6 697 491	7 099 287	6 701 643	7 069 438	7 015 798		
		372 453	1 251 103			298 057			
31 515	31 443	31 274	31 674	31 025	30 925	31 006	30 942	29	
14 787	14 792	14 657	14 648	14 621	14 494	14 509	14 511		
46 302	46 235	45 931	46 323	45 646	45 419	45 515	45 453		
6 839 263	6 123 495	4 626 072	5 951 328	6 426 896	6 007 448	6 328 977	6 216 172		
		353 090	1 241 290			304 409			
909	904	897	947	734	729	722	609	30	
1 820	1 819	1 799	1 840	1 666	1 666	1 664	1 367		
2 729	2 723	2 696	2 787	2 400	2 395	2 386	1 976		
400 141	359 664	311 062	365 759	334 040	318 843	350 509	269 629		
		24 213	92 065			18 886			
18 965	18 856	18 516	19 097	18 676	18 345	18 471	18 399	31	
9 343	9 323	9 236	9 316	9 375	9 258	9 312	9 276		
28 308	28 179	27 752	28 413	28 051	27 603	27 783	27 675		
4 037 110	3 655 063	2 699 056	3 545 724	3 821 228	3 564 938	3 786 665	3 650 573		
		224 979	775 488			185 520			
6 112	6 050	5 871	6 509	5 755	5 668	5 615	5 528	32	
8 179	8 019	7 867	8 117	7 990	7 841	7 787	7 778		
14 291	14 069	13 738	14 627	13 745	13 509	13 402	13 306		
2 088 664	1 795 521	1 605 365	1 870 309	1 952 689	1 843 139	1 948 399	1 836 557		
		146 438	503 520			123 834			
3 823	3 801	3 925	3 839	3 634	3 841	3 711	3 707	33	
3 443	3 380	3 423	3 461	3 286	3 422	3 369	3 364		
7 266	7 181	7 348	7 300	6 920	7 263	7 080	7 071		
1 087 934	966 006	770 990	951 843	979 418	964 827	984 849	979 231		
		53 573	189 720			45 832			
41 920	41 756	41 221	43 155	41 001	40 859	40 692	40 661	34	
6 267	6 254	6 252	6 252	6 273	6 317	6 320	6 308		
48 187	48 010	47 473	49 407	47 274	47 176	47 012	46 969		
6 679 120	6 077 522	4 792 737	6 113 767	6 146 059	5 904 581	6 243 778	6 015 592		
		390 893	1 332 943			295 639			
5 440	5 398	5 333	5 392	5 276	5 209	5 147	5 094	35	
4 729	4 762	4 692	4 655	4 666	4 540	4 512	4 531		
10 169	10 160	10 025	10 048	9 942	9 749	9 659	9 625		
1 298 259	1 167 564	867 254	1 168 967	1 254 314	1 105 865	1 189 349	1 252 943		
		77 441	279 518			64 594			
17 737	17 713	17 586	17 849	17 568	17 486	17 426	17 336	36	
3 598	3 554	3 568	3 590	3 594	3 596	3 595	3 609		
21 335	21 267	21 154	21 439	21 162	21 082	21 021	20 945		
2 994 027	2 673 376	2 052 781	2 575 603	2 756 780	2 609 271	2 733 445	2 622 855		
		111 667	405 913			100 792			
377 281	375 702	372 295	379 941	368 582	367 510	366 370	365 043		
168 080	167 844	167 314	167 735	166 517	166 205	166 057	165 875		
545 361	543 546	539 609	547 676	535 099	533 715	532 427	530 918		
77 823 008	69 854 018	56 010 023	68 716 264	72 566 397	68 015 844	71 717 906	70 031 053		
		4 214 768	14 687 730			3 524 465			

NON-PRODCOM - Emploi, heures et Salaires

Emploi, heures et salaires dans certaines branches d'activité (chiffres)

Code NACE	Description		2001			
			Août	Septembre	Octobre	Novembre
10.1A	Récupération du charbon des terrils	Nbre d'ouvriers	54	55	54	55
		Nbre d'employés	20	19	19	19
		Total	74	74	73	74
		Nbre d'heures (1)	9 237	9 401	10 687	9 329
		Salaires trimestriels (2)				
15.1A	Abattage du gros bétail	Nbre d'ouvriers	1 841	1 825	1 813	1 831
		Nbre d'employés	264	261	263	265
		Total	2 105	2 086	2 076	2 096
		Nbre d'heures (1)	244 687	247 781	276 763	258 872
		Salaires trimestriels (2)		8 029		
15.51	Fabrication de produits laitiers	Nbre d'ouvriers	3 586	3 547	3 553	3 526
		Nbre d'employés	1 918	1 897	1 891	1 898
		Total	5 504	5 444	5 444	5 424
		Nbre d'heures (1)	636 470	648 367	751 740	682 991
		Salaires trimestriels (2)		32 418		
23.10	Cokéfaction	Nbre d'ouvriers	740	724	726	724
		Nbre d'employés	90	90	89	89
		Total	830	814	815	813
		Nbre d'heures (1)	99 278	105 028	113 449	106 818
		Salaires trimestriels (2)		5 116		
23.20	Raffinage de pétrole	Nbre d'ouvriers	544	532	536	534
		Nbre d'employés	1 451	1 461	1 460	1 461
		Total	1 995	1 993	1 996	1 995
		Nbre d'heures (1)	266 327	266 818	305 181	290 391
		Salaires trimestriels (2)		29 868		
23.30	Traitement des combustibles nucléaires	Nbre d'ouvriers	300	318	282	280
		Nbre d'employés	882	884	879	876
		Total	1 182	1 202	1 161	1 156
		Nbre d'heures (1)	138 715	149 587	168 675	153 422
		Salaires trimestriels (2)		9 717		
27.10	Sidérurgie et fabrication de ferro-alliages (CECA)	Nbre d'ouvriers	14 474	14 331	14 321	14 283
		Nbre d'employés	5 587	5 566	5 546	5 534
		Total	20 061	19 897	19 867	19 817
		Nbre d'heures (1)	2 246 686	2 535 627	2 841 916	2 615 047
		Salaires trimestriels (2)				
37.10	Récupération de matières métalliques recyclables	Nbre d'ouvriers	1 013	1 030	1 041	1 050
		Nbre d'employés	229	233	232	230
		Total	1 242	1 263	1 273	1 280
		Nbre d'heures (1)	145 148	158 431	186 515	165 351
		Salaires trimestriels (2)		5 035		
37.2	Récupération de matières non métalliques recyclables	Nbre d'ouvriers	2 132	2 135	2 151	2 146
		Nbre d'employés	481	488	489	488
		Total	2 613	2 623	2 640	2 634
		Nbre d'heures (1)	319 326	334 875	389 276	353 527
		Salaires trimestriels (2)		9 292		
37.2B	Récupération du papier	Nbre d'ouvriers	528	531	542	536
		Nbre d'employés	104	106	105	104
		Total	632	637	647	640
		Nbre d'heures (1)	76 150	82 119	96 881	86 210
		Salaires trimestriels (2)		2 102		
37.2C	Récupération du textile	Nbre d'ouvriers	648	652	650	657
		Nbre d'employés	61	62	64	65
		Total	709	714	714	722
		Nbre d'heures (1)	72 573	87 819	104 263	92 216
		Salaires trimestriels (2)		2 006		
37.2D	Récupération des matières chimiques	Nbre d'ouvriers	814	809	818	810
		Nbre d'employés	290	294	294	296
		Total	1 104	1 103	1 112	1 106
		Nbre d'heures (1)	148 706	143 421	163 455	153 327
		Salaires trimestriels (2)		4 779		

(1) Jusque décembre 1998 heures-ouvriers, à partir de janvier 1999 heures prestées par les travailleurs (employés et ouvriers).

(2) Salaires et traitements bruts des travailleurs en 1 000 € (uniquement pour les établissements occupant 20 personnes ou plus sauf pour la construction à partir de 1998).

NON-PRODCOM - Emploi, heures et Salaires

provisoires)

Décembre	2001	2002						Code NACE
		Janvier	Février	Mars	Avril	Mai	Juin	
52	54	53	54	55	49	53	50	10.1A
19	19	19	19	19	20	20	21	
71	73	72	73	74	69	73	71	
7 610	9 283	9 112	8 250	8 531	8 320	8 138	8 953	
1 834	1 830	1 911	1 912	1 905	1 885	1 885	1 884	15.1A
264	265	268	268	265	265	269	270	
2 098	2 096	2 179	2 180	2 170	2 150	2 154	2 154	
237 490	255 131	290 295	262 437	275 617	276 287	265 995	259 128	
10 510	35 202			8 895			9 457	
3 528	3 603	3 540	3 520	3 537	3 542	3 543	3 567	15.51
1 890	1 921	1 892	1 911	1 913	1 895	1 903	1 903	
5 418	5 524	5 432	5 431	5 450	5 437	5 446	5 470	
578 533	688 243	719 499	671 439	711 312	702 300	666 796	645 642	
42 789	148 867			35 405			37 401	
715	726	653	703	703	699			23.10
89	90	81	82	84	84			
804	817	734	785	787	783			
99 526	106 982	100 575	99 632	104 795	99 095			
5 554	23 422			5 995				
531	535	529	529	524	522			23.20
1 468	1 478	1 468	1 465	1 467	1 462			
1 999	2 013	1 997	1 994	1 991	1 984			
259 161	279 933	304 980	268 907	287 406	278 899			
39 891	129 739			32 850				
280	286	278	281	306	360	344	336	23.30
877	878	882	881	881	881	879	875	
1 157	1 164	1 160	1 162	1 187	1 241	1 223	1 211	
115 332	146 030	166 905	152 648	162 341	160 081	151 724	153 753	
11 839	41 769			10 064			12 211	
14 237	14 416	14 092	13 927	13 783	13 674			27.10
5 539	5 561	5 453	5 451	5 433	5 427			
19 776	19 977	19 545	19 378	19 216	19 101			
2 269 168	2 567 310	20 082 225	19 966 003	19 799 800	19 686 841			
1 045	1 022	1 050	1 048	1 045	1 073	1 069	1 062	37.10
230	225	227	230	225	228	233	240	
1 275	1 247	1 277	1 278	1 270	1 301	1 302	1 302	
132 610	160 208	178 303	165 742	174 647	179 058	170 660	163 074	
6 252	22 076			5 853			5 968	
2 134	2 151	2 128	2 113	2 120	2 088	2 067	2 054	37.2
490	476	500	499	477	458	449	447	
2 624	2 628	2 628	2 612	2 597	2 546	2 516	2 501	
284 379	340 058	365 614	332 930	353 804	345 517	318 534	320 001	
12 415	42 440			10 475			10 063	
535	542	537	531	524	509	508	502	37.2B
105	105	113	112	112	111	105	104	
640	648	650	643	636	620	613	606	
72 458	86 441	98 252	87 689	91 296	87 036	80 085	78 232	
2 666	9 475			2 665			2 332	
652	652	653	650	648	637	609	610	37.2C
66	63	64	65	61	57	55	53	
718	715	717	715	709	694	664	663	
66 777	83 831	86 631	76 883	86 162	82 136	76 204	80 231	
3 002	9 748			1 913			2 341	
807	810	799	794	805	800	805	799	37.2D
296	283	300	297	278	265	263	264	
1 103	1 094	1 099	1 091	1 083	1 065	1 068	1 063	
127 685	147 726	157 986	146 886	154 578	153 261	140 683	139 483	
6 259	21 291			5 394			4 917	

NON-PRODCOM - Emploi, heures et Salaires

Emploi, heures et salaires dans certaines branches d'activité (chiffres)

Code NACE	Description		2001			
			Août	Septembre	Octobre	Novembre
37.2E	Recupération des matériaux de construction	Nbre d'ouvriers	142	143	141	143
		Nbre d'employés	26	26	26	23
		Total	168	169	167	166
		Nbre d'heures (1)	21 897	21 516	24 677	21 774
		Salaires trimestriels (2)		405		
40.10	Production et distribution d'électricité	Nbre d'ouvriers	1 239	1 247	1 247	1 215
		Nbre d'employés	13 000	12 999	13 056	13 093
		Total	14 239	14 246	14 303	14 308
		Nbre d'heures (1)	2 097 044	2 116 175	2 297 429	2 236 052
		Salaires trimestriels (2)		152 056		
40.20	Production et distribution de gaz	Nbre d'ouvriers				
		Nbre d'employés	3 704	3 694		
		Total	3 704	3 694		
		Nbre d'heures (1)	563 008	561 488		
		Salaires trimestriels (2)		38 617		
41	Captage, épuration et distribution d'eau	Nbre d'ouvriers	3 769	3 794	3 790	3 796
		Nbre d'employés	3 444	3 461	3 474	3 468
		Total	7 213	7 255	7 264	7 264
		Nbre d'heures (1)	959 371	924 504	1 079 845	986 225
		Salaires trimestriels (2)		53 481		
45	Construction	Nbre d'ouvriers	105 547	105 588	105 532	105 069
		Nbre d'employés	21 634	21 982	22 305	22 288
		Total	127 181	127 570	127 837	127 357
		Nbre d'heures (1)	15 840 930	15 491 437	18 000 898	15 199 841
		Salaires trimestriels (2)		575 537		

(1) Jusque décembre 1998 heures-ouvriers, à partir de janvier 1999 heures prestées par les travailleurs (employés et ouvriers).

(2) Salaires et traitements bruts des travailleurs en 1 000 € (uniquement pour les établissements occupant 20 personnes ou plus sauf pour la construction à partir de 1998).

NON-PRODCOM - Emploi, heures et Salaires

provisoires) - suite et fin

Décembre	2001	2002					Code NACE	
		Janvier	Février	Mars	Avril	Mai		Juin
140	145	139	138	143	142	145	143	37.2E
23	24	23	25	26	25	26	26	
163	170	162	163	169	167	171	169	
17 459	22 058	22 745	21 472	21 768	23 084	21 562	22 055	
487	1 927			504			473	
1 212	1 236							40.10
13 103	13 073							
14 315	14 309							
2 147 023	2 160 763							
220 745								40.20
3 797	3 786	3 771	3 778	3 775	3 780	3 788	3 783	41
3 478	3 438	3 474	3 487	3 491	3 483	3 491	3 483	
7 275	7 225	7 245	7 265	7 266	7 263	7 279	7 266	
902 891	982 731	1 013 458	975 085	1 019 641	1 010 095	971 065	972 272	
57 482	218 921			56 458			59 351	
103 859	104 227	103 522	103 371	102 921	103 350	103 111	103 045	45
22 211	21 587	22 400	22 481	22 479	22 597	22 627	22 605	
126 070	125 815	125 922	125 852	125 400	125 947	125 738	125 650	
11 300 745	14 498 201	13 444 740	13 886 370	16 097 133	15 587 014	15 309 669	15 831 123	
694 638	2 535 319			608 517			692 420	

Permis de bâtir

Bâtiments résidentiels

	Nombre total de		Volume (en m ³)	Surface (en m ²)		Nombre de bâtiments à un logement
	Bâtiments	Logements		Habitable	Totale	
1999	29.388	45.722	28.637.856	5.625.724	9.439.751	27.183
2000	26.559	42.802	26.515.936	5.104.252	8.794.007	24.409
2001	24.732	41.085	25.408.704	4.852.884	8.460.636	22.491
2001						
Mai	2.240	3.715	2.359.062	450.838	782.093	2.043
Juin	2.052	3.039	2.023.112	395.873	679.910	1.889
Juillet	2.390	3.487	2.152.852	415.970	710.380	2.205
Août	1.732	3.257	1.918.967	360.182	635.696	1.577
Septembre	1.694	3.115	1.884.961	366.243	636.388	1.510
Octobre	2.314	3.767	2.258.445	446.257	758.821	2.104
Novembre	1.623	2.740	1.826.161	320.397	593.309	1.463
Décembre	1.611	2.827	1.664.111	302.096	563.475	1.445
2002						
Janvier	1.798	2.769	1.761.587	309.461	578.842	1.658
Février	1.988	3.746	2.153.504	397.849	736.399	1.783
Mars	2.018	3.299	2.059.306	363.790	685.598	1.830
Avril	2.213	3.778	4.709.931	415.081	839.024	2.019
Mai	2.054	3.447	2.138.502	388.956	700.018	1.852
Juin	2.089	3.320	2.046.570	367.195	682.298	1.917

Bâtiments non résidentiels

	Nombre de bâtiments	Volume (en m ³)	Surface totale (en m ²)
1999	7.228	51.875.296	8.185.817
2000	6.388	47.563.616	7.599.350
2001	5.471	48.752.768	7.689.361
2001			
Mai	485	3.244.706	524.824
Juin	536	5.302.673	871.757
Juillet	484	5.178.382	769.252
Août	457	3.290.561	694.372
Septembre	372	5.627.204	783.841
Octobre	506	4.059.862	660.787
Novembre	365	3.182.118	463.206
Décembre	352	2.859.429	484.579
2002			
Janvier	363	2.602.813	418.397
Février	402	3.059.097	564.224
Mars	368	2.640.150	470.642
Avril	443	2.912.743	444.208
Mai	457	3.482.393	552.201
Juin	424	2.900.335	515.735

Commencement des travaux

Bâtiments résidentiels

	Nombre total de		Volume (en m ³)	Surface (en m ²)		Nombre de bâtiments à un logement
	Bâtiments	Logements		Habitable	Totale	
1999	27.789	42.009	26.303.575	5.290.882	8.654.609	25.813
2000	26.088	40.760	25.477.035	4.947.128	8.418.772	24.062
2001	24.003	40.124	24.742.970	4.765.039	8.229.734	21.856
2001						
Avril	4.294	7.328	4.593.714	890.518	1.518.429	3.897
Mai	1.674	2.917	1.706.170	322.159	573.390	1.520
Juin	1.810	2.841	1.812.326	345.766	603.319	1.679
Juillet	1.415	2.166	1.370.963	264.554	458.086	1.304
Août	1.985	2.994	1.914.596	370.546	641.455	1.828
Septembre	1.868	3.092	1.877.223	359.473	627.926	1.703
Octobre	1.958	3.169	1.947.417	375.900	642.403	1.790
Novembre	1.750	3.104	1.867.675	360.208	620.956	1.563
Décembre	1.273	2.384	1.379.123	260.110	465.371	1.138
2002						
Janvier	1.392	2.577	1.459.141	273.588	484.265	1.241
Février	1.519	2.460	1.683.222	297.417	541.528	1.381
Mars	1.849	2.875	1.870.780	347.697	619.227	1.710
Avril	1.871	2.869	1.925.695	338.706	613.563	1.717
Mai	1.616	2.564	1.942.241	291.755	549.945	1.485

Bâtiments non résidentiels

	Nombre de bâtiments	Volume (en m ³)	Surface totale (en m ²)
1999	6.739	48.225.474	7.500.743
2000	6.081	43.324.975	7.103.148
2001	5.350	46.379.743	7.247.828
2001			
Avril	658	5.997.604	859.770
Mai	455	2.882.644	485.642
Juin	436	3.156.491	537.222
Juillet	376	4.072.018	570.380
Août	450	4.120.916	814.470
Septembre	470	2.996.506	518.038
Octobre	459	5.095.682	722.138
Novembre	387	3.604.171	559.614
Décembre	319	2.638.879	407.207
2002			
Janvier	335	2.545.059	435.876
Février	345	3.298.434	497.219
Mars	357	2.348.743	409.318
Avril	337	2.691.565	497.197
Mai	331	2.281.984	374.977

Services, commerce et transport

Transport – info-flash

En rangs bien serrés sur nos routes

En 2001, la densité du trafic a encore augmenté. Au total, 91,47 milliards de véhicules-kilomètres ont été parcourus, soit une progression de 1,6% (contre 1,0% en 2000). C'est sur les autoroutes (+2,2%) et en Wallonie (+2,8%) que le trafic s'est le plus nettement accru. Aujourd'hui, les autoroutes ont à supporter plus d'un tiers (34,1%) du trafic total, les routes régionales et provinciales 42,8%, et les routes communales 23,1%. La composition du trafic selon le type de véhicules n'a guère changé ces dernières années : comme auparavant, ce sont les voitures individuelles qui prennent à leur compte la majorité du trafic, avec 84,2% du total des véhicules-kilomètres parcourus (pour 84,3% en 1995); les camions et semi-remorques ont représenté 14,0% du trafic en 2001 (contre 13,7% en 1995). Ces constatations ont été faites en se basant sur les chiffres du Ministère des Communications et de l'Infrastructure et sur des calculs de l'INS.

En Wallonie

En 2001, la densité du trafic a augmenté de 2,8% au sud du pays. Véhicules belges et étrangers y ont parcouru 36,14 milliards de véhicules-kilomètres. Les routes régionales et provinciales ont une importance plus grande au sein du réseau wallon qu'en Flandre : elles entrent pour près de la moitié dans le total des véhicules-kilomètres parcourus. Les autoroutes y sont relativement moins empruntées, mais c'est néanmoins là que la progression du trafic a été la plus forte (+3,6%). Le trafic a augmenté de 2,2% sur les routes régionales et provinciales et de 2,5% sur les routes communales. L'accroissement du nombre de voyageurs-kilomètres a également été inférieur à celui du nombre de véhicules-kilomètres. Le réseau routier wallon reste encore très éloigné du point de saturation : compte tenu de la longueur du réseau routier, la densité de la circulation y est de 40% inférieure à celle au nord du pays.

À Bruxelles

Dans la Région de Bruxelles-Capitale, le trafic a progressé de 1,0%, un chiffre plus proche de celui de la Flandre que de celui de la Wallonie. En 2001, 3,13 milliards de véhicules-kilomètres y ont été parcourus par des véhicules belges et étrangers. Les autoroutes situées sur le territoire de la Capitale ont vu la circulation s'accroître de 2,6%, les routes communales de 2,0% et les routes régionales et provinciales de 0,6%. En 2001, le nombre de voyageurs-kilomètres a grimpé de 2,9%. À l'opposé du reste du pays, le taux d'occupation des véhicules semble avoir quelque peu augmenté sur les routes bruxelloises. Compte tenu de la capacité du réseau, la circulation sur les routes bruxelloises est beaucoup plus dense que dans le reste du pays : le trafic y est 2,5 fois plus dense que sur les routes flamandes et quatre fois plus que sur les routes wallonnes.

En Flandre

En Flandre, la densité de la circulation a augmenté dans une moindre mesure que dans les deux autres régions. Véhicules belges et étrangers ont parcouru 52,19 milliards de véhicules-kilomètres sur les routes flamandes, soit une hausse de 0,8% (soit exactement la moitié de la hausse nationale). Le nombre de voyageurs-kilomètres parcourus par les voitures et motocyclettes a progressé moins fortement que le nombre de véhicules-kilomètres, ce qui indique que le taux d'occupation moyen par voiture a encore baissé davantage (alors qu'il était déjà inférieur en Flandre à celui de Bruxelles et de la Wallonie). Si l'on tient compte de la longueur du réseau routier, on remarque que la densité du trafic en Flandre est d'environ 65% supérieure à celle de la Wallonie.

Distances routières parcourues (1980-2001)

Distances routières parcourues par région et par type de route (en Mrd de véhicules-km)	1980	1985	1990	1995	1999	2000	2001
Belgique	47,96	53,64	70,28	80,26	89,11	90,04	91,47
- réseau autoroutier	10,91	14,80	20,97	25,93	30,08	30,53	31,19
- réseau routier régional non autoroutier et réseau provincial	23,29	24,85	31,50	35,14	38,49	38,64	39,15
- réseau communal	13,76	13,98	17,80	19,19	20,53	20,86	21,13
Région de Bruxelles- Capitale		2,38	2,73	2,91	3,03	3,10	3,13
- réseau autoroutier		0,24	0,32	0,37	0,38	0,39	0,40
- réseau routier régional non autoroutier et réseau provincial		1,44	1,61	1,65	1,66	1,71	1,72
- réseau communal		0,70	0,81	0,89	0,98	1,00	1,02
Région flamande		30,65	40,81	45,74	51,39	51,76	52,19
- réseau autoroutier		9,63	13,60	16,38	18,85	19,19	19,44
- réseau routier régional non autoroutier et réseau provincial		12,88	16,91	18,52	20,75	20,61	20,73
- réseau communal		8,15	10,31	10,84	11,80	11,97	12,02
Région wallonne		20,61	26,73	31,60	34,69	35,17	36,14
- réseau autoroutier		4,94	7,05	9,17	10,86	10,96	11,36
- réseau routier régional non autoroutier et réseau provincial		10,54	12,99	14,97	16,08	16,33	16,69
- réseau communal		5,14	6,69	7,46	7,75	7,89	8,09

Distances routières parcourues (1980-2001)

Distances routières parcourues par région et par type de véhicule (en Mrd de véhicules-km)	1990	1995	1997	1998	1999	2000	2001
Total	70,28	80,26	83,00	86,07	89,11	90,04	91,47
- Motocyclettes		0,95	1,02	1,06	1,05	1,02	1,03
- Voitures particulières (a)		67,68	69,92	72,42	74,95	75,75	76,98
- Autobus et autocars		0,65	0,66	0,68	0,67	0,66	0,67
- Véhicules utilitaires pour le transport de marchandises et tracteurs (b)		10,97	11,40	11,90	12,40	12,60	12,79

(a) Y compris taxis, ambulances et similaires

(b) Y compris camionnettes et véhicules spéciaux

Transport – info-flash

Distances routières parcourues (1980-2001)

Distances routières parcourues par
motocyclettes et voitures particulières
par région

(en Mrd de véhicules km) (a) (c)

	1997	1998	1999	2000	2001
Belgique	100,30	103,80	105,96	107,04	109,03
- Région de Bruxelles-Capitale	3,27	3,27	3,31	3,39	3,49
- Région flamande	56,08	58,07	59,35	59,73	59,80
- Région wallonne	40,95	42,42	43,30	43,92	44,00
-					

Distances routières parcourues (1980-2001)

Distances routières
parcourues par type de
véhicule

(en Mrd de véhicules km)

	1995	1997	1998	1999	2000	2001
Total	111,49	113,57	117,53	119,51	120,35	122,50
- Motocyclettes	0,95	1,02	1,06	1,05	1,03	1,03
- Voitures particulières (a)	97,47	99,28	102,83	104,97	106,13	108,00
- Autobus et autocars	13,07	13,28	13,63	13,49	13,19	13,47
-						

(a) Y compris taxis, ambulances et similaires

(c) Nouvelle méthodologie à partir de 2001

**Nombre d'entreprises dans le secteur du commerce
2000 et 2001**

Code Nace-Bel	Activité	Région de Bxl-			
		Belgique	Capitale	Région flamande	Région wallonne
G	Commerce				
	2000	199.241	21.680	120.439	57.122
	2001	194.499	21.281	117.583	55.635
50	Commerce de véhicules automobiles et de carburant :				
	2000	27.377	2.408	15.717	9.252
	2001	26.907	2.354	15.474	9.079
501, 503, 504	<i>Véhicules automobiles et motocycles, et équipements</i>				
	2000	12.767	1.361	7.518	3.888
	2001	12.796	1.327	7.610	3.859
502	<i>Entretien et réparation de véhicules automobiles</i>				
	2000	12.074	876	6.816	4.382
	2001	11.764	855	6.631	4.278
505	<i>Carburants (détail)</i>				
	2000	2.536	171	1.383	982
	2001	2.347	172	1.233	942
51	Commerce de gros et intermédiaires du commerce :				
	2000	69.030	9.349	43.507	16.174
	2001	67.312	9.011	42.544	15.757
511	<i>Intermédiaires du commerce</i>				
	2000	19.865	2.514	11.149	6.202
	2001	19.346	2.376	10.887	6.083
513	<i>Alimentation</i>				
	2000	8.731	1.124	5.652	1.955
	2001	8.470	1.094	5.463	1.913
514	<i>Biens de consommation non alimentaires</i>				
	2000	16.389	3.094	10.495	2.800
	2001	15.788	2.998	10.100	2.690
516	<i>Équipements industriels</i>				
	2000	8.624	1.309	5.396	1.919
	2001	8.609	1.271	5.451	1.887
512, 515, 517	<i>Produits agricoles bruts et autres commerces de gros</i>				
	2000	15.421	1.308	10.815	3.298
	2001	15.099	1.272	10.643	3.184
52	Commerce de détail :				
	2000	102.834	9.923	61.215	31.696
	2001	100.280	9.916	59.565	30.799
521	<i>Magasins non spécialisés :</i>				
	2000	9.321	1.112	5.186	3.023
	2001	8.947	1.163	4.881	2.903
522 - 525	<i>Magasins spécialisés :</i>				
	2000	82.625	7.791	49.526	25.308
	2001	80.699	7.731	48.373	24.595
5221	Fruits et légumes				
	2000	1.447	50	1.015	382
	2001	1.423	52	992	379
5222	Viandes				
	2000	5.893	349	3.759	1.785
	2001	5.581	326	3.571	1.684

Commerce intérieur

Nombre d'entreprises dans le secteur du commerce 2000 et 2001 - suite

Code Nace-Bel	Activité	Région de Bxl-			
		Belgique	Capitale	Région flamande	Région wallonne
5223	Poissons				
	2000	713	58	553	102
	2001	678	57	526	95
5224	Pain, pâtisserie et confiserie				
	2000	2.889	258	1.681	950
	2001	2.788	251	1.641	896
5225	Boissons				
	2000	1.567	81	919	567
	2001	1.538	90	888	560
5226	Tabac				
	2000	329	22	173	134
	2001	328	21	179	128
5227	Commerces alimentaires				
	2000	2.153	159	1.432	562
	2001	2.080	153	1.374	553
523	Pharmacie, parfumerie et beauté				
	2000	6.519	653	3.693	2.173
	2001	6.477	653	3.691	2.133
5241	Textile				
	2000	5.473	449	3.646	1.378
	2001	5.086	439	3.382	1.265
5242	Habillement				
	2000	8.442	1.025	5.219	2.198
	2001	8.314	1.040	5.132	2.142
5243	Chaussures et articles en cuir				
	2000	2.754	234	1.684	836
	2001	2.688	226	1.632	830
5244	Meubles et équipement du foyer				
	2000	5.217	484	3.120	1.613
	2001	5.210	508	3.104	1.598
5245	Électroménager, radio et télévision				
	2000	4.471	375	2.716	1.380
	2001	4.333	374	2.621	1.338
5246	Quincaillerie, peinture et matériaux de construction				
	2000	2.621	188	1.499	934
	2001	2.598	183	1.509	906
5247	Livres, journaux et papeterie				
	2000	5.727	781	2.996	1.950
	2001	5.592	739	2.951	1.902
5248, 5249	Commerces, n.d.a.				
	2000	22.400	1.924	13.393	7.083
	2001	21.969	1.902	13.139	6.928
5250	Biens d'occasion et antiquités				
	2000	4.010	701	2.028	1.281
	2001	4.016	717	2.041	1.258
526	<i>Hors magasin</i>				
	2000	6.466	648	3.955	1.863
	2001	6.368	661	3.861	1.846
527	<i>Réparation</i>				
	2000	4.422	372	2.548	1.502
	2001	4.266	361	2.450	1.455

**Nombre d'entreprises dans le secteur du commerce
2000 et 2001 - suite et fin**

		Région de Bxl-			
		Belgique	Capitale	Région flamande	Région wallonne
Code					
Nace-Bel	Activité				
H	Hôtels et restaurants				
	2000	55.874	5.823	33.856	16.195
	2001	55.041	5.795	33.317	15.929
551, 552	Hôtels et autres moyens d'hébergement de courte durée				
	2000	2.826	278	1.484	1.064
	2001	2.877	265	1.526	1.086
553, 555	Restaurants, cantines et traiteurs				
	2000	29.532	3.745	17.607	8.180
	2001	30.046	3.883	17.814	8.349
554	Cafés				
	2000	23.516	1.800	14.765	6.951
	2001	22.118	1.647	13.977	6.494
633	Agences de voyage				
	2000	1.908	385	1.128	395
	2001	1.947	385	1.161	401

Commerce intérieur

T2. Chiffres d'affaires des grandes entreprises de distribution : Indices en chaîne hebdomadaires - Base 1995 = 100

T2.1 Grandes entreprises de distribution

Grands magasins à rayons multiples						
	Total	Alimentation	Textiles, habillement & chaussures	Produits d'équipement du ménage	Produits divers	
1997	101	104	98	97	97	
1998	107	109	106	105	101	
1999	109	111	105	112	105	
2000	112	111	112	121	107	
2001	115	114	112	127	109	
2001						
Janvier	115	108	156	124	97	
Février	99	102	89	105	91	
Mars	111	115	100	118	101	
Avril	110	111	103	119	102	
Mai	111	109	106	125	106	
Juin	116	116	104	128	114	
Juillet	110	105	118	126	105	
Août	111	114	83	122	110	
Septembre	110	109	117	121	96	
Octobre	117	118	111	131	102	
Novembre	120	117	112	129	124	
Décembre	155	148	149	174	164	
2002						
Janvier	112	111	125	122	96	
Février	106	107	101	118	95	
Mars	119	122	104	130	109	
Entreprises à succursales						
	Total	Alimentation	Textiles, habillement & chaussures	Produits d'équipement du ménage	Produits divers	Super- marchés Total
1997	111	109	99	108	124	99
1998	119	115	103	112	145	100
1999	125	120	105	120	157	100
2000	132	127	105	117	171	106
2001	138	133	110	123	176	110
2001						
Janvier	132	123	121	141	166	101
Février	119	118	68	99	169	99
Mars	141	139	97	109	187	112
Avril	133	125	111	102	181	105
Mai	143	135	124	116	186	112
Juin	142	138	111	120	183	115
Juillet	131	127	117	133	153	111
Août	130	136	75	115	163	114
Septembre	137	128	141	113	164	107
Octobre	139	137	116	118	167	111
Novembre	142	138	107	120	186	108
Décembre	163	154	131	187	205	126
2002						
Janvier	131	127	103	119	165	104
Février	124	122	79	110	170	101
Mars	145	142	108	111	194	114

Commerce extérieur

Commerce extérieur en chiffres absolus* - importations et exportations par

	Total général		Europe		Dont Union Européenne*		Afrique	
	Importation	Exportation	Importation	Exportation	Importation	Exportation	Importation	Exportation
	1	2	3	4	5	6	7	8
1999	154,64	168,10	-	-	108,85	128,36	-	-
2000	190,21	203,72	-	-	130,47	151,74	-	-
2000								
octobre	17,25	19,26	11,70	14,43	11,55	14,28	0,55	0,37
novembre	18,15	18,27	10,78	11,48	12,27	13,41	0,59	0,37
décembre	16,34	16,98	10,14	10,86	11,48	12,52	0,50	0,30
2001								
janvier	16,83	17,63	12,54	13,98	11,50	13,44	0,47	0,27
février	16,71	17,60	12,15	13,83	11,70	13,21	0,50	0,32
mars	18,07	19,73	13,11	15,94	12,57	15,00	0,55	0,37
avril	15,94	16,63	11,50	13,34	10,96	12,57	0,50	0,32
mai	17,06	17,90	12,35	14,18	11,58	13,51	0,52	0,37
juin	16,78	18,32	-	-	11,65	13,81	0,52	0,35
juillet	15,10	17,03	-	-	10,04	12,37	0,42	0,32
août	14,43	12,12	-	-	9,69	11,23	0,42	0,27
septembre	15,42	17,15	12,00	14,11	11,13	13,16	0,40	0,27
octobre	16,26	17,95	13,01	15,87	11,25	13,66	0,47	0,35
novembre	15,97	17,09	11,95	13,76	10,98	12,69	0,46	0,33
décembre	16,49	16,10	13,10	12,76	12,27	11,94	0,38	0,34
2002								
janvier	17,53	18,34	13,50	14,68	12,68	13,73	0,47	0,28
février	16,44	17,76	-	-	-	-	-	-
mars	18,13	19,84	-	-	-	-	-	-
avril	17,06	18,41	12,98	14,50	12,03	13,44	0,51	0,32
mai	16,96	18,82	11,68	13,40	9,86	11,26	0,58	0,32

Commerce extérieur en chiffres absolus* - importations et exportations par

	France		Pays-Bas		Allemagne		Italie	
	Importation	Exportation	Importation	Exportation	Importation	Exportation	Importation	Exportation
	1	2	3	4	5	6	7	8
2000								
octobre	2,26	3,30	2,70	2,26	2,33	3,00	0,62	1,02
novembre	2,03	2,97	3,15	2,16	2,80	2,90	0,72	0,87
décembre	2,08	2,83	3,02	2,03	2,48	2,70	0,57	0,84
2001								
janvier	2,26	3,02	3,00	2,08	2,68	2,97	0,67	0,99
février	1,88	2,95	2,83	1,98	2,75	3,07	0,69	1,09
mars	2,21	3,27	2,88	2,33	3,00	3,59	0,77	1,21
avril	2,06	2,85	2,83	2,01	2,48	2,97	0,57	0,99
mai	2,01	2,97	2,85	2,11	2,53	3,10	0,64	1,02
juin	2,33	3,20	2,80	2,23	2,58	3,12	0,67	1,04
juillet	1,88	2,95	2,53	1,88	2,38	2,88	0,59	0,97
août	1,76	2,40	2,68	1,93	2,40	2,90	0,50	0,67
septembre	2,35	3,20	2,68	2,11	2,33	3,17	0,69	1,09
octobre	2,18	3,12	2,68	2,26	2,68	3,22	0,82	1,12
novembre	2,29	2,94	2,41	2,06	2,60	3,04	0,64	1,01
décembre	2,10	2,64	2,39	1,87	2,71	3,34	0,91	0,83
2002								
janvier	2,42	3,11	2,91	2,23	2,81	3,45	0,86	1,05
février	-	-	-	-	-	-	-	-
mars	-	-	-	-	-	-	-	-
avril	2,11	3,03	2,74	2,27	2,99	3,21	0,63	1,04
mai	1,92	2,82	2,67	2,25	2,68	3,37	0,65	1,08

(*) Pour de plus amples informations voir l'introduction et les notes explicatives

continents (en milliards d'euros) (chiffres ajustés)

Amérique		Asie		Océanie*			
Importation	Exportation	Importation	Exportation	Importation	Exportation		
9	10	11	12	13	14		
-	-	-	-	-	-	1999	
-	-	-	-	-	-	2000	
2000							
1,74	1,46	2,06	1,64	0,10	0,10	octobre	
1,83	1,36	1,93	1,71	0,07	0,10	novembre	
1,61	1,31	1,61	1,69	0,07	0,07	décembre	
2001							
1,69	1,24	2,01	1,51	0,05	0,07	janvier	
1,51	1,41	1,78	1,49	0,07	0,07	février	
1,76	1,39	2,01	1,56	0,07	0,10	mars	
1,61	1,14	1,71	1,36	0,07	0,10	avril	
1,76	1,24	1,88	1,54	0,10	0,07	mai	
1,66	1,29	1,74	1,54	0,12	0,10	juin	
1,56	1,31	1,86	1,74	0,10	0,10	juillet	
1,49	0,97	1,78	1,17	0,10	0,07	août	
1,31	1,14	1,69	1,36	0,05	0,10	septembre	
1,56	1,26	1,98	1,46	0,07	0,10	octobre	
1,58	1,43	1,91	1,39	0,06	0,08	novembre	
1,3	1,34	1,67	1,51	0,05	0,08	décembre	
2002							
1,43	1,74	2,00	1,49	0,13	0,08	janvier	
-	-	-	-	-	-	février	
-	-	-	-	-	-	mars	
1,49	1,77	1,96	1,65	0,09	0,11	avril	
1,58	1,94	1,99	1,78	0,11	0,11	mai	

principaux pays (en milliards d'euros) (chiffres ajustés)

Royaume-Uni		Espagne		Suède*		Etats-Unis			
Importation	Exportation	Importation	Exportation	Importation	Exportation	Importation	Exportation		
9	10	11	12	13	14	15	16		
1,26	1,51	0,25	0,64	0,42	0,27	1,26	1,14	2000	
1,41	1,76	0,27	0,59	0,37	0,27	1,31	1,07	octobre	
1,21	1,59	0,27	0,59	0,37	0,25	1,17	0,99	novembre	
2001									
1,44	1,88	0,30	0,64	0,32	0,25	1,17	0,97	décembre	
1,36	1,71	0,32	0,67	0,35	0,25	1,07	1,09	2001	
1,41	1,96	0,37	0,82	0,40	0,27	1,31	1,04	janvier	
1,12	1,59	0,27	0,64	0,35	0,22	1,12	0,84	février	
1,31	1,81	0,35	0,69	0,35	0,27	1,24	0,94	mars	
1,39	1,86	0,35	0,74	0,37	0,25	1,21	0,99	avril	
1,24	1,74	0,30	0,69	0,22	0,17	1,12	0,99	mai	
0,99	1,59	0,22	0,52	0,35	0,20	1,02	0,67	juin	
1,17	1,59	0,30	0,69	0,42	0,22	0,92	0,84	juillet	
1,24	1,83	0,30	0,74	0,45	0,25	1,14	0,97	août	
1,22	1,71	0,31	0,62	0,41	0,22	1,11	1,14	septembre	
1,05	1,44	0,31	0,67	0,36	0,24	0,95	1,03	octobre	
2002									
1,28	1,70	0,31	0,67	0,39	0,25	1,04	1,40	novembre	
-	-	-	-	-	-	-	-	décembre	
-	-	-	-	-	-	-	-	2002	
1,23	1,78	0,33	0,66	0,40	0,25	1,05	1,45	janvier	
1,33	1,73	0,35	0,72	0,36	0,26	1,14	1,58	février	
2002									
avril									
mai									

Commerce extérieur

Commerce extérieur en chiffres absolus* - chiffres totaux (chiffres ajustés)**

	Total général				Commerce intracommunautaire*	
	Importation	Exportation	Solde	% de couverture	Importation	Exportation
	1	2	3	4	5	6
1999	154,64	168,10	13,46	108,7	108,85	128,36
2000	190,21	203,72	13,51	107,1	130,47	151,74
2000						
mars	17,18	18,67	1,49	108,6	12,12	13,93
avril	14,28	15,54	1,26	108,9	9,87	11,82
mai	16,88	18,12	1,24	107,4	11,23	13,36
juin	15,42	16,86	1,44	109,3	10,68	12,84
juillet	14,28	15,96	1,69	111,9	9,62	11,50
août	14,97	14,48	-0,50	96,8	9,99	10,88
septembre	16,61	18,77	2,16	113,0	11,45	13,83
octobre	17,25	19,26	2,01	111,6	11,55	14,28
novembre	18,15	18,27	0,12	100,8	12,27	13,41
décembre	16,34	16,98	0,64	103,9	11,48	12,52
2001						
janvier	16,83	17,63	0,79	104,8	11,50	13,44
février	16,71	17,60	0,89	105,4	11,70	13,21
mars	18,07	19,73	1,66	109,2	12,57	15,00
avril	15,94	16,63	0,69	104,3	10,96	12,57
mai	17,06	17,90	0,84	105,0	11,58	13,51
juin	16,78	18,32	1,54	109,1	11,65	13,81
juillet	15,10	17,03	1,93	112,8	10,04	12,37
août	14,43	12,12	-2,31	100,6	9,69	11,23
septembre	15,42	17,15	1,74	111,2	11,13	13,16
octobre	16,26	17,95	1,69	110,4	11,25	13,66
novembre	15,97	17,09	1,18	107,0	10,98	12,69
décembre	16,49	16,10	-0,40	97,6	12,27	11,94
2002						
janvier	17,53	18,34	0,81	104,6	12,68	13,73
février	16,44	17,76	1,32	108,1	11,72	12,99
mars	18,13	19,84	1,71	109,3	13,11	14,71
avril	17,06	18,41	1,35	107,9	12,03	13,44
mai	16,96	18,82	1,85	110,9	9,86	11,26

(*) Pour de plus amples informations voir l'introduction et les notes explicatives

(**) Dorénavant, les chiffres du commerce extérieur que calcule l'ICN ne concernent que la Belgique et non plus l'U.E.B.L.

Commerce extérieur

Commerce intracommunautaire* (suite)		Commerce extracommunautaire*				
Solde	% de couverture	Importation	Exportation	Solde	% de couverture	
7	8	9	10	11	12	
19,51	117,9	45,79	39,74	-6,05	86,8	1999
21,27	116,3	59,74	52,01	-7,73	87,0	2000
						2000
1,81	115,0	5,08	4,73	-0,35	93,3	mars
1,96	119,9	4,41	3,72	-0,69	84,4	avril
2,13	119,0	5,68	4,78	-0,89	84,4	mai
2,16	120,2	4,73	4,02	-0,72	84,8	juin
1,88	119,5	4,66	4,49	-0,17	96,2	juillet
0,89	109,1	4,98	3,59	-1,39	72,1	août
2,38	120,6	5,16	4,96	-0,20	96,1	septembre
2,73	123,5	5,70	4,98	-0,72	87,4	octobre
1,14	109,2	5,85	4,86	-0,99	83,1	novembre
1,04	109,0	4,86	4,46	-0,40	91,8	décembre
						2001
1,93	116,7	5,30	4,19	-1,12	78,9	janvier
1,51	112,9	5,01	4,39	-0,62	88,0	février
2,43	119,3	5,53	4,76	-0,77	86,2	mars
1,61	114,6	5,01	4,09	-0,92	81,7	avril
1,93	116,7	5,48	4,41	-1,07	80,3	mai
2,16	118,0	5,16	4,49	-0,67	87,3	juin
2,33	123,0	5,06	4,66	-0,40	92,7	juillet
1,54	115,8	4,73	3,40	-1,34	71,4	août
2,03	118,2	4,31	3,99	-0,32	92,5	septembre
2,40	121,4	5,01	4,29	-0,72	85,6	octobre
1,71	115,5	4,97	4,40	-0,58	88,5	novembre
-0,33	97,3	4,22	4,17	-0,06	98,8	décembre
						2002
1,05	108,3	4,86	4,61	-0,24	94,9	janvier
1,27	110,8	4,71	4,76	0,05	101,1	février
1,60	112,2	5,01	5,12	0,11	102,2	mars
1,41	111,7	5,02	4,96	-0,06	98,8	avril
1,40	114,2	5,28	5,41	0,13	102,5	mai

Transport

Nombre et tonnage des navires de mer entrés (en 1000 tonneaux de jaugeage)

	Tous les ports belges				Anvers	
	Chargé		Sur lest		Chargé	
	Nombre	Tonnage	Nombre	Tonnage	Nombre	Tonnage
	1	2	3	4	5	6
2000	2 203	30 315	514	4 322	719	11 230
2001	2 161	31 773	526	4 637	686	11 922
2001						
janvier	2 073	30 183	498	4 286	689	11 764
février	2 061	28 995	501	4 637	658	10 810
mars	2 275	32 283	548	4 723	706	11 854
avril	2 119	30 645	533	4 649	680	11 338
mai	2 348	34 375	593	5 365	716	12 712
juin	2 226	31 631	542	4 770	655	11 252
juillet	2 184	33 222	501	4 452	697	12 395
août	2 248	32 186	561	4 678	688	11 741
septembre	2 165	32 363	506	4 885	703	12 370
octobre	2 177	32 740	512	4 534	676	12 084
novembre	2 110	31 843	525	4 328	672	11 858
décembre	1 949	30 814	491	4 338	686	12 885
2002						
janvier	1 973	30 645	485	4 342	651	11 865

Nombre et tonnage des navires de mer sortis (en 1000 tonneaux de jaugeage)

	Tous les ports belges				Anvers	
	Chargé		Sur lest		Chargé	
	Nombre	Tonnage	Nombre	Tonnage	Nombre	Tonnage
	1	2	3	4	5	6
2000	1948	26998	585	6682	758	10257
2001	1919	28697	580	6528	747	10877
2001						
janvier	1867	27270	579	6768	764	10763
février	1778	25972	590	6359	682	9621
mars	1963	28642	630	6957	749	10759
avril	1893	27814	563	5844	707	10471
mai	2038	30753	601	6889	773	11367
juin	1987	28897	603	6637	760	10722
juillet	1954	29836	569	6515	739	11285
août	2002	29404	599	6534	791	10943
septembre	1930	29361	556	6645	727	10675
octobre	1984	30067	565	6965	779	11576
novembre	1914	29564	564	5997	751	11075
décembre	1723	26786	536	6226	738	11270
2002						
janvier	1824	28159	547	6431	744	11174

(*) Pour de plus amples informations voir l'introduction et les notes explicatives

bruts)*							
Anvers		Gand					
Sur lest		Chargé		Sur lest			
Nombre	Tonnage	Nombre	Tonnage	Nombre	Tonnage		
7	8	9	10	11	12		
355	2 946	161	2 217	78	241	2000	
351	2 890	151	2 100	74	236	2001	
2001							
345	2 542	164	2 230	62	149	janvier	
341	2 814	147	1 957	81	211	février	
365	2 715	172	2 367	74	306	mars	
335	2 850	138	2 075	75	267	avril	
405	3 423	139	2 064	71	223	mai	
343	2 959	145	2 018	92	303	juin	
322	2 638	146	2 067	72	201	juillet	
391	3 071	167	2 128	69	213	août	
321	2 760	139	2 069	71	250	septembre	
362	3 305	149	1 946	72	279	octobre	
359	2 795	154	2 032	71	231	novembre	
326	2 804	154	2 252	76	197	décembre	
2002							
307	2 646	145	1 943	83	203	janvier	

bruts)*							
Anvers		Gand					
Sur lest		Chargé		Sur lest			
Nombre	Tonnage	Nombre	Tonnage	Nombre	Tonnage		
7	8	9	10	11	12		
307	3932	119	988	127	1497	2000	
287	3823	113	941	114	1390	2001	
2001							
271	3667	100	866	131	1650	janvier	
298	3718	118	934	112	1218	février	
303	3937	121	1180	127	1515	mars	
280	3576	113	912	109	1450	avril	
312	4449	107	949	101	1225	mai	
294	3854	132	1010	104	1267	juin	
284	3882	113	828	117	1584	juillet	
282	3653	109	805	127	1440	août	
294	4110	108	964	96	1279	septembre	
278	4041	116	1056	116	1246	octobre	
265	3314	107	1008	118	1306	novembre	
280	3666	113	784	114	1497	décembre	
2002							
279	3661	123	865	108	1342	janvier	

Transport

Répartition du transport par voie navigable selon les exportations, les importations

	Exportations		Importations		Transit
	Tonnes	tkm	Tonnes	tkm	Tonnes
	1	2	3	4	5
1998	3019	123	3878	216	232
1999	2905	114	4004	223	260
1998					
mai	3171	130	3963	212	235
juin	2973	125	4166	234	275
juillet	3286	129	3711	206	239
août	2700	110	3692	200	247
septembre	3057	135	4274	245	242
octobre	3466	141	4003	236	211
novembre	3182	123	3724	213	227
décembre	2895	108	3585	203	278
1999					
janvier	2693	96	3585	190	279
février	2689	100	3302	188	297
mars	3371	120	4128	238	294
avril	2897	115	4131	237	318
mai	2900	111	3980	224	338
juin	3027	127	4490	261	380
juillet	2908	112	3926	212	269
août	2724	106	4177	220	198
septembre	3053	125	4212	246	219
octobre	3050	133	4404	245	241
novembre	3108	130	4219	232	216
décembre	2446	87	3498	180	73

, le transit et le trafic intérieur (en 1 000 tonnes et 1 000 000 tkm)*

Transit (suite)		Trafic intérieur		Total		
tkm	Tonnes	tkm	Tonnes	tkm	Tonnes	
6	7	8	9	10		
29	1584	141	8713	509		1998
33	1737	160	8907	530		1999
						1998
28	1555	133	8923	503		mai
34	1727	147	9141	540		juin
31	1491	131	8727	496		juillet
30	1547	147	8187	488		août
30	1685	149	9255	559		septembre
28	1655	142	9336	546		octobre
30	1564	137	8698	502		novembre
37	1619	149	8377	496		décembre
						1999
37	1557	141	8114	464		janvier
40	1444	135	7732	463		février
40	1818	172	9610	570		mars
40	1808	177	9154	569		avril
42	1543	140	8762	518		mai
47	1942	177	9838	611		juin
33	1654	149	8757	506		juillet
24	1859	178	8959	529		août
27	1875	173	9360	571		septembre
31	1827	163	9520	572		octobre
28	1876	167	9419	557		novembre
12	1643	149	7660	428		décembre

Transport

Activité dans les différents bassins navigables (en 1 000 000 tkm)*

	Bassin de l'Escaut maritime (longueur:306,7 km)	Canaux de la Campine (longueur 329,3 km)	Canaux brabançons (longueur 130,4 km)	Meuse et Sambre (longueur 238,5 km)
	1	2	3	4
1998	127	203	22	53
1999	130	218	25	53
1998				
juin	129	212	27	62
juillet	121	195	19	58
août	118	194	19	54
septembre	133	222	28	59
octobre	138	213	23	55
novembre	130	198	26	48
décembre	129	207	20	42
1999				
janvier	123	184	19	38
février	119	185	20	39
mars	141	241	28	54
avril	131	233	26	61
mai	125	200	21	55
juin	141	247	23	70
juillet	132	199	31	38
août	127	221	24	59
septembre	131	239	26	62
octobre	137	226	30	63
novembre	135	223	29	60
décembre	118	216	26	43

Activité des chemins de fer belges

	Trafic de voyageurs		Transport de marchandises (wagons complets) (en 1 000 000 tkm)	
	Nombre de voyageurs (x 1000)	Nombre de voyageurs- km (x 1000000)	Trafic intérieur	Importations
	1	2	3	4
2001	13357	670	155	157
2001				
mars	13984	665	163	193
avril	13099	646	153	136
mai	14137	707	136	174
juin	13550	695	121	187
juillet	11626	665	107	142
août	11311	664	126	134
septembre	13549	680	123	138
octobre	14094	677	219	156
novembre	14274	684	233	132
décembre	13706	670	175	219
2002				
janvier	13630	651	122	169
février	13366	643	117	197
mars	14867	708	215	163
avril			199	195
mai			174	191
juin			141	225

(*) pour plus d'amples informations voir l'introduction et les notes explicatives

Bassin du Haut-Escaut (longueur 327,7 km)	Centre et Borinage (longueur 92,6 km)	Bassin de l'Yser et Côte (longueur 144,4 km)	Total	
5	6	7	8	
97	5	1	509	1998
97	4	1	529	1999
				1998
104	5	1	540	juin
97	6	1	496	juillet
97	5	1	488	août
111	7	1	559	septembre
109	7	1	546	octobre
95	5	1	502	novembre
92	4	1	496	décembre
				1999
94	6	1	464	janvier
93	5	1	463	février
98	7	1	570	mars
109	8	1	569	avril
109	7	1	518	mai
123	6	1	611	juin
101	3	1	506	juillet
91	5	1	529	août
106	5	1	571	septembre
110	5	2	572	octobre
103	6	1	557	novembre
64	1	0	468	décembre

Transport de marchandises - suite (wagons complets) (en 1 000 000 tkm)

Exportations	Transit	Total	
5	6	7	
246	19	577	2001
			2001
255	5	615	mars
194	33	516	avril
256	21	586	mai
246	12	566	juin
199	26	473	juillet
269	24	553	août
251	17	530	septembre
261	16	653	octobre
248	24	636	novembre
249	24	666	décembre
			2002
180	33	504	janvier
237	35	586	février
243	15	636	mars
296	19	709	avril
304	30	699	mai
242	9	617	juin

Activité de l'aérodrome Bruxelles National (évolution dans le temps) (1)

	Nombre de vols		Nombre de passagers		Marchandises (2) (ton)	
	au départ	à l'arrivée	au départ	à l'arrivée	au départ	à l'arrivée
1996	120811	120707	6863284	6657585	233978	216733
1997	127387	127333	8070341	7864885	272271	243170
1998	138565	138457	9308198	9173699	303971	281621
1999	145944	145637	10052252	9972780
2000	152552	152428	10867076	10771389	332590	290775
2001	143403	143373	9895186	9929032	305323	254675

2001

janvier	12270	12204	671060	709119	23746	21762
février	11191	12247	700672	657540	26631	22090
mars	12657	12663	861844	854487	28611	25317
avril	12374	12338	954139	937554	24917	21093
mai	13146	13130	955501	945660	26352	21554
juin	12869	12858	1000246	972646	26001	20758
juillet	13394	13355	1171038	1046498	25436	19586
août	13129	13157	999726	1090091	23742	18929
septembre	12434	12497	933842	964325	25737	21824
octobre	12590	12578	776189	767993	25345	20192
novembre	8771	8838	424589	461254	24925	20661
décembre	8582	8572	431170	387095	23836	20871

2002

janvier	9214	9160	388406	402045	21747	18577
février	8715	8706	441932	414691	21194	18739
mars	9523	9526	571511	506206	24724	21890
avril	9772	9744	597263	594562	22268	18558
mai	10624	10626	664343	647293	21375	17887
juin	10253	10233	685986	629556	23130	18556
juillet	10901	10841	840551	710696	21252	17599
août	10601	10670	714685	801697	19882	16125

(1) Trafic commercial seulement

(2) Seulement le fret

Véhicules à moteur, mis en circulation

Véhicules à moteur neufs

	Voitures	Autobus et autocars	Véhicules pour le transport de marchandises	Tracteurs agricoles	Autres tracteurs	Total	Motos
	1	2	3	4	5	6	7
2001	41648	80	5363	244	480	47816	1760
2001							
avril	46235	94	6391	349	647	53716	2592
mai	47206	75	6720	260	535	54796	2877
juin	45382	68	5548	225	591	51814	2743
juillet	41227	100	5118	277	349	47071	2477
août	33795	62	4187	228	367	38639	1835
septembre	31295	97	4101	194	529	36216	1097
octobre	42625	34	5180	249,0	448	48536	1045
novembre	33625	69	3984	154	274	38106	622
décembre	21538	30	2713	119	102	24502	291
2002							
janvier	56421	116	6331	223	631	63722	1121
février	53152	80	5026	238	311	58807	2112
mars	53536	88	5613	411	435	60083	2702
avril	52408	88	5145	445	506	58592	3196
mai	41454	62	4472	374	469	46831	2712
juin	38271	79	4396	344	415	43505	2610
juillet	35306	56	4278	356	331	40327	2349
août	26414	86	3197	269	278	30244	1717

Véhicules à moteur d'occasion

	Voitures	Autobus et autocars	Véhicules pour le transport de marchandises	Tracteurs agricoles	Autres tracteurs	Total
	8	9	10	11	12	13
2001	57259	92	6270	522	407	64548
2001						
avril	56930	83	6327	701	441	64482
mai	62954	99	6703	578	459	70793
juin	62431	69	6692	482	454	70128
juillet	62528	76	6604	546	433	70187
août	54060	161	5904	496	330	60951
septembre	53093	92	5591	451	421	59648
octobre	62695	70	6914	416	357	70452
novembre	52333	49	5650	346	256	58634
décembre	41747	64	4683	300	238	47032
2002						
janvier	58576	93	7075	475	544	66763
février	57851	85	6503	501	381	65321
mars	63721	82	6956	712	295	71766
avril	63384	103	7007	612	389	71495
mai	61141	58	6487	562	334	68582
juin	59231	49	6396	523	343	66542
juillet	63472	52	6675	574	332	71105
août	49214	82	5388	495	320	55499

(*) Pour de plus amples informations voir l'introduction et les notes explicatives

Tourisme et hôtellerie

Nombre de nuitées des touristes en Belgique (en milliers)*

	selon la région de destination			
	Total	Région de Bruxelles- Capitale	Région flamande	Région wallonne
	1	2	3	4
2000	29215,3	4496,9	17862,7	6855,8
2001	28693,9	4418,6	17364,5	6910,8
2001				
janvier	1216,7	277,0	707,8	231,9
février	1496,8	294,3	884,4	318,1
mars	1816,6	378,6	1095,8	342,2
avril	2477,6	391,6	1569,8	516,2
mai	2514,3	414,4	1481,7	618,2
juin	2413,8	387,7	1467,9	558,3
juillet	4592,7	362,7	2860,6	1369,5
août	4255,6	385,3	2666	1204,3
septembre	2298,5	423,2	1397,9	477,5
octobre	2210,8	353,9	1336,4	520,5
novembre	1621,9	341,6	928,4	351,9
décembre	1539,9	319,0	862,0	358,9
2002				
janvier	1113,5	278,9	626,4	208,2
février	1589,5	307,9	953,0	328,6
mars	1877,1	382,3	1136,8	358,0

Nombre d'arrivées de touristes en Belgique (en milliers)*

	selon la région de destination			
	Total	Région de Bruxelles- Capitale	Région flamande	Région wallonne
	1	2	3	4
2000	10723,9	2381,8	6004,7	2337,4
2001	10806,6	2340,3	6059,9	2406,9
2001				
janvier	535,4	154,4	288,8	92,2
février	671,1	159,2	373,6	138,3
mars	810,2	197,2	464,3	148,7
avril	983,2	205,7	578,6	198,8
mai	1028,1	214,7	576,2	237,2
juin	988,7	209,5	555,0	223,9
juillet	1204,9	194,0	694,1	316,9
août	1188,9	196,5	688,8	303,6
septembre	945,2	216,6	528,8	199,7
octobre	922,7	190,1	517,6	215,0
novembre	752,9	184,2	406,2	162,6
décembre	673,3	170,6	349,7	153,0
2002				
janvier	506,3	146,3	267,9	92,0
février	701,0	165,1	396,2	139,7
mars	849,6	195,6	485,7	168,3

(*) Pour de plus amples informations voir l'introduction et les notes explicatives

selon le pays de résidence habituelle

Belgique	France	Pays-Bas	Royaume-Uni	Allemagne	Etats-Unis	
5	6	7	8	9	10	
13689,2	1584,7	4826,4	2492,9	2315,4	738,2	2000
13320,6	1573,6	4911,2	2647,1	2192,7	692,3	2001
2001						
465,4	92,2	211,5	101,7	113,0	36,6	janvier
636,6	144,3	207,0	154,7	109,0	42,6	février
771,5	120,9	280,2	205,1	129,2	58,2	mars
1150,3	165,4	312,5	258,9	221,0	63,2	avril
1067,8	130,5	479,4	263,2	187,0	78,6	mai
1032,2	130,3	410,2	224,4	231,2	88,3	juin
2614,9	152,2	895,3	239,0	280,8	77,3	juillet
2309,5	155,4	826,2	281	235,5	64,7	août
957,6	125,9	344	265,9	201,3	65,9	septembre
899,7	121,1	393,6	231,7	249,8	43,3	octobre
710,1	116,4	229,2	186,4	112,3	36,1	novembre
616,3	108,1	294,4	202,9	101,4	32,4	décembre
2002						
418,6	89,3	178,2	106,8	102,2	36,6	janvier
643,1	157,4	285,9	162,1	106,4	37,8	février
761,2	124,8	247,4	225,7	196,3	54,8	mars

selon le pays de résidence habituelle

Belgique	France	Pays-Bas	Royaume-Uni	Allemagne	Etats-Unis	
5	6	7	8	9	10	
4266,5	837,5	1572,1	1198,1	816,2	348,0	2000
4355,1	835,1	1654,0	1253,6	782,6	326,0	2001
2001						
195,2	51,3	82,2	53,9	41,8	17,1	janvier
283,4	67,8	85,2	76,6	45,0	18,2	février
328,0	65,2	118,2	99,0	53,2	27,0	mars
394,2	83,8	131,4	116,1	74,9	30,4	avril
399,7	75,2	162,2	124,3	74,9	37,8	mai
373,6	73,1	158,9	111,4	83,0	43,7	juin
532,1	74,6	210,2	113,0	79,0	38,0	juillet
512,6	75,1	200,4	119,8	77,2	31,1	août
359,9	68,9	131,1	126,9	75,9	29,5	septembre
370,1	69,8	145,9	108,9	80,4	20,4	octobre
309,7	64,6	107,6	93,3	48,9	16,5	novembre
259,0	59,6	112,1	97,3	40,4	14,2	décembre
2002						
185,9	50,3	74,3	53,2	38,0	16,2	janvier
281,9	71,7	107,6	80,5	44,4	16,6	février
337,2	71,3	111,7	105,8	71,5	24,3	mars

Notes explicatives

Territoire et environnement

Air

Source : EMEP et CELINE.

Émissions atmosphériques de SO₂ et de NO_x

Col. 1

Le total n'est pas égal à la somme des sources, toutes les sources ne sont pas reprises.

Émissions atmosphériques de COVNM

Col. 1

Le total n'est pas égal à la somme des sources ; toutes les sources ne sont pas reprises.

Col. 1 à 7

Composés organiques volatils non méthaniques (ou COVNM) : e.a. vapeur d'essence et carburants dans les gaz d'échappement des véhicules.

Concentration moyenne de polluants dans l'air

Col. 1 à 3

Dans les 5 stations de mesure sélectionnées par CELINE pour estimer ces séries, les concentrations moyennes de SO₂, de NO₂ et de particules étaient en 1985 respectivement de 46, 54 et 103 ug/m³.

Déchets

Source : OCDE, AEE et INS

Déchets municipaux, taux de recyclage

Col. 8

Pour papier et cartons : estimation AEE.

Population et ménages

Mouvement de la population

Source : Registre national (à partir de 1988).

Col. 4 et 5

Pour l'année 1981, y compris les corrections (- 13 364) opérées à l'occasion du recensement du 1^{er} mars 1981.

Pour l'année 1988, y compris les corrections (+ 37 717) opérées à l'occasion du passage des chiffres basés sur les déclarations des communes à ceux du Registre national.

A partir de 1989, y compris le solde d'opérations de l'année précédente qui n'avaient pas encore été comptabilisées par le Registre national au moment où il a transmis le fichier du mouvement de cette année-là à l'I.N.S. (- 3 676 en 1989; + 501 en 1990 ; + 313 en 1991 ; + 492 en 1992 ; + 147 en 1993). Pour l'année 1991, y compris les corrections (- 12 161) opérées à l'occasion du recensement du 1^{er} mars 1991.

Société

Emploi

Enquête sur les forces de travail

Présentation

L'objectif principal de l'**enquête sur les forces de travail** est de ventiler la population en âge de travailler (15 ans et plus) en trois groupes (actifs occupés, chômeurs et inactifs) conformément aux définitions du Bureau international du travail (BIT), et de fournir des données sur chacune de ces catégories. Cette référence aux critères internationaux se justifie par un souci de comparabilité entre pays : l'EFT belge s'inscrit dans le cadre des enquêtes coordonnées par l'Office statistique des Communautés européennes (Eurostat).

Notre enquête par sondage auprès des ménages couvre toute la population qui réside sur le territoire national. Les personnes tirées au sort sont interrogées à leur domicile par un délégué de l'INS et classées sur la base d'informations aussi objectives que possible. Le questionnaire porte principalement sur leur activité au cours d'une semaine dite de référence; cette semaine est mobile depuis janvier 1999 (auparavant, l'EFT était organisée au printemps). En outre, depuis avril 1999, les ménages interviewés sont à nouveau interrogés brièvement trois mois plus tard, par courrier ou par téléphone; les résultats de cette "seconde interrogation" seront pris en compte pour établir les chiffres annuels à partir de 2000.

L'EFT se situe ainsi à la croisée des statistiques démographiques (en s'intéressant aux ménages, eux-mêmes composés d'individus) et économiques (en étudiant la contribution de chaque travailleur à la production).

Concepts

Les principales définitions du BIT sont les suivantes :

- Emploi

Les personnes ayant un emploi (autrement dit, les "actifs occupés") sont celles qui, au cours de la semaine de référence, ont effectué un travail (d'une durée d'une heure au moins, même sans contrat formel) contre rémunération ou en vue d'un bénéfice, ou n'ont pas travaillé mais occupaient un emploi dont elles étaient temporairement absentes (maladie, vacances, ...). Ainsi, le pensionné qui travaille quelques heures pour arrondir ses revenus, l'étudiante qui a fait une soirée de baby-sitting ou la personne ayant travaillé en ALE durant la semaine de référence sont comptabilisés dans l'emploi.

- Chômage

Les "chômeurs au sens du BIT" comprennent toutes les personnes qui au cours de la semaine de référence étaient sans travail, à la recherche d'un emploi (c'est-à-dire qui avaient effectué des démarches actives au cours des 4 semaines précédant l'interview) et disponibles pour commencer à travailler (dans un délai de deux semaines). Ce statut est indépendant d'une indemnisation éventuelle par l'ONEm.

- Inactivité

La "population inactive" regroupe les autres personnes, dont les enfants de moins de 15 ans, notamment : celles s'occupant exclusivement de leur ménage (homme ou femme au foyer), les travailleurs bénévoles (pour une institution humanitaire par exemple), les étudiants et les pensionnés (pour autant qu'ils n'exercent pas la moindre activité rémunérée). Cette définition est en accord avec l'optique des Comptes nationaux, qui ne prennent pas en considération le travail non rémunéré, domestique ou autre, dans le calcul du Produit national brut.

Les deux premiers groupes ("emploi" : les actifs occupés, et "chômage" : les actifs inoccupés) forment les "**forces de travail**" ou la "**population active totale**", c'est-à-dire l'ensemble des personnes qui travaillent ou sont prêtes à travailler.

Pour la définition de la notion durée du travail par ouvrier et employé, voir Bulletin de Statistique, n°1, janvier 1969, p. 20.

Durée hebdomadaire du travail dans l'industrie

Pour la définition de la notion durée du travail par ouvrier et employé, voir Bulletin de Statistique, n°1, janvier 1969, p. 20.

Il y a lieu de remarquer que dans ce tableau les fractions d'heures sont indiquées suivant le système décimal.

Col. 1, 4 et 10

Non compris les charbonnages et la sidérurgie.

Col. 2, 5 et 11

Non compris la sidérurgie.

Grèves

Le nombre de conflits, d'établissements impliqués dans une grève, de grévistes et de chômeurs forcés est compté dans le mois ou l'année au cours desquels les conflits ont débuté. Par contre, le nombre de journées perdues est le nombre total des journées effectivement perdues au cours du mois ou de l'année étant donné qu'un conflit peut s'échelonner sur plusieurs mois.

Les données concernant le deuxième semestre de 1993, ainsi que la moyenne de l'année, ne sont pas disponibles.

Nombre de chômeurs

Source : Office national de l'emploi.

Col. 1 à 3

Statistique des chômeurs complets indemnisés, inscrits comme demandeurs d'emploi dans les bureaux de placement à la fin du mois.

En vertu de l'A.R. du 29 décembre 1984 (M.B. du 18 janvier 1985), certains chômeurs âgés peuvent être dispensés, à leur demande, de l'inscription comme demandeur d'emploi sans perdre le bénéfice des allocations de chômage.

A partir du mois d'avril 1985, ces chômeurs complets indemnisés, n'étant plus inscrits comme demandeurs d'emploi, ne sont plus repris statistiquement parmi les autres chômeurs complets indemnisés.

Col. 4

Moyenne journalière du nombre total des chômeurs partiels aussi bien pour les données annuelles que pour les données mensuelles. Il s'agit du chômage temporaire pour raisons économiques, climatiques et autres.

Col. 5 à 7

Taux de chômage indemnisé calculés sur la base des assurés contre le chômage.

Col. 8 à 10

Depuis janvier 1985 et suivant le concept C.E., les pourcentages de chômage sont calculés sur le total des chômeurs complets indemnisés, des autres chômeurs inscrits obligatoirement (inoccupés) et des demandeurs d'emploi livrés (inoccupés)

Niveau de vie

Revenus des personnes physiques

Cette statistique a été établie par dépouillement des enrôlements à l'impôt des personnes physiques, pour l'exercice d'imposition 2000, effectués jusqu'à juin 2001. Il s'agit donc des revenus réalisés dans le courant de l'année 1999 tant en Belgique qu'à l'étranger, y compris les revenus étrangers exonérés. L'élément de base de cette statistique est le revenu total net imposable.

Revenu moyen par déclaration

Quotient du revenu total net imposable et nombre total de déclarations.

Revenu médian

Revenu attaché à la déclaration se situant au centre de la série, les déclarations ayant été classées par ordre de grandeur du revenu.

Taux d'imposition au niveau communal

Quotient de l'impôt total et du revenu total net imposable par commune.

Santé

Accidents de la circulation

Col. 1 et 6

Décédés sur place ou avant admission à l'hôpital.

Col. 4

A partir du 1^{er} janvier 1973, les collisions entre plus de deux usagers sont aussi considérées comme un seul accident.

Col. 5

Total des tués mentionnés à la colonne 6 et des blessés (Colonnes 7 et 8) qui sont décédés dans les 30 jours suivant l'accident.

Économie et finances

Indices de la production 1995 = 100

Indices de la Production : Méthodologie sommaire

1. Définitions

L'indice de la production mesure idéalement, sur base mensuelle, la valeur ajoutée au coût des facteurs, exprimée comme un indice de volume de Laspeyres. En pratique, cet indicateur idéal ne peut être calculé qu'approximativement par l'intermédiaire de données en input (mise en œuvre de matière premières, d'énergie ou de travail) ou de données en output (production en quantités, production en valeur déflatée ou livraisons en valeur déflatée, de tous les produits ou d'une sélection de ceux-ci). L'indice de la production est le plus important des indicateurs conjoncturels. Il a deux fonctions importantes :

- le suivi du cycle conjoncturel, aussi rapidement et minutieusement que possible, et surtout la détection précoce des points de retournement.
- l'enregistrement de l'évolution de la production, sur des longues périodes, avec autant de détails que possible.

Pour concilier au mieux les objectifs contradictoires de rapidité, d'une part, de qualité et d'exhaustivité des données, d'autre part, un indice provisoire est calculé aussi rapidement que possible (dans un délai d'un mois et 15 jours calendaires), si nécessaire sur des données incomplètes et de façon plutôt générale. Par après, en principe dans les 3 mois et 15 jours calendaires, un indice définitif peut être basé sur des données complètes et bien vérifiées, au niveau de toutes les activités et de toutes les régions.

2. Sortes d'indices de la production.

Tous les indices sont exprimés par rapport à une année de base (à présent : 1995) qui est actualisée tous les cinq ans.

- Activités. L'indice de la production est calculé pour l'ensemble et pour les sous-activités des industries extractives, de l'industrie manufacturière, de l'électricité, gaz et eau et de la construction ; ce qui représente, au total, l'ensemble de l'industrie. Des indices de la production sont disponibles à un niveau très détaillé (p.ex. pour Condiments, assaisonnements et sauces) ; des indices pour les grands regroupements industriels (biens intermédiaires, biens d'investissement, biens de consommation durables et non durables) sont également calculés. Vous trouverez les tableaux détaillés par activité dans notre publication mensuelle « La Conjoncture » Régions. En plus des indices de la production pour la Belgique, des indices régionaux sont calculés pour la Flandre, la Wallonie et Bruxelles. Les tableaux sont également publiés dans « La Conjoncture »
- Types d'indices. A partir des indices bruts non corrigés sont calculés successivement des indices par jour ouvrable (après élimination des effets de la durée et de la composition inégale des mois), des indices désaisonnalisés (variations saisonnières enlevées en plus) et des tendances (aussi sans les variations accidentelles, ne laissant que la tendance fondamentale de la conjoncture).

3. Méthodes de calcul.

L'information de base pour calculer les indices de la production est cherchée dans les enquêtes mensuelles de l'I.N.S., qui rassemblent les données d'environ onze mille unités locales d'activité économique. Elles sont complétées, si nécessaire, par des données provenant de sources administratives ou autres, pour ainsi couvrir l'industrie entière.

Le choix de l'information de base à utiliser pour le calcul d'une activité donnée, dépend de la nature de l'activité et de la disponibilité des données. Cela conduit à 4 possibilités, par ordre décroissant de préférence : la valeur déflatée de la production, l'input en quantités de matières premières, la valeur déflatée des livraisons ou les heures prestées ; la valeur déflatée des livraisons étant utilisée le plus souvent. L'indice de la production est un indice en chaîne du type Laspeyres. En premier lieu, un indice élémentaire (année précédente = 100) est calculé : pour une activité élémentaire, l'information de base du mois de calcul est divisée par la moyenne de l'année précédente. Ensuite des agrégats (année précédente = 100) sont calculés par le biais de coefficients de pondération. En multipliant tous ces indices (année précédente = 100) par la moyenne correspondante de l'année précédente en année de base 1995 = 100, ils sont ainsi transformés en indices bruts (1995 = 100). Finalement, ces indices bruts donnent, après élimination des composants divers par le programme de calcul TRAMO/SEATS, respectivement des indices par jour ouvrable (1995 = 100), des indices désaisonnalisés (1995 = 100) et des tendances (1995 = 100). Les pondérations pour agréger les indices élémentaires (année précédente = 100) doivent refléter fidèlement les valeurs ajoutées des activités diverses de l'année précédente. Chaque année elles sont recalculées d'après les valeurs ajoutées les plus récentes des différentes activités pour la Belgique et les trois régions. L'adaptation annuelle des pondérations permet de suivre de très près les changements structurels de l'industrie.

4. Diffusion.

Chaque mois, l'Unité des Indicateurs Conjoncturels rédige un communiqué de presse en français, néerlandais, anglais et allemand concernant les derniers indices de la production. Il est envoyé gratuitement, pour la plupart par e-mail, à la presse et à d'autres intéressés.

La dernière version se retrouve aussi sur le website de l'I.N.S.

(http://statbel.fgov.be/production_fr.htm).

Beaucoup plus de détails, pour la Belgique ainsi que pour les régions, peuvent être fournis sur papier ou électroniquement, contre paiement. Demandez nos tarifs. Les indices de la production sont également publiés à un niveau plus détaillé dans les publications de l'I.N.S.

5. Contact

Toute question supplémentaire peut être adressée à l'Unité des Indicateurs Conjoncturels de l'Institut national de statistique : Rue de Louvain 44, B-1000 Bruxelles tél. +(32)(0)2/548 65 71 ou +(32)(0)2/548 65 94 fax +(32)(0)2/548 65 72

Indices de l'évolution du chiffre d'affaires

Indices de l'évolution selon les déclarations mensuelles à la T.V.A. 1985 = 100 ; voir note explicative relative aux col. 29 à 34 de l'aperçu général.

Prix

Indices des prix à la production industrielle ; les chiffres concernant les deux derniers mois sont toujours des chiffres provisoires.

Indice des prix à la consommation

Un nouvel indice des prix à la consommation est entré en vigueur au 1^{er} janvier 1998. Il s'agit d'une révision pour améliorer et actualiser le précédent indice.

L'année 1996 est retenue comme période de référence.

Les indices des prix à la consommation ont été calculés par le Ministère des Affaires économiques, Administration de la Politique Commerciale (Service de l'Indice). L'indice des prix reflète l'évolution du niveau des prix et permis de définir le taux d'inflation. Le calcul se fait sur la base des prix de 481

produits, qui constituent le « panier de l'indice ». Les pondérations des produits sont déterminées, notamment à partir de l'enquête I.N.S. sur les budgets ménages qui relève les comportements consommatoires de la population belge. 40 produits ont été enlevés du précédent panier (notamment, les abonnements à la télévision payante, les chaussures de tennis, les pizzas, corn flakes, hamburgers, huîtres, fours à micro-ondes, imprimantes à laser, Go Pass de la S.N.C.B., préservatifs, ...) Dans ce groupe-ci se trouvent des produits qui ont été scindés (d'où les tickets aux matches de football, par exemple). En outre, pour des raisons méthodologiques, quelques modifications ont été apportées au calcul. C'est ainsi que – pour se conformer aux exigences d'Eurostat- l'on ne prend plus en compte les intérêts hypothécaires (toutefois, les frais de notaire pour contracter un emprunt hypothécaire entrent toujours en ligne de compte) et que l'on ne tient plus compte du prix plein des médicaments mais uniquement de la partie non remboursée par les mutuelles (le ticket modérateur).

Col. 1

Le Conseil National du Travail a adopté la formule de conversion suivante pour passer de l'ancien au nouvel indice : un point de l'ancien indice = 0,8148 point de l'indice nouveau.

Col. 2

1 point de l'indice sur base 1996 = 1,2273 point de l'indice sur base 1988.

Col. 3

1 point de l'indice sur base 1981 = 1,5401 point de l'indice sur base juillet 1974 – juin 1975.

Col. 4

Pour calculer cet indice, communément appelé indice santé, 4 postes ont été retirés de l'indice général à la consommation, c'est-à-dire le tabac, l'alcool, l'essence et le diesel ainsi que l'impact de la cotisation énergétique instaurée pour financer l'opération Maribel-bis.

Col. 5

1 point de l'ancien indice = 0,8294 point de l'indice nouveau.

Finances publiques

Rendement des impôts

Source : Ministère des Finances.

A l'exclusion des additionnels, des droits cédés et des recettes fiscales affectées.

Situation de trésorerie

Source : Ministère des finances.

A partir de janvier 1991 : seulement le budget national.

Col. 1, 2 et 3

A partir de janvier 1991 : le total des opérations courantes et le capital.

Col. 5

Les « autres opérations » comprennent les dépenses pour charges du passé, le solde des fonds des tiers et des opérations de trésorerie, l'évolution du compte ordinaire du Trésor auprès de la B.N.B., les différences d'émission et d'amortissement, la contre-valeur du produit d'emprunt au profit de l'office de la navigation et de l'agglomération bruxelloise, ainsi que la contre-valeur de certains amortissements hors-budget.

Situation de la dette publique

Source : Ministère des Finances.

Col. 2 et 5

A partir du 1.1.1993, y compris les dettes de la SNSN (Société nationale pour la restructuration des secteurs nationaux) et de la SOCOBESOM (Société de coopération à la Reconversion d'Entreprises) reprises par l'Etat en vertu de la loi du 30.12.1992 portant des dispositions sociales et diverses, pour un montant e 4,35 milliards d'EUR.

Col. 4, 7 et 10

Le montant des dettes en monnaies étrangères est calculé sur base des cours de change au dernier jour boursier du mois.

Col. 6, 7 et 8

Certificats de trésorerie de plus d'un an.

Col.9, 10 et 11

Certificats de trésorerie à un an ou moins.

Bourses**Activités à la bourse de Bruxelles****Col. 1 à 7**

Source : Bulletin mensuel des statistiques, publié par la Commission de la Bourse de Bruxelles

Agriculture et activités assimilées

Agriculture

Les chiffres mensuels sont provisoires ; les corrections sont possibles jusqu'à l'année (t -2).

Nombre d'animaux de boucherie abattus

Les chiffres annuels sont une moyenne arithmétique des chiffres trimestriels.

Évolution des prix des produits agricoles et horticoles

Source : C.E.A. – Ministère des Classes moyennes et de l'Agriculture.

Moyenne des prix des produits agricoles relevés sur les marchés régulateurs du pays. Il s'agit de prix aux producteurs, taxes non comprises.

Col. 1 à 7 et 9 à 19

Le prix de l'année est la moyenne arithmétique des prix mensuels.

Col. 18

Prix payés par les laiteries au producteur, lait contenant 36 g de matière grasse au litre et 33,5 g de protéines au litre (réfrigéré).

Col. 22 à 39

Le prix de l'année est le prix moyen des ventes de l'année.

Indice des prix d'achat des moyens de production en agriculture et en horticulture

Source : C.E.A. – Ministère des Classes moyennes et de l'Agriculture.

Pêche

Les chiffres annuels sont une moyenne arithmétique des 12 mois.

Industrie et construction

Production industrielle en chiffres absolus PRODCOM

Le 1^{er} janvier 1994 marque un tournant dans l'établissement des statistiques mensuelles de la production industrielle. Jusqu'en 1993, il existait une statistique mensuelle spécifique pour la plupart des secteurs. La nomenclature de marchandises utilisée était une liste empirique de produits par branche d'activité. Depuis l'achèvement du marché unique au 1^{er} janvier 1993, on assiste à une demande accrue de résultats comparables au plan international. On veut pouvoir coupler les données relatives à la production à celles du commerce extérieur. Ceci nous a menés à l'enquête PRODCOM.

Sont assujetties à Prodcum la plupart des entreprises industrielles occupant au moins 10 personnes ou dont le chiffre d'affaires atteint 100 millions de BEF et certaines autres entreprises ayant une activité industrielle accessoire occupant au moins 20 travailleurs.

La liste Prodcum, nouvelle nomenclature des statistiques de la production, comporte quelque 5.700 produits industriels, essentiellement des marchandises, mais également un certain nombre de services industriels. Chaque rubrique de la liste Prodcum est désignée par un code à huit chiffres. Les quatre premiers chiffres correspondent à une classe de la NACE-rév.1. L'on a pu établir ainsi une correspondance entre produits et activités. De plus, les rubriques de la liste Prodcum se composent d'articles ou de groupes d'articles de la nomenclature combinée.

L'enquête s'effectue au niveau de l'unité locale. Si plusieurs activités sont exercées dans une unité locale, on remplit une déclaration par activité, c'est-à-dire par division (2 chiffres) de la NACE-rév.1. Outre les données relatives à la production (la quantité et la valeur des livraisons), on demande également des données sur l'emploi et le volume de travail.

Les résultats des derniers mois sont provisoires, car l'INS est encore confronté à un faible pourcentage de non-réponses.

Les différences importantes constatées dans certains secteurs entre décembre et janvier sont en partie dues à la mise à jour annuelle du fichier des déclarants Prodcum.

Autres statistiques mensuelles de la production industrielle (non-prodcum)

Pour diverses raisons, les statistiques de certains secteurs (énergie, récupération, distribution d'eau, abattoirs, laiteries, sidérurgie) sont encore collectées selon l'ancien système.

Le nombre de variables collectées varie d'une statistique à l'autre. Une statistique mensuelle spécifique existe uniquement pour le coke, le pétrole, l'eau, la construction ainsi que pour certains secteurs tels que la sidérurgie, le gaz et l'électricité, dont la collecte des données est effectuée par les fédérations.

Pour les autres secteurs (abattoirs, laiteries, traitement des combustibles nucléaires et récupération de métaux, de textile, de papier et de produits chimiques), il existe des données sur le personnel et le chiffre d'affaires. En outre, il existe d'autres statistiques spécifiques pour les abattoirs et les laiteries dans la section des statistiques agricoles.

PRODCOM – valeur de la production industrielle

Valeur de la production industrielle = Valeur des livraisons y compris les traitements et services industriels et le travail à façon fourni à l'étranger.

Nace 15

Non compris les abattoirs et les laiteries.

Nace 27

Non compris la sidérurgie et la fabrication de ferro-alliages (CECA).

Chiffres d'affaires dans certaines activités NON-PRODCOM

Branches d'activités : référence à la nomenclature d'activités NACE-BEL : divisions (2 chiffres)

Nace 15

Comprend uniquement les abattoirs (établissements occupant 10 ouvriers ou plus) et les laiteries (établissements occupant 10 ouvriers ou plus)

Nace 23

Comprend la cokéfaction (pas de seuil), le raffinage de pétrole (pas de seuil) et le traitement des combustibles nucléaires (établissements occupant 10 ouvriers ou plus).

Nace 37

Etablissements occupant 10 ouvriers ou plus.

Nace 40

Comprend uniquement la production et la distribution d'électricité (pas de seuil) et de gaz (pas de seuil).

Nace 41

Pas de seuil

Quantités produites dans certaines activités NON-PRODCOM

Col. 1 à 9

Source : Groupement de la Sidérurgie

Col.1

Fonte ferro-manganèse exclue

Col.3

Y compris coils pour relaminage à froid ou pour découpage (tôles ou feuillards à chaud ex-coils).

Col.9

Ces renseignements complètent ceux des produits plats mais ne s'ajoutent pas à ces derniers.

Emploi

Répartition de l'emploi dans l'industrie selon l'activité principale de l'établissement, pour les entreprises assujetties à l'enquête PRODCOM (A) ou aux autres enquêtes (B).

Nace 10

B Comprend uniquement la fabrication des agglomérés de houille (pas de seuil) et la récupération de charbon des terrils (établissements occupant 10 ouvriers ou plus). Le nombre d'employés et d'ouvriers pour cette activité est confidentiel.

Nace 15

A Non compris les abattoirs et les laiteries.

B Comprend uniquement les abattoirs (établissements occupant 10 ouvriers ou plus) et les laiteries (établissements occupant 10 ouvriers ou plus).

Nace 23

B Comprend la cokéfaction (pas de seuil), le raffinage de pétrole (pas de seuil) et le traitement des combustibles nucléaires (établissements occupant 10 ouvriers ou plus).

Nace 27

- A Non compris la sidérurgie et la fabrication de ferro-alliages (CECA)
- B Comprend uniquement la sidérurgie et la fabrication de ferro-alliages (CECA) (pas de seuil).

Nace 37

- B Etablissements occupant 10 ouvriers ou plus.

Nace 40

- B Comprend uniquement la production et la distribution d'électricité (pas de seuil) et de gaz (pas de seuil).

Nace 41

- B Pas de seuil.

Nace 45

- B Entreprises occupant 10 personnes ou plus.

Permis de bâtir

Tout chiffre annuel est la somme des chiffres mensuels correspondants.

Évolution réelle

Ces données tiennent compte de la date officielle de la délivrance du permis de bâtir ou de la date effective du début des travaux. Comme certaines communes remplissent ou renvoient tardivement nos formulaires et que leur traitement peut également prendre un certain temps, ces chiffres sont provisoires pour les 2 dernières années (ou 24 mois). Pour cette raison, les chiffres récents doivent être interprétés avec prudence. Pour le moment, l'I.N.S. publie uniquement ces chiffres bruts, non-redressés (dans les colonnes « Évolution réelle »). Le calcul de séries redressées est en préparation.

Évolution d'après le mois d'enregistrement par l'I.N.S.

Ces données tiennent compte de la date du traitement des formulaires par l'I.N.S.. Ces séries ont été créées afin d'apporter une solution au renvoi tardif des formulaires par les communes. Elles sont souvent surestimées ou sous-estimées par rapport aux chiffres réels et ne peuvent donc servir qu'à indiquer une tendance générale.

Définitions des termes utilisés

Permis de bâtir : dans le cadre d'un projet de construction ou de transformation, un permis de bâtir est délivré, en conformité avec la réglementation en matière de bâtisse.

Bâtiment : l'unité statistique de base. Elle comprend, outre la construction principale, les annexes et dépendances formant avec cette construction un ensemble situé sur une même parcelle de terrain. La statistique belge distingue les bâtiments d'après leur usage : les bâtiments résidentiels sont ceux destinés exclusivement ou principalement (c'est-à-dire sur plus de 50 % de leur superficie) à l'habitation ; tous les autres sont non résidentiels.

Logement : la maison ou une partie de la maison, destinée à l'habitation d'un ménage ou utilisée à cette fin.

Logements et

bâtiments commencés : les logements et bâtiments commencés sont ceux pour lesquels les premières opérations sont effectuées sur le chantier, après préparation et établissement des plans (livraison sur le chantier de matériaux et d'outillage, mise en route des terrassements, etc...).

Services, commerce et transports

Commerce intérieur

Indice du chiffre d'affaires

Les indices des grandes entreprises de distribution sont calculés sur base de relevés exhaustifs.

Col. 1 à 5

Les colonnes portant sur le chiffre d'affaires réalisé par les coopératives ont été supprimées. Pour des raisons de confidentialité, les données des coopératives ont été ajoutées depuis 1995 à celles des entreprises de commerce de détail disposant de plus de cinq points de vente.

Col. 11

Il s'agit des petites et moyennes entreprises de supermarchés à libre service complet ou partiel.

Col. 18

Indice de valeur divisé par l'indice général des prix à la consommation, dont on a éliminé les services.

Commerce extérieur

Source : jusqu'en 1994, Institut national de Statistique, à partir de 1995, Institut des comptes nationaux. Les résultats sont élaborés selon le régime du commerce spécial. Les importations comprennent toutes les marchandises qui entrent pour mise en consommation, et celles ayant trait au trafic de perfectionnement actif et passif (y compris les sorties d'entrepôt pour importation, mais non les entrées en entrepôt). Les exportations comprennent toutes les marchandises qui sortent avec destination définitive et celles ayant trait au trafic de perfectionnement actif et passif. Le transit – sous quelque forme que ce soit – n'est pas compris dans les résultats.

Les résultats concernent la Belgique. Les premières versions des chiffres publiés sont des résultats provisoires, ils sont améliorés au fur et à mesure de l'état d'avancement des contrôles sur les données peu fiables.

Le commerce avec les pays-tiers (appelé commerce extra communautaire) est observé sur base des documents douaniers. Le commerce avec les Etats-Membres de l'Union européenne (appelé commerce intracommunautaire) est observé au moyen du système Intrastat, auquel plus de 28.000 entreprises participent directement. Ce système concerne les entreprises qui, sur base annuelle, enregistrent plus de 104.115EUR en arrivées et/ou expéditions avec les Etats-Membres de l'Union européenne.

La comparaison entre les résultats enregistrés (partiels) et ceux de l'Administration de la TVA (sur l'ensemble) conduit à des résultats ajustés. Cet ajustement compense les pertes d'informations dues au seuil d'enregistrement et à l'absence de réponse de certaines entreprises interrogées. Toutefois, on ne publie pas de résultats ajustés dans le tableau subdivisé selon les grandes catégories économiques (CGCE).

Pour les importations extracommunautaires (pays-tiers), il s'agit toujours du pays d'origine, sauf lorsque ce dernier est un Etat-Membre de l'UE, auquel cas le pays de provenance est retenu. Pour les arrivées intracommunautaires, le pays partenaire est toujours l'Etat-Membre de provenance. A

l'exportation/expédition, un seul pays est considéré, à savoir le pays de destination.

La valeur des marchandises est le prix à la frontière. Elle est constituée, tant à l'importation qu'à l'exportation, par le prix de vente hors usine des marchandises, majoré des coûts de transport et d'assurance jusqu'à la frontière, mais à l'exclusion des taxes et subventions. A l'exportation, il s'agit donc du prix FAB, c'est-à-dire sans les coûts de transport et d'assurance pour le trajet effectué à l'étranger, tandis qu'à l'importation, il s'agit du prix CAF, comprenant effectivement les coûts de

transport et d'assurance pour le trajet effectué à l'étranger. Pour le trafic de perfectionnement et les réparations, la valeur à déclarer est établie avec la valeur des marchandises incluse.

Commerce extérieur en chiffres absolus

Tout chiffre annuel est la somme des chiffres mensuels correspondants.

Importations et exportations par continent

Col. 1 à 29

La différence entre le total général et la somme des continents s'explique par le fait que la première donnée contient également les rubriques suivantes : provisions de bord, soutage, haute mer (pétrole), pays indéterminés, entrepôt, institutions internationales et pays confidentiels.

Col. 5 et 6

Y compris l'Autriche, la Suède et la Finlande (Etats-Membres de l'UE à partir du 01.01.1995, déjà repris dans les chiffres de 1994).

Col. 13 et 14

Australie, Nouvelle-Zélande et Océanie.

Chiffres totaux (chiffres ajustés)

A partir de janvier 1997, une modification de la réglementation administrative entraîne, dans les importations extra communautaires, l'incorporation de certains flux de marchandises précédemment enregistrés comme du transit.

Col. 4, 8 et 12

Le taux de couverture est le résultat, multiplié par 100, du quotient obtenu en divisant la valeur des exportations par celle des importations.

Col. 5 à 8

Y compris l'Autriche, la Suède et la Finlande (Etats-Membres de l'UE à partir du 01.01.1995, déjà repris dans les chiffres de 1994).

Transport

Nombre et tonnage des navires de mer entrés

Source : Jusqu'en 1981 les administrations portuaires. A partir de 1982, une déclaration générale à l'entrée des navires.

Nombre et tonnage des navires de mer sortis

Source : jusqu'en 1981 les administrations portuaires. A partir de 1992, une déclaration générale à la sortie des navires.

Transport par voie navigable

La régionalisation et la disparition des frontières à l'intérieur de l'Europe ont entraîné un changement dans la méthode de traitement à partir du 1^{er} janvier 1993. Les données traitées selon cette nouvelle méthode ne sont pas encore disponibles.

Activité dans les différents bassins navigables

Total des mouvements dans le bassin, que ce soient les départs, les arrivées, le trafic intérieur ou le transit. Longueur des voies navigables à partir du 1^{er} janvier 1982.

La longueur des bassins de l'Escaut maritime, de la Meuse et Sambre, du Haut Escaut, du Centre et Borinage et de l'Yser et Côte diffère légèrement de leur longueur officielle. En effet, pour permettre le traitement par ordinateur, certains tronçons de voies navigables ont été ajoutés à une autre voie navigable que celle à laquelle ils appartiennent.

Activité des chemins de fer belges

Col. 1 et 2

Deux voyages ont été comptés pour les billets aller et retour (S.N.C.B.). Pour les détenteurs d'un abonnement, un nombre forfaitaire de voyages variant dans le temps et selon le type d'abonnement a été pris en considération. Pour certains voyageurs bénéficiant de prix réduits, on a également calculé un nombre forfaitaire de voyages.

Activité de l'aérodrome de Bruxelles National

Col.1 à 6

Trafic commercial.

Col. 5 et 6

A partir de l'année 1989, seulement le fret.

Tourisme et hôtellerie

Le nombre de nuitées comprend également celles dans les campings.

A partir de 1992, les nuitées dans les campings résidentiels et dans les villas et appartements ne sont plus incluses dans les chiffres.

Tout chiffre annuel est la somme des chiffres mensuels correspondants.

Informations

L'Institut national de statistique

Où trouver l'information de l'INS ?

Dans cinq grandes villes du pays, l'INS met à la disposition du public :

- ◇ Des annuaires et des publications spécialisées ainsi qu'une sélection de disquettes et de cédéroms.
- ◇ Une salle de lecture où il est possible de consulter les publications de l'INS, d'autres ministères ou d'institutions belges et internationales.

Toutes nos bibliothèques sont accessibles les jours ouvrables de 9h à 12h et de 13h à 16h.

Bruxelles

Rue de Louvain 44, 1000 Bruxelles
tél. 02/548.63.65 – 02/548.63.66 fax 02/548.63.67
e-mail : info@statbel.mineco.fgov.be

Train (B) : Gare Centrale ou Congrès
Métro (M) : ligne 1A et 1B, station Parc ou Arts-Loi
Tram-Bus : 92, 93, 94 arrêt Parc
65, 66 arrêt Presse
29, 63 arrêt Congrès
Parking (P) : Cité administrative (payant)

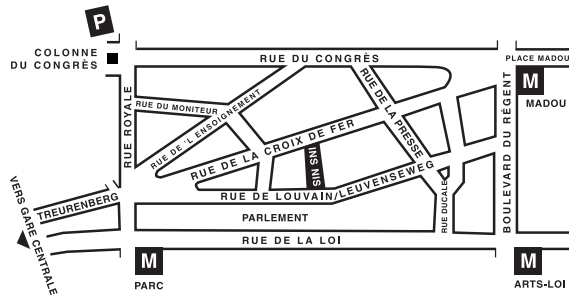

Anvers

Italiëlei 124 - bus 85, 2000 Antwerpen
tél. 03/229.07.00 fax 03/233.28.30
e-mail : info.antwerpen@statbel.mineco.fgov.be

Train (B) : Centraal Station
Métro (M) : arrêt Opera
Tram-Bus : accès facile (Fr. Rooseveltplaats)



Charleroi

Tour Biarent, Bd Audent 14/5, 6000 Charleroi
tél. 071/27.44.14 fax 071/27.44.19
e-mail : info.charleroi@statbel.mineco.fgov.be

Train (B) : Charleroi Sud, 20 min depuis la gare (Place Buisset, Rue du Collège, place Charles II, bd Tirou, rue de la Montagne)
Bus : arrêt Tirou
Autoroute : petite ceinture de Charleroi - sortie Gare du Sud
Parking (P) : payant face à l'INS

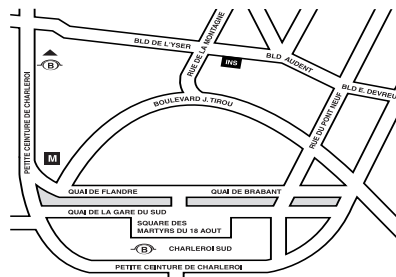

Gand

Coupure rechts 620, 9000 Gent
tél. 09/267.27.00 fax 09/267.27.29
e-mail : info.gent@statbel.mineco.fgov.be

Train (B) : Gent St. Pieters
Tram-Bus : 40, 43 arrêt Theresianenstraat
Autoroute : accès aisé par autoroute E40 (sortie N° 13 - Gent - West/Drongen)
Parking (P) : au long de la "Coupure Rechts"

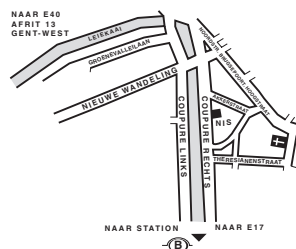

Liège

Bd de la Sauvenière 73-75, 4000 Liège
tél. 04/223.84.11 fax 04/222.49.94
e-mail : info.liege@statbel.mineco.fgov.be

Train (B) : Gare des Guillemins ou Gare du Palais
Tram-Bus : (Guillemins) 1 et 4 arrêt Sauvenière
Parking (P) : Neujean (à 20 m - même trottoir)
Mercure (en face)

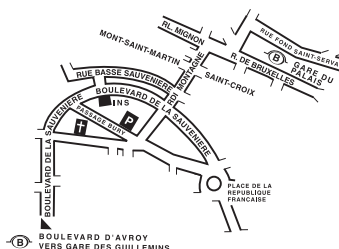

L'I.N.S. diffuse de nombreux produits qui donnent une image chiffrée de la réalité socio-économique belge.

Ces produits, repris dans notre catalogue, sont disponibles auprès de nos centres régionaux ou auprès de notre service de Documentation - vente de Bruxelles. Notre catalogue vous sera envoyé sur simple demande. (voir adresses ci-contre).

Vous trouverez également un extrait de nos données, ainsi que la liste de nos publications sur notre site Internet : <http://statbel.fgov.be>

Publications générales

Communiqué hebdomadaire

Chaque semaine, l'INS vous donne la primeur des dernières statistiques disponibles dans les domaines suivants : Territoire et environnement ; Population ; Société ; Économie et finances ; Agriculture ; Industrie ; Services, commerce et transport.

Chiffres-clés

L'INS explore notre territoire sous ses aspects les plus divers : le climat, l'environnement, la population, la vie sociale, l'économie, les finances, l'agriculture, l'industrie, le transport, la société de l'information... Chiffres-clés 2001 est une brochure gratuite de 32 pages, en couleurs, de format réduit. Vous y trouverez une sélection de la rubrique Statistiques de notre site Internet brochant une vue singulière de l'information statistique disponible en Belgique. Les tableaux sont éclairés par des graphiques et des cartogrammes.

Quelques autres publications

Publications générales

Annuaire de statistiques régionales

Territoire et environnement

Statistique de l'occupation du sol (**disquette**)
Aperçu Environnement - *Annuelle*

Population

Mouvement de la population - *Annuelle*
Perspectives de population 2000/2050

Société

Enquête sur les budgets des ménages - *Annuelle*
Causes de décès - *Annuelle*

Économie et finances

Vente de biens immobiliers - *Annuelle*
La conjoncture - *Mensuelle*

Agriculture

Recensement agricole et horticole
au 15 mai - *Annuelle*

Industrie

Production industrielle et construction - *Mensuelle*

Commerce, services et transports

Statistiques mensuelles du transport - *Mensuelle*
Commerce intérieur - *Annuelle*



Première édition

Achevé d'imprimer
par l'imprimerie de l'INS
B-1000 Bruxelles

septembre 2002