

Bulletin de statistique

**Aperçu mensuel de la vie
économique et sociale**

L'Institut national de statistique propose des informations impartiales à un prix abordable.

Les informations sont diffusées conformément à la loi, notamment pour ce qui concerne leur confidentialité.

Nous classons les statistiques en huit domaines :

| | |
|-----------------------------|-------------------------------------|
| Généralités | Économie et finances |
| Territoire et environnement | Agriculture et activités assimilées |
| Population | Industrie |
| Société | Services, commerce et transports |

Tous droits de traduction, d'adaptation, de reproduction par tous procédés, y compris la photographie et le microfilm sont soumis à autorisation préalable de l'Institut national de statistique.

Toutefois, la citation de courts extraits, à titre explicatif ou justificatif, dans un article, un compte-rendu ou un livre, est autorisée moyennant indication claire et précise de la source.

Éditeur responsable : Hans D'Hondt



©2002, INSTITUT NATIONAL DE STATISTIQUE *éditeur*

B-1000 Bruxelles – 44 rue de Louvain

Avant-propos

Depuis de nombreuses années, le Bulletin de statistique publie chaque mois un large éventail des principales données représentatives de la situation démographique, sociale et économique belge.

Dans le courant de l'année 2002, le Bulletin de statistique, tout en poursuivant ce but, subira un remaniement complet de présentation, mais aussi et surtout, du contenu de cette publication. Cette restructuration se fera de manière progressive et vous offrira un plus grand choix d'informations dans les différents thèmes abordés par nos statistiques.

Rapidité et efficacité

Cette année, l'accent sera surtout mis sur la disponibilité des données et la rapidité de leur publication.

Quoi de neuf à l'I.N.S. ?

Chaque vendredi, dans le Communiqué hebdomadaire, vous serez informés des dernières statistiques disponibles lors de la semaine écoulée. Ce faisant, il sera également le relais imprimé de notre site Internet qui vous informe quotidiennement des nouveautés.

Données mensuelles : le Bulletin de statistique, la Conjoncture, ...

Chaque mois l'INS publiera dans le Bulletin de statistique une évolution de toutes les données mensuelles récoltées et élaborées par l'I.N.S. dans les 7 domaines que couvrent nos statistiques. Vous y trouverez également quelques commentaires ou brèves analyses de nos statistiques.

La Conjoncture et d'autres brochures thématiques mensuelles vous donneront une information encore plus détaillée des statistiques relatives à leur domaine. Il est également possible de vous abonner directement à l'envoi, **dès la date de leur disponibilité**, de données mensuelles spécifiques par fax ou par e-mail.

Et l'euro ?

Les données en valeur monétaire seront pour la dernière fois publiées en francs belges dans le numéro de décembre 2001.

A partir de janvier 2002, les publications de l'I.N.S. donneront toutes les valeurs en euros à partir de 1999 (date à laquelle le cours de l'euro fut fixé à 40,3399 BEF).

Avant cette date où l'euro n'existait pas encore, les valeurs continueront à être disponibles en francs belges. Plusieurs méthodes de conversion sont possibles, en fonction des comparaisons que l'on se propose de faire. Nous serons à votre disposition afin de vous conseiller sur la meilleure méthode à utiliser.

Bulletin de Statistique

Aperçu mensuel de la vie économique et sociale

N° 5

Séries mises à jour jusqu'au 31 mai 2002

Sommaire

Introduction

- Introduction3

Territoire et environnement

- Pollution de l'air6
- Qualité de l'air9
- Déchets10

Population et ménages

- Mouvement de la population12
- Mouvement d'état civil12

Société

- Emploi : enquête trimestrielle sur les forces de travail16
- Emploi : durée du travail18
- Emploi : grèves18
- Emploi : chômage20
- Salaires22
- Revenus et impôt par arrondissement24
- Santé : accidents de la circulation28

Économie et finances

- Indicateurs conjoncturels : entrées de commandes30
- Indicateurs conjoncturels : production31
- Indicateurs conjoncturels : prix à la production32
- Indicateurs conjoncturels : prix à la production pour le marché intérieur.....33
- Indicateurs conjoncturels : prix à la production – marchés extérieurs.....34
- Indicateurs conjoncturels : prix à la consommation35
- Indicateurs conjoncturels : salariés.....36
- Indicateurs conjoncturels : heures travaillées.....37
- Indicateurs conjoncturels : masse salariale.....38
- Faillites39
- Finances publiques : Dette publique, trésorerie40
- Finances publiques : rendement des impôts42
- Finances publiques : Bourses44

Agriculture et activités assimilées

| | |
|-------------------------|----|
| - Animaux abattus | 48 |
| - Prix agricoles | 52 |
| - Pêche | 58 |

Industrie et construction

| | |
|--|----|
| - PRODCOM – livraisons par activité | 62 |
| - NON-PRODCOM – chiffres d'affaires | 64 |
| - NON-PRODCOM – quantités produites | 66 |
| - PRODCOM – emploi, heures et salaires | 68 |
| - NON-PRODCOM – emploi, heures et salaires | 72 |
| - Permis de bâtir et commencement des travaux..... | 76 |

Services, commerce et transport

| | |
|---|----|
| - Commerce intérieur : nombre de commerces | 81 |
| - Commerce intérieur : indice du chiffre d'affaires | 84 |
| - Commerce extérieur | 86 |
| - Transport maritime et navigation intérieure..... | 90 |
| - Transport par chemin de fer..... | 94 |
| - Transport aérien..... | 96 |
| - Transport : nouvelles immatriculations | 97 |
| - Tourisme et hôtellerie..... | 98 |

Notes explicatives

| | |
|---------------|-----|
| - Notes | 103 |
|---------------|-----|

Introduction

Introduction

Cette publication donne un aperçu des principaux domaines de la vie socio-économique en Belgique.

Les statistiques reprises dans ce Bulletin de statistique couvrent 7 domaines :

- ◆ Territoire et environnement
- ◆ Population et ménages
- ◆ Société
- ◆ Économie et finances
- ◆ Agriculture et activités assimilées
- ◆ Industrie et construction
- ◆ Services, commerce et transports

Chaque domaine sera illustré par un certain nombre de tableaux, de graphiques ou de cartes relatifs aux thèmes cités dans la table des matières.

Pour des raisons pratiques, nous avons rassemblé à la fin du « Bulletin de statistique », sous le titre « Notes explicatives », toutes les notes méthodologiques et annotations se rapportant aux tableaux.

Si pour un tableau donné, on renvoie à ces notes, un astérisque (*) est placé soit en regard du titre (pour des remarques plus générales), soit en regard du numéro de colonne (pour des remarques plus spécifiques). Les notes explicatives reprennent la dénomination du domaine du titre et le numéro de tableau et de colonne, suivi de la note s'y rapportant.

Généralités

Sauf mention contraire, les chiffres relatifs à une année déterminée sont des moyennes mensuelles ou trimestrielles.

Les données trimestrielles et semestrielles sont inscrites en regard du dernier mois considéré. Les chiffres provisoires ne sont pas signalés. Comme par la suite, ceux-ci seront remplacés par des chiffres définitifs, il est toujours conseillé de se référer à la dernière édition du Bulletin.

Territoire et environnement

Pollution de l'air

Émissions atmosphériques de SO₂ (en 1 000 t)

| | Total | Routier | Centrales électriques | Combustion industrielle | Autres combustion | Procédés industriels | Divers |
|------|-------|---------|-----------------------|-------------------------|-------------------|----------------------|--------|
| 1980 | 828 | 12 | 320 | .. | .. | .. | .. |
| 1981 | 712 | .. | 280 | .. | .. | .. | .. |
| 1982 | 694 | 12 | 275 | .. | .. | .. | .. |
| 1983 | 560 | 12 | 190 | .. | .. | .. | .. |
| 1984 | 500 | .. | 165 | .. | .. | .. | .. |
| 1985 | 400 | 15 | 125 | 122 | 64 | 73 | 1 |
| 1986 | 377 | .. | 115 | .. | .. | .. | .. |
| 1987 | 367 | .. | 113 | .. | .. | .. | .. |
| 1988 | 354 | .. | 109 | .. | .. | .. | .. |
| 1989 | 325 | .. | 94 | .. | .. | .. | .. |
| 1990 | 371 | 16 | 99 | 160 | 41 | 52 | 3 |
| 1991 | 333 | 16 | 94 | 140 | 46 | 34 | 3 |
| 1992 | 318 | 16 | 87 | 146 | 43 | 23 | 3 |
| 1993 | 296 | 17 | 82 | 137 | 44 | 11 | 5 |
| 1994 | 253 | 19 | 82 | 77 | 34 | 39 | 2 |
| 1995 | 246 | 18 | 81 | 88 | 35 | 21 | 3 |
| 1996 | 240 | 13 | 73 | 93 | 41 | 17 | 3 |
| 1997 | 221 | 6 | 64 | 95 | 36 | 18 | 2 |
| 1998 | 212 | 6 | 60 | 81 | 36 | 14 | 15 |
| 1999 | 187 | .. | .. | .. | .. | .. | .. |

Émissions atmosphériques de NOx (en 1 000 t)

| | Total | Routier | Centrales électriques | Combustion industrielle | Autres combustion | Procédés industriels | Divers |
|------|-------|---------|-----------------------|-------------------------|-------------------|----------------------|--------|
| 1980 | 442 | .. | 95 | .. | .. | .. | .. |
| 1981 | 402 | .. | 81 | .. | .. | .. | .. |
| 1982 | 381 | .. | 77 | .. | .. | .. | .. |
| 1983 | 351 | .. | 60 | .. | .. | .. | .. |
| 1984 | 343 | .. | 57 | .. | .. | .. | .. |
| 1985 | 325 | .. | 45 | 39 | 19 | 28 | 194 |
| 1986 | 317 | .. | 47 | .. | .. | .. | .. |
| 1987 | 331 | .. | 40 | .. | .. | .. | .. |
| 1988 | 345 | .. | 45 | .. | .. | .. | .. |
| 1989 | 357 | .. | .. | .. | .. | .. | .. |
| 1990 | 339 | 157 | 60 | 79 | 20 | 16 | 7 |
| 1991 | 335 | 167 | 60 | 68 | 22 | 11 | 7 |
| 1992 | 343 | 175 | 58 | 72 | 21 | 9 | 8 |
| 1993 | 341 | 178 | 55 | 72 | 22 | 6 | 8 |
| 1994 | 342 | 179 | 58 | 73 | 20 | 5 | 7 |
| 1995 | 336 | 172 | 54 | 73 | 21 | 9 | 7 |
| 1996 | 316 | 151 | 51 | 73 | 24 | 8 | 9 |
| 1997 | 306 | 150 | 46 | 74 | 21 | 8 | 7 |
| 1998 | 314 | 147 | 46 | 71 | 21 | 8 | 21 |
| 1999 | 291 | .. | .. | .. | .. | .. | .. |

Émissions atmosphériques de particules (en 1 000 t)

| | Total | Routier | Centrales électriques | Combustion industrielle | Autres combustion | Procédés industriels | Divers |
|------|--------------|---------|--------------------------|----------------------------|----------------------|-------------------------|--------|
| 1990 | 24 | 3 | 7 | 3 | 5 | 5 | 1 |
| 1994 | 27 | 8 | 4 | 5 | 4 | 6 | 0 |

Source : OCDE

Émissions atmosphériques de CO (en 1 000 t)

| | Total | Routier | Centrales électriques | Combustion industrielle | Autres combustion | Procédés industriels | Divers |
|------|--------------|---------|--------------------------|----------------------------|----------------------|-------------------------|--------|
| 1990 | 1112 | 459 | 3 | 399 | 87 | 146 | 18 |
| 1994 | 1054 | 468 | 2 | 332 | 97 | 143 | 12 |
| 1995 | 1032 | 445 | 2 | 330 | 82 | 160 | 13 |
| 1996 | 1009 | 425 | 3 | 342 | 95 | 139 | 5 |
| 1997 | 948 | 408 | 3 | 323 | 79 | 130 | 5 |
| 1998 | 967 | 396 | 2 | 298 | 80 | 119 | 72 |
| 1999 | 944 | .. | .. | .. | .. | .. | .. |

Source : EMEP

Émissions atmosphériques de COVM (en 1 000 t)

| | Total | Routier | Centrales électriques | Combustion industrielle | Autres combustion | Procédés industriels | Solvants |
|------|--------------|---------|--------------------------|----------------------------|----------------------|-------------------------|----------|
| 1985 | .. | 185 | 3 | 13 | 17 | 29 | 82 |
| 1990 | 354 | 123 | 0 | 5 | 8 | 51 | 99 |
| 1991 | 313 | 110 | 0 | 3 | 8 | 37 | 93 |
| 1992 | 313 | 114 | 0 | 4 | 8 | 37 | 87 |
| 1993 | 311 | 113 | 1 | 3 | 8 | 36 | 88 |
| 1994 | 305 | 113 | 1 | 3 | 8 | 35 | 82 |
| 1995 | 294 | 107 | 1 | 3 | 8 | 34 | 81 |
| 1996 | 274 | 86 | 1 | 3 | 9 | 34 | 79 |
| 1997 | 270 | 84 | 1 | 3 | 8 | 33 | 78 |
| 1998 | 277 | 81 | 1 | 3 | 8 | 33 | 78 |
| 1999 | 271 | .. | .. | .. | .. | .. | .. |

Source : EMEP

Pollution de l'air

Émissions atmosphériques (en 1 000 t)

| | NMVOS | CH ₄ | CO ₂ | CO | N ₂ O* | NH ₃ |
|------|-------|-----------------|-----------------|------|-------------------|-----------------|
| 1979 | .. | .. | 134 | .. | 39 | .. |
| 1980 | .. | .. | 127 | .. | 38 | .. |
| 1981 | .. | .. | 117 | .. | 35 | .. |
| 1982 | .. | .. | 113 | .. | 33 | .. |
| 1983 | .. | .. | 103 | .. | 29 | .. |
| 1984 | .. | .. | 104 | .. | 29 | .. |
| 1985 | .. | .. | 105 | .. | 26 | 89 |
| 1986 | .. | .. | 106 | .. | 26 | .. |
| 1987 | .. | .. | 106 | .. | 26 | .. |
| 1988 | .. | .. | 107 | .. | 27 | .. |
| 1989 | .. | .. | 110 | .. | .. | .. |
| 1990 | 354 | 589 | 109 | 1112 | 31 | 107 |
| 1991 | 313 | 593 | 117 | .. | 31 | 93 |
| 1992 | 313 | 591 | 117 | .. | 30 | 92 |
| 1993 | 311 | 599 | 113 | .. | 31 | 97 |
| 1994 | 305 | 597 | 117 | 1054 | 35 | 96 |
| 1995 | 294 | 597 | 117 | 1032 | 36 | 97 |
| 1996 | 274 | 601 | 125 | 1009 | 37 | 99 |
| 1997 | 270 | 586 | 123 | 948 | 33 | 99 |
| 1998 | 277 | 593 | 123 | 967 | 34 | 102 |
| 1999 | 271 | 585 | .. | 944 | 34 | 103 |

Source : EMEP (<http://www.emep.int>); *Heccq & al. (1990) pour 1979-1988

Émissions atmosphériques de métaux lourds (en t)

| | Pb | Hg | Cd | As | Cr | Cu | Ni | Se | Zn |
|------|-----|----|----|----|----|----|----|----|-----|
| 1994 | 325 | 6 | 4 | 5 | 27 | 46 | 53 | 23 | 242 |
| 1995 | 336 | 5 | 6 | 6 | 48 | 56 | 47 | 19 | 287 |
| 1996 | 297 | 6 | 5 | 5 | 32 | 33 | 58 | 8 | 220 |
| 1997 | 285 | 4 | 6 | 4 | 28 | 30 | 49 | 8 | 176 |

Source : EMEP (<http://www.emep.int>)

Concentration moyenne de polluants dans l'air (1985 = 100)

| | SO ₂ | NO ₂ | Particules |
|------|-----------------|-----------------|------------|
| 1980 | 109 | 98 | 102 |
| 1981 | 115 | 96 | 108 |
| 1982 | 93 | 100 | 87 |
| 1983 | 102 | 98 | 98 |
| 1984 | 122 | 111 | 108 |
| 1985 | 100 | 100 | 100 |
| 1986 | 93 | 89 | 82 |
| 1987 | 65 | 89 | 71 |
| 1988 | 61 | 98 | 81 |
| 1989 | 59 | 96 | 80 |
| 1990 | 57 | 94 | 79 |
| 1991 | 54 | 85 | 70 |
| 1992 | 57 | 78 | 68 |
| 1993 | 52 | 63 | 63 |
| 1994 | 48 | 76 | 64 |
| 1995 | 52 | 78 | 78 |
| 1996 | 46 | 83 | 78 |
| 1997 | 37 | 81 | 80 |
| 1998 | 37 | 76 | 70 |
| 1999 | 28 | 80 | 68 |
| 2000 | 24 | 74 | 65 |
| 2001 | 24 | 74 | 68 |

Évolution des concentrations moyennes atmosphériques de SO₂, NO₂ et particules en Belgique (1985 = 100)

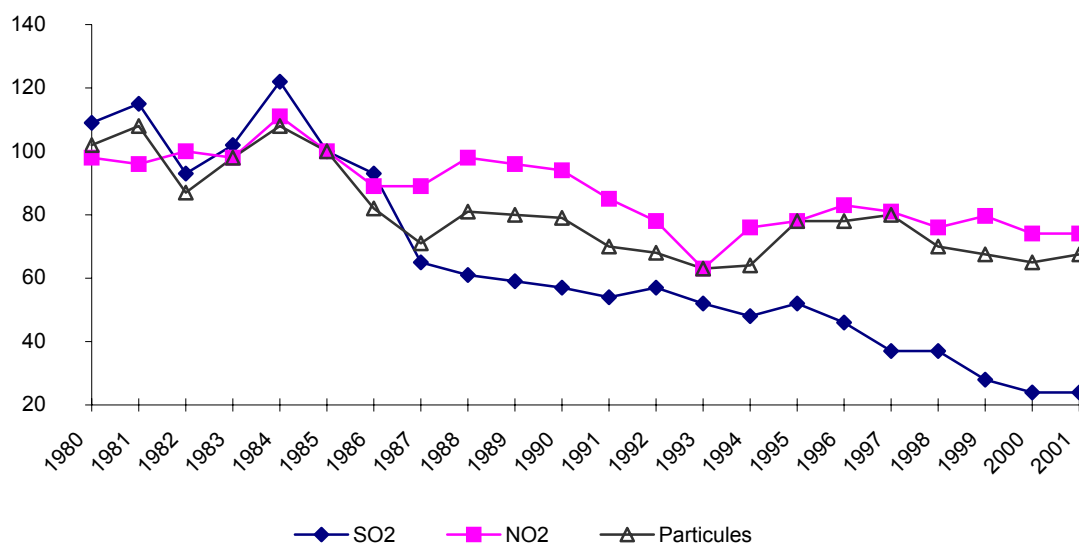

Population et ménages

Population et ménages

Mouvement de la population

| | Mouvement naturel de la population | | | Excédent migratoire et corrections | |
|------|------------------------------------|--------|--|------------------------------------|--------|
| | Naissances | Décès | Accroissement naturel de la population | Hommes | Femmes |
| | 1 | 2 | 3 | 4* | 5* |
| 1980 | 124794 | 114364 | 10430 | -1705 | -461 |
| 1981 | 124827 | 113308 | 11519 | -14185 | -6119 |
| 1982 | 120382 | 112506 | 7876 | -3261 | -1187 |
| 1983 | 117395 | 114814 | 2581 | -5298 | -2277 |
| 1984 | 115790 | 110577 | 5213 | -250 | -265 |
| 1985 | 114283 | 112691 | 1592 | -87 | -331 |
| 1986 | 117271 | 111671 | 5600 | 328 | -72 |
| 1987 | 117448 | 105840 | 11608 | -903 | 260 |
| 1988 | 118764 | 104551 | 14213 | 19637 | 18046 |
| 1989 | 120550 | 107332 | 13218 | 3665 | 3287 |
| 1990 | 123554 | 104545 | 19009 | 10166 | 9517 |
| 1991 | 125412 | 104223 | 21189 | 7181 | 6955 |
| 1992 | 124182 | 103741 | 20441 | 13095 | 12294 |
| 1993 | 119828 | 106601 | 13227 | 9231 | 9707 |
| 1994 | 115361 | 103566 | 11795 | 7279 | 10869 |
| 1995 | 114226 | 104590 | 9636 | -1145 | 4282 |
| 1996 | 115214 | 104140 | 11074 | 6681 | 9424 |
| 1997 | 115864 | 103802 | 12062 | 3481 | 6495 |
| 1998 | 114276 | 104583 | 9693 | 4593 | 7202 |
| 1999 | 113469 | 104904 | 8565 | 6804 | 9964 |
| 2000 | 114883 | 104903 | 9980 | 5545 | 8804 |

Mouvement d'état civil

| | Naissances | Décès (mort-nés non compris) | | | Mort-nés | |
|-------------|------------|------------------------------|--------|--------------|-----------|----------|
| | vivantes | Hommes | Femmes | Total | Masculins | Féminins |
| | 1 | 2 | 3 | 4 | 5 | 6 |
| 1997 | 9687 | 4347 | 4336 | 8683 | 21 | 20 |
| 1998 | 9538 | 4350 | 4361 | 8711 | 23 | 19 |
| 1999 | 9514 | 4377 | 4367 | 8744 | 25 | 18 |
| 2000 | 9690 | 4391 | 4389 | 8780 | 20 | 18 |
| 1999 | | | | | | |
| novembre | 8938 | 4336 | 4275 | 8611 | 30 | 22 |
| décembre | 9485 | 5016 | 5068 | 10084 | 22 | 19 |
| 2000 | | | | | | |
| janvier | 9745 | 5921 | 6074 | 11995 | 33 | 11 |
| février | 9262 | 4553 | 4639 | 9192 | 23 | 14 |
| mars | 9933 | 4478 | 4373 | 8851 | 19 | 15 |
| avril | 9237 | 4182 | 4105 | 8287 | 20 | 22 |
| mai | 10267 | 4375 | 4131 | 8506 | 21 | 20 |
| juin | 9327 | 4124 | 4099 | 8223 | 21 | 16 |
| juillet | 9975 | 4102 | 4069 | 8171 | 20 | 21 |
| août | 10349 | 4152 | 4206 | 8358 | 21 | 20 |
| septembre | 9569 | 3798 | 3855 | 7653 | 14 | 21 |
| octobre | 9956 | 4226 | 4306 | 8532 | 23 | 16 |
| novembre | 9214 | 4395 | 4344 | 8739 | 10 | 24 |
| décembre | 9450 | 4387 | 4460 | 8847 | 20 | 12 |
| 2001 | | | | | | |
| janvier | 10012 | 5141 | 5250 | 10391 | 17 | 15 |
| février | 8736 | 4229 | 4346 | 8575 | 13 | 11 |
| mars | 9666 | 4553 | 4513 | 9066 | 19 | 12 |
| avril | 9665 | 4250 | 4358 | 8608 | 12 | 20 |
| mai | 10136 | 4479 | 4490 | 8969 | 24 | 16 |
| juin | 9530 | 4197 | 4147 | 8344 | 15 | 13 |

(*) Pour de plus amples informations voir l'introduction et les notes explicatives

Population et ménages

Population au 31 décembre

| Population totale | | | Population étrangère | | Ménages au 31 décembre | |
|-------------------|-------------|-----------------|----------------------|--------------|---------------------------|------|
| Hommes 6 | Femmes 7 | Total 8 | Hommes 9 | Femmes 10 | | |
| 4821395 | 5041979 | 9863374 | 489004 | 414732 | - | 1980 |
| 4812473 | 5042116 | 9854589 | 482929 | 402800 | 3612968 | 1981 |
| 4813139 | 5044878 | 9858017 | 485297 | 405947 | - | 1982 |
| 4809520 | 5043503 | 9853023 | 484187 | 406686 | - | 1983 |
| 4811558 | 5046163 | 9857721 | 487503 | 410127 | - | 1984 |
| 4812183 | 5046712 | 9858895 | 460001 | 386481 | - | 1985 |
| 4816234 | 5048517 | 9864751 | 462183 | 391064 | - | 1986 |
| 4821803 | 5053913 | 9875716 | 463758 | 394892 | - | 1987 |
| 4848944 | 5078668 | 9927612 | 468985 | 399772 | - | 1988 |
| 4860099 | 5087683 | 9947782 | 475034 | 405778 | 3964743 | 1989 |
| 4880685 | 5106290 | 9986975 | 487063 | 417465 | 4006574 | 1990 |
| 4899232 | 5122765 | 10021997 | 496556 | 425946 | 4029843 | 1991 |
| 4923472 | 5144847 | 10068319 | 490356 | 418909 | 4058070 | 1992 |
| 4940224 | 5160407 | 10100631 | 495613 | 424955 | 4077598 | 1993 |
| 4954671 | 5175903 | 10130574 | 492651 | 429687 | 4101305 | 1994 |
| 4958785 | 5184262 | 10143047 | 481734 | 428035 | 4122452 | 1995 |
| 4971780 | 5198446 | 10170226 | 480027 | 431894 | 4153897 | 1996 |
| 4982672 | 5209592 | 10192264 | 472864 | 430256 | 4185202 | 1997 |
| 4993718 | 5220034 | 10213752 | 464834 | 427146 | 4215481 | 1998 |
| 5006014 | 5233071 | 10239085 | 465903 | 431207 | 4244131 | 1999 |
| 5018019 | 5245395 | 10263414 | 445908 | 415777 | 4281332 | 2000 |

| Total mort-nés 7 | Décès d'enfants de moins d'un an | | | Mariages 11 | Divorces 12 | |
|------------------------|----------------------------------|---------------|-------------|----------------|----------------|-------------------------|
| | Masculins 8 | Féminins 9 | Total 10 | | | |
| 41 | 32 | 27 | 59 | 3987 | 2232 | 1997 |
| 42 | 29 | 25 | 54 | 3705 | 2208 | 1998 |
| 43 | 29 | 22 | 51 | 3683 | 2207 | 1999 |
| 38 | 27 | 23 | 50 | 3764 | 2252 | 2000 |
| 52 | 27 | 30 | 57 | 1944 | 2143 | 1999 novembre |
| 41 | 28 | 23 | 51 | 2411 | 2066 | décembre |
| 44 | 33 | 27 | 60 | 1586 | 1767 | 2000 janvier |
| 37 | 31 | 32 | 63 | 2142 | 2175 | février |
| 34 | 22 | 17 | 39 | 2467 | 2844 | mars |
| 42 | 18 | 19 | 37 | 3688 | 1983 | avril |
| 41 | 34 | 21 | 55 | 4836 | 2843 | mai |
| 37 | 30 | 16 | 46 | 5117 | 2153 | juin |
| 41 | 19 | 16 | 35 | 6279 | 2187 | juillet |
| 41 | 24 | 27 | 51 | 5777 | 2631 | août |
| 35 | 26 | 22 | 48 | 6248 | 1782 | septembre |
| 39 | 36 | 27 | 63 | 2917 | 2335 | octobre |
| 34 | 26 | 29 | 55 | 1752 | 2263 | novembre |
| 32 | 29 | 20 | 49 | 2359 | 2055 | décembre |
| 32 | 28 | 21 | 49 | 1512 | 2245 | 2001 janvier |
| 24 | 27 | 17 | 44 | 2045 | 2108 | février |
| 31 | 32 | 24 | 56 | 2627 | 2953 | mars |
| 32 | 29 | 21 | 50 | 2873 | 2488 | avril |
| 40 | 38 | 22 | 60 | - | - | mai |
| 28 | 31 | 23 | 54 | - | - | juin |

Société

Enquête sur les forces de travail

Situation au regard de l'activité selon le sexe et l'âge - 4ème trimestre 2001

Situation au regard de l'activité

| | Total | De 15 à 24 ans | De 25 à 49 ans | 50 ans et plus | Moins de 15 ans | De 15 à 19 ans | De 20 à 24 ans | De 25 à 29 ans |
|-------------------------------|------------|----------------|----------------|----------------|-----------------|----------------|----------------|----------------|
| Belgique | | | | | | | | |
| Total général | | | | | | | | |
| Total | 10.263.412 | 1.242.789 | 3.746.331 | 3.469.204 | 1.805.089 | 607.134 | 635.655 | 678.093 |
| Hommes | 5.018.021 | 630.758 | 1.894.777 | 1.569.269 | 923.216 | 310.032 | 320.726 | 342.700 |
| Femmes | 5.245.392 | 612.030 | 1.851.555 | 1.899.934 | 881.873 | 297.102 | 314.929 | 335.393 |
| Total (15 ans et plus) | | | | | | | | |
| Total | 8.458.323 | 1.242.789 | 3.746.331 | 3.469.204 | 0 | 607.134 | 635.655 | 678.093 |
| Hommes | 4.094.804 | 630.758 | 1.894.777 | 1.569.269 | 0 | 310.032 | 320.726 | 342.700 |
| Femmes | 4.363.519 | 612.030 | 1.851.555 | 1.899.934 | 0 | 297.102 | 314.929 | 335.393 |
| A un emploi | | | | | | | | |
| Total | 4.024.628 | 348.900 | 2.938.699 | 737.029 | 0 | 47.186 | 301.714 | 540.536 |
| Hommes | 2.318.016 | 196.256 | 1.646.386 | 475.373 | 0 | 30.214 | 166.042 | 291.798 |
| Femmes | 1.706.612 | 152.644 | 1.292.312 | 261.655 | 0 | 16.972 | 135.672 | 248.738 |
| Chômeur BIT | | | | | | | | |
| Total | 324.949 | 84.318 | 211.737 | 28.894 | 0 | 18.179 | 66.139 | 54.186 |
| Hommes | 166.961 | 44.172 | 104.092 | 18.697 | 0 | 11.352 | 32.820 | 27.034 |
| Femmes | 157.988 | 40.146 | 107.645 | 10.196 | 0 | 6.828 | 33.319 | 27.152 |
| Etudiant, élève (15 ans et +) | | | | | | | | |
| Total | 768.289 | 745.705 | 22.228 | 355 | 0 | 522.529 | 223.176 | 14.051 |
| Hommes | 378.056 | 368.467 | 9.589 | 0 | 0 | 261.465 | 107.002 | 5.247 |
| Femmes | 390.233 | 377.239 | 12.639 | 355 | 0 | 261.064 | 116.174 | 8.804 |
| Non actif (15 à 64 ans) | | | | | | | | |
| Total | 1.633.820 | 63.864 | 573.668 | 996.288 | 0 | 19.240 | 44.624 | 69.320 |
| Hommes | 539.528 | 21.863 | 134.709 | 382.956 | 0 | 7.002 | 14.861 | 18.621 |
| Femmes | 1.094.291 | 42.001 | 438.958 | 613.332 | 0 | 12.238 | 29.764 | 50.699 |
| Non actif (65 ans et +) | | | | | | | | |
| Total | 1.706.638 | - | - | 1.706.638 | - | - | - | - |
| Hommes | 692.243 | - | - | 692.243 | - | - | - | - |
| Femmes | 1.014.396 | - | - | 1.014.396 | - | - | - | - |
| Non actif (- 15 ans) | | | | | | | | |
| Total | 1.805.089 | - | - | - | 1.805.089 | - | - | - |
| Hommes | 923.216 | - | - | - | 923.216 | - | - | - |
| Femmes | 881.873 | - | - | - | 881.873 | - | - | - |

Emploi

Durée hebdomadaire du travail dans l'industrie*

| | Ouvriers inscrits | | | Ouvriers présents | | |
|--------------|---|---|--------------|---|---|--------------|
| | Ensemble de l'industrie sauf production et distribution d'électricité, gaz et eau | Ensemble des industries manufacturières | Construction | Ensemble de l'industrie sauf production et distribution d'électricité, gaz et eau | Ensemble des industries manufacturières | Construction |
| | 1* | 2* | 3* | 4* | 5* | 6* |
| octobre 1990 | 31,5 | 31,4 | 32,9 | 33,7 | 33,4 | 35,7 |
| octobre 1991 | 30,9 | 30,7 | 33,2 | 33,0 | 32,7 | 35,7 |
| octobre 1992 | 30,5 | 30,3 | 31,9 | 32,6 | 32,3 | 34,9 |
| octobre 1993 | 30,5 | 30,4 | 31,3 | 32,6 | 32,4 | 34,5 |
| octobre 1994 | 31,5 | 31,1 | 32,7 | 33,7 | 33,0 | 35,7 |
| octobre 1995 | 34,9 | 31,2 | 37,7 | 36,2 | 32,9 | 38,6 |
| octobre 1996 | 31,0 | 30,9 | 31,4 | 33,1 | 32,7 | 34,4 |
| octobre 1997 | 31,1 | 31,2 | 30,9 | 33,4 | 33,1 | 34,0 |
| octobre 1998 | 30,9 | 31,0 | 30,5 | 33,0 | 32,9 | 33,4 |

Grèves : nombre de conflits, d'établissements impliqués, de grévistes et de

| | Nombre de conflits | Nombre d'établissements concernés | Nombre de grévistes | Nombres de chômeurs forcés | Nombre de journées de travail du secteur privé selon l'ONSS (x 1000) (2) |
|-------------|--------------------|-----------------------------------|---------------------|----------------------------|--|
| | 1 | 2 | 3 | 4 | 5 |
| 2000 | 75 | 83 | 11.484 | 933 | 501.280 |
| 2001 | 135 | 255 | 51.533 | 6.927 | 501.280 |
| 2000 | | | | | |
| mai | 4 | 4 | 857 | - | - |
| juin | 10 | 10 | 370 | - | - |
| juillet | 1 | 1 | 76 | - | - |
| août | 1 | 1 | 894 | - | - |
| septembre | 9 | 12 | 2.222 | 2 | - |
| octobre | 10 | 10 | 1.150 | 278 | - |
| novembre | 7 | 7 | 1.419 | - | - |
| décembre | 3 | 8 | 233 | 52 | - |
| 2001 | | | | | |
| janvier | 11 | 14 | 807 | 446 | - |
| février | 15 | 20 | 1.982 | 177 | - |
| mars | 22 | 22 | 11.433 | 39 | - |
| avril | 12 | 12 | 9.502 | 1.311 | - |
| mai | 14 | 46 | 9.195 | 3.469 | - |
| juin | 13 | 14 | 4.418 | 109 | - |
| juillet | 3 | 3 | 729 | 5 | - |
| août | 4 | 4 | 1.124 | 15 | - |
| septembre | 5 | 6 | 8.145 | 21 | - |
| octobre | 9 | 9 | 550 | 309 | - |
| novembre | 8 | 8 | 2.027 | 24 | - |
| décembre | 19 | 97 | 1.621 | 1.002 | - |
| 2002 | | | | | |
| janvier | 53 | 54 | 1.188 | 130 | - |
| février | 6 | 6 | 1.149 | 23 | - |

(1) Compte tenu des difficultés particulières rencontrées dans l'obtention des informations de base, les données reprises ici doivent être considérées comme partielles et provisoires. (2) Pour 2000 et 2001 : rapport annuel ONSS 2000.

(*) Pour de plus amples informations voir l'introduction et les notes explicatives.

| Durée de travail offerte par ouvrier | | | Employés | | | |
|---|---|--------------|---|---|--------------|--------------|
| Ensemble de l'industrie sauf production et distribution d'électricité, gaz et eau | Ensemble des industries manufacturières | Construction | Ensemble de l'industrie sauf production et distribution d'électricité, gaz et eau | Ensemble des industries manufacturières | Construction | |
| 7* | 8* | 9* | 10* | 11* | 12* | |
| 36,8 | 36,6 | 38,3 | 38,3 | 38,2 | 39,5 | octobre 1990 |
| 36,3 | 36,0 | 38,4 | 38,3 | 38,2 | 39,5 | octobre 1991 |
| 35,6 | 35,4 | 37,3 | 38,3 | 38,2 | 39,5 | octobre 1992 |
| 35,6 | 35,4 | 37,4 | 38,3 | 38,3 | 39,5 | octobre 1993 |
| 36,4 | 36,2 | 38,6 | 38,5 | 38,3 | 39,5 | octobre 1994 |
| 36,8 | 36,6 | 37,2 | 38,5 | 38,4 | 39,6 | octobre 1995 |
| 36,6 | 36,6 | 36,7 | 38,5 | 38,4 | 39,7 | octobre 1996 |
| 36,4 | 36,9 | 35,6 | 35,8 | 38,3 | 39,7 | octobre 1997 |
| 36,4 | 36,7 | 35,8 | 38,5 | 38,3 | 39,7 | octobre 1998 |

journées perdues (1)*

Nombre de journées de travail perdues selon le motif du conflit

| Total | Problèmes de salaires | Problèmes de primes d'allocations sociales, de compensations | Problèmes de conditions de travail | Problèmes d'emploi | Autres motifs | |
|---------------|-----------------------|--|------------------------------------|--------------------|---------------|------------------------|
| 6 | 7 | 8 | 9 | 10 | 11 | |
| 25.482 | 2.187 | 937 | 5.735 | 14.080 | 2.545 | 2000 |
| 142.617 | 26.036 | 340 | 7.918 | 45.885 | 62.441 | 2001 |
| 844 | - | - | - | 844 | - | 2000 mai |
| 297 | 24 | - | 36 | 237 | - | juin |
| 49 | - | - | - | 49 | - | juillet |
| 894 | - | - | - | 894 | - | août |
| 2.992 | - | - | 1.674 | 1.318 | - | septembre |
| 5.459 | 369 | - | 1.729 | 3.359 | 3 | octobre |
| 2.963 | - | 271 | 1.288 | 1.404 | - | novembre |
| 1.057 | - | - | 817 | 240 | - | décembre |
| 1.991 | 773 | 291 | 156 | 771 | - | 2001 janvier |
| 6.225 | 1.706 | - | 343 | 4.161 | 15 | février |
| 16.289 | - | - | 460 | 10.321 | 5.508 | mars |
| 32.830 | 6.061 | - | 3.205 | 2.437 | 21.127 | avril |
| 56.202 | 10.577 | - | 148 | 12.154 | 33.324 | mai |
| 11.871 | 4.713 | - | 2.074 | 5.024 | 61 | juin |
| 2.188 | 964 | - | - | 1.224 | - | juillet |
| 3.422 | - | - | - | 3.146 | 276 | août |
| 2.431 | 847 | - | 596 | 988 | - | septembre |
| 1.896 | 15 | - | 56 | 1.774 | 51 | octobre |
| 2.473 | 1 | - | - | 2.432 | 40 | novembre |
| 4.799 | 379 | 49 | 880 | 1.453 | 2.039 | décembre |
| 3.268 | 636 | 136 | 1.760 | 502 | 234 | 2002 janvier |
| 2.258 | 360 | 565 | 978 | 92 | 263 | février |

Emploi

Nombre de chômeurs complets et partiels par sexe*

| | Chômeurs complets | | | Chômeurs partiels |
|-------------|-------------------|---------|----------------|-------------------|
| | Hommes | Femmes | Total | Total |
| | 1* | 2* | 3* | 4* |
| 1999 | 174.988 | 227.496 | 402.484 | 39.672 |
| 2000 | 160.822 | 212.949 | 373.771 | 30.323 |
| 2001 | 157.033 | 202.758 | 359.791 | 35.478 |
| 2001 | | | | |
| janvier | 158.573 | 205.611 | 364.184 | 47.857 |
| février | 155.823 | 202.355 | 358.178 | 48.114 |
| mars | 151.364 | 196.309 | 347.673 | 45.068 |
| avril | 150.825 | 195.818 | 346.643 | 41.165 |
| mai | 151.398 | 196.290 | 347.688 | 28.460 |
| juin | 148.116 | 195.750 | 343.866 | 27.246 |
| juillet | 160.888 | 214.387 | 375.275 | 19.520 |
| août | 165.663 | 219.769 | 385.432 | 19.647 |
| septembre | 164.711 | 213.678 | 378.389 | 33.790 |
| octobre | 165.086 | 207.442 | 372.528 | 33.793 |
| novembre | 154.616 | 192.048 | 346.664 | 38.687 |
| décembre | 157.328 | 193.638 | 350.966 | 42.387 |
| 2002 | | | | |
| janvier | 163.753 | 198.459 | 362.212 | 53.567 |
| février | 165.226 | 198.872 | 364.098 | 67.277 |
| mars | 165.155 | 198.459 | 363.614 | 59.942 |
| avril | 164.539 | 196.321 | 360.860 | 38.048 |
| mai | 164.560 | 198.557 | 363.117 | 32.163 |
| juin | 164.826 | 198.544 | 363.370 | |

Répartition géographique des chômeurs complets indemnisés, demandeurs

| | Région de Bruxelles - Capitale | Provinces | | | | |
|-------------|--------------------------------|-----------|----------|---------------|---------------|-----------------|
| | 1 | Anvers | Limbourg | Fl. orientale | Brabant flam. | Fl. occidentale |
| | | 2 | 3 | 4 | 5 | 6 |
| 1999 | 55.355 | 46.312 | 25.477 | 36.831 | 17.875 | 22.993 |
| 2000 | 54.687 | 39.820 | 21.356 | 31.389 | 15.431 | 19.809 |
| 2001 | 53.060 | 36.998 | 19.589 | 29.796 | 14.964 | 19.051 |
| 2001 | | | | | | |
| janvier | 53.218 | 37.624 | 19.415 | 29.892 | 14.756 | 20.423 |
| février | 52.778 | 36.830 | 18.844 | 29.182 | 14.286 | 19.424 |
| mars | 52.361 | 35.410 | 18.279 | 28.679 | 13.626 | 18.357 |
| avril | 52.613 | 35.507 | 18.673 | 28.230 | 13.620 | 17.564 |
| mai | 52.610 | 35.706 | 18.271 | 28.161 | 13.635 | 17.526 |
| juin | 52.962 | 34.943 | 18.099 | 27.934 | 13.585 | 16.836 |
| juillet | 53.729 | 39.795 | 20.893 | 32.406 | 16.192 | 19.252 |
| août | 52.399 | 38.411 | 22.631 | 35.098 | 17.714 | 19.873 |
| septembre | 52.464 | 37.966 | 20.879 | 30.604 | 15.558 | 19.645 |
| octobre | 53.139 | 37.752 | 20.190 | 29.711 | 15.086 | 19.820 |
| novembre | 54.553 | 35.710 | 18.869 | 27.990 | 15.197 | 19.372 |
| décembre | 53.898 | 38.316 | 20.027 | 29.666 | 16.308 | 20.515 |
| 2002 | | | | | | |
| janvier | 53.039 | 40.889 | 21.054 | 31.093 | 17.426 | 22.211 |
| février | 54.359 | 40.386 | 21.218 | 31.896 | 16.906 | 21.770 |
| mars | 53.950 | 40.487 | 21.027 | 31.609 | 17.055 | 21.255 |
| avril | 54.618 | 40.172 | 20.351 | 31.542 | 16.635 | 19.804 |
| mai | 54.712 | 40.584 | 20.516 | 31.346 | 16.771 | 19.785 |
| juin | 55.004 | 40.442 | 20.425 | 31.559 | 16.963 | 19.430 |

(*) Pour de plus amples informations voir l'introduction et les notes explicatives.

Pourcentage de chômage par rapport

| au nombre d'assurés contre le chômage | | | à la population active totale | | | |
|---------------------------------------|--------|-------------|-------------------------------|--------|-------------|-----------|
| Hommes | Femmes | Total | Hommes | Femmes | Total | |
| 5* | 6* | 7* | 8* | 9* | 10* | |
| 10,3 | 16,6 | 13,1 | 9,2 | 14,8 | 11,7 | 1999 |
| 9,2 | 15,1 | 11,8 | 8,6 | 13,8 | 10,9 | 2000 |
| 8,8 | 13,9 | 11,1 | 8,6 | 13,4 | 10,7 | 2001 |
| 2001 | | | | | | |
| 9,0 | 14,5 | 11,5 | 8,5 | 13,4 | 10,7 | janvier |
| 8,9 | 14,3 | 11,3 | 8,4 | 13,2 | 10,5 | février |
| 8,6 | 13,9 | 11,0 | 8,2 | 12,8 | 10,2 | mars |
| 8,6 | 13,8 | 10,9 | 8,1 | 12,6 | 10,1 | avril |
| 8,6 | 13,9 | 11,0 | 8,0 | 12,4 | 10,0 | mai |
| 8,4 | 13,8 | 10,9 | 7,9 | 12,4 | 9,9 | juin |
| 9,2 | 15,2 | 11,8 | 8,8 | 14,0 | 11,1 | juillet |
| 9,4 | 15,5 | 12,2 | 9,3 | 14,7 | 11,6 | août |
| 9,3 | 14,7 | 11,7 | 9,5 | 14,6 | 11,7 | septembre |
| 9,3 | 14,3 | 11,5 | 9,4 | 14,1 | 11,5 | octobre |
| 8,7 | 13,2 | 10,7 | 8,9 | 13,2 | 10,8 | novembre |
| 8,8 | 13,3 | 10,9 | 8,9 | 13,1 | 10,8 | décembre |
| 2002 | | | | | | |
| 9,2 | 13,6 | 11,2 | 9,0 | 13,2 | 10,9 | janvier |
| 9,3 | 13,7 | 11,3 | 9,0 | 13,1 | 10,8 | février |
| 9,3 | 13,6 | 11,2 | 9,0 | 13,0 | 10,8 | mars |
| 9,2 | 13,5 | 11,2 | 8,8 | 12,7 | 10,5 | avril |
| 9,2 | 13,7 | 11,2 | 8,6 | 12,6 | 10,4 | mai |
| 9,3 | 13,7 | 11,2 | 8,6 | 12,7 | 10,4 | juin |

d'emploi

Provinces (suite)

| Brabant wal. | Hainaut | Liège | Luxembourg | Namur | |
|--------------|---------|--------|------------|--------|-----------|
| 7 | 8 | 9 | 10 | 11 | |
| 13.291 | 92.161 | 59.715 | 7.767 | 24.704 | 1999 |
| 12.589 | 88.175 | 58.567 | 7.544 | 24.402 | 2000 |
| 11.507 | 85.679 | 58.159 | 7.585 | 23.399 | 2001 |
| 2001 | | | | | |
| 12.812 | 86.985 | 58.007 | 7.646 | 23.401 | janvier |
| 12.374 | 86.213 | 57.588 | 7.516 | 23.138 | février |
| 11.899 | 82.964 | 56.119 | 7.383 | 22.592 | mars |
| 11.137 | 83.781 | 55.470 | 7.327 | 22.716 | avril |
| 11.068 | 84.103 | 56.310 | 7.250 | 23.047 | mai |
| 11.208 | 82.770 | 55.433 | 7.284 | 22.806 | juin |
| 11.704 | 88.601 | 60.605 | 7.825 | 24.269 | juillet |
| 12.008 | 91.126 | 63.021 | 8.211 | 24.937 | août |
| 12.059 | 92.118 | 63.946 | 8.153 | 24.994 | septembre |
| 11.810 | 90.127 | 62.431 | 7.903 | 24.556 | octobre |
| 10.366 | 79.710 | 54.801 | 7.225 | 22.869 | novembre |
| 9.644 | 79.653 | 54.176 | 7.297 | 21.465 | décembre |
| 2002 | | | | | |
| 9.446 | 81.874 | 55.752 | 7.406 | 22.021 | janvier |
| 9.639 | 82.294 | 56.206 | 7.344 | 22.079 | février |
| 10.269 | 82.385 | 56.061 | 7.492 | 22.024 | mars |
| 9.992 | 82.213 | 56.150 | 7.378 | 22.005 | avril |
| 10.469 | 83.174 | 56.200 | 7.506 | 22.053 | mai |
| 10.472 | 83.258 | 56.198 | 7.483 | 22.134 | juin |

Salaires

Indices des salaires conventionnels (1997 = 100) (1) (2)

1. Ouvriers (hommes et femmes)

| Code NACE | Divisions, classes et groupes d'industries | 2001 | | 2002 | |
|-----------|---|---------------|---------------|---------------|---------------|
| | | Septembre | Décembre | Mars | Juin |
| A | Agriculture, chasse et sylviculture | 110,83 | 112,05 | 112,21 | 112,33 |
| B | Pêche | 108,24 | 108,24 | 108,24 | 110,41 |
| C | Industrie extractive | 111,71 | 112,34 | 113,61 | 114,18 |
| CA | Extraction de produits énergétiques | 107,53 | 107,53 | 109,68 | 109,68 |
| CB | Extraction de produits non énergétiques | 112,69 | 113,47 | 114,53 | 115,23 |
| D | Industrie manufacturière | 113,24 | 114,00 | 115,30 | 116,35 |
| DA | Industries agricoles et alimentaires | 113,60 | 115,85 | 119,02 | 120,22 |
| DB | Industrie textile et habillement | 112,86 | 114,50 | 115,55 | 117,32 |
| DC | Industrie du cuir et de la chaussure | 109,68 | 111,08 | 111,72 | 112,42 |
| DD | Travail du bois et fabrication d'articles en bois | 111,26 | 112,76 | 113,09 | 115,31 |
| DE | Industrie du papier et du carton; édition et imprimerie | 112,05 | 113,60 | 113,60 | 114,79 |
| DF | Cokéfaction, raffinage et industries nucléaires | 113,82 | 114,19 | 114,75 | 115,25 |
| DG | Industrie chimique | 113,92 | 113,92 | 114,86 | 114,86 |
| DH | Industrie du caoutchouc et des plastiques | 113,93 | 113,94 | 114,87 | 114,89 |
| DI | Fabrication d'autres produits minéraux non métalliques | 111,26 | 112,25 | 113,75 | 114,17 |
| DJ | Métallurgie et travail des métaux | 112,52 | 112,52 | 113,78 | 114,71 |
| DK | Fabrication de machines et équipements | 114,79 | 114,79 | 115,93 | 116,83 |
| DL | Fabrication d'équipements électriques et électroniques | 114,70 | 114,72 | 115,88 | 116,78 |
| DM | Fabrication de matériel de transport | 114,54 | 114,58 | 115,69 | 116,57 |
| DN | Autres industries manufacturières | 112,05 | 113,12 | 113,86 | 116,22 |
| E | Production et distribution d'électricité, de gaz et d'eau | 108,92 | 109,33 | 109,80 | 110,35 |
| F | Construction | 114,04 | 116,79 | 117,34 | 118,99 |
| G | Commerce de gros et de détail; réparation de véhicules automobiles et d'articles domestiques | 112,89 | 113,68 | 114,89 | 117,10 |
| H | Hôtels et restaurants | 113,09 | 114,48 | 114,98 | 115,41 |
| I | Transports, entreposage et communications | 110,91 | 111,64 | 112,60 | 114,07 |
| J | Activités financières | 108,35 | 108,60 | 109,38 | 110,35 |
| K | Immobilier, location et services aux entreprises | 113,18 | 115,16 | 118,18 | 118,26 |
| M | Education | 108,06 | 108,06 | 110,22 | 110,22 |
| N | Santé et action sociale | 107,86 | 107,86 | 110,48 | 110,48 |
| O | Services collectifs, sociaux et personnels | 109,10 | 110,19 | 111,26 | 111,26 |
| P | Services domestiques | 106,12 | 106,12 | 108,24 | 108,24 |

(1) Source : Ministère fédéral de l'Emploi et du Travail.

(2) Les derniers chiffres publiés doivent toujours être considérés comme provisoires et sujets à de légères modifications.

Indices des salaires conventionnels (1997 = 100) (1) (2)

2. Employés (hommes et femmes)

| Code NACE | Divisions, classes et groupes d'industries | 2001 | | 2002 | |
|-----------|---|---------------|---------------|---------------|---------------|
| | | Septembre | Décembre | Mars | Juin |
| A | Agriculture, chasse et sylviculture | 110,61 | 112,82 | 115,05 | 115,05 |
| B | Pêche | 110,61 | 112,82 | 115,05 | 115,05 |
| C | Industrie extractive | 110,33 | 110,56 | 113,23 | 114,10 |
| CA | Extraction de produits énergétiques | 108,72 | 108,72 | 110,89 | 110,89 |
| CB | Extraction de produits non énergétiques | 110,57 | 110,84 | 113,58 | 114,58 |
| D | Industrie manufacturière | 112,11 | 112,82 | 114,45 | 114,61 |
| DA | Industries agricoles et alimentaires | 109,26 | 111,45 | 114,54 | 114,54 |
| DB | Industrie textile et habillement | 115,52 | 115,52 | 117,48 | 118,51 |
| DC | Industrie du cuir et de la chaussure | 110,61 | 112,82 | 115,05 | 115,05 |
| DD | Travail du bois et fabrication d'articles en bois | 110,61 | 112,82 | 115,05 | 115,05 |
| DE | Industrie du papier et du carton; édition et imprimerie | 110,64 | 112,53 | 114,29 | 114,49 |
| DF | Cokéfaction, raffinage et industries nucléaires | 110,45 | 110,45 | 112,34 | 112,34 |
| DG | Industrie chimique | 113,37 | 113,37 | 114,29 | 114,29 |
| DH | Industrie du caoutchouc et des plastiques | 112,82 | 112,82 | 113,82 | 113,82 |
| DI | Fabrication d'autres produits minéraux non métalliques | 110,61 | 112,82 | 115,05 | 115,05 |
| DJ | Métallurgie et travail des métaux | 111,30 | 111,30 | 112,55 | 113,15 |
| DK | Fabrication de machines et équipements | 113,95 | 113,95 | 115,09 | 115,09 |
| DL | Fabrication d'équipements électriques et électroniques | 113,82 | 113,82 | 115,00 | 115,00 |
| DM | Fabrication de matériel de transport | 113,95 | 113,95 | 115,09 | 115,09 |
| DN | Autres industries manufacturières | 110,39 | 112,03 | 114,53 | 114,54 |
| E | Production et distribution d'électricité, de gaz et d'eau | 108,92 | 109,33 | 109,80 | 110,35 |
| F | Construction | 110,67 | 112,84 | 115,05 | 115,05 |
| G | Commerce de gros et de détail; réparation de véhicules automobiles et d'articles domestiques | 110,35 | 111,93 | 112,90 | 113,38 |
| H | Hôtels et restaurants | 115,29 | 116,70 | 117,21 | 117,65 |
| I | Transports, entreposage et communications | 108,01 | 108,40 | 109,64 | 110,78 |
| J | Activités financières | 110,26 | 110,72 | 111,82 | 112,85 |
| K | Immobilier, location et services aux entreprises | 109,80 | 111,79 | 113,97 | 114,03 |
| M | Education | 108,76 | 109,36 | 111,54 | 111,54 |
| N | Santé et action sociale | 108,18 | 108,77 | 111,00 | 111,00 |
| O | Services collectifs, sociaux et personnels | 108,48 | 109,36 | 111,05 | 111,15 |
| P | Services domestiques | 108,42 | 108,42 | 110,59 | 110,59 |

(1) Source : Ministère fédéral de l'Emploi et du Travail.

(2) Les derniers chiffres publiés doivent toujours être considérés comme provisoires et sujets à de légères modifications.

Nombre de déclarations par classe de revenu total net imposable, revenu total net imposable,

| | Nombre de déclarations par classe de 10 000 EUR | | | | | | | Nombre d'habitants. | Revenu total net imposable (en EUR) |
|---------------------------------|---|----------------|------------------|----------------|----------------|----------------|----------------|---------------------|-------------------------------------|
| | Total | <1 | 1 - 2 | 2 - 3 | 3 - 4 | 4 - 5 | 5 et + | | |
| Belgique | 4.652.121 | 804.246 | 1.795.745 | 962.743 | 491.433 | 268.128 | 329.826 | 10.226.418 | 109.112.302.943 |
| <i>Rég. de Bxl - Capitale</i> | 408.234 | 81.447 | 161.954 | 81.874 | 36.196 | 18.570 | 28.193 | 956.889 | 9.293.785.008 |
| <i>Rég. flamande</i> | 2.770.243 | 448.440 | 1.040.937 | 583.027 | 313.886 | 174.196 | 209.757 | 5.933.544 | 66.914.548.107 |
| Pr. d'Anvers | 796.862 | 138.500 | 299.556 | 165.950 | 85.484 | 49.043 | 58.329 | 1.642.469 | 18.930.473.747 |
| Arr. d'Anvers | 462.366 | 85.398 | 173.282 | 93.245 | 47.485 | 27.669 | 35.287 | 931.736 | 11.000.785.259 |
| Arr. de Malines | 146.031 | 23.734 | 55.020 | 30.286 | 16.170 | 9.567 | 11.254 | 305.413 | 3.512.557.375 |
| Arr. de Turnhout | 188.465 | 29.368 | 71.254 | 42.419 | 21.829 | 11.807 | 11.788 | 405.320 | 4.417.131.113 |
| Pr. de Limbourg | 353.452 | 55.606 | 139.236 | 79.707 | 39.415 | 19.857 | 19.631 | 789.334 | 8.010.970.868 |
| Arr. de Hasselt | 176.985 | 29.062 | 69.122 | 38.582 | 19.128 | 10.236 | 10.855 | 381.931 | 4.045.618.290 |
| Arr. de Maaseik | 93.567 | 13.638 | 36.980 | 22.607 | 10.957 | 5.037 | 4.348 | 218.072 | 2.101.372.031 |
| Arr. de Tongres | 82.900 | 12.906 | 33.134 | 18.518 | 9.330 | 4.584 | 4.428 | 189.331 | 1.863.980.547 |
| Pr. de Flandre orientale | 640.405 | 102.930 | 239.225 | 134.820 | 74.097 | 41.272 | 48.061 | 1.360.662 | 15.402.098.837 |
| Arr. d'Alost | 124.029 | 16.564 | 47.673 | 26.792 | 14.781 | 8.503 | 9.716 | 262.168 | 3.064.131.751 |
| Arr. de Termonde | 85.390 | 12.127 | 33.083 | 18.458 | 10.075 | 5.454 | 6.193 | 186.384 | 2.058.484.134 |
| Arr. d'Eeklo | 35.702 | 5.813 | 13.866 | 7.545 | 4.332 | 2.174 | 1.972 | 79.473 | 811.181.298 |
| Arr. de Gand | 239.956 | 44.067 | 85.290 | 49.415 | 26.706 | 15.195 | 19.283 | 494.904 | 5.781.398.183 |
| Arr. d'Audenarde | 53.165 | 9.006 | 20.203 | 10.822 | 6.357 | 3.233 | 3.544 | 114.240 | 1.239.701.386 |
| Arr. de Saint-Nicolas | 102.163 | 15.353 | 39.110 | 21.788 | 11.846 | 6.713 | 7.353 | 223.492 | 2.447.202.085 |
| Pr. de Brabant flamand | 467.880 | 63.790 | 163.368 | 96.880 | 54.840 | 35.025 | 53.977 | 1.013.146 | 12.904.245.460 |
| Arr. de Hal-Vilvorde | 256.839 | 34.706 | 88.714 | 52.162 | 30.294 | 19.662 | 31.301 | 557.270 | 7.232.547.851 |
| Arr. de Louvain | 211.041 | 29.084 | 74.654 | 44.718 | 24.546 | 15.363 | 22.676 | 455.875 | 5.671.697.609 |
| Pr. de Flandre occident. | 511.644 | 87.614 | 199.552 | 105.670 | 60.050 | 28.999 | 29.759 | 1.127.932 | 11.666.759.195 |
| Arr. de Bruges | 125.826 | 21.245 | 47.547 | 25.885 | 14.254 | 7.901 | 8.994 | 270.481 | 2.990.527.265 |
| Arr. de Dixmude | 20.472 | 4.165 | 8.264 | 4.173 | 2.232 | 893 | 745 | 48.025 | 417.360.295 |
| Arr. d'Ypres | 45.911 | 8.934 | 18.391 | 9.357 | 5.192 | 2.109 | 1.928 | 104.317 | 969.044.144 |
| Arr. de Courtrai | 127.884 | 20.738 | 49.641 | 26.117 | 15.967 | 7.585 | 7.836 | 278.426 | 2.965.023.975 |
| Arr. d'Ostende | 66.191 | 11.217 | 27.095 | 14.221 | 6.930 | 3.381 | 3.347 | 142.093 | 1.455.215.086 |
| Arr. de Roulers | 62.076 | 9.988 | 24.024 | 12.901 | 7.861 | 3.757 | 3.545 | 140.440 | 1.439.809.028 |
| Arr. de Tielt | 37.038 | 6.131 | 14.045 | 7.857 | 5.005 | 2.121 | 1.879 | 87.896 | 844.254.360 |
| Arr. de Furnes | 26.246 | 5.196 | 10.545 | 5.159 | 2.609 | 1.252 | 1.485 | 56.253 | 585.525.042 |

valeurs moyennes, mesures de dispersion, asymétrie et impôt par arrondissement

| Valeurs moyennes | | Mesures de dispersion | | Asymétrie | Impôt d'Etat (en EUR) | Taxes communales et d'agglomération (en EUR) | Impôt total (en EUR) | |
|--|------------------------------|--|-----------------------------------|--------------|--------------------------|---|-------------------------|--------------------------|
| Revenu moyen par déclaration (en EUR) | Revenu médian (en EUR) | Différence inter- quartile (en EUR) | Coefficient inter- quartile | | | | | |
| 23.454 | 18.224 | 17.140 | 94,05 | 24,57 | 27.102.148.668 | 1.826.143.778 | 28.928.292.446 | Belgique |
| 22.766 | 17.100 | 15.758 | 92,15 | 23,42 | 2.438.858.650 | 180.865.947 | 2.619.724.597 | Rég. de Bxl - Capitale |
| 24.155 | 18.860 | 17.965 | 95,25 | 25,47 | 16.887.455.567 | 1.092.534.404 | 17.979.989.971 | Rég. flamande |
| 23.756 | 18.481 | 17.553 | 94,97 | 24,83 | 4.755.925.680 | 314.501.960 | 5.070.427.640 | Pr. d'Anvers |
| 23.792 | 18.153 | 17.580 | 96,84 | 25,76 | 2.801.171.423 | 184.122.209 | 2.985.293.632 | Arr. d'Anvers |
| 24.054 | 18.816 | 18.061 | 95,98 | 26,33 | 891.542.095 | 62.987.275 | 954.529.370 | Arr. de Malines |
| 23.437 | 19.025 | 17.027 | 89,49 | 21,86 | 1.063.212.161 | 67.392.475 | 1.130.604.636 | Arr. de Turnhout |
| 22.665 | 18.545 | 16.057 | 86,58 | 22,01 | 1.863.407.480 | 123.516.536 | 1.986.924.016 | Pr. de Limbourg |
| 22.859 | 18.429 | 16.414 | 89,06 | 23,15 | 967.158.489 | 62.622.727 | 1.029.781.216 | Arr. de Hasselt |
| 22.458 | 18.914 | 15.404 | 81,44 | 19,72 | 469.757.195 | 30.245.171 | 500.002.366 | Arr. de Maaseik |
| 22.485 | 18.336 | 16.051 | 87,53 | 23,12 | 426.491.795 | 30.648.637 | 457.140.432 | Arr. de Tongres |
| 24.051 | 18.966 | 18.177 | 95,83 | 25,30 | 3.911.942.367 | 261.743.166 | 4.173.685.533 | Pr. de Flandre orientale |
| 24.705 | 19.442 | 18.208 | 93,65 | 28,03 | 785.469.915 | 56.625.360 | 842.095.275 | Arr. d'Alost |
| 24.107 | 19.137 | 17.681 | 92,39 | 26,19 | 515.558.134 | 36.527.139 | 552.085.273 | Arr. de Termonde |
| 22.721 | 18.468 | 17.185 | 93,05 | 24,89 | 194.388.358 | 13.700.914 | 208.089.272 | Arr. d'Eeklo |
| 24.094 | 18.760 | 18.698 | 99,66 | 23,94 | 1.501.740.984 | 94.267.640 | 1.596.008.624 | Arr. de Gand |
| 23.318 | 18.584 | 17.903 | 96,33 | 25,20 | 303.381.173 | 20.114.428 | 323.495.601 | Arr. d'Audenarde |
| 23.954 | 19.051 | 17.781 | 93,33 | 25,89 | 611.403.800 | 40.507.683 | 651.911.483 | Arr. de Saint-Nicolas |
| 27.580 | 20.482 | 21.166 | 103,33 | 31,35 | 3.563.920.120 | 216.766.425 | 3.780.686.545 | Pr. de Brabant flamand |
| 28.160 | 20.678 | 21.874 | 105,78 | 32,44 | 2.017.687.499 | 118.801.965 | 2.136.489.464 | Arr. de Hal-Vilvorde |
| 26.875 | 20.270 | 20.353 | 100,40 | 29,82 | 1.546.232.621 | 97.964.460 | 1.644.197.081 | Arr. de Louvain |
| 22.802 | 18.250 | 17.043 | 93,38 | 24,03 | 2.792.259.918 | 176.006.314 | 2.968.266.232 | Pr. de Flandre occident. |
| 23.767 | 18.533 | 17.960 | 96,90 | 25,73 | 750.771.343 | 43.654.582 | 794.425.925 | Arr. de Bruges |
| 20.387 | 16.872 | 15.189 | 90,02 | 22,58 | 89.348.743 | 6.095.363 | 95.444.106 | Arr. de Dixmude |
| 21.107 | 17.390 | 15.607 | 89,74 | 21,03 | 213.435.181 | 16.558.012 | 229.993.193 | Arr. d'Ypres |
| 23.185 | 18.576 | 17.608 | 94,78 | 26,24 | 712.663.483 | 46.847.826 | 759.511.309 | Arr. de Courtrai |
| 21.985 | 17.746 | 15.528 | 87,50 | 22,01 | 344.498.710 | 22.832.615 | 367.331.325 | Arr. d'Ostende |
| 23.194 | 18.745 | 17.525 | 93,49 | 24,41 | 344.250.189 | 22.294.565 | 366.544.754 | Arr. de Roulers |
| 22.794 | 18.789 | 17.467 | 92,96 | 23,46 | 199.070.870 | 13.008.871 | 212.079.741 | Arr. de Tielt |
| 22.309 | 17.050 | 15.747 | 92,35 | 23,88 | 138.221.396 | 4.714.476 | 142.935.872 | Arr. de Furnes |

Nombre de déclarations par classe de revenu total net imposable, revenu total net imposable,

| | Nombre de déclarations par classe de 10 000 EUR | | | | | | | Nombre d'habitants. | Revenu total net imposable (en EUR) |
|------------------------------|---|---------|---------|---------|---------|--------|--------|------------------------|---|
| | Total | <1 | 1 - 2 | 2 - 3 | 3 - 4 | 4 - 5 | 5 et + | | |
| <i>Rég. wallonne</i> | 1.473.644 | 274.359 | 592.854 | 297.842 | 141.351 | 75.362 | 91.876 | 3.335.985 | 32.903.969.828 |
| Pr. de Brabant wallon | 154.185 | 25.283 | 52.558 | 29.690 | 16.482 | 10.711 | 19.461 | 348.653 | 4.328.427.462 |
| Arr. de Nivelles | 154.185 | 25.283 | 52.558 | 29.690 | 16.482 | 10.711 | 19.461 | 348.653 | 4.328.427.462 |
| Pr. de Hainaut | 566.704 | 112.120 | 240.592 | 110.308 | 50.184 | 25.683 | 27.817 | 1.279.947 | 11.801.459.290 |
| Arr. d'Ath | 36.876 | 7.645 | 14.840 | 7.137 | 3.439 | 1.789 | 2.026 | 78.889 | 781.040.308 |
| Arr. de Charleroi | 185.543 | 37.456 | 81.447 | 35.535 | 15.300 | 7.734 | 8.071 | 421.632 | 3.742.986.719 |
| Arr. de Mons | 110.250 | 23.272 | 45.822 | 21.058 | 9.498 | 4.965 | 5.635 | 249.592 | 2.266.116.217 |
| Arr. de Mouscron | 30.782 | 5.075 | 14.036 | 6.460 | 2.895 | 1.197 | 1.119 | 70.067 | 627.740.764 |
| Arr. de Soignies | 76.613 | 13.607 | 32.093 | 15.190 | 7.290 | 3.964 | 4.469 | 173.080 | 1.689.211.985 |
| Arr. de Thuin | 64.509 | 13.074 | 26.979 | 12.515 | 5.614 | 2.942 | 3.385 | 146.002 | 1.363.237.959 |
| Arr. de Tournai | 62.131 | 11.991 | 25.375 | 12.413 | 6.148 | 3.092 | 3.112 | 140.682 | 1.331.125.338 |
| Pr. de Liège | 453.934 | 80.633 | 184.132 | 95.490 | 44.621 | 22.629 | 26.429 | 1.018.850 | 10.091.144.757 |
| Arr. de Huy | 44.247 | 7.333 | 17.677 | 9.161 | 4.564 | 2.546 | 2.966 | 99.632 | 1.013.783.986 |
| Arr. de Liège | 267.632 | 49.748 | 110.462 | 55.407 | 24.753 | 12.410 | 14.852 | 586.446 | 5.843.932.777 |
| Arr. de Verviers | 111.616 | 18.908 | 44.246 | 24.528 | 11.937 | 5.744 | 6.253 | 264.857 | 2.501.802.468 |
| Arr. de Waremme | 30.439 | 4.644 | 11.747 | 6.394 | 3.367 | 1.929 | 2.358 | 67.914 | 731.625.526 |
| Pr. de Luxembourg | 103.444 | 20.961 | 39.133 | 21.664 | 10.440 | 5.465 | 5.781 | 245.980 | 2.251.202.454 |
| Arr. d'Arlon | 19.693 | 2.873 | 6.868 | 4.568 | 2.248 | 1.338 | 1.798 | 51.752 | 499.677.157 |
| Arr. de Bastogne | 17.934 | 4.839 | 6.491 | 3.390 | 1.701 | 767 | 746 | 40.344 | 356.585.613 |
| Arr. Marche-en-Famenne | 22.374 | 5.278 | 8.576 | 4.545 | 2.039 | 1.024 | 912 | 50.115 | 449.377.109 |
| Arr. de Neufchâteau | 23.493 | 4.736 | 9.411 | 4.829 | 2.223 | 1.184 | 1.110 | 55.489 | 493.459.408 |
| Arr. de Virton | 19.950 | 3.235 | 7.787 | 4.332 | 2.229 | 1.152 | 1.215 | 48.279 | 452.103.167 |
| Pr. de Namur | 195.377 | 35.362 | 76.439 | 40.690 | 19.624 | 10.874 | 12.388 | 442.554 | 4.431.735.865 |
| Arr. de Dinant | 42.352 | 8.069 | 17.186 | 8.987 | 4.102 | 2.037 | 1.971 | 99.391 | 930.050.828 |
| Arr. de Namur | 126.235 | 22.354 | 47.721 | 26.145 | 13.182 | 7.571 | 9.262 | 281.817 | 2.948.450.156 |
| Arr. de Philippeville | 26.790 | 4.939 | 11.532 | 5.558 | 2.340 | 1.266 | 1.155 | 61.345 | 553.234.881 |

valeurs moyennes, mesures de dispersion, asymétrie et impôt par arrondissement - fin

| Valeurs moyennes | | Mesures de dispersion | | Asy- métrie | Impôt d'Etat (en EUR) | Taxes communales et d'agglomé- ration (en EUR) | Impôt total (en EUR) | |
|--|------------------------------|--|--|----------------|--------------------------|---|-------------------------|------------------------------|
| Revenu moyen par déclaration (en EUR) | Revenu médian (en EUR) | Différence inter- quartile (en EUR) | Coeffi- cient inter- quartile | | | | | |
| 22.328 | 17.330 | 15.921 | 91,86 | 24,25 | 7.775.834.450 | 552.743.426 | 8.328.577.876 | Rég. wallonne |
| 28.073 | 19.824 | 22.097 | 111,46 | 31,42 | 1.209.629.465 | 73.107.966 | 1.282.737.431 | Pr. de Brabant wallon |
| 28.073 | 19.824 | 22.097 | 111,46 | 31,42 | 1.209.629.465 | 73.107.966 | 1.282.737.431 | Arr. de Nivelles |
| 20.825 | 16.468 | 14.519 | 88,16 | 23,42 | 2.658.407.786 | 202.146.562 | 2.860.554.348 | Pr. de Hainaut |
| 21.180 | 16.828 | 15.544 | 92,36 | 21,93 | 179.501.034 | 13.576.572 | 193.077.606 | Arr. d'Ath |
| 20.173 | 16.041 | 13.674 | 85,24 | 23,43 | 822.693.679 | 62.050.476 | 884.744.155 | Arr. de Charleroi |
| 20.554 | 16.171 | 14.675 | 90,74 | 24,40 | 510.612.782 | 39.218.266 | 549.831.048 | Arr. de Mons |
| 20.393 | 16.941 | 13.137 | 77,54 | 19,43 | 132.126.597 | 9.998.706 | 142.125.303 | Arr. de Mouscron |
| 22.049 | 17.105 | 15.597 | 91,18 | 26,12 | 396.827.560 | 29.948.078 | 426.775.638 | Arr. de Soignies |
| 21.133 | 16.455 | 14.697 | 89,31 | 23,46 | 311.157.921 | 23.937.694 | 335.095.615 | Arr. de Thuin |
| 21.424 | 17.083 | 15.401 | 90,15 | 22,61 | 305.488.210 | 23.416.767 | 328.904.977 | Arr. de Tournai |
| 22.230 | 17.535 | 15.626 | 89,11 | 23,29 | 2.413.794.489 | 173.831.011 | 2.587.625.500 | Pr. de Liège |
| 22.912 | 18.033 | 16.627 | 92,20 | 26,75 | 248.306.954 | 17.312.002 | 265.618.956 | Arr. de Huy |
| 21.836 | 17.062 | 15.100 | 88,50 | 23,88 | 1.402.112.578 | 104.109.528 | 1.506.222.106 | Arr. de Liège |
| 22.414 | 18.134 | 15.906 | 87,71 | 20,25 | 581.377.183 | 39.213.287 | 620.590.470 | Arr. de Verviers |
| 24.036 | 18.812 | 17.844 | 94,85 | 26,39 | 181.997.773 | 13.196.193 | 195.193.966 | Arr. de Waremme |
| 21.763 | 17.512 | 16.296 | 93,05 | 20,86 | 423.443.823 | 28.561.670 | 452.005.493 | Pr. de Luxembourg |
| 25.373 | 20.140 | 18.665 | 92,67 | 22,71 | 77.725.724 | 5.048.414 | 82.774.138 | Arr. d'Arlon |
| 19.883 | 15.729 | 15.606 | 99,21 | 21,12 | 64.680.194 | 4.505.827 | 69.186.021 | Arr. de Bastogne |
| 20.085 | 16.396 | 15.063 | 91,86 | 19,25 | 96.449.325 | 7.238.801 | 103.688.126 | Arr. Marche-en-Famenne |
| 21.005 | 16.961 | 15.336 | 90,41 | 22,00 | 104.631.528 | 6.835.297 | 111.466.825 | Arr. de Neufchâteau |
| 22.662 | 18.500 | 16.639 | 89,94 | 22,97 | 79.957.049 | 4.933.329 | 84.890.378 | Arr. de Virton |
| 22.683 | 17.767 | 16.428 | 92,46 | 23,58 | 1.070.558.886 | 75.096.216 | 1.145.655.102 | Pr. de Namur |
| 21.960 | 17.195 | 15.009 | 87,28 | 20,68 | 214.147.455 | 15.415.298 | 229.562.753 | Arr. de Dinant |
| 23.357 | 18.235 | 17.485 | 95,88 | 24,50 | 734.470.542 | 50.472.266 | 784.942.808 | Arr. de Namur |
| 20.651 | 16.838 | 14.014 | 83,22 | 20,32 | 121.940.888 | 9.208.650 | 131.149.538 | Arr. de Philippeville |

Nombre d'accidents de la circulation

| | Avec tués | Avec blessés graves | | Avec blessés légers | Total |
|-------------|-----------|---------------------|------|---------------------|-------|
| | 1 | 2 | 3 | 4 | |
| 1999 | 108 | 705 | 3487 | 4300 | |
| 2000 | 113 | 666 | 3310 | 4089 | |
| 2000 | | | | | |
| janvier | 97 | 637 | 3157 | 3891 | |
| février | 124 | 625 | 3123 | 3872 | |
| mars | 99 | 602 | 3166 | 3867 | |
| avril | 118 | 696 | 3159 | 3973 | |
| mai | 111 | 716 | 3813 | 4640 | |
| juin | 121 | 767 | 3650 | 4538 | |
| juillet | 102 | 617 | 3170 | 3836 | |
| août | 102 | 688 | 3000 | 3770 | |
| septembre | 115 | 714 | 3545 | 4374 | |
| octobre | 123 | 708 | 3666 | 4497 | |
| novembre | 127 | 624 | 3194 | 3945 | |
| décembre | 117 | 616 | 3129 | 3862 | |
| 2001 | | | | | |
| janvier | 88 | 538 | 2779 | 3405 | |
| février | 67 | 494 | 2570 | 3131 | |
| mars | 70 | 512 | 3023 | 3605 | |

Nombre de victimes d'accidents de la circulation

| | Nombre total de décédés | État des victimes au moment de l'accident | | |
|-------------|----------------------------|---|----------------|----------------|
| | | Tués | Blessés graves | Blessés légers |
| | | 6 | 7 | 8 |
| 1999 | 116 | 99 | 868 | 5060 |
| 2000 | 120 | 105 | 805 | 4764 |
| 2000 | | | | |
| janvier | 108 | 89 | 799 | 4664 |
| février | 130 | 100 | 793 | 4589 |
| mars | 109 | 79 | 724 | 4628 |
| avril | 127 | 106 | 888 | 4689 |
| mai | 121 | 102 | 862 | 5437 |
| juin | 131 | 108 | 927 | 5286 |
| juillet | 111 | 105 | 754 | 4759 |
| août | 108 | 101 | 823 | 4391 |
| septembre | 122 | 109 | 893 | 5083 |
| octobre | 134 | 125 | 855 | 5314 |
| novembre | 144 | 116 | 788 | 4649 |
| décembre | 125 | 117 | 741 | 4625 |
| 2001 | | | | |
| janvier | - | 100 | 665 | 4060 |
| février | - | 71 | 597 | 3700 |
| mars | - | 76 | 627 | 4433 |

Économie et finances

Indicateurs conjoncturels

Belgique : indices bruts des entrées de commandes (1995=100)

| | Industrie et construction produisant sur commande | Industrie produisant sur commande. | Industrie textile et habillement (17-18) | Papier et carton (21) | Matériel de transport (34-35) |
|-------------|---|------------------------------------|--|--|-------------------------------|
| 1997 | 97,4 | 100,3 | 95,3 | 88,8 | 102,6 |
| 1998 | 95,3 | 98,8 | 94,3 | 88,3 | 107,0 |
| 1999 | 106,1 | 111,4 | 90,6 | 97,1 | 113,7 |
| 2000 | 117,8 | 126,9 | 90,9 | 111,3 | 123,2 |
| 2000 | | | | | |
| Avril | 114,2 | 124,4 | 82,8 | 111,8 | 127,8 |
| Mai | 123,5 | 134,1 | 95,1 | 122,3 | 131,2 |
| Juin | 119,2 | 128,0 | 84,0 | 113,5 | 112,2 |
| Juillet | 99,2 | 111,0 | 73,0 | 101,1 | 106,0 |
| Août | 112,7 | 117,0 | 84,3 | 101,9 | 94,0 |
| Septembre | 128,5 | 136,1 | 101,9 | 112,9 | 155,3 |
| Octobre | 128,7 | 139,3 | 100,4 | 115,3 | 131,0 |
| Novembre | 121,3 | 131,8 | 93,0 | 115,0 | 133,9 |
| Décembre | 115,3 | 123,2 | 78,6 | 94,6 | 117,6 |
| 2001 | | | | | |
| Janvier | 117,7 | 129,8 | 87,5 | 114,3 | 133,8 |
| Février | 115,7 | 127,5 | 94,6 | 113,0 | 137,6 |
| Mars | 123,8 | 135,6 | 97,7 | 117,9 | 143,6 |
| Avril | 108,5 | 114,1 | 85,5 | 110,6 | 92,1 |
| Mai | 117,6 | 126,7 | 81,5 | 119,8 | 123,4 |
| Juin | 119,2 | 125,2 | 78,9 | 123,3 | 119,9 |
| Juillet | 98,7 | 107,1 | 68,1 | 112,0 | 101,0 |
| Août | 101,0 | 107,9 | 76,9 | 107,0 | 84,6 |
| Septembre | 108,6 | 115,5 | 88,8 | 123,6 | 104,0 |
| Octobre | 115,9 | 124,4 | 94,7 | 125,5 | 113,5 |
| Novembre | 106,1 | 114,2 | 81,0 | 108,4 | 110,0 |
| Décembre | 99,9 | 106,3 | 66,6 | 94,4 | 130,4 |
| 2002 | | | | | |
| Janvier | 101,5 | 108,9 | 84,9 | 120,9 | 101,5 |
| Février | 97,8 | 109,1 | 87,1 | 124,1 | 106,7 |
| Mars | 111,2 | 121,2 | 85,8 | 127,6 | 109,3 |
| <hr/> | | | | | |
| | Industrie chimique (24) | Métallurgie (27) | Fabrications métalliques (28-35) | Equipements électriques et électroniques (30-33) | Construction (45) |
| 1997 | 103,3 | 88,1 | 103,4 | 102,8 | 87,6 |
| 1998 | 91,4 | 89,7 | 106,8 | 109,4 | 83,2 |
| 1999 | 131,9 | 87,7 | 109,4 | 107,1 | 87,4 |
| 2000 | 156,1 | 107,2 | 122,4 | 136,4 | 88,2 |
| 2000 | | | | | |
| Avril | 149,9 | 97,8 | 124,8 | 141,7 | 81,2 |
| Mai | 167,1 | 114,4 | 127,9 | 130,8 | 89,2 |
| Juin | 163,5 | 109,4 | 121,9 | 135,8 | 90,3 |
| Juillet | 146,2 | 90,8 | 104,6 | 128,7 | 62,0 |
| Août | 150,6 | 97,8 | 110,0 | 148,7 | 97,0 |
| Septembre | 163,8 | 114,3 | 132,9 | 126,4 | 102,8 |
| Octobre | 163,8 | 124,0 | 136,6 | 171,6 | 94,0 |
| Novembre | 157,4 | 114,4 | 128,9 | 140,0 | 87,3 |
| Décembre | 143,7 | 100,0 | 127,2 | 153,0 | 89,1 |
| 2001 | | | | | |
| Janvier | 157,4 | 112,6 | 126,8 | 133,6 | 80,3 |
| Février | 151,3 | 105,0 | 125,4 | 133,8 | 78,9 |
| Mars | 159,4 | 114,5 | 134,0 | 147,6 | 86,7 |
| Avril | 148,3 | 97,1 | 104,4 | 131,2 | 88,1 |
| Mai | 159,2 | 108,8 | 121,8 | 135,9 | 88,0 |
| Juin | 154,9 | 98,4 | 123,9 | 142,7 | 97,1 |
| Juillet | 139,7 | 92,5 | 99,8 | 113,4 | 71,7 |
| Août | 136,1 | 88,4 | 102,4 | 137,4 | 77,7 |
| Septembre | 139,6 | 100,3 | 108,3 | 112,0 | 85,1 |
| Octobre | 151,1 | 104,6 | 118,2 | 121,4 | 87,7 |
| Novembre | 138,5 | 95,8 | 110,6 | 117,5 | 79,5 |
| Décembre | 116,9 | 71,2 | 115,9 | 112,4 | 77,9 |
| 2002 | | | | | |
| Janvier | 140,7 | 95,4 | 97,3 | 101,1 | 76,9 |
| Février | 136,8 | 93,6 | 99,0 | 94,6 | 63,6 |
| Mars | 154,4 | 95,7 | 114,8 | 110,9 | 79,4 |

Belgique : indices bruts de la production (1995=100)

| | Ensemble de l'industrie (10-45) | Ensemble de l'industrie, construction excl. (10-41) | Biens intermédiaires | Biens d'investissement | Industrie chimique (24) | Fabrications métalliques (28-35) |
|-------------|---------------------------------|---|----------------------|------------------------|-------------------------|----------------------------------|
| 1997 | 105,0 | 105,4 | 109,9 | 102,4 | 115,2 | 105,0 |
| 1998 | 108,2 | 108,9 | 114,0 | 107,5 | 115,7 | 111,4 |
| 1999 | 110,0 | 110,1 | 117,6 | 106,1 | 124,0 | 111,8 |
| 2000 | 115,2 | 115,5 | 122,9 | 101,7 | 138,5 | 117,6 |
| 2000 | | | | | | |
| Avril | 112,5 | 113,1 | 123,2 | 107,0 | 145,3 | 114,0 |
| Mai | 123,5 | 120,8 | 125,1 | 113,4 | 144,5 | 125,9 |
| Juin | 118,8 | 118,2 | 121,0 | 106,5 | 143,8 | 127,2 |
| Juillet | 89,4 | 97,4 | 108,8 | 90,6 | 126,9 | 91,0 |
| Août | 109,3 | 106,3 | 114,1 | 77,0 | 130,3 | 104,6 |
| Septembre | 121,6 | 119,3 | 121,7 | 97,3 | 133,1 | 125,6 |
| Octobre | 125,6 | 124,1 | 129,5 | 97,6 | 135,5 | 125,9 |
| Novembre | 123,1 | 123,7 | 130,8 | 113,8 | 139,8 | 128,3 |
| Décembre | 113,8 | 117,3 | 123,2 | 103,8 | 133,4 | 126,3 |
| 2001 | | | | | | |
| Janvier | 113,9 | 117,2 | 123,8 | 121,6 | 139,3 | 125,6 |
| Février | 115,8 | 116,3 | 120,9 | 127,2 | 137,1 | 129,7 |
| Mars | 127,2 | 127,8 | 128,4 | 147,5 | 144,3 | 148,2 |
| Avril | 111,1 | 111,8 | 118,0 | 107,1 | 136,6 | 117,8 |
| Mai | 117,5 | 115,5 | 118,3 | 118,9 | 140,5 | 125,2 |
| Juin | 122,4 | 121,1 | 120,8 | 122,2 | 141,5 | 135,1 |
| Juillet | 93,3 | 100,3 | 109,3 | 90,4 | 128,8 | 95,7 |
| Août | 109,2 | 106,3 | 114,7 | 79,8 | 134,2 | 102,4 |
| Septembre | 116,4 | 115,7 | 117,5 | 116,6 | 126,4 | 122,6 |
| Octobre | 126,1 | 123,2 | 126,8 | 115,3 | 134,2 | 127,1 |
| Novembre | 117,9 | 117,9 | 125,0 | 119,0 | 130,3 | 123,5 |
| Décembre | 104,5 | 108,2 | 117,0 | 101,3 | 125,2 | 111,2 |
| 2002 | | | | | | |
| Janvier | 111,6 | 113,3 | 128,9 | 90,4 | 149,9 | 104,5 |
| Février | 110,9 | 112,0 | 122,9 | 92,8 | 144,5 | 107,4 |
| Mars | 121,1 | 120,5 | 131,7 | 102,0 | 159,2 | 118,3 |

| | Biens de consommation durables | Biens de consommation non durables | Industries extractives (10-14) | Industrie manufacturière (15-37) | Electricité, gaz et eau (40-41) | Construction (45) |
|-------------|--------------------------------|------------------------------------|--------------------------------|----------------------------------|---------------------------------|-------------------|
| 1997 | 94,5 | 100,7 | 113,4 | 105,4 | 105,6 | 102,9 |
| 1998 | 95,7 | 101,6 | 116,5 | 108,4 | 112,7 | 104,8 |
| 1999 | 92,9 | 99,7 | 125,2 | 109,6 | 112,8 | 109,1 |
| 2000 | 96,7 | 103,2 | 138,1 | 116,1 | 109,7 | 113,6 |
| 2000 | | | | | | |
| Avril | 90,0 | 95,9 | 143,4 | 113,3 | 109,9 | 109,4 |
| Mai | 101,9 | 106,5 | 164,8 | 123,7 | 98,9 | 135,2 |
| Juin | 96,5 | 103,9 | 154,3 | 120,7 | 98,6 | 121,3 |
| Juillet | 67,1 | 89,0 | 110,8 | 97,4 | 96,6 | 51,7 |
| Août | 69,7 | 98,9 | 147,4 | 107,4 | 96,7 | 123,0 |
| Septembre | 108,1 | 111,2 | 150,2 | 121,3 | 103,5 | 131,7 |
| Octobre | 110,9 | 114,1 | 150,7 | 125,1 | 115,3 | 132,4 |
| Novembre | 107,3 | 111,5 | 143,3 | 123,7 | 122,5 | 119,6 |
| Décembre | 102,1 | 104,2 | 113,0 | 116,1 | 125,3 | 97,4 |
| 2001 | | | | | | |
| Janvier | 94,9 | 101,8 | 113,5 | 118,0 | 111,2 | 98,8 |
| Février | 97,8 | 101,1 | 123,1 | 117,0 | 110,7 | 113,3 |
| Mars | 107,5 | 110,2 | 149,1 | 129,7 | 114,2 | 124,0 |
| Avril | 90,3 | 99,8 | 144,1 | 112,4 | 105,6 | 107,5 |
| Mai | 96,8 | 103,4 | 165,3 | 118,1 | 95,5 | 126,4 |
| Juin | 104,5 | 111,2 | 166,5 | 124,3 | 97,3 | 128,2 |
| Juillet | 68,1 | 95,0 | 112,4 | 100,8 | 95,5 | 60,8 |
| Août | 73,0 | 101,6 | 155,5 | 107,4 | 96,3 | 122,2 |
| Septembre | 102,1 | 110,9 | 146,3 | 117,8 | 100,2 | 119,5 |
| Octobre | 108,7 | 121,5 | 152,3 | 124,4 | 113,4 | 139,5 |
| Novembre | 99,2 | 109,1 | 136,5 | 117,1 | 121,4 | 117,5 |
| Décembre | 90,5 | 100,6 | 108,6 | 105,9 | 122,1 | 87,4 |
| 2002 | | | | | | |
| Janvier | 86,1 | 101,0 | 132,7 | 112,1 | 119,3 | 103,4 |
| Février | 97,2 | 99,8 | 136,3 | 111,8 | 110,9 | 105,9 |
| Mars | 99,6 | 105,0 | 164,0 | 121,6 | 110,1 | 123,7 |

Indicateurs conjoncturels

Indices des prix à la production (2000 = 100)

| | Ensemble de l'industrie, construction excl. (10-41) | Biens intermédiaires | Biens d'investissement | Biens de consommation durables | Industrie chimique (24) |
|-------------|---|----------------------|------------------------|--------------------------------|-------------------------|
| 2001 | 100,0 | 102,7 | 99,5 | 100,6 | 100,4 |
| 2002 | | | | | |
| 2001 | | | | | |
| Janvier | 100,7 | 101,0 | 100,3 | 101,5 | 102,1 |
| Février | 100,9 | 102,2 | 100,2 | 100,8 | 102,0 |
| Mars | 100,9 | 103,0 | 100,0 | 100,8 | 101,9 |
| Avril | 100,8 | 103,2 | 100,0 | 100,9 | 102,0 |
| Mai | 100,7 | 103,6 | 100,0 | 101,1 | 101,5 |
| Juin | 100,2 | 102,7 | 99,6 | 101,0 | 101,0 |
| Juillet | 100,0 | 103,0 | 99,6 | 101,1 | 100,4 |
| Août | 99,7 | 102,5 | 99,4 | 101,0 | 100,0 |
| Septembre | 99,8 | 103,8 | 99,7 | 100,9 | 99,6 |
| Octobre | 99,3 | 103,1 | 99,0 | 100,5 | 99,1 |
| Novembre | 98,9 | 102,8 | 98,5 | 99,3 | 98,3 |
| Décembre | 98,6 | 102,4 | 98,4 | 99,2 | 97,6 |
| 2002 | | | | | |
| Janvier | 99,1 | 103,5 | 97,9 | 99,4 | 97,5 |
| Février | 99,1 | 103,4 | 97,9 | 99,4 | 96,9 |
| Mars | 99,2 | 103,4 | 98,0 | 99,0 | 96,9 |

| | Biens de consommation non durables | Industries extractives (10-14) | Industrie manufacturière (15-37) | Fabrications métalliques (28-35) | Electricité, gaz et eau (40-41) |
|-------------|------------------------------------|--------------------------------|----------------------------------|----------------------------------|---------------------------------|
| 2001 | 99,3 | 104,8 | 99,2 | 99,6 | 104,7 |
| 2002 | | | | | |
| 2001 | | | | | |
| Janvier | 100,0 | 104,0 | 100,5 | 100,6 | 101,7 |
| Février | 100,0 | 104,4 | 100,5 | 100,4 | 103,2 |
| Mars | 100,0 | 104,7 | 100,3 | 100,3 | 104,5 |
| Avril | 100,1 | 104,6 | 100,1 | 100,1 | 104,7 |
| Mai | 99,6 | 104,6 | 100,0 | 100,1 | 105,1 |
| Juin | 99,3 | 104,6 | 99,6 | 99,7 | 104,0 |
| Juillet | 99,3 | 104,6 | 99,2 | 99,7 | 104,9 |
| Août | 99,3 | 104,9 | 98,9 | 99,5 | 104,5 |
| Septembre | 99,1 | 105,5 | 98,7 | 99,7 | 106,3 |
| Octobre | 98,8 | 105,4 | 98,1 | 99,1 | 106,0 |
| Novembre | 98,4 | 105,3 | 97,6 | 98,5 | 106,2 |
| Décembre | 98,0 | 105,3 | 97,3 | 98,4 | 106,0 |
| 2002 | | | | | |
| Janvier | 97,6 | 107,6 | 97,3 | 97,8 | 109,1 |
| Février | 97,7 | 109,7 | 97,3 | 97,8 | 109,5 |
| Mars | 98,3 | 109,6 | 97,5 | 97,8 | 109,3 |

Indices des prix à la production pour le marché intérieur (2000=100)

| | Ensemble de l'industrie, construction excl. (10-41) | Biens intermédiaires | Biens d'investissement | Biens de consommation durables | Industrie chimique (24) |
|-------------|---|----------------------|------------------------|--------------------------------|-------------------------|
| 2001 | 100,7 | 101,5 | 99,8 | 100,5 | 97,7 |
| 2001 | | | | | |
| Janvier | 100,7 | 101,1 | 100,3 | 100,4 | 101,0 |
| Février | 101,2 | 101,8 | 100,4 | 100,2 | 100,9 |
| Mars | 101,5 | 102,4 | 100,1 | 100,3 | 100,8 |
| Avril | 101,4 | 102,1 | 100,1 | 100,5 | 101,0 |
| Mai | 101,3 | 102,3 | 100,2 | 100,9 | 99,4 |
| Juin | 100,7 | 101,4 | 99,9 | 101,1 | 98,1 |
| Juillet | 100,7 | 101,5 | 99,9 | 101,1 | 96,7 |
| Août | 100,4 | 101,0 | 99,7 | 100,9 | 96,2 |
| Septembre | 100,8 | 101,6 | 99,9 | 100,8 | 95,6 |
| Octobre | 100,5 | 101,3 | 99,5 | 100,6 | 95,4 |
| Novembre | 100,3 | 101,2 | 99,0 | 100,1 | 94,6 |
| Décembre | 100,0 | 101,0 | 98,7 | 100,0 | 93,8 |
| 2002 | | | | | |
| Janvier | 100,6 | 102,4 | 99,3 | 100,6 | 92,9 |
| Février | 100,3 | 102,6 | 99,1 | 100,6 | 91,8 |
| Mars | 100,1 | 102,7 | 99,2 | 99,3 | 91,4 |

| | Biens de consommation non durables | Industries extractives (10-14) | Industrie manufacturière (15-37) | Fabrications métalliques (28-35) | Electricité, gaz et eau (40-41) |
|-------------|------------------------------------|--------------------------------|----------------------------------|----------------------------------|---------------------------------|
| 2001 | 98,7 | 96,8 | 99,2 | 99,6 | 104,4 |
| 2001 | | | | | |
| Janvier | 99,9 | 103,0 | 100,3 | 100,5 | 101,5 |
| Février | 99,8 | 101,7 | 100,4 | 100,5 | 102,9 |
| Mars | 99,7 | 100,4 | 100,3 | 100,3 | 104,2 |
| Avril | 99,8 | 99,4 | 100,0 | 99,9 | 104,4 |
| Mai | 99,0 | 98,0 | 99,8 | 100,0 | 104,8 |
| Juin | 98,6 | 96,5 | 99,4 | 99,6 | 103,7 |
| Juillet | 98,6 | 95,0 | 99,0 | 99,6 | 104,6 |
| Août | 98,6 | 94,0 | 98,8 | 99,3 | 104,2 |
| Septembre | 98,4 | 93,8 | 98,6 | 99,5 | 106,0 |
| Octobre | 98,1 | 93,6 | 98,3 | 99,1 | 105,7 |
| Novembre | 97,7 | 93,5 | 97,9 | 98,7 | 105,9 |
| Décembre | 97,3 | 93,5 | 97,6 | 98,5 | 105,7 |
| 2002 | | | | | |
| Janvier | 97,0 | 95,8 | 97,1 | 98,5 | 108,9 |
| Février | 97,0 | 96,3 | 96,6 | 98,2 | 109,2 |
| Mars | 97,5 | 96,2 | 96,4 | 98,2 | 109,0 |

Indicateurs conjoncturels

Indices des prix à la production, marchés extérieurs (2000=100)

| | Ensemble de l'industrie, construction excl. (10-41) | Biens intermédiaires | Biens d'investissement | Biens de consommation durables | Industrie chimique (24) |
|-------------|---|----------------------|------------------------|--------------------------------|-------------------------|
| 2001 | 99,6 | 99,3 | 99,5 | 100,6 | 101,3 |
| 2002 | | | | | |
| 2001 | | | | | |
| Janvier | 101,0 | 101,2 | 100,2 | 102,1 | 102,5 |
| Février | 100,9 | 101,3 | 100,1 | 101,1 | 102,4 |
| Mars | 100,7 | 101,0 | 100,0 | 101,1 | 102,3 |
| Avril | 100,4 | 100,7 | 99,9 | 101,1 | 102,3 |
| Mai | 100,3 | 100,6 | 99,9 | 101,1 | 102,2 |
| Juin | 99,9 | 100,0 | 99,5 | 100,9 | 102,0 |
| Juillet | 99,7 | 99,3 | 99,6 | 101,0 | 101,7 |
| Août | 99,4 | 98,7 | 99,5 | 100,9 | 101,3 |
| Septembre | 99,2 | 98,2 | 99,8 | 100,8 | 101,0 |
| Octobre | 98,6 | 97,4 | 99,1 | 100,3 | 100,4 |
| Novembre | 98,2 | 97,0 | 98,6 | 98,7 | 99,6 |
| Décembre | 98,0 | 96,7 | 98,5 | 98,7 | 98,9 |
| 2002 | | | | | |
| Janvier | 97,8 | 97,3 | 97,5 | 98,8 | 99,2 |
| Février | 97,9 | 97,2 | 97,6 | 98,7 | 98,7 |
| Mars | 97,9 | 97,3 | 97,7 | 98,8 | 98,8 |

| | Biens de consommation non durables | Industries extractives (10-14) | Industrie manufacturière (15-37) | Fabrications métalliques (28-35) | Electricité, gaz et eau (40-41) |
|-------------|------------------------------------|--------------------------------|----------------------------------|----------------------------------|---------------------------------|
| 2001 | 99,9 | 104,9 | 99,5 | 99,7 | 111,0 |
| 2002 | | | | | |
| 2001 | | | | | |
| Janvier | 100,2 | 103,9 | 100,9 | 100,6 | 106,9 |
| Février | 100,2 | 104,3 | 100,8 | 100,3 | 108,9 |
| Mars | 100,2 | 104,6 | 100,6 | 100,3 | 110,8 |
| Avril | 100,2 | 104,5 | 100,3 | 100,1 | 111,4 |
| Mai | 100,2 | 104,5 | 100,2 | 100,1 | 111,8 |
| Juin | 100,1 | 104,5 | 99,8 | 99,7 | 111,2 |
| Juillet | 100,2 | 104,5 | 99,5 | 99,8 | 111,8 |
| Août | 100,1 | 104,3 | 99,2 | 99,6 | 111,4 |
| Septembre | 99,9 | 106,1 | 99,0 | 99,8 | 112,5 |
| Octobre | 99,6 | 106,0 | 98,4 | 99,2 | 112,3 |
| Novembre | 99,2 | 105,9 | 98,0 | 98,6 | 112,2 |
| Décembre | 98,8 | 105,9 | 97,8 | 98,5 | 111,6 |
| 2002 | | | | | |
| Janvier | 98,2 | 107,9 | 97,6 | 97,6 | 112,8 |
| Février | 98,6 | 112,6 | 97,7 | 97,7 | 114,2 |
| Mars | 99,2 | 112,6 | 97,7 | 97,7 | 113,4 |

Indices des prix à la consommation

| | Indice général | | | Indice santé | | Produits alimentaires (1) | Produits non alimentaires | | Loyer |
|-------------|----------------|---------------|---------------|---------------|---------------|------------------------------|---------------------------------|--------|--------|
| | Base | | | Base | | | services | | |
| | 1996 = 100 | 1988 = 100 | 1981 = 100 | 1996 = 100 | 1988 = 100 | | | | |
| | | | | | | | Base 1981 = 100 | | |
| 1986 | 79,24 | 97,25 | 131,56 | - | - | 134,44 | 129,00 | 132,38 | 134,96 |
| 1987 | 80,47 | 98,76 | 133,60 | - | - | 133,90 | 130,43 | 136,52 | 140,72 |
| 1988 | 81,40 | 99,91 | 135,15 | - | - | 133,88 | 131,91 | 138,59 | 145,85 |
| 1989 | 83,93 | 103,01 | 139,35 | - | - | 138,07 | 136,37 | 142,14 | 151,24 |
| 1990 | 86,82 | 106,56 | 144,16 | - | - | 143,18 | 141,17 | 146,69 | 156,08 |
| | | | | | | | Base 1988 = 100 | | |
| 1991 | 89,62 | 109,99 | 148,79 | - | - | 108,88 | 110,20 | 110,46 | 109,49 |
| 1992 | 91,79 | 112,66 | 152,40 | - | - | 108,75 | 111,86 | 115,07 | 115,93 |
| 1993 | 94,32 | 115,76 | 156,60 | - | - | 107,89 | 115,20 | 119,45 | 122,05 |
| 1994 | 96,56 | 118,51 | 160,32 | 96,83 | 116,75 | 109,82 | 117,57 | 122,52 | 127,61 |
| 1995 | 97,98 | 120,25 | 162,67 | 98,34 | 118,57 | 111,15 | 118,52 | 124,99 | 131,29 |
| 1996 | 100,00 | 122,73 | 166,03 | 99,97 | 120,53 | 111,85 | 121,34 | 127,92 | 134,54 |
| 1997 | 101,63 | 124,73 | 168,74 | 101,29 | 122,12 | 114,31 | 123,16 | 129,81 | 136,80 |
| | | | | | | | Base 1996 = 100 | | |
| 1998 | 102,60 | 125,92 | 170,35 | 102,58 | 123,68 | 104,08 | 101,04 | 103,85 | 102,87 |
| 1999 | 103,75 | 127,33 | 172,25 | 103,54 | 124,84 | 104,29 | 102,30 | 105,48 | 104,34 |
| 2000 | 106,39 | 130,57 | 176,64 | 105,49 | 127,19 | 105,19 | 106,26 | 107,60 | 105,85 |
| 2001 | 109,02 | 133,80 | 181,00 | 108,38 | 130,68 | 109,64 | 108,08 | 110,24 | 107,87 |
| 2000 | | | | | | | | | |
| Mai | 106,10 | 130,22 | 176,16 | 105,21 | 126,85 | 105,54 | 105,63 | 107,35 | 105,71 |
| Juin | 106,50 | 130,71 | 176,82 | 105,43 | 127,12 | 106,08 | 106,17 | 107,45 | 105,81 |
| Juillet | 106,71 | 130,97 | 177,17 | 105,69 | 127,43 | 106,21 | 106,05 | 108,23 | 105,99 |
| Août | 106,68 | 130,93 | 177,12 | 105,74 | 127,49 | 105,53 | 106,21 | 108,39 | 106,02 |
| Septembre | 107,41 | 131,82 | 178,33 | 106,20 | 128,05 | 105,56 | 108,06 | 108,00 | 106,19 |
| Octobre | 107,15 | 131,51 | 177,90 | 106,04 | 127,85 | 105,14 | 107,95 | 107,59 | 106,22 |
| Novembre | 107,50 | 131,93 | 178,48 | 106,45 | 128,35 | 105,97 | 108,22 | 107,74 | 106,34 |
| Décembre | 107,22 | 131,59 | 178,02 | 106,40 | 128,29 | 105,45 | 107,56 | 108,17 | 106,42 |
| 2001 | | | | | | | | | |
| Janvier | 107,11 | 131,46 | 177,83 | 106,48 | 128,38 | 106,22 | 106,70 | 108,44 | 106,84 |
| Février | 107,57 | 132,02 | 178,60 | 106,83 | 128,80 | 106,31 | 107,38 | 108,85 | 107,23 |
| Mars | 107,81 | 132,32 | 179,00 | 107,14 | 129,18 | 107,37 | 107,42 | 108,80 | 107,42 |
| Avril | 108,75 | 133,47 | 180,56 | 107,94 | 130,14 | 109,31 | 108,17 | 109,46 | 107,63 |
| Mai | 109,43 | 134,30 | 181,69 | 108,46 | 130,77 | 110,82 | 108,89 | 109,56 | 107,69 |
| Juin | 109,62 | 134,54 | 182,00 | 108,81 | 131,19 | 111,22 | 108,87 | 109,94 | 107,81 |
| Juillet | 109,54 | 134,44 | 181,87 | 108,92 | 131,32 | 110,66 | 108,24 | 111,06 | 107,92 |
| Août | 109,53 | 134,43 | 181,85 | 108,99 | 131,41 | 110,76 | 108,23 | 110,90 | 108,06 |
| Septembre | 109,84 | 134,81 | 182,37 | 109,16 | 131,61 | 110,69 | 109,03 | 110,79 | 108,21 |
| Octobre | 109,67 | 134,60 | 182,09 | 109,22 | 131,69 | 111,08 | 108,24 | 111,08 | 108,44 |
| Novembre | 109,79 | 134,75 | 182,28 | 109,43 | 131,94 | 110,97 | 108,01 | 111,91 | 108,55 |
| Décembre | 109,56 | 134,46 | 181,90 | 109,23 | 131,70 | 110,24 | 107,72 | 112,09 | 108,66 |
| 2002 | | | | | | | | | |
| Janvier | 110,22 | 135,27 | 183,00 | 109,93 | 132,54 | 112,51 | 107,81 | 112,43 | 109,23 |
| Février | 110,40 | 135,49 | 183,30 | 110,09 | 132,74 | 111,52 | 107,98 | 113,44 | 109,70 |
| Mars | 110,69 | 135,85 | 183,78 | 110,33 | 133,02 | 112,13 | 108,34 | 113,40 | 109,94 |
| Avril | 110,72 | 135,89 | 183,83 | 110,11 | 132,76 | 112,23 | 108,91 | 112,50 | 110,13 |
| Mai | 110,89 | 136,10 | 184,11 | 110,35 | 133,05 | 112,92 | 108,78 | 112,73 | 110,39 |
| Juin | 110,58 | 135,71 | 183,60 | 110,09 | 132,74 | 111,89 | 108,34 | 113,12 | 110,46 |

(1) Boissons comprises.

Source : Service de l'Indice du Ministère des Affaires Economiques.

Indicateurs conjoncturels

Belgique : indices bruts des salariés (1995=100)

| | Ensemble de l'industrie (10-45) | Ensemble de l'industrie, construction excl. (10-41) | Biens intermédiaires | Biens d'investissement | Industrie chimique (24) | Fabrications métalliques (28-35) |
|-------------|---------------------------------|---|----------------------|------------------------|-------------------------|----------------------------------|
| 1997 | 98,2 | 97,9 | 99,6 | 108,2 | 98,6 | 99,6 |
| 1998 | 99,7 | 99,2 | 102,1 | 113,8 | 100,5 | 102,0 |
| 1999 | 99,6 | 98,8 | 103,6 | 125,2 | 101,6 | 102,3 |
| 2000 | 100,3 | 99,2 | 105,3 | 127,1 | 103,8 | 104,0 |
| 2000 | | | | | | |
| Avril | 99,7 | 98,6 | 104,8 | 126,6 | 103,2 | 103,1 |
| Mai | 99,9 | 98,8 | 105,1 | 126,7 | 103,5 | 103,4 |
| Juin | 99,7 | 98,6 | 105,1 | 126,1 | 103,3 | 103,4 |
| Juillet | 100,0 | 99,0 | 105,5 | 127,1 | 103,8 | 104,0 |
| Août | 100,8 | 99,5 | 106,0 | 128,1 | 104,4 | 104,5 |
| Septembre | 101,2 | 99,8 | 106,2 | 127,3 | 104,6 | 104,8 |
| Octobre | 101,6 | 100,1 | 106,2 | 128,2 | 104,7 | 105,7 |
| Novembre | 101,9 | 100,4 | 106,5 | 129,2 | 105,0 | 106,1 |
| Décembre | 101,7 | 100,3 | 106,4 | 128,7 | 104,5 | 105,9 |
| 2001 | | | | | | |
| Janvier | 100,2 | 99,2 | 106,0 | 129,4 | 104,3 | 105,2 |
| Février | 100,5 | 99,4 | 106,1 | 129,6 | 103,7 | 105,6 |
| Mars | 100,5 | 99,3 | 106,1 | 129,4 | 104,2 | 105,5 |
| Avril | 100,2 | 99,0 | 106,0 | 128,7 | 103,7 | 105,3 |
| Mai | 100,2 | 98,9 | 105,9 | 127,9 | 103,8 | 105,0 |
| Juin | 100,7 | 99,5 | 105,4 | 126,6 | 103,1 | 106,5 |
| Juillet | 100,8 | 99,6 | 105,0 | 126,7 | 103,2 | 108,0 |
| Août | 100,8 | 99,2 | 105,1 | 127,5 | 103,5 | 105,8 |
| Septembre | 100,6 | 98,9 | 105,3 | 125,6 | 104,1 | 105,1 |
| Octobre | 100,5 | 98,6 | 104,7 | 125,6 | 104,1 | 104,9 |
| Novembre | 100,3 | 98,3 | 103,8 | 125,7 | 104,1 | 104,4 |
| Décembre | 99,6 | 97,8 | 103,5 | 124,8 | 103,9 | 103,6 |
| 2002 | | | | | | |
| Janvier | 98,2 | 96,6 | 102,2 | 122,2 | 102,3 | 102,1 |
| Février | 98,0 | 96,3 | 102,2 | 121,6 | 102,3 | 101,5 |
| Mars | 97,8 | 96,1 | 101,9 | 121,6 | 102,3 | 101,5 |

| | Biens de consommation durables | Biens de consommation non durables | Industries extractives (10-14) | Industrie manufacturière (15-37) | Electricité, gaz et eau (40-41) | Construction (45) |
|-------------|--------------------------------|------------------------------------|--------------------------------|----------------------------------|---------------------------------|-------------------|
| 1997 | 92,2 | 97,6 | 99,3 | 97,9 | 97,9 | 99,3 |
| 1998 | 92,1 | 99,0 | 99,1 | 99,2 | 97,8 | 101,8 |
| 1999 | 90,8 | 98,2 | 102,4 | 98,8 | 98,2 | 102,9 |
| 2000 | 91,6 | 99,7 | 102,9 | 99,2 | 97,8 | 104,9 |
| 2000 | | | | | | |
| Avril | 92,9 | 99,1 | 104,0 | 98,6 | 98,4 | 103,7 |
| Mai | 93,2 | 98,9 | 104,2 | 98,7 | 98,5 | 104,3 |
| Juin | 90,8 | 98,5 | 103,4 | 98,6 | 98,4 | 104,1 |
| Juillet | 91,1 | 99,3 | 103,2 | 99,1 | 96,8 | 103,9 |
| Août | 91,2 | 100,0 | 103,6 | 99,5 | 96,9 | 106,1 |
| Septembre | 92,1 | 100,8 | 102,8 | 99,9 | 97,1 | 106,6 |
| Octobre | 92,3 | 101,2 | 101,8 | 100,2 | 96,9 | 107,1 |
| Novembre | 92,3 | 101,6 | 102,1 | 100,6 | 96,9 | 107,3 |
| Décembre | 91,7 | 101,5 | 101,8 | 100,4 | 97,1 | 107,0 |
| 2001 | | | | | | |
| Janvier | 92,5 | 100,8 | 102,0 | 99,3 | 96,0 | 103,8 |
| Février | 92,7 | 101,1 | 102,6 | 99,5 | 96,1 | 104,3 |
| Mars | 92,3 | 100,7 | 102,5 | 99,5 | 93,5 | 105,1 |
| Avril | 92,6 | 100,0 | 102,4 | 99,3 | 92,9 | 104,9 |
| Mai | 92,5 | 99,9 | 101,7 | 99,1 | 92,9 | 105,1 |
| Juin | 100,4 | 100,2 | 101,7 | 99,7 | 92,9 | 105,5 |
| Juillet | 91,3 | 100,4 | 101,2 | 99,9 | 92,8 | 105,4 |
| Août | 100,6 | 100,5 | 102,0 | 99,4 | 92,9 | 106,8 |
| Septembre | 91,6 | 100,7 | 102,2 | 99,0 | 95,0 | 107,5 |
| Octobre | 91,3 | 101,0 | 101,9 | 98,8 | 92,3 | 107,9 |
| Novembre | 91,0 | 100,8 | 101,6 | 98,5 | 92,3 | 107,7 |
| Décembre | 90,8 | 100,2 | 100,9 | 97,9 | 92,4 | 106,6 |
| 2002 | | | | | | |
| Janvier | 92,1 | 100,5 | 97,4 | 96,8 | 89,3 | 104,3 |
| Février | 91,2 | 100,5 | 97,7 | 96,6 | 89,4 | 104,3 |
| Mars | 90,9 | 100,3 | 97,7 | 96,4 | 88,6 | 104,0 |

Belgique : indices bruts des heures travaillées (1995=100)

| | Ensemble de l'industrie (10-45) | Ensemble de l'industrie, construction excl. (10-41) | Biens d'investissement | Industrie chimique (24) | Fabrications métalliques (28-35) | |
|-------------|--------------------------------------|--|-----------------------------------|--|-------------------------------------|-------------------|
| 1997 | 101,0 | 98,8 | 99,2 | 100,4 | 100,1 | |
| 1998 | 102,4 | 99,9 | 102,6 | 100,8 | 103,4 | |
| 1999 | 104,0 | 101,0 | 103,1 | 105,5 | 106,6 | |
| 2000 | 105,2 | 101,6 | 104,9 | 107,4 | 108,3 | |
| 2000 | | | | | | |
| Avril | 101,7 | 98,4 | 102,4 | 103,9 | 105,5 | |
| Mai | 117,9 | 111,8 | 116,7 | 116,1 | 120,4 | |
| Juin | 106,5 | 101,2 | 104,5 | 105,8 | 108,2 | |
| Juillet | 70,0 | 73,2 | 73,0 | 86,3 | 73,0 | |
| Août | 98,6 | 91,2 | 91,8 | 99,0 | 95,4 | |
| Septembre | 113,1 | 107,0 | 110,1 | 110,6 | 114,3 | |
| Octobre | 118,2 | 113,2 | 118,3 | 117,6 | 122,2 | |
| Novembre | 110,2 | 106,4 | 111,9 | 109,7 | 115,1 | |
| Décembre | 91,7 | 88,8 | 89,7 | 96,3 | 93,0 | |
| 2001 | | | | | | |
| Janvier | 110,6 | 111,5 | 118,5 | 117,8 | 121,4 | |
| Février | 107,8 | 104,7 | 110,7 | 108,1 | 113,8 | |
| Mars | 116,8 | 112,9 | 120,1 | 118,6 | 123,6 | |
| Avril | 102,7 | 99,7 | 104,4 | 104,6 | 107,5 | |
| Mai | 110,2 | 104,5 | 109,7 | 108,9 | 112,1 | |
| Juin | 109,9 | 103,9 | 109,8 | 105,7 | 113,9 | |
| Juillet | 77,3 | 79,9 | 83,7 | 87,8 | 84,6 | |
| Août | 97,1 | 89,8 | 91,6 | 95,4 | 94,7 | |
| Septembre | 106,4 | 101,6 | 106,3 | 106,5 | 110,3 | |
| Octobre | 119,9 | 113,4 | 119,3 | 118,6 | 123,2 | |
| Novembre | 106,5 | 102,1 | 106,8 | 106,6 | 110,1 | |
| Décembre | 84,9 | 82,9 | 82,6 | 91,9 | 85,9 | |
| 2002 | | | | | | |
| Janvier | 106,5 | 105,7 | 110,4 | 114,3 | 113,8 | |
| Février | 101,9 | 99,2 | 104,1 | 105,2 | 107,2 | |
| Mars | 109,2 | 104,3 | 109,4 | 111,4 | 112,8 | |
| | Biens de consommation durables | Biens de consommation non durables | Industries extractives (10-14) | Industrie manufacturière (15-37) | Electricité, gaz et eau (40-41) | Construction (45) |
| 1997 | 93,1 | 98,4 | 95,5 | 98,7 | 101,3 | 109,0 |
| 1998 | 93,7 | 99,2 | 95,9 | 99,9 | 101,5 | 111,4 |
| 1999 | 102,9 | 100,8 | 99,7 | 100,9 | 102,2 | 115,3 |
| 2000 | 100,4 | 101,0 | 99,0 | 101,5 | 104,9 | 119,3 |
| 2000 | | | | | | |
| Avril | 96,4 | 95,7 | 100,1 | 98,1 | 104,5 | 114,7 |
| Mai | 111,9 | 109,4 | 112,1 | 112,1 | 105,9 | 142,3 |
| Juin | 103,1 | 99,3 | 99,9 | 101,1 | 104,6 | 127,4 |
| Juillet | 56,1 | 77,2 | 59,9 | 72,4 | 93,0 | 55,8 |
| Août | 87,0 | 94,2 | 102,8 | 91,1 | 92,8 | 128,8 |
| Septembre | 110,9 | 106,3 | 103,5 | 106,9 | 109,2 | 137,4 |
| Octobre | 112,1 | 111,7 | 108,2 | 113,1 | 116,1 | 138,1 |
| Novembre | 106,7 | 105,6 | 102,7 | 106,5 | 105,0 | 125,3 |
| Décembre | 86,9 | 91,9 | 80,4 | 88,3 | 101,3 | 102,8 |
| 2001 | | | | | | |
| Janvier | 107,5 | 108,9 | 99,8 | 111,2 | 117,1 | 105,3 |
| Février | 102,7 | 101,1 | 100,1 | 104,1 | 117,2 | 119,9 |
| Mars | 111,9 | 108,7 | 104,4 | 113,0 | 112,0 | 131,9 |
| Avril | 96,2 | 96,2 | 95,0 | 99,1 | 113,0 | 114,1 |
| Mai | 99,4 | 102,3 | 103,3 | 104,2 | 111,9 | 133,3 |
| Juin | 108,5 | 99,9 | 101,2 | 103,5 | 112,1 | 134,4 |
| Juillet | 63,6 | 80,6 | 73,9 | 78,9 | 102,0 | 64,5 |
| Août | 85,2 | 91,3 | 100,6 | 89,3 | 98,9 | 127,9 |
| Septembre | 103,9 | 100,0 | 99,5 | 101,8 | 97,1 | 125,8 |
| Octobre | 113,0 | 112,4 | 112,1 | 113,9 | 102,3 | 146,5 |
| Novembre | 99,2 | 101,7 | 102,1 | 102,2 | 99,1 | 123,9 |
| Décembre | 82,0 | 86,4 | 76,3 | 82,3 | 96,4 | 92,4 |
| 2002 | | | | | | |
| Janvier | 102,7 | 106,0 | 93,3 | 106,0 | 99,5 | 108,1 |
| Février | 97,7 | 97,6 | 95,2 | 99,3 | 98,3 | 112,0 |
| Mars | 102,7 | 102,5 | 103,8 | 104,4 | 99,7 | 129,0 |

Indicateurs conjoncturels

Belgique : indices bruts de la masse salariale (1995=100)

| | | Ensemble de l'industrie (10-45) | Ensemble de l'industrie, construction excl. (10-41) | Biens intermédiaires | Biens d'investissement | Industrie chimique (24) | Fabrications métalliques (28-35) |
|-------------|---|---------------------------------|---|--------------------------------|----------------------------------|---------------------------------|----------------------------------|
| 1997 | | 100,5 | 101,3 | 103,7 | 107,4 | 101,8 | 103,9 |
| 1998 | | 103,4 | 103,7 | 107,3 | 116,7 | 102,5 | 107,5 |
| 1999 | | 106,7 | 105,1 | 109,9 | 138,5 | 104,8 | 111,0 |
| 2000 | | 108,6 | 106,1 | 111,9 | 143,0 | 108,4 | 113,8 |
| 1998 | 1 | 99,1 | 99,0 | 102,7 | 112,8 | 96,2 | 101,9 |
| | 2 | 104,4 | 103,3 | 107,9 | 116,3 | 102,6 | 107,1 |
| | 3 | 92,5 | 92,1 | 95,5 | 104,1 | 93,2 | 95,6 |
| | 4 | 117,5 | 120,1 | 123,0 | 133,7 | 117,9 | 125,3 |
| 1999 | 1 | 100,7 | 100,3 | 104,7 | 125,3 | 98,8 | 105,6 |
| | 2 | 107,7 | 104,9 | 109,5 | 139,7 | 105,3 | 110,8 |
| | 3 | 95,4 | 93,1 | 97,8 | 121,7 | 94,6 | 97,2 |
| | 4 | 123,1 | 122,4 | 127,7 | 167,6 | 120,8 | 130,4 |
| 2000 | 1 | 103,9 | 102,0 | 107,5 | 139,4 | 101,3 | 108,8 |
| | 2 | 109,5 | 106,1 | 112,0 | 143,9 | 109,1 | 114,1 |
| | 3 | 96,5 | 94,0 | 100,1 | 124,6 | 97,1 | 99,8 |
| | 4 | 126,3 | 125,7 | 130,4 | 172,3 | 124,8 | 137,9 |
| 2001 | 1 | 106,7 | 105,2 | 110,8 | 142,6 | 105,0 | 113,6 |
| | 2 | 111,7 | 108,5 | 114,6 | 144,8 | 110,3 | 117,5 |
| | 3 | 97,7 | 95,4 | 101,4 | 125,7 | 100,1 | 101,9 |
| | 4 | 125,1 | 123,5 | 128,5 | 165,5 | 127,0 | 135,5 |
| 2002 | 1 | 99,9 | 97,5 | 99,9 | 131,2 | 100,5 | 99,6 |
| | | Biens de consommation durables | Biens de consommation non durables | Industries extractives (10-14) | Industrie manufacturière (15-37) | Electricité, gaz et eau (40-41) | Construction (45) |
| 1997 | | 93,8 | 100,3 | 97,8 | 101,4 | 99,7 | 96,3 |
| 1998 | | 98,5 | 103,2 | 99,2 | 103,8 | 101,7 | 101,8 |
| 1999 | | 103,3 | 104,8 | 105,0 | 105,3 | 102,2 | 114,2 |
| 2000 | | 105,2 | 106,1 | 105,7 | 106,6 | 96,9 | 121,8 |
| 1998 | 1 | 96,7 | 98,4 | 100,0 | 99,6 | 90,2 | 99,3 |
| | 2 | 99,5 | 101,2 | 97,8 | 103,3 | 104,3 | 109,4 |
| | 3 | 89,2 | 91,9 | 88,1 | 92,4 | 88,6 | 94,2 |
| | 4 | 108,7 | 121,3 | 111,0 | 120,0 | 123,7 | 104,4 |
| 1999 | 1 | 99,5 | 98,2 | 100,9 | 101,0 | 89,8 | 102,2 |
| | 2 | 104,1 | 103,3 | 105,0 | 104,8 | 106,4 | 121,9 |
| | 3 | 93,2 | 93,8 | 94,7 | 93,3 | 89,8 | 106,8 |
| | 4 | 116,7 | 123,9 | 119,6 | 122,4 | 122,8 | 126,1 |
| 2000 | 1 | 112,2 | 101,4 | 104,8 | 103,0 | 85,9 | 113,6 |
| | 2 | 107,0 | 105,0 | 106,1 | 107,0 | 91,1 | 127,3 |
| | 3 | 94,2 | 94,7 | 91,8 | 94,4 | 87,4 | 109,5 |
| | 4 | 119,3 | 127,3 | 118,2 | 125,7 | 126,6 | 128,8 |
| 2001 | 1 | 112,7 | 105,7 | 102,5 | 105,9 | 94,2 | 114,1 |
| | 2 | 126,4 | 106,5 | 104,4 | 109,0 | 99,9 | 128,8 |
| | 3 | 94,4 | 95,7 | 90,5 | 95,6 | 91,5 | 110,1 |
| | 4 | 121,5 | 123,5 | 119,3 | 123,9 | 117,0 | 133,1 |
| 2002 | 1 | 113,3 | 97,7 | 98,3 | 98,2 | 86,9 | 112,4 |

Finances publiques

Situation de la dette publique (en milliards d'euros)*

| Dates (1) | Dette consolidée | | | | | Dette à moyen terme directe | | | Total de la dette directe à moyen terme |
|-------------|------------------|-----------------|--------|----------------------------|------------------------------|-----------------------------|----------------------------|-------|---|
| | En euros | | | En monnaies hors zone euro | Total de la dette consolidée | En euros | En monnaies hors zone euro | | |
| | Dette directe | Dette indirecte | Total | | | | | | |
| 1 | 2* | 3 | 4* | 5* | 6* | 7* | 8* | | |
| 1999 | 195,16 | 1,14 | 196,30 | 11,87 | 208,17 | 0,005 | - | 0,005 | |
| 2000 | 204,42 | 0,79 | 205,21 | 10,86 | 216,07 | 0,005 | - | 0,005 | |
| 2000 | | | | | | | | | |
| décembre | 204,42 | 0,79 | 205,21 | 10,86 | 216,07 | 0,005 | - | 0,005 | |
| 2001 | | | | | | | | | |
| janvier | 213,21 | 2,11 | 215,33 | 6,89 | 222,22 | 0,005 | - | 0,005 | |
| février | 211,72 | 2,18 | 213,89 | 6,47 | 220,36 | 0,005 | - | 0,005 | |
| mars | 211,72 | 1,91 | 213,62 | 6,32 | 219,94 | 0,005 | - | 0,005 | |
| avril | 211,92 | 1,89 | 213,81 | 6,18 | 219,99 | 0,005 | - | 0,005 | |
| mai | 212,11 | 1,89 | 214,00 | 6,28 | 220,28 | 0,005 | - | 0,005 | |
| juin | 213,73 | 1,79 | 215,51 | 6,15 | 221,66 | 0,005 | - | 0,005 | |
| juillet | 213,38 | 2,02 | 215,40 | 5,88 | 221,29 | 0,005 | - | 0,005 | |
| août | 215,31 | 2,02 | 217,33 | 5,85 | 223,18 | 0,005 | - | 0,005 | |
| septembre | 217,92 | 2,02 | 219,93 | 5,96 | 225,89 | 0,005 | - | 0,005 | |
| octobre | 216,91 | 1,82 | 218,74 | 5,38 | 224,12 | 0,005 | - | 0,005 | |
| novembre | 216,77 | 1,65 | 218,42 | 5,17 | 223,59 | 0,005 | - | 0,005 | |
| décembre | 213,81 | 1,42 | 215,23 | 5,00 | 220,23 | 0,005 | - | 0,005 | |
| 2002 | | | | | | | | | |
| janvier | - | - | 224,00 | 5,00 | 229,00 | - | - | - | |
| février | - | - | 223,10 | 5,00 | 228,10 | - | - | - | |
| mars | - | - | 224,00 | 4,80 | 228,80 | - | - | - | |
| avril | - | - | 223,30 | 4,80 | 227,10 | - | - | - | |
| mai | - | - | 220,50 | 4,10 | 224,60 | - | - | - | |

| Dates (1) | Dette à court terme directe | | | Avoir des particuliers en compte de chèques postaux | Dette publique globale |
|-------------|-----------------------------|----------------------------|---|---|------------------------|
| | En euros | En monnaies hors zone euro | Total de la dette directe à court terme | | |
| | 9* | 10* | 11* | | |
| | 12 | 13 | | | |
| 1999 | 36,01 | 2,03 | 38,03 | 0,54 | 246,76 |
| 2000 | 32,74 | 1,68 | 34,42 | 0,57 | 251,06 |
| 2000 | | | | | |
| décembre | 32,74 | 1,68 | 34,42 | 0,57 | 251,06 |
| 2001 | | | | | |
| janvier | 30,77 | 0,95 | 31,72 | 0,87 | 254,81 |
| février | 32,76 | 1,31 | 34,07 | 0,46 | 254,89 |
| mars | 36,28 | 1,36 | 37,64 | 0,74 | 258,32 |
| avril | 35,19 | 1,36 | 36,55 | 1,07 | 257,61 |
| mai | 35,73 | 1,24 | 36,97 | 1,50 | 258,76 |
| juin | 35,15 | 1,29 | 36,45 | 0,51 | 258,62 |
| juillet | 34,55 | 1,51 | 36,06 | 0,50 | 257,85 |
| août | 35,21 | 1,40 | 36,61 | 0,76 | 260,56 |
| septembre | 34,48 | 1,39 | 35,88 | 0,58 | 262,36 |
| octobre | 34,07 | 1,99 | 36,06 | 0,64 | 260,81 |
| novembre | 35,08 | 2,05 | 37,13 | 0,44 | 261,17 |
| décembre | 34,17 | 2,07 | 36,25 | 0,67 | 257,16 |
| 2002 | | | | | |
| janvier | 29,70 | 2,00 | 31,70 | - | 260,70 |
| février | 29,40 | 2,00 | 31,40 | - | 259,50 |
| mars | 33,70 | 2,30 | 36,00 | - | 264,70 |
| avril | 32,50 | 2,30 | 34,70 | - | 261,80 |
| mai | 34,90 | 2,70 | 37,60 | - | 262,30 |

(1) Situation au dernier jour de la période. (*) Pour de plus amples informations voir l'introduction et les notes explicatives.

Situation de trésorerie (en milliard d'euros)*

| | Dépenses | Recettes | Soldes | Total du solde budgétaire | Autres opérations | Solde net à financer : | Amor- tissements de la dette | Solde brut à financer |
|-------------|----------|----------|--------|---------------------------------|----------------------|---------------------------|------------------------------------|--------------------------|
| | 1* | 2* | 3* | 4* | 5* | 6* | 7* | 8* |
| 1999 | 3,41 | 3,28 | -0,13 | -0,13 | -0,02 | -0,30 | -1,13 | -1,43 |
| 2000 | - | - | - | - | - | - | - | - |
| 2000 | | | | | | | | |
| août | 2,33 | 1,76 | -0,57 | -0,57 | 0,02 | -0,54 | -3,24 | -3,78 |
| septembre | 2,57 | 1,84 | -0,73 | -0,73 | -0,61 | -1,34 | -0,03 | -1,37 |
| octobre | 3,71 | 4,71 | 1,00 | 1,00 | 0,22 | 1,22 | -0,02 | 1,19 |
| novembre | 2,75 | 1,85 | -0,91 | -0,91 | 0,22 | -0,68 | -0,04 | -0,72 |
| décembre | 2,93 | 6,18 | 3,25 | 3,25 | -0,67 | 2,59 | -3,76 | -1,18 |
| 2001 | | | | | | | | |
| janvier | 4,71 | 3,29 | -1,42 | -1,42 | 0,54 | -0,88 | -0,21 | -1,08 |
| février | 2,80 | 1,84 | -0,96 | -0,96 | -0,37 | -1,33 | -1,88 | -3,22 |
| mars | 6,71 | 2,71 | -4,00 | -4,00 | -0,20 | -4,20 | -3,31 | -7,51 |
| avril | 4,93 | 6,16 | 1,23 | 1,23 | 1,47 | -2,69 | -0,03 | 2,66 |
| mai | 2,90 | 3,09 | 0,19 | 0,19 | -0,59 | -0,40 | -0,01 | -0,41 |
| juin | 3,32 | 3,68 | 0,36 | 0,36 | -0,30 | 0,06 | -3,80 | -3,74 |
| juillet | 3,45 | 5,54 | 2,09 | 2,09 | -0,31 | 2,29 | -0,64 | 1,67 |
| août | 2,18 | 2,03 | -0,15 | -0,15 | -0,64 | -0,45 | -0,99 | -1,45 |
| septembre | 3,95 | 2,05 | -1,90 | 1,90 | 0,12 | -2,54 | -0,79 | -3,32 |
| octobre | 3,44 | 3,75 | 0,30 | 0,30 | 0,12 | 0,43 | -1,74 | -1,31 |
| novembre | 2,93 | 2,37 | -0,56 | -0,56 | -0,09 | -0,65 | -0,56 | -1,21 |
| décembre | 2,80 | 5,85 | 3,05 | 3,05 | 0,06 | 3,11 | -3,42 | -0,30 |
| 2001 | | | | | | | | |
| janvier | 4,55 | 2,09 | -2,47 | 2,47 | 1,83 | -0,63 | -0,80 | -1,43 |
| février | 2,94 | 3,67 | 0,73 | 0,73 | -1,97 | -1,24 | -0,94 | -2,18 |
| mars | 7,73 | 2,91 | -4,82 | -4,82 | -0,72 | -5,55 | -4,67 | -10,22 |

(1) Situation au dernier jour de la période. (*) Pour de plus amples informations voir l'introduction et les notes explicatives.

Finances publiques

Rendement des impôts sans distinction d'exercice (millions d'euros)*

| | Taxe de circulation sur les véhicules automobiles | Contributions directes | | | | Impôts des sociétés |
|----------------|---|------------------------------------|----------------------------|---|--|---------------------------------|
| | | Total | Précompte mobilier | Précompte professionnel et versements anticipés | Impôt des personnes physiques et non-résidents | |
| | | 1 | 2 | 3 | 4 | |
| 1999 | 79,52 | 2068,94 | 183,96 | 1787,21 | -56,64 | 13,53 |
| 2000 | - | - | - | - | - | - |
| 2000 | | | | | | |
| octobre | 95,89 | 3067,73 | 84,06 | 2803,85 | 43,38 | 17,48 |
| novembre | 33,94 | 942,74 | 118,10 | 811,01 | 17,06 | -79,08 |
| décembre | 66,36 | 3571,75 | 148,19 | 3262,97 | 33,49 | 10,71 |
| 2001 | | | | | | |
| janvier | 86,19 | 2075,46 | 183,57 | 1657,81 | 38,92 | 37,31 |
| février | 53,87 | 1077,79 | 218,54 | 607,31 | 55,16 | 111,85 |
| mars | 89,39 | 1267,70 | 121,07 | 769,93 | 103,47 | 127,44 |
| avril | 90,13 | 4250,61 | 189,61 | 4116,69 | -148,27 | -42,19 |
| mai | 113,44 | 2080,10 | 204,74 | 2175,32 | -468,52 | -3,89 |
| juin | 86,37 | 2645,27 | 480,27 | 2108,46 | -303,87 | 221,44 |
| juillet | 104,12 | 3724,95 | 351,19 | 3417,61 | -91,27 | -116,39 |
| août | 88,82 | 879,08 | 185,23 | 1862,65 | -318,39 | 61,65 |
| septembre | 63,91 | 1153,50 | 156,12 | -268,57 | 95,24 | 6,57 |
| octobre | 75,01 | 2610,10 | 103,45 | 2314,06 | 5,95 | 40,60 |
| novembre | 63,68 | 990,95 | 88,99 | 794,33 | 30,00 | -65,07 |
| décembre | | | | | | |
| 2002 | | | | | | |
| janvier | 77,50 | 837,30 | 195,40 | 511,20 | 3,90 | 17,00 |
| février | 32,90 | 3024,60 | 187,30 | 2714,80 | 90,60 | 21,80 |
| mars | 51,60 | 1502,30 | 130,80 | 1280,10 | -48,00 | 117,40 |
| avril | 8,20 | 5213,90 | 135,20 | 5167,10 | -164,50 | 67,60 |
| Total national | | Financement Régions et Communautés | | | Recettes globales | |
| | | | Impôts personnes physiques | TVA | | Cumulatives à partir de janvier |
| | Pour la période | Total | | | Pour la période | |
| | 11 | 12 | 13 | 14 | 15 | 16 |
| 1999 | 3233,67 | 2050,35 | 1146,93 | 758,43 | 5409,46 | 64913,65 |
| 2000 | - | - | - | - | - | - |
| 2000 | | | | | | |
| octobre | 4760,77 | 2099,44 | 1152,48 | 775,46 | 6860,21 | 56245,73 |
| novembre | 2090,68 | 2066,91 | 1152,51 | 766,98 | 4157,60 | 60403,32 |
| décembre | 5949,37 | 2086,84 | 1152,48 | 766,96 | 8036,21 | 68439,54 |
| 2001 | | | | | | |
| janvier | 3413,82 | 2274,65 | 1281,06 | 795,07 | 5688,46 | 5688,46 |
| février | 1765,72 | 2223,68 | 1281,06 | 795,07 | 3989,40 | 9677,86 |
| mars | 2189,17 | 2225,32 | 1281,06 | 795,07 | 4414,49 | 14092,35 |
| avril | 6227,43 | 2229,16 | 1281,06 | 795,07 | 8456,59 | 22548,94 |
| mai | 3098,30 | 2221,92 | 1281,06 | 795,07 | 5320,22 | 27869,16 |
| juin | 3782,09 | 2237,73 | 1281,11 | 795,07 | 6019,82 | 33888,98 |
| juillet | 5722,13 | 2256,48 | 1281,06 | 795,07 | 7978,60 | 41867,58 |
| août | 2218,20 | 2227,32 | 1281,06 | 795,07 | 4445,52 | 46313,10 |
| septembre | 2045,17 | 2222,02 | 1281,06 | 795,07 | 4267,19 | 50580,29 |
| octobre | 3948,87 | 2568,87 | 1492,34 | 904,12 | 6517,74 | 57098,03 |
| novembre | 2102,14 | 2242,82 | 1302,18 | 805,98 | 4344,95 | 61442,99 |
| décembre | | | | | | |
| 2002 | | | | | | |
| janvier | 1850,30 | 2291,30 | 1090,00 | 824,80 | 4141,60 | 4141,60 |
| février | 3610,90 | 2226,90 | 1091,90 | 824,80 | 5837,80 | 9979,40 |
| mars | 2347,90 | 2241,20 | 1091,90 | 824,70 | 4589,10 | 14568,50 |
| avril | - | 2190,30 | 1092,00 | 824,80 | 9335,30 | 23903,80 |

| Accises | | Enregistrement | | | |
|-------------------------------------|---------------------------------|---------------------------|-------------------------------------|-------------|-----------|
| Total | Total | Droit d'enregistrement | TVA, timbres et taxes assimilées | | |
| 7 | 8 | 9 | 10 | | |
| 472,63 | 816,02 | 107,36 | 386,42 | | 1999 |
| - | - | - | - | | 2000 |
| | | | | 2000 | |
| 567,87 | 1125,16 | 112,35 | 760,41 | | octobre |
| 460,73 | 687,21 | 107,88 | 174,15 | | novembre |
| 478,48 | 1899,14 | 146,03 | 1531,63 | | décembre |
| | | | | 2001 | |
| 571,94 | 766,44 | 120,50 | 337,23 | | janvier |
| 463,16 | 224,74 | 95,61 | -48,46 | | février |
| 466,02 | 455,45 | 104,69 | 76,38 | | mars |
| 470,01 | 1506,80 | 109,97 | 845,49 | | avril |
| 480,64 | 537,58 | 129,40 | 199,75 | | mai |
| 486,52 | 647,84 | 118,99 | 261,92 | | juin |
| 466,61 | 1530,54 | 155,08 | 966,14 | | juillet |
| 470,87 | 868,25 | 89,79 | 433,94 | | août |
| 450,27 | 441,37 | 106,74 | 142,49 | | septembre |
| 465,64 | 873,16 | 129,40 | 316,93 | | octobre |
| 494,18 | 617,01 | 96,85 | 165,02 | | novembre |
| | | | | | décembre |
| | | | | 2002 | |
| 489,70 | 523,30 | 44,80 | 124,80 | | janvier |
| 440,50 | 145,70 | 30,50 | -118,40 | | février |
| 475,40 | 370,20 | 9,30 | 63,40 | | mars |
| 469,90 | 1461,30 | 12,40 | 825,90 | | avril |
| Moyenne mobile des 12 derniers mois | | | | | |
| Total national | Total Régions et Communautés | Recettes globales | | | |
| 17 | 18 | 19 | | | |
| 3357,62 | 50,86 | 5409,46 | | | 1999 |
| | | | | | 2000 |
| | | | | 2000 | |
| 3617,76 | 2076,83 | 5694,59 | | | octobre |
| 3614,73 | 2078,98 | 5693,72 | | | novembre |
| 3627,90 | 2075,36 | 5703,29 | | | décembre |
| | | | | 2001 | |
| 3635,41 | 2090,86 | 5726,29 | | | janvier |
| 3613,42 | 2103,87 | 5717,29 | | | février |
| 3599,02 | 2116,74 | 5715,78 | | | mars |
| 3605,74 | 2131,86 | 5737,62 | | | avril |
| 3579,11 | 2142,05 | 5721,16 | | | mai |
| 3597,08 | 2156,38 | 5753,48 | | | juin |
| 3578,81 | 2167,95 | 5746,79 | | | juillet |
| 3579,36 | 2181,49 | 5760,85 | | | août |
| 3605,21 | 2197,60 | 5802,84 | | | septembre |
| 3537,56 | 2236,72 | 5774,31 | | | octobre |
| 3538,53 | 2251,39 | 5789,93 | | | novembre |
| | | | | | décembre |
| | | | | 2002 | |
| 157,40 | 2270,90 | 5638,80 | | | janvier |
| 3566,60 | 2271,20 | 5837,80 | | | février |
| 3579,80 | 2272,40 | 5852,20 | | | mars |
| 3656,30 | 2269,20 | 5925,60 | | | avril |

Bourses

Cours de quelques fonds publics

| Dates (1) | Dettes directes de l'État | | | | |
|-------------|---------------------------|--------------------|--------------------|-----------------|-----------------|
| | Emprunt à lots | Emprunt OLO | Emprunt | Emprunt OLO | Emprunt |
| | 1941 4% | 1991-1998 9,25% | 1992-1998 8,75% | 1992-2012 8% | 1993-2000 7% |
| | 1 | 2 | 3 | 4 | 5 |
| 1999 | 123,50 | - | - | 139,00 | 105,17 |
| 2000 | 112,50 | - | - | 122,10 | 101,46 |
| 2000 | | | | | |
| décembre | 108,20 | - | - | 122,10 | - |
| 2001 | | | | | |
| janvier | 108,50 | - | - | 123,70 | - |
| février | 108,80 | - | - | 124,31 | - |
| mars | 109,10 | - | - | 124,93 | - |
| avril | 108,55 | - | - | 123,11 | - |
| mai | 108,00 | - | - | 121,28 | - |
| juin | 107,40 | - | - | 121,10 | - |
| juillet | 106,60 | - | - | 120,62 | - |
| août | 106,40 | - | - | 122,72 | - |
| septembre | - | - | - | 123,58 | - |
| octobre | - | - | - | 123,79 | - |
| novembre | - | - | - | 127,35 | - |
| décembre | - | - | - | 126,41 | - |
| 2002 | | | | | |
| janvier | - | - | - | 123,00 | - |
| février | - | - | - | 122,79 | - |
| mars | - | - | - | 122,59 | - |
| avril | - | - | - | 119,82 | - |
| mai | - | - | - | 120,79 | - |
| juin | - | - | - | 120,41 | - |

Activités de la bourse de Bruxelles - inscriptions hypothécaires

| | Mouvement des opérations à la Bourse de Bruxelles | | | | |
|-------------|---|----------------------------|--|----------------------------|--|
| | Nombre de séances | Valeurs belges | | Valeurs étrangères | |
| | | Milliers de titres traités | Capitaux traités (en millions d'euros) | Milliers de titres traités | Capitaux traités (en millions d'euros) |
| | 1* | 2* | 3* | 4* | 5* |
| 1999 | 21 | 99475 | 4245,05 | 74421 | 384,68 |
| 2000 | 20 | 115875 | 3439,55 | 113511 | 518,39 |
| 2000 | | | | | |
| mai | 22 | 92137 | 2621,62 | 127791 | 504,56 |
| juin | 20 | 84959 | 2870,88 | 119079 | 412,89 |
| juillet | 20 | 79164 | 2636,79 | 96856 | 441,65 |
| août | 23 | 141047 | 3221,75 | 93025 | 478,16 |
| septembre | 21 | 169360 | 3855,24 | 103696 | 498,24 |
| octobre | 22 | 118716 | 3302,39 | 120323 | 447,82 |
| novembre | 22 | 97855 | 3533,70 | 116527 | 398,41 |
| décembre | 18 | 103917 | 4018,33 | 132138 | 309,42 |
| 2001 | | | | | |
| janvier | 22 | 128484 | 4025,74 | 142547 | 308,48 |
| février | 20 | 88873 | 3405,78 | 130139 | 474,17 |
| mars | 22 | 136577 | 4800,58 | 97324 | 369,86 |
| avril | 19 | 90188 | 3006,50 | 97035 | 238,99 |
| mai | 22 | 130585 | 3989,82 | 149782 | 339,81 |
| juin | 20 | 137339 | 4061,09 | 155354 | 259,30 |
| juillet | 22 | 130336 | 3278,54 | 94185 | 174,12 |
| août | 23 | 92545 | 2778,17 | 61857 | 156,69 |
| septembre | 20 | 138444 | 3861,12 | 51891 | 174,67 |
| octobre | 23 | 119315 | 3163,52 | 73775 | 163,56 |
| novembre | 22 | 153522 | 3525,62 | 78332 | 247,45 |
| décembre | 18 | 122583 | 3068,23 | 68842 | 285,99 |

(1) Premier jour de bourse de la période. (*) Pour de plus amples informations voir l'introduction et les notes explicatives.

Dette directe de l'État (suite)

| Emprunt 1993-2001 7% | Emprunt 1994-2003 6,65% | Emprunt OLO 1994-1999 var % | Emprunt OLO 1994-2005 6,5% | |
|----------------------------|-------------------------------|-----------------------------------|----------------------------------|-------------|
| 6 | 7 | 8 | 9 | |
| 109,40 | 111,05 | 99,84 | 115,79 | 1999 |
| 104,20 | 104,23 | - | 105,70 | 2000 |
| | | | | 2000 |
| 101,46 | 102,75 | - | 105,26 | décembre |
| | | | | 2001 |
| 101,53 | 103,56 | - | 106,68 | janvier |
| 101,40 | 103,53 | - | 106,74 | février |
| 101,28 | 103,51 | - | 106,81 | mars |
| 101,06 | 103,16 | - | 106,23 | avril |
| 100,84 | 102,81 | - | 105,64 | mai |
| 100,78 | 103,13 | - | 106,07 | juin |
| 100,63 | 103,20 | - | 106,20 | juillet |
| 100,43 | 103,20 | - | 106,68 | août |
| 100,27 | 103,41 | - | 107,26 | septembre |
| 100,10 | 103,90 | - | 108,00 | octobre |
| - | 104,11 | - | 109,01 | novembre |
| - | 103,82 | - | 108,07 | décembre |
| | | | | 2002 |
| - | 103,36 | - | 106,89 | janvier |
| - | 103,04 | - | 106,51 | février |
| - | 102,72 | - | 106,13 | mars |
| - | 102,19 | - | 104,66 | avril |
| - | 102,16 | - | 105,42 | mai |
| - | 101,82 | - | 104,91 | juin |

Mouvement des opérations à la Bourse de Bruxelles

| Total | Capitaux traités (en millions d'euros) | Inscriptions hypothécaires. Montant d'après les droits d'inscriptions perçus (en millions d'euros) | |
|----------------------------|---|---|-------------|
| Milliers de titres traités | | | |
| 6* | 7* | 8 | |
| 173896 | 4629,73 | 1516,27 | 1999 |
| 229386 | 3957,97 | 1037,71 | 2000 |
| | | | 2000 |
| 219929 | 3126,19 | 1156,84 | mai |
| 204038 | 3283,77 | 1098,99 | juin |
| 176020 | 3078,44 | 1264,26 | juillet |
| 234072 | 3699,91 | 983,32 | août |
| 273055 | 4353,51 | 1057,66 | septembre |
| 239039 | 3750,21 | 1032,87 | octobre |
| 214381 | 3932,11 | 1024,62 | novembre |
| 236055 | 4327,73 | 1082,45 | décembre |
| | | | 2001 |
| 271031 | 4334,22 | 991,57 | janvier |
| 219012 | 3879,96 | 867,63 | février |
| 233901 | 5170,44 | 966,78 | mars |
| 187222 | 3245,52 | 950,25 | avril |
| 280368 | 4329,63 | 1074,2 | mai |
| 292693 | 4320,36 | 1214,68 | juin |
| 224521 | 3452,66 | 1355,13 | juillet |
| 154403 | 2934,86 | 1083,29 | août |
| 190835 | 4035,78 | 1164,26 | septembre |
| 193091 | 3327,08 | 1256,82 | octobre |
| 231854 | 3773,06 | 1014,7 | novembre |
| 191425 | 3354,25 | 1175,83 | décembre |

Agriculture et activités assimilées

Agriculture et activités assimilées

Nombre d'aimaux de boucherie abattus pour la consommation et soumis à

| | Boeufs | | Taureaux | | Vaches | |
|-------------|---------|-------|----------|-------|----------------------|-------|
| | Nombre | Poids | Nombre | Poids | Nombre | Poids |
| | 1 | 2 | 3 | 4 | 5 | 6 |
| 2000 | 2 | 122 | 62 | 26612 | 67 | 26809 |
| 2001 | - | 557 | 61 | 26032 | 78 | 31219 |
| 1999 | | | | | | |
| 3e trim. | 1 | 484 | 56 | 24870 | 57 | 23422 |
| 4e trim. | 1 | 278 | 59 | 25704 | 75 | 30418 |
| 2000 | | | | | | |
| 1er trim. | - | 118 | 62 | 26169 | 74 | 29713 |
| 2e trim. | - | 114 | 62 | 27257 | 66 | 27760 |
| 3e trim. | - | 123 | 63 | 27359 | 62 | 25020 |
| 4e trim. | - | 132 | 61 | 25663 | 66 | 24741 |
| 2001 | | | | | | |
| 1er trim. | - | 132 | 53 | 23473 | 61 | 26145 |
| 2e trim. | - | 113 | 53 | 23737 | 75 | 30463 |
| 3e trim. | - | 91 | 61 | 26639 | 76 | 30405 |
| 4e trim. | - | 144 | 74 | 30278 | 99 | 37863 |
| 2002 | | | | | | |
| 1er trim. | - | 121 | 54 | 23737 | 104 | 39822 |
| 2e trim. | | | | | | |
| 3e trim. | | | | | | |
| 4e trim. | | | | | | |
| | | | | | | |
| | Moutons | | Agneaux | | Chèvres et chevreaux | |
| | Nombre | Poids | Nombre | Poids | Nombre | Poids |
| | 13 | 14 | 15 | 16 | 17 | 18 |
| 2000 | 17 | 351 | 17 | 335 | 1 | 15 |
| 2001 | 15 | 302 | 14 | 267 | 1 | 11 |
| 1999 | | | | | | |
| 3e trim. | 13 | 293 | 14 | 295 | 1 | 19 |
| 4e trim. | 19 | 427 | 14 | 300 | 1 | 16 |
| 2000 | | | | | | |
| 1er trim. | 17 | 380 | 17 | 334 | - | 5 |
| 2e trim. | 15 | 324 | 20 | 407 | 1 | 14 |
| 3e trim. | 15 | 328 | 13 | 266 | 1 | 19 |
| 4e trim. | 18 | 370 | 17 | 333 | 1 | 19 |
| 2001 | | | | | | |
| 1er trim. | 13 | 268 | 11 | 230 | 1 | 11 |
| 2e trim. | 18 | 367 | 10 | 182 | 1 | 12 |
| 3e trim. | 13 | 293 | 14 | 295 | 1 | 19 |
| 4e trim. | 19 | 427 | 14 | 300 | 1 | 16 |
| 2002 | | | | | | |
| 1er trim. | 11 | 212 | 15 | 287 | 1 | 8 |
| 2e trim. | | | | | | |
| 3e trim. | | | | | | |
| 4e trim. | | | | | | |

Agriculture et activités assimilées

Abattages effectués dans les abattoirs publics et privés

| Catégorie d'animaux | Décembre 2001 | | |
|--|----------------|------------------|-------------------|
| | Nombre (têtes) | Poids vif (kg) | Poids abattu (kg) |
| Boeufs | 97 | 68967 | 42761 |
| Taureaux | 22167 | 14342049 | 9178906 |
| Vaches | 33328 | 20863328 | 12726634 |
| Génisses | 1847 | 1026932 | 646967 |
| Total gros bétail | 57439 | 36301276 | 22595268 |
| Veaux | 27513 | 7318458 | 4537448 |
| Total des têtes bovines | 84952 | 43619734 | 27132716 |
| Porcs de - de 30 kg | 1695 | - | - |
| Porcs de 30 à - de 90 kg | 7380 | - | - |
| Porcs de 90 kg et plus | 916219 | - | - |
| Total des porcs | 925294 | 110109986 | 88087988 |
| Moutons | 3980 | 159200 | 79600 |
| Agneaux | 6816 | 272640 | 136320 |
| Chèvres et chevreaux | 171 | 5472 | 2736 |
| Poulains | 107 | 26322 | 15795 |
| Cheveaux | 1575 | 740250 | 444150 |
| Total des animaux abattus | 1022895 | 154933604 | 115699305 |
| dont : - dans les abattoirs publics | 182088 | 35828947 | 25288018 |
| - dans les abattoirs privés | 840657 | 119014259 | 90554938 |
| - pour cause de nécessité | 150 | 90398 | 56349 |
| Catégorie d'animaux | Fevrier 2002 | | |
| | Nombre (têtes) | Poids vif (kg) | Poids abattu (kg) |
| Boeufs | 75 | 55275 | 34271 |
| Taureaux | 19104 | 12627744 | 8081755 |
| Vaches | 32560 | 20643040 | 12592252 |
| Génisses | 1776 | 1035408 | 652305 |
| Total gros bétail | 53515 | 34361467 | 21360583 |
| Veaux | 22840 | 6098280 | 3780940 |
| Total des têtes bovines | 76355 | 40459747 | 25141523 |
| Porcs de - de 30 kg | 460 | - | - |
| Porcs de 30 à - de 90 kg | 6712 | - | - |
| Porcs de 90 kg et plus | 854913 | - | - |
| Total des porcs | 862085 | 101726030 | 81380821 |
| Moutons | 4989 | 189582 | 94791 |
| Agneaux | 4522 | 171836 | 85918 |
| Chèvres et chevreaux | 148 | 3848 | 1924 |
| Poulains | 59 | 15458 | 9274 |
| Cheveaux | 1277 | 591251 | 354749 |
| Total des animaux abattus | 949435 | 143157752 | 107069000 |
| dont : - dans les abattoirs publics | 168893 | 32545480 | 23134337 |
| - dans les abattoirs privés | 780407 | 110533344 | 83885649 |
| - pour cause de nécessité | 135 | 78928 | 49014 |

Agriculture et activités assimilées

Janvier 2002

| Nombre (têtes) | Poids vif (kg) | Poids abattu (kg) | Catégorie d'animaux |
|----------------|------------------|-------------------|--|
| 81 | 59616 | 36961 | Boeufs |
| 16206 | 10825608 | 6928394 | Taureaux |
| 34708 | 22560200 | 13761739 | Vaches |
| 1935 | 1139715 | 718019 | Génisses |
| 52930 | 34585139 | 21445113 | Total gros bétail |
| 26273 | 7067437 | 4381816 | Veaux |
| 79203 | 41652576 | 25326929 | Total des têtes bovines |
| 618 | | | Porcs de - de 30 kg |
| 2784 | | | Porcs de 30 à - de 90 kg |
| 975243 | | | Porcs de 90 kg et plus |
| 982645 | 115952110 | 92761691 | Total des porcs |
| 2925 | 119925 | 59971 | Moutons |
| 5517 | 220680 | 110340 | Agneaux |
| 223 | 7359 | 3680 | Chèvres et chevreaux |
| 97 | 25705 | 15423 | Poulains |
| 1493 | 706189 | 423715 | Cheveaux |
| 1072103 | 158684544 | 119201749 | Total des animaux abattus |
| 101105 | 24226143 | 16496825 | dont : - dans les abattoirs publics |
| 970872 | 134380492 | 102656338 | - dans les abattoirs privés |
| 126 | 77909 | 48586 | - pour cause de nécessité |

Mars 2002

| Nombre (têtes) | Poids vif (kg) | Poids abattu (kg) | Catégorie d'animaux |
|----------------|------------------|-------------------|--|
| 64 | 47104 | 29204 | Boeufs |
| 18931 | 13573527 | 8687065 | Taureaux |
| 36662 | 21923876 | 13373566 | Vaches |
| 1650 | 915750 | 576923 | Génisses |
| 57307 | 36460257 | 22666758 | Total gros bétail |
| 24707 | 6473234 | 4013399 | Veaux |
| 82014 | 42933491 | 26680157 | Total des têtes bovines |
| 590 | - | - | Porcs de - de 30 kg |
| 7915 | - | - | Porcs de 30 à - de 90 kg |
| 932004 | - | - | Porcs de 90 kg et plus |
| 940509 | 110980062 | 88784047 | Total des porcs |
| 2718 | 108720 | 88784047 | Moutons |
| 4588 | 178932 | 89468 | Agneaux |
| 292 | 5548 | 2775 | Chèvres et chevreaux |
| 73 | 18031 | 10817 | Poulains |
| 1195 | 607060 | 364242 | Cheveaux |
| 1031389 | 154831844 | 115985866 | Total des animaux abattus |
| 113725 | 26646250 | 18288936 | dont : - dans les abattoirs publics |
| 917527 | 128104130 | 97646196 | - dans les abattoirs privés |
| 137 | 81464 | 50734 | - pour cause de nécessité |

Agriculture et activités assimilées

Évolution des prix des produits agricoles et horticoles

| Produits agricoles | | | | | | | |
|---|---------------|------------------|------------------|--------------|-----------------|--------------|---------------|
| Mercuriales des produits végétaux (en euros / 100 kg) | | | | | | | |
| | Froment 1* | Orge d'été 2* | Escourgeon 3* | Avoine 4* | Pommes de terre | | Foin de |
| | | | | | hâtives 5* | autres 6* | prairie 7* |
| 2000 | 11,14 | - | 10,72 | - | 18,91 | 18,36 | 9,64 |
| 2001 | 10,86 | - | 9,99 | - | 45,59 | 7,63 | 9,73 |
| 2001 | | | | | | | |
| janvier | 11,06 | - | 10,76 | - | - | 4,51 | 9,35 |
| février | 11,77 | - | 10,43 | - | - | 5,42 | 9,54 |
| mars | 10,61 | - | 10,21 | - | - | 5,06 | 10,06 |
| avril | 10,62 | - | 10,11 | - | - | 6,20 | 10,11 |
| mai | 11,02 | - | 10,18 | - | - | 8,05 | 10,11 |
| juin | 11,08 | - | 10,04 | - | 60,56 | - | 9,64 |
| juillet | 10,91 | - | 9,67 | - | 30,61 | - | 9,19 |
| août | 10,89 | - | 9,77 | - | - | 9,91 | 9,49 |
| septembre | 10,69 | - | 9,43 | - | - | 8,82 | 9,77 |
| octobre | 10,66 | - | 9,51 | - | - | 9,20 | 9,43 |
| novembre | 10,97 | - | 9,68 | - | - | 7,91 | 10,01 |
| décembre | 11,05 | - | 9,83 | - | - | 11,26 | 10,01 |
| 2002 | | | | | | | |
| janvier | 11,07 | - | 9,85 | - | - | 12,13 | 9,98 |
| février | 10,83 | - | 9,72 | - | - | 12,19 | 9,91 |
| mars | 10,33 | - | 9,20 | - | - | 9,97 | 9,71 |
| avril | 10,30 | - | 9,04 | - | - | 10,04 | 9,47 |
| mai | | | | | | | |
| juin | | | | | | | |
| juillet | | | | | | | |

| Produits agricoles (suite) | | | | | Indices des prix 1995 = 100 | | |
|---|--|--|---------------------------|----------------------------|--------------------------------|------------------------------|---------------|
| Mercuriales des produits animaux (en euros) | | | | | Produits animaux 20* | Produits agricoles 21* | |
| Moutons 100 Kg poids vif 15* | Poulets à rôtir 100 Kg poids vif 16* | Poules à bouillir 100 Kg poids vif 17* | Lait 100 litres 18* | Oeufs 100 pièces 19* | | | |
| 2000 | - | 72,15 | 27,70 | 28,37 | 3,96 | 99,05 | 95,07 |
| 2001 | | 78,13 | 38,33 | 29,97 | 3,66 | 103,1 | 101,9 |
| 2001 | | | | | | | |
| janvier | - | 80,81 | 51,56 | 30,81 | 4,04 | 104,50 | 99,30 |
| février | - | 94,82 | 59,20 | 29,70 | 4,09 | 108,90 | 103,20 |
| mars | - | 91,42 | 62,30 | 28,33 | 4,29 | 114,10 | 107,20 |
| avril | - | 86,47 | 45,86 | 27,49 | 3,59 | 112,20 | 106,20 |
| mai | - | 76,85 | 31,36 | 27,32 | 2,80 | 105,30 | 101,60 |
| juin | - | 86,14 | 22,46 | 29,13 | 2,83 | 102,00 | 108,50 |
| juillet | - | 81,80 | 24,02 | 30,44 | 2,95 | 98,80 | 99,20 |
| août | - | 86,24 | 32,72 | 31,98 | 3,12 | 103,10 | 100,70 |
| septembre | - | 80,27 | 40,53 | 32,62 | 3,25 | 101,30 | 98,70 |
| octobre | - | 63,71 | 34,71 | 33,02 | 3,79 | 99,10 | 97,20 |
| novembre | - | 59,20 | 29,13 | 33,02 | 4,41 | 96,60 | 94,80 |
| décembre | - | 46,80 | 26,18 | 31,96 | 4,76 | 94,10 | 94,30 |
| 2002 | | | | | | | |
| janvier | - | 61,00 | 34,00 | 30,50 | 4,41 | 93,50 | 94,20 |
| février | - | 69,50 | 34,50 | 28,35 | 4,14 | 93,20 | 93,90 |
| mars | - | 68,75 | 28,75 | 26,45 | 3,82 | 95,00 | 94,20 |
| avril | - | 59,25 | 22,25 | 24,95 | 2,96 | 89,00 | 89,30 |
| mai | | | | | | | |
| juin | | | | | | | |
| juillet | | | | | | | |

(*) Pour de plus amples informations voir l'introduction et les notes explicatives

Agriculture et activités assimilées

Évolution des prix des produits agricoles et horticoles (suite)

| | Produits horticoles (suite) | | | | | | |
|-------------|---|-------------------|---|------------------|--------------|---|--------------|
| | Mercuriales des légumes en plein air - suite (en euros) | | Mercuriales des légumes sous verre (en euros) | | | Mercuriales des pommes qualité 1 (en euros) | |
| | Carottes | Chicorées witloof | Concombres | Laitues pommées | Tomates | Golden délicieux | Jonagold |
| | 10 bottes 29* | 10 Kg 30* | 10 pièces 31* | 10 pièces 32* | 10 Kg 33* | 10 Kg 34* | 10 Kg 35* |
| 2000 | 3,51 | 7,51 | 3,51 | 3,35 | 8,20 | 2,81 | 3,09 |
| 2001 | 3,29 | 10,08 | 2,87 | 4,11 | 7,22 | 2,93 | 3,69 |
| 2001 | | | | | | | |
| janvier | 3,27 | 9,22 | 3,52 | 4,88 | 11,14 | 2,73 | 2,67 |
| février | 2,23 | 5,84 | 3,03 | 4,27 | 13,77 | 2,55 | 3,33 |
| mars | - | 7,78 | 3,47 | 3,42 | 17,08 | 2,44 | 3,19 |
| avril | - | 9,12 | 2,82 | 5,31 | 13,24 | 2,64 | 3,54 |
| mai | 9,87 | 10,76 | 3,23 | 7,40 | 8,14 | 3,24 | 3,79 |
| juin | 4,68 | 8,36 | 2,16 | 2,52 | 6,36 | 3,43 | 4,46 |
| juillet | 3,11 | 4,23 | 2,32 | 2,14 | 4,89 | 4,22 | 4,38 |
| août | 1,78 | 11,73 | 3,18 | 2,55 | 5,09 | 6,37 | 5,43 |
| septembre | 2,73 | 15,26 | 3,68 | 3,79 | 6,01 | 3,64 | 4,12 |
| octobre | 3,53 | 11,29 | 2,62 | 2,99 | 10,05 | 2,85 | 3,50 |
| novembre | 4,91 | 12,92 | 4,01 | 2,72 | 8,12 | 3,13 | 3,69 |
| décembre | 5,58 | 13,33 | - | 5,29 | 12,43 | 3,22 | 4,16 |
| 2002 | | | | | | | |
| janvier | - | 13,89 | 9,25 | 9,58 | 8,01 | 3,15 | 4,10 |
| février | - | 8,19 | 6,07 | 7,49 | 27,95 | 3,41 | 4,02 |
| mars | - | 8,77 | 3,09 | 2,95 | 25,26 | 4,42 | 3,61 |
| avril | - | 8,29 | 1,63 | 1,57 | 17,70 | 3,53 | 3,82 |
| mai | | | | | | | |
| juin | | | | | | | |
| juillet | | | | | | | |

Agriculture et activités assimilées

| Produits horticoles (suite) | | | | | | |
|---|---|--------------|-----------------------|-----------------------------|------------------------|-------------|
| Mercuriales des pommes qualité 1 (en euros) | Mercuriales des poires qualité 1 (en euros) | | | Indices des prix 1995 = 100 | | |
| | Boskoop | Conférence | Doyenné du commice | Durondeau | Produits horticoles | |
| 10 Kg 36* | 10 Kg 37* | 10 Kg 38* | 10 Kg 39* | 40* | 41* | |
| 2,59 | 6,14 | 4,09 | - | 112,00 | 99,40 | 2000 |
| 3,11 | 6,49 | 4,80 | - | 120,00 | 106,00 | 2001 |
| | | | | | | 2001 |
| 2,38 | 5,31 | 3,37 | - | 109,90 | 101,70 | janvier |
| 2,81 | 5,51 | 3,41 | - | 104,30 | 103,40 | février |
| 3,62 | 5,58 | 4,18 | - | 119,60 | 110,00 | mars |
| 4,22 | 5,90 | - | - | 141,60 | 114,20 | avril |
| 5,59 | 6,59 | - | - | 134,70 | 109,10 | mai |
| 3,97 | 6,79 | - | - | 116,40 | 110,30 | juin |
| - | 8,62 | - | - | 101,30 | 99,70 | juillet |
| - | 3,24 | 2,48 | - | 115,10 | 104,00 | août |
| 3,90 | 7,07 | 9,26 | - | 127,90 | 105,30 | septembre |
| 2,78 | 8,08 | 10,51 | - | 118,90 | 102,20 | octobre |
| 3,14 | 8,87 | 11,00 | - | 118,90 | 100,20 | novembre |
| 2,87 | 9,11 | 11,90 | - | 138,60 | 104,30 | décembre |
| | | | | | | 2002 |
| 2,99 | 9,27 | 11,82 | - | 148,70 | 106,6 | janvier |
| 3,03 | 10,32 | 10,32 | - | 148,07 | 101,10 | février |
| 2,87 | 10,71 | 10,71 | - | 130,50 | 102,40 | mars |
| 3,31 | 12,82 | - | - | 150,20 | 103,10 | avril |
| | - | | | | | mai |
| | | | | | | juin |
| | | | | | | juillet |

Agriculture et activités assimilées

Indices des prix d'achat des moyens de production en agriculture et en

| | Consommation intermédiaire | Semences et plants | Animaux d'éle- vage et de rente | Énergie | Produits phytosanitaires |
|-------------|-------------------------------|-----------------------------|------------------------------------|----------|-----------------------------|
| | 1 | 2 | 3 | 4 | 5 |
| 2000 | 108,3 | 98,0 | 94,6 | 151,9 | 115,7 |
| 2001 | 111,3 | 99,1 | 96,0 | 139,8 | 115,7 |
| 2001 | | | | | |
| mai | 111,6 | 98,0 | 107,8 | 146,8 | 115,7 |
| juin | 112,4 | 98,0 | 101,1 | 150,0 | 115,7 |
| juillet | 111,4 | 98,0 | 89,9 | 142,2 | 115,7 |
| août | 111,5 | 98,0 | 97,5 | 141,1 | 115,7 |
| septembre | 111,6 | 99,0 | 86,6 | 143,7 | 115,7 |
| octobre | 110,9 | 99,0 | 80,9 | 133,9 | 115,7 |
| novembre | 110,1 | 99,0 | 77,0 | 127,3 | 115,7 |
| décembre | 110,1 | 99,0 | 72,3 | 123,2 | 115,7 |
| 2002 | | | | | |
| janvier | 110,8 | 99,0 | 76,7 | 126,1 | 115,7 |
| février | 110,8 | 99,0 | 82,2 | 124,1 | 115,7 |
| mars | 112,0 | 103,9 | 91,5 | 131,5 | 115,7 |
| avril | 112,0 | 103,9 | 85,7 | 138,5 | 115,7 |
| mai | | | | | |
| juin | | | | | |
| juillet | | | | | |
| août | | | | | |
| septembre | | | | | |
| octobre | | | | | |
| novembre | | | | | |
| décembre | | | | | |
| | | Autres biens et services | Inves- tissements | Matériel | Construction |
| | | 11 | 12 | 13 | 14 |
| 2000 | | 107,5 | 107,6 | 107,9 | 107,3 |
| 2001 | | 109,5 | 110,4 | 110,5 | 110,4 |
| 2001 | | | | | |
| mai | | 109,3 | 110,6 | 110,5 | 110,8 |
| juin | | 108,6 | 110,6 | 110,5 | 110,7 |
| juillet | | 110,4 | 110,6 | 110,5 | 110,9 |
| août | | 110,3 | 110,5 | 110,5 | 110,5 |
| septembre | | 110,4 | 110,5 | 110,5 | 110,5 |
| octobre | | 110,4 | 110,8 | 110,5 | 111,7 |
| novembre | | 110,3 | 110,6 | 110,5 | 110,7 |
| décembre | | 109,8 | 110,5 | 110,5 | 110,5 |
| 2002 | | | | | |
| janvier | | 111,5 | 110,8 | 110,5 | 111,3 |
| février | | 110,8 | 112,0 | 112,7 | 111,5 |
| mars | | 111,3 | 112,6 | 112,7 | 112,6 |
| avril | | 111,1 | 112,7 | 112,7 | 112,8 |
| mai | | | | | |
| juin | | | | | |
| juillet | | | | | |
| août | | | | | |
| septembre | | | | | |
| octobre | | | | | |
| novembre | | | | | |
| décembre | | | | | |

(*) Pour de plus amples informations voir l'introduction et les notes explicatives

Agriculture et activités assimilées

horticulture (1995 = 100)*

| Engrais 6 | Aliments 7 | Petits matériels 8 | Entretien des bâtiments 9 | Entretien du matériel 10 | |
|----------------|----------------|--------------------------|---------------------------------|--------------------------------|-------------|
| 104,8 | 102,7 | 101,0 | 107,5 | 113,0 | 1999 |
| 114,8 | 108,0 | 102,0 | 110,7 | 118,8 | 2000 |
| | | | | | 2001 |
| 117,2 | 106,7 | 102,0 | 111,1 | 118,4 | mai |
| 117,2 | 108,2 | 102,0 | 111,0 | 118,6 | juin |
| 108,7 | 108,5 | 102,0 | 111,2 | 118,7 | juillet |
| 108,7 | 108,6 | 102,0 | 110,8 | 118,9 | août |
| 108,7 | 108,7 | 102,0 | 110,7 | 119,5 | septembre |
| 108,7 | 108,8 | 102,0 | 111,6 | 120,6 | octobre |
| 108,7 | 108,6 | 102,0 | 111,0 | 120,9 | novembre |
| 108,7 | 109,5 | 102,0 | 110,8 | 121,0 | décembre |
| | | | | | 2002 |
| 108,7 | 109,6 | 102,0 | 111,6 | 121,1 | janvier |
| 108,7 | 109,8 | 102,0 | 111,8 | 122,8 | février |
| 108,7 | 109,7 | 102,0 | 112,9 | 103,6 | mars |
| 108,7 | 108,7 | 102,0 | 113,1 | 124,0 | avril |
| | | | | | mai |
| | | | | | juin |
| | | | | | juillet |
| | | | | | août |
| | | | | | septembre |
| | | | | | octobre |
| | | | | | novembre |
| | | | | | décembre |
| Salaires 15 | Fermages 16 | Intérêts 17 | Indice général 18 | | |
| 109,3 | 114,3 | 83,6 | 107,8 | | 1999 |
| 112,5 | 114,3 | 83,6 | 110,6 | | 2000 |
| | | | | | 2001 |
| 111,3 | 114,3 | 83,6 | 110,8 | | mai |
| 111,3 | 114,3 | 83,6 | 111,4 | | juin |
| 113,0 | 114,3 | 83,6 | 110,0 | | juillet |
| 113,0 | 114,3 | 83,6 | 110,8 | | août |
| 113,0 | 114,3 | 83,6 | 110,9 | | septembre |
| 114,2 | 114,3 | 83,6 | 110,4 | | octobre |
| 114,2 | 114,3 | 83,6 | 109,8 | | novembre |
| 114,2 | 114,3 | 83,6 | 109,8 | | décembre |
| | | | | | 2002 |
| 115,0 | 114,7 | 83,6 | 110,4 | | janvier |
| 115,0 | 114,7 | 83,6 | 110,6 | | février |
| 115,0 | 114,7 | 83,6 | 111,5 | | mars |
| 115,0 | 114,7 | 83,6 | 111,6 | | avril |
| | | | | | mai |
| | | | | | juin |
| | | | | | juillet |
| | | | | | août |
| | | | | | septembre |
| | | | | | octobre |
| | | | | | novembre |
| | | | | | décembre |

Pêche

Poissons débarqués dans les ports belges (en tonnes)

| | Aiglefin 1 | Cabillaud 2 | Merlan 3 | Sébaste 4 | Plie 5 | Sole 6 |
|-------------|---------------|----------------|-------------|--------------|-----------|-----------|
| 2000 | 21 | 141 | 35 | - | 411 | 291 |
| 2001 | 35 | 136 | 36 | - | 393 | 311 |
| 2001 | | | | | | |
| mai | 31 | 119 | 23 | - | 242 | 262 |
| juin | 32 | 109 | 18 | - | 200 | 247 |
| juillet | 33 | 104 | 17 | - | 218 | 263 |
| août | 58 | 133 | 17 | - | 444 | 210 |
| septembre | 65 | 217 | 21 | - | 556 | 229 |
| octobre | 52 | 177 | 55 | - | 593 | 375 |
| novembre | 33 | 155 | 69 | - | 577 | 403 |
| decembre | 16 | 122 | 53 | - | 587 | 415 |
| 2002 | | | | | | |
| janvier | 27 | 92 | 40 | - | 408 | 512 |
| février | 29 | 129 | 38 | - | 354 | 341 |
| mars | 43 | 285 | 69 | - | 207 | 498 |
| avril | 27 | 135 | 27 | - | 142 | 408 |
| mai | 30 | 114 | 12 | - | 259 | 278 |
| juin | | | | | | |
| juillet | | | | | | |
| août | | | | | | |
| septembre | | | | | | |
| octobre | | | | | | |
| novembre | | | | | | |
| decembre | | | | | | |

Prix moyens des principales espèces de poissons débarqués dans les ports

| | Aiglefin 1 | Cabillaud 2 | Merlan 3 | Sébaste 4 | Plie 5 | Sole 6 |
|-------------|---------------|----------------|-------------|--------------|-----------|-----------|
| 2000 | 1,43 | 2,59 | 1,00 | - | 1,54 | 8,32 |
| 2001 | 1,11 | 2,65 | 0,91 | - | 1,70 | 9,08 |
| 2001 | | | | | | |
| avril | 2,01 | 3,12 | 1,45 | - | 1,74 | 7,82 |
| mai | 1,32 | 2,24 | 0,96 | 0,43 | 1,80 | 8,94 |
| juin | 1,06 | 2,62 | 1,01 | 0,82 | 2,04 | 10,66 |
| juillet | 0,96 | 2,73 | 0,95 | 0,82 | 1,81 | 10,20 |
| août | 0,93 | 2,73 | 0,91 | 0,82 | 1,88 | 9,14 |
| septembre | 1,08 | 2,61 | 1,06 | 0,82 | 1,97 | 7,95 |
| octobre | 1,18 | 2,77 | 0,84 | - | 1,64 | 6,67 |
| novembre | 1,15 | 2,8 | 0,74 | - | 1,85 | 7,33 |
| decembre | 1,03 | 2,65 | 0,67 | - | 1,41 | 7,54 |
| 2002 | | | | | | |
| janvier | 1,43 | 2,82 | 1,21 | - | 1,29 | 7,79 |
| février | 1,62 | 2,45 | 1,33 | - | 1,50 | 8,75 |
| mars | 1,44 | 2,08 | 0,92 | - | 1,67 | 7,75 |
| avril | 1,35 | 2,49 | 1,04 | - | 1,57 | 6,78 |
| mai | 1,52 | 2,54 | 1,52 | - | 1,90 | 8,95 |
| juin | | | | | | |
| juillet | | | | | | |
| août | | | | | | |
| septembre | | | | | | |
| octobre | | | | | | |
| novembre | | | | | | |
| decembre | | | | | | |

| Turbot | Raie | Hareng | Crevettes | Poids total des apports | |
|-------------|------|--------|-----------|----------------------------|-----------|
| 7 | 8 | 9 | 10 | 11 | |
| 24 | 93 | - | 27 | 1456 | 2000 |
| 22 | 109 | - | 32 | 1494 | 2001 |
| 2001 | | | | | |
| 22 | 132 | - | 6 | 1186 | mai |
| 14 | 109 | - | 18 | 1062 | juin |
| 16 | 109 | - | 33 | 1117 | juillet |
| 20 | 124 | - | 88 | 1432 | août |
| 32 | 141 | - | 65 | 1650 | septembre |
| 44 | 149 | - | 92 | 1938 | octobre |
| 37 | 112 | - | 52 | 1890 | novembre |
| 24 | 97 | - | 24 | 1786 | décembre |
| 2002 | | | | | |
| 26 | 191 | 18 | 10 | 1766 | janvier |
| 16 | 72 | 1 | - | 1441 | février |
| 16 | 72 | - | 2 | 1859 | mars |
| 15 | 109 | - | 2 | 1362 | avril |
| 24 | 184 | - | 3 | 1228 | mai |
| | | | | | juin |
| | | | | | juillet |
| | | | | | août |
| | | | | | septembre |
| | | | | | octobre |
| | | | | | novembre |
| | | | | | decembre |

belges (euros par kg)

| Turbot | Raie | Hareng | Crevettes | |
|-------------|------|--------|-----------|-----------|
| 7 | 8 | 9 | 10 | |
| 9,63 | 1,87 | 1,04 | 4,42 | 2000 |
| 9,57 | 1,54 | 0,33 | 4,31 | 2001 |
| 2001 | | | | |
| 11,04 | 1,94 | - | 7,32 | avril |
| 9,08 | 1,21 | - | 7,22 | mai |
| 9,76 | 1,51 | 0,94 | 6,05 | juin |
| 9,91 | 1,48 | 0,58 | 5,82 | juillet |
| 10,54 | 1,49 | 1,17 | 3,85 | août |
| 9,64 | 1,53 | - | 3,82 | septembre |
| 7,39 | 1,53 | - | 3,62 | octobre |
| 8,14 | 1,6 | - | 4,42 | novembre |
| 11,46 | 1,4 | - | 4,41 | décembre |
| 2002 | | | | |
| 9,90 | 1,23 | 0,11 | 4,51 | janvier |
| 14,24 | 2,37 | - | 3,94 | février |
| 12,91 | 2,38 | - | 5,37 | mars |
| 9,45 | 1,97 | - | 7,00 | avril |
| 10,28 | 1,44 | - | 6,46 | mai |
| | | | | juin |
| | | | | juillet |
| | | | | août |
| | | | | septembre |
| | | | | octobre |
| | | | | novembre |
| | | | | décembre |

Industrie et construction

PRODCOM - Livraisons par activité

Valeur de la production industrielle (1) suivant l'activité principale de

| Code NACE | Activité | 2001 | | | | |
|-----------|---|-------------------|------------------|------------------|-------------------|-------------------|
| | | Juin | Juillet | Août | Septembre | Octobre |
| 14 | Autres industries extractives | 70 694 | 48 397 | 64 774 | 59 989 | 66 861 |
| 1C | Industries alimentaires (1C= 15 sauf abattoirs et laiteries) | 1 442 602 | 1 391 788 | 1 480 128 | 1 453 498 | 1 628 381 |
| 16 | Industrie du tabac | 57 523 | 55 127 | 55 820 | 54 893 | 57 264 |
| 17 | Industrie textile | 470 068 | 405 724 | 328 944 | 476 214 | 529 470 |
| 18 | Industrie de l'habillement et des fourrures | 36 051 | 41 369 | 55 410 | 46 670 | 40 043 |
| 19 | Industrie du cuir et de la chaussure | 13 146 | 10 200 | 11 853 | 12 914 | 11 995 |
| 20 | Travail du bois et fabrication d'articles en bois, liège, vannerie ou sparterie | 202 942 | 165 160 | 161 899 | 191 614 | 214 208 |
| 21 | Industrie du papier et du carton | 326 270 | 295 568 | 294 228 | 320 397 | 342 298 |
| 22 | Edition, imprimerie, reproduction | 406 336 | 298 638 | 346 350 | 436 704 | 478 953 |
| 24 | Industrie chimique | 2 221 922 | 1 915 849 | 1 881 072 | 1 977 115 | 2 098 152 |
| 25 | Industrie du caoutchouc et des plastiques | 440 025 | 361 165 | 365 714 | 419 697 | 441 367 |
| 26 | Fabrication d'autres produits minéraux non métalliques | 506 291 | 332 316 | 434 095 | 448 982 | 514 495 |
| 2C | Métallurgie (2C= 27 sauf produits CECA) | 436 194 | 367 364 | 389 292 | 458 482 | 470 139 |
| 28 | Travail des métaux | 673 654 | 467 969 | 596 582 | 637 838 | 671 880 |
| 29 | Fabrication de machines et équipements | 747 868 | 571 633 | 559 856 | 661 320 | 701 441 |
| 30 | Fabrication de machines de bureau et de matériel informatique | 40 956 | 24 658 | 22 696 | 43 174 | 39 840 |
| 31 | Fabrication de machines et appareils électriques | 368 439 | 302 444 | 316 125 | 387 546 | 385 324 |
| 32 | Fabrication d'équipements de radio, télévision et communication | 319 769 | 107 923 | 328 521 | 270 160 | 239 184 |
| 33 | Fabrication d'instruments médicaux, de précision, d'optique et d'horlogerie | 77 694 | 67 069 | 64 380 | 66 252 | 79 750 |
| 34 | Construction et assemblage de véhicules automobiles, de remorques et semi-remorques | 1 488 588 | 1 080 265 | 943 060 | 1 447 725 | 1 401 099 |
| 35 | Fabrication d'autres matériels de transport | 180 525 | 111 092 | 190 729 | 143 683 | 167 347 |
| 36 | Fabrication de meubles; industries diverses | 302 515 | 195 634 | 202 954 | 289 613 | 303 489 |
| | Total | 10 830 071 | 8 617 350 | 9 094 482 | 10 304 480 | 10 882 982 |

(1) Livraisons y compris les traitements et services industriels et le travail à façon fourni à l'étranger.

PRODCOM - Livraisons par activité

l'établissement (chiffres provisoires en 1 000 €)

| Novembre | Décembre | 2001 | 2002 | | Mars | Avril | Code NACE |
|------------|-----------|-------------|-----------|-----------|------------|------------|-----------|
| | | | Janvier | Février | | | |
| 59 827 | 42 755 | 703 230 | 46 114 | 51 343 | 64 059 | 70 003 | 14 |
| 1 527 344 | 1 410 831 | 17 412 267 | 1 463 547 | 1 376 617 | 1 482 483 | 1 482 792 | 1C |
| 45 361 | 52 043 | 652 909 | 27 795 | 27 281 | 32 246 | 29 883 | 16 |
| 480 466 | 352 367 | 5 374 406 | 447 294 | 435 373 | 457 136 | 460 107 | 17 |
| 30 598 | 26 933 | 500 682 | 46 824 | 49 433 | 48 469 | 35 853 | 18 |
| 10 057 | 7 759 | 143 818 | 10 466 | 11 869 | 11 289 | 10 540 | 19 |
| 191 036 | 152 568 | 2 223 725 | 180 892 | 185 389 | 210 122 | 209 416 | 20 |
| 316 621 | 264 990 | 3 800 140 | 331 388 | 312 388 | 345 486 | 338 939 | 21 |
| 427 340 | 418 175 | 4 780 578 | 342 425 | 343 656 | 391 636 | 392 583 | 22 |
| 1 968 004 | 1 656 485 | 24 638 745 | 2 028 969 | 2 013 947 | 2 212 738 | 2 168 622 | 24 |
| 391 184 | 303 187 | 4 836 508 | 386 268 | 369 064 | 406 545 | 414 689 | 25 |
| 436 630 | 308 583 | 5 143 380 | 360 484 | 382 757 | 456 072 | 491 610 | 26 |
| 411 684 | 303 042 | 5 196 231 | 440 008 | 414 783 | 425 803 | 438 972 | 2C |
| 630 238 | 595 365 | 7 295 810 | 540 195 | 553 158 | 596 385 | 717 237 | 28 |
| 647 648 | 665 975 | 8 044 581 | 522 602 | 553 424 | 690 582 | 640 133 | 29 |
| 38 103 | 46 392 | 495 562 | 33 703 | 28 054 | 42 720 | 29 755 | 30 |
| 378 136 | 340 189 | 4 316 146 | 318 338 | 328 198 | 362 614 | 343 942 | 31 |
| 220 305 | 225 687 | 3 244 716 | 182 592 | 189 273 | 246 140 | 180 727 | 32 |
| 77 074 | 77 183 | 863 440 | 60 657 | 64 563 | 68 702 | 67 954 | 33 |
| 1 519 959 | 1 237 425 | 16 880 190 | 1 246 186 | 1 298 361 | 1 457 380 | 1 393 818 | 34 |
| 124 898 | 120 495 | 1 640 069 | 98 054 | 109 169 | 154 243 | 160 007 | 35 |
| 289 038 | 263 915 | 3 246 314 | 251 166 | 258 734 | 292 115 | 267 124 | 36 |
| 10 221 549 | 8 872 344 | 121 433 446 | 9 365 969 | 9 356 835 | 10 454 966 | 10 344 706 | |

NON-PRODCOM - Chiffre d'affaires

Le chiffre d'affaires (1) dans certaines branches d'activité (chiffres provisoires)

| Code NACE | Description | 2001 | | | | |
|--------------|--|---------------|---------------|---------------|---------------|---------------|
| | | Juin | Juillet | Août | Septembre | Octobre |
| 15.1A | Abattage du gros bétail | 62 820 | 57 274 | 59 560 | 58 864 | 65 650 |
| 15.51 | Fabrication de produits laitiers | 255 486 | 270 369 | 250 358 | 249 992 | 279 073 |
| 23.10 | Cokéfaction | 4 037 | 3 155 | 5 938 | 3 004 | 4 234 |
| 23.20 | Raffinage de pétrole | 376 942 | 332 840 | 370 555 | 387 201 | 338 101 |
| 23.30 | Traitement des combustibles nucléaires | 17 515 | 16 983 | 22 418 | 17 409 | 36 094 |
| 37.10 | Récupération de matières métalliques recyclables | 48 806 | 36 446 | 32 390 | 49 446 | 48 268 |
| 37.2 | Récupération de matières non métalliques recyclables | 42 948 | 39 947 | 38 699 | 41 297 | 46 358 |
| 37.2B | Récupération du papier | 6 208 | 6 317 | 5 982 | 5 772 | 6 652 |
| 37.2C | Récupération du textile | 5 647 | 5 148 | 4 537 | 5 938 | 7 222 |
| 37.2D | Récupération des matières chimiques | 29 778 | 27 217 | 26 684 | 27 937 | 30 819 |
| 37.2E | Récupération des matériaux de construction | 1 315 | 1 264 | 1 495 | 1 649 | 1 664 |
| 40.10 | Production et distribution d'électricité | 238 398 | 190 354 | 195 797 | | |
| 40.20 | Production et distribution de gaz | 375 809 | 312 011 | 283 620 | 401 656 | 406 752 |
| 41 | Captage, épuration et distribution d'eau | 78 799 | 78 585 | 59 864 | 74 083 | 79 496 |

(1) Chiffre d'affaires uniquement pour les établissements occupant 20 personnes ou plus.

NON-PRODCOM - Chiffre d'affaires

en 1 000 €)

| | | <i>2001</i> | <i>2002</i> | | | | Code NACE |
|-----------------|-----------------|------------------|----------------|----------------|---------------|---------------|----------------------|
| Novembre | Décembre | | Janvier | Février | Mars | Avril | |
| 64 396 | 60 589 | 757 160 | 61 713 | 61 835 | 64 255 | 61 069 | 15.1A |
| 261 707 | 233 835 | 3 091 341 | 246 518 | 242 462 | 261 926 | 261 868 | 15.51 |
| 5 650 | 3 416 | 48 246 | 4 095 | 2 841 | | | 23.10 |
| 312 743 | 303 041 | 3 962 709 | | | | | 23.20 |
| 8 888 | 14 531 | 235 850 | 7 697 | 32 129 | 18 628 | 18 339 | 23.30 |
| 45 112 | 31 941 | 511 346 | 39 446 | 40 782 | 61 366 | 43 382 | 37.10 |
| 41 739 | 38 379 | 506 595 | 42 291 | 42 876 | 45 474 | 48 828 | 37.2 |
| 6 919 | 6 084 | 73 528 | 6 393 | 7 111 | 7 070 | 5 759 | 37.2B |
| 5 817 | 4 603 | 66 105 | 4 588 | 4 527 | 5 356 | 4 994 | 37.2C |
| 27 530 | 25 064 | 347 364 | 30 128 | 29 822 | 31 583 | 36 841 | 37.2D |
| 1 472 | 2 627 | 19 598 | 1 182 | 1 416 | 1 465 | 1 234 | 37.2E |
| | | | | | | | 40.10 |
| | | | | | | | 40.20 |
| 75 188 | 69 224 | 870 796 | 88 460 | 68 847 | 78 175 | 82 613 | 41 |

NON-PRODCOM - Quantités produites

Sidérurgie (en 1000 T) (1)

| | Production de produits bruts | | | Production de laminés à chaud | | | | Produits obtenus par transformation de produits plats à chaud ou par revêtement | | |
|--------------|------------------------------|--------------------|---------------|-------------------------------|---------------|-----------------------------------|------------|---|---|-------------|
| | Fonte (2) | Acier brut (3) | | Produits plats | | Produits longs et fil machine | | Tôles à froid | Fer blanc et autres tôles (étamées et chromées) (5) | |
| | | au four électrique | à oxygène pur | Coils à chaud (4) | Tôles à chaud | Ronds à béton et aciers marchands | Poutrelles | | | Fil machine |
| 1996 | 719 | 128 | 768 | 779 | 47 | 15 | 5 | 67 | 325 | 24 |
| 1997 | 673 | 191 | 703 | 883 | 22 | 15 | 6 | 79 | 385 | 26 |
| 1998 | 718 | 201 | 749 | 875 | 55 | 17 | 7 | 67 | 408 | 26 |
| 1999 | 703 | 173 | 736 | 915 | 51 | 15 | 6 | 79 | 413 | 19 |
| 2000 | 706 | 224 | 742 | 982 | 57 | 17 | 7 | 78 | 455 | 25 |
| 2001 | 644 | 221 | 674 | 909 | 53 | 14 | 8 | 80 | 422 | 21 |
| 2001 Mars | 697 | 255 | 714 | 893 | 61 | 16 | 8 | 103 | 427 | 26 |
| Avril | 622 | 218 | 657 | 823 | 58 | 14 | 12 | 86 | 368 | 27 |
| Mai | 515 | 212 | 530 | 870 | 62 | 12 | 11 | 89 | 337 | 30 |
| Juin | 706 | 246 | 741 | 1 000 | 55 | 19 | 6 | 92 | 463 | 29 |
| Juillet | 625 | 243 | 653 | 904 | 53 | - | - | 66 | 369 | 23 |
| Août | 677 | 212 | 709 | 813 | 12 | 13 | 8 | 74 | 420 | 16 |
| Septembre | 667 | 231 | 708 | 966 | 60 | 13 | 9 | 88 | 443 | 22 |
| Octobre | 554 | 246 | 578 | 1 028 | 65 | 25 | 6 | 82 | 482 | 14 |
| Novembre | 567 | 183 | 603 | 936 | 55 | 14 | 11 | 82 | 498 | 14 |
| Décembre | 656 | 124 | 693 | 698 | 38 | 11 | 5 | 50 | 341 | 14 |
| 2002 Janvier | 650 | 194 | 701 | 944 | 61 | 6 | 10 | 40 | 566 | 12 |
| Février | 664 | 153 | 745 | 877 | 61 | 10 | 13 | 81 | 194 | 17 |
| Mars | 743 | 255 | 780 | 1 068 | 61 | 16 | 8 | 89 | 495 | 25 |

Industrie des dérivés du pétrole : production des raffineries (en tonnes métriques)

| | Mise en oeuvre de pétrole brut | Essences auto | Pétrole et carburéacteur type pétrole | Gas-oil | Fuel-oil résiduel | Gaz de pétrole | Bitumes | Essences spéciales et white-spirit |
|--------------|--------------------------------|---------------|---------------------------------------|-----------|-------------------|----------------|----------|------------------------------------|
| 1996 | 2 636 163 | 495 567 | 153 308 | 1 051 553 | 579 148 | 95 752 | 64 318 | 12 091 |
| 1997 | 2 727 184 | 508 554 | 146 379 | 1 043 367 | 641 193 | 97 736 | 79 291 | 13 645 |
| 1998 | 2 888 151 | 535 927 | 182 858 | 1 037 267 | 695 768 | 107 554 | 79 735 | 13 041 |
| 1999 | 2 678 982 | 502 684 | 177 372 | 979 097 | 582 109 | 96 215 | 76 646 | 16 838 |
| 2000 | 2 828 379 | 442 623 | 193 059 | 1 041 764 | 665 861 | 117 149 | 55 250 | 16 363 |
| 2001 | 2 671 278 | 457 778 | 168 802 | 1 064 780 | 584 561 | 109 088 | 34 436 | 9 369 |
| 2001 Mars | 2 301 674 | 419 187 | 138 345 | 930 730 | 540 951 | 83 627 | 22 884 | 6 693 |
| Avril | 2 338 476 | 424 580 | 157 262 | 909 576 | 495 607 | 87 106 | 24 386 | 10 152 |
| Mai | 3 017 138 | 489 357 | 193 469 | 1 123 494 | 804 419 | 131 132 | 44 737 | 13 197 |
| Juin | 2 605 905 | 448 347 | 180 188 | 1 006 662 | 500 345 | 115 509 | 70 904 | 11 051 |
| Juillet | 2 644 826 | 462 899 | 212 317 | 1 050 157 | 597 375 | 123 826 | 66 083 | 10 899 |
| Août | 2 826 593 | 483 575 | 199 136 | 1 143 164 | 698 808 | 123 188 | 29 074 | 9 932 |
| Septembre | 2 809 718 | 502 340 | 190 963 | 1 124 280 | 609 647 | 110 517 | 54 738 | 9 300 |
| Octobre | 2 745 582 | 515 123 | 174 905 | 1 144 377 | 545 821 | 86 090 | 57 151 | 9 522 |
| Novembre | 2 367 771 | 443 570 | 78 602 | 1 026 309 | 415 218 | 88 677 | 32 149 | 4 247 |
| Décembre | 2 650 589 | 498 105 | 127 280 | 1 099 990 | 516 940 | 95 919 | 32 010 | 8 253 |
| 2002 Janvier | 2 674 365 | 509 608 | 176 610 | 1 029 820 | 490 723 | 98 992 | - 24 871 | 6 369 |
| Février | 2 298 237 | 381 473 | 189 142 | 862 526 | 300 573 | 93 676 | 27 445 | 6 635 |
| Mars | 2 644 938 | 509 042 | 133 792 | 1 002 127 | 574 268 | 109 462 | 39 693 | 13 772 |

(1) Source: Groupement de la sidérurgie.

(2) Fonte ferro-manganèse exclue.

(3) Acier pour moulages non compris.

(4) Y compris coils pour relaminage à froid pour découpage (tôles ou feuillards à chaud ex-coils).

(5) Ces renseignements complètent ceux donnés à propos des produits plats, mais ne s'ajoutent pas à ces derniers.

NON-PRODCOM - Quantités produites

Production des cokeries

| | Coke | Ammoniaque (2) | Benzol brut (1) | Goudron brut (2) | Gaz (3) | | | Livraisons totales |
|--------------|---------|-------------------|--------------------|----------------------|----------------------|------------------------|----------------------|-----------------------|
| | | | | | Production totale | Consommation propre | | |
| | | | | | | Chauffage des fours | Autres usages | |
| T | T | T | T | 1 000 m ³ | 1 000 m ³ | 1 000 m ³ | 1 000 m ³ | |
| 1996 | 295 815 | 1 043 | 1 542 | 10 215 | 125 852 | 56 199 | 3 658 | 69 568 |
| 1997 | 283 452 | 784 | 1 198 | 9 164 | 113 765 | 51 216 | 2 664 | 61 278 |
| 1998 | 250 228 | 717 | 1 193 | 8 332 | 111 322 | 48 571 | 1 905 | 62 479 |
| 1999 | 261 456 | 624 | 1 262 | 7 974 | 111 629 | 48 163 | 1 774 | 62 269 |
| 2000 | 258 692 | 646 | 1 173 | 7 880 | 109 166 | 48 090 | 1 762 | 59 314 |
| 2001 | 268 443 | 734 | 1 127 | 8 021 | 106 633 | 46 979 | 2 346 | 57 308 |
| 2001 Mars | 267 818 | 574 | 1 188 | 8 455 | 110 191 | 48 835 | 2 351 | 59 005 |
| Avril | 265 626 | 565 | 981 | 7 394 | 98 653 | 46 650 | 2 309 | 49 694 |
| Mai | 271 223 | 724 | 976 | 9 041 | 96 914 | 46 782 | 2 064 | 48 068 |
| Juin | 270 923 | 504 | 1 076 | 7 799 | 107 592 | 45 333 | 2 257 | 60 002 |
| Juillet | 273 543 | 861 | 1 053 | 7 871 | 110 330 | 47 189 | 1 906 | 61 235 |
| Août | 280 376 | 739 | 1 052 | 7 866 | 110 275 | 47 052 | 2 267 | 60 956 |
| Septembre | 264 682 | 690 | 1 092 | 7 920 | 105 793 | 46 232 | 2 031 | 57 530 |
| Octobre | 286 644 | 1 100 | 1 070 | 7 991 | 106 577 | 47 711 | 2 454 | 56 412 |
| Novembre | 261 998 | 427 | 1 068 | 7 612 | 104 273 | 46 118 | 2 370 | 55 785 |
| Décembre | 273 123 | 1 162 | 1 127 | 8 246 | 113 996 | 48 251 | 3 081 | 62 664 |
| 2002 Janvier | | 249 | 1 166 | 8 244 | 112 147 | 48 684 | 2 625 | 60 838 |
| Février | | 580 | 1 007 | 6 848 | 100 159 | 46 580 | 1 933 | 51 646 |
| Mars | | 830 | 1 131 | 7 630 | 110 051 | 47 034 | 2 113 | 60 904 |

Production nette d'électricité (4), de gaz (5) et distribution d'eau

| | Production nette d'électricité | | Volume d'eau disponible pour la distribution | | Cokeries: production totale de gaz destinée aux fournitures industrielles directes |
|--------------|-----------------------------------|--------------|--|-----------|--|
| | GWh | | 1 000 m ³ | | 1 000 m ³ |
| 1996 | 6 030 | 1996 | 58 584 | 1996 | 35 201 |
| 1997 | 6 257 | 1997 | 65 371 | 1997 | 31 007 |
| 1998 | 6 624 | 1998 | 59 797 | 1998 | 31 614 |
| 1999 | 6 735 | 1999 | 60 125 | 1999 | 31 508 |
| 2000 | 6 681 | 2000 | 60 182 | 2000 | 30 012 |
| 2001 | 6 340 | 2001 | 60 676 | 2001 Mars | 29 825 |
| 2001 Mars | 6 528 | 2001 Mars | 63 920 | Avril | 25 119 |
| Avril | 5 819 | Avril | 59 588 | Mai | 23 827 |
| Mai | 5 914 | Mai | 60 961 | Juin | 29 655 |
| Juin | 5 850 | Juin | 65 436 | Juillet | 30 261 |
| Juillet | 5 762 | Juillet | 60 472 | Août | 30 095 |
| Août | 6 001 | Août | 60 687 | Septembre | 28 398 |
| Septembre | 6 094 | Septembre | 60 051 | Octobre | 28 106 |
| Octobre | 6 711 | Octobre | 59 947 | Janvier | |
| Novembre | 6 822 | Novembre | 61 478 | Février | |
| Décembre | 7 082 | Décembre | 59 108 | Novembre | |
| 2002 Janvier | 7 096 | 2002 Janvier | 62 643 | Décembre | |
| Février | 6 389 | Février | 55 199 | | |
| Mars | 6 949 | Mars | 59 409 | | |

(1) Au dernier jour du mois.

(2) Exprimée en sulfate.

(3) Volumes exprimés en 1 000 m³ ramenés à 4 250 kcal/m³, 0° et 760 mm Hg.

(4) Source: Administration de l'Energie, Fédération professionnelle des producteurs et distributeurs d'électricité de Belgique.

(5) Source: Administration de l'Energie.

PRODCOM - Emploi, heures et salaires

Emploi, heures et salaires suivant l'activité principale de l'établissement

| Code NACE | Activité | | 2001 | | | |
|--------------|---|---------------------------|-----------|-----------|-----------|-----------|
| | | | Juin | Juillet | Août | Septembre |
| 14 | Autres industries extractives | Nbre d'ouvriers | 2 856 | 2 840 | 2 845 | 2 847 |
| | | Nbre d'employés | 734 | 726 | 730 | 737 |
| | | Total | 3 590 | 3 566 | 3 575 | 3 584 |
| | | Nbre d'heures (1) | 475 079 | 347 103 | 469 326 | 463 437 |
| | | Salaires trimestriels (2) | 23 296 | | | 20 140 |
| 1C | Industries alimentaires (1C= 15 sauf abattoirs et laiteries) | Nbre d'ouvriers | 46 397 | 46 776 | 47 125 | 47 444 |
| | | Nbre d'employés | 18 765 | 18 817 | 18 825 | 18 804 |
| | | Total | 65 162 | 65 593 | 65 950 | 66 248 |
| | | Nbre d'heures (1) | 8 007 661 | 7 126 218 | 7 753 931 | 8 121 664 |
| | | Salaires trimestriels (2) | 391 272 | | | 350 885 |
| 16 | Industrie du tabac | Nbre d'ouvriers | 1 792 | 1 796 | 1 764 | 1 749 |
| | | Nbre d'employés | 721 | 719 | 717 | 720 |
| | | Total | 2 513 | 2 515 | 2 481 | 2 469 |
| | | Nbre d'heures (1) | 313 331 | 241 788 | 269 381 | 286 353 |
| | | Salaires trimestriels (2) | 16 127 | | | 14 052 |
| 17 | Industrie textile | Nbre d'ouvriers | 30 706 | 30 482 | 30 314 | 30 333 |
| | | Nbre d'employés | 5 897 | 5 870 | 5 857 | 5 860 |
| | | Total | 36 603 | 36 352 | 36 171 | 36 193 |
| | | Nbre d'heures (1) | 4 642 521 | 3 242 806 | 3 256 732 | 4 562 833 |
| | | Salaires trimestriels (2) | 175 537 | | | 149 566 |
| 18 | Industrie de l'habillement et des fourrures | Nbre d'ouvriers | 6 063 | 5 994 | 5 956 | 5 879 |
| | | Nbre d'employés | 1 637 | 1 628 | 1 636 | 1 644 |
| | | Total | 7 700 | 7 622 | 7 592 | 7 523 |
| | | Nbre d'heures (1) | 893 638 | 572 466 | 789 972 | 830 983 |
| | | Salaires trimestriels (2) | 29 748 | | | 28 124 |
| 19 | Industrie du cuir et de la chaussure | Nbre d'ouvriers | 1 501 | 1 489 | 1 481 | 1 477 |
| | | Nbre d'employés | 368 | 369 | 370 | 374 |
| | | Total | 1 869 | 1 858 | 1 851 | 1 851 |
| | | Nbre d'heures (1) | 227 902 | 171 073 | 201 042 | 223 447 |
| | | Salaires trimestriels (2) | 10 157 | | | 7 816 |
| 20 | Travail du bois et fabrication d'articles en bois, liège, vannerie ou sperterie | Nbre d'ouvriers | 9 027 | 9 064 | 9 076 | 9 056 |
| | | Nbre d'employés | 2 018 | 2 043 | 2 053 | 2 059 |
| | | Total | 11 045 | 11 107 | 11 129 | 11 115 |
| | | Nbre d'heures (1) | 1 474 103 | 978 763 | 1 302 175 | 1 501 367 |
| | | Salaires trimestriels (2) | 58 582 | | | 50 638 |
| 21 | Industrie du papier et du carton | Nbre d'ouvriers | 12 109 | 12 069 | 12 063 | 12 066 |
| | | Nbre d'employés | 3 853 | 3 842 | 3 845 | 3 833 |
| | | Total | 15 962 | 15 911 | 15 908 | 15 899 |
| | | Nbre d'heures (1) | 2 032 162 | 1 724 156 | 1 827 767 | 1 985 687 |
| | | Salaires trimestriels (2) | 109 199 | | | 97 334 |
| 22 | Edition, imprimerie, reproduction | Nbre d'ouvriers | 13 284 | 13 273 | 13 297 | 13 189 |
| | | Nbre d'employés | 15 318 | 15 251 | 15 277 | 15 226 |
| | | Total | 28 602 | 28 524 | 28 574 | 28 415 |
| | | Nbre d'heures (1) | 3 592 031 | 2 895 787 | 3 477 775 | 3 609 413 |
| | | Salaires trimestriels (2) | 209 065 | | | 185 041 |
| 24 | Industrie chimique | Nbre d'ouvriers | 31 124 | 31 175 | 31 177 | 31 159 |
| | | Nbre d'employés | 35 415 | 35 448 | 35 535 | 35 674 |
| | | Total | 66 539 | 66 623 | 66 712 | 66 833 |
| | | Nbre d'heures (1) | 8 676 402 | 7 220 637 | 7 807 524 | 8 696 813 |
| | | Salaires trimestriels (2) | 638 179 | | | 577 669 |
| 25 | Industrie du caoutchouc et des plastiques | Nbre d'ouvriers | 20 256 | 20 209 | 20 079 | 19 953 |
| | | Nbre d'employés | 7 701 | 7 692 | 7 687 | 7 649 |
| | | Total | 27 957 | 27 901 | 27 766 | 27 602 |
| | | Nbre d'heures (1) | 3 651 502 | 2 720 009 | 3 196 605 | 3 563 161 |
| | | Salaires trimestriels (2) | 188 978 | | | 161 267 |
| 26 | Fabrication d'autres produits minéraux non métalliques | Nbre d'ouvriers | 23 135 | 23 135 | 23 127 | 23 003 |
| | | Nbre d'employés | 7 178 | 7 169 | 7 178 | 7 169 |
| | | Total | 30 313 | 30 304 | 30 305 | 30 172 |
| | | Nbre d'heures (1) | 4 063 935 | 2 854 462 | 3 633 882 | 3 958 515 |
| | | Salaires trimestriels (2) | 197 110 | | | 174 429 |

(1) Jusque décembre 1998 heures-ouvriers, à partir de janvier 1999 heures prestées par les travailleurs (employés et ouvriers).

(2) Salaires et traitements bruts du trimestre, des employés et ouvriers occupés dans les divisions industrielles (en 1 000 €).

PRODCOM - Emploi, heures et salaires

(chiffres provisoires)

| | | | 2001 | 2002 | | | | | Code |
|-----------|-----------|-----------|-----------|-----------|-----------|-----------|-----------|------|------|
| Octobre | Novembre | Décembre | | Janvier | Février | Mars | Avril | NACE | |
| 2 838 | 2 825 | 2 801 | 2 844 | 2 665 | 2 676 | 2 663 | 2 666 | 14 | |
| 736 | 736 | 742 | 742 | 741 | 745 | 755 | 753 | | |
| 3 574 | 3 561 | 3 543 | 3 586 | 3 406 | 3 421 | 3 418 | 3 419 | | |
| 522 986 | 476 006 | 350 918 | 455 882 | 434 270 | 443 416 | 483 667 | 465 287 | | |
| | | 26 779 | 92 610 | | | 23 055 | | | |
| 47 929 | 47 792 | 47 180 | 46 989 | 46 611 | 46 655 | 46 497 | 46 083 | 1C | |
| 18 808 | 18 889 | 18 873 | 18 812 | 18 735 | 18 744 | 18 756 | 18 742 | | |
| 66 737 | 66 681 | 66 053 | 65 802 | 65 346 | 65 399 | 65 253 | 64 825 | | |
| 9 255 438 | 8 393 754 | 7 270 172 | 8 123 941 | 8 690 947 | 7 999 772 | 8 454 883 | 8 232 147 | | |
| | | 464 388 | 1 575 767 | | | 384 719 | | | |
| 1 748 | 1 732 | 1 720 | 1 776 | 1 568 | 1 567 | 1 578 | 1 562 | 16 | |
| 718 | 715 | 717 | 715 | 446 | 448 | 455 | 455 | | |
| 2 466 | 2 447 | 2 437 | 2 491 | 2 014 | 2 015 | 2 033 | 2 017 | | |
| 352 767 | 318 367 | 249 321 | 302 934 | 252 770 | 240 205 | 256 347 | 249 684 | | |
| | | 18 336 | 63 882 | | | 11 463 | | | |
| 30 207 | 29 969 | 29 780 | 30 527 | 29 810 | 29 684 | 29 354 | 29 299 | 17 | |
| 5 844 | 5 821 | 5 817 | 5 884 | 5 713 | 5 701 | 5 636 | 5 654 | | |
| 36 051 | 35 790 | 35 597 | 36 411 | 35 523 | 35 385 | 34 990 | 34 953 | | |
| 4 944 101 | 4 483 579 | 3 416 814 | 4 346 902 | 4 565 887 | 4 332 155 | 4 476 411 | 4 324 922 | | |
| | | 178 043 | 678 472 | | | 172 832 | | | |
| 5 855 | 5 826 | 5 763 | 6 051 | 5 633 | 5 611 | 5 601 | 5 564 | 18 | |
| 1 642 | 1 636 | 1 635 | 1 639 | 1 633 | 1 629 | 1 650 | 1 646 | | |
| 7 497 | 7 462 | 7 398 | 7 691 | 7 266 | 7 240 | 7 251 | 7 210 | | |
| 860 488 | 797 104 | 662 275 | 826 743 | 897 452 | 804 324 | 818 243 | 756 161 | | |
| | | 30 503 | 119 628 | | | 29 714 | | | |
| 1 466 | 1 453 | 1 430 | 1 503 | 1 400 | 1 392 | 1 361 | 1 351 | 19 | |
| 374 | 372 | 366 | 374 | 365 | 363 | 359 | 361 | | |
| 1 840 | 1 825 | 1 796 | 1 877 | 1 765 | 1 755 | 1 720 | 1 712 | | |
| 231 624 | 197 913 | 149 192 | 213 085 | 202 322 | 192 640 | 206 794 | 207 614 | | |
| | | 10 558 | 37 433 | | | 8 365 | | | |
| 8 959 | 8 971 | 8 933 | 9 046 | 8 921 | 8 937 | 8 915 | 8 898 | 20 | |
| 2 034 | 2 045 | 2 057 | 2 043 | 2 080 | 2 081 | 2 084 | 2 096 | | |
| 10 993 | 11 016 | 10 990 | 11 090 | 11 001 | 11 018 | 10 999 | 10 994 | | |
| 1 634 705 | 1 470 056 | 1 133 536 | 1 420 629 | 1 439 996 | 1 439 574 | 1 531 487 | 1 500 383 | | |
| | | 59 941 | 225 405 | | | 57 063 | | | |
| 12 009 | 11 990 | 11 911 | 12 086 | 11 875 | 11 898 | 11 781 | 11 737 | 21 | |
| 3 854 | 3 843 | 3 836 | 3 846 | 3 855 | 3 871 | 3 863 | 3 869 | | |
| 15 863 | 15 833 | 15 747 | 15 933 | 15 730 | 15 769 | 15 644 | 15 606 | | |
| 2 285 760 | 2 045 039 | 1 645 845 | 2 022 639 | 2 211 771 | 2 027 378 | 2 111 335 | 2 108 491 | | |
| | | 132 026 | 441 755 | | | 106 673 | | | |
| 13 239 | 13 244 | 13 094 | 13 284 | 12 796 | 12 686 | 12 640 | 12 589 | 22 | |
| 15 223 | 15 177 | 15 143 | 15 250 | 14 940 | 14 924 | 14 810 | 14 847 | | |
| 28 462 | 28 421 | 28 237 | 28 535 | 27 736 | 27 610 | 27 450 | 27 436 | | |
| 4 128 907 | 3 740 259 | 3 203 932 | 3 647 448 | 3 861 544 | 3 511 206 | 3 663 314 | 3 640 314 | | |
| | | 240 788 | 831 579 | | | 196 833 | | | |
| 31 111 | 31 025 | 30 687 | 31 121 | 30 396 | 30 354 | 30 318 | 30 250 | 24 | |
| 35 687 | 35 759 | 35 719 | 35 591 | 35 847 | 35 907 | 35 912 | 35 963 | | |
| 66 798 | 66 784 | 66 406 | 66 712 | 66 243 | 66 261 | 66 230 | 66 213 | | |
| 9 677 814 | 8 701 737 | 7 473 242 | 8 654 064 | 9 439 357 | 8 684 166 | 9 194 295 | 8 836 341 | | |
| | | 733 280 | 2 541 677 | | | 607 816 | | | |
| 19 857 | 19 720 | 19 598 | 20 255 | 19 307 | 19 201 | 19 114 | 19 014 | 25 | |
| 7 664 | 7 656 | 7 621 | 7 697 | 7 539 | 7 510 | 7 546 | 7 547 | | |
| 27 521 | 27 376 | 27 219 | 27 953 | 26 846 | 26 711 | 26 660 | 26 561 | | |
| 4 009 811 | 3 545 948 | 2 803 948 | 3 545 403 | 3 739 615 | 3 481 695 | 3 675 351 | 3 630 326 | | |
| | | 204 603 | 730 250 | | | 173 330 | | | |
| 22 896 | 22 722 | 22 491 | 23 022 | 22 310 | 22 306 | 22 200 | 22 226 | 26 | |
| 7 137 | 7 129 | 7 119 | 7 170 | 6 972 | 6 947 | 6 913 | 6 943 | | |
| 30 033 | 29 851 | 29 610 | 30 192 | 29 282 | 29 253 | 29 113 | 29 169 | | |
| 4 348 244 | 3 859 541 | 3 025 732 | 3 837 669 | 3 862 519 | 3 785 007 | 4 024 395 | 4 064 121 | | |
| | | 217 307 | 781 697 | | | 193 902 | | | |

PRODCOM - Emploi, heures et salaires

Emploi, heures et salaires suivant l'activité principale de l'établissement

| Code NACE | Activité | | 2001 | | | |
|--------------|---|---------------------------|------------|------------|------------|------------|
| | | | Juin | Juillet | Août | Septembre |
| 2C | Métallurgie (2C= 27 sauf produits CECA) | Nbre d'ouvriers | 12 160 | 12 110 | 12 113 | 12 073 |
| | | Nbre d'employés | 4 454 | 4 467 | 4 490 | 4 491 |
| | | Total | 16 614 | 16 577 | 16 603 | 16 564 |
| | | Nbre d'heures (1) | 2 142 313 | 1 633 953 | 1 747 659 | 2 111 941 |
| | | Salaires trimestriels (2) | 122 207 | | | 107 041 |
| 28 | Travail des métaux | Nbre d'ouvriers | 40 866 | 40 959 | 41 041 | 40 898 |
| | | Nbre d'employés | 11 583 | 11 618 | 11 651 | 11 663 |
| | | Total | 52 449 | 52 577 | 52 692 | 52 561 |
| | | Nbre d'heures (1) | 6 925 803 | 5 041 744 | 6 238 500 | 6 819 296 |
| | | Salaires trimestriels (2) | 304 377 | | | 278 026 |
| 29 | Fabrication de machines et équipements | Nbre d'ouvriers | 31 775 | 31 752 | 31 715 | 31 549 |
| | | Nbre d'employés | 14 623 | 14 616 | 14 635 | 14 747 |
| | | Total | 46 398 | 46 368 | 46 350 | 46 296 |
| | | Nbre d'heures (1) | 6 168 022 | 4 622 296 | 5 207 678 | 5 958 896 |
| | | Salaires trimestriels (2) | 311 275 | | | 273 963 |
| 30 | Fabrication de machines de bureau et de matériel informatique | Nbre d'ouvriers | 961 | 940 | 940 | 937 |
| | | Nbre d'employés | 1 851 | 1 850 | 1 844 | 1 843 |
| | | Total | 2 812 | 2 790 | 2 784 | 2 780 |
| | | Nbre d'heures (1) | 398 062 | 290 357 | 316 025 | 388 316 |
| | | Salaires trimestriels (2) | 23 214 | | | 21 856 |
| 31 | Fabrication de machines et appareils électriques | Nbre d'ouvriers | 19 151 | 19 124 | 19 156 | 19 168 |
| | | Nbre d'employés | 9 282 | 9 296 | 9 359 | 9 405 |
| | | Total | 28 433 | 28 420 | 28 515 | 28 573 |
| | | Nbre d'heures (1) | 3 705 315 | 2 731 568 | 3 118 158 | 3 571 332 |
| | | Salaires trimestriels (2) | 189 695 | | | 172 695 |
| 32 | Fabrication d'équipements de radio, télévision et communication | Nbre d'ouvriers | 6 588 | 6 578 | 6 490 | 6 268 |
| | | Nbre d'employés | 8 215 | 8 190 | 8 212 | 8 174 |
| | | Total | 14 803 | 14 768 | 14 702 | 14 442 |
| | | Nbre d'heures (1) | 2 010 932 | 1 141 991 | 1 568 882 | 1 987 621 |
| | | Salaires trimestriels (2) | 124 488 | | | 114 731 |
| 33 | Fabrication d'instruments médicaux, de précision, d'optique et d'horlogerie | Nbre d'ouvriers | 3 838 | 3 834 | 3 752 | 3 686 |
| | | Nbre d'employés | 3 447 | 3 408 | 3 457 | 3 386 |
| | | Total | 7 285 | 7 242 | 7 209 | 7 072 |
| | | Nbre d'heures (1) | 973 860 | 756 915 | 874 246 | 914 937 |
| | | Salaires trimestriels (2) | 48 600 | | | 40 789 |
| 34 | Construction et assemblage de véhicules automobiles, de remorques et semi-remorques | Nbre d'ouvriers | 43 525 | 43 011 | 42 814 | 42 133 |
| | | Nbre d'employés | 6 211 | 6 191 | 6 200 | 6 243 |
| | | Total | 49 736 | 49 202 | 49 014 | 48 376 |
| | | Nbre d'heures (1) | 6 307 994 | 4 754 005 | 4 780 880 | 6 227 135 |
| | | Salaires trimestriels (2) | 327 459 | | | 279 973 |
| 35 | Fabrication d'autres matériels de transport | Nbre d'ouvriers | 5 393 | 5 447 | 5 442 | 5 438 |
| | | Nbre d'employés | 4 642 | 4 667 | 4 644 | 4 656 |
| | | Total | 10 035 | 10 114 | 10 086 | 10 094 |
| | | Nbre d'heures (1) | 1 257 499 | 945 138 | 1 100 349 | 1 173 693 |
| | | Salaires trimestriels (2) | 71 814 | | | 64 189 |
| 36 | Fabrication de meubles; industries diverses | Nbre d'ouvriers | 17 883 | 17 853 | 17 818 | 17 865 |
| | | Nbre d'employés | 3 601 | 3 590 | 3 598 | 3 625 |
| | | Total | 21 484 | 21 443 | 21 416 | 21 490 |
| | | Nbre d'heures (1) | 2 714 157 | 1 729 137 | 2 145 921 | 2 671 772 |
| | | Salaires trimestriels (2) | 103 903 | | | 88 442 |
| Total | | Nbre d'ouvriers | 380 390 | 379 910 | 379 585 | 378 170 |
| | | Nbre d'employés | 167 514 | 167 467 | 167 800 | 167 982 |
| | | Total | 547 904 | 547 377 | 547 385 | 546 152 |
| | | Nbre d'heures (1) | 70 654 224 | 53 742 372 | 61 084 410 | 69 628 612 |
| | | Salaires trimestriels (2) | 3 674 282 | | | 3 258 665 |

(1) Jusqu'en décembre 1998 heures-ouvriers, à partir de janvier 1999 heures prestées par les travailleurs (employés et ouvriers).

(2) Salaires et traitements bruts du trimestre, des employés et ouvriers occupés dans les divisions industrielles (en 1 000 €).

PRODCOM - Emploi, heures et salaires

(chiffres provisoires) - suite et fin

| | | | 2001 | 2002 | | | | | Code |
|------------|------------|------------|------------|------------|------------|------------|------------|------|------|
| Octobre | Novembre | Décembre | | Janvier | Février | Mars | Avril | NACE | |
| 11 993 | 11 948 | 11 909 | 12 128 | 11 714 | 11 698 | 11 650 | 11 626 | 2C | |
| 4 480 | 4 484 | 4 482 | 4 454 | 4 460 | 4 479 | 4 470 | 4 481 | | |
| 16 473 | 16 432 | 16 391 | 16 582 | 16 174 | 16 177 | 16 120 | 16 107 | | |
| 2 374 595 | 2 137 333 | 1 636 869 | 2 078 123 | 2 197 236 | 2 053 751 | 2 185 975 | 2 155 912 | | |
| | | 143 471 | 496 015 | | | 121 137 | | | |
| 40 753 | 40 564 | 40 375 | 40 839 | 39 907 | 39 783 | 39 908 | 39 902 | 28 | |
| 11 713 | 11 679 | 11 693 | 11 630 | 11 720 | 11 722 | 11 780 | 11 774 | | |
| 52 466 | 52 243 | 52 068 | 52 470 | 51 627 | 51 505 | 51 688 | 51 676 | | |
| 7 771 250 | 6 869 171 | 5 262 910 | 6 697 491 | 7 099 287 | 6 701 643 | 7 069 438 | 7 015 798 | | |
| | | 372 453 | 1 251 103 | | | 298 057 | | | |
| 31 515 | 31 443 | 31 274 | 31 674 | 31 025 | 30 925 | 31 006 | 30 942 | 29 | |
| 14 787 | 14 792 | 14 657 | 14 648 | 14 621 | 14 494 | 14 509 | 14 511 | | |
| 46 302 | 46 235 | 45 931 | 46 323 | 45 646 | 45 419 | 45 515 | 45 453 | | |
| 6 839 263 | 6 123 495 | 4 626 072 | 5 951 328 | 6 426 896 | 6 007 448 | 6 328 977 | 6 216 172 | | |
| | | 353 090 | 1 241 290 | | | 304 409 | | | |
| 909 | 904 | 897 | 947 | 734 | 729 | 722 | 609 | 30 | |
| 1 820 | 1 819 | 1 799 | 1 840 | 1 666 | 1 666 | 1 664 | 1 367 | | |
| 2 729 | 2 723 | 2 696 | 2 787 | 2 400 | 2 395 | 2 386 | 1 976 | | |
| 400 141 | 359 664 | 311 062 | 365 759 | 334 040 | 318 843 | 350 509 | 269 629 | | |
| | | 24 213 | 92 065 | | | 18 886 | | | |
| 18 965 | 18 856 | 18 516 | 19 097 | 18 676 | 18 345 | 18 471 | 18 399 | 31 | |
| 9 343 | 9 323 | 9 236 | 9 316 | 9 375 | 9 258 | 9 312 | 9 276 | | |
| 28 308 | 28 179 | 27 752 | 28 413 | 28 051 | 27 603 | 27 783 | 27 675 | | |
| 4 037 110 | 3 655 063 | 2 699 056 | 3 545 724 | 3 821 228 | 3 564 938 | 3 786 665 | 3 650 573 | | |
| | | 224 979 | 775 488 | | | 185 520 | | | |
| 6 112 | 6 050 | 5 871 | 6 509 | 5 755 | 5 668 | 5 615 | 5 528 | 32 | |
| 8 179 | 8 019 | 7 867 | 8 117 | 7 990 | 7 841 | 7 787 | 7 778 | | |
| 14 291 | 14 069 | 13 738 | 14 627 | 13 745 | 13 509 | 13 402 | 13 306 | | |
| 2 088 664 | 1 795 521 | 1 605 365 | 1 870 309 | 1 952 689 | 1 843 139 | 1 948 399 | 1 836 557 | | |
| | | 146 438 | 503 520 | | | 123 834 | | | |
| 3 823 | 3 801 | 3 925 | 3 839 | 3 634 | 3 841 | 3 711 | 3 707 | 33 | |
| 3 443 | 3 380 | 3 423 | 3 461 | 3 286 | 3 422 | 3 369 | 3 364 | | |
| 7 266 | 7 181 | 7 348 | 7 300 | 6 920 | 7 263 | 7 080 | 7 071 | | |
| 1 087 934 | 966 006 | 770 990 | 951 843 | 979 418 | 964 827 | 984 849 | 979 231 | | |
| | | 53 573 | 189 720 | | | 45 832 | | | |
| 41 920 | 41 756 | 41 221 | 43 155 | 41 001 | 40 859 | 40 692 | 40 661 | 34 | |
| 6 267 | 6 254 | 6 252 | 6 252 | 6 273 | 6 317 | 6 320 | 6 308 | | |
| 48 187 | 48 010 | 47 473 | 49 407 | 47 274 | 47 176 | 47 012 | 46 969 | | |
| 6 679 120 | 6 077 522 | 4 792 737 | 6 113 767 | 6 146 059 | 5 904 581 | 6 243 778 | 6 015 592 | | |
| | | 390 893 | 1 332 943 | | | 295 639 | | | |
| 5 440 | 5 398 | 5 333 | 5 392 | 5 276 | 5 209 | 5 147 | 5 094 | 35 | |
| 4 729 | 4 762 | 4 692 | 4 655 | 4 666 | 4 540 | 4 512 | 4 531 | | |
| 10 169 | 10 160 | 10 025 | 10 048 | 9 942 | 9 749 | 9 659 | 9 625 | | |
| 1 298 259 | 1 167 564 | 867 254 | 1 168 967 | 1 254 314 | 1 105 865 | 1 189 349 | 1 252 943 | | |
| | | 77 441 | 279 518 | | | 64 594 | | | |
| 17 737 | 17 713 | 17 586 | 17 849 | 17 568 | 17 486 | 17 426 | 17 336 | 36 | |
| 3 598 | 3 554 | 3 568 | 3 590 | 3 594 | 3 596 | 3 595 | 3 609 | | |
| 21 335 | 21 267 | 21 154 | 21 439 | 21 162 | 21 082 | 21 021 | 20 945 | | |
| 2 994 027 | 2 673 376 | 2 052 781 | 2 575 603 | 2 756 780 | 2 609 271 | 2 733 445 | 2 622 855 | | |
| | | 111 667 | 405 913 | | | 100 792 | | | |
| 377 281 | 375 702 | 372 295 | 379 941 | 368 582 | 367 510 | 366 370 | 365 043 | | |
| 168 080 | 167 844 | 167 314 | 167 735 | 166 517 | 166 205 | 166 057 | 165 875 | | |
| 545 361 | 543 546 | 539 609 | 547 676 | 535 099 | 533 715 | 532 427 | 530 918 | | |
| 77 823 008 | 69 854 018 | 56 010 023 | 68 716 264 | 72 566 397 | 68 015 844 | 71 717 906 | 70 031 053 | | |
| | | 4 214 768 | 14 687 730 | | | 3 524 465 | | | |

NON-PRODCOM - Emploi, heures et Salaires

Emploi, heures et salaires dans certaines branches d'activité (chiffres)

| Code NACE | Description | | 2001 | | | |
|--------------|--|---------------------------|-----------|-----------|-----------|-----------|
| | | | Juin | Juillet | Août | Septembre |
| 10.1A | Récupération du charbon des terrils | Nbre d'ouvriers | 53 | 54 | 54 | 55 |
| | | Nbre d'employés | 19 | 19 | 20 | 19 |
| | | Total | 72 | 73 | 74 | 74 |
| | | Nbre d'heures (1) | 9 388 | 6 243 | 9 237 | 9 401 |
| | | Salaires trimestriels (2) | | | | |
| 15.1A | Abattage du gros bétail | Nbre d'ouvriers | 1 803 | 1 842 | 1 841 | 1 825 |
| | | Nbre d'employés | 255 | 260 | 264 | 261 |
| | | Total | 2 058 | 2 102 | 2 105 | 2 086 |
| | | Nbre d'heures (1) | 255 593 | 237 297 | 244 687 | 247 781 |
| | | Salaires trimestriels (2) | 8 419 | | | 8 029 |
| 15.51 | Fabrication de produits laitiers | Nbre d'ouvriers | 3 649 | 3 629 | 3 586 | 3 547 |
| | | Nbre d'employés | 1 944 | 1 952 | 1 918 | 1 897 |
| | | Total | 5 593 | 5 581 | 5 504 | 5 444 |
| | | Nbre d'heures (1) | 688 430 | 641 727 | 636 470 | 648 367 |
| | | Salaires trimestriels (2) | 37 876 | | | 32 418 |
| 23.10 | Cokéfaction | Nbre d'ouvriers | 735 | 737 | 740 | 724 |
| | | Nbre d'employés | 93 | 93 | 90 | 90 |
| | | Total | 828 | 830 | 830 | 814 |
| | | Nbre d'heures (1) | 105 334 | 99 530 | 99 278 | 105 028 |
| | | Salaires trimestriels (2) | 6 317 | | | 5 116 |
| 23.20 | Raffinage de pétrole | Nbre d'ouvriers | 537 | 544 | 544 | 532 |
| | | Nbre d'employés | 1 483 | 1 444 | 1 451 | 1 461 |
| | | Total | 2 020 | 1 988 | 1 995 | 1 993 |
| | | Nbre d'heures (1) | 275 129 | 261 981 | 266 327 | 266 818 |
| | | Salaires trimestriels (2) | 31 914 | | | 29 868 |
| 23.30 | Traitement des combustibles nucléaires | Nbre d'ouvriers | 295 | 304 | 300 | 318 |
| | | Nbre d'employés | 881 | 879 | 882 | 884 |
| | | Total | 1 176 | 1 183 | 1 182 | 1 202 |
| | | Nbre d'heures (1) | 153 388 | 117 609 | 138 715 | 149 587 |
| | | Salaires trimestriels (2) | 10 958 | | | 9 717 |
| 27.10 | Sidérurgie et fabrication de ferro-alliages (CECA) | Nbre d'ouvriers | 14 465 | 14 491 | 14 474 | 14 331 |
| | | Nbre d'employés | 5 585 | 5 583 | 5 587 | 5 566 |
| | | Total | 20 050 | 20 074 | 20 061 | 19 897 |
| | | Nbre d'heures (1) | 2 607 961 | 2 394 300 | 2 246 686 | 2 535 627 |
| | | Salaires trimestriels (2) | | | | |
| 37.10 | Récupération de matières métalliques recyclables | Nbre d'ouvriers | 1 017 | 1 019 | 1 013 | 1 030 |
| | | Nbre d'employés | 225 | 229 | 229 | 233 |
| | | Total | 1 242 | 1 248 | 1 242 | 1 263 |
| | | Nbre d'heures (1) | 158 560 | 139 830 | 145 148 | 158 431 |
| | | Salaires trimestriels (2) | 5 440 | | | 5 035 |
| 37.2 | Récupération de matières non métalliques recyclables | Nbre d'ouvriers | 2 123 | 2 145 | 2 132 | 2 135 |
| | | Nbre d'employés | 480 | 483 | 481 | 488 |
| | | Total | 2 603 | 2 628 | 2 613 | 2 623 |
| | | Nbre d'heures (1) | 338 945 | 280 850 | 319 326 | 334 875 |
| | | Salaires trimestriels (2) | 10 412 | | | 9 292 |
| 37.2B | Récupération du papier | Nbre d'ouvriers | 529 | 533 | 528 | 531 |
| | | Nbre d'employés | 104 | 103 | 104 | 106 |
| | | Total | 633 | 636 | 632 | 637 |
| | | Nbre d'heures (1) | 84 752 | 77 422 | 76 150 | 82 119 |
| | | Salaires trimestriels (2) | 2 353 | | | 2 102 |
| 37.2C | Récupération du textile | Nbre d'ouvriers | 648 | 652 | 648 | 652 |
| | | Nbre d'employés | 60 | 67 | 61 | 62 |
| | | Total | 708 | 719 | 709 | 714 |
| | | Nbre d'heures (1) | 85 083 | 55 564 | 72 573 | 87 819 |
| | | Salaires trimestriels (2) | 2 458 | | | 2 006 |
| 37.2D | Récupération des matières chimiques | Nbre d'ouvriers | 799 | 818 | 814 | 809 |
| | | Nbre d'employés | 290 | 287 | 290 | 294 |
| | | Total | 1 089 | 1 105 | 1 104 | 1 103 |
| | | Nbre d'heures (1) | 146 689 | 132 014 | 148 706 | 143 421 |
| | | Salaires trimestriels (2) | 5 073 | | | 4 779 |

(1) Jusque décembre 1998 heures-ouvriers, à partir de janvier 1999 heures prestées par les travailleurs (employés et ouvriers).

(2) Salaires et traitements bruts des travailleurs en 1 000 € (uniquement pour les établissements occupant 20 personnes ou plus sauf pour la construction à partir de 1998).

NON-PRODCOM - Emploi, heures et Salaires

provisoires)

| | | | 2001 | 2002 | | | | | Code |
|-----------|-----------|-----------|------------------|---------|---------|---------|---------|-------|------|
| Octobre | Novembre | Décembre | | Janvier | Février | Mars | Avril | NACE | |
| 54 | 55 | 52 | 54 | 53 | 54 | 54 | 50 | 10.1A | |
| 19 | 19 | 19 | 19 | 19 | 19 | 19 | 19 | | |
| 73 | 74 | 71 | 73 | 72 | 73 | 73 | 69 | | |
| 10 687 | 9 329 | 7 610 | 9 283 | 9 112 | 8 250 | 8 782 | 8 577 | | |
| 1 813 | 1 831 | 1 834 | 1 830 | 1 914 | 1 918 | 1 921 | 1 892 | 15.1A | |
| 263 | 265 | 264 | 265 | 268 | 268 | 265 | 265 | | |
| 2 076 | 2 096 | 2 098 | 2 096 | 2 182 | 2 186 | 2 186 | 2 157 | | |
| 276 763 | 258 872 | 237 490 | 255 131 | 289 856 | 261 919 | 274 245 | 277 321 | | |
| | | 10 510 | 35 202 | | | 8 848 | | | |
| 3 553 | 3 526 | 3 528 | 3 603 | 3 527 | 3 520 | 3 540 | 3 542 | 15.51 | |
| 1 891 | 1 898 | 1 890 | 1 921 | 1 890 | 1 911 | 1 913 | 1 901 | | |
| 5 444 | 5 424 | 5 418 | 5 524 | 5 417 | 5 431 | 5 453 | 5 443 | | |
| 751 740 | 682 991 | 578 533 | 688 243 | 722 242 | 671 446 | 710 773 | 703 061 | | |
| | | 42 789 | 148 867 | | | 35 394 | | | |
| 726 | 724 | 715 | 726 | 653 | 703 | | | 23.10 | |
| 89 | 89 | 89 | 90 | 81 | 82 | | | | |
| 815 | 813 | 804 | 817 | 734 | 785 | | | | |
| 113 449 | 106 818 | 99 526 | 106 982 | 100 575 | 99 632 | | | | |
| | | 5 554 | 23 422 | | | | | | |
| 536 | 534 | 531 | 535 | 529 | 529 | | | 23.20 | |
| 1 460 | 1 461 | 1 468 | 1 478 | 1 468 | 1 465 | | | | |
| 1 996 | 1 995 | 1 999 | 2 013 | 1 995 | 1 994 | | | | |
| 305 181 | 290 391 | 259 161 | 279 933 | 304 980 | 268 907 | | | | |
| | | 39 891 | | | | | | | |
| 282 | 280 | 280 | 286 | 278 | 281 | 283 | 284 | 23.30 | |
| 879 | 876 | 877 | 878 | 882 | 881 | 880 | 880 | | |
| 1 161 | 1 156 | 1 157 | 1 164 | 1 160 | 1 162 | 1 163 | 1 164 | | |
| 168 675 | 153 422 | 115 332 | 146 030 | 166 905 | 152 648 | 160 638 | 151 126 | | |
| | | 11 839 | 41 769 | | | 10 040 | | | |
| 14 321 | 14 283 | 14 237 | 14 416 | | | | | 27.10 | |
| 5 546 | 5 534 | 5 539 | 5 561 | | | | | | |
| 19 867 | 19 817 | 19 776 | 19 977 | | | | | | |
| 2 841 916 | 2 615 047 | 2 269 168 | 2 567 310 | | | | | | |
| 1 041 | 1 050 | 1 045 | 1 022 | 1 044 | 1 041 | 1 042 | 1 068 | 37.10 | |
| 232 | 230 | 230 | 225 | 229 | 231 | 227 | 230 | | |
| 1 273 | 1 280 | 1 275 | 1 247 | 1 273 | 1 272 | 1 269 | 1 298 | | |
| 186 515 | 165 351 | 132 610 | 160 208 | 177 867 | 165 547 | 174 570 | 179 141 | | |
| | | 6 252 | 22 076 | | | 5 854 | | | |
| 2 151 | 2 146 | 2 134 | 2 151 | 2 129 | 2 117 | 2 126 | 2 095 | 37.2 | |
| 489 | 488 | 490 | 476 | 502 | 501 | 479 | 461 | | |
| 2 640 | 2 634 | 2 624 | 2 628 | 2 631 | 2 618 | 2 605 | 2 556 | | |
| 389 276 | 353 527 | 284 379 | 340 058 | 365 476 | 333 185 | 354 540 | 346 571 | | |
| | | 12 415 | 42 440 | | | 10 471 | | | |
| 542 | 536 | 535 | 542 | 537 | 531 | 524 | 510 | 37.2B | |
| 105 | 104 | 105 | 105 | 113 | 112 | 112 | 111 | | |
| 647 | 640 | 640 | 648 | 650 | 643 | 636 | 621 | | |
| 96 881 | 86 210 | 72 458 | 86 441 | 98 262 | 87 903 | 91 057 | 86 652 | | |
| | | 2 666 | 9 475 | | | 2 654 | | | |
| 650 | 657 | 652 | 652 | 653 | 650 | 648 | 637 | 37.2C | |
| 64 | 65 | 66 | 63 | 64 | 65 | 61 | 57 | | |
| 714 | 722 | 718 | 715 | 717 | 715 | 709 | 694 | | |
| 104 263 | 92 216 | 66 777 | 83 831 | 86 631 | 76 883 | 86 162 | 82 942 | | |
| | | 3 002 | 9 748 | | | 1 913 | | | |
| 818 | 810 | 807 | 810 | 800 | 798 | 812 | 807 | 37.2D | |
| 294 | 296 | 296 | 283 | 302 | 299 | 280 | 268 | | |
| 1 112 | 1 106 | 1 103 | 1 094 | 1 102 | 1 097 | 1 092 | 1 075 | | |
| 163 455 | 153 327 | 127 685 | 147 726 | 157 838 | 146 927 | 155 881 | 154 233 | | |
| | | 6 259 | 21 291 | | | 5 400 | | | |

NON-PRODCOM - Emploi, heures et Salaires

Emploi, heures et salaires dans certaines branches d'activité (chiffres)

| Code NACE | Description | | 2001 | | | |
|--------------|--|---------------------------|------------|-----------|------------|------------|
| | | | Juin | Juillet | Août | Septembre |
| 37.2E | Recupération des matériaux de construction | Nbre d'ouvriers | 147 | 142 | 142 | 143 |
| | | Nbre d'employés | 26 | 26 | 26 | 26 |
| | | Total | 173 | 168 | 168 | 169 |
| | | Nbre d'heures (1) | 22 421 | 15 850 | 21 897 | 21 516 |
| | | Salaires trimestriels (2) | 528 | | | 405 |
| 40.10 | Production et distribution d'électricité | Nbre d'ouvriers | 1 243 | 1 241 | 1 239 | |
| | | Nbre d'employés | 12 971 | 12 997 | 13 000 | |
| | | Total | 14 214 | 14 238 | 14 239 | |
| | | Nbre d'heures (1) | 2 207 742 | 2 112 272 | 2 097 044 | |
| | | Salaires trimestriels (2) | 161 069 | | | |
| 40.20 | Production et distribution de gaz | Nbre d'ouvriers | | | | |
| | | Nbre d'employés | 3 885 | 3 713 | 3 704 | 3 694 |
| | | Total | 3 885 | 3 713 | 3 704 | 3 694 |
| | | Nbre d'heures (1) | 590 520 | 564 376 | 563 008 | 561 488 |
| | | Salaires trimestriels (2) | 45 537 | | | 38 617 |
| 41 | Captage, épuration et distribution d'eau | Nbre d'ouvriers | 3 785 | 3 774 | 3 769 | 3 794 |
| | | Nbre d'employés | 3 426 | 3 425 | 3 444 | 3 461 |
| | | Total | 7 211 | 7 199 | 7 213 | 7 255 |
| | | Nbre d'heures (1) | 973 457 | 971 027 | 959 371 | 924 504 |
| | | Salaires trimestriels (2) | 54 796 | | | 53 481 |
| 45 | Construction | Nbre d'ouvriers | 104 433 | 104 382 | 105 548 | 105 689 |
| | | Nbre d'employés | 21 412 | 21 465 | 21 638 | 21 991 |
| | | Total | 125 845 | 125 847 | 127 186 | 127 680 |
| | | Nbre d'heures (1) | 16 549 977 | 7 896 007 | 15 832 163 | 15 469 990 |
| | | Salaires trimestriels (2) | 678 329 | | | 579 089 |

(1) Jusque décembre 1998 heures-ouvriers, à partir de janvier 1999 heures prestées par les travailleurs (employés et ouvriers).

(2) Salaires et traitements bruts des travailleurs en 1 000 € (uniquement pour les établissements occupant 20 personnes ou plus sauf pour la construction à partir de 1998).

NON-PRODCOM - Emploi, heures et Salaires

provisoires) - suite et fin

| | | | 2001 | 2002 | | | | | Code |
|------------|------------|------------|-------------------|------------|------------|------------|------------|-------|------|
| Octobre | Novembre | Décembre | | Janvier | Février | Mars | Avril | NACE | |
| 141 | 143 | 140 | 145 | 139 | 138 | 142 | 141 | 37.2E | |
| 26 | 23 | 23 | 24 | 23 | 25 | 26 | 25 | | |
| 167 | 166 | 163 | 170 | 162 | 163 | 168 | 166 | | |
| 24 677 | 21 774 | 17 459 | 22 058 | 22 745 | 21 472 | 21 440 | 22 744 | | |
| | | 487 | 1 927 | | | 504 | | | |
| | | | | | | | | 40.10 | |
| | | | | | | | | 40.20 | |
| 3 790 | 3 796 | 3 797 | 3 786 | 3 771 | 3 778 | 3 775 | 3 779 | 41 | |
| 3 474 | 3 468 | 3 478 | 3 438 | 3 474 | 3 487 | 3 491 | 3 483 | | |
| 7 264 | 7 264 | 7 275 | 7 225 | 7 245 | 7 265 | 7 266 | 7 262 | | |
| 1 079 845 | 986 225 | 902 891 | 982 731 | 1 013 458 | 975 085 | 1 019 484 | 1 011 166 | | |
| | | 57 482 | 218 921 | | | 56 203 | | | |
| 105 659 | 105 004 | 103 850 | 104 295 | 103 318 | 103 143 | 102 743 | 102 831 | 45 | |
| 22 328 | 22 275 | 22 197 | 21 595 | 22 394 | 22 433 | 22 432 | 22 478 | | |
| 127 987 | 127 279 | 126 047 | 125 891 | 125 712 | 125 576 | 125 175 | 125 309 | | |
| 17 989 362 | 15 184 734 | 11 298 258 | 14 484 988 | 13 412 417 | 13 838 930 | 16 039 527 | 15 392 591 | | |
| | | 695 344 | 2 545 178 | | | 605 512 | | | |

Permis de bâtir

Bâtiments résidentiels

| | Nombre total de | | Volume (en m ³) | Surface (en m ²) | | Nombre de bâtiments à un logement |
|-------------|-----------------|-----------|-----------------------------|------------------------------|-----------|-----------------------------------|
| | Bâtiments | Logements | | Habitable | Totale | |
| 1999 | 29.384 | 45.718 | 28.600.752 | 5.628.004 | 9.449.620 | 27.179 |
| 2000 | 26.523 | 42.762 | 26.475.184 | 5.101.258 | 8.804.421 | 24.374 |
| 2001 | 24.752 | 41.036 | 25.302.848 | 4.848.340 | 8.431.686 | 22.510 |
| 2001 | | | | | | |
| Mars | 2.401 | 4.431 | 2.580.214 | 502.570 | 866.647 | 2.152 |
| Avril | 2.558 | 3.841 | 2.493.883 | 480.251 | 825.717 | 2.370 |
| Mai | 2.239 | 3.714 | 2.355.080 | 450.662 | 784.005 | 2.042 |
| Juin | 2.057 | 3.046 | 2.016.952 | 398.647 | 681.488 | 1.893 |
| Juillet | 2.395 | 3.483 | 2.152.301 | 417.533 | 710.038 | 2.209 |
| Août | 1.724 | 3.285 | 1.930.107 | 363.754 | 639.384 | 1.568 |
| Septembre | 1.705 | 3.140 | 1.896.923 | 369.657 | 641.725 | 1.519 |
| Octobre | 2.309 | 3.753 | 2.250.064 | 445.729 | 756.618 | 2.100 |
| Novembre | 1.634 | 2.743 | 1.787.514 | 315.475 | 580.627 | 1.476 |
| Décembre | 1.618 | 2.739 | 1.599.786 | 292.582 | 538.189 | 1.453 |
| 2002 | | | | | | |
| Janvier | 1.828 | 2.770 | 1.754.992 | 310.646 | 573.057 | 1.687 |
| Février | 2.045 | 3.778 | 2.171.526 | 404.016 | 747.646 | 1.830 |
| Mars | 2.031 | 3.347 | 2.085.169 | 371.279 | 697.845 | 1.848 |
| Avril | 2.137 | 3.416 | 5.115.915 | 379.859 | 805.795 | 1.942 |

Bâtiments non résidentiels

| | Nombre de bâtiments | Volume (en m ³) | Surface totale (en m ²) |
|-------------|---------------------|-----------------------------|-------------------------------------|
| 1999 | 7.235 | 51.870.752 | 8.187.323 |
| 2000 | 6.387 | 47.520.080 | 7.593.156 |
| 2001 | 5.511 | 48.886.784 | 7.723.376 |
| 2001 | | | |
| Mars | 514 | 4.145.749 | 617.558 |
| Avril | 469 | 4.337.391 | 690.401 |
| Mai | 483 | 3.233.751 | 523.401 |
| Juin | 550 | 5.306.864 | 861.349 |
| Juillet | 488 | 5.171.195 | 767.484 |
| Août | 461 | 3.402.406 | 732.861 |
| Septembre | 378 | 5.575.824 | 784.701 |
| Octobre | 515 | 4.137.390 | 669.263 |
| Novembre | 368 | 3.194.615 | 464.247 |
| Décembre | 355 | 2.868.036 | 485.071 |
| 2002 | | | |
| Janvier | 375 | 2.655.429 | 427.963 |
| Février | 424 | 2.926.888 | 569.700 |
| Mars | 389 | 2.265.604 | 424.397 |
| Avril | 433 | 3.190.945 | 448.376 |

Commencement des travaux

Bâtiments résidentiels

| | Nombre total de | | Volume (en m ³) | Surface (en m ²) | | Nombre de bâtiments à un logement |
|-------------|-----------------|-----------|-----------------------------|------------------------------|-----------|-----------------------------------|
| | Bâtiments | Logements | | Habitable | Totale | |
| 1999 | 27.852 | 42.106 | 26.341.596 | 5.305.295 | 8.679.421 | 25.869 |
| 2000 | 25.901 | 40.531 | 25.321.828 | 4.921.123 | 8.388.503 | 23.887 |
| 2001 | 23.855 | 39.774 | 24.526.852 | 4.730.183 | 8.173.289 | 21.726 |
| 2001 | | | | | | |
| Février | 1.905 | 3.494 | 2.062.212 | 402.418 | 691.246 | 1.715 |
| Mars | 2.506 | 3.921 | 2.522.388 | 485.753 | 839.662 | 2.311 |
| Avril | 4.269 | 7.281 | 4.560.454 | 886.057 | 1.511.847 | 3.876 |
| Mai | 1.654 | 2.879 | 1.685.213 | 317.696 | 565.878 | 1.501 |
| Juin | 1.801 | 2.834 | 1.795.269 | 345.200 | 600.760 | 1.670 |
| Juillet | 1.414 | 2.164 | 1.369.495 | 264.143 | 457.778 | 1.303 |
| Août | 1.976 | 2.979 | 1.904.591 | 368.696 | 639.750 | 1.819 |
| Septembre | 1.852 | 3.063 | 1.860.841 | 356.227 | 622.536 | 1.687 |
| Octobre | 1.941 | 3.124 | 1.923.582 | 371.639 | 634.714 | 1.776 |
| Novembre | 1.729 | 3.039 | 1.836.128 | 354.529 | 609.764 | 1.546 |
| Décembre | 1.242 | 2.281 | 1.320.755 | 249.903 | 449.573 | 1.114 |
| 2002 | | | | | | |
| Janvier | 1.348 | 2.425 | 1.371.064 | 258.888 | 452.987 | 1.210 |
| Février | 1.478 | 2.328 | 1.614.200 | 285.514 | 517.883 | 1.349 |
| Mars | 1.751 | 2.732 | 1.763.958 | 326.098 | 586.483 | 1.617 |

Bâtiments non résidentiels

| | Nombre de bâtiments | Volume (en m ³) | Surface totale (en m ²) |
|-------------|---------------------|-----------------------------|-------------------------------------|
| 1999 | 6.748 | 48.509.293 | 7.545.805 |
| 2000 | 6.061 | 43.182.814 | 7.068.728 |
| 2001 | 5.336 | 46.297.953 | 7.256.737 |
| 2001 | | | |
| Février | 431 | 2.500.808 | 411.814 |
| Mars | 498 | 4.447.473 | 678.871 |
| Avril | 652 | 5.978.405 | 855.198 |
| Mai | 450 | 2.851.491 | 480.469 |
| Juin | 434 | 3.134.332 | 532.942 |
| Juillet | 376 | 4.039.962 | 562.966 |
| Août | 449 | 4.067.060 | 806.985 |
| Septembre | 471 | 2.984.300 | 529.816 |
| Octobre | 463 | 5.349.440 | 759.958 |
| Novembre | 388 | 3.537.480 | 557.381 |
| Décembre | 310 | 2.515.769 | 393.695 |
| 2002 | | | |
| Janvier | 324 | 2.376.343 | 415.647 |
| Février | 341 | 3.209.372 | 487.314 |
| Mars | 350 | 2.122.670 | 374.181 |

Services, commerce et transport

Commerce intérieur

Nombre d'entreprises dans le secteur du commerce 1999 et 2000

| Code Nace-Bel | Activité | Région de Bxl- | | | |
|------------------|---|----------------|----------|-----------------|-----------------|
| | | Belgique | Capitale | Région flamande | Région wallonne |
| G | Commerce | | | | |
| | 1999 | 204.408 | 22.461 | 123.184 | 58.763 |
| | 2000 | 199.241 | 21.680 | 120.439 | 57.122 |
| 50 | Commerce de véhicules automobiles et de carburant : | | | | |
| | 1999 | 27.825 | 2.521 | 15.886 | 9.418 |
| | 2000 | 27.377 | 2.408 | 15.717 | 9.252 |
| 501, 503, 504 | <i>Véhicules automobiles et motocycles, et équipements</i> | | | | |
| | 1999 | 12.743 | 1.419 | 7.407 | 3.917 |
| | 2000 | 12.767 | 1.361 | 7.518 | 3.888 |
| 502 | <i>Entretien et réparation de véhicules automobiles</i> | | | | |
| | 1999 | 12.502 | 912 | 7.094 | 4.496 |
| | 2000 | 12.074 | 876 | 6.816 | 4.382 |
| 505 | <i>Carburants (détail)</i> | | | | |
| | 1999 | 2.580 | 190 | 1.385 | 1.005 |
| | 2000 | 2.536 | 171 | 1.383 | 982 |
| 51 | Commerce de gros et intermédiaires du commerce : | | | | |
| | 1999 | 71.281 | 9.870 | 44.493 | 16.918 |
| | 2000 | 69.030 | 9.349 | 43.507 | 16.174 |
| 511 | <i>Intermédiaires du commerce</i> | | | | |
| | 1999 | 20.968 | 2.740 | 11.606 | 6.622 |
| | 2000 | 19.865 | 2.514 | 11.149 | 6.202 |
| 513 | <i>Alimentation</i> | | | | |
| | 1999 | 9.018 | 1.163 | 5.805 | 2.050 |
| | 2000 | 8.731 | 1.124 | 5.652 | 1.955 |
| 514 | <i>Biens de consommation non alimentaires</i> | | | | |
| | 1999 | 16.917 | 3.275 | 10.749 | 2.893 |
| | 2000 | 16.389 | 3.094 | 10.495 | 2.800 |
| 516 | <i>Équipements industriels</i> | | | | |
| | 1999 | 8.622 | 1.328 | 5.358 | 1.936 |
| | 2000 | 8.624 | 1.309 | 5.396 | 1.919 |
| 512, 515, 517 | <i>Produits agricoles bruts et autres commerces de gros</i> | | | | |
| | 1999 | 15.756 | 1.364 | 10.975 | 3.417 |
| | 2000 | 15.421 | 1.308 | 10.815 | 3.298 |
| 52 | Commerce de détail : | | | | |
| | 1999 | 105.302 | 10.070 | 62.805 | 32.427 |
| | 2000 | 102.834 | 9.923 | 61.215 | 31.696 |
| 521 | <i>Magasins non spécialisés :</i> | | | | |
| | 1999 | 9.716 | 1.112 | 5.477 | 3.127 |
| | 2000 | 9.321 | 1.112 | 5.186 | 3.023 |
| 522 - 525 | <i>Magasins spécialisés :</i> | | | | |
| | 1999 | 84.455 | 7.941 | 50.612 | 25.902 |
| | 2000 | 82.625 | 7.791 | 49.526 | 25.308 |
| 5221 | Fruits et légumes | | | | |
| | 1999 | 1.501 | 49 | 1.052 | 400 |
| | 2000 | 1.447 | 50 | 1.015 | 382 |
| 5222 | Viandes | | | | |
| | 1999 | 6.216 | 359 | 3.955 | 1.902 |
| | 2000 | 5.893 | 349 | 3.759 | 1.785 |

Commerce intérieur

Nombre d'entreprises dans le secteur du commerce 1999 et 2000 - suite

| Code Nace-Bel | Activité | Région de Bxl- | | | |
|------------------|--|----------------|----------|-----------------|-----------------|
| | | Belgique | Capitale | Région flamande | Région wallonne |
| 5223 | Poissons | | | | |
| | 1999 | 765 | 61 | 591 | 113 |
| | 2000 | 713 | 58 | 553 | 102 |
| 5224 | Pain, pâtisserie et confiserie | | | | |
| | 1999 | 2.923 | 271 | 1.721 | 931 |
| | 2000 | 2.889 | 258 | 1.681 | 950 |
| 5225 | Boissons | | | | |
| | 1999 | 1.605 | 81 | 941 | 583 |
| | 2000 | 1.567 | 81 | 919 | 567 |
| 5226 | Tabac | | | | |
| | 1999 | 355 | 29 | 181 | 145 |
| | 2000 | 329 | 22 | 173 | 134 |
| 5227 | Commerces alimentaires | | | | |
| | 1999 | 2.215 | 154 | 1.495 | 566 |
| | 2000 | 2.153 | 159 | 1.432 | 562 |
| 523 | Pharmacie, parfumerie et beauté | | | | |
| | 1999 | 6.605 | 661 | 3.728 | 2.216 |
| | 2000 | 6.519 | 653 | 3.693 | 2.173 |
| 5241 | Textile | | | | |
| | 1999 | 5.900 | 480 | 3.951 | 1.469 |
| | 2000 | 5.473 | 449 | 3.646 | 1.378 |
| 5242 | Habillement | | | | |
| | 1999 | 8.500 | 1.019 | 5.251 | 2.230 |
| | 2000 | 8.442 | 1.025 | 5.219 | 2.198 |
| 5243 | Chaussures et articles en cuir | | | | |
| | 1999 | 2.885 | 259 | 1.751 | 875 |
| | 2000 | 2.754 | 234 | 1.684 | 836 |
| 5244 | Meubles et équipement du foyer | | | | |
| | 1999 | 5.225 | 480 | 3.136 | 1.609 |
| | 2000 | 5.217 | 484 | 3.120 | 1.613 |
| 5245 | Électroménager, radio et télévision | | | | |
| | 1999 | 4.653 | 380 | 2.810 | 1.463 |
| | 2000 | 4.471 | 375 | 2.716 | 1.380 |
| 5246 | Quincaillerie, peinture et matériaux de construction | | | | |
| | 1999 | 2.620 | 185 | 1.474 | 961 |
| | 2000 | 2.621 | 188 | 1.499 | 934 |
| 5247 | Livres, journaux et papeterie | | | | |
| | 1999 | 5.870 | 826 | 3.047 | 1.997 |
| | 2000 | 5.727 | 781 | 2.996 | 1.950 |
| 5248, 5249 | Commerces, n.d.a. | | | | |
| | 1999 | 22.494 | 1.942 | 13.411 | 7.141 |
| | 2000 | 22.400 | 1.924 | 13.393 | 7.083 |
| 5250 | Biens d'occasion et antiquités | | | | |
| | 1999 | 4.123 | 705 | 2.117 | 1.301 |
| | 2000 | 4.010 | 701 | 2.028 | 1.281 |
| 526 | <i>Hors magasin</i> | | | | |
| | 1999 | 6.496 | 618 | 4.047 | 1.831 |
| | 2000 | 6.466 | 648 | 3.955 | 1.863 |
| 527 | <i>Réparation</i> | | | | |
| | 1999 | 4.635 | 399 | 2.669 | 1.567 |
| | 2000 | 4.422 | 372 | 2.548 | 1.502 |

**Nombre d'entreprises dans le secteur du commerce
1999 et 2000 - suite et fin**

| Code Nace-Bel | Activité | Région de Bxl- | | | |
|------------------|---|----------------|----------|-----------------|-----------------|
| | | Belgique | Capitale | Région flamande | Région wallonne |
| H | Hôtels et restaurants | | | | |
| | 1999 | 56.906 | 5.956 | 34.488 | 16.462 |
| | 2000 | 55.874 | 5.823 | 33.856 | 16.195 |
| 551, 552 | Hôtels et autres moyens d'hébergement de courte durée | | | | |
| | 1999 | 2.838 | 277 | 1.507 | 1.054 |
| | 2000 | 2.826 | 278 | 1.484 | 1.064 |
| 553, 555 | Restaurants, cantines et traiteurs | | | | |
| | 1999 | 29.386 | 3.744 | 17.551 | 8.091 |
| | 2000 | 29.532 | 3.745 | 17.607 | 8.180 |
| 554 | Cafés | | | | |
| | 1999 | 24.682 | 1.935 | 15.430 | 7.317 |
| | 2000 | 23.516 | 1.800 | 14.765 | 6.951 |
| 633 | Agences de voyage | | | | |
| | 1999 | 1.888 | 393 | 1.092 | 403 |
| | 2000 | 1.908 | 385 | 1.128 | 395 |

Commerce intérieur

T2. Chiffres d'affaires des grandes entreprises de distribution : Indices en chaîne hebdomadaires - Base 1995 = 100

T2.1 Grandes entreprises de distribution

| Grands magasins à rayons multiples | | | | | | |
|------------------------------------|-------|--------------|--|---------------------------------------|-----------------|----------------------------|
| | Total | Alimentation | Textiles, habillement & chaussures | Produits d'équipement du ménage | Produits divers | |
| 1997 | 101 | 104 | 98 | 97 | 97 | |
| 1998 | 107 | 109 | 106 | 105 | 101 | |
| 1999 | 109 | 111 | 105 | 112 | 105 | |
| 2000 | 112 | 111 | 112 | 121 | 107 | |
| 2001 | 115 | 114 | 112 | 127 | 109 | |
| 2001 | | | | | | |
| Janvier | 115 | 108 | 156 | 124 | 97 | |
| Février | 99 | 102 | 89 | 105 | 91 | |
| Mars | 111 | 115 | 100 | 118 | 101 | |
| Avril | 110 | 111 | 103 | 119 | 102 | |
| Mai | 111 | 109 | 106 | 125 | 106 | |
| Juin | 116 | 116 | 104 | 128 | 114 | |
| Juillet | 110 | 105 | 118 | 126 | 105 | |
| Août | 111 | 114 | 83 | 122 | 110 | |
| Septembre | 110 | 109 | 117 | 121 | 96 | |
| Octobre | 117 | 118 | 111 | 131 | 102 | |
| Novembre | 120 | 117 | 112 | 129 | 124 | |
| Décembre | 155 | 148 | 149 | 174 | 164 | |
| 2002 | | | | | | |
| Janvier | 112 | 111 | 125 | 122 | 96 | |
| Février | 106 | 107 | 101 | 118 | 95 | |
| Mars | 119 | 122 | 104 | 130 | 109 | |
| Entreprises à succursales | | | | | | |
| | Total | Alimentation | Textiles, habillement & chaussures | Produits d'équipement du ménage | Produits divers | Super- marchés Total |
| 1997 | 111 | 109 | 99 | 108 | 124 | 99 |
| 1998 | 119 | 115 | 103 | 112 | 145 | 100 |
| 1999 | 125 | 120 | 105 | 120 | 157 | 100 |
| 2000 | 132 | 127 | 105 | 117 | 171 | 106 |
| 2001 | 138 | 133 | 110 | 123 | 176 | 110 |
| 2001 | | | | | | |
| Janvier | 132 | 123 | 121 | 141 | 166 | 101 |
| Février | 119 | 118 | 68 | 99 | 169 | 99 |
| Mars | 141 | 139 | 97 | 109 | 187 | 112 |
| Avril | 133 | 125 | 111 | 102 | 181 | 105 |
| Mai | 143 | 135 | 124 | 116 | 186 | 112 |
| Juin | 142 | 138 | 111 | 120 | 183 | 115 |
| Juillet | 131 | 127 | 117 | 133 | 153 | 111 |
| Août | 130 | 136 | 75 | 115 | 163 | 114 |
| Septembre | 137 | 128 | 141 | 113 | 164 | 107 |
| Octobre | 139 | 137 | 116 | 118 | 167 | 111 |
| Novembre | 142 | 138 | 107 | 120 | 186 | 108 |
| Décembre | 163 | 154 | 131 | 187 | 205 | 126 |
| 2002 | | | | | | |
| Janvier | 131 | 127 | 103 | 119 | 165 | 104 |
| Février | 124 | 122 | 79 | 110 | 170 | 101 |
| Mars | 145 | 142 | 108 | 111 | 194 | 114 |

Commerce extérieur

Commerce extérieur en chiffres absolus* - importations et exportations par

| | Total général | | Europe | | Dont Union Européenne* | | Afrique | |
|-------------|---------------|---------------|-------------|-------------|------------------------|-------------|-------------|-------------|
| | Importation | Exportation | Importation | Exportation | Importation | Exportation | Importation | Exportation |
| | 1 | 2 | 3 | 4 | 5 | 6 | 7 | 8 |
| 1999 | 154,64 | 168,10 | - | - | 108,85 | 128,36 | - | - |
| 2000 | 190,21 | 203,72 | - | - | 130,47 | 151,74 | - | - |
| 2000 | | | | | | | | |
| octobre | 17,25 | 19,26 | 11,70 | 14,43 | 11,55 | 14,28 | 0,55 | 0,37 |
| novembre | 18,15 | 18,27 | 10,78 | 11,48 | 12,27 | 13,41 | 0,59 | 0,37 |
| décembre | 16,34 | 16,98 | 10,14 | 10,86 | 11,48 | 12,52 | 0,50 | 0,30 |
| 2001 | | | | | | | | |
| janvier | 16,83 | 17,63 | 12,54 | 13,98 | 11,50 | 13,44 | 0,47 | 0,27 |
| février | 16,71 | 17,60 | 12,15 | 13,83 | 11,70 | 13,21 | 0,50 | 0,32 |
| mars | 18,07 | 19,73 | 13,11 | 15,94 | 12,57 | 15,00 | 0,55 | 0,37 |
| avril | 15,94 | 16,63 | 11,50 | 13,34 | 10,96 | 12,57 | 0,50 | 0,32 |
| mai | 17,06 | 17,90 | 12,35 | 14,18 | 11,58 | 13,51 | 0,52 | 0,37 |
| juin | 16,78 | 18,32 | - | - | 11,65 | 13,81 | 0,52 | 0,35 |
| juillet | 15,10 | 17,03 | - | - | 10,04 | 12,37 | 0,42 | 0,32 |
| août | 14,43 | 12,12 | - | - | 9,69 | 11,23 | 0,42 | 0,27 |
| septembre | 15,42 | 17,15 | 12,00 | 14,11 | 11,13 | 13,16 | 0,40 | 0,27 |
| octobre | 16,26 | 17,95 | 13,01 | 15,87 | 11,25 | 13,66 | 0,47 | 0,35 |
| novembre | 15,97 | 17,09 | 11,95 | 13,76 | 10,98 | 12,69 | 0,46 | 0,33 |
| décembre | 16,49 | 16,10 | 13,10 | 12,76 | 12,27 | 11,94 | 0,38 | 0,34 |
| 2002 | | | | | | | | |
| janvier | 17,53 | 18,34 | 13,50 | 14,68 | 12,68 | 13,73 | 0,47 | 0,28 |
| février | 16,44 | 17,76 | - | - | - | - | - | - |
| mars | 18,13 | 19,84 | - | - | - | - | - | - |
| avril | 17,06 | 18,41 | 12,98 | 14,50 | 12,03 | 13,44 | 0,51 | 0,32 |

Commerce extérieur en chiffres absolus* - importations et exportations par

| | France | | Pays-Bas | | Allemagne | | Italie | |
|-------------|-------------|-------------|-------------|-------------|-------------|-------------|-------------|-------------|
| | Importation | Exportation | Importation | Exportation | Importation | Exportation | Importation | Exportation |
| | 1 | 2 | 3 | 4 | 5 | 6 | 7 | 8 |
| 2000 | | | | | | | | |
| octobre | 2,26 | 3,30 | 2,70 | 2,26 | 2,33 | 3,00 | 0,62 | 1,02 |
| novembre | 2,03 | 2,97 | 3,15 | 2,16 | 2,80 | 2,90 | 0,72 | 0,87 |
| décembre | 2,08 | 2,83 | 3,02 | 2,03 | 2,48 | 2,70 | 0,57 | 0,84 |
| 2001 | | | | | | | | |
| janvier | 2,26 | 3,02 | 3,00 | 2,08 | 2,68 | 2,97 | 0,67 | 0,99 |
| février | 1,88 | 2,95 | 2,83 | 1,98 | 2,75 | 3,07 | 0,69 | 1,09 |
| mars | 2,21 | 3,27 | 2,88 | 2,33 | 3,00 | 3,59 | 0,77 | 1,21 |
| avril | 2,06 | 2,85 | 2,83 | 2,01 | 2,48 | 2,97 | 0,57 | 0,99 |
| mai | 2,01 | 2,97 | 2,85 | 2,11 | 2,53 | 3,10 | 0,64 | 1,02 |
| juin | 2,33 | 3,20 | 2,80 | 2,23 | 2,58 | 3,12 | 0,67 | 1,04 |
| juillet | 1,88 | 2,95 | 2,53 | 1,88 | 2,38 | 2,88 | 0,59 | 0,97 |
| août | 1,76 | 2,40 | 2,68 | 1,93 | 2,40 | 2,90 | 0,50 | 0,67 |
| septembre | 2,35 | 3,20 | 2,68 | 2,11 | 2,33 | 3,17 | 0,69 | 1,09 |
| octobre | 2,18 | 3,12 | 2,68 | 2,26 | 2,68 | 3,22 | 0,82 | 1,12 |
| novembre | 2,29 | 2,94 | 2,41 | 2,06 | 2,60 | 3,04 | 0,64 | 1,01 |
| décembre | 2,10 | 2,64 | 2,39 | 1,87 | 2,71 | 3,34 | 0,91 | 0,83 |
| 2002 | | | | | | | | |
| janvier | 2,42 | 3,11 | 2,91 | 2,23 | 2,81 | 3,45 | 0,86 | 1,05 |
| février | - | - | - | - | - | - | - | - |
| mars | - | - | - | - | - | - | - | - |
| avril | 2,11 | 3,03 | 2,74 | 2,27 | 2,99 | 3,21 | 0,63 | 1,04 |

(*) Pour de plus amples informations voir l'introduction et les notes explicatives

continents (en milliards d'euros) (chiffres ajustés)

| Amérique | | Asie | | Océanie* | | | |
|-------------|-------------|-------------|-------------|-------------|-------------|--|-------------|
| Importation | Exportation | Importation | Exportation | Importation | Exportation | | |
| 9 | 10 | 11 | 12 | 13 | 14 | | |
| - | - | - | - | - | - | | 1999 |
| - | - | - | - | - | - | | 2000 |
| | | | | | | | 2000 |
| 1,74 | 1,46 | 2,06 | 1,64 | 0,10 | 0,10 | | octobre |
| 1,83 | 1,36 | 1,93 | 1,71 | 0,07 | 0,10 | | novembre |
| 1,61 | 1,31 | 1,61 | 1,69 | 0,07 | 0,07 | | décembre |
| | | | | | | | 2001 |
| 1,69 | 1,24 | 2,01 | 1,51 | 0,05 | 0,07 | | janvier |
| 1,51 | 1,41 | 1,78 | 1,49 | 0,07 | 0,07 | | février |
| 1,76 | 1,39 | 2,01 | 1,56 | 0,07 | 0,10 | | mars |
| 1,61 | 1,14 | 1,71 | 1,36 | 0,07 | 0,10 | | avril |
| 1,76 | 1,24 | 1,88 | 1,54 | 0,10 | 0,07 | | mai |
| 1,66 | 1,29 | 1,74 | 1,54 | 0,12 | 0,10 | | juin |
| 1,56 | 1,31 | 1,86 | 1,74 | 0,10 | 0,10 | | juillet |
| 1,49 | 0,97 | 1,78 | 1,17 | 0,10 | 0,07 | | août |
| 1,31 | 1,14 | 1,69 | 1,36 | 0,05 | 0,10 | | septembre |
| 1,56 | 1,26 | 1,98 | 1,46 | 0,07 | 0,10 | | octobre |
| 1,58 | 1,43 | 1,91 | 1,39 | 0,06 | 0,08 | | novembre |
| 1,3 | 1,34 | 1,67 | 1,51 | 0,05 | 0,08 | | décembre |
| | | | | | | | 2002 |
| 1,43 | 1,74 | 2,00 | 1,49 | 0,13 | 0,08 | | janvier |
| - | - | - | - | - | - | | février |
| - | - | - | - | - | - | | mars |
| 1,49 | 1,77 | 1,96 | 1,65 | 0,09 | 0,11 | | avril |

principaux pays (en milliards d'euros) (chiffres ajustés)

| Royaume-Uni | | Espagne | | Suède* | | Etats-Unis | | | |
|-------------|-------------|-------------|-------------|-------------|-------------|-------------|-------------|--|-------------|
| Importation | Exportation | Importation | Exportation | Importation | Exportation | Importation | Exportation | | |
| 9 | 10 | 11 | 12 | 13 | 14 | 15 | 16 | | |
| | | | | | | | | | 2000 |
| 1,26 | 1,51 | 0,25 | 0,64 | 0,42 | 0,27 | 1,26 | 1,14 | | octobre |
| 1,41 | 1,76 | 0,27 | 0,59 | 0,37 | 0,27 | 1,31 | 1,07 | | novembre |
| 1,21 | 1,59 | 0,27 | 0,59 | 0,37 | 0,25 | 1,17 | 0,99 | | décembre |
| | | | | | | | | | 2001 |
| 1,44 | 1,88 | 0,30 | 0,64 | 0,32 | 0,25 | 1,17 | 0,97 | | janvier |
| 1,36 | 1,71 | 0,32 | 0,67 | 0,35 | 0,25 | 1,07 | 1,09 | | février |
| 1,41 | 1,96 | 0,37 | 0,82 | 0,40 | 0,27 | 1,31 | 1,04 | | mars |
| 1,12 | 1,59 | 0,27 | 0,64 | 0,35 | 0,22 | 1,12 | 0,84 | | avril |
| 1,31 | 1,81 | 0,35 | 0,69 | 0,35 | 0,27 | 1,24 | 0,94 | | mai |
| 1,39 | 1,86 | 0,35 | 0,74 | 0,37 | 0,25 | 1,21 | 0,99 | | juin |
| 1,24 | 1,74 | 0,30 | 0,69 | 0,22 | 0,17 | 1,12 | 0,99 | | juillet |
| 0,99 | 1,59 | 0,22 | 0,52 | 0,35 | 0,20 | 1,02 | 0,67 | | août |
| 1,17 | 1,59 | 0,30 | 0,69 | 0,42 | 0,22 | 0,92 | 0,84 | | septembre |
| 1,24 | 1,83 | 0,30 | 0,74 | 0,45 | 0,25 | 1,14 | 0,97 | | octobre |
| 1,22 | 1,71 | 0,31 | 0,62 | 0,41 | 0,22 | 1,11 | 1,14 | | novembre |
| 1,05 | 1,44 | 0,31 | 0,67 | 0,36 | 0,24 | 0,95 | 1,03 | | décembre |
| | | | | | | | | | 2002 |
| 1,28 | 1,70 | 0,31 | 0,67 | 0,39 | 0,25 | 1,04 | 1,40 | | janvier |
| - | - | - | - | - | - | - | - | | février |
| - | - | - | - | - | - | - | - | | mars |
| 1,23 | 1,78 | 0,33 | 0,66 | 0,40 | 0,25 | 1,05 | 1,45 | | avril |

Commerce extérieur

Commerce extérieur en chiffres absolus* - chiffres totaux (chiffres ajustés)**

| | Total général | | | | Commerce intracommunautaire* | |
|-------------|---------------|---------------|--------------|-----------------|------------------------------|-------------|
| | Importation | Exportation | Solde | % de couverture | Importation | Exportation |
| | 1 | 2 | 3 | 4 | 5 | 6 |
| 1999 | 154,64 | 168,10 | 13,46 | 108,7 | 108,85 | 128,36 |
| 2000 | 190,21 | 203,72 | 13,51 | 107,1 | 130,47 | 151,74 |
| 2000 | | | | | | |
| février | 15,44 | 16,39 | 0,94 | 106,2 | 10,93 | 12,44 |
| mars | 17,18 | 18,67 | 1,49 | 108,6 | 12,12 | 13,93 |
| avril | 14,28 | 15,54 | 1,26 | 108,9 | 9,87 | 11,82 |
| mai | 16,88 | 18,12 | 1,24 | 107,4 | 11,23 | 13,36 |
| juin | 15,42 | 16,86 | 1,44 | 109,3 | 10,68 | 12,84 |
| juillet | 14,28 | 15,96 | 1,69 | 111,9 | 9,62 | 11,50 |
| août | 14,97 | 14,48 | -0,50 | 96,8 | 9,99 | 10,88 |
| septembre | 16,61 | 18,77 | 2,16 | 113,0 | 11,45 | 13,83 |
| octobre | 17,25 | 19,26 | 2,01 | 111,6 | 11,55 | 14,28 |
| novembre | 18,15 | 18,27 | 0,12 | 100,8 | 12,27 | 13,41 |
| décembre | 16,34 | 16,98 | 0,64 | 103,9 | 11,48 | 12,52 |
| 2001 | | | | | | |
| janvier | 16,83 | 17,63 | 0,79 | 104,8 | 11,50 | 13,44 |
| février | 16,71 | 17,60 | 0,89 | 105,4 | 11,70 | 13,21 |
| mars | 18,07 | 19,73 | 1,66 | 109,2 | 12,57 | 15,00 |
| avril | 15,94 | 16,63 | 0,69 | 104,3 | 10,96 | 12,57 |
| mai | 17,06 | 17,90 | 0,84 | 105,0 | 11,58 | 13,51 |
| juin | 16,78 | 18,32 | 1,54 | 109,1 | 11,65 | 13,81 |
| juillet | 15,10 | 17,03 | 1,93 | 112,8 | 10,04 | 12,37 |
| août | 14,43 | 12,12 | -2,31 | 100,6 | 9,69 | 11,23 |
| septembre | 15,42 | 17,15 | 1,74 | 111,2 | 11,13 | 13,16 |
| octobre | 16,26 | 17,95 | 1,69 | 110,4 | 11,25 | 13,66 |
| novembre | 15,97 | 17,09 | 1,18 | 107,0 | 10,98 | 12,69 |
| décembre | 16,49 | 16,10 | -0,40 | 97,6 | 12,27 | 11,94 |
| 2002 | | | | | | |
| janvier | 17,53 | 18,34 | 0,81 | 104,6 | 12,68 | 13,73 |
| février | 16,44 | 17,76 | 1,32 | 108,1 | 11,72 | 12,99 |
| mars | 18,13 | 19,84 | 1,71 | 109,3 | 13,11 | 14,71 |
| avril | 17,06 | 18,41 | 1,35 | 107,9 | 12,03 | 13,44 |

(*) Pour de plus amples informations voir l'introduction et les notes explicatives

(**) Dorénavant, les chiffres du commerce extérieur que calcule l'ICN ne concernent que la Belgique et non plus l'U.E.B.L.

Commerce extérieur

| Commerce intracommunautaire* (suite) | | Commerce extracommunautaire* | | | | |
|---|-----------------|------------------------------|-------------|-------|-----------------|-------------|
| Solde | % de couverture | Importation | Exportation | Solde | % de couverture | |
| 7 | 8 | 9 | 10 | 11 | 12 | |
| 19,51 | 117,9 | 45,79 | 39,74 | -6,05 | 86,8 | 1999 |
| 21,27 | 116,3 | 59,74 | 52,01 | -7,73 | 87,0 | 2000 |
| | | | | | | 2000 |
| 1,51 | 113,8 | 4,51 | 3,94 | -0,57 | 87,7 | février |
| 1,81 | 115,0 | 5,08 | 4,73 | -0,35 | 93,3 | mars |
| 1,96 | 119,9 | 4,41 | 3,72 | -0,69 | 84,4 | avril |
| 2,13 | 119,0 | 5,68 | 4,78 | -0,89 | 84,4 | mai |
| 2,16 | 120,2 | 4,73 | 4,02 | -0,72 | 84,8 | juin |
| 1,88 | 119,5 | 4,66 | 4,49 | -0,17 | 96,2 | juillet |
| 0,89 | 109,1 | 4,98 | 3,59 | -1,39 | 72,1 | août |
| 2,38 | 120,6 | 5,16 | 4,96 | -0,20 | 96,1 | septembre |
| 2,73 | 123,5 | 5,70 | 4,98 | -0,72 | 87,4 | octobre |
| 1,14 | 109,2 | 5,85 | 4,86 | -0,99 | 83,1 | novembre |
| 1,04 | 109,0 | 4,86 | 4,46 | -0,40 | 91,8 | décembre |
| | | | | | | 2001 |
| 1,93 | 116,7 | 5,30 | 4,19 | -1,12 | 78,9 | janvier |
| 1,51 | 112,9 | 5,01 | 4,39 | -0,62 | 88,0 | février |
| 2,43 | 119,3 | 5,53 | 4,76 | -0,77 | 86,2 | mars |
| 1,61 | 114,6 | 5,01 | 4,09 | -0,92 | 81,7 | avril |
| 1,93 | 116,7 | 5,48 | 4,41 | -1,07 | 80,3 | mai |
| 2,16 | 118,0 | 5,16 | 4,49 | -0,67 | 87,3 | juin |
| 2,33 | 123,0 | 5,06 | 4,66 | -0,40 | 92,7 | juillet |
| 1,54 | 115,8 | 4,73 | 3,40 | -1,34 | 71,4 | août |
| 2,03 | 118,2 | 4,31 | 3,99 | -0,32 | 92,5 | septembre |
| 2,40 | 121,4 | 5,01 | 4,29 | -0,72 | 85,6 | octobre |
| 1,71 | 115,5 | 4,97 | 4,40 | -0,58 | 88,5 | novembre |
| -0,33 | 97,3 | 4,22 | 4,17 | -0,06 | 98,8 | décembre |
| | | | | | | 2002 |
| 1,05 | 108,3 | 4,86 | 4,61 | -0,24 | 94,9 | janvier |
| 1,27 | 110,8 | 4,71 | 4,76 | 0,05 | 101,1 | février |
| 1,60 | 112,2 | 5,01 | 5,12 | 0,11 | 102,2 | mars |
| 1,41 | 111,7 | 5,02 | 4,96 | -0,06 | 98,8 | avril |

Transport

Nombre et tonnage des navires de mer entrés (en 1000 tonneaux de jaugeage)

| | Tous les ports belges | | | | Anvers | |
|-------------|-----------------------|---------|----------|---------|--------|---------|
| | Chargé | | Sur lest | | Chargé | |
| | Nombre | Tonnage | Nombre | Tonnage | Nombre | Tonnage |
| | 1 | 2 | 3 | 4 | 5 | 6 |
| 2000 | 2 203 | 30 315 | 514 | 4 322 | 719 | 11 230 |
| 2001 | 2 161 | 31 773 | 526 | 4 637 | 686 | 11 922 |
| 2001 | | | | | | |
| janvier | 2 073 | 30 183 | 498 | 4 286 | 689 | 11 764 |
| février | 2 061 | 28 995 | 501 | 4 637 | 658 | 10 810 |
| mars | 2 275 | 32 283 | 548 | 4 723 | 706 | 11 854 |
| avril | 2 119 | 30 645 | 533 | 4 649 | 680 | 11 338 |
| mai | 2 348 | 34 375 | 593 | 5 365 | 716 | 12 712 |
| juin | 2 226 | 31 631 | 542 | 4 770 | 655 | 11 252 |
| juillet | 2 184 | 33 222 | 501 | 4 452 | 697 | 12 395 |
| août | 2 248 | 32 186 | 561 | 4 678 | 688 | 11 741 |
| septembre | 2 165 | 32 363 | 506 | 4 885 | 703 | 12 370 |
| octobre | 2 177 | 32 740 | 512 | 4 534 | 676 | 12 084 |
| novembre | 2 110 | 31 843 | 525 | 4 328 | 672 | 11 858 |
| décembre | 1 949 | 30 814 | 491 | 4 338 | 686 | 12 885 |
| 2002 | | | | | | |
| janvier | 1 973 | 30 645 | 485 | 4 342 | 651 | 11 865 |

Nombre et tonnage des navires de mer sortis (en 1000 tonneaux de jaugeage)

| | Tous les ports belges | | | | Anvers | |
|-------------|-----------------------|---------|----------|---------|--------|---------|
| | Chargé | | Sur lest | | Chargé | |
| | Nombre | Tonnage | Nombre | Tonnage | Nombre | Tonnage |
| | 1 | 2 | 3 | 4 | 5 | 6 |
| 2000 | 1948 | 26998 | 585 | 6682 | 758 | 10257 |
| 2001 | 1919 | 28697 | 580 | 6528 | 747 | 10877 |
| 2001 | | | | | | |
| janvier | 1867 | 27270 | 579 | 6768 | 764 | 10763 |
| février | 1778 | 25972 | 590 | 6359 | 682 | 9621 |
| mars | 1963 | 28642 | 630 | 6957 | 749 | 10759 |
| avril | 1893 | 27814 | 563 | 5844 | 707 | 10471 |
| mai | 2038 | 30753 | 601 | 6889 | 773 | 11367 |
| juin | 1987 | 28897 | 603 | 6637 | 760 | 10722 |
| juillet | 1954 | 29836 | 569 | 6515 | 739 | 11285 |
| août | 2002 | 29404 | 599 | 6534 | 791 | 10943 |
| septembre | 1930 | 29361 | 556 | 6645 | 727 | 10675 |
| octobre | 1984 | 30067 | 565 | 6965 | 779 | 11576 |
| novembre | 1914 | 29564 | 564 | 5997 | 751 | 11075 |
| décembre | 1723 | 26786 | 536 | 6226 | 738 | 11270 |
| 2002 | | | | | | |
| janvier | 1824 | 28159 | 547 | 6431 | 744 | 11174 |

(*) Pour de plus amples informations voir l'introduction et les notes explicatives

| bruts)* | | | | | | | |
|----------|---------|--|--------|---------|----------|---------|-------------|
| Anvers | | | Gand | | | | |
| Sur lest | | | Chargé | | Sur lest | | |
| Nombre | Tonnage | | Nombre | Tonnage | Nombre | Tonnage | |
| 7 | 8 | | 9 | 10 | 11 | 12 | |
| 355 | 2 946 | | 161 | 2 217 | 78 | 241 | 2000 |
| 351 | 2 890 | | 151 | 2 100 | 74 | 236 | 2001 |
| | | | | | | | 2001 |
| 345 | 2 542 | | 164 | 2 230 | 62 | 149 | janvier |
| 341 | 2 814 | | 147 | 1 957 | 81 | 211 | février |
| 365 | 2 715 | | 172 | 2 367 | 74 | 306 | mars |
| 335 | 2 850 | | 138 | 2 075 | 75 | 267 | avril |
| 405 | 3 423 | | 139 | 2 064 | 71 | 223 | mai |
| 343 | 2 959 | | 145 | 2 018 | 92 | 303 | juin |
| 322 | 2 638 | | 146 | 2 067 | 72 | 201 | juillet |
| 391 | 3 071 | | 167 | 2 128 | 69 | 213 | août |
| 321 | 2 760 | | 139 | 2 069 | 71 | 250 | septembre |
| 362 | 3 305 | | 149 | 1 946 | 72 | 279 | octobre |
| 359 | 2 795 | | 154 | 2 032 | 71 | 231 | novembre |
| 326 | 2 804 | | 154 | 2 252 | 76 | 197 | décembre |
| | | | | | | | 2002 |
| 307 | 2 646 | | 145 | 1 943 | 83 | 203 | janvier |

| bruts)* | | | | | | | |
|----------|---------|--|--------|---------|----------|---------|-------------|
| Anvers | | | Gand | | | | |
| Sur lest | | | Chargé | | Sur lest | | |
| Nombre | Tonnage | | Nombre | Tonnage | Nombre | Tonnage | |
| 7 | 8 | | 9 | 10 | 11 | 12 | |
| 307 | 3932 | | 119 | 988 | 127 | 1497 | 2000 |
| 287 | 3823 | | 113 | 941 | 114 | 1390 | 2001 |
| | | | | | | | 2001 |
| 271 | 3667 | | 100 | 866 | 131 | 1650 | janvier |
| 298 | 3718 | | 118 | 934 | 112 | 1218 | février |
| 303 | 3937 | | 121 | 1180 | 127 | 1515 | mars |
| 280 | 3576 | | 113 | 912 | 109 | 1450 | avril |
| 312 | 4449 | | 107 | 949 | 101 | 1225 | mai |
| 294 | 3854 | | 132 | 1010 | 104 | 1267 | juin |
| 284 | 3882 | | 113 | 828 | 117 | 1584 | juillet |
| 282 | 3653 | | 109 | 805 | 127 | 1440 | août |
| 294 | 4110 | | 108 | 964 | 96 | 1279 | septembre |
| 278 | 4041 | | 116 | 1056 | 116 | 1246 | octobre |
| 265 | 3314 | | 107 | 1008 | 118 | 1306 | novembre |
| 280 | 3666 | | 113 | 784 | 114 | 1497 | décembre |
| | | | | | | | 2002 |
| 279 | 3661 | | 123 | 865 | 108 | 1342 | janvier |

Transport

Répartition du transport par voie navigable selon les exportations, les importations

| | Exportations | | Importations | | Transit |
|-------------|--------------|-----|--------------|-----|---------|
| | Tonnes | tkm | Tonnes | tkm | Tonnes |
| | 1 | 2 | 3 | 4 | 5 |
| 1998 | 3019 | 123 | 3878 | 216 | 232 |
| 1999 | 2905 | 114 | 4004 | 223 | 260 |
| 1998 | | | | | |
| mai | 3171 | 130 | 3963 | 212 | 235 |
| juin | 2973 | 125 | 4166 | 234 | 275 |
| juillet | 3286 | 129 | 3711 | 206 | 239 |
| août | 2700 | 110 | 3692 | 200 | 247 |
| septembre | 3057 | 135 | 4274 | 245 | 242 |
| octobre | 3466 | 141 | 4003 | 236 | 211 |
| novembre | 3182 | 123 | 3724 | 213 | 227 |
| décembre | 2895 | 108 | 3585 | 203 | 278 |
| 1999 | | | | | |
| janvier | 2693 | 96 | 3585 | 190 | 279 |
| février | 2689 | 100 | 3302 | 188 | 297 |
| mars | 3371 | 120 | 4128 | 238 | 294 |
| avril | 2897 | 115 | 4131 | 237 | 318 |
| mai | 2900 | 111 | 3980 | 224 | 338 |
| juin | 3027 | 127 | 4490 | 261 | 380 |
| juillet | 2908 | 112 | 3926 | 212 | 269 |
| août | 2724 | 106 | 4177 | 220 | 198 |
| septembre | 3053 | 125 | 4212 | 246 | 219 |
| octobre | 3050 | 133 | 4404 | 245 | 241 |
| novembre | 3108 | 130 | 4219 | 232 | 216 |
| décembre | 2446 | 87 | 3498 | 180 | 73 |

, le transit et le trafic intérieur (en 1 000 tonnes et 1 000 000 tkm)*

| Transit (suite) | | Trafic intérieur | | Total | | |
|-----------------|--------|------------------|-------------|------------|--------|-------------|
| tkm | Tonnes | tkm | Tonnes | tkm | Tonnes | |
| 6 | 7 | 8 | 9 | 10 | | |
| 29 | 1584 | 141 | 8713 | 509 | | 1998 |
| 33 | 1737 | 160 | 8907 | 530 | | 1999 |
| | | | | | | 1998 |
| 28 | 1555 | 133 | 8923 | 503 | | mai |
| 34 | 1727 | 147 | 9141 | 540 | | juin |
| 31 | 1491 | 131 | 8727 | 496 | | juillet |
| 30 | 1547 | 147 | 8187 | 488 | | août |
| 30 | 1685 | 149 | 9255 | 559 | | septembre |
| 28 | 1655 | 142 | 9336 | 546 | | octobre |
| 30 | 1564 | 137 | 8698 | 502 | | novembre |
| 37 | 1619 | 149 | 8377 | 496 | | décembre |
| | | | | | | 1999 |
| 37 | 1557 | 141 | 8114 | 464 | | janvier |
| 40 | 1444 | 135 | 7732 | 463 | | février |
| 40 | 1818 | 172 | 9610 | 570 | | mars |
| 40 | 1808 | 177 | 9154 | 569 | | avril |
| 42 | 1543 | 140 | 8762 | 518 | | mai |
| 47 | 1942 | 177 | 9838 | 611 | | juin |
| 33 | 1654 | 149 | 8757 | 506 | | juillet |
| 24 | 1859 | 178 | 8959 | 529 | | août |
| 27 | 1875 | 173 | 9360 | 571 | | septembre |
| 31 | 1827 | 163 | 9520 | 572 | | octobre |
| 28 | 1876 | 167 | 9419 | 557 | | novembre |
| 12 | 1643 | 149 | 7660 | 428 | | décembre |

Transport

Activité dans les différents bassins navigables (en 1 000 000 tkm)*

| | Bassin de l'Escaut maritime (longueur:306,7 km) | Canaux de la Campine (longueur 329,3 km) | Canaux brabançons (longueur 130,4 km) | Meuse et Sambre (longueur 238,5 km) |
|-------------|---|---|--|--|
| | 1 | 2 | 3 | 4 |
| 1998 | 127 | 203 | 22 | 53 |
| 1999 | 130 | 218 | 25 | 53 |
| 1998 | | | | |
| juin | 129 | 212 | 27 | 62 |
| juillet | 121 | 195 | 19 | 58 |
| août | 118 | 194 | 19 | 54 |
| septembre | 133 | 222 | 28 | 59 |
| octobre | 138 | 213 | 23 | 55 |
| novembre | 130 | 198 | 26 | 48 |
| décembre | 129 | 207 | 20 | 42 |
| 1999 | | | | |
| janvier | 123 | 184 | 19 | 38 |
| février | 119 | 185 | 20 | 39 |
| mars | 141 | 241 | 28 | 54 |
| avril | 131 | 233 | 26 | 61 |
| mai | 125 | 200 | 21 | 55 |
| juin | 141 | 247 | 23 | 70 |
| juillet | 132 | 199 | 31 | 38 |
| août | 127 | 221 | 24 | 59 |
| septembre | 131 | 239 | 26 | 62 |
| octobre | 137 | 226 | 30 | 63 |
| novembre | 135 | 223 | 29 | 60 |
| décembre | 118 | 216 | 26 | 43 |

Activité des chemins de fer belges

| | Trafic de voyageurs | | Transport de marchandises (wagons complets) (en 1 000 000 tkm) | |
|-------------|------------------------------|------------------------------------|--|--------------|
| | Nombre de voyageurs (x 1000) | Nombre de voyageurs-km (x 1000000) | Trafic intérieur | Importations |
| | 1 | 2 | 3 | 4 |
| 2001 | 13357 | 670 | 155 | 157 |
| 2001 | | | | |
| janvier | 13442 | 643 | 46 | 87 |
| février | 13516 | 641 | 255 | 183 |
| mars | 13984 | 665 | 163 | 193 |
| avril | 13099 | 646 | 153 | 136 |
| mai | 14137 | 707 | 136 | 174 |
| juin | 13550 | 695 | 121 | 187 |
| juillet | 11626 | 665 | 107 | 142 |
| août | 11311 | 664 | 126 | 134 |
| septembre | 13549 | 680 | 123 | 138 |
| octobre | 14094 | 677 | 219 | 156 |
| novembre | 14274 | 684 | 233 | 132 |
| décembre | 13706 | 670 | 175 | 219 |
| 2002 | | | | |
| janvier | 13630 | 651 | 122 | 169 |
| février | 13366 | 643 | 117 | 197 |
| mars | 14867 | 708 | 215 | 163 |

(*) pour plus d'amples informations voir l'introduction et les notes explicatives

| Bassin du Haut-Escaut (longueur 327,7 km) | Centre et Borinage (longueur 92,6 km) | Bassin de l'Yser et Côte (longueur 144,4 km) | Total | |
|--|--|---|------------|-------------|
| 5 | 6 | 7 | 8 | |
| 97 | 5 | 1 | 509 | 1998 |
| 97 | 4 | 1 | 529 | 1999 |
| | | | | 1998 |
| 104 | 5 | 1 | 540 | juin |
| 97 | 6 | 1 | 496 | juillet |
| 97 | 5 | 1 | 488 | août |
| 111 | 7 | 1 | 559 | septembre |
| 109 | 7 | 1 | 546 | octobre |
| 95 | 5 | 1 | 502 | novembre |
| 92 | 4 | 1 | 496 | décembre |
| | | | | 1999 |
| 94 | 6 | 1 | 464 | janvier |
| 93 | 5 | 1 | 463 | février |
| 98 | 7 | 1 | 570 | mars |
| 109 | 8 | 1 | 569 | avril |
| 109 | 7 | 1 | 518 | mai |
| 123 | 6 | 1 | 611 | juin |
| 101 | 3 | 1 | 506 | juillet |
| 91 | 5 | 1 | 529 | août |
| 106 | 5 | 1 | 571 | septembre |
| 110 | 5 | 2 | 572 | octobre |
| 103 | 6 | 1 | 557 | novembre |
| 64 | 1 | 0 | 468 | décembre |

Transport de marchandises - suite (wagons complets) (en 1 000 000 tkm)

| Exportations | Transit | Total | |
|--------------|---------|------------|-------------|
| 5 | 6 | 7 | |
| 246 | 19 | 577 | 2001 |
| | | | 2001 |
| 261 | 18 | 414 | janvier |
| 267 | 10 | 716 | février |
| 255 | 5 | 615 | mars |
| 194 | 33 | 516 | avril |
| 256 | 21 | 586 | mai |
| 246 | 12 | 566 | juin |
| 199 | 26 | 473 | juillet |
| 269 | 24 | 553 | août |
| 251 | 17 | 530 | septembre |
| 261 | 16 | 653 | octobre |
| 248 | 24 | 636 | novembre |
| 249 | 24 | 666 | décembre |
| | | | 2002 |
| 180 | 33 | 504 | janvier |
| 237 | 35 | 586 | février |
| 243 | 15 | 636 | mars |

Activité de l'aéroport Bruxelles National (évolution dans le temps) (1)

| | Nombre de vols | | Nombre de passagers | | Marchandises (2) (ton) | |
|------|----------------|-------------|---------------------|-------------|---------------------------|-------------|
| | au départ | à l'arrivée | au départ | à l'arrivée | au départ | à l'arrivée |
| 1996 | 120811 | 120707 | 6863284 | 6657585 | 233978 | 216733 |
| 1997 | 127387 | 127333 | 8070341 | 7864885 | 272271 | 243170 |
| 1998 | 138565 | 138457 | 9308198 | 9173699 | 303971 | 281621 |
| 1999 | 145944 | 145637 | 10052252 | 9972780 | .. | .. |
| 2000 | 152552 | 152428 | 10867076 | 10771389 | 332590 | 290775 |
| 2001 | 143403 | 143373 | 9895186 | 9929032 | 305323 | 254675 |

2001

| | | | | | | |
|-----------|-------|-------|---------|---------|-------|-------|
| janvier | 12270 | 12204 | 671060 | 709119 | 23746 | 21762 |
| février | 11191 | 12247 | 700672 | 657540 | 26631 | 22090 |
| mars | 12657 | 12663 | 861844 | 854487 | 28611 | 25317 |
| avril | 12374 | 12338 | 954139 | 937554 | 24917 | 21093 |
| mai | 13146 | 13130 | 955501 | 945660 | 26352 | 21554 |
| juin | 12869 | 12858 | 1000246 | 972646 | 26001 | 20758 |
| juillet | 13394 | 13355 | 1171038 | 1046498 | 25436 | 19586 |
| août | 13129 | 13157 | 999726 | 1090091 | 23742 | 18929 |
| septembre | 12434 | 12497 | 933842 | 964325 | 25737 | 21824 |
| octobre | 12590 | 12578 | 776189 | 767993 | 25345 | 20192 |
| novembre | 8771 | 8838 | 424589 | 461254 | 24925 | 20661 |
| décembre | 8582 | 8572 | 431170 | 387095 | 23836 | 20871 |

2002

| | | | | | | |
|---------|-------|-------|--------|--------|-------|-------|
| janvier | 9214 | 9160 | 388406 | 402045 | 21747 | 18577 |
| février | 8715 | 8706 | 441932 | 414691 | 21194 | 18739 |
| mars | 9523 | 9526 | 571511 | 506206 | 24724 | 21890 |
| avril | 9772 | 9744 | 597263 | 594562 | 22268 | 18558 |
| mai | 10624 | 10626 | 664343 | 647293 | 21375 | 17887 |

(1) Trafic commercial seulement

(2) Seulement le fret

Véhicules à moteur, mis en circulation

Véhicules à moteur neufs

| | Voitures | Autobus et autocars | Véhicules pour le transport de marchandises | Tracteurs agricoles | Autres tracteurs | Total | Motos |
|-------------|----------|---------------------|---|---------------------|------------------|--------------|-------|
| | 1 | 2 | 3 | 4 | 5 | 6 | 7 |
| 2001 | 41648 | 80 | 5363 | 244 | 480 | 47816 | 1760 |
| 2001 | | | | | | | |
| février | 46865 | 112 | 6412 | 270 | 499 | 54158 | 1782 |
| mars | 51378 | 111 | 7143 | 336 | 583 | 59551 | 2441 |
| avril | 46235 | 94 | 6391 | 349 | 647 | 53716 | 2592 |
| mai | 47206 | 75 | 6720 | 260 | 535 | 54796 | 2877 |
| juin | 45382 | 68 | 5548 | 225 | 591 | 51814 | 2743 |
| juillet | 40608 | 100 | 5060 | 277 | 346 | 46391 | 2463 |
| août | 33312 | 62 | 4145 | 228 | 365 | 38112 | 1828 |
| septembre | 31295 | 97 | 4101 | 194 | 529 | 36216 | 1097 |
| octobre | 42625 | 34 | 5180 | 249,0 | 448 | 48536 | 1045 |
| novembre | 33625 | 69 | 3984 | 154 | 274 | 38106 | 622 |
| décembre | 21538 | 30 | 2713 | 119 | 102 | 24502 | 291 |
| 2002 | | | | | | | |
| janvier | 56421 | 116 | 6331 | 223 | 631 | 63722 | 1121 |
| février | 53152 | 80 | 5026 | 238 | 311 | 58807 | 2112 |
| mars | 53536 | 88 | 5613 | 411 | 435 | 60083 | 2702 |
| avril | 52408 | 88 | 5145 | 445 | 506 | 58592 | 3196 |
| mai | 41454 | 62 | 4472 | 374 | 469 | 46831 | 2712 |
| juin | 38271 | 79 | 4396 | 344 | 415 | 43505 | 2610 |

Véhicules à moteur d'occasion

| | Voitures | Autobus et autocars | Véhicules pour le transport de marchandises | Tracteurs agricoles | Autres tracteurs | Total |
|-------------|----------|---------------------|---|---------------------|------------------|-------|
| | 8 | 9 | 10 | 11 | 12 | 13 |
| 2001 | 57259 | 92 | 6270 | 522 | 407 | 64548 |
| 2001 | | | | | | |
| février | 56298 | 137 | 6276 | 578 | 491 | 63780 |
| mars | 62361 | 96 | 6968 | 736 | 463 | 70624 |
| avril | 56930 | 83 | 6327 | 701 | 441 | 64482 |
| mai | 62954 | 99 | 6703 | 578 | 459 | 70793 |
| juin | 62431 | 69 | 6692 | 482 | 454 | 70128 |
| juillet | 60722 | 64 | 6350 | 546 | 316 | 67998 |
| août | 52480 | 151 | 5732 | 496 | 261 | 59120 |
| septembre | 53093 | 92 | 5591 | 451 | 421 | 59648 |
| octobre | 62695 | 70 | 6914 | 416 | 357 | 70452 |
| novembre | 52333 | 49 | 5650 | 346 | 256 | 58634 |
| décembre | 41747 | 64 | 4683 | 300 | 238 | 47032 |
| 2002 | | | | | | |
| janvier | 58576 | 93 | 7075 | 475 | 544 | 66763 |
| février | 57851 | 85 | 6503 | 501 | 381 | 65321 |
| mars | 63721 | 82 | 6956 | 712 | 295 | 71766 |
| avril | 63384 | 103 | 7007 | 612 | 389 | 71495 |
| mai | 61141 | 58 | 6487 | 562 | 334 | 68582 |
| juin | 59231 | 49 | 6396 | 523 | 343 | 66542 |

(*) Pour de plus amples informations voir l'introduction et les notes explicatives

Tourisme et hôtellerie

Nombre de nuitées des touristes en Belgique (en milliers)*

| | selon la région de destination | | | |
|-------------|--------------------------------|----------------------------------|-----------------|-----------------|
| | Total | Région de Bruxelles- Capitale | Région flamande | Région wallonne |
| | 1 | 2 | 3 | 4 |
| 2000 | 29215,3 | 4496,9 | 17862,7 | 6855,8 |
| 2001 | 28693,9 | 4418,6 | 17364,5 | 6910,8 |
| 2001 | | | | |
| janvier | 1216,7 | 277,0 | 707,8 | 231,9 |
| février | 1496,8 | 294,3 | 884,4 | 318,1 |
| mars | 1816,6 | 378,6 | 1095,8 | 342,2 |
| avril | 2477,6 | 391,6 | 1569,8 | 516,2 |
| mai | 2514,3 | 414,4 | 1481,7 | 618,2 |
| juin | 2413,8 | 387,7 | 1467,9 | 558,3 |
| juillet | 4592,7 | 362,7 | 2860,6 | 1369,5 |
| août | 4255,6 | 385,3 | 2666 | 1204,3 |
| septembre | 2298,5 | 423,2 | 1397,9 | 477,5 |
| octobre | 2210,8 | 353,9 | 1336,4 | 520,5 |
| novembre | 1621,9 | 341,6 | 928,4 | 351,9 |
| décembre | 1539,9 | 319,0 | 862,0 | 358,9 |
| 2002 | | | | |
| janvier | 1113,5 | 278,9 | 626,4 | 208,2 |
| février | 1589,5 | 307,9 | 953,0 | 328,6 |
| mars | 1877,1 | 382,3 | 1136,8 | 358,0 |

Nombre d'arrivées de touristes en Belgique (en milliers)*

| | selon la région de destination | | | |
|-------------|--------------------------------|----------------------------------|-----------------|-----------------|
| | Total | Région de Bruxelles- Capitale | Région flamande | Région wallonne |
| | 1 | 2 | 3 | 4 |
| 2000 | 10723,9 | 2381,8 | 6004,7 | 2337,4 |
| 2001 | 10806,6 | 2340,3 | 6059,9 | 2406,9 |
| 2001 | | | | |
| janvier | 535,4 | 154,4 | 288,8 | 92,2 |
| février | 671,1 | 159,2 | 373,6 | 138,3 |
| mars | 810,2 | 197,2 | 464,3 | 148,7 |
| avril | 983,2 | 205,7 | 578,6 | 198,8 |
| mai | 1028,1 | 214,7 | 576,2 | 237,2 |
| juin | 988,7 | 209,5 | 555,0 | 223,9 |
| juillet | 1204,9 | 194,0 | 694,1 | 316,9 |
| août | 1188,9 | 196,5 | 688,8 | 303,6 |
| septembre | 945,2 | 216,6 | 528,8 | 199,7 |
| octobre | 922,7 | 190,1 | 517,6 | 215,0 |
| novembre | 752,9 | 184,2 | 406,2 | 162,6 |
| décembre | 673,3 | 170,6 | 349,7 | 153,0 |
| 2002 | | | | |
| janvier | 506,3 | 146,3 | 267,9 | 92,0 |
| février | 701,0 | 165,1 | 396,2 | 139,7 |
| mars | 849,6 | 195,6 | 485,7 | 168,3 |

(*) Pour de plus amples informations voir l'introduction et les notes explicatives

selon le pays de résidence habituelle

| Belgique | France | Pays-Bas | Royaume-Uni | Allemagne | Etats-Unis | |
|-------------|--------|----------|-------------|-----------|------------|-----------|
| 5 | 6 | 7 | 8 | 9 | 10 | |
| 13689,2 | 1584,7 | 4826,4 | 2492,9 | 2315,4 | 738,2 | 2000 |
| 13320,6 | 1573,6 | 4911,2 | 2647,1 | 2192,7 | 692,3 | 2001 |
| 2001 | | | | | | |
| 465,4 | 92,2 | 211,5 | 101,7 | 113,0 | 36,6 | janvier |
| 636,6 | 144,3 | 207,0 | 154,7 | 109,0 | 42,6 | février |
| 771,5 | 120,9 | 280,2 | 205,1 | 129,2 | 58,2 | mars |
| 1150,3 | 165,4 | 312,5 | 258,9 | 221,0 | 63,2 | avril |
| 1067,8 | 130,5 | 479,4 | 263,2 | 187,0 | 78,6 | mai |
| 1032,2 | 130,3 | 410,2 | 224,4 | 231,2 | 88,3 | juin |
| 2614,9 | 152,2 | 895,3 | 239,0 | 280,8 | 77,3 | juillet |
| 2309,5 | 155,4 | 826,2 | 281 | 235,5 | 64,7 | août |
| 957,6 | 125,9 | 344 | 265,9 | 201,3 | 65,9 | septembre |
| 899,7 | 121,1 | 393,6 | 231,7 | 249,8 | 43,3 | octobre |
| 710,1 | 116,4 | 229,2 | 186,4 | 112,3 | 36,1 | novembre |
| 616,3 | 108,1 | 294,4 | 202,9 | 101,4 | 32,4 | décembre |
| 2002 | | | | | | |
| 418,6 | 89,3 | 178,2 | 106,8 | 102,2 | 36,6 | janvier |
| 643,1 | 157,4 | 285,9 | 162,1 | 106,4 | 37,8 | février |
| 761,2 | 124,8 | 247,4 | 225,7 | 196,3 | 54,8 | mars |

selon le pays de résidence habituelle

| Belgique | France | Pays-Bas | Royaume-Uni | Allemagne | Etats-Unis | |
|-------------|--------|----------|-------------|-----------|------------|-----------|
| 5 | 6 | 7 | 8 | 9 | 10 | |
| 4266,5 | 837,5 | 1572,1 | 1198,1 | 816,2 | 348,0 | 2000 |
| 4355,1 | 835,1 | 1654,0 | 1253,6 | 782,6 | 326,0 | 2001 |
| 2001 | | | | | | |
| 195,2 | 51,3 | 82,2 | 53,9 | 41,8 | 17,1 | janvier |
| 283,4 | 67,8 | 85,2 | 76,6 | 45,0 | 18,2 | février |
| 328,0 | 65,2 | 118,2 | 99,0 | 53,2 | 27,0 | mars |
| 394,2 | 83,8 | 131,4 | 116,1 | 74,9 | 30,4 | avril |
| 399,7 | 75,2 | 162,2 | 124,3 | 74,9 | 37,8 | mai |
| 373,6 | 73,1 | 158,9 | 111,4 | 83,0 | 43,7 | juin |
| 532,1 | 74,6 | 210,2 | 113,0 | 79,0 | 38,0 | juillet |
| 512,6 | 75,1 | 200,4 | 119,8 | 77,2 | 31,1 | août |
| 359,9 | 68,9 | 131,1 | 126,9 | 75,9 | 29,5 | septembre |
| 370,1 | 69,8 | 145,9 | 108,9 | 80,4 | 20,4 | octobre |
| 309,7 | 64,6 | 107,6 | 93,3 | 48,9 | 16,5 | novembre |
| 259,0 | 59,6 | 112,1 | 97,3 | 40,4 | 14,2 | décembre |
| 2002 | | | | | | |
| 185,9 | 50,3 | 74,3 | 53,2 | 38,0 | 16,2 | janvier |
| 281,9 | 71,7 | 107,6 | 80,5 | 44,4 | 16,6 | février |
| 337,2 | 71,3 | 111,7 | 105,8 | 71,5 | 24,3 | mars |

Notes explicatives

Territoire et environnement

Air

Source : EMEP et CELINE.

Émissions atmosphériques de SO₂ et de NO_x

Col. 1

Le total n'est pas égal à la somme des sources, toutes les sources ne sont pas reprises.

Émissions atmosphériques de COVNM

Col. 1

Le total n'est pas égal à la somme des sources ; toutes les sources ne sont pas reprises.

Col. 1 à 7

Composés organiques volatils non méthaniques (ou COVNM) : e.a. vapeur d'essence et carburants dans les gaz d'échappement des véhicules.

Concentration moyenne de polluants dans l'air

Col. 1 à 3

Dans les 5 stations de mesure sélectionnées par CELINE pour estimer ces séries, les concentrations moyennes de SO₂, de NO₂ et de particules étaient en 1985 respectivement de 46, 54 et 103 ug/m³.

Déchets

Source : OCDE, AEE et INS

Déchets municipaux, taux de recyclage

Col. 8

Pour papier et cartons : estimation AEE.

Population et ménages

Mouvement de la population

Source : Registre national (à partir de 1988).

Col. 4 et 5

Pour l'année 1981, y compris les corrections (- 13 364) opérées à l'occasion du recensement du 1^{er} mars 1981.

Pour l'année 1988, y compris les corrections (+ 37 717) opérées à l'occasion du passage des chiffres basés sur les déclarations des communes à ceux du Registre national.

A partir de 1989, y compris le solde d'opérations de l'année précédente qui n'avaient pas encore été comptabilisées par le Registre national au moment où il a transmis le fichier du mouvement de cette année-là à l'I.N.S. (- 3 676 en 1989; + 501 en 1990 ; + 313 en 1991 ; + 492 en 1992 ; + 147 en 1993). Pour l'année 1991, y compris les corrections (- 12 161) opérées à l'occasion du recensement du 1^{er} mars 1991.

Société

Emploi

Enquête sur les forces de travail

Présentation

L'objectif principal de l'**enquête sur les forces de travail** est de ventiler la population en âge de travailler (15 ans et plus) en trois groupes (actifs occupés, chômeurs et inactifs) conformément aux définitions du Bureau international du travail (BIT), et de fournir des données sur chacune de ces catégories. Cette référence aux critères internationaux se justifie par un souci de comparabilité entre pays : l'EFT belge s'inscrit dans le cadre des enquêtes coordonnées par l'Office statistique des Communautés européennes (Eurostat).

Notre enquête par sondage auprès des ménages couvre toute la population qui réside sur le territoire national. Les personnes tirées au sort sont interrogées à leur domicile par un délégué de l'INS et classées sur la base d'informations aussi objectives que possible. Le questionnaire porte principalement sur leur activité au cours d'une semaine dite de référence; cette semaine est mobile depuis janvier 1999 (auparavant, l'EFT était organisée au printemps). En outre, depuis avril 1999, les ménages interviewés sont à nouveau interrogés brièvement trois mois plus tard, par courrier ou par téléphone; les résultats de cette "seconde interrogation" seront pris en compte pour établir les chiffres annuels à partir de 2000.

L'EFT se situe ainsi à la croisée des statistiques démographiques (en s'intéressant aux ménages, eux-mêmes composés d'individus) et économiques (en étudiant la contribution de chaque travailleur à la production).

Concepts

Les principales définitions du BIT sont les suivantes :

- Emploi

Les personnes ayant un emploi (autrement dit, les "actifs occupés") sont celles qui, au cours de la semaine de référence, ont effectué un travail (d'une durée d'une heure au moins, même sans contrat formel) contre rémunération ou en vue d'un bénéfice, ou n'ont pas travaillé mais occupaient un emploi dont elles étaient temporairement absentes (maladie, vacances, ...). Ainsi, le pensionné qui travaille quelques heures pour arrondir ses revenus, l'étudiante qui a fait une soirée de baby-sitting ou la personne ayant travaillé en ALE durant la semaine de référence sont comptabilisés dans l'emploi.

- Chômage

Les "chômeurs au sens du BIT" comprennent toutes les personnes qui au cours de la semaine de référence étaient sans travail, à la recherche d'un emploi (c'est-à-dire qui avaient effectué des démarches actives au cours des 4 semaines précédant l'interview) et disponibles pour commencer à travailler (dans un délai de deux semaines). Ce statut est indépendant d'une indemnisation éventuelle par l'ONEm.

- Inactivité

La "population inactive" regroupe les autres personnes, dont les enfants de moins de 15 ans, notamment : celles s'occupant exclusivement de leur ménage (homme ou femme au foyer), les travailleurs bénévoles (pour une institution humanitaire par exemple), les étudiants et les pensionnés (pour autant qu'ils n'exercent pas la moindre activité rémunérée). Cette définition est en accord avec l'optique des Comptes nationaux, qui ne prennent pas en considération le travail non rémunéré, domestique ou autre, dans le calcul du Produit national brut.

Les deux premiers groupes ("emploi" : les actifs occupés, et "chômage" : les actifs inoccupés) forment les "**forces de travail**" ou la "**population active totale**", c'est-à-dire l'ensemble des personnes qui travaillent ou sont prêtes à travailler.

Pour la définition de la notion durée du travail par ouvrier et employé, voir Bulletin de Statistique, n°1, janvier 1969, p. 20.

Durée hebdomadaire du travail dans l'industrie

Pour la définition de la notion durée du travail par ouvrier et employé, voir Bulletin de Statistique, n°1, janvier 1969, p. 20.

Il y a lieu de remarquer que dans ce tableau les fractions d'heures sont indiquées suivant le système décimal.

Col. 1, 4 et 10

Non compris les charbonnages et la sidérurgie.

Col. 2, 5 et 11

Non compris la sidérurgie.

Grèves

Le nombre de conflits, d'établissements impliqués dans une grève, de grévistes et de chômeurs forcés est compté dans le mois ou l'année au cours desquels les conflits ont débuté. Par contre, le nombre de journées perdues est le nombre total des journées effectivement perdues au cours du mois ou de l'année étant donné qu'un conflit peut s'échelonner sur plusieurs mois.

Les données concernant le deuxième semestre de 1993, ainsi que la moyenne de l'année, ne sont pas disponibles.

Nombre de chômeurs

Source : Office national de l'emploi.

Col. 1 à 3

Statistique des chômeurs complets indemnisés, inscrits comme demandeurs d'emploi dans les bureaux de placement à la fin du mois.

En vertu de l'A.R. du 29 décembre 1984 (M.B. du 18 janvier 1985), certains chômeurs âgés peuvent être dispensés, à leur demande, de l'inscription comme demandeur d'emploi sans perdre le bénéfice des allocations de chômage.

A partir du mois d'avril 1985, ces chômeurs complets indemnisés, n'étant plus inscrits comme demandeurs d'emploi, ne sont plus repris statistiquement parmi les autres chômeurs complets indemnisés.

Col. 4

Moyenne journalière du nombre total des chômeurs partiels aussi bien pour les données annuelles que pour les données mensuelles. Il s'agit du chômage temporaire pour raisons économiques, climatiques et autres.

Col. 5 à 7

Taux de chômage indemnisé calculés sur la base des assurés contre le chômage.

Col. 8 à 10

Depuis janvier 1985 et suivant le concept C.E., les pourcentages de chômage sont calculés sur le total des chômeurs complets indemnisés, des autres chômeurs inscrits obligatoirement (inoccupés) et des demandeurs d'emploi livrés (inoccupés)

Niveau de vie

Revenus des personnes physiques

Cette statistique a été établie par dépouillement des enrôlements à l'impôt des personnes physiques, pour l'exercice d'imposition 2000, effectués jusqu'à juin 2001. Il s'agit donc des revenus réalisés dans le courant de l'année 1999 tant en Belgique qu'à l'étranger, y compris les revenus étrangers exonérés. L'élément de base de cette statistique est le revenu total net imposable.

Revenu moyen par déclaration

Quotient du revenu total net imposable et nombre total de déclarations.

Revenu médian

Revenu attaché à la déclaration se situant au centre de la série, les déclarations ayant été classées par ordre de grandeur du revenu.

Taux d'imposition au niveau communal

Quotient de l'impôt total et du revenu total net imposable par commune.

Santé

Accidents de la circulation

Col. 1 et 6

Décédés sur place ou avant admission à l'hôpital.

Col. 4

A partir du 1^{er} janvier 1973, les collisions entre plus de deux usagers sont aussi considérées comme un seul accident.

Col. 5

Total des tués mentionnés à la colonne 6 et des blessés (Colonnes 7 et 8) qui sont décédés dans les 30 jours suivant l'accident.

Économie et finances

Indices de la production 1995 = 100

Indices de la Production : Méthodologie sommaire

1. Définitions

L'indice de la production mesure idéalement, sur base mensuelle, la valeur ajoutée au coût des facteurs, exprimée comme un indice de volume de Laspeyres. En pratique, cet indicateur idéal ne peut être calculé qu'approximativement par l'intermédiaire de données en input (mise en œuvre de matière premières, d'énergie ou de travail) ou de données en output (production en quantités, production en valeur déflatée ou livraisons en valeur déflatée, de tous les produits ou d'une sélection de ceux-ci). L'indice de la production est le plus important des indicateurs conjoncturels. Il a deux fonctions importantes :

- le suivi du cycle conjoncturel, aussi rapidement et minutieusement que possible, et surtout la détection précoce des points de retournement.
- l'enregistrement de l'évolution de la production, sur des longues périodes, avec autant de détails que possible.

Pour concilier au mieux les objectifs contradictoires de rapidité, d'une part, de qualité et d'exhaustivité des données, d'autre part, un indice provisoire est calculé aussi rapidement que possible (dans un délai d'un mois et 15 jours calendaires), si nécessaire sur des données incomplètes et de façon plutôt générale. Par après, en principe dans les 3 mois et 15 jours calendaires, un indice définitif peut être basé sur des données complètes et bien vérifiées, au niveau de toutes les activités et de toutes les régions.

2. Sortes d'indices de la production.

Tous les indices sont exprimés par rapport à une année de base (à présent : 1995) qui est actualisée tous les cinq ans.

- Activités. L'indice de la production est calculé pour l'ensemble et pour les sous-activités des industries extractives, de l'industrie manufacturière, de l'électricité, gaz et eau et de la construction ; ce qui représente, au total, l'ensemble de l'industrie. Des indices de la production sont disponibles à un niveau très détaillé (p.ex. pour Condiments, assaisonnements et sauces) ; des indices pour les grands regroupements industriels (biens intermédiaires, biens d'investissement, biens de consommation durables et non durables) sont également calculés. Vous trouverez les tableaux détaillés par activité dans notre publication mensuelle « La Conjoncture » Régions. En plus des indices de la production pour la Belgique, des indices régionaux sont calculés pour la Flandre, la Wallonie et Bruxelles. Les tableaux sont également publiés dans « La Conjoncture »
- Types d'indices. A partir des indices bruts non corrigés sont calculés successivement des indices par jour ouvrable (après élimination des effets de la durée et de la composition inégale des mois), des indices désaisonnalisés (variations saisonnières enlevées en plus) et des tendances (aussi sans les variations accidentelles, ne laissant que la tendance fondamentale de la conjoncture).

3. Méthodes de calcul.

L'information de base pour calculer les indices de la production est cherchée dans les enquêtes mensuelles de l'I.N.S., qui rassemblent les données d'environ onze mille unités locales d'activité économique. Elles sont complétées, si nécessaire, par des données provenant de sources administratives ou autres, pour ainsi couvrir l'industrie entière.

Le choix de l'information de base à utiliser pour le calcul d'une activité donnée, dépend de la nature de l'activité et de la disponibilité des données. Cela conduit à 4 possibilités, par ordre décroissant de préférence : la valeur déflatée de la production, l'input en quantités de matières premières, la valeur déflatée des livraisons ou les heures prestées ; la valeur déflatée des livraisons étant utilisée le plus souvent. L'indice de la production est un indice en chaîne du type Laspeyres. En premier lieu, un indice élémentaire (année précédente = 100) est calculé : pour une activité élémentaire, l'information de base du mois de calcul est divisée par la moyenne de l'année précédente. Ensuite des agrégats (année précédente = 100) sont calculés par le biais de coefficients de pondération. En multipliant tous ces indices (année précédente = 100) par la moyenne correspondante de l'année précédente en année de base 1995 = 100, ils sont ainsi transformés en indices bruts (1995 = 100). Finalement, ces indices bruts donnent, après élimination des composants divers par le programme de calcul TRAMO/SEATS, respectivement des indices par jour ouvrable (1995 = 100), des indices désaisonnalisés (1995 = 100) et des tendances (1995 = 100). Les pondérations pour agréger les indices élémentaires (année précédente = 100) doivent refléter fidèlement les valeurs ajoutées des activités diverses de l'année précédente. Chaque année elles sont recalculées d'après les valeurs ajoutées les plus récentes des différentes activités pour la Belgique et les trois régions. L'adaptation annuelle des pondérations permet de suivre de très près les changements structurels de l'industrie.

4. Diffusion.

Chaque mois, l'Unité des Indicateurs Conjoncturels rédige un communiqué de presse en français, néerlandais, anglais et allemand concernant les derniers indices de la production. Il est envoyé gratuitement, pour la plupart par e-mail, à la presse et à d'autres intéressés.

La dernière version se retrouve aussi sur le website de l'I.N.S.

(http://statbel.fgov.be/production_fr.htm).

Beaucoup plus de détails, pour la Belgique ainsi que pour les régions, peuvent être fournis sur papier ou électroniquement, contre paiement. Demandez nos tarifs. Les indices de la production sont également publiés à un niveau plus détaillé dans les publications de l'I.N.S.

5. Contact

Toute question supplémentaire peut être adressée à l'Unité des Indicateurs Conjoncturels de l'Institut national de statistique : Rue de Louvain 44, B-1000 Bruxelles tél. +(32)(0)2/548 65 71 ou +(32)(0)2/548 65 94 fax +(32)(0)2/548 65 72

Indices de l'évolution du chiffre d'affaires

Indices de l'évolution selon les déclarations mensuelles à la T.V.A. 1985 = 100 ; voir note explicative relative aux col. 29 à 34 de l'aperçu général.

Prix

Indices des prix à la production industrielle ; les chiffres concernant les deux derniers mois sont toujours des chiffres provisoires.

Indice des prix à la consommation

Un nouvel indice des prix à la consommation est entré en vigueur au 1^{er} janvier 1998. Il s'agit d'une révision pour améliorer et actualiser le précédent indice.

L'année 1996 est retenue comme période de référence.

Les indices des prix à la consommation ont été calculés par le Ministère des Affaires économiques, Administration de la Politique Commerciale (Service de l'Indice). L'indice des prix reflète l'évolution du niveau des prix et permis de définir le taux d'inflation. Le calcul se fait sur la base des prix de 481

produits, qui constituent le « panier de l'indice ». Les pondérations des produits sont déterminées, notamment à partir de l'enquête I.N.S. sur les budgets ménages qui relève les comportements consommatoires de la population belge. 40 produits ont été enlevés du précédent panier (notamment, les abonnements à la télévision payante, les chaussures de tennis, les pizzas, corn flakes, hamburgers, huîtres, fours à micro-ondes, imprimantes à laser, Go Pass de la S.N.C.B., préservatifs, ...) Dans ce groupe-ci se trouvent des produits qui ont été scindés (d'où les tickets aux matchs de football, par exemple). En outre, pour des raisons méthodologiques, quelques modifications ont été apportées au calcul. C'est ainsi que – pour se conformer aux exigences d'Eurostat- l'on ne prend plus en compte les intérêts hypothécaires (toutefois, les frais de notaire pour contracter un emprunt hypothécaire entrent toujours en ligne de compte) et que l'on ne tient plus compte du prix plein des médicaments mais uniquement de la partie non remboursée par les mutuelles (le ticket modérateur).

Col. 1

Le Conseil National du Travail a adopté la formule de conversion suivante pour passer de l'ancien au nouvel indice : un point de l'ancien indice = 0,8148 point de l'indice nouveau.

Col. 2

1 point de l'indice sur base 1996 = 1,2273 point de l'indice sur base 1988.

Col. 3

1 point de l'indice sur base 1981 = 1,5401 point de l'indice sur base juillet 1974 – juin 1975.

Col. 4

Pour calculer cet indice, communément appelé indice santé, 4 postes ont été retirés de l'indice général à la consommation, c'est-à-dire le tabac, l'alcool, l'essence et le diesel ainsi que l'impact de la cotisation énergétique instaurée pour financer l'opération Maribel-bis.

Col. 5

1 point de l'ancien indice = 0,8294 point de l'indice nouveau.

Finances publiques

Rendement des impôts

Source : Ministère des Finances.

A l'exclusion des additionnels, des droits cédés et des recettes fiscales affectées.

Situation de trésorerie

Source : Ministère des finances.

A partir de janvier 1991 : seulement le budget national.

Col. 1, 2 et 3

A partir de janvier 1991 : le total des opérations courantes et le capital.

Col. 5

Les « autres opérations » comprennent les dépenses pour charges du passé, le solde des fonds des tiers et des opérations de trésorerie, l'évolution du compte ordinaire du Trésor auprès de la B.N.B., les différences d'émission et d'amortissement, la contre-valeur du produit d'emprunt au profit de l'office de la navigation et de l'agglomération bruxelloise, ainsi que la contre-valeur de certains amortissements hors-budget.

Situation de la dette publique

Source : Ministère des Finances.

Col. 2 et 5

A partir du 1.1.1993, y compris les dettes de la SNSN (Société nationale pour la restructuration des secteurs nationaux) et de la SOCOBESOM (Société de coopération à la Reconversion d'Entreprises) reprises par l'Etat en vertu de la loi du 30.12.1992 portant des dispositions sociales et diverses, pour un montant e 4,35 milliards d'EUR.

Col. 4, 7 et 10

Le montant des dettes en monnaies étrangères est calculé sur base des cours de change au dernier jour boursier du mois.

Col. 6, 7 et 8

Certificats de trésorerie de plus d'un an.

Col.9, 10 et 11

Certificats de trésorerie à un an ou moins.

Bourses**Activités à la bourse de Bruxelles****Col. 1 à 7**

Source : Bulletin mensuel des statistiques, publié par la Commission de la Bourse de Bruxelles

Agriculture et activités assimilées

Agriculture

Les chiffres mensuels sont provisoires ; les corrections sont possibles jusqu'à l'année (t -2).

Nombre d'animaux de boucherie abattus

Les chiffres annuels sont une moyenne arithmétique des chiffres trimestriels.

Évolution des prix des produits agricoles et horticoles

Source : C.E.A. – Ministère des Classes moyennes et de l'Agriculture.

Moyenne des prix des produits agricoles relevés sur les marchés régulateurs du pays. Il s'agit de prix aux producteurs, taxes non comprises.

Col. 1 à 7 et 9 à 19

Le prix de l'année est la moyenne arithmétique des prix mensuels.

Col. 18

Prix payés par les laiteries au producteur, lait contenant 36 g de matière grasse au litre et 33,5 g de protéines au litre (réfrigéré).

Col. 22 à 39

Le prix de l'année est le prix moyen des ventes de l'année.

Indice des prix d'achat des moyens de production en agriculture et en horticulture

Source : C.E.A. – Ministère des Classes moyennes et de l'Agriculture.

Pêche

Les chiffres annuels sont une moyenne arithmétique des 12 mois.

Industrie et construction

Production industrielle en chiffres absolus PRODCOM

Le 1^{er} janvier 1994 marque un tournant dans l'établissement des statistiques mensuelles de la production industrielle. Jusqu'en 1993, il existait une statistique mensuelle spécifique pour la plupart des secteurs. La nomenclature de marchandises utilisée était une liste empirique de produits par branche d'activité. Depuis l'achèvement du marché unique au 1^{er} janvier 1993, on assiste à une demande accrue de résultats comparables au plan international. On veut pouvoir coupler les données relatives à la production à celles du commerce extérieur. Ceci nous a menés à l'enquête PRODCOM.

Sont assujetties à Prodcum la plupart des entreprises industrielles occupant au moins 10 personnes ou dont le chiffre d'affaires atteint 100 millions de BEF et certaines autres entreprises ayant une activité industrielle accessoire occupant au moins 20 travailleurs.

La liste Prodcum, nouvelle nomenclature des statistiques de la production, comporte quelque 5.700 produits industriels, essentiellement des marchandises, mais également un certain nombre de services industriels. Chaque rubrique de la liste Prodcum est désignée par un code à huit chiffres. Les quatre premiers chiffres correspondent à une classe de la NACE-rév.1. L'on a pu établir ainsi une correspondance entre produits et activités. De plus, les rubriques de la liste Prodcum se composent d'articles ou de groupes d'articles de la nomenclature combinée.

L'enquête s'effectue au niveau de l'unité locale. Si plusieurs activités sont exercées dans une unité locale, on remplit une déclaration par activité, c'est-à-dire par division (2 chiffres) de la NACE-rév.1. Outre les données relatives à la production (la quantité et la valeur des livraisons), on demande également des données sur l'emploi et le volume de travail.

Les résultats des derniers mois sont provisoires, car l'INS est encore confronté à un faible pourcentage de non-réponses.

Les différences importantes constatées dans certains secteurs entre décembre et janvier sont en partie dues à la mise à jour annuelle du fichier des déclarants Prodcum.

Autres statistiques mensuelles de la production industrielle (non-prodcum)

Pour diverses raisons, les statistiques de certains secteurs (énergie, récupération, distribution d'eau, abattoirs, laiteries, sidérurgie) sont encore collectées selon l'ancien système.

Le nombre de variables collectées varie d'une statistique à l'autre. Une statistique mensuelle spécifique existe uniquement pour le coke, le pétrole, l'eau, la construction ainsi que pour certains secteurs tels que la sidérurgie, le gaz et l'électricité, dont la collecte des données est effectuée par les fédérations.

Pour les autres secteurs (abattoirs, laiteries, traitement des combustibles nucléaires et récupération de métaux, de textile, de papier et de produits chimiques), il existe des données sur le personnel et le chiffre d'affaires. En outre, il existe d'autres statistiques spécifiques pour les abattoirs et les laiteries dans la section des statistiques agricoles.

PRODCOM – valeur de la production industrielle

Valeur de la production industrielle = Valeur des livraisons y compris les traitements et services industriels et le travail à façon fourni à l'étranger.

Nace 15

Non compris les abattoirs et les laiteries.

Nace 27

Non compris la sidérurgie et la fabrication de ferro-alliages (CECA).

Chiffres d'affaires dans certaines activités NON-PRODCOM

Branches d'activités : référence à la nomenclature d'activités NACE-BEL : divisions (2 chiffres)

Nace 15

Comprend uniquement les abattoirs (établissements occupant 10 ouvriers ou plus) et les laiteries (établissements occupant 10 ouvriers ou plus)

Nace 23

Comprend la cokéfaction (pas de seuil), le raffinage de pétrole (pas de seuil) et le traitement des combustibles nucléaires (établissements occupant 10 ouvriers ou plus).

Nace 37

Etablissements occupant 10 ouvriers ou plus.

Nace 40

Comprend uniquement la production et la distribution d'électricité (pas de seuil) et de gaz (pas de seuil).

Nace 41

Pas de seuil

Quantités produites dans certaines activités NON-PRODCOM

Col. 1 à 9

Source : Groupement de la Sidérurgie

Col.1

Fonte ferro-manganèse exclue

Col.3

Y compris coils pour relaminage à froid ou pour découpage (tôles ou feuillards à chaud ex-coils).

Col.9

Ces renseignements complètent ceux des produits plats mais ne s'ajoutent pas à ces derniers.

Emploi

Répartition de l'emploi dans l'industrie selon l'activité principale de l'établissement, pour les entreprises assujetties à l'enquête PRODCOM (A) ou aux autres enquêtes (B).

Nace 10

B Comprend uniquement la fabrication des agglomérés de houille (pas de seuil) et la récupération de charbon des terrils (établissements occupant 10 ouvriers ou plus). Le nombre d'employés et d'ouvriers pour cette activité est confidentiel.

Nace 15

A Non compris les abattoirs et les laiteries.

B Comprend uniquement les abattoirs (établissements occupant 10 ouvriers ou plus) et les laiteries (établissements occupant 10 ouvriers ou plus).

Nace 23

B Comprend la cokéfaction (pas de seuil), le raffinage de pétrole (pas de seuil) et le traitement des combustibles nucléaires (établissements occupant 10 ouvriers ou plus).

Nace 27

- A Non compris la sidérurgie et la fabrication de ferro-alliages (CECA)
- B Comprend uniquement la sidérurgie et la fabrication de ferro-alliages (CECA) (pas de seuil).

Nace 37

- B Etablissements occupant 10 ouvriers ou plus.

Nace 40

- B Comprend uniquement la production et la distribution d'électricité (pas de seuil) et de gaz (pas de seuil).

Nace 41

- B Pas de seuil.

Nace 45

- B Entreprises occupant 10 personnes ou plus.

Permis de bâtir

Tout chiffre annuel est la somme des chiffres mensuels correspondants.

Évolution réelle

Ces données tiennent compte de la date officielle de la délivrance du permis de bâtir ou de la date effective du début des travaux. Comme certaines communes remplissent ou renvoient tardivement nos formulaires et que leur traitement peut également prendre un certain temps, ces chiffres sont provisoires pour les 2 dernières années (ou 24 mois). Pour cette raison, les chiffres récents doivent être interprétés avec prudence. Pour le moment, l'I.N.S. publie uniquement ces chiffres bruts, non-redressés (dans les colonnes « Évolution réelle »). Le calcul de séries redressées est en préparation.

Évolution d'après le mois d'enregistrement par l'I.N.S.

Ces données tiennent compte de la date du traitement des formulaires par l'I.N.S.. Ces séries ont été créées afin d'apporter une solution au renvoi tardif des formulaires par les communes. Elles sont souvent surestimées ou sous-estimées par rapport aux chiffres réels et ne peuvent donc servir qu'à indiquer une tendance générale.

Définitions des termes utilisés

Permis de bâtir : dans le cadre d'un projet de construction ou de transformation, un permis de bâtir est délivré, en conformité avec la réglementation en matière de bâtisse.

Bâtiment : l'unité statistique de base. Elle comprend, outre la construction principale, les annexes et dépendances formant avec cette construction un ensemble situé sur une même parcelle de terrain. La statistique belge distingue les bâtiments d'après leur usage : les bâtiments résidentiels sont ceux destinés exclusivement ou principalement (c'est-à-dire sur plus de 50 % de leur superficie) à l'habitation ; tous les autres sont non résidentiels.

Logement : la maison ou une partie de la maison, destinée à l'habitation d'un ménage ou utilisée à cette fin.

Logements et

bâtiments commencés : les logements et bâtiments commencés sont ceux pour lesquels les premières opérations sont effectuées sur le chantier, après préparation et établissement des plans (livraison sur le chantier de matériaux et d'outillage, mise en route des terrassements, etc...).

Services, commerce et transports

Commerce intérieur

Indice du chiffre d'affaires

Les indices des grandes entreprises de distribution sont calculés sur base de relevés exhaustifs.

Col. 1 à 5

Les colonnes portant sur le chiffre d'affaires réalisé par les coopératives ont été supprimées. Pour des raisons de confidentialité, les données des coopératives ont été ajoutées depuis 1995 à celles des entreprises de commerce de détail disposant de plus de cinq points de vente.

Col. 11

Il s'agit des petites et moyennes entreprises de supermarchés à libre service complet ou partiel.

Col. 18

Indice de valeur divisé par l'indice général des prix à la consommation, dont on a éliminé les services.

Commerce extérieur

Source : jusqu'en 1994, Institut national de Statistique, à partir de 1995, Institut des comptes nationaux. Les résultats sont élaborés selon le régime du commerce spécial. Les importations comprennent toutes les marchandises qui entrent pour mise en consommation, et celles ayant trait au trafic de perfectionnement actif et passif (y compris les sorties d'entrepôt pour importation, mais non les entrées en entrepôt). Les exportations comprennent toutes les marchandises qui sortent avec destination définitive et celles ayant trait au trafic de perfectionnement actif et passif. Le transit – sous quelque forme que ce soit – n'est pas compris dans les résultats.

Les résultats concernent la Belgique. Les premières versions des chiffres publiés sont des résultats provisoires, ils sont améliorés au fur et à mesure de l'état d'avancement des contrôles sur les données peu fiables.

Le commerce avec les pays-tiers (appelé commerce extra communautaire) est observé sur base des documents douaniers. Le commerce avec les Etats-Membres de l'Union européenne (appelé commerce intracommunautaire) est observé au moyen du système Intrastat, auquel plus de 28.000 entreprises participent directement. Ce système concerne les entreprises qui, sur base annuelle, enregistrent plus de 104.115EUR en arrivées et/ou expéditions avec les Etats-Membres de l'Union européenne.

La comparaison entre les résultats enregistrés (partiels) et ceux de l'Administration de la TVA (sur l'ensemble) conduit à des résultats ajustés. Cet ajustement compense les pertes d'informations dues au seuil d'enregistrement et à l'absence de réponse de certaines entreprises interrogées. Toutefois, on ne publie pas de résultats ajustés dans le tableau subdivisé selon les grandes catégories économiques (CGCE).

Pour les importations extracommunautaires (pays-tiers), il s'agit toujours du pays d'origine, sauf lorsque ce dernier est un Etat-Membre de l'UE, auquel cas le pays de provenance est retenu. Pour les arrivées intracommunautaires, le pays partenaire est toujours l'Etat-Membre de provenance. A

l'exportation/expédition, un seul pays est considéré, à savoir le pays de destination.

La valeur des marchandises est le prix à la frontière. Elle est constituée, tant à l'importation qu'à l'exportation, par le prix de vente hors usine des marchandises, majoré des coûts de transport et d'assurance jusqu'à la frontière, mais à l'exclusion des taxes et subventions. A l'exportation, il s'agit donc du prix FAB, c'est-à-dire sans les coûts de transport et d'assurance pour le trajet effectué à l'étranger, tandis qu'à l'importation, il s'agit du prix CAF, comprenant effectivement les coûts de

transport et d'assurance pour le trajet effectué à l'étranger. Pour le trafic de perfectionnement et les réparations, la valeur à déclarer est établie avec la valeur des marchandises incluse.

Commerce extérieur en chiffres absolus

Tout chiffre annuel est la somme des chiffres mensuels correspondants.

Importations et exportations par continent

Col. 1 à 29

La différence entre le total général et la somme des continents s'explique par le fait que la première donnée contient également les rubriques suivantes : provisions de bord, soutage, haute mer (pétrole), pays indéterminés, entrepôt, institutions internationales et pays confidentiels.

Col. 5 et 6

Y compris l'Autriche, la Suède et la Finlande (Etats-Membres de l'UE à partir du 01.01.1995, déjà repris dans les chiffres de 1994).

Col. 13 et 14

Australie, Nouvelle-Zélande et Océanie.

Chiffres totaux (chiffres ajustés)

A partir de janvier 1997, une modification de la réglementation administrative entraîne, dans les importations extra communautaires, l'incorporation de certains flux de marchandises précédemment enregistrés comme du transit.

Col. 4, 8 et 12

Le taux de couverture est le résultat, multiplié par 100, du quotient obtenu en divisant la valeur des exportations par celle des importations.

Col. 5 à 8

Y compris l'Autriche, la Suède et la Finlande (Etats-Membres de l'UE à partir du 01.01.1995, déjà repris dans les chiffres de 1994).

Transport

Nombre et tonnage des navires de mer entrés

Source : Jusqu'en 1981 les administrations portuaires. A partir de 1982, une déclaration générale à l'entrée des navires.

Nombre et tonnage des navires de mer sortis

Source : jusqu'en 1981 les administrations portuaires. A partir de 1992, une déclaration générale à la sortie des navires.

Transport par voie navigable

La régionalisation et la disparition des frontières à l'intérieur de l'Europe ont entraîné un changement dans la méthode de traitement à partir du 1^{er} janvier 1993. Les données traitées selon cette nouvelle méthode ne sont pas encore disponibles.

Activité dans les différents bassins navigables

Total des mouvements dans le bassin, que ce soient les départs, les arrivées, le trafic intérieur ou le transit. Longueur des voies navigables à partir du 1^{er} janvier 1982.

La longueur des bassins de l'Escaut maritime, de la Meuse et Sambre, du Haut Escaut, du Centre et Borinage et de l'Yser et Côte diffère légèrement de leur longueur officielle. En effet, pour permettre le traitement par ordinateur, certains tronçons de voies navigables ont été ajoutés à une autre voie navigable que celle à laquelle ils appartiennent.

Activité des chemins de fer belges

Col. 1 et 2

Deux voyages ont été comptés pour les billets aller et retour (S.N.C.B.). Pour les détenteurs d'un abonnement, un nombre forfaitaire de voyages variant dans le temps et selon le type d'abonnement a été pris en considération. Pour certains voyageurs bénéficiant de prix réduits, on a également calculé un nombre forfaitaire de voyages.

Activité de l'aérodrome de Bruxelles National

Col.1 à 6

Trafic commercial.

Col. 5 et 6

A partir de l'année 1989, seulement le fret.

Tourisme et hôtellerie

Le nombre de nuitées comprend également celles dans les campings.

A partir de 1992, les nuitées dans les campings résidentiels et dans les villas et appartements ne sont plus incluses dans les chiffres.

Tout chiffre annuel est la somme des chiffres mensuels correspondants.

Informations

Où trouver l'information de l'I.N.S. ?

Dans cinq grandes villes du pays, l'I.N.S. met à la disposition du public :

- ◇ Des annuaires et des publications spécialisées ainsi qu'une sélection de disquettes et de cédéroms.
- ◇ Une salle de lecture où il est possible de consulter les publications de l'I.N.S., d'autres ministères ou d'institutions belges et internationales.

Toutes nos bibliothèques sont accessibles les jours ouvrables de 9h à 12h et de 13h à 16h.

Bruxelles

Rue de Louvain 44, 1000 Bruxelles
tél. 02/548 63 65 – 02/548 63 66 fax 02/548 63 67
courriel : info@statbel.fgov.be

Train (B) : Gare Centrale ou Congrès

Métro (M) : ligne 1A et 1B, station Parc ou Arts-Loi
ligne 2, station Arts-Loi ou Madou

Tram-Bus : 92, 93, 94 arrêt Parc
65, 66 arrêt Presse
29, 63 arrêt Congrès

Parking (P) : Cité administrative (payant)

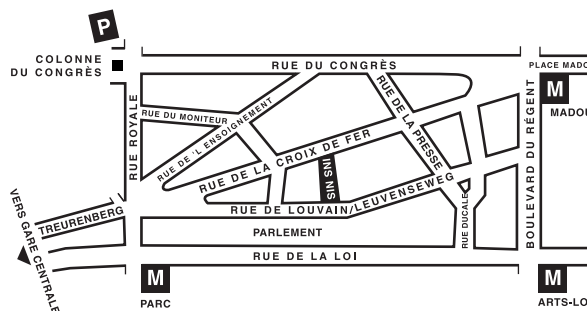

Anvers

Italiëlei 124 - bus 85, 2000 Antwerpen
tél. 03/229 07 00 fax 03/233 28 30
courriel : info.antwerpen@statbel.fgov.be

Train (B) : Centraal Station

Métro (M) : arrêt Opera

Tram-Bus : accès facile (Fr. Rooseveltplaats)



Charleroi

Centre Albert, place Albert 1er, 8e étage, 6000 Charleroi
tél. 071/ 32 44 72 fax 071/ 32 44 71
courriel : info.charleroi@statbel.fgov.be

Train (B) : Charleroi Sud, 10 min depuis la gare (Place Buisset, Rue du Collège, Rue de Marchienne)

Bus : arrêt Tirou

Autoroute : petite ceinture de Charleroi - sortie Gare du Sud

Parking (P) : payant face à l'INS

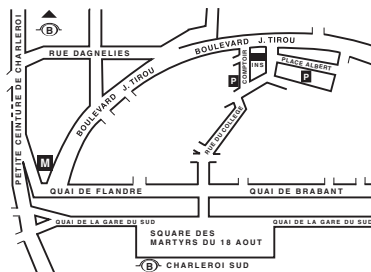

Gand

Coupure rechts 620, 9000 Gent
tél. 09/267.27.00 fax 09/267.27.29
courriel : info.gent@statbel.fgov.be

Train (B) : Gent St. Pieters

Tram-Bus : 40, 43 arrêt Theresianenstraat

Autoroute : accès aisé par autoroute E40 (sortie N° 13 - Gent - West/Drongen)

Parking (P) : au long de la "Coupure Rechts"

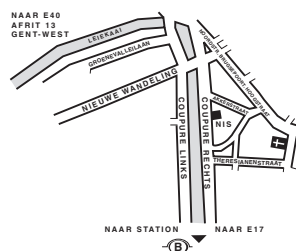

Liège

Bd de la Sauvenière 73-75, 4000 Liège
tél. 04/223.84.11 fax 04/222 49 94
courriel : info.liege@statbel.fgov.be

Train (B) : Gare des Guillemins ou Gare du Palais

Tram-Bus : (Guillemins) 1 et 4 arrêt Sauvenière

Parking (P) : Neujean (à 20 m - même trottoir)
Mercure (en face)

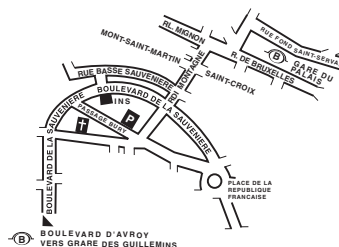

L'I.N.S. diffuse de nombreux produits qui donnent une image chiffrée de la réalité socio-économique belge.

Ces produits, repris dans notre catalogue, sont disponibles auprès de nos centres régionaux ou auprès de notre service de Documentation - vente de Bruxelles. Notre catalogue vous sera envoyé sur simple demande. (voir adresses ci-contre).

Vous trouverez également un extrait de nos données, ainsi que la liste de nos publications sur notre site Internet : <http://statbel.fgov.be>

Publications générales

Communiqué hebdomadaire

Chaque semaine, l'INS vous donne la primeur des dernières statistiques disponibles dans les domaines suivants : Territoire et environnement ; Population ; Société ; Économie et finances ; Agriculture ; Industrie ; Services, commerce et transport.

Chiffres-clés

L'INS explore notre territoire sous ses aspects les plus divers : le climat, l'environnement, la population, la vie sociale, l'économie, les finances, l'agriculture, l'industrie, le transport, la société de l'information... Chiffres-clés 2001 est une brochure gratuite de 32 pages, en couleurs, de format réduit. Vous y trouverez une sélection de la rubrique Statistiques de notre site Internet brochant une vue singulière de l'information statistique disponible en Belgique. Les tableaux sont éclairés par des graphiques et des cartogrammes.

Quelques autres publications

Publications générales

Annuaire de statistiques régionales

Territoire et environnement

Statistique de l'occupation du sol (**disquette**)
Aperçu Environnement - *Annuelle*

Population

Mouvement de la population - *Annuelle*
Perspectives de population 2000/2050

Société

Enquête sur les budgets des ménages - *Annuelle*
Causes de décès - *Annuelle*

Économie et finances

Vente de biens immobiliers - *Annuelle*
La conjoncture - *Mensuelle*

Agriculture

Recensement agricole et horticole
au 15 mai - *Annuelle*

Industrie

Production industrielle et construction - *Mensuelle*

Commerce, services et transports

Statistiques mensuelles du transport - *Mensuelle*
Commerce intérieur - *Annuelle*



Première édition

Achevé d'imprimer
par l'imprimerie de l'INS
B-1000 Bruxelles

Juillet 2002