

**Bulletin de statistique**

**Aperçu mensuel de la vie  
économique et sociale**

L'Institut national de statistique propose des informations impartiales à un prix abordable.

Les informations sont diffusées conformément à la loi, notamment pour ce qui concerne leur confidentialité.

Nous classons les statistiques en huit domaines :

Généralités	Économie et finances
Territoire et environnement	Agriculture et activités assimilées
Population	Industrie
Société	Services, commerce et transports

Tous droits de traduction, d'adaptation, de reproduction par tous procédés, y compris la photographie et le microfilm sont soumis à autorisation préalable de l'Institut national de statistique.

Toutefois, la citation de courts extraits, à titre explicatif ou justificatif, dans un article, un compte-rendu ou un livre, est autorisée moyennant indication claire et précise de la source.

Éditeur responsable : Hans D'Hondt



©2002, INSTITUT NATIONAL DE STATISTIQUE *éditeur*

B-1000 Bruxelles – 44 rue de Louvain

# Avant-propos

Depuis de nombreuses années, le Bulletin de statistique publie chaque mois un large éventail des principales données représentatives de la situation démographique, sociale et économique belge.

Dans le courant de l'année 2002, le Bulletin de statistique, tout en poursuivant ce but, subira un remaniement complet de présentation, mais aussi et surtout, du contenu de cette publication. Cette restructuration se fera de manière progressive et vous offrira un plus grand choix d'informations dans les différents thèmes abordés par nos statistiques.

## **Rapidité et efficacité**

Cette année, l'accent sera surtout mis sur la disponibilité des données et la rapidité de leur publication.

## **Quoi de neuf à l'I.N.S. ?**

Chaque vendredi, dans le Communiqué hebdomadaire, vous serez informés des dernières statistiques disponibles lors de la semaine écoulée. Ce faisant, il sera également le relais imprimé de notre site Internet qui vous informe quotidiennement des nouveautés.

## **Données mensuelles : le Bulletin de statistique, la Conjoncture, ...**

Chaque mois l'INS publiera dans le Bulletin de statistique une évolution de toutes les données mensuelles récoltées et élaborées par l'I.N.S. dans les 7 domaines que couvrent nos statistiques. Vous y trouverez également quelques commentaires ou brèves analyses de nos statistiques.

La Conjoncture et d'autres brochures thématiques mensuelles vous donneront une information encore plus détaillée des statistiques relatives à leur domaine. Il est également possible de vous abonner directement à l'envoi, **dès la date de leur disponibilité**, de données mensuelles spécifiques par fax ou par e-mail.

## **Et l'euro ?**

Les données en valeur monétaire seront pour la dernière fois publiées en francs belges dans le numéro de décembre 2001.

A partir de janvier 2002, les publications de l'I.N.S. donneront toutes les valeurs en euros à partir de 1999 (date à laquelle le cours de l'euro fut fixé à 40,3399 BEF).

Avant cette date où l'euro n'existait pas encore, les valeurs continueront à être disponibles en francs belges. Plusieurs méthodes de conversion sont possibles, en fonction des comparaisons que l'on se propose de faire. Nous serons à votre disposition afin de vous conseiller sur la meilleure méthode à utiliser.



# **Bulletin de Statistique**

## **Aperçu mensuel de la vie économique et sociale**

N° 3 - 4

Séries mises à jour jusqu'au 30 avril 2002

# Sommaire

## Introduction

- Introduction .....	3
----------------------	---

## Territoire et environnement

- Pollution de l'air .....	6
- Qualité de l'air .....	9
- Déchets .....	10

## Population et ménages

- Mouvement de la population .....	12
- Mouvement d'état civil .....	12
- Nombre de ménages privés et collectifs .....	14
- Espérance de vie .....	16

## Société

- Emploi : enquête trimestrielle sur les forces de travail .....	18
- Emploi : durée du travail .....	20
- Emploi : grèves .....	20
- Emploi : chômage .....	22
- Salaires .....	24
- Revenus et impôt par arrondissement .....	26
- Santé : accidents de la circulation .....	30

## Économie et finances

- Démographie des entreprises - Infoflash .....	32
- Indicateurs conjoncturels : entrées de commandes .....	36
- Indicateurs conjoncturels : production .....	37
- Indicateurs conjoncturels : prix à la production .....	38
- Indicateurs conjoncturels : prix à la production pour le marché intérieur.....	39
- Indicateurs conjoncturels : prix à la production – marchés extérieurs.....	40
- Indicateurs conjoncturels : prix à la consommation.....	41
- Indicateurs conjoncturels : salariés.....	42
- Indicateurs conjoncturels : heures travaillées.....	43
- Indicateurs conjoncturels : masse salariale.....	44
- Faillites .....	45
- Finances publiques : Dette publique, trésorerie .....	46
- Finances publiques : rendement des impôts .....	48

- Finances publiques : Bourses .....	50
--------------------------------------	----

## **Agriculture et activités assimilées**

- Estimation définitive de la production des cultures agricoles .....	54
- Animaux abattus .....	56
- Prix agricoles .....	60
- Pêche .....	66

## **Industrie et construction**

- PRODCOM – livraisons par activité .....	70
- NON-PRODCOM – chiffres d'affaires .....	72
- NON-PRODCOM – quantités produites .....	74
- PRODCOM – emploi, heures et salaires .....	76
- NON-PRODCOM – emploi, heures et salaires .....	80
- Permis de bâtir et commencement des travaux.....	84

## **Services, commerce et transport**

- Commerce intérieur : nombre de commerces .....	89
- Commerce intérieur : indice du chiffre d'affaires .....	92
- Commerce extérieur .....	94
- Transport maritime et navigation intérieure.....	98
- Transport par chemin de fer.....	102
- Transport aérien.....	104
- Transport : nouvelles immatriculations .....	105
- Tourisme et hôtellerie .....	106

## **Notes explicatives**

- Notes .....	111
---------------	-----





# Introduction



# Introduction

Cette publication donne un aperçu des principaux domaines de la vie socio-économique en Belgique.

Les statistiques reprises dans ce Bulletin de statistique couvrent 7 domaines :

- ◆ Territoire et environnement
- ◆ Population et ménages
- ◆ Société
- ◆ Économie et finances
- ◆ Agriculture et activités assimilées
- ◆ Industrie et construction
- ◆ Services, commerce et transports

Chaque domaine sera illustré par un certain nombre de tableaux, de graphiques ou de cartes relatifs aux thèmes cités dans la table des matières.

Pour des raisons pratiques, nous avons rassemblé à la fin du « Bulletin de statistique », sous le titre « Notes explicatives », toutes les notes méthodologiques et annotations se rapportant aux tableaux.

Si pour un tableau donné, on renvoie à ces notes, un astérisque (\*) est placé soit en regard du titre (pour des remarques plus générales), soit en regard du numéro de colonne (pour des remarques plus spécifiques). Les notes explicatives reprennent la dénomination du domaine du titre et le numéro de tableau et de colonne, suivi de la note s'y rapportant.

## Généralités

Sauf mention contraire, les chiffres relatifs à une année déterminée sont des moyennes mensuelles ou trimestrielles.

Les données trimestrielles et semestrielles sont inscrites en regard du dernier mois considéré. Les chiffres provisoires ne sont pas signalés. Comme par la suite, ceux-ci seront remplacés par des chiffres définitifs, il est toujours conseillé de se référer à la dernière édition du Bulletin.



**Territoire et environnement**

## Pollution de l'air

### Émissions atmosphériques de SO<sub>2</sub> (en 1 000 t)

	Total	Routier	Centrales électriques	Combustion industrielle	Autres combustion	Procédés industriels	Divers
1980	828	12	320	..	..	..	..
1981	712	..	280	..	..	..	..
1982	694	12	275	..	..	..	..
1983	560	12	190	..	..	..	..
1984	500	..	165	..	..	..	..
1985	400	15	125	122	64	73	1
1986	377	..	115	..	..	..	..
1987	367	..	113	..	..	..	..
1988	354	..	109	..	..	..	..
1989	325	..	94	..	..	..	..
1990	371	16	99	160	41	52	3
1991	333	16	94	140	46	34	3
1992	318	16	87	146	43	23	3
1993	296	17	82	137	44	11	5
1994	253	19	82	77	34	39	2
1995	246	18	81	88	35	21	3
1996	240	13	73	93	41	17	3
1997	221	6	64	95	36	18	2
1998	212	6	60	81	36	14	15
1999	187	..	..	..	..	..	..

### Émissions atmosphériques de NOx ( en 1 000 t)

	Total	Routier	Centrales électriques	Combustion industrielle	Autres combustion	Procédés industriels	Divers
1980	442	..	95	..	..	..	..
1981	402	..	81	..	..	..	..
1982	381	..	77	..	..	..	..
1983	351	..	60	..	..	..	..
1984	343	..	57	..	..	..	..
1985	325	..	45	39	19	28	194
1986	317	..	47	..	..	..	..
1987	331	..	40	..	..	..	..
1988	345	..	45	..	..	..	..
1989	357	..	..	..	..	..	..
1990	339	157	60	79	20	16	7
1991	335	167	60	68	22	11	7
1992	343	175	58	72	21	9	8
1993	341	178	55	72	22	6	8
1994	342	179	58	73	20	5	7
1995	336	172	54	73	21	9	7
1996	316	151	51	73	24	8	9
1997	306	150	46	74	21	8	7
1998	314	147	46	71	21	8	21
1999	291	..	..	..	..	..	..

## Émissions atmosphériques de particules (en 1 000 t)

	Total	Routier	Centrales électriques	Combustion industrielle	Autres combustion	Procédés industriels	Divers
1990	24	3	7	3	5	5	1
1994	27	8	4	5	4	6	0

Source : OCDE

## Émissions atmosphériques de CO (en 1 000 t)

	Total	Routier	Centrales électriques	Combustion industrielle	Autres combustion	Procédés industriels	Divers
1990	1112	459	3	399	87	146	18
1994	1054	468	2	332	97	143	12
1995	1032	445	2	330	82	160	13
1996	1009	425	3	342	95	139	5
1997	948	408	3	323	79	130	5
1998	967	396	2	298	80	119	72
1999	944	..	..	..	..	..	..

Source : EMEP

## Émissions atmosphériques de COVM (en 1 000 t)

	Total	Routier	Centrales électriques	Combustion industrielle	Autres combustion	Procédés industriels	Solvants
1985	..	185	3	13	17	29	82
1990	354	123	0	5	8	51	99
1991	313	110	0	3	8	37	93
1992	313	114	0	4	8	37	87
1993	311	113	1	3	8	36	88
1994	305	113	1	3	8	35	82
1995	294	107	1	3	8	34	81
1996	274	86	1	3	9	34	79
1997	270	84	1	3	8	33	78
1998	277	81	1	3	8	33	78
1999	271	..	..	..	..	..	..

Source : EMEP

## Pollution de l'air

### Émissions atmosphériques (en 1 000 t)

	NMVOS	CH <sub>4</sub>	CO <sub>2</sub>	CO	N <sub>2</sub> O*	NH <sub>3</sub>
1979	..	..	134	..	39	..
1980	..	..	127	..	38	..
1981	..	..	117	..	35	..
1982	..	..	113	..	33	..
1983	..	..	103	..	29	..
1984	..	..	104	..	29	..
1985	..	..	105	..	26	89
1986	..	..	106	..	26	..
1987	..	..	106	..	26	..
1988	..	..	107	..	27	..
1989	..	..	110	..	..	..
1990	354	589	109	1112	31	107
1991	313	593	117	..	31	93
1992	313	591	117	..	30	92
1993	311	599	113	..	31	97
1994	305	597	117	1054	35	96
1995	294	597	117	1032	36	97
1996	274	601	125	1009	37	99
1997	270	586	123	948	33	99
1998	277	593	123	967	34	102
1999	271	585	..	944	34	103

Source : EMEP (<http://www.emep.int>); \*Hecq & al. (1990) pour 1979-1988

### Émissions atmosphériques de métaux lourds (en t)

	Pb	Hg	Cd	As	Cr	Cu	Ni	Se	Zn
1994	325	6	4	5	27	46	53	23	242
1995	336	5	6	6	48	56	47	19	287
1996	297	6	5	5	32	33	58	8	220
1997	285	4	6	4	28	30	49	8	176

Source : EMEP (<http://www.emep.int>)



## Concentration moyenne de polluants dans l'air (1985 = 100)

	SO <sub>2</sub>	NO <sub>2</sub>	Particules
1980	109	98	102
1981	115	96	108
1982	93	100	87
1983	102	98	98
1984	122	111	108
1985	100	100	100
1986	93	89	82
1987	65	89	71
1988	61	98	81
1989	59	96	80
1990	57	94	79
1991	54	85	70
1992	57	78	68
1993	52	63	63
1994	48	76	64
1995	52	78	78
1996	46	83	
1997	37	81	
1998	37	76	
1999	28	78	

## Évolution des concentrations moyennes atmosphériques de SO<sub>2</sub>, NO<sub>2</sub> et particules en Belgique (1985 = 100)

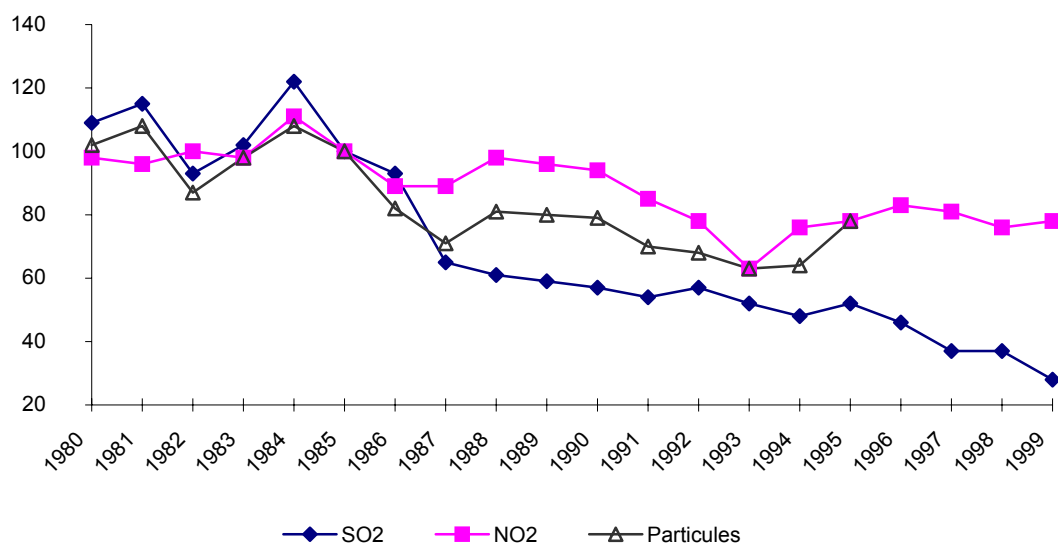

# Déchets

## Déchets municipaux ; taux de recyclage\*

Déchets municipaux*								Taux de recyclage des déchets en % de la consommation apparente	
Production	Composition en % du total								
Kg par habitant	Papiers et cartons	Déchets alimentaires,d e jardin, etc.	Matières plastiques	Verre	Métaux	Textiles et autres	Papiers et cartons	Verre	
1*	2*	3*	4*	5*	6*	7*	8*	9*	
1980	315	-	-	6	8	5	-	15	33
1981								15	33
1982	338								32
1983								14	32
1984								14	36
1985		-	-	-	-	-	-	14	42
1986								14	44
1987								14	39
1990	411	-	-	8	8	4	-	13	59
1991	439	-	-	-	-	-	-	13	55
1992	455	-	-	-	-	-	-	13	54
1993	477	-	-	-	-	-	-	13	55
1994	500	16	27	5	4	4	44	13	67
1995	495	15	26	5	4	4	46	12	67
1996	498	16	23	5	4	4	48	15	66
1997	530	15	19	5	3	4	54	16	75
1998	528	16	17	5	3	4	55	-	-
1999	536	16	17	4	3	4	55	-	-

(\*) Pour de plus amples informations voir l'introduction et les notes explicatives.

## **Population et ménages**

# Population et ménages

## Mouvement de la population

	Mouvement naturel de la population			Excédent migratoire et corrections	
	Naissances	Décès	Accroissement naturel de la population	Hommes	Femmes
	1	2	3	4*	5*
1980	124794	114364	10430	-1705	-461
1981	124827	113308	11519	-14185	-6119
1982	120382	112506	7876	-3261	-1187
1983	117395	114814	2581	-5298	-2277
1984	115790	110577	5213	-250	-265
1985	114283	112691	1592	-87	-331
1986	117271	111671	5600	328	-72
1987	117448	105840	11608	-903	260
1988	118764	104551	14213	19637	18046
1989	120550	107332	13218	3665	3287
1990	123554	104545	19009	10166	9517
1991	125412	104223	21189	7181	6955
1992	124182	103741	20441	13095	12294
1993	119828	106601	13227	9231	9707
1994	115361	103566	11795	7279	10869
1995	114226	104590	9636	-1145	4282
1996	115214	104140	11074	6681	9424
1997	115864	103802	12062	3481	6495
1998	114276	104583	9693	4593	7202
1999	113469	104904	8565	6804	9964
2000	114883	104903	9980	5545	8804

## Mouvement d'état civil

	Naissances vivantes	Décès (mort-nés non compris)			Mort-nés	
	1	Hommes	Femmes	Total	Masculins	Féminins
	1	2	3	4	5	6
1997	9687	4347	4336	<b>8683</b>	21	20
1998	9538	4350	4361	<b>8711</b>	23	19
1999	9514	4377	4367	<b>8744</b>	25	18
2000	9690	4391	4389	<b>8780</b>	20	18
<b>1999</b>						
novembre	8938	4336	4275	<b>8611</b>	30	22
décembre	9485	5016	5068	<b>10084</b>	22	19
<b>2000</b>						
janvier	9745	5921	6074	<b>11995</b>	33	11
février	9262	4553	4639	<b>9192</b>	23	14
mars	9933	4478	4373	<b>8851</b>	19	15
avril	9237	4182	4105	<b>8287</b>	20	22
mai	10267	4375	4131	<b>8506</b>	21	20
juin	9327	4124	4099	<b>8223</b>	21	16
juillet	9975	4102	4069	<b>8171</b>	20	21
août	10349	4152	4206	<b>8358</b>	21	20
septembre	9569	3798	3855	<b>7653</b>	14	21
octobre	9956	4226	4306	<b>8532</b>	23	16
novembre	9214	4395	4344	<b>8739</b>	10	24
décembre	9450	4387	4460	<b>8847</b>	20	12
<b>2001</b>						
janvier	10012	5141	5250	<b>10391</b>	17	15
février	8736	4229	4346	<b>8575</b>	13	11
mars	9666	4553	4513	<b>9066</b>	19	12
avril	9665	4250	4358	<b>8608</b>	12	20
mai	10136	4479	4490	<b>8969</b>	24	16
juin	9530	4197	4147	<b>8344</b>	15	13

(\*) Pour de plus amples informations voir l'introduction et les notes explicatives

# Population et ménages

Population au 31 décembre

Population totale			Population étrangère		Ménages au 31 décembre	
Hommes	Femmes	Total	Hommes	Femmes		
6	7	8	9	10		
4821395	5041979	<b>9863374</b>	489004	414732	—	1980
4812473	5042116	<b>9854589</b>	482929	402800	3612968	1981
4813139	5044878	<b>9858017</b>	485297	405947	—	1982
4809520	5043503	<b>9853023</b>	484187	406686	—	1983
4811558	5046163	<b>9857721</b>	487503	410127	—	1984
4812183	5046712	<b>9858895</b>	460001	386481	—	1985
4816234	5048517	<b>9864751</b>	462183	391064	—	1986
4821803	5053913	<b>9875716</b>	463758	394892	—	1987
4848944	5078668	<b>9927612</b>	468985	399772	—	1988
4860099	5087683	<b>9947782</b>	475034	405778	3964743	1989
4880685	5106290	<b>9986975</b>	487063	417465	4006574	1990
4899232	5122765	<b>10021997</b>	496556	425946	4029843	1991
4923472	5144847	<b>10068319</b>	490356	418909	4058070	1992
4940224	5160407	<b>10100631</b>	495613	424955	4077598	1993
4954671	5175903	<b>10130574</b>	492651	429687	4101305	1994
4958785	5184262	<b>10143047</b>	481734	428035	4122452	1995
4971780	5198446	<b>10170226</b>	480027	431894	4153897	1996
4982672	5209592	<b>10192264</b>	472864	430256	4185202	1997
4993718	5220034	<b>10213752</b>	464834	427146	4215481	1998
5006014	5233071	<b>10239085</b>	465903	431207	4244131	1999
5018019	5245395	<b>10263414</b>	445908	415777	4281332	2000

Total mort-nés	Décès d'enfants de moins d'un an			Mariages	Divorces	
	Masculins	Féminins	Total			
7	8	9	10	11	12	
<b>41</b>	32	27	<b>59</b>	3987	2232	1997
<b>42</b>	29	25	<b>54</b>	3705	2208	1998
<b>43</b>	29	22	<b>51</b>	3683	2207	1999
<b>38</b>	27	23	<b>50</b>	3764	2252	2000
<b>1999</b>						
<b>52</b>	27	30	<b>57</b>	1944	2143	novembre
<b>41</b>	28	23	<b>51</b>	2411	2066	décembre
<b>2000</b>						
<b>44</b>	33	27	<b>60</b>	1586	1767	janvier
<b>37</b>	31	32	<b>63</b>	2142	2175	février
<b>34</b>	22	17	<b>39</b>	2467	2844	mars
<b>42</b>	18	19	<b>37</b>	3688	1983	avril
<b>41</b>	34	21	<b>55</b>	4836	2843	mai
<b>37</b>	30	16	<b>46</b>	5117	2153	juin
<b>41</b>	19	16	<b>35</b>	6279	2187	juillet
<b>41</b>	24	27	<b>51</b>	5777	2631	août
<b>35</b>	26	22	<b>48</b>	6248	1782	septembre
<b>39</b>	36	27	<b>63</b>	2917	2335	octobre
<b>34</b>	26	29	<b>55</b>	1752	2263	novembre
<b>32</b>	29	20	<b>49</b>	2359	2055	décembre
<b>2001</b>						
<b>32</b>	28	21	<b>49</b>	1512	2245	janvier
<b>24</b>	27	17	<b>44</b>	2045	2108	février
<b>31</b>	32	24	<b>56</b>	2627	2953	mars
<b>32</b>	29	21	<b>50</b>	2873	2488	avril
<b>40</b>	38	22	<b>60</b>	-	-	mai
<b>28</b>	31	23	<b>54</b>	-	-	juin

## Ménages privés selon la taille du ménage et nombre de ménages collectifs

Lieu de résidence Arrondissements	Total des ménages	Total des ménages collectifs	Ménages privés			
			Total ménages privés	Homme habitant seul	Femme habitant seule	2 personnes
<b>Belgique</b>	<b>4.284.202</b>	<b>6.532</b>	<b>4.277.670</b>	<b>607.999</b>	<b>745.014</b>	<b>1.333.533</b>
<i>Région de Bruxelles-Capitale</i>	<b>473.881</b>	633	473.248	110.054	127.622	114.136
<i>Région flamande</i>	<b>2.417.132</b>	3.387	2.413.745	299.437	369.500	800.505
<b>Province d'Anvers</b>	<b>688.953</b>	896	688.057	98.778	116.117	224.537
<i>Arrondissement d'Anvers</i>	<b>407.315</b>	563	406.752	67.398	78.980	128.634
<i>Arrondissement de Malines</i>	<b>123.892</b>	157	123.735	14.435	18.489	42.810
<i>Arrondissement de Turnhout</i>	<b>157.746</b>	176	157.570	16.945	18.648	53.093
<b>Province de Limbourg</b>	<b>299.774</b>	459	299.315	30.302	35.404	95.428
<i>Arrondissement de Hasselt</i>	<b>147.015</b>	185	146.830	15.440	18.649	46.961
<i>Arrondissement de Maaseik</i>	<b>80.356</b>	98	80.258	7.338	8.156	25.485
<i>Arrondissement de Tongres</i>	<b>72.403</b>	176	72.227	7.524	8.599	22.982
<b>Province de Flandre orientale</b>	<b>558.130</b>	777	557.353	68.614	85.193	188.207
<i>Arrondissement d'Alost</i>	<b>107.438</b>	102	107.336	11.868	15.575	36.927
<i>Arrondissement de Termonde</i>	<b>74.629</b>	90	74.539	8.026	10.312	25.731
<i>Arrondissement d'Eeklo</i>	<b>32.440</b>	31	32.409	3.924	4.597	11.376
<i>Arrondissement de Gand</i>	<b>209.722</b>	380	209.342	30.092	36.121	68.195
<i>Arrondissement d'Audenarde</i>	<b>44.949</b>	67	44.882	4.688	6.344	15.116
<i>Arrondissement de Saint-Nicolas</i>	<b>88.952</b>	107	88.845	10.016	12.244	30.862
<b>Province de Brabant flamand</b>	<b>410.427</b>	503	409.924	46.969	62.205	135.903
<i>Arrondissement de Hal-Vilvorde</i>	<b>221.806</b>	236	221.570	22.397	32.422	74.407
<i>Arrondissement de Louvain</i>	<b>188.621</b>	267	188.354	24.572	29.783	61.496
<b>Province de Flandre occidentale</b>	<b>459.848</b>	752	459.096	54.774	70.581	156.430
<i>Arrondissement de Bruges</i>	<b>112.867</b>	191	112.676	14.018	18.695	38.255
<i>Arrondissement de Dixmude</i>	<b>18.345</b>	32	18.313	1.907	2.258	6.225
<i>Arrondissement d'Ypres</i>	<b>40.372</b>	56	40.316	4.365	5.502	13.461
<i>Arrondissement de Courtrai</i>	<b>110.491</b>	218	110.273	12.244	16.021	37.150
<i>Arrondissement d'Ostende</i>	<b>64.461</b>	85	64.376	9.934	12.370	22.161
<i>Arrondissement de Roulers</i>	<b>55.260</b>	70	55.190	5.749	7.257	19.154
<i>Arrondissement de Tielt</i>	<b>33.441</b>	60	33.381	3.169	3.983	11.386
<i>Arrondissement de Furnes</i>	<b>24.611</b>	40	24.571	3.388	4.495	8.638
<i>Région wallonne</i>	<b>1.393.189</b>	2.512	1.390.677	198.508	247.892	418.892
<b>Province de Brabant wallon</b>	<b>137.287</b>	203	137.084	16.153	21.296	41.056
<i>Arrondissement de Nivelles</i>	<b>137.287</b>	203	137.084	16.153	21.296	41.056
<b>Province de Hainaut</b>	<b>538.572</b>	859	537.713	75.541	95.784	166.519
<i>Arrondissement d'Ath</i>	<b>32.337</b>	45	32.292	3.858	5.167	10.258
<i>Arrondissement de Charleroi</i>	<b>181.239</b>	198	181.041	27.770	34.223	55.038
<i>Arrondissement de Mons</i>	<b>107.032</b>	231	106.801	15.924	19.987	32.317
<i>Arrondissement de Mouscron</i>	<b>28.872</b>	46	28.826	3.483	4.892	9.627
<i>Arrondissement de Soignies</i>	<b>71.601</b>	70	71.531	9.300	12.008	22.303
<i>Arrondissement de Thuin</i>	<b>59.388</b>	90	59.298	7.255	9.513	18.907
<i>Arrondissement de Tournai</i>	<b>58.103</b>	179	57.924	7.951	9.994	18.069
<b>Province de Liège</b>	<b>440.125</b>	642	439.483	70.377	84.611	129.968
<i>Arrondissement de Huy</i>	<b>40.912</b>	120	40.792	5.543	6.613	12.374
<i>Arrondissement de Liège</i>	<b>263.898</b>	304	263.594	46.359	55.477	77.383
<i>Arrondissement de Verviers</i>	<b>107.979</b>	178	107.801	15.538	18.347	31.624
<b>dont C. germanophone</b>	<b>28.770</b>	33	28.737	3.798	4.711	8.778
<i>Arrondissement de Waremme</i>	<b>27.336</b>	40	27.296	2.937	4.174	8.587
<b>Province de Luxembourg</b>	<b>97.600</b>	200	97.400	12.565	15.937	27.887
<i>Arrondissement d'Arlon</i>	<b>21.367</b>	37	21.330	2.859	3.639	6.316
<i>Arrondissement de Bastogne</i>	<b>15.510</b>	26	15.484	1.983	2.382	4.195
<i>Arrondissement de Marche-en-Famenne</i>	<b>19.926</b>	46	19.880	2.645	3.157	5.737
<i>Arrondissement de Neufchâteau</i>	<b>21.677</b>	57	21.620	2.664	3.559	6.232
<i>Arrondissement de Virton</i>	<b>19.120</b>	34	19.086	2.414	3.200	5.407
<b>Province de Namur</b>	<b>179.605</b>	608	178.997	23.872	30.264	53.462
<i>Arrondissement de Dinant</i>	<b>40.024</b>	93	39.931	5.219	6.719	12.012
<i>Arrondissement de Namur</i>	<b>114.432</b>	471	113.961	15.279	19.529	33.681
<i>Arrondissement de Philippeville</i>	<b>25.149</b>	44	25.105	3.374	4.016	7.769

## Ménages privés - suite

3 personnes	4 personnes	5 personnes	6 personnes	7 personnes	8 personnes et plus	Lieu de résidence Arrondissements
<b>702.802</b>	<b>581.946</b>	<b>213.333</b>	<b>62.580</b>	<b>18.113</b>	<b>12.350</b>	<b>Belgique</b>
52.780	38.439	16.908	7.271	3.111	2.927	<i>Région de Bruxelles-Capitale</i>
414.915	359.213	122.371	32.941	8.808	6.055	<i>Région flamande</i>
107.609	92.950	33.147	9.552	2.704	2.663	<b>Province d'Anvers</b>
56.599	47.353	18.318	5.739	1.732	1.999	<i>Arrondissement d'Anvers</i>
21.724	17.678	5.904	1.728	508	459	<i>Arrondissement de Malines</i>
29.286	27.919	8.925	2.085	464	205	<i>Arrondissement de Turnhout</i>
58.393	54.090	18.212	5.137	1.466	883	<b>Province de Limbourg</b>
28.187	25.224	8.545	2.518	792	514	<i>Arrondissement de Hasselt</i>
15.461	16.258	5.529	1.455	367	209	<i>Arrondissement de Maaseik</i>
14.745	12.608	4.138	1.164	307	160	<i>Arrondissement de Tongres</i>
98.935	80.597	25.824	6.858	1.957	1.168	<b>Province de Flandre orientale</b>
21.502	15.764	4.275	1.031	274	120	<i>Arrondissement d'Alost</i>
14.281	11.269	3.609	944	239	128	<i>Arrondissement de Termonde</i>
5.741	4.852	1.418	380	80	41	<i>Arrondissement d'Eeklo</i>
33.353	28.214	9.571	2.545	790	461	<i>Arrondissement de Gand</i>
8.272	7.163	2.353	636	188	122	<i>Arrondissement d'Audenarde</i>
15.786	13.335	4.598	1.322	386	296	<i>Arrondissement de Saint-Nicolas</i>
72.845	62.921	21.530	5.491	1.355	705	<b>Province de Brabant flamand</b>
40.534	35.688	11.891	3.040	788	403	<i>Arrondissement de Hal-Vilvorde</i>
32.311	27.233	9.639	2.451	567	302	<i>Arrondissement de Louvain</i>
77.133	68.655	23.658	5.903	1.326	636	<b>Province de Flandre occidentale</b>
18.671	15.978	5.349	1.308	285	117	<i>Arrondissement de Bruges</i>
3.218	3.128	1.130	329	74	44	<i>Arrondissement de Dixmude</i>
6.866	6.537	2.658	694	156	77	<i>Arrondissement d'Ypres</i>
19.200	17.651	6.068	1.440	329	170	<i>Arrondissement de Courtrai</i>
9.585	7.205	2.261	620	163	77	<i>Arrondissement d'Ostende</i>
9.929	9.027	3.128	737	148	61	<i>Arrondissement de Roulers</i>
6.160	6.093	1.954	482	106	48	<i>Arrondissement de Tielt</i>
3.504	3.036	1.110	293	65	42	<i>Arrondissement de Furnes</i>
235.107	184.294	74.054	22.368	6.194	3.368	<i>Région wallonne</i>
24.012	21.556	9.110	2.836	689	376	<b>Province de Brabant wallon</b>
24.012	21.556	9.110	2.836	689	376	<i>Arrondissement de Nivelles</i>
95.399	67.344	25.871	7.712	2.275	1.268	<b>Province de Hainaut</b>
6.305	4.413	1.619	493	122	57	<i>Arrondissement d'Ath</i>
30.854	20.847	8.327	2.613	852	517	<i>Arrondissement de Charleroi</i>
18.920	12.968	4.669	1.394	394	228	<i>Arrondissement de Mons</i>
5.025	3.741	1.454	415	118	71	<i>Arrondissement de Mouscron</i>
13.047	9.691	3.643	1.070	311	158	<i>Arrondissement de Soignies</i>
11.130	8.059	3.177	879	245	133	<i>Arrondissement de Thuin</i>
10.118	7.625	2.982	848	233	104	<i>Arrondissement de Tournai</i>
69.457	54.511	21.512	6.339	1.733	975	<b>Province de Liège</b>
7.317	5.647	2.317	705	178	98	<i>Arrondissement de Huy</i>
39.833	28.876	10.862	3.278	937	589	<i>Arrondissement de Liège</i>
16.937	15.859	6.805	1.947	508	236	<i>Arrondissement de Verviers</i>
4.548	4.537	1.785	441	107	32	<b>dont C. germanophone</b>
5.370	4.129	1.528	409	110	52	<i>Arrondissement de Waremme</i>
15.596	15.661	7.002	2.000	527	225	<b>Province de Luxembourg</b>
3.571	3.282	1.265	294	72	32	<i>Arrondissement d'Arlon</i>
2.399	2.645	1.326	393	113	48	<i>Arrondissement de Bastogne</i>
3.199	3.078	1.408	466	133	57	<i>Arrondissement de Marche-en-Famenne</i>
3.399	3.501	1.604	492	118	51	<i>Arrondissement de Neufchâteau</i>
3.028	3.155	1.399	355	91	37	<i>Arrondissement de Virton</i>
30.643	25.222	10.559	3.481	970	524	<b>Province de Namur</b>
6.460	5.727	2.560	876	245	113	<i>Arrondissement de Dinant</i>
19.673	16.031	6.628	2.179	606	355	<i>Arrondissement de Namur</i>
4.510	3.464	1.371	426	119	56	<i>Arrondissement de Philippeville</i>

## Évolution de l'espérance de vie à la naissance - Belgique

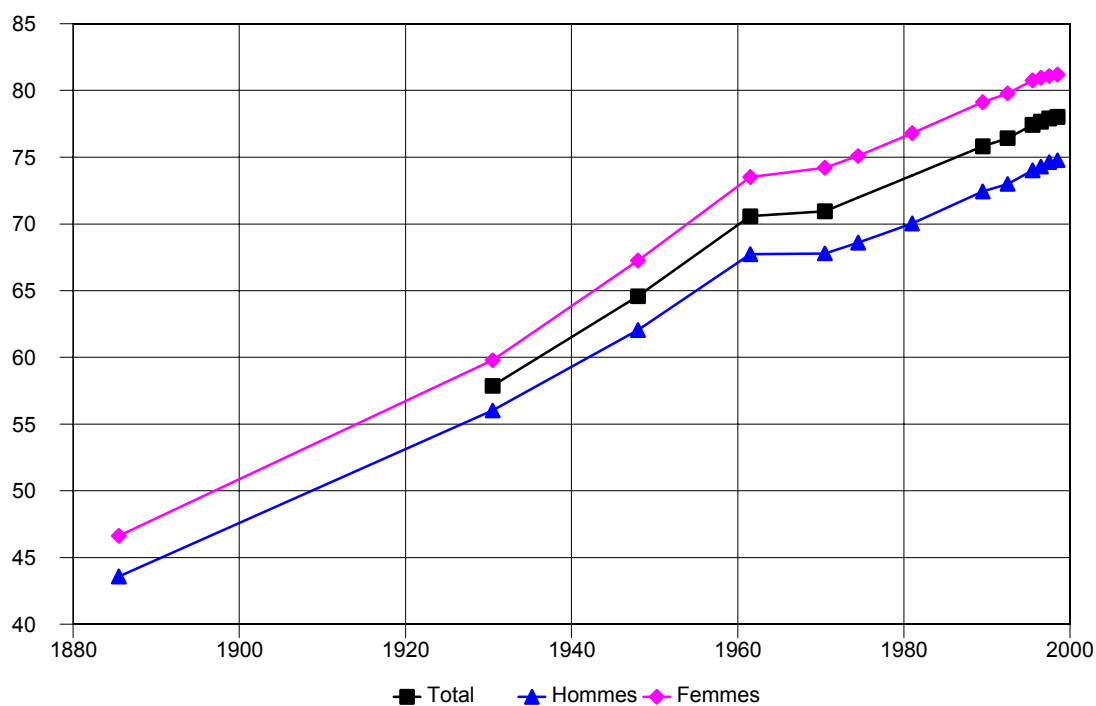

## Évolution des probabilités de survie à la naissance - Belgique

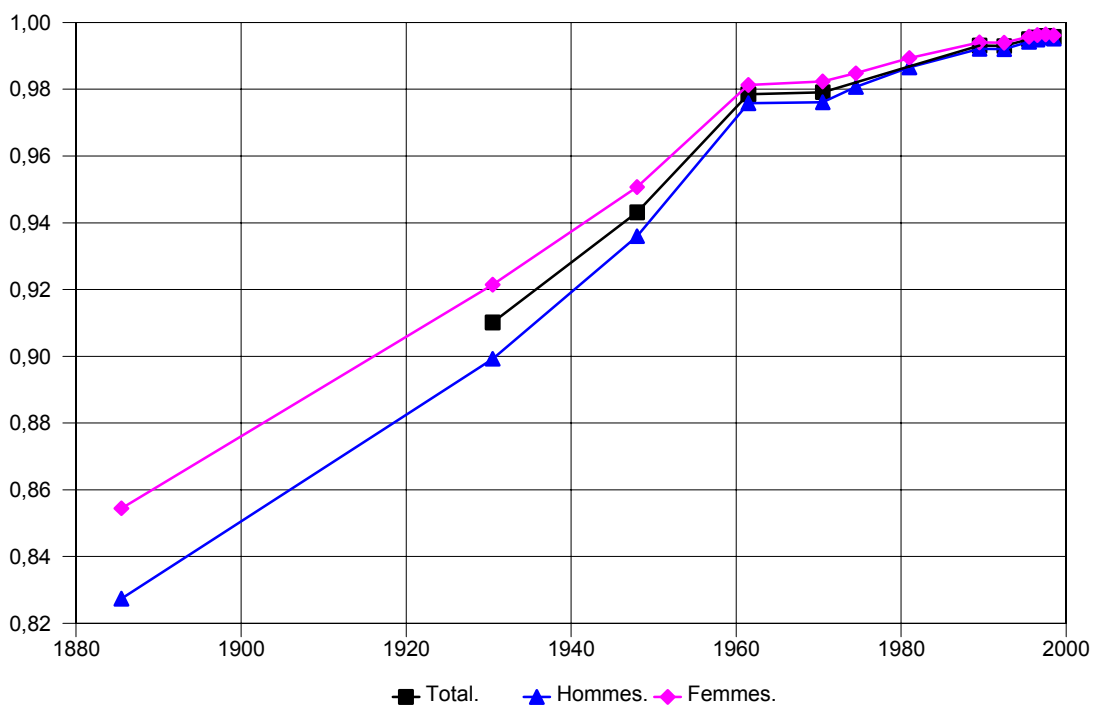



**Société**

# Enquête sur les forces de travail

## Situation au regard de l'activité selon le sexe et l'âge - 3ème trimestre 2001

### Situation au regard de l'activité

	Total	De 15 à 24 ans	De 25 à 49 ans	50 ans et plus	Moins de 15 ans	De 15 à 19 ans	De 20 à 24 ans	De 25 à 29 ans
<b>Belgique</b>								
<b>Total général</b>								
Total	10.263.445	1.242.789	3.746.356	3.469.206	1.805.093	607.134	635.655	678.093
Hommes	5.018.023	630.757	1.894.778	1.569.269	923.219	310.032	320.725	342.701
Femmes	5.245.422	612.032	1.851.578	1.899.938	881.874	297.103	314.930	335.392
<b>Total (15 ans et plus)</b>								
Total	8.458.352	1.242.789	3.746.356	3.469.206	0	607.134	635.655	678.093
Hommes	4.094.804	630.757	1.894.778	1.569.269	0	310.032	320.725	342.701
Femmes	4.363.548	612.032	1.851.578	1.899.938	0	297.103	314.930	335.392
<b>A un emploi</b>								
Total	4.082.868	412.349	2.960.477	710.042	0	80.168	332.182	538.537
Hommes	2.376.087	237.133	1.674.136	464.818	0	55.018	182.115	292.051
Femmes	1.706.781	175.217	1.286.341	245.224	0	25.150	150.067	246.485
<b>Chômeur BIT</b>								
Total	292.149	95.731	175.648	20.770	0	24.058	71.673	49.960
Hommes	155.269	52.635	90.088	12.547	0	15.147	37.488	26.109
Femmes	136.880	43.096	85.560	8.224	0	8.911	34.185	23.851
<b>Etudiant, élève (15 ans et +)</b>								
Total	690.885	666.993	21.826	2.066	0	483.376	183.616	14.842
Hommes	325.591	314.349	10.746	496	0	229.543	84.806	8.153
Femmes	365.293	352.644	11.080	1.569	0	253.834	98.811	6.689
<b>Non actif (15 à 64 ans)</b>								
Total	1.686.821	67.716	588.405	1.030.700	0	19.532	48.184	74.754
Hommes	547.561	26.641	119.808	401.113	0	10.324	16.317	16.388
Femmes	1.139.260	41.076	468.597	629.587	0	9.209	31.867	58.367
<b>Non actif (65 ans et +)</b>								
Total	1.705.629	-	-	1.705.629	-	-	-	-
Hommes	690.295	-	-	690.295	-	-	-	-
Femmes	1.015.333	-	-	1.015.333	-	-	-	-
<b>Non actif (- 15 ans)</b>								
Total	1.805.093	-	-	-	1.805.093	-	-	-
Hommes	923.219	-	-	-	923.219	-	-	-
Femmes	881.874	-	-	-	881.874	-	-	-



## Durée hebdomadaire du travail dans l'industrie\*

	Ouvriers inscrits			Ouvriers présents		
	Ensemble de l'industrie sauf production et distribution d'électricité, gaz et eau	Ensemble des industries manufacturières	Construction	Ensemble de l'industrie sauf production et distribution d'électricité, gaz et eau	Ensemble des industries manufacturières	Construction
	1*	2*	3*	4*	5*	6*
octobre 1990	31,5	31,4	32,9	33,7	33,4	35,7
octobre 1991	30,9	30,7	33,2	33,0	32,7	35,7
octobre 1992	30,5	30,3	31,9	32,6	32,3	34,9
octobre 1993	30,5	30,4	31,3	32,6	32,4	34,5
octobre 1994	31,5	31,1	32,7	33,7	33,0	35,7
octobre 1995	34,9	31,2	37,7	36,2	32,9	38,6
octobre 1996	31,0	30,9	31,4	33,1	32,7	34,4
octobre 1997	31,1	31,2	30,9	33,4	33,1	34,0
octobre 1998	30,9	31,0	30,5	33,0	32,9	33,4

## Grèves : nombre de conflits, d'établissements impliqués, de grévistes et de

	Nombre de conflits	Nombre d'établissements concernés	Nombre de grévistes	Nombres de chômeurs forcés	Nombre de journées de travail du secteur privé selon l'ONSS (x 1000) (2)
	1	2	3	4	5
2000	75	83	11.484	933	501.280
2001	128	208	50.667	6.101	501.280
<b>2000</b>					
mai	4	4	857	-	-
juin	10	10	370	-	-
juillet	1	1	76	-	-
août	1	1	894	-	-
septembre	9	12	2.222	2	-
octobre	10	10	1.150	278	-
novembre	7	7	1.419	-	-
décembre	3	8	233	52	-
<b>2001</b>					
janvier	11	14	807	446	-
février	15	20	1.982	177	-
mars	22	22	11.433	39	-
avril	12	12	9.502	1.311	-
mai	14	46	9.195	3.469	-
juin	13	14	4.418	109	-
juillet	3	3	729	5	-
août	4	4	1.124	15	-
septembre	5	6	8.145	21	-
octobre	9	9	550	309	-
novembre	8	8	2.027	24	-
décembre	12	50	755	176	-
<b>2002</b>					
janvier	49	49	1.102	125	-
février	6	6	1.149	23	-

(1) Compte tenu des difficultés particulières rencontrées dans l'obtention des informations de base, les données reprises ici doivent être considérées comme partielles et provisoires. (2) Pour 2000 et 2001 : rapport annuel ONSS 2000.

(\*) Pour de plus amples informations voir l'introduction et les notes explicatives.

Durée de travail offerte par ouvrier			Employés			
Ensemble de l'industrie sauf production et distribution d'électricité, gaz et eau	Ensemble des industries manufacturières	Construction	Ensemble de l'industrie sauf production et distribution d'électricité, gaz et eau	Ensemble des industries manufacturières	Construction	
7*	8*	9*	10*	11*	12*	
36,8	36,6	38,3	38,3	38,2	39,5	octobre 1990
36,3	36,0	38,4	38,3	38,2	39,5	octobre 1991
35,6	35,4	37,3	38,3	38,2	39,5	octobre 1992
35,6	35,4	37,4	38,3	38,3	39,5	octobre 1993
36,4	36,2	38,6	38,5	38,3	39,5	octobre 1994
36,8	36,6	37,2	38,5	38,4	39,6	octobre 1995
36,6	36,6	36,7	38,5	38,4	39,7	octobre 1996
36,4	36,9	35,6	35,8	38,3	39,7	octobre 1997
36,4	36,7	35,8	38,5	38,3	39,7	octobre 1998

## journées perdues (1)\*

Nombre de journées de travail perdues selon le motif du conflit							
Total	Problèmes de salaires	Problèmes de primes d'allocations sociales, de compensations	Problèmes de conditions de travail	Problèmes d'emploi	Autres motifs		
6	7	8	9	10	11		
25.482	2.187	937	5.735	14.080	2.545		2000
141.006	26.036	291	7.918	45.885	60.878		2001
							<b>2000</b>
844	-	-	-	844	-		mai
297	24	-	36	237	-		juin
49	-	-	-	49	-		juillet
894	-	-	-	894	-		août
2.992	-	-	1.674	1.318	-		septembre
5.459	369	-	1.729	3.359	3		octobre
2.963	-	271	1.288	1.404	-		novembre
1.057	-	-	817	240	-		décembre
							<b>2001</b>
1.991	773	291	156	771	-		janvier
6.225	1.706	-	343	4.161	15		février
16.289	-	-	460	10.321	5.508		mars
32.830	6.061	-	3.205	2.437	21.127		avril
56.202	10.577	-	148	12.154	33.324		mai
11.871	4.713	-	2.074	5.024	61		juin
2.188	964	-	-	1.224	-		juillet
3.422	-	-	-	3.146	276		août
2.431	847	-	596	988	-		septembre
1.896	15	-	56	1.774	51		octobre
2.473	1	-	-	2.432	40		novembre
3.188	379	-	880	1.453	476		décembre
3.177	545	136	1.760	502	234		janvier
2.258	360	565	978	92	263		février

## Nombre de chômeurs complets et partiels par sexe\*

	Chômeurs complets			Chômeurs partiels
	Hommes	Femmes	Total	Total
	1*	2*	3*	4*
1999	174.988	227.496	<b>402.484</b>	<b>39.672</b>
2000	160.822	212.949	<b>373.771</b>	<b>30.323</b>
2001	157.033	202.758	<b>359.791</b>	<b>35.478</b>
<b>2000</b>				
décembre	152.991	202.001	<b>354.992</b>	<b>27.207</b>
<b>2001</b>				
janvier	158.573	205.611	<b>364.184</b>	<b>47.857</b>
février	155.823	202.355	<b>358.178</b>	<b>48.114</b>
mars	151.364	196.309	<b>347.673</b>	<b>45.068</b>
avril	150.825	195.818	<b>346.643</b>	<b>41.165</b>
mai	151.398	196.290	<b>347.688</b>	<b>28.460</b>
juin	148.116	195.750	<b>343.866</b>	<b>27.246</b>
juillet	160.888	214.387	<b>375.275</b>	<b>19.520</b>
août	165.663	219.769	<b>385.432</b>	<b>19.647</b>
septembre	164.711	213.678	<b>378.389</b>	<b>33.790</b>
octobre	165.086	207.442	<b>372.528</b>	<b>33.793</b>
novembre	154.616	192.048	<b>346.664</b>	<b>38.687</b>
décembre	157.328	193.638	<b>350.966</b>	<b>42.387</b>
<b>2002</b>				
janvier	163.753	198.459	<b>362.212</b>	<b>53.567</b>
février	165.226	198.872	<b>364.098</b>	<b>67.277</b>
mars	165.155	198.459	<b>363.614</b>	<b>59.942</b>
avril	164.539	196.321	<b>360.860</b>	

## Répartition géographique des chômeurs complets indemnisés, demandeurs

	Région de Bruxelles - Capitale	Provinces				
	1	Anvers	Limbourg	Fl. orientale	Brabant flam.	Fl. occidentale
		2	3	4	5	6
1999	55.355	46.312	25.477	36.831	17.875	22.993
2000	54.687	39.820	21.356	31.389	15.431	19.809
2001	53.060	36.998	19.589	29.796	14.964	19.051
<b>2000</b>						
décembre	51.396	35.978	19.073	28.140	14.154	19.526
<b>2001</b>						
janvier	53.218	37.624	19.415	29.892	14.756	20.423
février	52.778	36.830	18.844	29.182	14.286	19.424
mars	52.361	35.410	18.279	28.679	13.626	18.357
avril	52.613	35.507	18.673	28.230	13.620	17.564
mai	52.610	35.706	18.271	28.161	13.635	17.526
juin	52.962	34.943	18.099	27.934	13.585	16.836
juillet	53.729	39.795	20.893	32.406	16.192	19.252
août	52.399	38.411	22.631	35.098	17.714	19.873
septembre	52.464	37.966	20.879	30.604	15.558	19.645
octobre	53.139	37.752	20.190	29.711	15.086	19.820
novembre	54.553	35.710	18.869	27.990	15.197	19.372
décembre	53.898	38.316	20.027	29.666	16.308	20.515
<b>2002</b>						
janvier	53.039	40.889	21.054	31.093	17.426	22.211
février	54.359	40.386	21.218	31.896	16.906	21.770
mars	53.950	40.487	21.027	31.609	17.055	21.255
avril	54.618	40.172	20.351	31.542	16.635	19.804

(\*) Pour de plus amples informations voir l'introduction et les notes explicatives.

Pourcentage de chômage par rapport

au nombre d'assurés contre le chômage			à la population active totale			
Hommes	Femmes	Total	Hommes	Femmes	Total	
5*	6*	7*	8*	9*	10*	
10,3	16,6	13,1	9,2	14,8	11,7	1999
9,2	15,1	11,8	8,6	13,8	10,9	2000
8,8	13,9	11,1	8,6	13,4	10,7	2001
						<b>2000</b>
8,7	14,3	11,2	8,4	13,3	10,6	décembre
						<b>2001</b>
9,0	14,5	11,5	8,5	13,4	10,7	janvier
8,9	14,3	11,3	8,4	13,2	10,5	février
8,6	13,9	11,0	8,2	12,8	10,2	mars
8,6	13,8	10,9	8,1	12,6	10,1	avril
8,6	13,9	11,0	8,0	12,4	10,0	mai
8,4	13,8	10,9	7,9	12,4	9,9	juin
9,2	15,2	11,8	8,8	14,0	11,1	juillet
9,4	15,5	12,2	9,3	14,7	11,6	août
9,3	14,7	11,7	9,5	14,6	11,7	septembre
9,3	14,3	11,5	9,4	14,1	11,5	octobre
8,7	13,2	10,7	8,9	13,2	10,8	novembre
8,8	13,3	10,9	8,9	13,1	10,8	décembre
						<b>2002</b>
9,2	13,6	11,2	9,0	13,2	10,9	janvier
9,3	13,7	11,3	9,0	13,1	10,8	février
9,3	13,6	11,2	9,0	13,0	10,8	mars
9,2	13,5	11,2	8,8	12,7	10,5	avril

d'emploi

Provinces (suite)

Brabant wal.	Hainaut	Liège	Luxembourg	Namur	
7	8	9	10	11	
13.291	92.161	59.715	7.767	24.704	1999
12.589	88.175	58.567	7.544	24.402	2000
11.507	85.679	58.159	7.585	23.399	2001
					<b>2000</b>
12.699	86.503	56.432	7.608	23.480	décembre
					<b>2001</b>
12.812	86.985	58.007	7.646	23.401	janvier
12.374	86.213	57.588	7.516	23.138	février
11.899	82.964	56.119	7.383	22.592	mars
11.137	83.781	55.470	7.327	22.716	avril
11.068	84.103	56.310	7.250	23.047	mai
11.208	82.770	55.433	7.284	22.806	juin
11.704	88.601	60.605	7.825	24.269	juillet
12.008	91.126	63.021	8.211	24.937	août
12.059	92.118	63.946	8.153	24.994	septembre
11.810	90.127	62.431	7.903	24.556	octobre
10.366	79.710	54.801	7.225	22.869	novembre
9.644	79.653	54.176	7.297	21.465	décembre
					<b>2002</b>
9.446	81.874	55.752	7.406	22.021	janvier
9.639	82.294	56.206	7.344	22.079	février
10.269	82.385	56.061	7.492	22.024	mars
9.992	82.213	56.150	7.378	22.005	avril

# Salaires

## Indices des salaires conventionnels (1997 = 100) (1) (2)

### 1. Ouvriers (hommes et femmes)

Code NACE	Divisions, classes et groupes d'industries	2001			2002
		Juin	Septembre	Décembre	Mars
<b>A</b>	<b>Agriculture, chasse et sylviculture</b>	<b>109,19</b>	<b>110,83</b>	<b>112,05</b>	<b>112,21</b>
<b>B</b>	<b>Pêche</b>	<b>106,12</b>	<b>108,24</b>	<b>108,24</b>	<b>108,24</b>
<b>C</b>	<b>Industrie extractive</b>	<b>110,70</b>	<b>111,71</b>	<b>112,34</b>	<b>113,61</b>
CA	Extraction de produits énergétiques	107,53	107,53	107,53	109,68
CB	Extraction de produits non énergétiques	111,44	112,69	113,47	114,53
<b>D</b>	<b>Industrie manufacturière</b>	<b>111,28</b>	<b>113,24</b>	<b>114,00</b>	<b>115,30</b>
DA	Industries agricoles et alimentaires	113,56	113,60	115,85	119,02
DB	Industrie textile et habillement	110,21	112,86	114,50	115,55
DC	Industrie du cuir et de la chaussure	108,32	109,68	111,08	111,72
DD	Travail du bois et fabrication d'articles en bois	109,93	111,26	112,76	113,09
DE	Industrie du papier et du carton; édition et imprimerie	110,89	112,05	113,60	113,60
DF	Cokéfaction, raffinage et industries nucléaires	112,43	113,82	114,19	114,75
DG	Industrie chimique	111,69	113,92	113,92	114,86
DH	Industrie du caoutchouc et des plastiques	111,71	113,93	113,94	114,87
DI	Fabrication d'autres produits minéraux non métalliques	110,61	111,26	112,25	113,75
DJ	Métallurgie et travail des métaux	110,22	112,52	112,52	113,78
DK	Fabrication de machines et équipements	111,65	114,79	114,79	115,93
DL	Fabrication d'équipements électriques et électroniques	111,61	114,70	114,72	115,88
DM	Fabrication de matériel de transport	111,46	114,54	114,58	115,69
DN	Autres industries manufacturières	111,26	112,05	113,12	113,86
<b>E</b>	<b>Production et distribution d'électricité, de gaz et d'eau</b>	<b>107,72</b>	<b>108,92</b>	<b>109,33</b>	<b>109,80</b>
<b>F</b>	<b>Construction</b>	<b>113,06</b>	<b>114,04</b>	<b>116,79</b>	<b>117,34</b>
<b>G</b>	<b>Commerce de gros et de détail; réparation de véhicules automobiles et d'articles domestiques</b>	<b>111,11</b>	<b>112,89</b>	<b>113,68</b>	<b>114,89</b>
<b>H</b>	<b>Hôtels et restaurants</b>	<b>110,13</b>	<b>113,09</b>	<b>114,48</b>	<b>114,98</b>
<b>I</b>	<b>Transports, entreposage et communications</b>	<b>109,50</b>	<b>110,91</b>	<b>111,64</b>	<b>112,60</b>
<b>J</b>	<b>Activités financières</b>	<b>106,72</b>	<b>108,35</b>	<b>108,60</b>	<b>109,38</b>
<b>K</b>	<b>Immobilier, location et services aux entreprises</b>	<b>111,99</b>	<b>113,18</b>	<b>115,16</b>	<b>118,18</b>
<b>M</b>	<b>Education</b>	<b>105,94</b>	<b>108,06</b>	<b>108,06</b>	<b>110,22</b>
<b>N</b>	<b>Santé et action sociale</b>	<b>107,34</b>	<b>107,86</b>	<b>107,86</b>	<b>110,48</b>
<b>O</b>	<b>Services collectifs, sociaux et personnels</b>	<b>107,88</b>	<b>109,10</b>	<b>110,19</b>	<b>111,26</b>
<b>P</b>	<b>Services domestiques</b>	<b>106,12</b>	<b>106,12</b>	<b>106,12</b>	<b>108,24</b>

(1) Source : Ministère fédéral de l'Emploi et du Travail.

(2) Les derniers chiffres publiés doivent toujours être considérés comme provisoires et sujets à de légères modifications.



## Indices des salaires conventionnels (1997 = 100) (1) (2)

## 2. Employés (hommes et femmes)

Code NACE	Divisions, classes et groupes d'industries	2001			2002
		Juin	Septembre	Décembre	Mars
<b>A</b>	<b>Agriculture, chasse et sylviculture</b>	<b>109,69</b>	<b>110,61</b>	<b>112,82</b>	<b>115,05</b>
<b>B</b>	<b>Pêche</b>	<b>109,69</b>	<b>110,61</b>	<b>112,82</b>	<b>115,05</b>
<b>C</b>	<b>Industrie extractive</b>	<b>108,64</b>	<b>110,33</b>	<b>110,56</b>	<b>113,23</b>
CA	Extraction de produits énergétiques	108,72	108,72	108,72	110,89
CB	Extraction de produits non énergétiques	108,63	110,57	110,84	113,58
<b>D</b>	<b>Industrie manufacturière</b>	<b>110,30</b>	<b>112,11</b>	<b>112,82</b>	<b>114,45</b>
DA	Industries agricoles et alimentaires	109,22	109,26	111,45	114,54
DB	Industrie textile et habillement	111,72	115,52	115,52	117,48
DC	Industrie du cuir et de la chaussure	109,69	110,61	112,82	115,05
DD	Travail du bois et fabrication d'articles en bois	109,69	110,61	112,82	115,05
DE	Industrie du papier et du carton; édition et imprimerie	109,71	110,64	112,53	114,29
DF	Cokéfaction, raffinage et industries nucléaires	109,92	110,45	110,45	112,34
DG	Industrie chimique	111,15	113,37	113,37	114,29
DH	Industrie du caoutchouc et des plastiques	110,75	112,82	112,82	113,82
DI	Fabrication d'autres produits minéraux non métalliques	109,69	110,61	112,82	115,05
DJ	Métallurgie et travail des métaux	109,62	111,30	111,30	112,55
DK	Fabrication de machines et équipements	110,83	113,95	113,95	115,09
DL	Fabrication d'équipements électriques et électroniques	110,73	113,82	113,82	115,00
DM	Fabrication de matériel de transport	110,83	113,95	113,95	115,09
DN	Autres industries manufacturières	109,62	110,39	112,03	114,53
<b>E</b>	<b>Production et distribution d'électricité, de gaz et d'eau</b>	<b>107,72</b>	<b>108,92</b>	<b>109,33</b>	<b>109,80</b>
<b>F</b>	<b>Construction</b>	<b>109,71</b>	<b>110,67</b>	<b>112,84</b>	<b>115,05</b>
<b>G</b>	<b>Commerce de gros et de détail; réparation de véhicules automobiles et d'articles domestiques</b>	<b>108,71</b>	<b>110,35</b>	<b>111,93</b>	<b>112,90</b>
<b>H</b>	<b>Hôtels et restaurants</b>	<b>112,56</b>	<b>115,29</b>	<b>116,70</b>	<b>117,21</b>
<b>I</b>	<b>Transports, entreposage et communications</b>	<b>105,47</b>	<b>108,01</b>	<b>108,40</b>	<b>109,64</b>
<b>J</b>	<b>Activités financières</b>	<b>108,41</b>	<b>110,26</b>	<b>110,72</b>	<b>111,82</b>
<b>K</b>	<b>Immobilier, location et services aux entreprises</b>	<b>108,87</b>	<b>109,80</b>	<b>111,79</b>	<b>113,97</b>
<b>M</b>	<b>Education</b>	<b>108,50</b>	<b>108,76</b>	<b>109,36</b>	<b>111,54</b>
<b>N</b>	<b>Santé et action sociale</b>	<b>106,15</b>	<b>108,18</b>	<b>108,77</b>	<b>111,00</b>
<b>O</b>	<b>Services collectifs, sociaux et personnels</b>	<b>106,96</b>	<b>108,48</b>	<b>109,36</b>	<b>111,05</b>
<b>P</b>	<b>Services domestiques</b>	<b>106,29</b>	<b>108,42</b>	<b>108,42</b>	<b>110,59</b>

(1) Source : Ministère fédéral de l'Emploi et du Travail.

(2) Les derniers chiffres publiés doivent toujours être considérés comme provisoires et sujets à de légères modifications.

**Nombre de déclarations par classe de revenu total net imposable, revenu total net imposable,**

	Nombre de déclarations par classe de 10 000 EUR							Nombre d'habitants.	Revenu total net imposable (en EUR)
	Total	<1	1 - 2	2 - 3	3 - 4	4 - 5	5 et +		
<b>Belgique</b>	<b>4.652.121</b>	<b>804.246</b>	<b>1.795.745</b>	<b>962.743</b>	<b>491.433</b>	<b>268.128</b>	<b>329.826</b>	<b>10.226.418</b>	<b>109.112.302.943</b>
<i>Rég. de Bxl - Capitale</i>	<b>408.234</b>	81.447	161.954	81.874	36.196	18.570	28.193	956.889	9.293.785.008
<i>Rég. flamande</i>	<b>2.770.243</b>	448.440	1.040.937	583.027	313.886	174.196	209.757	5.933.544	66.914.548.107
<b>Pr. d'Anvers</b>	<b>796.862</b>	138.500	299.556	165.950	85.484	49.043	58.329	1.642.469	18.930.473.747
Arr. d'Anvers	<b>462.366</b>	85.398	173.282	93.245	47.485	27.669	35.287	931.736	11.000.785.259
Arr. de Malines	<b>146.031</b>	23.734	55.020	30.286	16.170	9.567	11.254	305.413	3.512.557.375
Arr. de Turnhout	<b>188.465</b>	29.368	71.254	42.419	21.829	11.807	11.788	405.320	4.417.131.113
<b>Pr. de Limbourg</b>	<b>353.452</b>	55.606	139.236	79.707	39.415	19.857	19.631	789.334	8.010.970.868
Arr. de Hasselt	<b>176.985</b>	29.062	69.122	38.582	19.128	10.236	10.855	381.931	4.045.618.290
Arr. de Maaseik	<b>93.567</b>	13.638	36.980	22.607	10.957	5.037	4.348	218.072	2.101.372.031
Arr. de Tongres	<b>82.900</b>	12.906	33.134	18.518	9.330	4.584	4.428	189.331	1.863.980.547
<b>Pr. de Flandre orientale</b>	<b>640.405</b>	102.930	239.225	134.820	74.097	41.272	48.061	1.360.662	15.402.098.837
Arr. d'Alost	<b>124.029</b>	16.564	47.673	26.792	14.781	8.503	9.716	262.168	3.064.131.751
Arr. de Termonde	<b>85.390</b>	12.127	33.083	18.458	10.075	5.454	6.193	186.384	2.058.484.134
Arr. d'Eeklo	<b>35.702</b>	5.813	13.866	7.545	4.332	2.174	1.972	79.473	811.181.298
Arr. de Gand	<b>239.956</b>	44.067	85.290	49.415	26.706	15.195	19.283	494.904	5.781.398.183
Arr. d'Audenarde	<b>53.165</b>	9.006	20.203	10.822	6.357	3.233	3.544	114.240	1.239.701.386
Arr. de Saint-Nicolas	<b>102.163</b>	15.353	39.110	21.788	11.846	6.713	7.353	223.492	2.447.202.085
<b>Pr. de Brabant flamand</b>	<b>467.880</b>	63.790	163.368	96.880	54.840	35.025	53.977	1.013.146	12.904.245.460
Arr. de Hal-Vilvorde	<b>256.839</b>	34.706	88.714	52.162	30.294	19.662	31.301	557.270	7.232.547.851
Arr. de Louvain	<b>211.041</b>	29.084	74.654	44.718	24.546	15.363	22.676	455.875	5.671.697.609
<b>Pr. de Flandre occident.</b>	<b>511.644</b>	87.614	199.552	105.670	60.050	28.999	29.759	1.127.932	11.666.759.195
Arr. de Bruges	<b>125.826</b>	21.245	47.547	25.885	14.254	7.901	8.994	270.481	2.990.527.265
Arr. de Dixmude	<b>20.472</b>	4.165	8.264	4.173	2.232	893	745	48.025	417.360.295
Arr. d'Ypres	<b>45.911</b>	8.934	18.391	9.357	5.192	2.109	1.928	104.317	969.044.144
Arr. de Courtrai	<b>127.884</b>	20.738	49.641	26.117	15.967	7.585	7.836	278.426	2.965.023.975
Arr. d'Ostende	<b>66.191</b>	11.217	27.095	14.221	6.930	3.381	3.347	142.093	1.455.215.086
Arr. de Roulers	<b>62.076</b>	9.988	24.024	12.901	7.861	3.757	3.545	140.440	1.439.809.028
Arr. de Tielt	<b>37.038</b>	6.131	14.045	7.857	5.005	2.121	1.879	87.896	844.254.360
Arr. de Furnes	<b>26.246</b>	5.196	10.545	5.159	2.609	1.252	1.485	56.253	585.525.042

## valeurs moyennes, mesures de dispersion, asymétrie et impôt par commune

Valeurs moyennes		Mesures de dispersion		Asy- métrie	Impôt d'Etat (en EUR)	Taxes communales et d'agglomé- ration (en EUR)	Impôt total (en EUR)	
Revenu moyen par déclaration (en EUR)	Revenu médian (en EUR)	Différence inter- quartile (en EUR)	Coeffi- cient inter- quartile					
<b>23.454</b>	<b>18.224</b>	<b>17.140</b>	<b>94,05</b>	<b>24,57</b>	<b>27.102.148.668</b>	<b>1.826.143.778</b>	<b>28.928.292.446</b>	<b>Belgique</b>
22.766	17.100	15.758	92,15	23,42	2.438.858.650	180.865.947	2.619.724.597	Rég. de Bxl - Capitale
24.155	18.860	17.965	95,25	25,47	16.887.455.567	1.092.534.404	17.979.989.971	Rég. flamande
23.756	18.481	17.553	94,97	24,83	4.755.925.680	314.501.960	5.070.427.640	Pr. d'Anvers
23.792	18.153	17.580	96,84	25,76	2.801.171.423	184.122.209	2.985.293.632	Arr. d'Anvers
24.054	18.816	18.061	95,98	26,33	891.542.095	62.987.275	954.529.370	Arr. de Malines
23.437	19.025	17.027	89,49	21,86	1.063.212.161	67.392.475	1.130.604.636	Arr. de Turnhout
22.665	18.545	16.057	86,58	22,01	1.863.407.480	123.516.536	1.986.924.016	Pr. de Limbourg
22.859	18.429	16.414	89,06	23,15	967.158.489	62.622.727	1.029.781.216	Arr. de Hasselt
22.458	18.914	15.404	81,44	19,72	469.757.195	30.245.171	500.002.366	Arr. de Maaseik
22.485	18.336	16.051	87,53	23,12	426.491.795	30.648.637	457.140.432	Arr. de Tongres
24.051	18.966	18.177	95,83	25,30	3.911.942.367	261.743.166	4.173.685.533	Pr. de Flandre orientale
24.705	19.442	18.208	93,65	28,03	785.469.915	56.625.360	842.095.275	Arr. d'Alost
24.107	19.137	17.681	92,39	26,19	515.558.134	36.527.139	552.085.273	Arr. de Termonde
22.721	18.468	17.185	93,05	24,89	194.388.358	13.700.914	208.089.272	Arr. d'Eeklo
24.094	18.760	18.698	99,66	23,94	1.501.740.984	94.267.640	1.596.008.624	Arr. de Gand
23.318	18.584	17.903	96,33	25,20	303.381.173	20.114.428	323.495.601	Arr. d'Audenarde
23.954	19.051	17.781	93,33	25,89	611.403.800	40.507.683	651.911.483	Arr. de Saint-Nicolas
27.580	20.482	21.166	103,33	31,35	3.563.920.120	216.766.425	3.780.686.545	Pr. de Brabant flamand
28.160	20.678	21.874	105,78	32,44	2.017.687.499	118.801.965	2.136.489.464	Arr. de Hal-Vilvorde
26.875	20.270	20.353	100,40	29,82	1.546.232.621	97.964.460	1.644.197.081	Arr. de Louvain
22.802	18.250	17.043	93,38	24,03	2.792.259.918	176.006.314	2.968.266.232	Pr. de Flandre occident.
23.767	18.533	17.960	96,90	25,73	750.771.343	43.654.582	794.425.925	Arr. de Bruges
20.387	16.872	15.189	90,02	22,58	89.348.743	6.095.363	95.444.106	Arr. de Dixmude
21.107	17.390	15.607	89,74	21,03	213.435.181	16.558.012	229.993.193	Arr. d'Ypres
23.185	18.576	17.608	94,78	26,24	712.663.483	46.847.826	759.511.309	Arr. de Courtrai
21.985	17.746	15.528	87,50	22,01	344.498.710	22.832.615	367.331.325	Arr. d'Ostende
23.194	18.745	17.525	93,49	24,41	344.250.189	22.294.565	366.544.754	Arr. de Roulers
22.794	18.789	17.467	92,96	23,46	199.070.870	13.008.871	212.079.741	Arr. de Tielt
22.309	17.050	15.747	92,35	23,88	138.221.396	4.714.476	142.935.872	Arr. de Furnes

## Nombre de déclarations par classe de revenu total net imposable, revenu total net imposable,

	Nombre de déclarations par classe de 10 000 EUR							Nombre d'habitants.	Revenu total net imposable (en EUR)
	Total	<1	1 - 2	2 - 3	3 - 4	4 - 5	5 et +		
<i>Rég. wallonne</i>	<b>1.473.644</b>	274.359	592.854	297.842	141.351	75.362	91.876	3.335.985	32.903.969.828
<b>Pr. de Brabant wallon</b>	<b>154.185</b>	25.283	52.558	29.690	16.482	10.711	19.461	348.653	4.328.427.462
Arr. de Nivelles	<b>154.185</b>	25.283	52.558	29.690	16.482	10.711	19.461	348.653	4.328.427.462
<b>Pr. de Hainaut</b>	<b>566.704</b>	112.120	240.592	110.308	50.184	25.683	27.817	1.279.947	11.801.459.290
Arr. d'Ath	<b>36.876</b>	7.645	14.840	7.137	3.439	1.789	2.026	78.889	781.040.308
Arr. de Charleroi	<b>185.543</b>	37.456	81.447	35.535	15.300	7.734	8.071	421.632	3.742.986.719
Arr. de Mons	<b>110.250</b>	23.272	45.822	21.058	9.498	4.965	5.635	249.592	2.266.116.217
Arr. de Mouscron	<b>30.782</b>	5.075	14.036	6.460	2.895	1.197	1.119	70.067	627.740.764
Arr. de Soignies	<b>76.613</b>	13.607	32.093	15.190	7.290	3.964	4.469	173.080	1.689.211.985
Arr. de Thuin	<b>64.509</b>	13.074	26.979	12.515	5.614	2.942	3.385	146.002	1.363.237.959
Arr. de Tournai	<b>62.131</b>	11.991	25.375	12.413	6.148	3.092	3.112	140.682	1.331.125.338
<b>Pr. de Liège</b>	<b>453.934</b>	80.633	184.132	95.490	44.621	22.629	26.429	1.018.850	10.091.144.757
Arr. de Huy	<b>44.247</b>	7.333	17.677	9.161	4.564	2.546	2.966	99.632	1.013.783.986
Arr. de Liège	<b>267.632</b>	49.748	110.462	55.407	24.753	12.410	14.852	586.446	5.843.932.777
Arr. de Verviers	<b>111.616</b>	18.908	44.246	24.528	11.937	5.744	6.253	264.857	2.501.802.468
Arr. de Waremme	<b>30.439</b>	4.644	11.747	6.394	3.367	1.929	2.358	67.914	731.625.526
<b>Pr. de Luxembourg</b>	<b>103.444</b>	20.961	39.133	21.664	10.440	5.465	5.781	245.980	2.251.202.454
Arr. d'Arlon	<b>19.693</b>	2.873	6.868	4.568	2.248	1.338	1.798	51.752	499.677.157
Arr. de Bastogne	<b>17.934</b>	4.839	6.491	3.390	1.701	767	746	40.344	356.585.613
Arr. Marche-en-Famenne	<b>22.374</b>	5.278	8.576	4.545	2.039	1.024	912	50.115	449.377.109
Arr. de Neufchâteau	<b>23.493</b>	4.736	9.411	4.829	2.223	1.184	1.110	55.489	493.459.408
Arr. de Virton	<b>19.950</b>	3.235	7.787	4.332	2.229	1.152	1.215	48.279	452.103.167
<b>Pr. de Namur</b>	<b>195.377</b>	35.362	76.439	40.690	19.624	10.874	12.388	442.554	4.431.735.865
Arr. de Dinant	<b>42.352</b>	8.069	17.186	8.987	4.102	2.037	1.971	99.391	930.050.828
Arr. de Namur	<b>126.235</b>	22.354	47.721	26.145	13.182	7.571	9.262	281.817	2.948.450.156
Arr. de Philippeville	<b>26.790</b>	4.939	11.532	5.558	2.340	1.266	1.155	61.345	553.234.881

## valeurs moyennes, mesures de dispersion, asymétrie et impôt par commune - suite

Valeurs moyennes		Mesures de dispersion		Asy- métrie	Impôt d'Etat (en EUR)	Taxes communales et d'agglomé- ration (en EUR)	Impôt total (en EUR)	
Revenu moyen par déclaration (en EUR)	Revenu médian (en EUR)	Différence inter- quartile (en EUR)	Coeffi- cient inter- quartile					
22.328	17.330	15.921	91,86	24,25	7.775.834.450	552.743.426	8.328.577.876	Rég. wallonne
28.073	19.824	22.097	111,46	31,42	1.209.629.465	73.107.966	1.282.737.431	Pr. de Brabant wallon
28.073	19.824	22.097	111,46	31,42	1.209.629.465	73.107.966	1.282.737.431	Arr. de Nivelles
20.825	16.468	14.519	88,16	23,42	2.658.407.786	202.146.562	2.860.554.348	Pr. de Hainaut
21.180	16.828	15.544	92,36	21,93	179.501.034	13.576.572	193.077.606	Arr. d'Ath
20.173	16.041	13.674	85,24	23,43	822.693.679	62.050.476	884.744.155	Arr. de Charleroi
20.554	16.171	14.675	90,74	24,40	510.612.782	39.218.266	549.831.048	Arr. de Mons
20.393	16.941	13.137	77,54	19,43	132.126.597	9.998.706	142.125.303	Arr. de Mouscron
22.049	17.105	15.597	91,18	26,12	396.827.560	29.948.078	426.775.638	Arr. de Soignies
21.133	16.455	14.697	89,31	23,46	311.157.921	23.937.694	335.095.615	Arr. de Thuin
21.424	17.083	15.401	90,15	22,61	305.488.210	23.416.767	328.904.977	Arr. de Tournai
22.230	17.535	15.626	89,11	23,29	2.413.794.489	173.831.011	2.587.625.500	Pr. de Liège
22.912	18.033	16.627	92,20	26,75	248.306.954	17.312.002	265.618.956	Arr. de Huy
21.836	17.062	15.100	88,50	23,88	1.402.112.578	104.109.528	1.506.222.106	Arr. de Liège
22.414	18.134	15.906	87,71	20,25	581.377.183	39.213.287	620.590.470	Arr. de Verviers
24.036	18.812	17.844	94,85	26,39	181.997.773	13.196.193	195.193.966	Arr. de Waremme
21.763	17.512	16.296	93,05	20,86	423.443.823	28.561.670	452.005.493	Pr. de Luxembourg
25.373	20.140	18.665	92,67	22,71	77.725.724	5.048.414	82.774.138	Arr. d'Arlon
19.883	15.729	15.606	99,21	21,12	64.680.194	4.505.827	69.186.021	Arr. de Bastogne
20.085	16.396	15.063	91,86	19,25	96.449.325	7.238.801	103.688.126	Arr. Marche-en-Famenne
21.005	16.961	15.336	90,41	22,00	104.631.528	6.835.297	111.466.825	Arr. de Neufchâteau
22.662	18.500	16.639	89,94	22,97	79.957.049	4.933.329	84.890.378	Arr. de Virton
22.683	17.767	16.428	92,46	23,58	1.070.558.886	75.096.216	1.145.655.102	Pr. de Namur
21.960	17.195	15.009	87,28	20,68	214.147.455	15.415.298	229.562.753	Arr. de Dinant
23.357	18.235	17.485	95,88	24,50	734.470.542	50.472.266	784.942.808	Arr. de Namur
20.651	16.838	14.014	83,22	20,32	121.940.888	9.208.650	131.149.538	Arr. de Philippeville

## Nombre d'accidents de la circulation

	Avec tués	Avec blessés graves	Avec blessés légers	Total
	1	2	3	4
1999	108	705	3487	<b>4300</b>
2000	113	666	3310	<b>4089</b>
<b>2000</b>				
janvier	97	637	3157	<b>3891</b>
février	124	625	3123	<b>3872</b>
mars	99	602	3166	<b>3867</b>
avril	118	696	3159	<b>3973</b>
mai	111	716	3813	<b>4640</b>
juin	121	767	3650	<b>4538</b>
juillet	102	617	3170	<b>3836</b>
août	102	688	3000	<b>3770</b>
septembre	115	714	3545	<b>4374</b>
octobre	123	708	3666	<b>4497</b>
novembre	127	624	3194	<b>3945</b>
décembre	117	616	3129	<b>3862</b>
<b>2001</b>				
janvier	88	538	2779	<b>3405</b>
février	67	494	2570	<b>3131</b>
mars	70	512	3023	<b>3605</b>

## Nombre de victimes d'accidents de la circulation

	Nombre total de décédés	État des victimes au moment de l'accident		
		Tués	Blessés graves	Blessés légers
	5	6	7	8
1999	116	99	868	5060
2000	120	105	805	4764
<b>2000</b>				
janvier	108	89	799	4664
février	130	100	793	4589
mars	109	79	724	4628
avril	127	106	888	4689
mai	121	102	862	5437
juin	131	108	927	5286
juillet	111	105	754	4759
août	108	101	823	4391
septembre	122	109	893	5083
octobre	134	125	855	5314
novembre	144	116	788	4649
décembre	125	117	741	4625
<b>2001</b>				
janvier	-	100	665	4060
février	-	71	597	3700
mars	-	76	627	4433

# **Économie et finances**

# Démographie des entreprises – info-flash

## Moins d'instituts de sondage, davantage de cartomanciennes

À la fin de l'année 2000, on dénombrait dans notre pays 689.453 entreprises en activité (assujetties à la TVA), contre 692.139 en 1999 et 697.687 en 1998. Le nombre d'entreprises a donc baissé ces dernières années, en dépit du fait que 1999 et 2000 ont été de bonnes années sur le plan économique, avec un taux de croissance de respectivement 3% et 4%. La diminution du nombre d'entreprises a été plus forte à Bruxelles (-3,8%) qu'en Wallonie (-2,2%) et qu'en Flandre (-0,2%, l'équivalent d'un statu quo) mais, en revanche, le taux d'activité économique - c'est-à-dire le nombre d'entreprises par habitant - est relativement plus important à Bruxelles. En outre, c'est la capitale qui héberge le plus de sièges d'entreprise. En région bruxelloise, on compte 768 entreprises en activité pour 10.000 habitants, contre 698 en Flandre et 600 en Wallonie. Ces constatations découlent de l'examen des chiffres de l'Institut national de Statistique

### Nombre d'entreprises - évolution générale (1995-2000)

Entreprises assujetties à la TVA	1995	1998	1999	2000
<b>Belgique</b>	685.194	697.687	692.139	689.453
Région de Bxl-Capitale	79.157	76.798	74.754	73.903
Région flamande	401.233	415.676	414.784	414.852
Région wallonne	204.804	205.213	202.601	200.698

Situation à la fin de l'année de référence.

Source: INS, Répertoire d'entreprises DBRIS.

### Essor du secteur de la consultance et de l'informatique

Entre 1998 et 2000, le nombre de sociétés de consultance a augmenté de 2.785 unités (consultance et audit) et celui des sociétés informatiques de 2.435 unités [a]. Au sein du secteur informatique, c'est en particulier la croissance des sociétés de consultance en informatique (parmi lesquelles l'on trouve les intégrateurs de systèmes et les sociétés de consultance en technologie de l'information) qui attire l'attention, leur effectif ayant augmenté de 1.245 unités (+45%). Viennent ensuite les sociétés de création de logiciel (réalisation de logiciels et de systèmes prêts à l'emploi, création de sites Web, etc.), lesquelles ont vu leur effectif s'accroître de 924 entreprises (+22%). Sont également en hausse le nombre des détaillants en ordinateur et bureautique (+441 unités, soit +24%) et le nombre d'entreprises spécialisées dans l'entretien et la réparation des ordinateurs (+45 unités, soit +19%). D'autre part, les sociétés de stockage de données (hébergeurs et fournisseurs d'accès) ont connu une croissance relative considérable : en l'espace de deux ans, leur nombre a augmenté de plus d'un tiers. Néanmoins, les sociétés d'informatique n'ont pas été toutes florissantes : certaines ont disparu, et le nombre de fabricants et assembleurs de matériel informatique a légèrement baissé dans notre pays.

### Montée en force du secteur écologique

Le secteur écologique traverse également une phase de croissance. Bien qu'il ne s'agisse ici en tout et pour tout que d'une centaine d'entreprises, il est cependant clair que ce secteur est dans le vent. Ainsi, le nombre d'entreprises spécialisées dans la gestion des déchets a augmenté de 43%, celui des entreprises s'occupant de la collecte et de l'épuration des eaux usées de 20%, et celui des entreprises dont l'activité consiste à collecter, déposer ou traiter les déchets non ménagers, de 18%. D'autre part, les bureaux d'architectes, les holdings, les commerces de véhicules motorisés, les instituts de beauté et les experts-comptables ont fortement augmenté en nombre. Ont progressé également, les effectifs des traiteurs (+18%) et des boutiques de lingerie (+11%). Quant au secteur des télécommunications [a], il a fait preuve d'une belle santé.



## Démographie des entreprises – info-flash

L'industrie du divertissement est également un secteur en progression, et il s'en est fallu de peu que le nombre de parcs d'attractions dans notre pays ne passe du simple au double en l'espace de deux ans, alors qu'en même temps le nombre de sociétés de production d'émissions de télévision (+22%) ou de téléfilms (+16%) et le nombre de chaînes (+9%) ont monté en flèche. La même période a vu surgir un nombre appréciable de nouveaux magasins de cycles (+10%). Les graphologues, astrologues, voyantes, cartomanciennes et devins peuvent se prévaloir d'un intérêt croissant de la part de la population, si du moins on en juge par l'évolution de leurs effectifs, qui ont augmenté de près de 10%.

[a] Ces chiffres vont jusqu'à l'année 2000. S'il est vrai que les premiers problèmes dans le secteur TIC ont surgi en 2000, c'est en 2001 que se situe le point culminant du malaise.

### Entreprises dont le nombre s'est fortement accru entre 1998 et 2000 - Belgique

Secteur	Hausse relative	Hausse absolue
Sociétés de consultance en gestion d'entreprise et en organisation (a)	+22,3%	+2.785
Sociétés d'informatique	+25,1%	+2.435
Bureaux d'architectes	+8,3%	+932
Holdings	+53,7%	+739
Commerces de détail en véhicules motorisés	+8,0%	+456
Instituts de beauté	+5,3%	+408
Sociétés d'experts-comptables	+17,9%	+329
Entreprises de télécommunications	+57,1%	+326
Artistes indépendants	+7,8%	+326
Sociétés de relations publiques	+36,5%	+258
Bureaux d'études techniques	+4,1%	+230
Professions paramédicales (b)	+26,6%	+222
Sociétés de coursiers	+8,7%	+220

(a) Sociétés de consultance et d'audit.

(b) Cabinets (individuels ou de groupe) d'homéopathie, d'acupuncture, de logopédie, d'ostéopathie, de chiropraxie... (à l'exclusion des kinésithérapeutes).

Situation à la fin de l'année de référence.

Source: INS, Répertoire d'entreprises DBRIS.

### De plus en plus d'exploitations agricoles mixtes disparaissent

Dans certains secteurs, il y a eu une diminution - considérable ou simplement notable - du nombre d'entreprises. Plus particulièrement, les exploitations agricoles mixtes ont été gravement touchées. Leur nombre est passé de 43.620 en 1998 à 40.625 en 2000. Proportionnellement, la diminution a été un peu plus marquée en Flandre qu'en Wallonie. Dans le Nord du pays, 1.857 exploitations ont disparu (-7,2%), contre 1.133 en Wallonie (-6,4%).

Les cafés - cela devient un lieu commun - poursuivent leur courbe descendante dans notre pays : fin 1998, ils étaient encore 25.099, fin 2000 ils ne sont plus que 22.741. Cela signifie que près d'un estaminet sur 10 a disparu. À Bruxelles, 13,3% d'entre eux ont cessé leurs activités (passant de 2.008 à 1.740), en Wallonie 10,2% (de 7.476 à 6.715) et en Flandre 8,5% (de 15.615 à 14.286). La Flandre ne compte plus aujourd'hui que 24 cafés pour 10.000 habitants, la Wallonie 20 et Bruxelles 18.

## Démographie des entreprises – info-flash

De même, nombre de garages, de détaillants en textile et de petits commerces d'alimentation générale ont cessé leurs activités. Un autre fait marquant est la forte baisse relative du nombre de conseillers fiscaux (et de sociétés de conseil en fiscalité) : un sur trois a disparu en l'espace de deux ans (de 1.971 en 1998 à 1.333 en 2000). Quant aux instituts de sondage, ils perdent près d'un cinquième de leur effectif. L'industrie du travail du diamant est également en difficulté (cf. la fermeture récente de Lens Diamond Industries à Berlaar, près de Lierre) : le nombre d'entreprises de ce secteur a baissé de 16% en deux ans. De même, on dénombrait en 2000 sensiblement moins de fabricants d'articles de sport, de poissonneries, de sociétés de travail intérimaire et de cordonniers. Enfin, une centaine de discothèques ont fermé leurs portes (de 875 à 775).

### Entreprises dont le nombre a fortement baissé entre 1998 et 2000 - Belgique

Secteur	Baisse relative	Baisse absolue
Exploitations agricoles mixtes	-6,9%	-2.995
Cafés	-9,4%	-2.358
Garages (entretien et réparation de voitures)	-8,0%	-1.056
Commerces de textiles	-14,3%	-914
Petits commerces d'alimentation générale (a)	-11,3%	-880
Sociétés d'étude de marché	-10,2%	-734
Conseillers fiscaux	-32,4%	-638
Bouchers	-9,3%	-604
Boulangeries-pâtisseries artisanales	-5,7%	-377
Commerce de détail en appareils ménagers et en appareils vidéo et audio	-7,6%	-369
Sociétés de nettoyage industriel	-7,5%	-346
Agences de publicité	-4,1%	-326
Salons de coiffure	-1,7%	-325

(a) Superficie de vente de moins de 100 m<sup>2</sup>.

Situation à la fin de l'année de référence.

Source: INS, Répertoire d'entreprises DBRIS.

Finalement, vous trouverez ci-dessous l'évolution du nombre d'entreprises pour quelques secteurs caractéristiques. En cinq ans, près d'une entreprise agricole sur dix a disparu, et près d'une sur quatre dans le secteur de l'habillement et de la confection. A l'opposé, le nombre de sociétés informatiques a très fortement augmenté. L'industrie du bâtiment a également progressé entre 1995 et 2000.

## Démographie des entreprises – info-flash

### Nombre d'entreprises - évolution de quelques secteurs caractéristiques (1995-2000)

Assujettis à la TVA	1995	1998	1999	2000	2000/1995
<u>Belgique</u>					
Agriculture	77.892	73.321	72.017	70.644	-9,3%
Textile	2.075	2.249	2.160	2.124	+2,4%
Habillement et confection	2.743	2.439	2.240	2.112	-23,0%
Industrie	51.657	52.721	51.966	51.103	-1,1%
Industrie du bâtiment	75.923	81.639	81.501	81.515	+7,4%
Commerce de détail et réparation	111.831	107.958	105.302	102.834	-8,0%
Informatique	7.359	9.686	10.597	12.121	+64,7%
<u>Région de Bruxelles-Capitale</u>					
Agriculture	374	362	351	357	-4,5%
Textile	116	126	121	116	0,0%
Habillement et confection	487	414	376	356	-26,9%
Industrie	5.722	5.265	5.084	4.947	-13,5%
Industrie du bâtiment	5.974	5.772	5.615	5.476	-8,3%
Commerce de détail et réparation	11.531	10.435	10.070	9.923	-13,9%
Informatique	1.253	1.693	1.833	2.090	+66,8%
<u>Région flamande</u>					
Agriculture	50.999	48.346	47.435	46.567	-8,7%
Textile	1.647	1.768	1.709	1.676	+1,8%
Habillement et confection	1.596	1.463	1.333	1.238	-22,4%
Industrie	31.197	32.635	32.198	31.660	1,5%
Industrie du bâtiment	45.259	49.849	50.112	50.422	+11,4%
Commerce de détail et réparation	65.492	64.208	62.805	61.215	-6,5%
Informatique	4.163	5.480	6.025	6.960	+67,2%
<u>Région wallonne</u>					
Agriculture	26.519	24.613	24.231	23.720	-10,6%
Textile	312	355	330	332	+6,4%
Habillement et confection	660	562	531	518	-21,5%
Industrie	14.738	14.821	14.684	14.496	-1,6%
Industrie du bâtiment	24.690	26.018	25.774	25.617	+3,8%
Commerce de détail et réparation	34.808	33.315	32.427	31.696	-8,9%
Informatique	1.943	2.513	2.739	3.071	+58,1%

Situation à la fin de l'année de référence.

Source: INS, Répertoire d'entreprises DBRIS.

# Indicateurs conjoncturels

## Belgique : indices bruts des entrées de commandes (1995=100)

	Industrie et construction produisant sur commande	Industrie produisant sur commande.	Industrie textile et habillement (17-18)	Papier et carton (21)	Matériel de transport (34-35)
1997	97,4	100,3	95,3	88,8	102,6
1998	95,3	98,8	94,3	88,3	107,0
1999	106,1	111,4	90,6	97,1	113,7
2000	117,8	126,9	90,9	111,3	123,2
<b>2000</b>					
Mars	131,0	140,0	103,8	120,7	149,7
Avril	114,2	124,4	82,8	111,8	127,8
Mai	123,5	134,1	95,1	122,3	131,2
Juin	119,2	128,0	84,0	113,5	112,2
Juillet	99,2	111,0	73,0	101,1	106,0
Août	112,7	117,0	84,3	101,9	94,0
Septembre	128,5	136,1	101,9	112,9	155,3
Octobre	128,7	139,3	100,4	115,3	131,0
Novembre	121,3	131,8	93,0	115,0	133,9
Décembre	115,3	123,2	78,6	94,6	117,6
<b>2001</b>					
Janvier	117,7	129,8	87,5	114,3	133,8
Février	115,7	127,5	94,6	113,0	137,6
Mars	123,8	135,6	97,7	117,9	143,6
Avril	108,5	114,1	85,5	110,6	92,1
Mai	117,6	126,7	81,5	119,8	123,4
Juin	119,2	125,2	78,9	123,3	119,9
Juillet	98,7	107,1	68,1	112,0	101,0
Août	101,0	107,9	76,9	107,0	84,6
Septembre	108,6	115,5	88,8	123,6	104,0
Octobre	115,9	124,4	94,7	125,5	113,5
Novembre	106,1	114,2	81,0	108,4	110,0
Décembre	99,9	106,3	66,6	94,4	130,4
<b>2002</b>					
Janvier	101,8	108,2	88,3	120,9	100,8
Février	98,4	109,2	88,0	124,8	102,4

	Industrie chimique (24)	Métallurgie (27)	Fabrications métalliques (28-35)	Equipements électriques et électroniques (30-33)	Construction (45)
1997	103,3	88,1	103,4	102,8	87,6
1998	91,4	89,7	106,8	109,4	83,2
1999	131,9	87,7	109,4	107,1	87,4
2000	156,1	107,2	122,4	136,4	88,2
<b>2000</b>					
Mars	167,8	113,7	137,8	135,6	101,0
Avril	149,9	97,8	124,8	141,7	81,2
Mai	167,1	114,4	127,9	130,8	89,2
Juin	163,5	109,4	121,9	135,8	90,3
Juillet	146,2	90,8	104,6	128,7	62,0
Août	150,6	97,8	110,0	148,7	97,0
Septembre	163,8	114,3	132,9	126,4	102,8
Octobre	163,8	124,0	136,6	171,6	94,0
Novembre	157,4	114,4	128,9	140,0	87,3
Décembre	143,7	100,0	127,2	153,0	89,1
<b>2001</b>					
Janvier	157,4	112,6	126,8	133,6	80,3
Février	151,3	105,0	125,4	133,8	78,9
Mars	159,4	114,5	134,0	147,6	86,7
Avril	148,3	97,1	104,4	131,2	88,1
Mai	159,2	108,8	121,8	135,9	88,0
Juin	154,9	98,4	123,9	142,7	97,1
Juillet	139,7	92,5	99,8	113,4	71,7
Août	136,1	88,4	102,4	137,4	77,7
Septembre	139,6	100,3	108,3	112,0	85,1
Octobre	151,1	104,6	118,2	121,4	87,7
Novembre	138,5	95,8	110,6	117,5	79,5
Décembre	116,9	71,2	115,9	112,4	77,9
<b>2002</b>					
Janvier	138,0	94,4	96,6	99,3	79,6
Février	136,4	89,9	100,2	99,8	65,1

**Belgique : indices bruts de la production (1995=100)**

	Ensemble de l'industrie (10-45)	Ensemble de l'industrie, construction excl. (10-41)	Biens intermédiaires	Biens d'investissement	Industrie chimique (24)	Fabrications métalliques (28-35)
1997	105,0	105,4	109,9	102,4	115,2	105,0
1998	108,2	108,9	114,0	107,5	115,7	111,4
1999	110,0	110,1	117,6	106,1	124,0	111,8
2000	115,2	115,5	122,9	101,7	138,5	117,6
<b>2000</b>						
Mars	127,4	126,1	133,5	125,9	150,1	133,5
Avril	112,5	113,1	123,2	107,0	145,3	114,0
Mai	123,5	120,8	125,1	113,4	144,5	125,9
Juin	118,8	118,2	121,0	106,5	143,8	127,2
Juillet	89,4	97,4	108,8	90,6	126,9	91,0
Août	109,3	106,3	114,1	77,0	130,3	104,6
Septembre	121,6	119,3	121,7	97,3	133,1	125,6
Octobre	125,6	124,1	129,5	97,6	135,5	125,9
Novembre	123,1	123,7	130,8	113,8	139,8	128,3
Décembre	113,8	117,3	123,2	103,8	133,4	126,3
<b>2001</b>						
Janvier	114,2	117,5	124,5	121,6	139,3	125,6
Février	116,1	116,6	121,4	127,2	137,1	129,7
Mars	127,4	128,1	128,8	147,5	144,3	148,2
Avril	111,4	112,2	118,8	107,1	136,6	117,8
Mai	117,1	115,1	116,6	118,9	140,5	125,2
Juin	121,4	119,9	117,8	122,2	141,5	135,1
Juillet	92,8	99,6	107,3	90,4	128,8	95,7
Août	108,2	105,1	111,6	79,8	134,2	102,4
Septembre	115,9	115,1	115,6	116,6	126,4	122,6
Octobre	126,3	123,4	127,2	115,3	134,2	127,1
Novembre	117,2	117,5	121,6	133,2	126,5	128,2
Décembre	105,7	109,7	117,8	101,7	123,5	115,1
<b>2002</b>						
Janvier	108,9	110,6	121,1	101,0	145,2	105,9
Février	108,2	109,0	117,2	109,5	135,7	113,2

	Biens de consommation durables	Biens de consommation non durables	Industries extractives (10-14)	Industrie manufacturière (15-37)	Electricité, gaz et eau (40-41)	Construction (45)
1997	94,5	100,7	113,4	105,4	105,6	102,9
1998	95,7	101,6	116,5	108,4	112,7	104,8
1999	92,9	99,7	125,2	109,6	112,8	109,1
2000	96,7	103,2	138,1	116,1	109,7	113,6
<b>2000</b>						
Mars	118,7	106,5	151,6	126,9	119,2	133,2
Avril	90,0	95,9	143,4	113,3	109,9	109,4
Mai	101,9	106,5	164,8	123,7	98,9	135,2
Juin	96,5	103,9	154,3	120,7	98,6	121,3
Juillet	67,1	89,0	110,8	97,4	96,6	51,7
Août	69,7	98,9	147,4	107,4	96,7	123,0
Septembre	108,1	111,2	150,2	121,3	103,5	131,7
Octobre	110,9	114,1	150,7	125,1	115,3	132,4
Novembre	107,3	111,5	143,3	123,7	122,5	119,6
Décembre	102,1	104,2	113,0	116,1	125,3	97,4
<b>2001</b>						
Janvier	94,9	101,8	113,5	118,3	111,8	98,8
Février	97,8	101,1	123,1	117,4	110,7	113,3
Mars	107,5	110,2	149,1	130,0	114,0	124,0
Avril	90,4	99,8	144,1	113,0	104,9	107,5
Mai	96,8	103,4	165,3	117,5	96,1	126,4
Juin	104,5	111,2	166,5	123,4	94,7	128,2
Juillet	68,1	95,0	112,4	100,5	92,6	60,8
Août	73,0	101,6	155,5	106,6	92,7	122,2
Septembre	102,1	110,9	146,3	117,3	98,5	119,5
Octobre	108,7	121,5	152,3	124,6	113,4	139,5
Novembre	96,9	111,5	137,8	117,2	116,8	115,8
Décembre	91,2	100,7	109,2	107,6	122,1	87,2
<b>2002</b>						
Janvier	86,3	105,2	109,8	110,6	108,9	100,8
Février	92,9	98,2	116,8	108,7	109,5	104,2

# Indicateurs conjoncturels

## Indices des prix à la production (2000 = 100)

	Ensemble de l'industrie, construction excl. (10-41)	Biens intermédiaires	Biens d'investissement	Biens de consommation durables	Industrie chimique (24)
2001	100,0	102,7	99,5	100,6	100,4
2002					
<b>2001</b>					
Janvier	100,7	101,0	100,3	101,5	102,1
Février	100,9	102,2	100,2	100,8	102,0
Mars	100,9	103,0	100,0	100,8	101,9
Avril	100,8	103,2	100,0	100,9	102,0
Mai	100,7	103,6	100,0	101,1	101,5
Juin	100,2	102,7	99,6	101,0	101,0
Juillet	100,0	103,0	99,6	101,1	100,4
Août	99,7	102,5	99,4	101,0	100,0
Septembre	99,8	103,8	99,7	100,9	99,6
Octobre	99,3	103,1	99,0	100,5	99,1
Novembre	98,9	102,8	98,5	99,3	98,3
Décembre	98,6	102,4	98,4	99,2	97,6
<b>2002</b>					
Janvier	99,1	103,5	97,9	99,4	97,5
Février	99,1	103,4	97,9	99,4	96,9

	Biens de consommation non durables	Industries extractives (10-14)	Industrie manufacturière (15-37)	Fabrications métalliques (28-35)	Electricité, gaz et eau (40-41)
2001	99,3	104,8	99,2	99,6	104,7
2002					
<b>2001</b>					
Janvier	100,0	104,0	100,5	100,6	101,7
Février	100,0	104,4	100,5	100,4	103,2
Mars	100,0	104,7	100,3	100,3	104,5
Avril	100,1	104,6	100,1	100,1	104,7
Mai	99,6	104,6	100,0	100,1	105,1
Juin	99,3	104,6	99,6	99,7	104,0
Juillet	99,3	104,6	99,2	99,7	104,9
Août	99,3	104,9	98,9	99,5	104,5
Septembre	99,1	105,5	98,7	99,7	106,3
Octobre	98,8	105,4	98,1	99,1	106,0
Novembre	98,4	105,3	97,6	98,5	106,2
Décembre	98,0	105,3	97,3	98,4	106,0
<b>2002</b>					
Janvier	97,6	107,6	97,3	97,8	109,1
Février	97,7	109,7	97,3	97,8	109,5

## Indices des prix à la production pour le marché intérieur (2000=100)

	Ensemble de l'industrie, construction excl. (10-41)	Biens intermédiaires	Biens d'investissement	Biens de consommation durables	Industrie chimique (24)
2001	100,7	101,5	99,8	100,5	97,7
<b>2001</b>					
Janvier	100,7	101,1	100,3	100,4	101,0
Février	101,2	101,8	100,4	100,2	100,9
Mars	101,5	102,4	100,1	100,3	100,8
Avril	101,4	102,1	100,1	100,5	101,0
Mai	101,3	102,3	100,2	100,9	99,4
Juin	100,7	101,4	99,9	101,1	98,1
Juillet	100,7	101,5	99,9	101,1	96,7
Août	100,4	101,0	99,7	100,9	96,2
Septembre	100,8	101,6	99,9	100,8	95,6
Octobre	100,5	101,3	99,5	100,6	95,4
Novembre	100,3	101,2	99,0	100,1	94,6
Décembre	100,0	101,0	98,7	100,0	93,8
<b>2002</b>					
Janvier	100,6	102,4	99,3	100,6	92,9
Février	100,3	102,6	99,1	100,6	91,8

	Biens de consommation non durables	Industries extractives (10-14)	Industrie manufacturière (15-37)	Fabrications métalliques (28-35)	Electricité, gaz et eau (40-41)
2001	98,7	96,8	99,2	99,6	104,4
<b>2001</b>					
Janvier	99,9	103,0	100,3	100,5	101,5
Février	99,8	101,7	100,4	100,5	102,9
Mars	99,7	100,4	100,3	100,3	104,2
Avril	99,8	99,4	100,0	99,9	104,4
Mai	99,0	98,0	99,8	100,0	104,8
Juin	98,6	96,5	99,4	99,6	103,7
Juillet	98,6	95,0	99,0	99,6	104,6
Août	98,6	94,0	98,8	99,3	104,2
Septembre	98,4	93,8	98,6	99,5	106,0
Octobre	98,1	93,6	98,3	99,1	105,7
Novembre	97,7	93,5	97,9	98,7	105,9
Décembre	97,3	93,5	97,6	98,5	105,7
<b>2002</b>					
Janvier	97,0	95,8	97,1	98,5	108,9
Février	97,0	96,3	96,6	98,2	109,2

# Indicateurs conjoncturels

## Indices des prix à la production, marchés extérieurs (2000=100)

	Ensemble de l'industrie, construction excl. (10-41)	Biens intermédiaires	Biens d'investissement	Biens de consommation durables	Industrie chimique (24)
2001	99,6	99,3	99,5	100,6	101,3
2002					
<b>2001</b>					
Janvier	101,0	101,2	100,2	102,1	102,5
Février	100,9	101,3	100,1	101,1	102,4
Mars	100,7	101,0	100,0	101,1	102,3
Avril	100,4	100,7	99,9	101,1	102,3
Mai	100,3	100,6	99,9	101,1	102,2
Juin	99,9	100,0	99,5	100,9	102,0
Juillet	99,7	99,3	99,6	101,0	101,7
Août	99,4	98,7	99,5	100,9	101,3
Septembre	99,2	98,2	99,8	100,8	101,0
Octobre	98,6	97,4	99,1	100,3	100,4
Novembre	98,2	97,0	98,6	98,7	99,6
Décembre	98,0	96,7	98,5	98,7	98,9
<b>2002</b>					
Janvier	97,8	97,3	97,5	98,8	99,2
Février	97,9	97,2	97,6	98,7	98,7

	Biens de consommation non durables	Industries extractives (10-14)	Industrie manufacturière (15-37)	Fabrications métalliques (28-35)	Electricité, gaz et eau (40-41)
2001	99,9	104,9	99,5	99,7	111,0
2002					
<b>2001</b>					
Janvier	100,2	103,9	100,9	100,6	106,9
Février	100,2	104,3	100,8	100,3	108,9
Mars	100,2	104,6	100,6	100,3	110,8
Avril	100,2	104,5	100,3	100,1	111,4
Mai	100,2	104,5	100,2	100,1	111,8
Juin	100,1	104,5	99,8	99,7	111,2
Juillet	100,2	104,5	99,5	99,8	111,8
Août	100,1	104,3	99,2	99,6	111,4
Septembre	99,9	106,1	99,0	99,8	112,5
Octobre	99,6	106,0	98,4	99,2	112,3
Novembre	99,2	105,9	98,0	98,6	112,2
Décembre	98,8	105,9	97,8	98,5	111,6
<b>2002</b>					
Janvier	98,2	107,9	97,6	97,6	112,8
Février	98,6	112,6	97,7	97,7	114,2



## Indices des prix à la consommation

	Indice général			Indice santé		Produits alimen- taires (1)	Produits non alimentaires	services	Loyer
	Base			Base					
	1996 = 100	1988 = 100	1981 = 100	1996 = 100	1988 = 100				
							Base 1981 = 100		
1986	79,24	97,25	131,56	-	-	134,44	129,00	132,38	134,96
1987	80,47	98,76	133,60	-	-	133,90	130,43	136,52	140,72
1988	81,40	99,91	135,15	-	-	133,88	131,91	138,59	145,85
1989	83,93	103,01	139,35	-	-	138,07	136,37	142,14	151,24
1990	86,82	106,56	144,16	-	-	143,18	141,17	146,69	156,08
							Base 1988 = 100		
1991	89,62	109,99	148,79	-	-	108,88	110,20	110,46	109,49
1992	91,79	112,66	152,40	-	-	108,75	111,86	115,07	115,93
1993	94,32	115,76	156,60	-	-	107,89	115,20	119,45	122,05
1994	96,56	118,51	160,32	96,83	116,75	109,82	117,57	122,52	127,61
1995	97,98	120,25	162,67	98,34	118,57	111,15	118,52	124,99	131,29
1996	100,00	122,73	166,03	99,97	120,53	111,85	121,34	127,92	134,54
1997	101,63	124,73	168,74	101,29	122,12	114,31	123,16	129,81	136,80
1998	102,60	125,92	170,35	102,58	123,68	116,42	122,61	132,85	138,40
1999	103,75	127,33	172,25	103,54	124,84	116,65	124,13	134,93	140,38
2000	106,39	130,57	176,64	105,49	127,19	117,66	128,94	137,64	142,41
2001	109,02	133,80	181,00	108,38	130,68	122,63	131,14	141,02	145,13
2000							Base 1996 = 100		
Février	105,20	129,11	174,66	104,56	126,07	103,87	104,76	106,86	105,32
Mars	105,60	129,60	175,33	104,79	126,35	103,94	105,37	107,22	105,52
Avril	105,80	129,85	175,66	105,08	126,69	105,32	104,97	107,50	105,67
Mai	106,10	130,22	176,16	105,21	126,85	105,54	105,63	107,35	105,71
Juin	106,50	130,71	176,82	105,43	127,12	106,08	106,17	107,45	105,81
Juillet	106,71	130,97	177,17	105,69	127,43	106,21	106,05	108,23	105,99
Août	106,68	130,93	177,12	105,74	127,49	105,53	106,21	108,39	106,02
Septembre	107,41	131,82	178,33	106,20	128,05	105,56	108,06	108,00	106,19
Octobre	107,15	131,51	177,90	106,04	127,85	105,14	107,95	107,59	106,22
Novembre	107,50	131,93	178,48	106,45	128,35	105,97	108,22	107,74	106,34
Décembre	107,22	131,59	178,02	106,40	128,29	105,45	107,56	108,17	106,42
2001									
Janvier	107,11	131,46	177,83	106,48	128,38	106,22	106,70	108,44	106,84
Février	107,57	132,02	178,60	106,83	128,80	106,31	107,38	108,85	107,23
Mars	107,81	132,32	179,00	107,14	129,18	107,37	107,42	108,80	107,42
Avril	108,75	133,47	180,56	107,94	130,14	109,31	108,17	109,46	107,63
Mai	109,43	134,30	181,69	108,46	130,77	110,82	108,89	109,56	107,69
Juin	109,62	134,54	182,00	108,81	131,19	111,22	108,87	109,94	107,81
Juillet	109,54	134,44	181,87	108,92	131,32	110,66	108,24	111,06	107,92
Août	109,53	134,43	181,85	108,99	131,41	110,76	108,23	110,90	108,06
Septembre	109,84	134,81	182,37	109,16	131,61	110,69	109,03	110,79	108,21
Octobre	109,67	134,60	182,09	109,22	131,69	111,08	108,24	111,08	108,44
Novembre	109,79	134,75	182,28	109,43	131,94	110,97	108,01	111,91	108,55
Décembre	109,56	134,46	181,90	109,23	131,70	110,24	107,72	112,09	108,66
2002									
Janvier	110,22	135,27	183,00	109,93	132,54	112,51	107,81	112,43	109,23
Février	110,40	135,49	183,30	110,09	132,74	111,52	107,98	113,44	109,70
Mars	110,69	135,85	183,78	110,33	133,02	112,13	108,34	113,40	109,94
Avril	110,72	135,89	183,83	110,11	132,76	112,23	108,91	112,50	110,13

(1) Boissons comprises.

Source : Service de l'Indice du Ministère des Affaires Économiques.

# Indicateurs conjoncturels

## Belgique : indices bruts des salariés (1995=100)

	Ensemble de l'industrie (10-45)	Ensemble de l'industrie, construction excl. (10-41)	Biens intermédiaires	Biens d'investissement	Industrie chimique (24)	Fabrications métalliques (28-35)
1997	98,2	97,9	99,6	108,2	98,6	99,6
1998	99,7	99,2	102,1	113,8	100,5	102,0
1999	99,6	98,8	103,6	125,2	101,6	102,3
2000	100,3	99,2	105,3	127,1	103,8	104,0
<b>2000</b>						
Mars	99,6	98,5	104,3	126,2	103,2	102,7
Avril	99,7	98,6	104,8	126,6	103,2	103,1
Mai	99,9	98,8	105,1	126,7	103,5	103,4
Juin	99,7	98,6	105,1	126,1	103,3	103,4
Juillet	100,0	99,0	105,5	127,1	103,8	104,0
Août	100,8	99,5	106,0	128,1	104,4	104,5
Septembre	101,2	99,8	106,2	127,3	104,6	104,8
Octobre	101,6	100,1	106,2	128,2	104,7	105,7
Novembre	101,9	100,4	106,5	129,2	105,0	106,1
Décembre	101,7	100,3	106,4	128,7	104,5	105,9
<b>2001</b>						
Janvier	100,2	99,2	106,0	129,4	104,3	105,2
Février	100,5	99,4	106,1	129,6	103,7	105,6
Mars	100,5	99,3	106,1	129,4	104,2	105,5
Avril	100,2	99,0	106,0	128,7	103,7	105,3
Mai	100,2	98,9	105,9	127,9	103,8	105,0
Juin	100,7	99,5	105,4	126,6	103,1	106,5
Juillet	100,8	99,6	105,0	126,7	103,2	108,0
Août	100,8	99,2	105,1	127,5	103,5	105,8
Septembre	100,6	98,9	105,3	125,6	104,1	105,1
Octobre	100,5	98,6	104,7	125,6	104,1	104,9
Novembre	100,3	98,3	103,8	125,7	104,1	104,4
Décembre	99,6	97,8	103,5	124,8	103,9	103,6
<b>2002</b>						
Janvier	98,2	96,6	102,3	122,5	102,9	102,3
Février	98,0	96,3	102,1	122,1	102,7	102,0

	Biens de consommation durables	Biens de consommation non durables	Industries extractives (10-14)	Industrie manufacturière (15-37)	Electricité, gaz et eau (40-41)	Construction (45)
1997	92,2	97,6	99,3	97,9	97,9	99,3
1998	92,1	99,0	99,1	99,2	97,8	101,8
1999	90,8	98,2	102,4	98,8	98,2	102,9
2000	91,6	99,7	102,9	99,2	97,8	104,9
<b>2000</b>						
Mars	92,8	98,7	103,4	98,5	99,0	103,8
Avril	92,9	99,1	104,0	98,6	98,4	103,7
Mai	93,2	98,9	104,2	98,7	98,5	104,3
Juin	90,8	98,5	103,4	98,6	98,4	104,1
Juillet	91,1	99,3	103,2	99,1	96,8	103,9
Août	91,2	100,0	103,6	99,5	96,9	106,1
Septembre	92,1	100,8	102,8	99,9	97,1	106,6
Octobre	92,3	101,2	101,8	100,2	96,9	107,1
Novembre	92,3	101,6	102,1	100,6	96,9	107,3
Décembre	91,7	101,5	101,8	100,4	97,1	107,0
<b>2001</b>						
Janvier	92,5	100,8	102,0	99,3	96,0	103,8
Février	92,7	101,1	102,6	99,5	96,1	104,3
Mars	92,3	100,7	102,5	99,5	93,5	105,1
Avril	92,6	100,0	102,4	99,3	92,9	104,9
Mai	92,5	99,9	101,7	99,1	92,9	105,1
Juin	100,4	100,2	101,7	99,7	92,9	105,5
Juillet	91,3	100,4	101,2	99,9	92,8	105,4
Août	100,6	100,5	102,0	99,4	92,9	106,8
Septembre	91,6	100,7	102,2	99,0	95,0	107,5
Octobre	91,3	101,0	101,9	98,8	92,3	107,9
Novembre	91,0	100,8	101,6	98,5	92,3	107,7
Décembre	90,8	100,2	100,9	97,9	92,4	106,6
<b>2002</b>						
Janvier	92,0	100,5	98,3	96,9	89,3	104,4
Février	91,6	100,1	98,5	96,6	89,4	104,3

## Belgique : indices bruts des heures travaillées (1995=100)

	Ensemble de l'industrie (10-45)	Ensemble de l'industrie, construction excl. (10-41)	Biens d'investissement	Industrie chimique (24)	Fabrications métalliques (28-35)
1997	101,0	98,8	99,2	100,4	100,1
1998	102,4	99,9	102,6	100,8	103,4
1999	104,0	101,0	103,1	105,5	106,6
2000	105,2	101,6	104,9	107,4	108,3
<b>2000</b>					
Mars	120,9	116,1	122,4	120,0	126,3
Avril	101,7	98,4	102,4	103,9	105,5
Mai	117,9	111,8	116,7	116,1	120,4
Juin	106,5	101,2	104,5	105,8	108,2
Juillet	70,0	73,2	73,0	86,3	73,0
Août	98,6	91,2	91,8	99,0	95,4
Septembre	113,1	107,0	110,1	110,6	114,3
Octobre	118,2	113,2	118,3	117,6	122,2
Novembre	110,2	106,4	111,9	109,7	115,1
Décembre	91,7	88,8	89,7	96,3	93,0
<b>2001</b>					
Janvier	110,6	111,5	118,5	117,8	121,4
Février	107,8	104,7	110,7	108,1	113,8
Mars	116,8	112,9	120,1	118,6	123,6
Avril	102,7	99,7	104,4	104,6	107,5
Mai	110,2	104,5	109,7	108,9	112,1
Juin	109,9	103,9	109,8	105,7	113,9
Juillet	77,3	79,9	83,7	87,8	84,6
Août	97,1	89,8	91,6	95,4	94,7
Septembre	106,4	101,6	106,3	106,5	110,3
Octobre	119,9	113,4	119,3	118,6	123,2
Novembre	106,5	102,1	106,8	106,6	110,1
Décembre	84,9	82,9	82,6	91,9	85,9
<b>2002</b>					
Janvier	105,8	105,0	110,7	114,3	111,9
Février	101,6	99,2	105,2	106,0	106,1

	Biens de consommation durables	Biens de consommation non durables	Industries extractives (10-14)	Industrie manufacturière (15-37)	Electricité, gaz et eau (40-41)	Construction (45)
1997	93,1	98,4	95,5	98,7	101,3	109,0
1998	93,7	99,2	95,9	99,9	101,5	111,4
1999	102,9	100,8	99,7	100,9	102,2	115,3
2000	100,4	101,0	99,0	101,5	104,9	119,3
<b>2000</b>						
Mars	118,9	112,9	117,7	116,5	106,2	140,1
Avril	96,4	95,7	100,1	98,1	104,5	114,7
Mai	111,9	109,4	112,1	112,1	105,9	142,3
Juin	103,1	99,3	99,9	101,1	104,6	127,4
Juillet	56,1	77,2	59,9	72,4	93,0	55,8
Août	87,0	94,2	102,8	91,1	92,8	128,8
Septembre	110,9	106,3	103,5	106,9	109,2	137,4
Octobre	112,1	111,7	108,2	113,1	116,1	138,1
Novembre	106,7	105,6	102,7	106,5	105,0	125,3
Décembre	86,9	91,9	80,4	88,3	101,3	102,8
<b>2001</b>						
Janvier	107,5	108,9	99,8	111,2	117,1	105,3
Février	102,7	101,1	100,1	104,1	117,2	119,9
Mars	111,9	108,7	104,4	113,0	112,0	131,9
Avril	96,2	96,2	95,0	99,1	113,0	114,1
Mai	99,4	102,3	103,3	104,2	111,9	133,3
Juin	108,5	99,9	101,2	103,5	112,1	134,4
Juillet	63,6	80,6	73,9	78,9	102,0	64,5
Août	85,2	91,3	100,6	89,3	98,9	127,9
Septembre	103,9	100,0	99,5	101,8	97,1	125,8
Octobre	113,0	112,4	112,1	113,9	102,3	146,5
Novembre	99,2	101,7	102,1	102,2	99,1	123,9
Décembre	82,0	86,4	76,3	82,3	96,4	92,4
<b>2002</b>						
Janvier	94,8	105,1	92,0	105,3	99,5	107,7
Février	89,4	97,1	95,7	99,2	98,3	110,8

# Indicateurs conjoncturels

## Belgique : indices bruts de la masse salariale (1995=100)

		Ensemble de l'industrie (10-45)	Ensemble de l'industrie, construction excl. (10-41)	Biens intermédiaires	Biens d'investissement	Industrie chimique (24)	Fabrications métalliques (28-35)
1997		100,5	101,3	103,7	107,4	101,8	103,9
1998		103,4	103,7	107,3	116,7	102,5	107,5
1999		106,7	105,1	109,9	138,5	104,8	111,0
2000		108,6	106,1	111,9	143,0	108,4	113,8
1998	1	99,1	99,0	102,7	112,8	96,2	101,9
	2	104,4	103,3	107,9	116,3	102,6	107,1
	3	92,5	92,1	95,5	104,1	93,2	95,6
	4	117,5	120,1	123,0	133,7	117,9	125,3
1999	1	100,7	100,3	104,7	125,3	98,8	105,6
	2	107,7	104,9	109,5	139,7	105,3	110,8
	3	95,4	93,1	97,8	121,7	94,6	97,2
	4	123,1	122,4	127,7	167,6	120,8	130,4
2000	1	103,9	102,0	107,5	139,4	101,3	108,8
	2	109,5	106,1	112,0	143,9	109,1	114,1
	3	96,5	94,0	100,1	124,6	97,1	99,8
	4	126,3	125,7	130,4	172,3	124,8	137,9
2001	1	106,7	105,2	110,8	142,6	105,0	113,6
	2	111,7	108,5	114,6	144,8	110,3	117,5
	3	97,7	95,4	101,4	125,7	100,1	101,9
	4	125,1	123,5	128,5	165,5	127,0	135,5
2002	1	99,9	97,5	99,9	131,2	100,5	99,6
		Biens de consommation durables	Biens de consommation non durables	Industries extractives (10-14)	Industrie manufacturière (15-37)	Electricité, gaz et eau (40-41)	Construction (45)
1997		93,8	100,3	97,8	101,4	99,7	96,3
1998		98,5	103,2	99,2	103,8	101,7	101,8
1999		103,3	104,8	105,0	105,3	102,2	114,2
2000		105,2	106,1	105,7	106,6	96,9	121,8
1998	1	96,7	98,4	100,0	99,6	90,2	99,3
	2	99,5	101,2	97,8	103,3	104,3	109,4
	3	89,2	91,9	88,1	92,4	88,6	94,2
	4	108,7	121,3	111,0	120,0	123,7	104,4
1999	1	99,5	98,2	100,9	101,0	89,8	102,2
	2	104,1	103,3	105,0	104,8	106,4	121,9
	3	93,2	93,8	94,7	93,3	89,8	106,8
	4	116,7	123,9	119,6	122,4	122,8	126,1
2000	1	112,2	101,4	104,8	103,0	85,9	113,6
	2	107,0	105,0	106,1	107,0	91,1	127,3
	3	94,2	94,7	91,8	94,4	87,4	109,5
	4	119,3	127,3	118,2	125,7	126,6	128,8
2001	1	112,7	105,7	102,5	105,9	94,2	114,1
	2	126,4	106,5	104,4	109,0	99,9	128,8
	3	94,4	95,7	90,5	95,6	91,5	110,1
	4	121,5	123,5	119,3	123,9	117,0	133,1
2002	1	113,3	97,7	98,3	98,2	86,9	112,4



# Finances publiques

## Situation de la dette publique (en milliards d'euros)\*

Dates (1)	Dette consolidée					Dette à moyen terme directe		Total de la dette directe à moyen terme
	En euros			En monnaies hors zone euro	Total de la dette consolidée	En euros	En monnaies hors zone euro	
	Dette directe	Dette indirecte	Total					
	1	2*	3	4*	5*	6*	7*	8*
1999	195,16	1,14	196,30	11,87	208,17	0,005	-	0,005
2000	204,42	0,79	205,21	10,86	216,07	0,005	-	0,005
<b>2000</b>								
novembre	207,74	0,82	208,56	11,28	219,84	0,005	-	0,005
décembre	204,42	0,79	205,21	10,86	216,07	0,005	-	0,005
<b>2001</b>								
janvier	213,21	2,11	215,33	6,89	222,22	0,005	-	0,005
février	211,72	2,18	213,89	6,47	220,36	0,005	-	0,005
mars	211,72	1,91	213,62	6,32	219,94	0,005	-	0,005
avril	211,92	1,89	213,81	6,18	219,99	0,005	-	0,005
mai	212,11	1,89	214,00	6,28	220,28	0,005	-	0,005
juin	213,73	1,79	215,51	6,15	221,66	0,005	-	0,005
juillet	213,38	2,02	215,40	5,88	221,29	0,005	-	0,005
août	215,31	2,02	217,33	5,85	223,18	0,005	-	0,005
septembre	217,92	2,02	219,93	5,96	225,89	0,005	-	0,005
octobre	216,91	1,82	218,74	5,38	224,12	0,005	-	0,005
novembre	216,77	1,65	218,42	5,17	223,59	0,005	-	0,005
décembre	213,81	1,42	215,23	5,00	220,23	0,005	-	0,005
<b>2002</b>								
janvier	-	-	224,00	5,00	229,00	-	-	-
février	-	-	223,10	5,00	228,10	-	-	-
mars	-	-	224,00	4,80	228,80	-	-	-
avril	-	-	223,30	4,80	227,10	-	-	-

	Dette à court terme directe			Avoir des particuliers en compte de chèques postaux	Dette publique globale
	En euros	En monnaies hors zone euro	Total de la dette directe à court terme		
	9*	10*	11*		
1999	36,01	2,03	38,03	0,54	246,76
2000	32,74	1,68	34,42	0,57	251,06
<b>2000</b>					
novembre	36,08	1,87	37,96	0,61	258,40
décembre	32,74	1,68	34,42	0,57	251,06
<b>2001</b>					
janvier	30,77	0,95	31,72	0,87	254,81
février	32,76	1,31	34,07	0,46	254,89
mars	36,28	1,36	37,64	0,74	258,32
avril	35,19	1,36	36,55	1,07	257,61
mai	35,73	1,24	36,97	1,50	258,76
juin	35,15	1,29	36,45	0,51	258,62
juillet	34,55	1,51	36,06	0,50	257,85
août	35,21	1,40	36,61	0,76	260,56
septembre	34,48	1,39	35,88	0,58	262,36
octobre	34,07	1,99	36,06	0,64	260,81
novembre	35,08	2,05	37,13	0,44	261,17
décembre	34,17	2,07	36,25	0,67	257,16
<b>2002</b>					
janvier	29,70	2,00	31,70	-	260,70
février	29,40	2,00	31,40	-	259,50
mars	33,70	2,30	36,00	-	264,70
avril	32,50	2,30	34,70	-	261,80

(1) Situation au dernier jour de la période. (\*) Pour de plus amples informations voir l'introduction et les notes explicatives.

**Situation de trésorerie (en milliard d'euros)\***

	Dépenses	Recettes	Soldes	Total du solde budgétaire	Autres opérations	Solde net à financer :	Amor- tissements de la dette	Solde brut à financer
	1*	2*	3*	4*	5*	6*	7*	8*
1999	3,41	3,28	-0,13	<b>-0,13</b>	-0,02	-0,30	-1,13	-1,43
2000	-	-	-	-	-	-	-	-
<b>2000</b>								
juillet	3,06	5,91	2,85	<b>2,85</b>	-0,22	2,63	-0,08	2,55
août	2,33	1,76	-0,57	<b>-0,57</b>	0,02	-0,54	-3,24	-3,78
septembre	2,57	1,84	-0,73	<b>-0,73</b>	-0,61	-1,34	-0,03	-1,37
octobre	3,71	4,71	1,00	<b>1,00</b>	0,22	1,22	-0,02	1,19
novembre	2,75	1,85	-0,91	<b>-0,91</b>	0,22	-0,68	-0,04	-0,72
décembre	2,93	6,18	3,25	<b>3,25</b>	-0,67	2,59	-3,76	-1,18
<b>2001</b>								
janvier	4,71	3,29	-1,42	<b>-1,42</b>	0,54	-0,88	-0,21	-1,08
février	2,80	1,84	-0,96	<b>-0,96</b>	-0,37	-1,33	-1,88	-3,22
mars	6,71	2,71	-4,00	<b>-4,00</b>	-0,20	-4,20	-3,31	-7,51
avril	4,93	6,16	1,23	<b>1,23</b>	1,47	-2,69	-0,03	2,66
mai	2,90	3,09	0,19	<b>0,19</b>	-0,59	-0,40	-0,01	-0,41
juin	3,32	3,68	0,36	<b>0,36</b>	-0,30	0,06	-3,80	-3,74
juillet	3,45	5,54	2,09	<b>2,09</b>	-0,31	2,29	-0,64	1,67
août	2,18	2,03	-0,15	<b>-0,15</b>	-0,64	-0,45	-0,99	-1,45
septembre	3,95	2,05	-1,90	<b>1,90</b>	0,12	-2,54	-0,79	-3,32
octobre	3,44	3,75	0,30	<b>0,30</b>	0,12	0,43	-1,74	-1,31
novembre	2,93	2,37	-0,56	<b>-0,56</b>	-0,09	-0,65	-0,56	-1,21
décembre	2,80	5,85	3,05	<b>3,05</b>	0,06	3,11	-3,42	-0,30
<b>2001</b>								
janvier	4,55	2,09	-2,47	<b>2,47</b>	1,83	-0,63	-0,80	-1,43
février	2,94	3,67	0,73	<b>0,73</b>	-1,97	-1,24	-0,94	-2,18

(1) Situation au dernier jour de la période. (\*) Pour de plus amples informations voir l'introduction et les notes explicatives.

## Rendement des impôts sans distinction d'exercice (millions d'euros)\*

	Taxe de circulation sur les véhicules automobiles	Contributions directes				
		Total	Précompte mobilier	Précompte professionnel et versements anticipés	Impôt des personnes physiques et non-résidents	Impôts des sociétés
	1	2	3	4	5	6
1999	79,52	<b>2068,94</b>	183,96	1787,21	-56,64	13,53
2000	-	-	-	-	-	-
<b>2000</b>						
septembre	47,87	<b>1023,53</b>	79,52	740,53	58,75	26,00
octobre	95,89	<b>3067,73</b>	84,06	2803,85	43,38	17,48
novembre	33,94	<b>942,74</b>	118,10	811,01	17,06	-79,08
décembre	66,36	<b>3571,75</b>	148,19	3262,97	33,49	10,71
<b>2001</b>						
janvier	86,19	<b>2075,46</b>	183,57	1657,81	38,92	37,31
février	53,87	<b>1077,79</b>	218,54	607,31	55,16	111,85
mars	89,39	<b>1267,70</b>	121,07	769,93	103,47	127,44
avril	90,13	<b>4250,61</b>	189,61	4116,69	-148,27	-42,19
mai	113,44	<b>2080,10</b>	204,74	2175,32	-468,52	-3,89
juin	86,37	<b>2645,27</b>	480,27	2108,46	-303,87	221,44
juillet	104,12	<b>3724,95</b>	351,19	3417,61	-91,27	-116,39
août	88,82	<b>879,08</b>	185,23	1862,65	-318,39	61,65
septembre	63,91	<b>1153,50</b>	156,12	-268,57	95,24	6,57
octobre	75,01	<b>2610,10</b>	103,45	2314,06	5,95	40,60
novembre	63,68	<b>990,95</b>	88,99	794,33	30,00	-65,07
décembre						
<b>2002</b>						
janvier	77,50	<b>837,30</b>	195,40	511,20	3,90	17,00
février	32,90	<b>3024,60</b>	187,30	2714,80	90,60	21,80
mars	51,60	<b>1502,30</b>	130,80	1280,10	-48,00	117,40
Total national		Financement Régions et Communautés			Recettes globales	
				Impôts personnes physiques	Cumulatives à partir de janvier	
Pour la période		Total		TVA	Pour la période	
11		12	13	14	15	16
1999	<b>3233,67</b>	<b>2050,35</b>	1146,93	758,43	5409,46	64913,65
2000	-	-	-	-	-	-
<b>2000</b>						
septembre	<b>1734,68</b>	<b>2028,61</b>	1134,01	749,28	3763,30	49385,52
octobre	<b>4760,77</b>	<b>2099,44</b>	1152,48	775,46	6860,21	56245,73
novembre	<b>2090,68</b>	<b>2066,91</b>	1152,51	766,98	4157,60	60403,32
décembre	<b>5949,37</b>	<b>2086,84</b>	1152,48	766,96	8036,21	68439,54
<b>2001</b>						
janvier	<b>3413,82</b>	<b>2274,65</b>	1281,06	795,07	5688,46	5688,46
février	<b>1765,72</b>	<b>2223,68</b>	1281,06	795,07	3989,40	9677,86
mars	<b>2189,17</b>	<b>2225,32</b>	1281,06	795,07	4414,49	14092,35
avril	<b>6227,43</b>	<b>2229,16</b>	1281,06	795,07	8456,59	22548,94
mai	<b>3098,30</b>	<b>2221,92</b>	1281,06	795,07	5320,22	27869,16
juin	<b>3782,09</b>	<b>2237,73</b>	1281,11	795,07	6019,82	33888,98
juillet	<b>5722,13</b>	<b>2256,48</b>	1281,06	795,07	7978,60	41867,58
août	<b>2218,20</b>	<b>2227,32</b>	1281,06	795,07	4445,52	46313,10
septembre	<b>2045,17</b>	<b>2222,02</b>	1281,06	795,07	4267,19	50580,29
octobre	<b>3948,87</b>	<b>2568,87</b>	1492,34	904,12	6517,74	57098,03
novembre	<b>2102,14</b>	<b>2242,82</b>	1302,18	805,98	4344,95	61442,99
décembre						
<b>2002</b>						
janvier	<b>1850,30</b>	<b>2291,30</b>	1090,00	824,80	4141,60	4141,60
février	<b>3610,90</b>	<b>2226,90</b>	1091,90	824,80	5837,80	9979,40
mars	<b>2347,90</b>	<b>2241,20</b>	1091,90	824,70	4589,10	14568,50

(\*) Pour de plus amples informations voir l'introduction et les notes explicatives.



Accises		Enregistrement		
Total	Total	Droit d'enregistrement	TVA, timbres et taxes assimilées	
7	8	9	10	
472,63	816,02	107,36	386,42	1999
-	-	-	-	2000
				2000
288,70	422,46	102,88	106,00	septembre
567,87	1125,16	112,35	760,41	octobre
460,73	687,21	107,88	174,15	novembre
478,48	1899,14	146,03	1531,63	décembre
				2001
571,94	766,44	120,50	337,23	janvier
463,16	224,74	95,61	-48,46	février
466,02	455,45	104,69	76,38	mars
470,01	1506,80	109,97	845,49	avril
480,64	537,58	129,40	199,75	mai
486,52	647,84	118,99	261,92	juin
466,61	1530,54	155,08	966,14	juillet
470,87	868,25	89,79	433,94	août
450,27	441,37	106,74	142,49	septembre
465,64	873,16	129,40	316,93	octobre
494,18	617,01	96,85	165,02	novembre
				décembre
				2002
489,70	523,30	44,80	124,80	janvier
440,50	145,70	30,50	-118,40	février
475,40	370,20	9,30	63,40	mars
Moyenne mobile des 12 derniers mois				
Total national	Total Régions et Communautés	Recettes globales		
17	18	19		
3357,62	50,86	5409,46		1999
				2000
				2000
3630,08	2076,78	5706,88		septembre
3617,76	2076,83	5694,59		octobre
3614,73	2078,98	5693,72		novembre
3627,90	2075,36	5703,29		décembre
				2001
3635,41	2090,86	5726,29		janvier
3613,42	2103,87	5717,29		février
3599,02	2116,74	5715,78		mars
3605,74	2131,86	5737,62		avril
3579,11	2142,05	5721,16		mai
3597,08	2156,38	5753,48		juin
3578,81	2167,95	5746,79		juillet
3579,36	2181,49	5760,85		août
3605,21	2197,60	5802,84		septembre
3537,56	2236,72	5774,31		octobre
3538,53	2251,39	5789,93		novembre
				décembre
				2002
157,40	2270,90	5638,80		janvier
3566,60	2271,20	5837,80		février
3579,80	2272,40	5852,20		mars

# Bourses

## Cours de quelques fonds publics

Dates (1)	Dettes directes de l'État				
	Emprunt à lots	Emprunt OLO	Emprunt	Emprunt OLO	Emprunt
	1941	1991-1998	1992-1998	1992-2012	1993-2000
	4%	9,25%	8,75%	8%	7%
	1	2	3	4	5
1999	123,50	-	-	139,00	105,17
2000	112,50	-	-	122,10	101,46
<b>2000</b>					
octobre	107,00	-	-	120,12	-
novembre	107,60	-	-	119,86	-
décembre	108,20	-	-	122,10	-
<b>2001</b>					
janvier	108,50	-	-	123,70	-
février	108,80	-	-	124,31	-
mars	109,10	-	-	124,93	-
avril	108,55	-	-	123,11	-
mai	108,00	-	-	121,28	-
juin	107,40	-	-	121,10	-
juillet	106,60	-	-	120,62	-
août	106,40	-	-	122,72	-
septembre	-	-	-	123,58	-
octobre	-	-	-	123,79	-
novembre	-	-	-	127,35	-
décembre	-	-	-	126,41	-
<b>2002</b>					
janvier	-	-	-	123,00	-
février	-	-	-	122,79	-
mars	-	-	-	122,59	-
avril	-	-	-	119,82	-

## Activités de la bourse de Bruxelles - inscriptions hypothécaires

	Mouvement des opérations à la Bourse de Bruxelles				
	Nombre de séances	Valeurs belges		Valeurs étrangères	
		Milliers de titres traités	Capitaux traités (en millions d'euros)	Milliers de titres traités	Capitaux traités (en millions d'euros)
	1*	2*	3*	4*	5*
1999	21	99475	4245,05	74421	384,68
2000	20	115875	3439,55	113511	518,39
<b>2000</b>					
mai	22	92137	2621,62	127791	504,56
juin	20	84959	2870,88	119079	412,89
juillet	20	79164	2636,79	96856	441,65
août	23	141047	3221,75	93025	478,16
septembre	21	169360	3855,24	103696	498,24
octobre	22	118716	3302,39	120323	447,82
novembre	22	97855	3533,70	116527	398,41
décembre	18	103917	4018,33	132138	309,42
<b>2001</b>					
janvier	22	128484	4025,74	142547	308,48
février	20	88873	3405,78	130139	474,17
mars	22	136577	4800,58	97324	369,86
avril	19	90188	3006,50	97035	238,99
mai	22	130585	3989,82	149782	339,81
juin	20	137339	4061,09	155354	259,30
juillet	22	130336	3278,54	94185	174,12
août	23	92545	2778,17	61857	156,69
septembre	20	138444	3861,12	51891	174,67
octobre	23	119315	3163,52	73775	163,56
novembre	22	153522	3525,62	78332	247,45
décembre	18	122583	3068,23	68842	285,99

(1) Premier jour de bourse de la période. (\*) Pour de plus amples informations voir l'introduction et les notes explicatives.

## Dette directe de l'État (suite)

Emprunt 1993-2001 7%	Emprunt 1994-2003 6,65%	Emprunt OLO 1994-1999 var %	Emprunt OLO 1994-2005 6,5%	
6	7	8	9	
109,40	111,05	99,84	115,79	1999
104,20	104,23	-	105,70	2000
				<b>2000</b>
101,76	102,51	-	104,50	octobre
101,42	102,34	-	104,38	novembre
101,46	102,75	-	105,26	décembre
				<b>2001</b>
101,53	103,56	-	106,68	janvier
101,40	103,53	-	106,74	février
101,28	103,51	-	106,81	mars
101,06	103,16	-	106,23	avril
100,84	102,81	-	105,64	mai
100,78	103,13	-	106,07	juin
100,63	103,20	-	106,20	juillet
100,43	103,20	-	106,68	août
100,27	103,41	-	107,26	septembre
100,10	103,90	-	108,00	octobre
-	104,11	-	109,01	novembre
-	103,82	-	108,07	décembre
				<b>2002</b>
-	103,36	-	106,89	janvier
-	103,04	-	106,51	février
-	102,72	-	106,13	mars
-	102,19	-	104,66	avril

## Mouvement des opérations à la Bourse de Bruxelles

Total	Capitaux traités (en millions d'euros)	Inscriptions hypothécaires. Montant d'après les droits d'inscriptions perçus (en millions d'euros)	
Milliers de titres traités 6*	7*	8	
173896	4629,73	1516,27	1999
229386	3957,97	1037,71	2000
			<b>2000</b>
219929	3126,19	1156,84	mai
204038	3283,77	1098,99	juin
176020	3078,44	1264,26	juillet
234072	3699,91	983,32	août
273055	4353,51	1057,66	septembre
239039	3750,21	1032,87	octobre
214381	3932,11	1024,62	novembre
236055	4327,73	1082,45	décembre
			<b>2001</b>
271031	4334,22	991,57	janvier
219012	3879,96	867,63	février
233901	5170,44	966,78	mars
187222	3245,52	950,25	avril
280368	4329,63	1074,2	mai
292693	4320,36	1214,68	juin
224521	3452,66	1355,13	juillet
154403	2934,86	1083,29	août
190835	4035,78	1164,26	septembre
193091	3327,08	1256,82	octobre
231854	3773,06	1014,7	novembre
191425	3354,25	1175,83	décembre



## **Agriculture et activités assimilées**

**Estimation définitive de la production des cultures agricoles pour l'année de récolte 2001**  
**Résultats pour la Belgique**

		Superficie (ha)		Rendement (100 kg/ha)		Production (tonnes)	
	Nature de la récolte	2001	Évolution 2001/2000 (%)	2001	Évolution 2001/2000 (%)	2001	Évolution 2001/2000 (%)
Céréales pour le grain							
Froment d'hiver	grain	166.304	-17,1%	82,7	+2,9%	1.374.955	-14,7%
	paille			36,2	-14,8%	602.498	-29,4%
Froment de printemps	grain	6.966	+103,6%	51,9	-15,7%	36.125	+71,5%
	paille			26,3	-27,1%	18.341	+48,6%
Epeautre	grain	7.772	-14,8%	59,6	+1,0%	46.316	-13,9%
	paille			39,3	-9,0%	30.569	-22,5%
Seigle (y c. méteil)	grain	760	-30,8%	38,1	-12,4%	2.896	-39,4%
	paille			32,9	-3,5%	2.501	-33,3%
Orge de brasserie	grain	4.738	+50,4%	53,5	-16,9%	25.346	+24,9%
	paille			21,9	-24,2%	10.366	+14,0%
Orge d'hiver	grain	36.565	-9,4%	81,2	+14,2%	296.857	+3,5%
	paille			33,3	-2,6%	121.777	-11,7%
Orge de printemps	grain	10.201	+101,2%	45,6	-12,3%	46.473	+76,1%
	paille			21,9	-22,1%	22.323	+57,0%
Avoine (y c. mélanges de céréales de printemps)	grain	6.793	+27,2%	50,0	-7,6%	33.983	+17,6%
	paille			29,1	-22,4%	19.786	-1,3%
Triticale	grain	5.598	-34,8%	58,6	-9,8%	32.825	-41,1%
	paille			39,7	-11,4%	22.243	-42,2%
Maïs grain récolté à l'état humide (CCM)	grain	21.909	-6,1%	118,8	+3,8%	260.373	-2,6%
Maïs grain récolté à l'état sec	grain	18.646	+49,8%	107,5	+2,9%	200.501	+54,1%
Autres céréales	grain	626	-35,3%	30,3	-42,7%	1.897	-62,9%

# Estimation définitive de la production des cultures agricoles pour l'année de récolte 2001

## Résultats pour la Belgique (suite)

		Superficie (ha)		Rendement (100 kg/ha)		Production (tonnes)	
	Nature de la récolte	2001	Évolution 2001/2000 (%)	2001	Évolution 2001/2000 (%)	2001	Évolution 2001/2000 (%)
Cultures industrielles							
Plants de pommes de terre	tubercules	1.853	-0,7%	238,9	-6,8%	44.259	-7,5%
Pommes de terre hâtives	tubercules	10.700	-2,1%	366,1	-10,7%	391.689	-12,6%
Pommes de terre de conservation - Bintje	tubercules	37.416	-9,3%	430,9	-5,7%	1.612.390	-14,5%
Pommes de terre de conservation - autres variétés	tubercules	12.188	+3,4%	423,3	-7,6%	515.927	-4,5%
Betteraves sucrières	racines	95.553	+5,2%	587,5	-13,2%	5.613.923	-8,7%
Chicorée pour l'inuline	racines	14.610	-2,7%	359,2	-21,4%	524.775	-23,5%
Chicorée (café)	racines	646	-39,0%	352,1	-16,9%	22.745	-49,3%
Lin	paille	17.662	+28,3%	25,6	-60,9%	45.288	-49,7%
	grain			6,8	-36,4%	11.927	-19,2%
Colza	grain	5.068	+6,6%	36,4	+21,7%	18.446	+29,8%
Navette	grain	7	+0,0%	-	-	-	-
Tabac	feuilles séchées	380	-2,1%	35,5	+17,9%	1.350	+15,8%
Houblon	cônes secs	258	+1,2%	18,2	-3,2%	469	-2,1%
Haricots verts de conserve	gousses fraîches	5.348	+32,4%	126,3	+3,7%	67.545	+37,3%
Pois verts de conserve	grain frais	9.327	+6,2%	65,9	-1,2%	61.434	+4,8%
Cultures fourragères							
Betteraves fourragères	racines	5.970	-11,1%	916,2	-8,2%	546.990	-18,4%
Maïs fourrage - plante entière	masse verte	167.488	+7,0%	469,7	+0,3%	7.866.852	+7,4%
Maïs - épi broyé (MKS)	épi	15.281	+55,3%	127,2	+20,2%	194.299	+86,7%
Pois protéagineux	grain	1.435	+0,9%	42,5	+2,7%	6.101	+3,7%
Haricots secs	grain	103	-75,4%	22,7	+14,1%	234	-71,8%
Féveroles et fèves	grain	515	+83,3%	31,2	-26,2%	1.608	+35,2%
Prairies							
Prairies temporaires fauchées (ensemble des coupes)	matière sèche	70.003	-17,4%	82,2	+3,4%	575.678	-14,6%
Prairies permanentes fauchées (ensemble des coupes)	matière sèche	218.481	-23,5%	59,5	+1,2%	1.299.498	-22,7%

# Agriculture et activités assimilées

## Nombre d'aimaux de boucherie abattus pour la consommation et soumis à

		Boeufs		Taureaux		Vaches	
		Nombre	Poids	Nombre	Poids	Nombre	Poids
		1	2	3	4	5	6
2000		2	122	62	26612	67	26809
2001		-	557	61	26032	78	31219
	<b>1997</b>						
3e trim.		3	1017	81	32740	78	29665
4e trim.		3	1254	71	29375	80	31097
	<b>1998</b>						
1er trim.		4	1390	65	27813	73	28959
2e trim.		3	1098	67	28672	66	26103
3e trim.		2	916	68	29377	62	24733
4e trim.		3	1137	73	30414	75	28354
	<b>1999</b>						
1er trim.		3	1054	61	26908	68	27230
2e trim.		2	691	55	24581	61	25779
3e trim.		1	484	56	24870	57	23422
4e trim.		1	278	59	25704	75	30418
	<b>2000</b>						
1er trim.		-	118	62	26169	74	29713
2e trim.		-	114	62	27257	66	27760
3e trim.		-	123	63	27359	62	25020
4e trim.		-	132	61	25663	66	24741
	<b>2001</b>						
1er trim.		-	1323	53	23473	61	26145
2e trim.		-	113	53	23737	75	30463
3e trim.		-	91	61	26639	76	30405
4e trim.		-	144	74	30278	99	37863
		Moutons		Agneaux		Chèvres et chevreaux	
		Nombre	Poids	Nombre	Poids	Nombre	Poids
		13	14	15	16	17	18
2000		17	351	17	335	1	15
2001		15	302	14	267	1	11
	<b>1997</b>						
3e trim.		14	266	13	263	1	14
4e trim.		15	301	19	384	1	15
	<b>1998</b>						
1er trim.		13	266	15	285	-	6
2e trim.		15	288	21	405	1	11
3e trim.		13	256	15	293	1	11
4e trim.		16	321	17	345	1	14
	<b>1999</b>						
1er trim.		16	353	17	315	-	11
2e trim.		15	328	18	369	1	16
3e trim.		13	293	14	295	1	19
4e trim.		19	427	14	300	1	16
	<b>2000</b>						
1er trim.		17	380	17	334	-	5
2e trim.		15	324	20	407	1	14
3e trim.		15	328	13	266	1	19
4e trim.		18	370	17	333	1	19
	<b>2001</b>						
1er trim.		13	268	11	230	1	11
2e trim.		18	367	10	182	1	12
3e trim.		13	254	12	248	-	9
4e trim.		16	318	20	407	1	10



# Agriculture et activités assimilées

## expertise (en milliers) et poids de la viande (en tonnes)

Génisses		Veaux		Porcs			
Nombre	Poids	Nombre	Poids	Nombre	Poids		
7	8	9	10	11	12		
9	3606	70	11193	2779	260579		2000
6	2223	75	11719	2821	265600		2001
						1997	
14	5150	80	12112	2732	250674		3e trim.
16	6099	84	12558	2785	260067		4e trim.
						1998	
12	4548	80	11617	2761	254567		1er trim.
13	5112	89	11980	2851	269212		2e trim.
12	4726	75	11266	2833	264344		3e trim.
15	6030	72	11420	3045	284990		4e trim.
						1999	
12	4798	69	10942	2974	276851		1er trim.
11	4341	67	10465	2331	222291		2e trim.
9	3878	61	10130	2507	241533		3e trim.
13	5193	71	11702	2796	249599		4e trim.
						2000	
9	3928	66	10479	2786	263721		1er trim.
9	2757	75	12008	2743	255676		2e trim.
8	3239	68	11024	2720	253821		3e trim.
9	3519	70	11266	2867	269098		4e trim.
						2001	
5	2115	70	10901	2847	271626		1er trim.
5	2078	78	11867	2845	267014		2e trim.
5	1921	68	10866	2661	245003		3e trim.
8	2778	81	13240	2928	278754		4e trim.
Chevaux		Poids total de la viande					
Nombre	Poids						
19	20	21					
5	1481	331603					1999
6	1499	338989					2000
						1997	
3	978	332879					3e trim.
5	1398	342548					4e trim.
						1998	
5	1461	330912					1er trim.
5	1354	344235					2e trim.
3	969	336891					3e trim.
4	1109	-					4e trim.
						1999	
4	1187	349649					1er trim.
4	1268	290080					2e trim.
4	1156	306081					3e trim.
5	1356	324993					4e trim.
						2000	
5	1510	338350					1er trim.
5	1418	328726					2e trim.
4	1309	322508					3e trim.
6	1685	336825					4e trim.
						2001	
7	2049	336948					1er trim.
4	1251	337083					2e trim.
4	1179	316615					3e trim.
6	1514	365309					4e trim.

# Agriculture et activités assimilées

## Abattages effectués dans les abattoirs publics et privés

Catégorie d'animaux	Octobre 2001		
	Nombre (têtes)	Poids vif (kg)	Poids abattu (kg)
Boeufs	72	50688	31424
Taureaux	25745	16759995	10726397
Vaches	30642	18691620	11401890
Génisses	2984	1694912	1067798
<b>Total gros bétail</b>	<b>59443</b>	<b>37197215</b>	<b>23227509</b>
Veaux	27504	7261056	4501855
<b>Total des têtes bovines</b>	<b>86947</b>	<b>44458271</b>	<b>27729364</b>
Porcs de - de 30 kg	1028	-	-
Porcs de 30 à - de 90 kg	9210	-	-
Porcs de 90 kg et plus	1007936	-	-
<b>Total des porcs</b>	<b>1018174</b>	<b>121162706</b>	<b>96930161</b>
Moutons	6162	252642	126329
Agneaux	5470	224270	112140
Chèvres et chevreaux	227	9080	4540
Poulains	516	141900	85140
Cheveaux	1577	779038	467421
<b>Total des animaux abattus</b>	<b>1119073</b>	<b>167027907</b>	<b>125455095</b>
<b>dont : - dans les abattoirs publics</b>	<b>205042</b>	<b>38063066</b>	<b>27300051</b>
<b>- dans les abattoirs privés</b>	<b>913887</b>	<b>128881027</b>	<b>98103024</b>
<b>- pour cause de nécessité</b>	<b>144</b>	<b>83814</b>	<b>52020</b>

Catégorie d'animaux	Décembre 2001		
	Nombre (têtes)	Poids vif (kg)	Poids abattu (kg)
Boeufs	97	68967	42761
Taureaux	22167	14342049	9178906
Vaches	33328	20863328	12726634
Génisses	1847	1026932	646967
<b>Total gros bétail</b>	<b>57439</b>	<b>36301276</b>	<b>22595268</b>
Veaux	27513	7318458	4537448
<b>Total des têtes bovines</b>	<b>84952</b>	<b>43619734</b>	<b>27132716</b>
Porcs de - de 30 kg	1695	-	-
Porcs de 30 à - de 90 kg	7380	-	-
Porcs de 90 kg et plus	916219	-	-
<b>Total des porcs</b>	<b>925294</b>	<b>110109986</b>	<b>88087988</b>
Moutons	3980	159200	79600
Agneaux	6816	272640	136320
Chèvres et chevreaux	171	5472	2736
Poulains	107	26322	15795
Cheveaux	1575	740250	444150
<b>Total des animaux abattus</b>	<b>1022895</b>	<b>154933604</b>	<b>115699305</b>
<b>dont : - dans les abattoirs publics</b>	<b>182088</b>	<b>35828947</b>	<b>25288018</b>
<b>- dans les abattoirs privés</b>	<b>840657</b>	<b>119014259</b>	<b>90554938</b>
<b>- pour cause de nécessité</b>	<b>150</b>	<b>90398</b>	<b>56349</b>

# Agriculture et activités assimilées

## Novembre 2001

Nombre (têtes)	Poids vif (kg)	Poids abattu (kg)	Catégorie d'animaux
76	51984	32228	Boeufs
25657	16138253	10328480	Taureaux
34951	22333689	13623552	Vaches
2709	1500786	945491	Génisses
<b>63393</b>	<b>40024712</b>	<b>24929751</b>	<b>Total gros bétail</b>
25523	6763595	4193430	Veaux
<b>88916</b>	<b>46788307</b>	<b>29123</b>	<b>Total des têtes bovines</b>
991	-	-	Porcs de - de 30 kg
8220	-	-	Porcs de 30 à - de 90 kg
974264	-	-	Porcs de 90 kg et plus
<b>983475</b>	<b>117033525</b>	<b>93626815</b>	<b>Total des porcs</b>
5486	219440	109720	Moutons
7816	312640	156320	Agneaux
159	6360	3180	Chèvres et chevreaux
120	28680	17206	Poulains
1650	805200	483123	Cheveaux
<b>1087622</b>	<b>165194152</b>	<b>123519545</b>	<b>Total des animaux abattus</b>
<b>198245</b>	<b>38260097</b>	<b>27211804</b>	<b>dont : - dans les abattoirs publics</b>
<b>889237</b>	<b>126854488</b>	<b>96258356</b>	<b>- dans les abattoirs privés</b>
<b>140</b>	<b>79657</b>	<b>49385</b>	<b>- pour cause de nécessité</b>

## Janvier 2002

Nombre (têtes)	Poids vif (kg)	Poids abattu (kg)	Catégorie d'animaux
81	59616	36961	Boeufs
16206	10825608	6928394	Taureaux
34708	22560200	13761739	Vaches
1935	1139715	718019	Génisses
<b>52930</b>	<b>34585139</b>	<b>21445113</b>	<b>Total gros bétail</b>
26273	7067437	4381816	Veaux
<b>79203</b>	<b>41652576</b>	<b>25326929</b>	<b>Total des têtes bovines</b>
618			Porcs de - de 30 kg
2784			Porcs de 30 à - de 90 kg
975243			Porcs de 90 kg et plus
<b>982645</b>	<b>115952110</b>	<b>92761691</b>	<b>Total des porcs</b>
2925	119925	59971	Moutons
5517	220680	110340	Agneaux
223	7359	3680	Chèvres et chevreaux
97	25705	15423	Poulains
1493	706189	423715	Cheveaux
<b>1072103</b>	<b>158684544</b>	<b>119201749</b>	<b>Total des animaux abattus</b>
<b>101105</b>	<b>24226143</b>	<b>16496825</b>	<b>dont : - dans les abattoirs publics</b>
<b>970872</b>	<b>134380492</b>	<b>102656338</b>	<b>- dans les abattoirs privés</b>
<b>126</b>	<b>77909</b>	<b>48586</b>	<b>- pour cause de nécessité</b>

# Agriculture et activités assimilées

## Évolution des prix des produits agricoles et horticoles

Produits agricoles							
Mercuriales des produits végétaux (en euros / 100 kg)							
	Froment 1*	Orge d'été 2*	Escourgeon 3*	Avoine 4*	Pommes de terre		Foin de
					hâtives 5*	autres 6*	prairie 7*
2000	11,14	-	10,72	-	18,91	18,36	9,64
2001	10,86	-	9,99	-	45,59	7,63	9,73
<b>2001</b>							
janvier	11,06	-	10,76	-	-	4,51	9,35
février	11,77	-	10,43	-	-	5,42	9,54
mars	10,61	-	10,21	-	-	5,06	10,06
avril	10,62	-	10,11	-	-	6,20	10,11
mai	11,02	-	10,18	-	-	8,05	10,11
juin	11,08	-	10,04	-	60,56	-	9,64
juillet	10,91	-	9,67	-	30,61	-	9,19
août	10,89	-	9,77	-	-	9,91	9,49
septembre	10,69	-	9,43	-	-	8,82	9,77
octobre	10,66	-	9,51	-	-	9,20	9,43
novembre	10,97	-	9,68	-	-	7,91	10,01
décembre	11,05	-	9,83	-	-	11,26	10,01
<b>2002</b>							
janvier	11,07	-	9,85	-	-	12,13	9,98
février	10,83	-	9,72	-	-	12,19	9,91
mars	10,33	-	9,20	-	-	9,97	9,71
avril							
mai							
juin							
juillet							

Produits agricoles (suite)						Indices des prix 1995 = 100	
Mercuriales des produits animaux (en euros)						Produits	Produits
Moutons	Poulets à rôtir	Poules à bouillir	Lait	Oeufs		animaux	agricoles
100 Kg poids vif	100 Kg poids vif	100 Kg poids vif	100 litres	100 pièces		20*	21*
15*	16*	17*	18*	19*			
2000	-	72,15	27,70	28,37	3,96	<b>99,05</b>	<b>95,07</b>
2001		78,13	38,33	29,97	3,66	<b>103,1</b>	<b>101,9</b>
<b>2001</b>							
janvier	-	80,81	51,56	30,81	4,04	<b>104,50</b>	<b>99,30</b>
février	-	94,82	59,20	29,70	4,09	<b>108,90</b>	<b>103,20</b>
mars	-	91,42	62,30	28,33	4,29	<b>114,10</b>	<b>107,20</b>
avril	-	86,47	45,86	27,49	3,59	<b>112,20</b>	<b>106,20</b>
mai	-	76,85	31,36	27,32	2,80	<b>105,30</b>	<b>101,60</b>
juin	-	86,14	22,46	29,13	2,83	<b>102,00</b>	<b>108,50</b>
juillet	-	81,80	24,02	30,44	2,95	<b>98,80</b>	<b>99,20</b>
août	-	86,24	32,72	31,98	3,12	<b>103,10</b>	<b>100,70</b>
septembre	-	80,27	40,53	32,62	3,25	<b>101,30</b>	<b>98,70</b>
octobre	-	63,71	34,71	33,02	3,79	<b>99,10</b>	<b>97,20</b>
novembre	-	59,20	29,13	33,02	4,41	<b>96,60</b>	<b>94,80</b>
décembre	-	46,80	26,18	31,96	4,76	<b>94,10</b>	<b>94,30</b>
<b>2002</b>							
janvier	-	61,00	34,00	30,50	4,41	<b>93,50</b>	<b>94,20</b>
février	-	69,50	34,50	28,35	4,14	<b>93,20</b>	<b>93,90</b>
mars	-	68,75	28,75	26,00	3,82	<b>95,00</b>	<b>94,20</b>
avril							
mai							
juin							
juillet							

(\*) Pour de plus amples informations voir l'introduction et les notes explicatives

# Agriculture et activités assimilées

Indices des prix 1995 = 100	Produits agricoles (suite)						
	Mercuriales des produits animaux (en euros)						
	Boeufs	Taureaux	Vaches	Génisses	Veaux	Porcs	
	100 Kg poids vif	100 Kg poids vif	100 Kg poids vif	100 Kg poids vif	100 Kg poids vif	100 Kg poids vif	
Produits végétaux							
8	9*	10*	11*	12*	13*	14*	
79,40	-	192,25	103,11	140,79	300,40	118,91	2000
96,80	-	146,2	73,49	102,04	310,57	140,43	2001
							2001
76,80	-	168,07	82,55	118,74	305,85	132,62	janvier
77,60	-	154,93	80,57	109,07	275,48	152,16	février
77,60	-	-	-	-	276,65	171,37	mars
80,60	-	-	-	-	329,08	166,58	avril
86,00	-	-	-	-	335,40	151,71	mai
136,30	-	155,55	83,66	107,21	322,26	139,36	juin
101,00	-	139,81	76,60	104,12	305,85	131,63	juillet
90,30	-	138,82	72,51	107,83	305,16	140,06	août
87,50	-	138,82	60,11	92,96	322,26	134,18	septembre
89,01	-	133,86	59,74	85,28	313,29	129,90	octobre
	-	132,33	60,11	85,85	310,86	120,23	novembre
96,80	-	134,28	59,49	85,52	324,74	114,77	décembre
86,80							2002
96,80	-	139,00	63,00	89,00	342,00	113,00	janvier
97,10	-	135,00	76,50	110,00	348,50	112,50	février
90,60	-	137,00	82,60	110,00	351,00	124,50	mars
							avril
							mai
							juin
							juillet
Produits horticoles							
Mercuriales des légumes en plein air (en euros)							
Oignons	Endives	Choux-fleurs	Céleris raves	Choux de Bruxelles	Poireaux	Laitues pommées	
10 Kg	10 pièces	10 pièces	10 pièces	10 Kg	10 bottes	10 pièces	
22*	23*	24*	25*	26*	27*	28*	
1,23	3,06	5,78	6,52	9,27	5,44	-	2000
1,92	4,86	6,65	7,09	11,32	7,66	-	2001
							2001
1,33	7,50	6,11	6,20	11,16	8,90	-	janvier
1,44	7,05	3,50	6,73	11,38	9,35	-	février
1,57	8,24	4,42	7,89	15,35	12,92	-	mars
1,79	-	6,60	7,98	11,09	11,85	-	avril
1,71	7,99	9,42	9,92		13,35	-	mai
1,79	6,65	11,38	10,41	-	7,29	-	juin
2,71	2,07	3,10	-	-	6,33	-	juillet
2,54	2,44	4,83	9,79	6,94	4,46	-	août
2,43	7,21	7,97	6,23	16,49	7,40	-	septembre
2,84	3,58	4,07	6,21	9,06	5,85	-	octobre
2,31	2,67	5,54	7,10	9,12	5,35	-	novembre
2,41	-	8,31	7,26	10,69	6,75	-	décembre
							2002
2,73	-	3,59	7,35	15,21	10,63	-	janvier
2,59	-	-	6,80	17,09	8,50	-	février
2,62	-	-	7,24	17,07	7,92	-	mars
							avril
							mai
							juin
							juillet

# Agriculture et activités assimilées

## Évolution des prix des produits agricoles et horticoles (suite)

	Produits horticoles (suite)						
	Mercuriales des légumes en plein air - suite (en euros)		Mercuriales des légumes sous verre (en euros)			Mercuriales des pommes qualité 1 ( en euros)	
	Carottes	Chicorées witloof	Concombres	Laitues pommées	Tomates	Golden délicious	Jonagold
	10 bottes 29*	10 Kg 30*	10 pièces 31*	10 pièces 32*	10 Kg 33*	10 Kg 34*	10 Kg 35*
2000	3,51	7,51	3,51	3,35	8,20	2,81	3,09
2001	3,29	10,08	2,87	4,11	7,22	2,93	3,69
2001							
janvier	3,27	9,22	3,52	4,88	11,14	2,73	2,67
février	2,23	5,84	3,03	4,27	13,77	2,55	3,33
mars	-	7,78	3,47	3,42	17,08	2,44	3,19
avril	-	9,12	2,82	5,31	13,24	2,64	3,54
mai	9,87	10,76	3,23	7,40	8,14	3,24	3,79
juin	4,68	8,36	2,16	2,52	6,36	3,43	4,46
juillet	3,11	4,23	2,32	2,14	4,89	4,22	4,38
août	1,78	11,73	3,18	2,55	5,09	6,37	5,43
septembre	2,73	15,26	3,68	3,79	6,01	3,64	4,12
octobre	3,53	11,29	2,62	2,99	10,05	2,85	3,50
novembre	4,91	12,92	4,01	2,72	8,12	3,13	3,69
décembre	5,58	13,33	-	5,29	12,43	3,22	4,16
2002							
janvier	-	13,89	9,25	9,58	8,01	3,15	4,10
février	-	8,19	6,07	7,49	27,95	3,41	4,02
mars	-	8,77	3,09	2,95	25,26	4,42	3,61
avril							
mai							
juin							
juillet							

## Agriculture et activités assimilées

### Produits horticoles (suite)

Mercuriales des pommes qualité 1 (en euros)	Mercuriales des poires qualité 1 (en euros)			Indices des prix 1995 = 100		
Boskoop	Conférence	Doyenné du commice	Durondeau	Produits horticoles	Produits agricoles et horticoles	
10 Kg	10 Kg	10 Kg	10 Kg	40*	41*	
36*	37*	38*	39*			
2,59	6,14	4,09	-	112,00	99,40	2000
3,11	6,49	4,80	-	120,00	106,00	2001
						2001
2,38	5,31	3,37	-	109,90	101,70	janvier
2,81	5,51	3,41	-	104,30	103,40	février
3,62	5,58	4,18	-	119,60	110,00	mars
4,22	5,90	-	-	141,60	114,20	avril
5,59	6,59	-	-	134,70	109,10	mai
3,97	6,79	-	-	116,40	110,30	juin
-	8,62	-	-	101,30	99,70	juillet
-	3,24	2,48	-	115,10	104,00	août
3,90	7,07	9,26	-	127,90	105,30	septembre
2,78	8,08	10,51	-	118,90	102,20	octobre
3,14	8,87	11,00	-	118,90	100,20	novembre
2,87	9,11	11,90	-	138,60	104,30	décembre
						2002
2,99	9,27	11,82	-	148,70	106,6	janvier
3,03	10,32	10,32	-	148,07	101,10	février
2,87	10,71	10,71	-	130,50	102,40	mars
						avril
	-					mai
						juin
						juillet

# Agriculture et activités assimilées

## Indices des prix d'achat des moyens de production en agriculture et en

	Consommation intermédiaire	Semences et plants	Animaux d'éle- vage et de rente	Énergie	Produits phytosanitaires
	1	2	3	4	5
2000	108,3	98,0	94,6	151,9	115,7
2001	111,3	99,1	96,0	139,8	115,7
<b>2001</b>					
mai	111,6	98,0	107,8	146,8	115,7
juin	112,4	98,0	101,1	150,0	115,7
juillet	111,4	98,0	89,9	142,2	115,7
août	111,5	98,0	97,5	141,1	115,7
septembre	111,6	99,0	86,6	143,7	115,7
octobre	110,9	99,0	80,9	133,9	115,7
novembre	110,1	99,0	77,0	127,3	115,7
décembre	110,1	99,0	72,3	123,2	115,7
<b>2002</b>					
janvier	110,7	99,0	76,7	126,1	115,7
février	110,7	99,0	82,2	124,1	115,7
mars	111,6	99,0	91,5	131,5	115,7
avril					
mai					
juin					
juillet					
août					
septembre					
octobre					
novembre					
décembre					
		Autres biens et services	Inves- tisements	Matériel	Construction
		11	12	13	14
2000		107,5	107,6	107,9	107,3
2001		109,5	110,4	110,5	110,4
<b>2001</b>					
mai		109,3	110,6	110,5	110,8
juin		108,6	110,6	110,5	110,7
juillet		110,4	110,6	110,5	110,9
août		110,3	110,5	110,5	110,5
septembre		110,4	110,5	110,5	110,5
octobre		110,4	110,8	110,5	111,7
novembre		110,3	110,6	110,5	110,7
décembre		109,8	110,5	110,5	110,5
<b>2002</b>					
janvier		111,5	110,8	110,5	111,3
février		110,8	110,9	110,5	111,5
mars		111,3	111,3	110,5	112,6
avril					
mai					
juin					
juillet					
août					
septembre					
octobre					
novembre					
décembre					

(\*) Pour de plus amples informations voir l'introduction et les notes explicatives



# Agriculture et activités assimilées

## horticulture (1995 = 100)\*

Engrais	Aliments	Petits matériels	Entretien des bâtiments	Entretien du matériel	
6	7	8	9	10	
104,8	102,7	101,0	107,5	113,0	1999
114,8	108,0	102,0	110,7	118,8	2000
					<b>2001</b>
117,2	106,7	102,0	111,1	118,4	mai
117,2	108,2	102,0	111,0	118,6	juin
108,7	108,5	102,0	111,2	118,7	juillet
108,7	108,6	102,0	110,8	118,9	août
108,7	108,7	102,0	110,7	119,5	septembre
108,7	108,8	102,0	111,6	120,6	octobre
108,7	108,6	102,0	111,0	120,9	novembre
108,7	109,5	102,0	110,8	121,0	décembre
					<b>2002</b>
108,7	109,6	102,0	111,6	121,1	janvier
108,7	109,8	102,0	111,8	121,7	février
108,7	109,7	102,0	112,9	122,5	mars
					avril
					mai
					juin
					juillet
					août
					septembre
					octobre
					novembre
					décembre
Salaires	Fermages	Intérêts	Indice général		
15	16	17	18		
109,3	114,3	83,6	<b>107,8</b>		1999
112,5	114,3	83,6	<b>110,6</b>		2000
					<b>2001</b>
111,3	114,3	83,6	<b>110,8</b>		mai
111,3	114,3	83,6	<b>111,4</b>		juin
113,0	114,3	83,6	<b>110,0</b>		juillet
113,0	114,3	83,6	<b>110,8</b>		août
113,0	114,3	83,6	<b>110,9</b>		septembre
114,2	114,3	83,6	<b>110,4</b>		octobre
114,2	114,3	83,6	<b>109,8</b>		novembre
114,2	114,3	83,6	<b>109,8</b>		décembre
					<b>2002</b>
115,0	114,7	83,6	<b>110,3</b>		janvier
115,0	114,7	83,6	<b>110,4</b>		février
115,0	114,7	83,6	<b>111,1</b>		mars
					avril
					mai
					juin
					juillet
					août
					septembre
					octobre
					novembre
					décembre

# Pêche

## Poissons débarqués dans les ports belges (en tonnes)

	Aiglefin 1	Cabillaud 2	Merlan 3	Sébaste 4	Plie 5	Sole 6
1999	24	190	41	-	408	279
2000	21	141	35	-	411	291
<b>2001</b>						
mai	31	119	23	-	242	262
juin	32	109	18	-	200	247
juillet	33	104	17	-	218	263
août	58	133	17	-	444	210
septembre	65	217	21	-	556	229
octobre	52	177	55	-	593	375
novembre	33	155	69	-	577	403
decembre	16	122	53	-	587	415
<b>2002</b>						
janvier	27	92	40	-	408	512
février	29	129	38	-	354	341
mars	43	285	69	-	207	498
avril						
mai						
juin						
juillet						
août						
septembre						
octobre						
novembre						
decembre						

## Prix moyens des principales espèces de poissons débarqués dans les ports

	Aiglefin 1	Cabillaud 2	Merlan 3	Sébaste 4	Plie 5	Sole 6
1999	1,47	2,29	0,96	0,97	1,95	7,93
2000	1,43	2,59	1,00	-	1,54	8,32
<b>2001</b>						
avril	2,01	3,12	1,45	-	1,74	7,82
mai	1,32	2,24	0,96	0,43	1,80	8,94
juin	1,06	2,62	1,01	0,82	2,04	10,66
juillet	0,96	2,73	0,95	0,82	1,81	10,20
août	0,93	2,73	0,91	0,82	1,88	9,14
septembre	1,08	2,61	1,06	0,82	1,97	7,95
octobre	1,18	2,77	0,84	-	1,64	6,67
novembre	1,15	2,8	0,74	-	1,85	7,33
decembre	1,03	2,65	0,67	-	1,41	7,54
<b>2002</b>						
janvier	1,43	2,82	1,21	-	1,29	7,79
février	1,62	2,45	1,33	-	1,50	8,75
mars	1,44	2,08	0,92	-	1,67	7,75
avril						
mai						
juin						
juillet						
août						
septembre						
octobre						
novembre						
decembre						

Turbot	Raie	Hareng	Crevettes	Poids total des apports	
7	8	9	10	11	
19	103	1	49	1508	1999
24	93	-	27	1456	2000
<b>2001</b>					
22	132	-	6	1186	mai
14	109	-	18	1062	juin
16	109	-	33	1117	juillet
20	124	-	88	1432	août
32	141	-	65	1650	septembre
44	149	-	92	1938	octobre
37	112	-	52	1890	novembre
24	97	-	24	1786	décembre
<b>2002</b>					
26	191	18	10	1766	janvier
16	72	1	-	1441	février
16	72	-	2	1859	mars

### belges (euros par kg)

Turbot	Raie	Hareng	Crevettes	
7	8	9	10	
10,84	1,65	0,63	3,49	1999
9,63	1,87	1,04	4,42	2000
<b>2000</b>				
11,04	1,94	-	7,32	avril
9,08	1,21	-	7,22	mai
9,76	1,51	0,94	6,05	juin
9,91	1,48	0,58	5,82	juillet
10,54	1,49	1,17	3,85	août
9,64	1,53	-	3,82	septembre
7,39	1,53	-	3,62	octobre
8,14	1,6	-	4,42	novembre
11,46	1,4	-	4,41	décembre
<b>2001</b>				
9,90	1,23	0,11	4,51	janvier
14,24	2,37	-	3,94	février
12,91	2,38	-	5,37	mars
				avril
				mai
				juin
				juillet
				août
				septembre
				octobre
				novembre
				décembre



## **Industrie et construction**

# PRODCOM - Livraisons par activité

## Valeur de la production industrielle (1) suivant l'activité principale de

Code NACE	Activité	2001				
		Avril	Mai	Juin	Juillet	Août
14	Autres industries extractives	60 289	70 011	70 685	48 388	64 737
1C	Industries alimentaires (1C= 15 sauf abattoirs et laiteries)	1 376 594	1 496 726	1 442 618	1 391 773	1 479 974
16	Industrie du tabac	55 722	59 065	57 523	55 127	55 820
17	Industrie textile	435 604	465 244	470 068	405 718	328 941
18	Industrie de l'habillement et des fourrures	35 320	33 458	36 051	41 369	55 410
19	Industrie du cuir et de la chaussure	11 758	13 594	13 146	10 200	11 853
20	Travail du bois et fabrication d'articles en bois, liège, vannerie ou sparterie	182 615	196 054	202 864	164 967	161 823
21	Industrie du papier et du carton	308 964	320 033	326 270	295 568	294 228
22	Edition, imprimerie, reproduction	408 348	406 844	406 207	298 948	346 317
24	Industrie chimique	2 074 222	2 184 802	2 223 227	1 916 783	1 882 244
25	Industrie du caoutchouc et des plastiques	407 170	428 908	439 916	361 087	365 759
26	Fabrication d'autres produits minéraux non métalliques	428 305	485 404	506 286	332 316	434 095
2C	Métallurgie (2C= 27 sauf produits CECA)	441 582	475 409	436 194	367 362	389 286
28	Travail des métaux	584 170	627 256	673 070	467 664	594 828
29	Fabrication de machines et équipements	701 804	742 617	747 575	571 894	559 685
30	Fabrication de machines de bureau et de matériel informatique	46 360	38 150	40 956	24 658	22 696
31	Fabrication de machines et appareils électriques	328 737	338 259	368 433	302 448	316 127
32	Fabrication d'équipements de radio, télévision et communication	262 497	261 947	319 769	108 016	328 623
33	Fabrication d'instruments médicaux, de précision, d'optique et d'horlogerie	64 062	74 476	77 694	67 069	64 380
34	Construction et assemblage de véhicules automobiles, de remorques et semi-remorques	1 302 871	1 454 838	1 488 314	1 080 254	943 063
35	Fabrication d'autres matériels de transport	120 314	130 515	180 525	111 092	190 729
36	Fabrication de meubles; industries diverses	255 242	285 297	304 730	197 689	204 491
	<b>Total</b>	<b>9 892 551</b>	<b>10 588 906</b>	<b>10 832 121</b>	<b>8 620 390</b>	<b>9 095 111</b>

(1) Livraisons y compris les traitements et services industriels et le travail à façon fourni à l'étranger.

# PRODCOM - Livraisons par activité

## l'établissement (chiffres provisoires en 1 000 EUR)

Septembre	Octobre	Novembre	Décembre	2001	2002		Code NACE
					Janvier	Février	
59 989	66 813	59 795	44 585	704 720	46 825	62 176	14
1 453 190	1 628 248	1 528 251	1 417 838	17 419 756	1 465 646	1 385 045	1C
54 893	57 264	45 361	52 043	652 909	27 795	27 281	16
476 203	529 149	480 314	352 837	5 375 206	450 737	450 765	17
46 661	40 124	30 370	27 311	500 906	47 267	51 352	18
12 914	11 995	10 057	7 759	143 818	10 442	11 791	19
191 551	214 097	191 703	152 525	2 223 474	178 082	187 016	20
320 456	342 240	316 629	265 072	3 800 231	332 948	313 240	21
436 192	478 252	426 886	407 666	4 768 734	346 210	353 452	22
1 978 521	2 099 407	1 969 648	1 664 690	24 662 541	2 067 296	2 028 987	24
419 766	441 325	391 015	299 785	4 832 810	392 743	364 627	25
449 011	514 273	436 571	309 979	5 144 519	364 461	382 689	26
458 499	470 148	411 695	302 904	5 196 121	426 034	407 390	2C
624 126	670 291	630 245	575 260	7 257 103	542 735	563 688	28
663 750	699 925	647 453	665 017	8 043 833	506 171	531 376	29
43 174	39 840	38 103	44 883	494 062	33 472	33 217	30
387 468	385 586	381 983	341 806	4 322 235	332 418	335 180	31
270 630	239 250	220 747	227 401	3 255 256	183 303	177 915	32
66 252	80 158	77 278	77 148	864 017	65 406	65 869	33
1 448 193	1 401 839	1 520 517	1 238 128	16 882 541	1 246 806	1 253 220	34
143 683	167 347	124 898	120 491	1 640 065	94 784	116 074	35
289 607	303 311	290 049	265 430	3 263 221	254 133	270 903	36
10 294 729	10 880 882	10 229 567	8 860 558	121 448 078	9 415 711	9 373 254	

# NON-PRODCOM - Chiffre d'affaires

## Le chiffre d'affaires (1) dans certaines branches d'activité (chiffres provisoires)

Code NACE	Description	2001				
		Avril	Mai	Juin	Juillet	Août
15.1A	Abattage du gros bétail	66 629	68 897	62 820	57 274	59 560
15.51	Fabrication de produits laitiers	252 978	268 073	255 486	270 369	250 358
23.10	Cokéfaction	4 074	4 170	4 037	3 155	5 938
23.20	Raffinage de pétrole	230 201	403 446	376 942	332 840	370 555
23.30	Traitement des combustibles nucléaires	13 655	21 044	17 515	16 983	22 418
37.10	Récupération de matières métalliques recyclables	40 991	47 681	48 806	36 445	32 390
37.2	Récupération de matières non métalliques recyclables	41 063	42 004	42 948	39 947	38 699
37.2B	Récupération du papier	5 347	5 757	6 208	6 317	5 982
37.2C	Récupération du textile	5 667	5 811	5 647	5 148	4 537
37.2D	Récupération des matières chimiques	28 464	28 827	29 778	27 217	26 684
37.2E	Récupération des matériaux de construction	1 585	1 610	1 315	1 264	1 495
40.10	Production et distribution d'électricité	223 735	210 725	238 398	190 354	195 797
40.20	Production et distribution de gaz	605 147	490 516			
41	<b>Captage, épuration et distribution d'eau</b>	<b>63 793</b>	<b>68 782</b>	<b>78 799</b>	<b>78 585</b>	<b>59 864</b>

(1) Chiffre d'affaires uniquement pour les établissements occupant 20 personnes ou plus.



# NON-PRODCOM - Chiffre d'affaires

en 1 000 EUR)

Septembre	Octobre	Novembre	Décembre	2001	2002		Code NACE
					Janvier	Février	
58 864	65 651	64 406	60 427	<b>757 008</b>	61 494	61 812	15.1A
249 992	279 073	261 707	233 834	<b>3 091 340</b>	245 576	242 488	15.51
3 004	4 234	5 650	3 416	<b>48 246</b>			23.10
387 201	338 101						23.20
17 409	36 094	8 888	14 531	<b>235 850</b>	7 697	32 129	23.30
49 446	48 268	45 112	31 941	<b>511 343</b>	39 044	40 085	37.10
41 297	46 358	41 738	38 378	<b>506 592</b>	37 842	38 288	37.2
5 772	6 652	6 919	6 084	<b>73 528</b>	6 386	6 208	37.2B
5 938	7 222	5 817	4 603	<b>66 105</b>	4 588	4 386	37.2C
27 937	30 819	27 529	25 063	<b>347 361</b>	25 686	25 608	37.2D
1 649	1 664	1 472	2 627	<b>19 598</b>	1 182	2 087	37.2E
							40.10
							40.20
<b>74 083</b>	<b>79 496</b>	<b>75 188</b>	<b>69 224</b>	<b>870 796</b>	<b>88 590</b>	<b>68 201</b>	41

# NON-PRODCOM - quantités produites

## Quantités dans certaines activités NON-PRODCOM

	Production de fer et d'acier			Production de laminés à chaud		
	Fonte (1000 t)	Acier brut (1000 t)	(1000 t)	Colis à chaud (1000 t)	Tôles à chaud (1000 t)	Poutrelles (1000 t)
	1*	2*		3*	4*	5*
1999	703		909	915	51	5
2000	706		968	982	57	7
<b>2000</b>						
août	704		926	886	31	-
septembre	730		1003	919	60	7
octobre	710		981	998	55	17
novembre	648		910	989	66	12
décembre	717		915	756	53	1
<b>2001</b>						
janvier	767		1033	1037	60	3
février	680		953	940	61	14
mars	697		969	893	61	8
avril	622		875	823	58	12
mai	515		742	870	62	11
juin	706		987	1000	55	6
juillet	625		896	904	53	-
août	677		921	813	12	8
septembre	667		938	966	60	9
octobre	554		824	1028	65	6
novembre	567		787	936	55	11
décembre	656		816	-	-	-
	Industrie des dérivés du pétrole - Production				Électricité	
	Essences auto, aviation et carburateur (type essence) (1000 TM)	Gasol (1000 TM)	Fuel-oil léger (1000 TM)	Fuel-oil résiduel (1000 TM)	Production nette (1000000 KWh)	
	11*	12*	13*	14*	15*	
1999	502,7		979,1	-	582,1	6736
2000	442,6		1041,8	-	665,9	6681
<b>2000</b>						
novembre	458,0		1166,6	-	726,2	7090
décembre	497,9		1175,3	-	814,6	7153
<b>2001</b>						
janvier	416,9		1231,1	-	810,3	7187
février	389,4		987,5	-	479,3	6316
mars	419,2		930,7	-	541,0	6528
avril	424,6		909,6	-	495,6	5819
mai	489,4		1123,5	-	804,4	5914
juin	448,3		1006,7	-	500,3	5850
juillet	462,9		1050,2	-	597,4	5762
août	483,6		1143,2	-	698,8	6001
septembre	502,3		1124,3	-	609,6	6094
octobre	515,1		1144,4	-	545,8	6711
novembre	443,6		1026,3	-	415,2	6822
décembre	498,1		1100,0	-	516,9	7082
<b>2002</b>						
janvier	-		-	-	-	-
février	-		-	-	-	-

(\*) Pour de plus amples informations voir l'introduction et les notes explicatives

# NON-PRODCOM - quantités produites

Production de laminés à chaud		Produits obtenus par transformation de produits plats à chaud ou par revêtement		Industrie des dérivés du pétrole	
Ronds à béton et aciers marchands (1000 t)	Fil machine (1000 t)	Tôles à froid (y compris magnétique) (1000 t)	Fer blanc, autres tôles étamées et chromées (1000 t)	Mise en oeuvre de pétroles bruts (1000 TM)	
6*	7*	8*	9*	10*	
15	79	413	258	2679	1999
17	78	455	286	2828	2000
					<b>2000</b>
1	62	454	255	2951	août
17	82	434	206	3000	septembre
13	89	477	284	3395	octobre
21	78	439	274	3162	novembre
20	50	358	270	3206	décembre
					<b>2001</b>
26	63	506	304	3107	janvier
12	83	416	315	2640	février
16	103	427	328	2302	mars
14	85	368	308	2338	avril
12	89	337	306	3017	mai
19	92	463	351	2606	juin
-	66	369	332	2645	juillet
13	74	420	247	2827	août
13	88	443	353	2810	septembre
25	82	482	353	2746	octobre
14	82	498	351	2368	novembre
-				2651	décembre
Cokeries et usines à gaz				Eau	
Ammoniaque (1000 t)	Coke (1000 t)	Gaz (1000000 m3)	Goudron brut (1000 t)	Volume disponible pour la distribution (1000 m3)	
16*	17*	18*	19*	20*	
0,6	262	31,5	8,0	60094	1999
0,7	259	30,0	7,9	60178	2000
					<b>2000</b>
0,7	255	28,1	8,0	57450	novembre
0,5	267	31,2	8,2	62390	décembre
					<b>2001</b>
0,9	263	30,4	8,5	60566	janvier
0,6	242	28,3	7,6	56112	février
0,6	268	29,8	8,5	63970	mars
0,6	266	25,1	7,4	59746	avril
0,7	271	23,8	9,0	61064	mai
0,5	271	29,7	7,8	65560	juin
0,9	274	30,3	7,9	60578	juillet
0,7	280	30,1	7,9	60830	août
0,7	265	28,4	7,9	60162	septembre
1,1	287	28,1	8,0	60060	octobre
0,4	262	-	7,6	61592	novembre
1,2	273		8,2	59421	décembre
					<b>2002</b>
-	-	-	-	62477	janvier
-	-	-	-	55411	février

**Emploi, heures et salaires suivant l'activité principale de l'établissement**

Code NACE	Activité		2001			
			Avril	Mai	Juin	Juillet
14	Autres industries extractives	Nbre d'ouvriers	2 867	2 849	2 857	2 841
		Nbre d'employés	757	745	737	729
		Total	3 624	3 594	3 594	3 570
		Nbre d'heures (1)	448 073	487 597	475 532	347 606
		Salaires trimestriels (2)			23 303	
1C	Industries alimentaires (1C= 15 sauf abattoirs et laiteries)	Nbre d'ouvriers	46 065	46 037	46 113	46 479
		Nbre d'employés	18 779	18 776	18 711	18 763
		Total	64 844	64 813	64 824	65 242
		Nbre d'heures (1)	7 739 947	8 182 879	7 986 973	7 088 307
		Salaires trimestriels (2)			389 713	
16	Industrie du tabac	Nbre d'ouvriers	1 804	1 781	1 792	1 796
		Nbre d'employés	716	725	721	719
		Total	2 520	2 506	2 513	2 515
		Nbre d'heures (1)	299 252	324 230	313 331	241 788
		Salaires trimestriels (2)			16 127	
17	Industrie textile	Nbre d'ouvriers	30 922	30 872	30 706	30 474
		Nbre d'employés	5 945	5 913	5 897	5 870
		Total	36 867	36 785	36 603	36 344
		Nbre d'heures (1)	4 367 548	4 646 906	4 641 551	3 245 486
		Salaires trimestriels (2)			175 486	
18	Industrie de l'habillement et des fourrures	Nbre d'ouvriers	6 121	6 087	6 063	5 994
		Nbre d'employés	1 622	1 628	1 637	1 628
		Total	7 743	7 715	7 700	7 622
		Nbre d'heures (1)	766 927	875 686	893 422	573 601
		Salaires trimestriels (2)			29 748	
19	Industrie du cuir et de la chaussure	Nbre d'ouvriers	1 513	1 502	1 501	1 489
		Nbre d'employés	372	371	368	369
		Total	1 885	1 873	1 869	1 858
		Nbre d'heures (1)	209 867	231 231	227 902	171 073
		Salaires trimestriels (2)			10 157	
20	Travail du bois et fabrication d'articles en bois, liège, vannerie ou sperterie	Nbre d'ouvriers	9 060	9 042	9 008	9 045
		Nbre d'employés	2 035	2 041	2 016	2 041
		Total	11 095	11 083	11 024	11 086
		Nbre d'heures (1)	1 412 592	1 520 388	1 470 892	977 578
		Salaires trimestriels (2)			58 520	
21	Industrie du papier et du carton	Nbre d'ouvriers	12 149	12 152	12 109	12 069
		Nbre d'employés	3 859	3 858	3 853	3 842
		Total	16 008	16 010	15 962	15 911
		Nbre d'heures (1)	2 004 813	2 091 224	2 032 155	1 724 141
		Salaires trimestriels (2)			109 082	
22	Edition, imprimerie, reproduction	Nbre d'ouvriers	13 348	13 340	13 267	13 260
		Nbre d'employés	15 313	15 378	15 335	15 267
		Total	28 661	28 718	28 602	28 527
		Nbre d'heures (1)	3 615 947	3 796 921	3 582 349	2 901 842
		Salaires trimestriels (2)			209 152	
24	Industrie chimique	Nbre d'ouvriers	31 151	31 162	31 120	31 170
		Nbre d'employés	35 411	35 440	35 413	35 446
		Total	66 562	66 602	66 533	66 616
		Nbre d'heures (1)	8 548 002	8 892 672	8 678 341	7 222 406
		Salaires trimestriels (2)			640 781	
25	Industrie du caoutchouc et des plastiques	Nbre d'ouvriers	20 639	20 552	20 257	20 211
		Nbre d'employés	7 773	7 755	7 699	7 689
		Total	28 412	28 307	27 956	27 900
		Nbre d'heures (1)	3 568 387	3 685 880	3 650 784	2 717 596
		Salaires trimestriels (2)			188 834	
26	Fabrication d'autres produits minéraux non métalliques	Nbre d'ouvriers	23 151	23 199	23 135	23 135
		Nbre d'employés	7 188	7 189	7 178	7 169
		Total	30 339	30 388	30 313	30 304
		Nbre d'heures (1)	3 844 689	4 073 644	4 063 490	2 854 420
		Salaires trimestriels (2)			197 063	

(1) Jusque décembre 1998 heures-ouvriers, à partir de janvier 1999 heures prestées par les travailleurs (employés et ouvriers).

(2) Salaires et traitements bruts du trimestre, des employés et ouvriers occupés dans les divisions industrielles (en 1 000 EUR).

# PRODCOM - Emploi, heures et salaires

(chiffres provisoires)

					2001	2002		Code
Août	Septembre	Octobre	Novembre	Décembre		Janvier	Février	NACE
2 846	2 848	2 839	2 826	2 803	2 845	2 702	2 713	14
733	740	739	739	743	744	739	737	
3 579	3 588	3 578	3 565	3 546	3 590	3 441	3 450	
469 836	463 888	523 488	476 509	356 312	456 793	428 359	445 509	
	20 160			26 592	92 522			
46 807	47 126	47 600	47 468	46 851	46 702	46 351	46 397	1C
18 765	18 742	18 742	18 818	18 802	18 756	18 646	18 642	
65 572	65 868	66 342	66 286	65 653	65 458	64 997	65 039	
7 711 107	8 081 446	9 203 969	8 357 405	7 231 683	8 087 587	8 603 704	7 982 630	
	349 799			462 349	1 570 032			
1 764	1 749	1 748	1 732	1 720	1 776	1 568	1 566	16
717	720	718	715	717	715	446	448	
2 481	2 469	2 466	2 447	2 437	2 491	2 014	2 014	
269 381	286 353	352 767	318 367	249 321	302 934	252 770	240 205	
	14 052			18 336	63 882			
30 305	30 324	30 198	29 963	29 773	30 523	29 796	29 724	17
5 857	5 860	5 845	5 822	5 818	5 884	5 730	5 728	
36 162	36 184	36 043	35 785	35 591	36 408	35 526	35 452	
3 257 602	4 561 458	4 942 879	4 484 239	3 422 715	4 347 433	4 573 589	4 333 418	
	149 531			178 084	678 433			
5 956	5 880	5 855	5 825	5 763	6 051	5 659	5 638	18
1 636	1 645	1 643	1 637	1 636	1 640	1 638	1 635	
7 592	7 525	7 498	7 462	7 399	7 691	7 297	7 273	
790 513	831 445	858 628	796 954	665 942	827 038	876 026	790 168	
	28 076			30 475	119 553			
1 481	1 477	1 466	1 453	1 430	1 503	1 401	1 393	19
370	374	374	372	366	374	365	363	
1 851	1 851	1 840	1 825	1 796	1 877	1 766	1 756	
201 042	223 447	231 624	197 913	149 192	213 085	202 137	193 657	
	7 816			10 558	37 433			
9 058	9 038	8 942	8 954	8 916	9 029	8 937	8 952	20
2 051	2 057	2 032	2 043	2 055	2 041	2 081	2 083	
11 109	11 095	10 974	10 997	10 971	11 071	11 018	11 035	
1 301 938	1 499 477	1 631 274	1 468 727	1 133 933	1 418 768	1 443 361	1 448 653	
	50 585			59 801	225 095			
12 063	12 065	12 012	11 990	11 911	12 087	11 870	11 886	21
3 845	3 833	3 847	3 837	3 831	3 844	3 853	3 865	
15 908	15 898	15 859	15 827	15 742	15 931	15 723	15 751	
1 828 213	1 985 379	2 285 024	2 045 555	1 648 818	2 022 878	2 211 346	2 018 526	
	97 320			132 039	441 637			
13 275	13 184	13 238	13 231	13 079	13 281	12 744	12 650	22
15 293	15 244	15 237	15 189	15 159	15 260	14 939	14 935	
28 568	28 428	28 475	28 420	28 238	28 541	27 683	27 585	
3 481 374	3 614 933	4 110 983	3 726 287	3 207 006	3 646 061	3 797 473	3 489 565	
	185 299			239 310	830 682			
31 172	31 157	31 115	31 030	30 881	31 136	30 665	30 628	24
35 532	35 672	35 687	35 761	35 782	35 595	35 890	35 908	
66 704	66 829	66 802	66 791	66 663	66 731	66 555	66 536	
7 811 191	8 698 798	9 676 731	8 704 387	7 507 956	8 658 341	9 442 854	8 738 763	
	580 240			729 604	2 545 704			
20 081	19 955	19 858	19 716	19 597	20 255	19 278	19 168	25
7 684	7 644	7 658	7 650	7 615	7 694	7 556	7 527	
27 765	27 599	27 516	27 366	27 212	27 950	26 834	26 695	
3 196 927	3 563 779	4 009 617	3 544 238	2 802 067	3 544 861	3 747 049	3 491 438	
	161 171			204 593	730 006			
23 127	23 006	22 899	22 726	22 513	23 024	22 436	22 396	26
7 178	7 172	7 139	7 131	7 123	7 171	7 027	7 012	
30 305	30 178	30 038	29 857	29 636	30 196	29 463	29 408	
3 634 373	3 961 157	4 346 578	3 859 966	3 036 076	3 838 655	3 849 336	3 819 007	
	174 197			216 749	780 859			

**Emploi, heures et salaires suivant l'activité principale de l'établissement**

Code NACE	Activité		2001			
			Avril	Mai	Juin	Juillet
2C	Métallurgie (2C= 27 sauf produits CECA)	Nbre d'ouvriers	12 224	12 178	12 160	12 110
		Nbre d'employés	4 435	4 454	4 454	4 467
		Total	16 659	16 632	16 614	16 577
		Nbre d'heures (1)	2 107 919	2 174 524	2 142 313	1 633 982
		Salaires trimestriels (2)			122 207	
28	Travail des métaux	Nbre d'ouvriers	40 897	40 766	40 869	40 923
		Nbre d'employés	11 602	11 635	11 588	11 614
		Total	52 499	52 401	52 457	52 537
		Nbre d'heures (1)	6 660 192	6 999 269	6 927 234	5 058 679
		Salaires trimestriels (2)			304 070	
29	Fabrication de machines et équipements	Nbre d'ouvriers	31 769	31 721	31 777	31 763
		Nbre d'employés	14 608	14 637	14 621	14 613
		Total	46 377	46 358	46 398	46 376
		Nbre d'heures (1)	5 956 605	6 224 458	6 168 887	4 623 853
		Salaires trimestriels (2)			311 220	
30	Fabrication de machines de bureau et de matériel informatique	Nbre d'ouvriers	982	960	961	940
		Nbre d'employés	1 865	1 850	1 851	1 850
		Total	2 847	2 810	2 812	2 790
		Nbre d'heures (1)	361 785	358 412	398 062	290 357
		Salaires trimestriels (2)			23 214	
31	Fabrication de machines et appareils électriques	Nbre d'ouvriers	19 177	19 274	19 149	19 122
		Nbre d'employés	9 277	9 361	9 282	9 296
		Total	28 454	28 635	28 431	28 418
		Nbre d'heures (1)	3 549 337	3 687 621	3 705 796	2 736 832
		Salaires trimestriels (2)			189 399	
32	Fabrication d'équipements de radio, télévision et communication	Nbre d'ouvriers	6 693	6 666	6 588	6 578
		Nbre d'employés	8 171	8 118	8 215	8 190
		Total	14 864	14 784	14 803	14 768
		Nbre d'heures (1)	1 931 167	1 892 328	2 010 932	1 145 124
		Salaires trimestriels (2)			124 488	
33	Fabrication d'instruments médicaux, de précision, d'optique et d'horlogerie	Nbre d'ouvriers	3 865	3 797	3 838	3 834
		Nbre d'employés	3 501	3 417	3 447	3 408
		Total	7 366	7 214	7 285	7 242
		Nbre d'heures (1)	926 499	980 772	973 860	756 915
		Salaires trimestriels (2)			48 468	
34	Construction et assemblage de véhicules automobiles, de remorques et semi-remorques	Nbre d'ouvriers	44 113	43 719	43 476	43 011
		Nbre d'employés	6 247	6 258	6 196	6 190
		Total	50 360	49 977	49 672	49 201
		Nbre d'heures (1)	6 181 146	6 399 709	6 301 420	4 754 444
		Salaires trimestriels (2)			327 925	
35	Fabrication d'autres matériels de transport	Nbre d'ouvriers	5 375	5 395	5 393	5 447
		Nbre d'employés	4 627	4 650	4 642	4 667
		Total	10 002	10 045	10 035	10 114
		Nbre d'heures (1)	1 102 216	1 226 531	1 257 499	945 138
		Salaires trimestriels (2)			71 814	
36	Fabrication de meubles; industries diverses	Nbre d'ouvriers	17 987	17 946	17 880	17 848
		Nbre d'employés	3 606	3 612	3 606	3 595
		Total	21 593	21 558	21 486	21 443
		Nbre d'heures (1)	2 527 152	2 747 930	2 719 099	1 733 353
		Salaires trimestriels (2)			103 630	
Total		Nbre d'ouvriers	381 872	380 997	380 019	379 539
		Nbre d'employés	167 709	167 811	167 467	167 422
		Total	549 581	548 808	547 486	546 961
		Nbre d'heures (1)	68 130 062	71 500 812	70 621 824	53 744 521
		Salaires trimestriels (2)			3 674 401	

(1) Jusque décembre 1998 heures-ouvriers, à partir de janvier 1999 heures prestées par les travailleurs (employés et ouvriers).

(2) Salaires et traitements bruts du trimestre, des employés et ouvriers occupés dans les divisions industrielles (en 1 000 EUR).

# PRODCOM - Emploi, heures et salaires

## (chiffres provisoires) - suite et fin

					2001	2002		Code
Août	Septembre	Octobre	Novembre	Décembre		Janvier	Février	NACE
12 113	12 073	11 993	11 949	11 911	12 128	11 748	11 719	2C
4 490	4 491	4 480	4 484	4 481	4 454	4 438	4 441	
16 603	16 564	16 473	16 433	16 392	16 582	16 186	16 160	
1 746 934	2 111 927	2 374 833	2 139 290	1 639 468	2 078 464	2 228 613	2 138 333	
	106 716			143 367	495 586			
41 010	40 876	40 730	40 545	40 371	40 829	40 003	39 897	28
11 649	11 658	11 705	11 675	11 696	11 631	11 767	11 765	
52 659	52 534	52 435	52 220	52 067	52 461	51 770	51 662	
6 238 374	6 817 168	7 757 453	6 871 900	5 279 756	6 699 796	7 088 367	6 682 989	
	268 580			359 902	1 228 554			
31 721	31 560	31 521	31 437	31 285	31 678	31 191	31 155	29
14 633	14 741	14 778	14 778	14 652	14 644	14 584	14 611	
46 354	46 301	46 299	46 215	45 937	46 323	45 775	45 766	
5 217 972	5 957 869	6 836 548	6 123 572	4 641 458	5 953 347	6 471 392	6 099 668	
	273 900			352 961	1 241 044			
940	937	909	904	897	947	732	726	30
1 844	1 843	1 820	1 819	1 801	1 840	1 721	1 725	
2 784	2 780	2 729	2 723	2 698	2 787	2 453	2 451	
316 025	388 316	400 141	359 681	311 230	365 774	339 898	329 772	
	21 856			24 237	92 089			
19 154	19 169	19 020	18 908	18 574	19 110	18 827	18 565	31
9 360	9 405	9 398	9 379	9 295	9 330	9 428	9 306	
28 514	28 574	28 418	28 287	27 869	28 440	28 255	27 871	
3 115 330	3 571 467	4 046 142	3 667 929	2 720 911	3 549 842	3 753 546	3 613 034	
	172 715			225 601	775 307			
6 490	6 269	6 115	6 052	5 873	6 510	5 665	5 634	32
8 212	8 173	8 179	8 019	7 868	8 117	7 814	7 784	
14 702	14 442	14 294	14 071	13 741	14 627	13 479	13 418	
1 570 720	1 986 936	2 081 037	1 791 719	1 610 833	1 870 170	1 592 149	1 423 537	
	114 704			146 402	503 458			
3 752	3 686	3 821	3 799	3 916	3 838	3 644	3 865	33
3 457	3 386	3 464	3 427	3 464	3 470	3 360	3 481	
7 209	7 072	7 285	7 226	7 380	7 308	7 004	7 346	
874 246	914 937	1 088 670	971 575	783 327	953 397	1 002 459	974 262	
	41 123			53 358	189 707			
42 813	42 132	41 919	41 757	41 223	43 151	41 058	40 871	34
6 200	6 244	6 268	6 254	6 252	6 250	6 275	6 315	
49 013	48 376	48 187	48 011	47 475	49 402	47 333	47 186	
4 782 287	6 224 728	6 678 291	6 074 665	4 793 388	6 112 896	6 153 296	5 908 829	
	280 310			391 186	1 334 548			
5 442	5 438	5 440	5 398	5 333	5 392	5 356	5 248	35
4 644	4 656	4 729	4 762	4 692	4 655	4 688	4 530	
10 086	10 094	10 169	10 160	10 025	10 048	10 044	9 778	
1 100 349	1 173 645	1 298 201	1 167 472	873 651	1 169 483	1 299 209	1 244 518	
	64 189			77 441	279 518			
17 807	17 854	17 726	17 708	17 582	17 844	17 540	17 461	36
3 601	3 629	3 601	3 556	3 571	3 593	3 578	3 582	
21 408	21 483	21 327	21 264	21 153	21 437	21 118	21 043	
2 146 845	2 671 051	2 989 400	2 669 089	2 059 325	2 575 479	2 731 897	2 647 938	
	88 358			112 373	406 264			
379 177	377 803	376 964	375 371	372 202	379 647	369 171	368 252	
167 751	167 929	168 083	167 867	167 419	167 713	166 563	166 423	
546 928	545 732	545 047	543 238	539 621	547 360	535 734	534 675	
61 062 579	69 589 604	77 724 278	69 817 439	56 124 368	68 693 092	72 088 830	68 054 419	
	3 250 698			4 195 316	14 661 913			

# NON-PRODCOM - Emploi, heures et Salaires

## Emploi, heures et salaires dans certaines branches d'activité (chiffres)

Code NACE	Description		2001			
			Avril	Mai	Juin	Juillet
10.1A	Récupération du charbon des terrils	Nbre d'ouvriers	55	55	53	54
		Nbre d'employés	19	19	19	19
		Total	74	74	72	73
		Nbre d'heures (1)	9 454	9 990	9 388	6 243
		Salaires trimestriels (2)				
15.1A	Abattage du gros bétail	Nbre d'ouvriers	1 823	1 797	1 803	1 842
		Nbre d'employés	267	263	255	260
		Total	2 090	2 060	2 058	2 102
		Nbre d'heures (1)	246 878	260 248	255 593	237 297
		Salaires trimestriels (2)			8 419	
15.51	Fabrication de produits laitiers	Nbre d'ouvriers	3 643	3 640	3 649	3 629
		Nbre d'employés	1 932	1 949	1 944	1 952
		Total	5 575	5 589	5 593	5 581
		Nbre d'heures (1)	687 058	727 467	688 430	641 727
		Salaires trimestriels (2)			37 876	
23.10	Cokéfaction	Nbre d'ouvriers	727	725	735	737
		Nbre d'employés	93	90	93	93
		Total	820	815	828	830
		Nbre d'heures (1)	107 464	113 709	105 334	99 530
		Salaires trimestriels (2)			6 317	
23.20	Raffinage de pétrole	Nbre d'ouvriers	533	538	537	544
		Nbre d'employés	1 502	1 491	1 483	1 444
		Total	2 035	2 029	2 020	1 988
		Nbre d'heures (1)	275 751	283 885	275 129	261 981
		Salaires trimestriels (2)			31 914	
23.30	Traitement des combustibles nucléaires	Nbre d'ouvriers	289	279	295	304
		Nbre d'employés	873	879	881	879
		Total	1 162	1 158	1 176	1 183
		Nbre d'heures (1)	135 162	138 956	153 388	117 609
		Salaires trimestriels (2)			10 958	
27.10	Sidérurgie et fabrication de ferro-alliages (CECA)	Nbre d'ouvriers	14 462	14 458	14 465	14 491
		Nbre d'employés	5 574	5 576	5 585	5 583
		Total	20 036	20 034	20 050	20 074
		Nbre d'heures (1)	2 490 397	2 485 365	2 607 961	2 394 300
		Salaires trimestriels (2)				
37.10	Récupération de matières métalliques recyclables	Nbre d'ouvriers	1 011	1 008	1 017	1 019
		Nbre d'employés	223	222	225	229
		Total	1 234	1 230	1 242	1 248
		Nbre d'heures (1)	157 508	165 770	158 560	139 833
		Salaires trimestriels (2)			5 440	
37.2	Récupération de matières non métalliques recyclables	Nbre d'ouvriers	2 132	2 138	2 123	2 145
		Nbre d'employés	468	470	480	483
		Total	2 600	2 608	2 603	2 628
		Nbre d'heures (1)	334 196	359 891	338 945	280 850
		Salaires trimestriels (2)			10 412	
37.2B	Récupération du papier	Nbre d'ouvriers	537	533	529	533
		Nbre d'employés	107	105	104	103
		Total	644	638	633	636
		Nbre d'heures (1)	88 529	88 911	84 752	77 422
		Salaires trimestriels (2)			2 353	
37.2C	Récupération du textile	Nbre d'ouvriers	640	648	648	652
		Nbre d'employés	61	60	60	67
		Total	701	708	708	719
		Nbre d'heures (1)	81 823	91 578	85 083	55 564
		Salaires trimestriels (2)			2 458	
37.2D	Récupération des matières chimiques	Nbre d'ouvriers	806	806	799	818
		Nbre d'employés	275	279	290	287
		Total	1 081	1 085	1 089	1 105
		Nbre d'heures (1)	141 152	154 776	146 689	132 014
		Salaires trimestriels (2)			5 073	

(1) Jusque décembre 1998 heures-ouvriers, à partir de janvier 1999 heures prestées par les travailleurs (employés et ouvriers).

(2) Salaires et traitements bruts des travailleurs en 1 000 EUR (uniquement pour les établissements occupant 20 personnes ou plus sauf pour la construction à partir de 1998).



# NON-PRODCOM - Emploi, heures et Salaires

provisoires)

					2001	2002		Code
Août	Septembre	Octobre	Novembre	Décembre		Janvier	Février	NACE
54	55	54	55	52	54	53	54	10.1A
20	19	19	19	19	19	19	19	
74	74	73	74	71	73	72	73	
9 237	9 401	10 687	9 329	7 610	9 283	9 112	8 250	
1 841	1 825	1 813	1 832	1 835	1 830	1 919	1 923	15.1A
264	261	263	264	262	265	265	264	
2 105	2 086	2 076	2 096	2 097	2 095	2 184	2 187	
244 687	247 781	276 622	259 275	236 680	255 085	290 536	262 552	
	8 029			10 477	35 169			
3 586	3 547	3 553	3 526	3 528	3 603	3 523	3 527	15.51
1 918	1 897	1 891	1 898	1 890	1 921	1 888	1 909	
5 504	5 444	5 444	5 424	5 418	5 524	5 411	5 436	
636 470	648 367	751 740	683 001	578 517	688 243	720 343	670 310	
	32 418			42 789	148 867			
740	724	726	724	715	726			23.10
90	90	89	89	89	90			
830	814	815	813	804	817			
99 278	105 028	113 449	106 818	99 526	106 982			
	5 116			5 554	23 422			
544	532	536						23.20
1 451	1 461	1 460						
1 995	1 993	1 996						
266 327	266 818	305 181						
	29 868							
300	318	282	280	280	286	278	281	23.30
882	884	879	876	877	878	882	881	
1 182	1 202	1 161	1 156	1 157	1 164	1 160	1 162	
138 715	149 587	168 675	153 422	115 332	146 030	166 905	152 648	
	9 717			11 839	41 769			
14 474	14 331	14 321	14 283	14 237	14 416			27.10
5 587	5 566	5 546	5 534	5 539	5 561			
20 061	19 897	19 867	19 817	19 776	19 977			
2 246 686	2 535 627	2 841 916	2 615 047	2 269 168	2 567 310			
1 013	1 030	1 041	1 051	1 046	1 022	1 041	1 039	37.10
229	233	232	230	230	225	229	231	
1 242	1 263	1 273	1 281	1 276	1 248	1 270	1 270	
145 115	158 229	186 430	165 411	132 627	160 188	175 980	164 751	
	5 035			6 252	22 076			
2 132	2 135	2 151	2 146	2 134	2 151	2 127	2 126	37.2
481	488	489	488	490	476	504	501	
2 613	2 623	2 640	2 634	2 624	2 628	2 631	2 627	
319 326	334 875	389 276	353 428	284 553	340 064	365 346	335 366	
	9 292			12 415	42 440			
528	531	542	536	535	542	537	533	37.2B
104	106	105	104	105	105	113	112	
632	637	647	640	640	648	650	645	
76 150	82 119	96 881	86 210	72 458	86 441	98 339	89 518	
	2 102			2 666	9 475			
648	652	650	657	652	652	652	649	37.2C
61	62	64	65	66	63	66	67	
709	714	714	722	718	715	718	716	
72 573	87 819	104 263	92 216	66 777	83 831	86 590	77 094	
	2 006			3 002	9 748			
814	809	818	810	807	810	799	799	37.2D
290	294	294	296	296	283	302	297	
1 104	1 103	1 112	1 106	1 103	1 094	1 101	1 096	
148 706	143 421	163 455	153 228	127 859	147 733	157 672	147 114	
	4 779			6 259	21 291			

# NON-PRODCOM - Emploi, heures et Salaires

## Emploi, heures et salaires dans certaines branches d'activité (chiffres)

Code NACE	Description		2001			
			Avril	Mai	Juin	Juillet
37.2E	Recupération des matériaux de construction	Nbre d'ouvriers	149	151	147	142
		Nbre d'employés	25	26	26	26
		Total	174	177	173	168
		Nbre d'heures (1)	22 692	24 626	22 421	15 850
		Salaires trimestriels (2)			528	
40.10	Production et distribution d'électricité	Nbre d'ouvriers	1 232	1 245	1 243	1 241
		Nbre d'employés	12 965	12 978	12 971	12 997
		Total	14 197	14 223	14 214	14 238
		Nbre d'heures (1)	2 191 109	2 213 280	2 207 742	2 112 272
		Salaires trimestriels (2)			161 069	
40.20	Production et distribution de gaz	Nbre d'ouvriers				
		Nbre d'employés	3 896	3 888	3 885	3 713
		Total	3 896	3 888	3 885	3 713
		Nbre d'heures (1)	592 192	590 976	590 520	564 376
		Salaires trimestriels (2)			45 537	
41	Captage, épuration et distribution d'eau	Nbre d'ouvriers	3 787	3 787	3 785	3 774
		Nbre d'employés	3 422	3 431	3 426	3 425
		Total	7 209	7 218	7 211	7 199
		Nbre d'heures (1)	976 139	1 009 117	973 457	971 027
		Salaires trimestriels (2)			54 796	
45	Construction	Nbre d'ouvriers	103 417	103 740	104 433	104 382
		Nbre d'employés	21 254	21 278	21 412	21 465
		Total	124 671	125 018	125 845	125 847
		Nbre d'heures (1)	13 921 357	16 364 670	16 549 977	7 896 007
		Salaires trimestriels (2)			678 329	

(1) Jusque décembre 1998 heures-ouvriers, à partir de janvier 1999 heures prestées par les travailleurs (employés et ouvriers).

(2) Salaires et traitements bruts des travailleurs en 1 000 EUR (uniquement pour les établissements occupant 20 personnes ou plus sauf pour la construction à partir de 1998).

# NON-PRODCOM - Emploi, heures et Salaires

## provisaires) - suite et fin

Août	Septembre	Octobre	Novembre	Décembre	2001	2002	Février	Code NACE
						Janvier		
142	143	141	143	140	<b>145</b>	139	145	37.2E
26	26	26	23	23	<b>24</b>	23	25	
168	169	167	166	163	<b>170</b>	162	170	
21 897	21 516	24 677	21 774	17 459	<b>22 058</b>	22 745	21 640	
	405			487	<b>1 927</b>			
1 239								40.10
13 000								
14 239								
2 097 044								
								40.20
3 704								
3 704								
563 008								
3 769	3 794	3 790	3 796	3 797	<b>3 786</b>	3 771	3 778	41
3 444	3 461	3 474	3 468	3 478	<b>3 438</b>	3 474	3 487	
7 213	7 255	7 264	7 264	7 275	<b>7 225</b>	7 245	7 265	
959 371	924 504	1 079 845	986 225	902 891	<b>982 731</b>	1 013 217	974 947	
	53 481			57 482	<b>218 921</b>			
105 548	105 689	105 659	105 320	104 176	<b>104 295</b>	103 428	103 089	45
21 638	21 991	22 328	22 316	22 247	<b>21 595</b>	22 415	22 411	
127 186	127 680	127 987	127 636	126 423	<b>125 891</b>	125 843	125 500	
15 832 163	15 469 990	17 989 362	15 145 991	11 254 492	<b>14 484 988</b>	13 303 313	13 643 519	
	579 089			701 477	<b>2 545 178</b>			

## Permis de bâtir

### Bâtiments résidentiels

	Nombre total de		Volume (en m³)	Surface (en m²)		Nombre de bâtiments à un logement
	Bâtiments	Logements		Habitable	Totale	
1999	29.384	45.720	28.579.616	5.628.805	9.457.396	27.177
2000	26.523	42.762	26.429.088	5.101.950	8.813.323	24.374
2001	24.764	41.063	25.290.064	4.853.349	8.456.926	22.528
<b>2001</b>						
Février	2.047	3.494	2.168.740	418.644	722.517	1.836
Mars	2.401	4.431	2.577.405	502.615	866.647	2.152
Avril	2.558	3.841	2.485.610	480.377	832.601	2.370
Mai	2.239	3.714	2.351.310	451.243	786.025	2.042
Juin	2.059	3.049	2.017.069	399.265	682.955	1.895
Juillet	2.398	3.486	2.154.064	417.875	715.954	2.211
Août	1.730	3.295	1.936.971	365.014	642.990	1.574
Septembre	1.705	3.142	1.896.329	369.840	642.094	1.519
Octobre	2.310	3.756	2.237.441	446.051	757.363	2.101
Novembre	1.639	2.754	1.793.299	316.632	582.384	1.479
Décembre	1.614	2.733	1.602.518	292.955	539.338	1.458
<b>2002</b>						
Janvier	1.846	2.803	1.775.754	314.422	580.007	1.703
Février	2.023	3.675	2.144.336	396.008	735.348	1.826
Mars	1.939	3.095	1.962.050	350.464	653.690	1.772

### Bâtiments non résidentiels

	Nombre de bâtiments	Volume (en m³)	Surface totale (en m²)
1999	7.235	51.729.808	8.193.519
2000	6.387	47.078.112	7.603.956
2001	5.514	48.444.320	7.735.023
<b>2001</b>			
Février	490	4.317.961	633.423
Mars	514	4.145.749	617.558
Avril	469	4.337.391	690.401
Mai	483	3.232.311	523.401
Juin	550	5.162.134	862.427
Juillet	488	5.175.030	772.535
Août	462	3.396.979	733.199
Septembre	378	5.579.778	785.704
Octobre	516	4.134.822	670.116
Novembre	368	3.188.294	465.871
Décembre	357	2.578.249	486.772
<b>2002</b>			
Janvier	377	2.684.502	431.967
Février	422	2.933.646	575.539
Mars	372	2.051.221	362.865

## Commencement des travaux

### Bâtiments résidentiels

	Nombre total de		Volume (en m³)	Surface (en m²)		Nombre de bâtiments à un logement
	Bâtiments	Logements		Habitable	Totale	
1999	27.880	42.262	26.440.942	5.325.847	8.717.097	25.877
2000	25.856	40.442	25.324.575	4.930.377	8.406.852	23.845
2001	23.645	39.284	24.154.744	4.662.968	8.085.747	21.553
<b>2001</b>						
Janvier	1.567	2.707	1.585.314	306.352	527.617	1.409
Février	1.897	3.450	2.049.053	399.828	687.507	1.714
Mars	2.474	3.880	2.503.834	481.677	834.152	2.281
Avril	4.252	7.252	4.533.982	882.295	1.506.126	3.861
Mai	1.653	2.874	1.680.886	317.455	565.906	1.500
Juin	1.792	2.818	1.781.411	344.080	599.834	1.660
Juillet	1.400	2.132	1.349.196	261.228	453.285	1.291
Août	1.960	2.942	1.883.795	364.681	632.942	1.806
Septembre	1.833	2.998	1.827.785	350.725	613.657	1.675
Octobre	1.913	3.067	1.886.318	365.908	631.734	1.752
Novembre	1.696	2.963	1.794.505	346.941	596.798	1.517
Décembre	1.208	2.201	1.278.665	241.798	436.189	1.087
<b>2002</b>						
Janvier	1.321	2.361	1.343.717	254.062	444.250	1.189
Février	1.471	2.307	1.603.978	283.946	515.643	1.347

### Bâtiments non résidentiels

	Nombre de bâtiments	Volume (en m³)	Surface totale (en m²)
1999	6.747	48.263.294	7.538.112
2000	6.060	42.725.400	7.063.423
2001	5.285	45.630.234	7.188.084
<b>2001</b>			
Janvier	417	4.867.065	688.326
Février	428	2.488.039	420.186
Mars	494	4.422.871	674.585
Avril	649	5.947.633	850.472
Mai	446	2.844.745	479.652
Juin	431	3.109.555	531.378
Juillet	376	3.992.363	560.842
Août	441	3.974.265	794.841
Septembre	467	2.941.604	525.433
Octobre	453	5.237.149	745.359
Novembre	380	3.375.636	535.244
Décembre	303	2.429.309	381.766
<b>2002</b>			
Janvier	321	2.296.790	411.784
Février	328	3.148.927	482.377



**Services, commerce et transport**





# Commerce intérieur

## Nombre d'entreprises dans le secteur du commerce 1999 et 2000

Code Nace-Bel	Activité	Belgique	Région de Bxl- Capitale	Région flamande	Région wallonne
<b>G</b>	<b>Commerce</b>				
	<b>1999</b>	204.408	22.461	123.184	58.763
	<b>2000</b>	199.241	21.680	120.439	57.122
50	Commerce de véhicules automobiles et de carburant :				
	<b>1999</b>	27.825	2.521	15.886	9.418
	<b>2000</b>	27.377	2.408	15.717	9.252
501, 503, 504	<i>Véhicules automobiles et motocycles, et équipements</i>				
	<b>1999</b>	12.743	1.419	7.407	3.917
	<b>2000</b>	12.767	1.361	7.518	3.888
502	<i>Entretien et réparation de véhicules automobiles</i>				
	<b>1999</b>	12.502	912	7.094	4.496
	<b>2000</b>	12.074	876	6.816	4.382
505	<i>Carburants (détail)</i>				
	<b>1999</b>	2.580	190	1.385	1.005
	<b>2000</b>	2.536	171	1.383	982
51	Commerce de gros et intermédiaires du commerce :				
	<b>1999</b>	71.281	9.870	44.493	16.918
	<b>2000</b>	69.030	9.349	43.507	16.174
511	<i>Intermédiaires du commerce</i>				
	<b>1999</b>	20.968	2.740	11.606	6.622
	<b>2000</b>	19.865	2.514	11.149	6.202
513	<i>Alimentation</i>				
	<b>1999</b>	9.018	1.163	5.805	2.050
	<b>2000</b>	8.731	1.124	5.652	1.955
514	<i>Biens de consommation non alimentaires</i>				
	<b>1999</b>	16.917	3.275	10.749	2.893
	<b>2000</b>	16.389	3.094	10.495	2.800
516	<i>Équipements industriels</i>				
	<b>1999</b>	8.622	1.328	5.358	1.936
	<b>2000</b>	8.624	1.309	5.396	1.919
512, 515, 517	<i>Produits agricoles bruts et autres commerces de gros</i>				
	<b>1999</b>	15.756	1.364	10.975	3.417
	<b>2000</b>	15.421	1.308	10.815	3.298
52	Commerce de détail :				
	<b>1999</b>	105.302	10.070	62.805	32.427
	<b>2000</b>	102.834	9.923	61.215	31.696
521	<i>Magasins non spécialisés :</i>				
	<b>1999</b>	9.716	1.112	5.477	3.127
	<b>2000</b>	9.321	1.112	5.186	3.023
522 - 525	<i>Magasins spécialisés :</i>				
	<b>1999</b>	84.455	7.941	50.612	25.902
	<b>2000</b>	82.625	7.791	49.526	25.308
5221	Fruits et légumes				
	<b>1999</b>	1.501	49	1.052	400
	<b>2000</b>	1.447	50	1.015	382
5222	Viandes				
	<b>1999</b>	6.216	359	3.955	1.902
	<b>2000</b>	5.893	349	3.759	1.785

## Commerce intérieur

### Nombre d'entreprises dans le secteur du commerce 1999 et 2000 - suite

Code Nace-Bel	Activité	Belgique	Région de Bxl- Capitale	Région flamande	Région wallonne
5223	Poissons				
	1999	765	61	591	113
	2000	713	58	553	102
5224	Pain, pâtisserie et confiserie				
	1999	2.923	271	1.721	931
	2000	2.889	258	1.681	950
5225	Boissons				
	1999	1.605	81	941	583
	2000	1.567	81	919	567
5226	Tabac				
	1999	355	29	181	145
	2000	329	22	173	134
5227	Commerces alimentaires				
	1999	2.215	154	1.495	566
	2000	2.153	159	1.432	562
523	Pharmacie, parfumerie et beauté				
	1999	6.605	661	3.728	2.216
	2000	6.519	653	3.693	2.173
5241	Textile				
	1999	5.900	480	3.951	1.469
	2000	5.473	449	3.646	1.378
5242	Habillement				
	1999	8.500	1.019	5.251	2.230
	2000	8.442	1.025	5.219	2.198
5243	Chaussures et articles en cuir				
	1999	2.885	259	1.751	875
	2000	2.754	234	1.684	836
5244	Meubles et équipement du foyer				
	1999	5.225	480	3.136	1.609
	2000	5.217	484	3.120	1.613
5245	Électroménager, radio et télévision				
	1999	4.653	380	2.810	1.463
	2000	4.471	375	2.716	1.380
5246	Quincaillerie, peinture et matériaux de construction				
	1999	2.620	185	1.474	961
	2000	2.621	188	1.499	934
5247	Livres, journaux et papeterie				
	1999	5.870	826	3.047	1.997
	2000	5.727	781	2.996	1.950
5248, 5249	Commerces, n.d.a.				
	1999	22.494	1.942	13.411	7.141
	2000	22.400	1.924	13.393	7.083
5250	Biens d'occasion et antiquités				
	1999	4.123	705	2.117	1.301
	2000	4.010	701	2.028	1.281
526	<i>Hors magasin</i>				
	1999	6.496	618	4.047	1.831
	2000	6.466	648	3.955	1.863
527	<i>Réparation</i>				
	1999	4.635	399	2.669	1.567
	2000	4.422	372	2.548	1.502

## Nombre d'entreprises dans le secteur du commerce

### 1999 et 2000 - suite et fin

Code Nace-Bel	Activité	Belgique	Région de Bxl- Capitale	Région flamande	Région wallonne
<b>H</b>	<b>Hôtels et restaurants</b>				
	<b>1999</b>	56.906	5.956	34.488	16.462
	<b>2000</b>	55.874	5.823	33.856	16.195
551, 552	Hôtels et autres moyens d'hébergement de courte durée				
	<b>1999</b>	2.838	277	1.507	1.054
	<b>2000</b>	2.826	278	1.484	1.064
553, 555	Restaurants, cantines et traiteurs				
	<b>1999</b>	29.386	3.744	17.551	8.091
	<b>2000</b>	29.532	3.745	17.607	8.180
554	Cafés				
	<b>1999</b>	24.682	1.935	15.430	7.317
	<b>2000</b>	23.516	1.800	14.765	6.951
633	Agences de voyage				
	<b>1999</b>	1.888	393	1.092	403
	<b>2000</b>	1.908	385	1.128	395

## Commerce intérieur

### T2. Chiffres d'affaires des grandes entreprises de distribution : Indices en chaîne hebdomadaires - Base 1995 = 100

#### T2.1 Grandes entreprises de distribution

Grands magasins à rayons multiples						
	Total	Alimentation	Textiles, habillement & chaussures	Produits d'équipement du ménage	Produits divers	
1997	101	104	98	97	97	
1998	107	109	106	105	101	
1999	109	111	105	112	105	
2000	112	111	112	121	107	
2001	115	114	112	127	109	
2001						
Janvier	115	108	156	124	97	
Février	99	102	89	105	91	
Mars	111	115	100	118	101	
Avril	110	111	103	119	102	
Mai	111	109	106	125	106	
Juin	116	116	104	128	114	
Juillet	110	105	118	126	105	
Août	111	114	83	122	110	
Septembre	110	109	117	121	96	
Octobre	117	118	111	131	102	
Novembre	120	117	112	129	124	
Décembre	155	148	149	174	164	
2002						
Janvier	112	111	125	122	96	
Février	106	107	101	118	95	
Entreprises à succursales						
	Total	Alimentation	Textiles, habillement & chaussures	Produits d'équipement du ménage	Produits divers	Super- marchés
1997	111	109	99	108	124	99
1998	119	115	103	112	145	100
1999	125	120	105	120	157	100
2000	132	127	105	117	171	106
2001	138	133	110	123	176	110
2001						
Janvier	132	123	121	141	166	101
Février	119	118	68	99	169	99
Mars	141	139	97	109	187	112
Avril	133	125	111	102	181	105
Mai	143	135	124	116	186	112
Juin	142	138	111	120	183	115
Juillet	131	127	117	133	153	111
Août	130	136	75	115	163	114
Septembre	137	128	141	113	164	107
Octobre	139	137	116	118	167	111
Novembre	142	138	107	120	186	108
Décembre	163	154	131	187	205	126
2002						
Janvier	131	127	103	119	165	104
Février	124	122	79	110	170	101

## T2. Chiffres d'affaires des grandes entreprises de distribution : Indices en chaîne hebdomadaires - Base 1995 = 100

### T2.2 Autres commerces et total du commerce de détail

	Autres commerces				
	Total	Alimentation	Textiles, habillement & chaussures	Produits d'équipement du ménage	Produits divers
1997	104	107	98	102	105
1998	108	107	106	106	111
1999	109	107	109	108	112
2000	115	106	120	110	120
2001	119	107	122	115	128
<b>2001</b>					
Janvier	119	100	141	115	126
Février	107	95	85	107	122
Mars	121	109	131	108	131
Avril	115	99	119	105	126
Mai	122	113	128	110	130
Juin	121	114	115	118	128
Juillet	112	107	121	111	114
Août	111	109	90	102	120
Septembre	127	110	156	116	133
Octobre	120	105	126	121	128
Novembre	115	104	116	121	120
Décembre	143	126	134	151	153
<b>2002</b>					
Janvier	118	98	141	103	129
Février	118	100	90	104	141

	Total du commerce de détail						Voitures neuves	
	Valeur	Quantité	Alimen- tation	Textiles, habillem- ent & chaus- sures	Produits d'équipe- ment du ménage	Produits divers	Valeur	Quantité
1997	107	103	111	100	103	108	114	110
1998	113	108	115	108	107	116	133	125
1999	115	111	117	110	111	119	149	136
2000	121	116	115	129	119	138	159	143
2001	127	119	121	132	125	144	157	137
2002								
2001								
Janvier	125	120	113	150	125	145	223	190
Février	111	106	107	89	113	137	171	151
Mars	128	121	123	135	117	152	188	166
Avril	122	114	114	130	113	140	172	149
Mai	129	120	123	143	121	136	181	152
Juin	129	120	126	128	127	143	175	146
Juillet	121	113	117	134	125	129	158	133
Août	120	112	122	95	113	138	130	109
Septembre	132	123	120	169	123	158	120	101
Octobre	128	119	121	137	129	135	161	138
Novembre	125	116	122	127	128	131	127	109
Décembre	155	144	145	150	166	185	82	69
2002								
Janvier	124	114	112	150	114	145	227	183
Février	122	113	112	97	112	135	200	172
Mars							203	173

## Commerce extérieur

### Commerce extérieur en chiffres absolus\* - importations et exportations par

	Total général		Europe		Dont Union Européenne*		Afrique	
	Importation	Exportation	Importation	Exportation	Importation	Exportation	Importation	Exportation
	1	2	3	4	5	6	7	8
1999	<b>154,64</b>	<b>168,10</b>	-	-	108,85	128,36	-	-
2000	<b>190,21</b>	<b>203,72</b>	-	-	130,47	151,74	-	-
<b>2000</b>								
juillet	<b>14,28</b>	<b>15,96</b>	10,11	12,10	9,62	11,50	0,47	0,30
août	<b>14,97</b>	<b>14,48</b>	10,39	11,45	9,99	10,88	0,42	0,30
septembre	<b>16,61</b>	<b>18,77</b>	11,65	14,25	11,45	13,83	0,55	0,35
octobre	<b>17,25</b>	<b>19,26</b>	11,70	14,43	11,55	14,28	0,55	0,37
novembre	<b>18,15</b>	<b>18,27</b>	10,78	11,48	12,27	13,41	0,59	0,37
décembre	<b>16,34</b>	<b>16,98</b>	10,14	10,86	11,48	12,52	0,50	0,30
<b>2001</b>								
janvier	<b>16,83</b>	<b>17,63</b>	12,54	13,98	11,50	13,44	0,47	0,27
février	<b>16,71</b>	<b>17,60</b>	12,15	13,83	11,70	13,21	0,50	0,32
mars	<b>18,07</b>	<b>19,73</b>	13,11	15,94	12,57	15,00	0,55	0,37
avril	<b>15,94</b>	<b>16,63</b>	11,50	13,34	10,96	12,57	0,50	0,32
mai	<b>17,06</b>	<b>17,90</b>	12,35	14,18	11,58	13,51	0,52	0,37
juin	<b>16,78</b>	<b>18,32</b>	-	-	11,65	13,81	0,52	0,35
juillet	<b>15,10</b>	<b>17,03</b>	-	-	10,04	12,37	0,42	0,32
août	<b>14,43</b>	<b>12,12</b>	-	-	9,69	11,23	0,42	0,27
septembre	<b>15,42</b>	<b>17,15</b>	12,00	14,11	11,13	13,16	0,40	0,27
octobre	<b>16,26</b>	<b>17,95</b>	13,01	15,87	11,25	13,66	0,47	0,35
novembre	<b>15,97</b>	<b>17,09</b>	11,95	13,76	10,98	12,69	0,46	0,33
décembre	<b>16,49</b>	<b>16,10</b>	13,10	12,76	12,27	11,94	0,38	0,34
<b>2002</b>								
janvier	<b>17,53</b>	<b>18,34</b>	13,50	14,68	12,68	13,73	0,47	0,28

### Commerce extérieur en chiffres absolus\* - importations et exportations par

	France		Pays-Bas		Allemagne		Italie	
	Importation	Exportation	Importation	Exportation	Importation	Exportation	Importation	Exportation
	1	2	3	4	5	6	7	8
<b>2000</b>								
juillet	1,78	2,65	2,33	1,86	2,18	2,60	0,55	0,87
août	1,49	2,33	2,63	1,81	2,38	2,65	0,55	0,62
septembre	1,96	3,12	2,75	2,21	2,50	3,12	0,82	1,02
octobre	2,26	3,30	2,70	2,26	2,33	3,00	0,62	1,02
novembre	2,03	2,97	3,15	2,16	2,80	2,90	0,72	0,87
décembre	2,08	2,83	3,02	2,03	2,48	2,70	0,57	0,84
<b>2001</b>								
janvier	2,26	3,02	3,00	2,08	2,68	2,97	0,67	0,99
février	1,88	2,95	2,83	1,98	2,75	3,07	0,69	1,09
mars	2,21	3,27	2,88	2,33	3,00	3,59	0,77	1,21
avril	2,06	2,85	2,83	2,01	2,48	2,97	0,57	0,99
mai	2,01	2,97	2,85	2,11	2,53	3,10	0,64	1,02
juin	2,33	3,20	2,80	2,23	2,58	3,12	0,67	1,04
juillet	1,88	2,95	2,53	1,88	2,38	2,88	0,59	0,97
août	1,76	2,40	2,68	1,93	2,40	2,90	0,50	0,67
septembre	2,35	3,20	2,68	2,11	2,33	3,17	0,69	1,09
octobre	2,18	3,12	2,68	2,26	2,68	3,22	0,82	1,12
novembre	2,29	2,94	2,41	2,06	2,60	3,04	0,64	1,01
décembre	2,10	2,64	2,39	1,87	2,71	3,34	0,91	0,83
<b>2002</b>								
janvier	2,42	3,11	2,91	2,23	2,81	3,45	0,86	1,05

(\*) Pour de plus amples informations voir l'introduction et les notes explicatives

**continents (en milliards d'euros) (chiffres ajustés)**

Amérique		Asie		Océanie*		
Importation	Exportation	Importation	Exportation	Importation	Exportation	
9	10	11	12	13	14	
-	-	-	-	-	-	1999
-	-	-	-	-	-	2000
						<b>2000</b>
1,41	1,36	1,71	1,59	0,07	0,07	juillet
1,64	1,02	1,78	1,17	0,10	0,05	août
1,51	1,69	1,93	1,61	0,07	0,10	septembre
1,74	1,46	2,06	1,64	0,10	0,10	octobre
1,83	1,36	1,93	1,71	0,07	0,10	novembre
1,61	1,31	1,61	1,69	0,07	0,07	décembre
						<b>2001</b>
1,69	1,24	2,01	1,51	0,05	0,07	janvier
1,51	1,41	1,78	1,49	0,07	0,07	février
1,76	1,39	2,01	1,56	0,07	0,10	mars
1,61	1,14	1,71	1,36	0,07	0,10	avril
1,76	1,24	1,88	1,54	0,10	0,07	mai
1,66	1,29	1,74	1,54	0,12	0,10	juin
1,56	1,31	1,86	1,74	0,10	0,10	juillet
1,49	0,97	1,78	1,17	0,10	0,07	août
1,31	1,14	1,69	1,36	0,05	0,10	septembre
1,56	1,26	1,98	1,46	0,07	0,10	octobre
1,58	1,43	1,91	1,39	0,06	0,08	novembre
1,3	1,34	1,67	1,51	0,05	0,08	décembre
						<b>2002</b>
1,43	1,74	2,00	1,49	0,13	0,08	janvier

**principaux pays (en milliards d'euros) (chiffres ajustés)**

Royaume-Uni		Espagne		Suède*		Etats-Unis		
Importation	Exportation	Importation	Exportation	Importation	Exportation	Importation	Exportation	
9	10	11	12	13	14	15	16	
								<b>2000</b>
1,24	1,59	0,25	0,57	0,22	0,20	1,04	1,09	juillet
1,14	1,49	0,22	0,45	0,25	0,22	1,09	0,77	août
1,29	1,69	0,30	0,62	0,35	0,30	1,14	1,39	septembre
1,26	1,51	0,25	0,64	0,42	0,27	1,26	1,14	octobre
1,41	1,76	0,27	0,59	0,37	0,27	1,31	1,07	novembre
1,21	1,59	0,27	0,59	0,37	0,25	1,17	0,99	décembre
								<b>2001</b>
1,44	1,88	0,30	0,64	0,32	0,25	1,17	0,97	janvier
1,36	1,71	0,32	0,67	0,35	0,25	1,07	1,09	février
1,41	1,96	0,37	0,82	0,40	0,27	1,31	1,04	mars
1,12	1,59	0,27	0,64	0,35	0,22	1,12	0,84	avril
1,31	1,81	0,35	0,69	0,35	0,27	1,24	0,94	mai
1,39	1,86	0,35	0,74	0,37	0,25	1,21	0,99	juin
1,24	1,74	0,30	0,69	0,22	0,17	1,12	0,99	juillet
0,99	1,59	0,22	0,52	0,35	0,20	1,02	0,67	août
1,17	1,59	0,30	0,69	0,42	0,22	0,92	0,84	septembre
1,24	1,83	0,30	0,74	0,45	0,25	1,14	0,97	octobre
1,22	1,71	0,31	0,62	0,41	0,22	1,11	1,14	novembre
1,05	1,44	0,31	0,67	0,36	0,24	0,95	1,03	décembre
								<b>2002</b>
1,28	1,70	0,31	0,67	0,39	0,25	1,04	1,40	janvier

# Commerce extérieur

## Commerce extérieur en chiffres absolus\* - chiffres totaux (chiffres ajustés)\*\*

	Total général				Commerce intracommunautaire*	
	Importation	Exportation	Solde	% de couverture	Importation	Exportation
	1	2	3	4	5	6
1999	154,64	168,10	13,46	108,7	108,85	128,36
2000	190,21	203,72	13,51	107,1	130,47	151,74
<b>1999</b>					0,00	0,00
décembre	14,58	15,07	0,50	103,4	10,54	10,59
<b>2000</b>						
janvier	13,41	14,40	0,99	107,3	9,30	10,96
février	15,44	16,39	0,94	106,2	10,93	12,44
mars	17,18	18,67	1,49	108,6	12,12	13,93
avril	14,28	15,54	1,26	108,9	9,87	11,82
mai	16,88	18,12	1,24	107,4	11,23	13,36
juin	15,42	16,86	1,44	109,3	10,68	12,84
juillet	14,28	15,96	1,69	111,9	9,62	11,50
août	14,97	14,48	-0,50	96,8	9,99	10,88
septembre	16,61	18,77	2,16	113,0	11,45	13,83
octobre	17,25	19,26	2,01	111,6	11,55	14,28
novembre	18,15	18,27	0,12	100,8	12,27	13,41
décembre	16,34	16,98	0,64	103,9	11,48	12,52
<b>2001</b>						
janvier	16,83	17,63	0,79	104,8	11,50	13,44
février	16,71	17,60	0,89	105,4	11,70	13,21
mars	18,07	19,73	1,66	109,2	12,57	15,00
avril	15,94	16,63	0,69	104,3	10,96	12,57
mai	17,06	17,90	0,84	105,0	11,58	13,51
juin	16,78	18,32	1,54	109,1	11,65	13,81
juillet	15,10	17,03	1,93	112,8	10,04	12,37
août	14,43	12,12	-2,31	100,6	9,69	11,23
septembre	15,42	17,15	1,74	111,2	11,13	13,16
octobre	16,26	17,95	1,69	110,4	11,25	13,66
novembre	15,97	17,09	1,18	107,0	10,98	12,69
décembre	16,49	16,10	-0,40	97,6	12,27	11,94
<b>2002</b>						
janvier	17,53	18,34	0,81	104,6	12,68	13,73

(\*) Pour de plus amples informations voir l'introduction et les notes explicatives

(\*\*) Dorénavant, les chiffres du commerce extérieur que calcule l'ICN ne concernent que la Belgique et non plus l'U.E.B.L.



Commerce intracommunautaire*		Commerce extracommunautaire*				
(suite)						
Solde	% de couverture	Importation	Exportation	Solde	% de couverture	
7	8	9	10	11	12	
19,51	117,9	45,79	39,74	-6,05	86,8	1999
21,27	116,3	59,74	52,01	-7,73	87,0	2000
		0,00	0,00			<b>1999</b>
0,05	107,6	4,04	3,74	-0,30	92,6	décembre
						<b>2000</b>
1,66	117,9	4,14	3,45	-0,69	83,5	janvier
1,51	113,8	4,51	3,94	-0,57	87,7	février
1,81	115,0	5,08	4,73	-0,35	93,3	mars
1,96	119,9	4,41	3,72	-0,69	84,4	avril
2,13	119,0	5,68	4,78	-0,89	84,4	mai
2,16	120,2	4,73	4,02	-0,72	84,8	juin
1,88	119,5	4,66	4,49	-0,17	96,2	juillet
0,89	109,1	4,98	3,59	-1,39	72,1	août
2,38	120,6	5,16	4,96	-0,20	96,1	septembre
2,73	123,5	5,70	4,98	-0,72	87,4	octobre
1,14	109,2	5,85	4,86	-0,99	83,1	novembre
1,04	109,0	4,86	4,46	-0,40	91,8	décembre
						<b>2001</b>
1,93	116,7	5,30	4,19	-1,12	78,9	janvier
1,51	112,9	5,01	4,39	-0,62	88,0	février
2,43	119,3	5,53	4,76	-0,77	86,2	mars
1,61	114,6	5,01	4,09	-0,92	81,7	avril
1,93	116,7	5,48	4,41	-1,07	80,3	mai
2,16	118,0	5,16	4,49	-0,67	87,3	juin
2,33	123,0	5,06	4,66	-0,40	92,7	juillet
1,54	115,8	4,73	3,40	-1,34	71,4	août
2,03	118,2	4,31	3,99	-0,32	92,5	septembre
2,40	121,4	5,01	4,29	-0,72	85,6	octobre
1,71	115,5	4,97	4,40	-0,58	88,5	novembre
-0,33	97,3	4,22	4,17	-0,06	98,8	décembre
						<b>2002</b>
1,05	108,3	4,86	4,61	-0,24	94,9	janvier

## Nombre et tonnage des navires de mer entrés (en 1000 tonneaux de jaugeage)

	Tous les ports belges				Anvers	
	Chargé		Sur lest		Chargé	
	Nombre	Tonnage	Nombre	Tonnage	Nombre	Tonnage
	1	2	3	4	5	6
2000	2 203	30 315	514	4 322	719	11 230
2001	2 161	31 773	526	4 637	686	11 922
<b>2000</b>						
août	2 337	31 228	515	5 062	759	11 744
septembre	2 235	30 411	525	4 576	732	11 561
octobre	2 144	30 619	513	4 609	684	11 365
novembre	2 182	31 067	493	4 291	711	11 645
décembre	1 966	28 382	517	4 693	686	11 161
<b>2001</b>						
janvier	2 073	30 183	498	4 286	689	11 764
février	2 061	28 995	501	4 637	658	10 810
mars	2 275	32 283	548	4 723	706	11 854
avril	2 119	30 645	533	4 649	680	11 338
mai	2 348	34 375	593	5 365	716	12 712
juin	2 226	31 631	542	4 770	655	11 252
juillet	2 184	33 222	501	4 452	697	12 395
août	2 248	32 186	561	4 678	688	11 741
septembre	2 165	32 363	506	4 885	703	12 370
octobre	2 177	32 740	512	4 534	676	12 084
novembre	2 110	31 843	525	4 328	672	11 858
décembre	1 949	30 814	491	4 338	686	12 885

## Nombre et tonnage des navires de mer sortis (en 1000 tonneaux de jaugeage)

	Tous les ports belges				Anvers	
	Chargé		Sur lest		Chargé	
	Nombre	Tonnage	Nombre	Tonnage	Nombre	Tonnage
	1	2	3	4	5	6
2000	1948	26998	585	6682	758	10257
2001	1919	28697	580	6528	747	10877
<b>2000</b>						
août	2056	28311	603	7405	829	11145
septembre	1962	26808	585	6781	754	10110
octobre	1892	27359	567	6807	734	9791
novembre	1950	28247	593	7153	793	11072
décembre	1728	24224	536	6283	684	9181
<b>2001</b>						
janvier	1867	27270	579	6768	764	10763
février	1778	25972	590	6359	682	9621
mars	1963	28642	630	6957	749	10759
avril	1893	27814	563	5844	707	10471
mai	2038	30753	601	6889	773	11367
juin	1987	28897	603	6637	760	10722
juillet	1954	29836	569	6515	739	11285
août	2002	29404	599	6534	791	10943
septembre	1930	29361	556	6645	727	10675
octobre	1984	30067	565	6965	779	11576
novembre	1914	29564	564	5997	751	11075
décembre	1723	26786	536	6226	738	11270

(\*) Pour de plus amples informations voir l'introduction et les notes explicatives

bruts)*						
Anvers		Gand				
Sur lest		Chargé		Sur lest		
Nombre	Tonnage	Nombre	Tonnage	Nombre	Tonnage	
7	8	9	10	11	12	
355	2 946	161	2 217	78	241	2000
351	2 890	151	2 100	74	236	2001
<b>2000</b>						
369	3 798	164	2 065	78	278	août
385	3 275	155	1 983	73	276	septembre
374	2 942	165	2 253	63	215	octobre
349	2 860	168	2 306	71	140	novembre
349	2 842	148	1 997	79	226	décembre
<b>2001</b>						
345	2 542	164	2 230	62	149	janvier
341	2 814	147	1 957	81	211	février
365	2 715	172	2 367	74	306	mars
335	2 850	138	2 075	75	267	avril
405	3 423	139	2 064	71	223	mai
343	2 959	145	2 018	92	303	juin
322	2 638	146	2 067	72	201	juillet
391	3 071	167	2 128	69	213	août
321	2 760	139	2 069	71	250	septembre
362	3 305	149	1 946	72	279	octobre
359	2 795	154	2 032	71	231	novembre
326	2 804	154	2 252	76	197	décembre

bruts)*						
Anvers		Gand				
Sur lest		Chargé		Sur lest		
Nombre	Tonnage	Nombre	Tonnage	Nombre	Tonnage	
7	8	9	10	11	12	
307	3932	119	988	127	1497	2000
287	3823	113	941	114	1390	2001
<b>2000</b>						
313	4546	117	1100	131	1314	août
289	3939	115	1023	124	1337	septembre
291	4363	104	1012	127	1494	octobre
305	4230	119	953	122	1435	novembre
285	3714	121	900	115	1425	décembre
<b>2001</b>						
271	3667	100	866	131	1650	janvier
298	3718	118	934	112	1218	février
303	3937	121	1180	127	1515	mars
280	3576	113	912	109	1450	avril
312	4449	107	949	101	1225	mai
294	3854	132	1010	104	1267	juin
284	3882	113	828	117	1584	juillet
282	3653	109	805	127	1440	août
294	4110	108	964	96	1279	septembre
278	4041	116	1056	116	1246	octobre
265	3314	107	1008	118	1306	novembre
280	3666	113	784	114	1497	décembre

# Transport

## Répartition du transport par voie navigable selon les exportations, les importations

	Exportations		Importations		Transit
	Tonnes	tkm	Tonnes	tkm	Tonnes
	1	2	3	4	5
1997	2896	119	4163	213	217
1998	3019	123	3878	216	232
<b>1998</b>					
avril	2904	123	3946	226	179
mai	3171	130	3963	212	235
juin	2973	125	4166	234	275
juillet	3286	129	3711	206	239
août	2700	110	3692	200	247
septembre	3057	135	4274	245	242
octobre	3466	141	4003	236	211
novembre	3182	123	3724	213	227
décembre	2895	108	3585	203	278
<b>1999</b>					
janvier	2693	96	3585	190	279
février	2689	100	3302	188	297
mars	3371	120	4128	238	294
avril	2897	115	4131	237	318
mai	2900	111	3980	224	338
juin	3027	127	4490	261	380
juillet	2908	112	3926	212	269
août	2724	106	4177	220	198
septembre	3053	125	4212	246	219
octobre	3050	133	4404	245	241
novembre	3108	130	4219	232	216

---

**, le transit et le trafic intérieur (en 1 000 tonnes et 1 000 000 tkm )\***

---

Transit (suite)		Trafic intérieur		Total		
tkm		Tonnes	tkm	Tonnes	tkm	
6		7	8	9	10	
	27	1639	135	<b>8915</b>	<b>494</b>	1997
	29	1584	141	<b>8713</b>	<b>509</b>	1998
						<b>1998</b>
	23	1472	126	<b>8500</b>	<b>497</b>	avril
	28	1555	133	<b>8923</b>	<b>503</b>	mai
	34	1727	147	<b>9141</b>	<b>540</b>	juin
	31	1491	131	<b>8727</b>	<b>496</b>	juillet
	30	1547	147	<b>8187</b>	<b>488</b>	août
	30	1685	149	<b>9255</b>	<b>559</b>	septembre
	28	1655	142	<b>9336</b>	<b>546</b>	octobre
	30	1564	137	<b>8698</b>	<b>502</b>	novembre
	37	1619	149	<b>8377</b>	<b>496</b>	décembre
						<b>1999</b>
	37	1557	141	<b>8114</b>	<b>464</b>	janvier
	40	1444	135	<b>7732</b>	<b>463</b>	février
	40	1818	172	<b>9610</b>	<b>570</b>	mars
	40	1808	177	<b>9154</b>	<b>569</b>	avril
	42	1543	140	<b>8762</b>	<b>518</b>	mai
	47	1942	177	<b>9838</b>	<b>611</b>	juin
	33	1654	149	<b>8757</b>	<b>506</b>	juillet
	24	1859	178	<b>8959</b>	<b>529</b>	août
	27	1875	173	<b>9360</b>	<b>571</b>	septembre
	31	1827	163	<b>9520</b>	<b>572</b>	octobre
	28	1876	167	<b>9419</b>	<b>557</b>	novembre

---

## Activité dans les différents bassins navigables (en 1 000 000 tkm)\*

	Bassin de l'Escaut maritime (longueur:306,7 km)	Canaux de la Campine (longueur 329,3 km)	Canaux brabançons (longueur 130,4 km)	Meuse et Sambre (longueur 238,5 km)
	1	2	3	4
1997	124	196	21	54
1998	127	203	22	53
<b>1998</b>				
mai	127	195	22	55
juin	129	212	27	62
juillet	121	195	19	58
août	118	194	19	54
septembre	133	222	28	59
octobre	138	213	23	55
novembre	130	198	26	48
décembre	129	207	20	42
<b>1999</b>				
janvier	123	184	19	38
février	119	185	20	39
mars	141	241	28	54
avril	131	233	26	61
mai	125	200	21	55
juin	141	247	23	70
juillet	132	199	31	38
août	127	221	24	59
septembre	131	239	26	62
octobre	137	226	30	63
novembre	135	223	29	60

## Activité des chemins de fer belges

	Trafic de voyageurs		Transport de marchandises (wagons complets) (en 1 000 000 tkm)	
	Nombre de voyageurs (x 1000)	Nombre de voyageurs- km (x 1000000)	Trafic intérieur	Importations
	1	2	3	4
2001	13357	670	155	157
<b>2001</b>				
janvier	13442	643	46	87
février	13516	641	255	183
mars	13984	665	163	193
avril	13099	646	153	136
mai	14137	707	136	174
juin	13550	695	121	187
juillet	11626	665	107	142
août	11311	664	126	134
septembre	13549	680	123	138
octobre	14094	677	219	156
novembre	14274	684	233	132
décembre	13706	670	175	219
<b>2002</b>				
janvier	13630	653	122	169
février	13388	647		

(\*) pour plus d'amples informations voir l'introduction et les notes explicatives

Bassin du Haut-Escaut (longueur 327,7 km)	Centre et Borinage (longueur 92,6 km)	Bassin de l'Yser et Côte (longueur 144,4 km)	Total	
5	6	7	8	
94	4	1	<b>494</b>	1997
97	5	1	<b>509</b>	1998
				<b>1998</b>
98	5	1	<b>503</b>	mai
104	5	1	<b>540</b>	juin
97	6	1	<b>496</b>	juillet
97	5	1	<b>488</b>	août
111	7	1	<b>559</b>	septembre
109	7	1	<b>546</b>	octobre
95	5	1	<b>502</b>	novembre
92	4	1	<b>496</b>	décembre
				<b>1999</b>
94	6	1	<b>464</b>	janvier
93	5	1	<b>463</b>	février
98	7	1	<b>570</b>	mars
109	8	1	<b>569</b>	avril
109	7	1	<b>518</b>	mai
123	6	1	<b>611</b>	juin
101	3	1	<b>506</b>	juillet
91	5	1	<b>529</b>	août
106	5	1	<b>571</b>	septembre
110	5	2	<b>572</b>	octobre
103	6	1	<b>557</b>	novembre

## Transport de marchandises - suite (wagons complets) (en 1 000 000 tkm)

Exportations	Transit	Total	
5	6	7	
246	19	<b>577</b>	2001
			<b>2001</b>
261	18	<b>414</b>	janvier
267	10	<b>716</b>	février
255	5	<b>615</b>	mars
194	33	<b>516</b>	avril
256	21	<b>586</b>	mai
246	12	<b>566</b>	juin
199	26	<b>473</b>	juillet
269	24	<b>553</b>	août
251	17	<b>530</b>	septembre
261	16	<b>653</b>	octobre
248	24	<b>636</b>	novembre
249	24	<b>666</b>	décembre
			<b>2002</b>
180	33	<b>504</b>	janvier
			février

## Activité de l'aérodrome Bruxelles National (évolution dans le temps) (1)

	Nombre de vols		Nombre de passagers		Marchandises (2) (ton)	
	au départ	à l'arrivée	au départ	à l'arrivée	au départ	à l'arrivée
1996	120811	120707	6863284	6657585	233978	216733
1997	127387	127333	8070341	7864885	272271	243170
1998	138565	138457	9308198	9173699	303971	281621
1999	145944	145637	10052252	9972780	..	..
2000	152552	152428	10867076	10771389	332590	290775
2001	143403	143373	9895186	9929032	305323	254675

### 2001

janvier	12270	12204	671060	709119	23746	21762
février	11191	12247	700672	657540	26631	22090
mars	12657	12663	861844	854487	28611	25317
avril	12374	12338	954139	937554	24917	21093
mai	13146	13130	955501	945660	26352	21554
juin	12869	12858	1000246	972646	26001	20758
juillet	13394	13355	1171038	1046498	25436	19586
août	13129	13157	999726	1090091	23742	18929
septembre	12434	12497	933842	964325	25737	21824
octobre	12590	12578	776189	767993	25345	20192
novembre	8771	8838	424589	461254	24925	20661
décembre	8582	8572	431170	387095	23836	20871

### 2002

janvier	9214	9160	388406	402045	21747	18577
février	8715	8706	441932	414691	21194	18739
mars	9523	9526	571511	506206	24724	21890

(1) Trafic commercial seulement

(2) Seulement le fret



## Véhicules à moteur, mis en circulation

### Véhicules à moteur neufs

	Voitures	Autobus et autocars	Véhicules pour le transport de marchandises	Tracteurs agricoles	Autres tracteurs	Total	Motos
	1	2	3	4	5	6	7
2001	41648	80	5363	244	480	<b>47816</b>	1760
<b>2001</b>							
janvier	58608	116	6863	271	834	<b>66692</b>	1328
février	46865	112	6412	270	499	<b>54158</b>	1782
mars	51378	111	7143	336	583	<b>59551</b>	2441
avril	46235	94	6391	349	647	<b>53716</b>	2592
mai	47206	75	6720	260	535	<b>54796</b>	2877
juin	45382	68	5548	225	591	<b>51814</b>	2743
juillet	40608	100	5060	277	346	<b>46391</b>	2463
août	33312	62	4145	228	365	<b>38112</b>	1828
septembre	31295	97	4101	194	529	<b>36216</b>	1097
octobre	42625	34	5180	249,0	448	<b>48536</b>	1045
novembre	33625	69	3984	154	274	<b>38106</b>	622
décembre	21538	30	2713	119	102	<b>24502</b>	291
<b>2002</b>							
janvier	56421	116	6331	223	631	<b>63722</b>	1121
février	53152	80	5026	238	311	<b>58807</b>	2112
mars	53536	88	5613	411	435	<b>60083</b>	2702
avril	52408	88	5145	445	506	<b>58592</b>	3196

### Véhicules à moteur d'occasion

	Voitures	Autobus et autocars	Véhicules pour le transport de marchandises	Tracteurs agricoles	Autres tracteurs	Total
	8	9	10	11	12	13
2001	57259	92	6270	522	407	64548
<b>2001</b>						
janvier	59672	100	6917	631	540	67860
février	56298	137	6276	578	491	63780
mars	62361	96	6968	736	463	70624
avril	56930	83	6327	701	441	64482
mai	62954	99	6703	578	459	70793
juin	62431	69	6692	482	454	70128
juillet	60722	64	6350	546	316	67998
août	52480	151	5732	496	261	59120
septembre	53093	92	5591	451	421	59648
octobre	62695	70	6914	416	357	70452
novembre	52333	49	5650	346	256	58634
décembre	41747	64	4683	300	238	47032
<b>2002</b>						
janvier	58576	93	7075	475	544	66763
février	57851	85	6503	501	381	65321
mars	63721	82	6956	712	295	71766
avril	63384	103	7007	612	389	71495

(\*) Pour de plus amples informations voir l'introduction et les notes explicatives

# Tourisme et hôtellerie

## Nombre de nuitées des touristes en Belgique (en milliers)\*

	selon la région de destination			
	Total	Région de Bruxelles-Capitale	Région flamande	Région wallonne
	1	2	3	4
2000	<b>29215,3</b>	4496,9	17862,7	6855,8
2001	<b>28693,9</b>	4418,6	17364,5	6910,8
<b>2000</b>				
juillet	<b>4706,1</b>	376,3	2925,0	1404,8
août	<b>4302,8</b>	393,5	2682,5	1226,8
septembre	<b>2366,9</b>	415,1	1467,3	484,5
octobre	<b>2276,2</b>	400,6	1407,6	468,0
novembre	<b>1734,1</b>	376,3	1014,8	343,0
décembre	<b>1572,2</b>	319,1	923,8	329,3
<b>2001</b>				
janvier	<b>1216,7</b>	277,0	707,8	231,9
février	<b>1496,8</b>	294,3	884,4	318,1
mars	<b>1816,6</b>	378,6	1095,8	342,2
avril	<b>2477,6</b>	391,6	1569,8	516,2
mai	<b>2514,3</b>	414,4	1481,7	618,2
juin	<b>2413,8</b>	387,7	1467,9	558,3
juillet	<b>4592,7</b>	362,7	2860,6	1369,5
août	<b>4255,6</b>	385,3	2666	1204,3
septembre	<b>2298,5</b>	423,2	1397,9	477,5
octobre	<b>2210,8</b>	353,9	1336,4	520,5
novembre	<b>1621,9</b>	341,6	928,4	351,9
décembre	<b>1539,9</b>	319,0	862,0	358,9

## Nombre d'arrivées de touristes en Belgique (en milliers)\*

	selon la région de destination			
	Total	Région de Bruxelles-Capitale	Région flamande	Région wallonne
	1	2	3	4
2000	<b>10723,9</b>	2381,8	6004,7	2337,4
2001	<b>10806,6</b>	2340,3	6059,9	2406,9
<b>2000</b>				
juillet	<b>1200,9</b>	203,2	686,4	311,3
août	<b>1191,6</b>	204,7	687,2	299,7
septembre	<b>965,2</b>	222,0	539,6	203,6
octobre	<b>908,4</b>	216,8	498,1	193,5
novembre	<b>748,7</b>	197,2	396,1	155,4
décembre	<b>677,5</b>	178,1	359,4	140,1
<b>2001</b>				
janvier	<b>535,4</b>	154,4	288,8	92,2
février	<b>671,1</b>	159,2	373,6	138,3
mars	<b>810,2</b>	197,2	464,3	148,7
avril	<b>983,2</b>	205,7	578,6	198,8
mai	<b>1028,1</b>	214,7	576,2	237,2
juin	<b>988,7</b>	209,5	555,0	223,9
juillet	<b>1204,9</b>	194,0	694,1	316,9
août	<b>1188,9</b>	196,5	688,8	303,6
septembre	<b>945,2</b>	216,6	528,8	199,7
octobre	<b>922,7</b>	190,1	517,6	215,0
novembre	<b>752,9</b>	184,2	406,2	162,6
décembre	<b>673,3</b>	170,6	349,7	153,0

(\*) Pour de plus amples informations voir l'introduction et les notes explicatives

selon le pays de résidence habituelle

Belgique	France	Pays-Bas	Royaume-Uni	Allemagne	Etats-Unis	
5	6	7	8	9	10	
13689,2	1584,7	4826,4	2492,9	2315,4	738,2	2000
13320,6	1573,6	4911,2	2647,1	2192,7	692,3	2001
						<b>2000</b>
2694,1	149,8	909,9	226,8	287,6	77,7	juillet
2342,3	164,3	828,2	266,8	242,5	64,3	août
1015,4	144,7	345,8	231,5	217,9	76,5	septembre
911,5	121,8	379,5	246,2	254,5	65,6	octobre
759	108,0	248,4	182,7	119,7	48,3	novembre
655,1	103,2	303,7	181,2	100,9	34,1	décembre
						<b>2001</b>
465,4	92,2	211,5	101,7	113,0	36,6	janvier
636,6	144,3	207,0	154,7	109,0	42,6	février
771,5	120,9	280,2	205,1	129,2	58,2	mars
1150,3	165,4	312,5	258,9	221,0	63,2	avril
1067,8	130,5	479,4	263,2	187,0	78,6	mai
1032,2	130,3	410,2	224,4	231,2	88,3	juin
2614,9	152,2	895,3	239,0	280,8	77,3	juillet
2309,5	155,4	826,2	281	235,5	64,7	août
957,6	125,9	344	265,9	201,3	65,9	septembre
899,7	121,1	393,6	231,7	249,8	43,3	octobre
710,1	116,4	229,2	186,4	112,3	36,1	novembre
616,3	108,1	294,4	202,9	101,4	32,4	décembre

selon le pays de résidence habituelle

Belgique	France	Pays-Bas	Royaume-Uni	Allemagne	Etats-Unis	
5	6	7	8	9	10	
4266,5	837,5	1572,1	1198,1	816,2	348,0	2000
4355,1	835,1	1654,0	1253,6	782,6	326,0	2001
						<b>2000</b>
534,8	71,2	201,9	107,6	77,4	38,1	juillet
506,6	77,5	195,3	120,2	81,3	31,0	août
373,8	68,3	132,9	115,3	80,8	36,7	septembre
339,4	65,1	133,7	118,2	80,0	30,6	octobre
298,8	62,4	100,5	91,4	49,3	22,3	novembre
263,3	60,2	109,9	92,2	41,5	16,2	décembre
						<b>2001</b>
195,2	51,3	82,2	53,9	41,8	17,1	janvier
283,4	67,8	85,2	76,6	45,0	18,2	février
328,0	65,2	118,2	99,0	53,2	27,0	mars
394,2	83,8	131,4	116,1	74,9	30,4	avril
399,7	75,2	162,2	124,3	74,9	37,8	mai
373,6	73,1	158,9	111,4	83,0	43,7	juin
532,1	74,6	210,2	113,0	79,0	38,0	juillet
512,6	75,1	200,4	119,8	77,2	31,1	août
359,9	68,9	131,1	126,9	75,9	29,5	septembre
370,1	69,8	145,9	108,9	80,4	20,4	octobre
309,7	64,6	107,6	93,3	48,9	16,5	novembre
259,0	59,6	112,1	97,3	40,4	14,2	décembre



## **Notes explicatives**



# **Territoire et environnement**

## **Air**

Source : EMEP et CELINE.

### **Émissions atmosphériques de SO<sub>2</sub> et de NO<sub>x</sub>**

#### **Col. 1**

Le total n'est pas égal à la somme des sources, toutes les sources ne sont pas reprises.

### **Émissions atmosphériques de COVNM**

#### **Col. 1**

Le total n'est pas égal à la somme des sources ; toutes les sources ne sont pas reprises.

#### **Col. 1 à 7**

Composés organiques volatils non méthaniques (ou COVNM) : e.a. vapeur d'essence et carburants dans les gaz d'échappement des véhicules.

### **Concentration moyenne de polluants dans l'air**

#### **Col. 1 à 3**

Dans les 5 stations de mesure sélectionnées par CELINE pour estimer ces séries, les concentrations moyennes de SO<sub>2</sub>, de NO<sub>2</sub> et de particules étaient en 1985 respectivement de 46, 54 et 103 ug/m<sup>3</sup>.

## **Déchets**

Source : OCDE, AEE et INS

### **Déchets municipaux, taux de recyclage**

#### **Col. 8**

Pour papier et cartons : estimation AEE.

# Population et ménages

## Mouvement de la population

Source : Registre national (à partir de 1988).

### Col. 4 et 5

Pour l'année 1981, y compris les corrections (- 13 364) opérées à l'occasion du recensement du 1<sup>er</sup> mars 1981.

Pour l'année 1988, y compris les corrections (+ 37 717) opérées à l'occasion du passage des chiffres basés sur les déclarations des communes à ceux du Registre national.

A partir de 1989, y compris le solde d'opérations de l'année précédente qui n'avaient pas encore été comptabilisées par le Registre national au moment où il a transmis le fichier du mouvement de cette année-là à l'I.N.S. (- 3 676 en 1989; + 501 en 1990 ; + 313 en 1991 ; + 492 en 1992 ; + 147 en 1993). Pour l'année 1991, y compris les corrections ( - 12 161) opérées à l'occasion du recensement du 1<sup>er</sup> mars 1991.



# Société

## Emploi

### Enquête sur les forces de travail

#### Présentation

L'objectif principal de l'**enquête sur les forces de travail** est de ventiler la population en âge de travailler (15 ans et plus) en trois groupes (actifs occupés, chômeurs et inactifs) conformément aux définitions du Bureau international du travail (BIT), et de fournir des données sur chacune de ces catégories. Cette référence aux critères internationaux se justifie par un souci de comparabilité entre pays : l'EFT belge s'inscrit dans le cadre des enquêtes coordonnées par l'Office statistique des Communautés européennes (Eurostat).

Notre enquête par sondage auprès des ménages couvre toute la population qui réside sur le territoire national. Les personnes tirées au sort sont interrogées à leur domicile par un délégué de l'INS et classées sur la base d'informations aussi objectives que possible. Le questionnaire porte principalement sur leur activité au cours d'une semaine dite de référence; cette semaine est mobile depuis janvier 1999 (auparavant, l'EFT était organisée au printemps). En outre, depuis avril 1999, les ménages interviewés sont à nouveau interrogés brièvement trois mois plus tard, par courrier ou par téléphone; les résultats de cette "seconde interrogation" seront pris en compte pour établir les chiffres annuels à partir de 2000.

L'EFT se situe ainsi à la croisée des statistiques démographiques (en s'intéressant aux ménages, eux-mêmes composés d'individus) et économiques (en étudiant la contribution de chaque travailleur à la production).

#### Concepts

Les principales définitions du BIT sont les suivantes :

##### - Emploi

Les personnes ayant un emploi (autrement dit, les "actifs occupés") sont celles qui, au cours de la semaine de référence, ont effectué un travail (d'une durée d'une heure au moins, même sans contrat formel) contre rémunération ou en vue d'un bénéfice, ou n'ont pas travaillé mais occupaient un emploi dont elles étaient temporairement absentes (maladie, vacances, ...). Ainsi, le pensionné qui travaille quelques heures pour arrondir ses revenus, l'étudiante qui a fait une soirée de baby-sitting ou la personne ayant travaillé en ALE durant la semaine de référence sont comptabilisés dans l'emploi.

##### - Chômage

Les "chômeurs au sens du BIT" comprennent toutes les personnes qui au cours de la semaine de référence étaient sans travail, à la recherche d'un emploi (c'est-à-dire qui avaient effectué des démarches actives au cours des 4 semaines précédant l'interview) et disponibles pour commencer à travailler (dans un délai de deux semaines). Ce statut est indépendant d'une indemnisation éventuelle par l'ONEm.

##### - Inactivité

La "population inactive" regroupe les autres personnes, dont les enfants de moins de 15 ans, notamment : celles s'occupant exclusivement de leur ménage (homme ou femme au foyer), les travailleurs bénévoles (pour une institution humanitaire par exemple), les étudiants et les pensionnés (pour autant qu'ils n'exercent pas la moindre activité rémunérée). Cette définition est en accord avec l'optique des Comptes nationaux, qui ne prennent pas en considération le travail non rémunéré, domestique ou autre, dans le calcul du Produit national brut.

Les deux premiers groupes ("emploi" : les actifs occupés, et "chômage" : les actifs inoccupés) forment les "**forces de travail**" ou la "**population active totale**", c'est-à-dire l'ensemble des personnes qui travaillent ou sont prêtes à travailler.

Pour la définition de la notion durée du travail par ouvrier et employé, voir Bulletin de Statistique, n°1, janvier 1969, p. 20.

### **Durée hebdomadaire du travail dans l'industrie**

Pour la définition de la notion durée du travail par ouvrier et employé, voir Bulletin de Statistique, n°1, janvier 1969, p. 20.

Il y a lieu de remarquer que dans ce tableau les fractions d'heures sont indiquées suivant le système décimal.

#### **Col. 1, 4 et 10**

Non compris les charbonnages et la sidérurgie.

#### **Col. 2, 5 et 11**

Non compris la sidérurgie.

### **Grèves**

Le nombre de conflits, d'établissements impliqués dans une grève, de grévistes et de chômeurs forcés est compté dans le mois ou l'année au cours desquels les conflits ont débuté. Par contre, le nombre de journées perdues est le nombre total des journées effectivement perdues au cours du mois ou de l'année étant donné qu'un conflit peut s'échelonner sur plusieurs mois.

Les données concernant le deuxième semestre de 1993, ainsi que la moyenne de l'année, ne sont pas disponibles.

### **Nombre de chômeurs**

Source : Office national de l'emploi.

#### **Col. 1 à 3**

Statistique des chômeurs complets indemnisés, inscrits comme demandeurs d'emploi dans les bureaux de placement à la fin du mois.

En vertu de l'A.R. du 29 décembre 1984 (M.B. du 18 janvier 1985), certains chômeurs âgés peuvent être dispensés, à leur demande, de l'inscription comme demandeur d'emploi sans perdre le bénéfice des allocations de chômage.

A partir du mois d'avril 1985, ces chômeurs complets indemnisés, n'étant plus inscrits comme demandeurs d'emploi, ne sont plus repris statistiquement parmi les autres chômeurs complets indemnisés.

#### **Col. 4**

Moyenne journalière du nombre total des chômeurs partiels aussi bien pour les données annuelles que pour les données mensuelles. Il s'agit du chômage temporaire pour raisons économiques, climatiques et autres.

#### **Col. 5 à 7**

Taux de chômage indemnisé calculés sur la base des assurés contre le chômage.

#### **Col. 8 à 10**

Depuis janvier 1985 et suivant le concept C.E., les pourcentages de chômage sont calculés sur le total des chômeurs complets indemnisés, des autres chômeurs inscrits obligatoirement (inoccupés) et des demandeurs d'emploi livrés (inoccupés)

## Niveau de vie

### Revenus des personnes physiques

Cette statistique a été établie par dépouillement des enrôlements à l'impôt des personnes physiques, pour l'exercice d'imposition 2000, effectués jusqu'à juin 2001. Il s'agit donc des revenus réalisés dans le courant de l'année 1999 tant en Belgique qu'à l'étranger, y compris les revenus étrangers exonérés. L'élément de base de cette statistique est le revenu total net imposable.

#### Revenu moyen par déclaration

Quotient du revenu total net imposable et nombre total de déclarations.

#### Revenu médian

Revenu attaché à la déclaration se situant au centre de la série, les déclarations ayant été classées par ordre de grandeur du revenu.

#### Taux d'imposition au niveau communal

Quotient de l'impôt total et du revenu total net imposable par commune.

## Santé

### Accidents de la circulation

#### Col. 1 et 6

Décédés sur place ou avant admission à l'hôpital.

#### Col. 4

A partir du 1<sup>er</sup> janvier 1973, les collisions entre plus de deux usagers sont aussi considérées comme un seul accident.

#### Col. 5

Total des tués mentionnés à la colonne 6 et des blessés (Colonnes 7 et 8) qui sont décédés dans les 30 jours suivant l'accident.

# Économie et finances

## Indices de la production 1995 = 100

Indices de la Production : Méthodologie sommaire

### 1. Définitions

L'indice de la production mesure idéalement, sur base mensuelle, la valeur ajoutée au coût des facteurs, exprimée comme un indice de volume de Laspeyres. En pratique, cet indicateur idéal ne peut être calculé qu'approximativement par l'intermédiaire de données en input (mise en œuvre de matière premières, d'énergie ou de travail) ou de données en output (production en quantités, production en valeur déflatée ou livraisons en valeur déflatée, de tous les produits ou d'une sélection de ceux-ci). L'indice de la production est le plus important des indicateurs conjoncturels. Il a deux fonctions importantes :

- le suivi du cycle conjoncturel, aussi rapidement et minutieusement que possible, et surtout la détection précoce des points de retournement.
- l'enregistrement de l'évolution de la production, sur des longues périodes, avec autant de détails que possible.

Pour concilier au mieux les objectifs contradictoires de rapidité, d'une part, de qualité et d'exhaustivité des données, d'autre part, un indice provisoire est calculé aussi rapidement que possible (dans un délai d'un mois et 15 jours calendaires), si nécessaire sur des données incomplètes et de façon plutôt générale. Par après, en principe dans les 3 mois et 15 jours calendaires, un indice définitif peut être basé sur des données complètes et bien vérifiées, au niveau de toutes les activités et de toutes les régions.

### 2. Sortes d'indices de la production.

Tous les indices sont exprimés par rapport à une année de base (à présent : 1995) qui est actualisée tous les cinq ans.

- Activités. L'indice de la production est calculé pour l'ensemble et pour les sous-activités des industries extractives, de l'industrie manufacturière, de l'électricité, gaz et eau et de la construction ; ce qui représente, au total, l'ensemble de l'industrie. Des indices de la production sont disponibles à un niveau très détaillé (p.ex. pour Condiments, assaisonnements et sauces) ; des indices pour les grands regroupements industriels (biens intermédiaires, biens d'investissement, biens de consommation durables et non durables) sont également calculés. Vous trouverez les tableaux détaillés par activité dans notre publication mensuelle « La Conjoncture »

Régions. En plus des indices de la production pour la Belgique, des indices régionaux sont calculés pour la Flandre, la Wallonie et Bruxelles. Les tableaux sont également publiés dans « La Conjoncture »

- Types d'indices. A partir des indices bruts non corrigés sont calculés successivement des indices par jour ouvrable (après élimination des effets de la durée et de la composition inégale des mois), des indices désaisonnalisés (variations saisonnières enlevées en plus) et des tendances (aussi sans les variations accidentelles, ne laissant que la tendance fondamentale de la conjoncture).

### 3. Méthodes de calcul.

L'information de base pour calculer les indices de la production est cherchée dans les enquêtes mensuelles de l'I.N.S., qui rassemblent les données d'environ onze mille unités locales d'activité économique. Elles sont complétées, si nécessaire, par des données provenant de sources administratives ou autres, pour ainsi couvrir l'industrie entière.

Le choix de l'information de base à utiliser pour le calcul d'une activité donnée, dépend de la nature de l'activité et de la disponibilité des données. Cela conduit à 4 possibilités, par ordre décroissant de préférence : la valeur déflatée de la production, l'input en quantités de matières premières, la valeur déflatée des livraisons ou les heures prestées ; la valeur déflatée des livraisons étant utilisée le plus souvent. L'indice de la production est un indice en chaîne du type Laspeyres. En premier lieu, un indice élémentaire (année précédente = 100) est calculé : pour une activité élémentaire, l'information de base du mois de calcul est divisée par la moyenne de l'année précédente. Ensuite des agrégats (année précédente = 100) sont calculés par le biais de coefficients de pondération. En multipliant tous ces indices (année précédente = 100) par la moyenne correspondante de l'année précédente en année de base 1995 = 100, ils sont ainsi transformés en indices bruts (1995 = 100). Finalement, ces indices bruts donnent, après élimination des composants divers par le programme de calcul TRAMO/SEATS, respectivement des indices par jour ouvrable (1995 = 100), des indices désaisonnalisés (1995 = 100) et des tendances (1995 = 100). Les pondérations pour agréger les indices élémentaires (année précédente = 100) doivent refléter fidèlement les valeurs ajoutées des activités diverses de l'année précédente. Chaque année elles sont recalculées d'après les valeurs ajoutées les plus récentes des différentes activités pour la Belgique et les trois régions. L'adaptation annuelle des pondérations permet de suivre de très près les changements structurels de l'industrie.

#### **4. Diffusion.**

Chaque mois, l'Unité des Indicateurs Conjoncturels rédige un communiqué de presse en français, néerlandais, anglais et allemand concernant les derniers indices de la production. Il est envoyé gratuitement, pour la plupart par e-mail, à la presse et à d'autres intéressés.

La dernière version se retrouve aussi sur le website de l'I.N.S.

([http://statbel.fgov.be/production\\_fr.htm](http://statbel.fgov.be/production_fr.htm)).

Beaucoup plus de détails, pour la Belgique ainsi que pour les régions, peuvent être fournis sur papier ou électroniquement, contre paiement. Demandez nos tarifs. Les indices de la production sont également publiés à un niveau plus détaillé dans les publications de l'I.N.S.

#### **5. Contact**

Toute question supplémentaire peut être adressée à l'Unité des Indicateurs Conjoncturels de l'Institut national de statistique : Rue de Louvain 44, B-1000 Bruxelles tél. +(32)(0)2/548 65 71 ou +(32)(0)2/548 65 94 fax +(32)(0)2/548 65 72

### **Indices de l'évolution du chiffre d'affaires**

Indices de l'évolution selon les déclarations mensuelles à la T.V.A. 1985 = 100 ; voir note explicative relative aux col. 29 à 34 de l'aperçu général.

### **Prix**

Indices des prix à la production industrielle ; les chiffres concernant les deux derniers mois sont toujours des chiffres provisoires.

### **Indice des prix à la consommation**

Un nouvel indice des prix à la consommation est entré en vigueur au 1<sup>er</sup> janvier 1998. Il s'agit d'une révision pour améliorer et actualiser le précédent indice.

L'année 1996 est retenue comme période de référence.

Les indices des prix à la consommation ont été calculés par le Ministère des Affaires économiques, Administration de la Politique Commerciale (Service de l'Indice). L'indice des prix reflète l'évolution du niveau des prix et permis de définir le taux d'inflation. Le calcul se fait sur la base des prix de 481

produits, qui constituent le « panier de l'indice ». Les pondérations des produits sont déterminées, notamment à partir de l'enquête I.N.S. sur les budgets ménages qui relève les comportements consommatoires de la population belge. 40 produits ont été enlevés du précédent panier (notamment, les abonnements à la télévision payante, les chaussures de tennis, les pizzas, corn flakes, hamburgers, huîtres, fours à micro-ondes, imprimantes à laser, Go Pass de la S.N.C.B., préservatifs, ...) Dans ce groupe-ci se trouvent des produits qui ont été scindés (d'où les tickets aux matchs de football, par exemple). En outre, pour des raisons méthodologiques, quelques modifications ont été apportées au calcul. C'est ainsi que – pour se conformer aux exigences d'Eurostat- l'on ne prend plus en compte les intérêts hypothécaires (toutefois, les frais de notaire pour contracter un emprunt hypothécaire entrent toujours en ligne de compte) et que l'on ne tient plus compte du prix plein des médicaments mais uniquement de la partie non remboursée par les mutuelles (le ticket modérateur).

**Col. 1**

Le Conseil National du Travail a adopté la formule de conversion suivante pour passer de l'ancien au nouvel indice : un point de l'ancien indice = 0,8148 point de l'indice nouveau.

**Col. 2**

1 point de l'indice sur base 1996 = 1,2273 point de l'indice sur base 1988.

**Col. 3**

1 point de l'indice sur base 1981 = 1,5401 point de l'indice sur base juillet 1974 – juin 1975.

**Col. 4**

Pour calculer cet indice, communément appelé indice santé, 4 postes ont été retirés de l'indice général à la consommation, c'est-à-dire le tabac, l'alcool, l'essence et le diesel ainsi que l'impact de la cotisation énergétique instaurée pour financer l'opération Maribel-bis.

**Col. 5**

1 point de l'ancien indice = 0,8294 point de l'indice nouveau.

## **Finances publiques**

### **Rendement des impôts**

Source : Ministère des Finances.

A l'exclusion des additionnels, des droits cédés et des recettes fiscales affectées.

### **Situation de trésorerie**

Source : Ministère des finances.

A partir de janvier 1991 : seulement le budget national.

**Col. 1, 2 et 3**

A partir de janvier 1991 : le total des opérations courantes et le capital.

**Col. 5**

Les « autres opérations » comprennent les dépenses pour charges du passé, le solde des fonds des tiers et des opérations de trésorerie, l'évolution du compte ordinaire du Trésor auprès de la B.N.B., les différences d'émission et d'amortissement, la contre-valeur du produit d'emprunt au profit de l'office de la navigation et de l'agglomération bruxelloise, ainsi que la contre-valeur de certains amortissements hors-budget.

### **Situation de la dette publique**

Source : Ministère des Finances.

**Col. 2 et 5**

A partir du 1.1.1993, y compris les dettes de la SNSN (Société nationale pour la restructuration des secteurs nationaux) et de la SOCOBESOM (Société de coopération à la Reconversion d'Entreprises) reprises par l'Etat en vertu de la loi du 30.12.1992 portant des dispositions sociales et diverses, pour un montant e 4,35 milliards d'EUR.

**Col. 4, 7 et 10**

Le montant des dettes en monnaies étrangères est calculé sur base des cours de change au dernier jour boursier du mois.

**Col. 6, 7 et 8**

Certificats de trésorerie de plus d'un an.

**Col.9, 10 et 11**

Certificats de trésorerie à un an ou moins.

**Bourses****Activités à la bourse de Bruxelles****Col. 1 à 7**

Source : Bulletin mensuel des statistiques, publié par la Commission de la Bourse de Bruxelles

# **Agriculture et activités assimilées**

## **Agriculture**

Les chiffres mensuels sont provisoires ; les corrections sont possibles jusqu'à l'année (t -2).

### **Nombre d'animaux de boucherie abattus**

Les chiffres annuels sont une moyenne arithmétique des chiffres trimestriels.

### **Évolution des prix des produits agricoles et horticoles**

Source : C.E.A. – Ministère des Classes moyennes et de l'Agriculture.

Moyenne des prix des produits agricoles relevés sur les marchés régulateurs du pays. Il s'agit de prix aux producteurs, taxes non comprises.

#### **Col. 1 à 7 et 9 à 19**

Le prix de l'année est la moyenne arithmétique des prix mensuels.

#### **Col. 18**

Prix payés par les laiteries au producteur, lait contenant 36 g de matière grasse au litre et 33,5 g de protéines au litre (réfrigéré).

#### **Col. 22 à 39**

Le prix de l'année est le prix moyen des ventes de l'année.

### **Indice des prix d'achat des moyens de production en agriculture et en horticulture**

Source : C.E.A. – Ministère des Classes moyennes et de l'Agriculture.

## **Pêche**

Les chiffres annuels sont une moyenne arithmétique des 12 mois.



# Industrie et construction

## Production industrielle en chiffres absolus PRODCOM

Le 1<sup>er</sup> janvier 1994 marque un tournant dans l'établissement des statistiques mensuelles de la production industrielle. Jusqu'en 1993, il existait une statistique mensuelle spécifique pour la plupart des secteurs. La nomenclature de marchandises utilisée était une liste empirique de produits par branche d'activité. Depuis l'achèvement du marché unique au 1<sup>er</sup> janvier 1993, on assiste à une demande accrue de résultats comparables au plan international. On veut pouvoir coupler les données relatives à la production à celles du commerce extérieur. Ceci nous a menés à l'enquête PRODCOM.

Sont assujetties à Prodcom la plupart des entreprises industrielles occupant au moins 10 personnes ou dont le chiffre d'affaires atteint 100 millions de BEF et certaines autres entreprises ayant une activité industrielle accessoire occupant au moins 20 travailleurs.

La liste Prodcom, nouvelle nomenclature des statistiques de la production, comporte quelque 5.700 produits industriels, essentiellement des marchandises, mais également un certain nombre de services industriels. Chaque rubrique de la liste Prodcom est désignée par un code à huit chiffres. Les quatre premiers chiffres correspondent à une classe de la NACE-rév.1. L'on a pu établir ainsi une correspondance entre produits et activités. De plus, les rubriques de la liste Prodcom se composent d'articles ou de groupes d'articles de la nomenclature combinée.

L'enquête s'effectue au niveau de l'unité locale. Si plusieurs activités sont exercées dans une unité locale, on remplit une déclaration par activité, c'est-à-dire par division (2 chiffres) de la NACE-rév.1. Outre les données relatives à la production (la quantité et la valeur des livraisons), on demande également des données sur l'emploi et le volume de travail.

Les résultats des derniers mois sont provisoires, car l'INS est encore confronté à un faible pourcentage de non-réponses.

Les différences importantes constatées dans certains secteurs entre décembre et janvier sont en partie dues à la mise à jour annuelle du fichier des déclarants Prodcom.

## Autres statistiques mensuelles de la production industrielle (non-prodcom)

Pour diverses raisons, les statistiques de certains secteurs (énergie, récupération, distribution d'eau, abattoirs, laiteries, sidérurgie) sont encore collectées selon l'ancien système.

Le nombre de variables collectées varie d'une statistique à l'autre. Une statistique mensuelle spécifique existe uniquement pour le coke, le pétrole, l'eau, la construction ainsi que pour certains secteurs tels que la sidérurgie, le gaz et l'électricité, dont la collecte des données est effectuée par les fédérations.

Pour les autres secteurs (abattoirs, laiteries, traitement des combustibles nucléaires et récupération de métaux, de textile, de papier et de produits chimiques), il existe des données sur le personnel et le chiffre d'affaires. En outre, il existe d'autres statistiques spécifiques pour les abattoirs et les laiteries dans la section des statistiques agricoles.

### PRODCOM – valeur de la production industrielle

Valeur de la production industrielle = Valeur des livraisons y compris les traitements et services industriels et le travail à façon fourni à l'étranger.

#### Nace 15

Non compris les abattoirs et les laiteries.

#### Nace 27

Non compris la sidérurgie et la fabrication de ferro-alliages (CECA).

## **Chiffres d'affaires dans certaines activités NON-PRODCOM**

Branches d'activités : référence à la nomenclature d'activités NACE-BEL : divisions (2 chiffres)

### **Nace 15**

Comprend uniquement les abattoirs (établissements occupant 10 ouvriers ou plus) et les laiteries (établissements occupant 10 ouvriers ou plus)

### **Nace 23**

Comprend la cokéfaction (pas de seuil), le raffinage de pétrole (pas de seuil) et le traitement des combustibles nucléaires (établissements occupant 10 ouvriers ou plus).

### **Nace 37**

Etablissements occupant 10 ouvriers ou plus.

### **Nace 40**

Comprend uniquement la production et la distribution d'électricité (pas de seuil) et de gaz (pas de seuil).

### **Nace 41**

Pas de seuil

## **Quantités produites dans certaines activités NON-PRODCOM**

### **Col. 1 à 9**

Source : Groupement de la Sidérurgie

### **Col.1**

Fonte ferro-manganèse exclue

### **Col.3**

Y compris coils pour relaminage à froid ou pour découpage (tôles ou feuillards à chaud ex-coils).

### **Col.9**

Ces renseignements complètent ceux des produits plats mais ne s'ajoutent pas à ces derniers.

## **Emploi**

Répartition de l'emploi dans l'industrie selon l'activité principale de l'établissement, pour les entreprises assujetties à l'enquête PRODCOM (A) ou aux autres enquêtes (B).

### **Nace 10**

B Comprend uniquement la fabrication des agglomérés de houille (pas de seuil) et la récupération de charbon des terrils (établissements occupant 10 ouvriers ou plus). Le nombre d'employés et d'ouvriers pour cette activité est confidentiel.

### **Nace 15**

A Non compris les abattoirs et les laiteries.

B Comprend uniquement les abattoirs (établissements occupant 10 ouvriers ou plus) et les laiteries (établissements occupant 10 ouvriers ou plus).

### **Nace 23**

B Comprend la cokéfaction (pas de seuil), le raffinage de pétrole (pas de seuil) et le traitement des combustibles nucléaires (établissements occupant 10 ouvriers ou plus).

**Nace 27**

- A Non compris la sidérurgie et la fabrication de ferro-alliages (CECA)
- B Comprend uniquement la sidérurgie et la fabrication de ferro-alliages (CECA) (pas de seuil).

**Nace 37**

- B Etablissements occupant 10 ouvriers ou plus.

**Nace 40**

- B Comprend uniquement la production et la distribution d'électricité (pas de seuil) et de gaz (pas de seuil).

**Nace 41**

- B Pas de seuil.

**Nace 45**

- B Entreprises occupant 10 personnes ou plus.

## Permis de bâtir

Tout chiffre annuel est la somme des chiffres mensuels correspondants.

### Évolution réelle

Ces données tiennent compte de la date officielle de la délivrance du permis de bâtir ou de la date effective du début des travaux. Comme certaines communes remplissent ou renvoient tardivement nos formulaires et que leur traitement peut également prendre un certain temps, ces chiffres sont provisoires pour les 2 dernières années (ou 24 mois). Pour cette raison, les chiffres récents doivent être interprétés avec prudence. Pour le moment, l'I.N.S. publie uniquement ces chiffres bruts, non-redressés (dans les colonnes « Évolution réelle »). Le calcul de séries redressées est en préparation.

### Évolution d'après le mois d'enregistrement par l'I.N.S.

Ces données tiennent compte de la date du traitement des formulaires par l'I.N.S.. Ces séries ont été créées afin d'apporter une solution au renvoi tardif des formulaires par les communes. Elles sont souvent surestimées ou sous-estimées par rapport aux chiffres réels et ne peuvent donc servir qu'à indiquer une tendance générale.

### Définitions des termes utilisés

*Permis de bâtir* : dans le cadre d'un projet de construction ou de transformation, un permis de bâtir est délivré, en conformité avec la réglementation en matière de bâtisse.

*Bâtiment* : l'unité statistique de base. Elle comprend, outre la construction principale, les annexes et dépendances formant avec cette construction un ensemble situé sur une même parcelle de terrain. La statistique belge distingue les bâtiments d'après leur usage : les bâtiments résidentiels sont ceux destinés exclusivement ou principalement (c'est-à-dire sur plus de 50 % de leur superficie) à l'habitation ; tous les autres sont non résidentiels.

*Logement* : la maison ou une partie de la maison, destinée à l'habitation d'un ménage ou utilisée à cette fin.

### *Logements et*

*bâtiments commencés* : les logements et bâtiments commencés sont ceux pour lesquels les premières opérations sont effectuées sur le chantier, après préparation et établissement des plans (livraison sur le chantier de matériaux et d'outillage, mise en route des terrassements, etc...).

# Services, commerce et transports

## Commerce intérieur

### Indice du chiffre d'affaires

Les indices des grandes entreprises de distribution sont calculés sur base de relevés exhaustifs.

#### Col. 1 à 5

Les colonnes portant sur le chiffre d'affaires réalisé par les coopératives ont été supprimées. Pour des raisons de confidentialité, les données des coopératives ont été ajoutées depuis 1995 à celles des entreprises de commerce de détail disposant de plus de cinq points de vente.

#### Col. 11

Il s'agit des petites et moyennes entreprises de supermarchés à libre service complet ou partiel.

#### Col. 18

Indice de valeur divisé par l'indice général des prix à la consommation, dont on a éliminé les services.

## Commerce extérieur

Source : jusqu'en 1994, Institut national de Statistique, à partir de 1995, Institut des comptes nationaux. Les résultats sont élaborés selon le régime du commerce spécial. Les importations comprennent toutes les marchandises qui entrent pour mise en consommation, et celles ayant trait au trafic de perfectionnement actif et passif (y compris les sorties d'entrepôt pour importation, mais non les entrées en entrepôt). Les exportations comprennent toutes les marchandises qui sortent avec destination définitive et celles ayant trait au trafic de perfectionnement actif et passif. Le transit – sous quelque forme que ce soit – n'est pas compris dans les résultats.

Les résultats concernent la Belgique. Les premières versions des chiffres publiés sont des résultats provisoires, ils sont améliorés au fur et à mesure de l'état d'avancement des contrôles sur les données peu fiables.

Le commerce avec les pays-tiers (appelé commerce extra communautaire) est observé sur base des documents douaniers. Le commerce avec les Etats-Membres de l'Union européenne (appelé commerce intracommunautaire) est observé au moyen du système Intrastat, auquel plus de 28.000 entreprises participent directement. Ce système concerne les entreprises qui, sur base annuelle, enregistrent plus de 104.115EUR en arrivées et/ou expéditions avec les Etats-Membres de l'Union européenne.

La comparaison entre les résultats enregistrés (partiels) et ceux de l'Administration de la TVA (sur l'ensemble) conduit à des résultats ajustés. Cet ajustement compense les pertes d'informations dues au seuil d'enregistrement et à l'absence de réponse de certaines entreprises interrogées. Toutefois, on ne publie pas de résultats ajustés dans le tableau subdivisé selon les grandes catégories économiques (CGCE).

Pour les importations extracommunautaires (pays-tiers), il s'agit toujours du pays d'origine, sauf lorsque ce dernier est un Etat-Membre de l'UE, auquel cas le pays de provenance est retenu. Pour les arrivées intracommunautaires, le pays partenaire est toujours l'Etat-Membre de provenance. A

l'exportation/expédition, un seul pays est considéré, à savoir le pays de destination.

La valeur des marchandises est le prix à la frontière. Elle est constituée, tant à l'importation qu'à l'exportation, par le prix de vente hors usine des marchandises, majoré des coûts de transport et d'assurance jusqu'à la frontière, mais à l'exclusion des taxes et subventions. A l'exportation, il s'agit donc du prix FAB, c'est-à-dire sans les coûts de transport et d'assurance pour le trajet effectué à l'étranger, tandis qu'à l'importation, il s'agit du prix CAF, comprenant effectivement les coûts de

transport et d'assurance pour le trajet effectué à l'étranger. Pour le trafic de perfectionnement et les réparations, la valeur à déclarer est établie avec la valeur des marchandises incluse.

## **Commerce extérieur en chiffres absolus**

Tout chiffre annuel est la somme des chiffres mensuels correspondants.

### **Importations et exportations par continent**

#### **Col. 1 à 29**

La différence entre le total général et la somme des continents s'explique par le fait que la première donnée contient également les rubriques suivantes : provisions de bord, soutage, haute mer (pétrole), pays indéterminés, entrepôt, institutions internationales et pays confidentiels.

#### **Col. 5 et 6**

Y compris l'Autriche, la Suède et la Finlande (Etats-Membres de l'UE à partir du 01.01.1995, déjà repris dans les chiffres de 1994).

#### **Col. 13 et 14**

Australie, Nouvelle-Zélande et Océanie.

### **Chiffres totaux (chiffres ajustés)**

A partir de janvier 1997, une modification de la réglementation administrative entraîne, dans les importations extra communautaires, l'incorporation de certains flux de marchandises précédemment enregistrés comme du transit.

#### **Col. 4, 8 et 12**

Le taux de couverture est le résultat, multiplié par 100, du quotient obtenu en divisant la valeur des exportations par celle des importations.

#### **Col. 5 à 8**

Y compris l'Autriche, la Suède et la Finlande (Etats-Membres de l'UE à partir du 01.01.1995, déjà repris dans les chiffres de 1994).

## **Transport**

### **Nombre et tonnage des navires de mer entrés**

Source : Jusqu'en 1981 les administrations portuaires. A partir de 1982, une déclaration générale à l'entrée des navires.

### **Nombre et tonnage des navires de mer sortis**

Source : jusqu'en 1981 les administrations portuaires. A partir de 1992, une déclaration générale à la sortie des navires.

### **Transport par voie navigable**

La régionalisation et la disparition des frontières à l'intérieur de l'Europe ont entraîné un changement dans la méthode de traitement à partir du 1<sup>er</sup> janvier 1993. Les données traitées selon cette nouvelle méthode ne sont pas encore disponibles.

### **Activité dans les différents bassins navigables**

Total des mouvements dans le bassin, que ce soient les départs, les arrivées, le trafic intérieur ou le transit. Longueur des voies navigables à partir du 1<sup>er</sup> janvier 1982.

La longueur des bassins de l'Escaut maritime, de la Meuse et Sambre, du Haut Escaut, du Centre et Borinage et de l'Yser et Côte diffère légèrement de leur longueur officielle. En effet, pour permettre le traitement par ordinateur, certains tronçons de voies navigables ont été ajoutés à une autre voie navigable que celle à laquelle ils appartiennent.

#### **Activité des chemins de fer belges**

##### **Col. 1 et 2**

Deux voyages ont été comptés pour les billets aller et retour (S.N.C.B.). Pour les détenteurs d'un abonnement, un nombre forfaitaire de voyages variant dans le temps et selon le type d'abonnement a été pris en considération. Pour certains voyageurs bénéficiant de prix réduits, on a également calculé un nombre forfaitaire de voyages.

#### **Activité de l'aérodrome de Bruxelles National**

##### **Col.1 à 6**

Trafic commercial.

##### **Col. 5 et 6**

A partir de l'année 1989, seulement le fret.

#### **Tourisme et hôtellerie**

Le nombre de nuitées comprend également celles dans les campings.

A partir de 1992, les nuitées dans les campings résidentiels et dans les villas et appartements ne sont plus incluses dans les chiffres.

Tout chiffre annuel est la somme des chiffres mensuels correspondants.

# **Informations**

## Où trouver l'information de l'I.N.S. ?

Dans cinq grandes villes du pays, l'I.N.S. met à la disposition du public :

- ♦ Des annuaires et des publications spécialisées ainsi qu'une sélection de disquettes et de cédéroms.
- ♦ Une salle de lecture où il est possible de consulter les publications de l'I.N.S., d'autres ministères ou d'institutions belges et internationales.

Toutes nos bibliothèques sont accessibles les jours ouvrables de 9h à 12h et de 13h à 16h.

### Bruxelles

Rue de Louvain 44, 1000 Bruxelles  
tél. 02/548 63 65 – 02/548 63 66 fax 02/548 63 67  
courriel : [info@statbel.fgov.be](mailto:info@statbel.fgov.be)

Train (B) : Gare Centrale ou Congrès  
Métro (M) : ligne 1A et 1B, station Parc ou Arts-Loi  
ligne 2, station Arts-Loi ou Madou  
Tram-Bus : 92, 93, 94 arrêt Parc  
65, 66 arrêt Presse  
29, 63 arrêt Congrès  
Parking (P) : Cité administrative (payant)

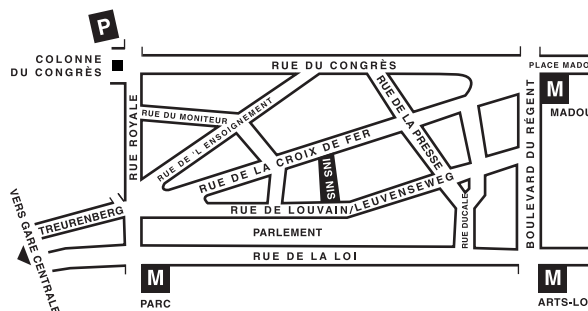

### Anvers

Italiëlei 124 - bus 85, 2000 Antwerpen  
tél. 03/229 07 00 fax 03/233 28 30  
courriel : [info.antwerpen@statbel.fgov.be](mailto:info.antwerpen@statbel.fgov.be)

Train (B) : Centraal Station  
Métro (M) : arrêt Opera  
Tram-Bus : accès facile (Fr. Rooseveltplaats)



### Charleroi

Centre Albert, place Albert 1er, 8e étage, 6000 Charleroi  
tél. 071/ 32 44 72 fax 071/ 32 44 71  
courriel : [info.charleroi@statbel.fgov.be](mailto:info.charleroi@statbel.fgov.be)

Train (B) : Charleroi Sud, 10 min depuis la gare (Place Buisset, Rue du Collège, Rue de Marchienne)  
Bus : arrêt Tirou  
Autoroute : petite ceinture de Charleroi - sortie Gare du Sud  
Parking (P) : payant face à l'INS

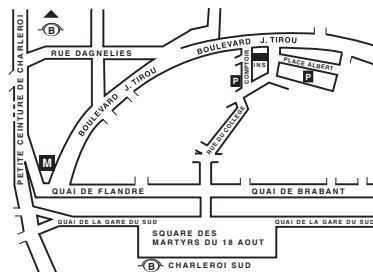

### Gand

Coupure rechts 620, 9000 Gent  
tél. 09/267.27.00 fax 09/267.27.29  
courriel : [info.gent@statbel.fgov.be](mailto:info.gent@statbel.fgov.be)

Train (B) : Gent St. Pieters  
Tram-Bus : 40, 43 arrêt Theresianenstraat  
Autoroute : accès aisé par autoroute E40 (sortie N° 13 - Gent - West/Drongen)  
Parking (P) : au long de la "Coupure Rechts"

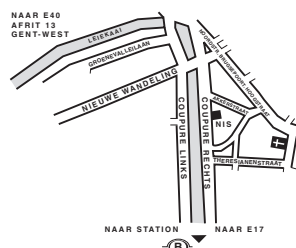

### Liège

Bd de la Sauvenière 73-75, 4000 Liège  
tél. 04/223.84.11 fax 04/222 49 94  
courriel : [info.liege@statbel.fgov.be](mailto:info.liege@statbel.fgov.be)

Train (B) : Gare des Guillemins ou Gare du Palais  
Tram-Bus : (Guillemins) 1 et 4 arrêt Sauvenière  
Parking (P) : Neujean (à 20 m - même trottoir)  
Mercure (en face)





L'I.N.S. diffuse de nombreux produits qui donnent une image chiffrée de la réalité socio-économique belge.

Ces produits, repris dans notre catalogue, sont disponibles auprès de nos centres régionaux ou auprès de notre service de Documentation - vente de Bruxelles. Notre catalogue vous sera envoyé sur simple demande. (voir adresses ci-contre).

Vous trouverez également un extrait de nos données, ainsi que la liste de nos publications sur notre site Internet : <http://statbel.fgov.be>

## Publications générales

### Communiqué hebdomadaire

Chaque semaine, l'INS vous donne la primeur des dernières statistiques disponibles dans les domaines suivants : Territoire et environnement ; Population ; Société ; Économie et finances ; Agriculture ; Industrie ; Services, commerce et transport.

### Chiffres-clés

L'INS explore notre territoire sous ses aspects les plus divers : le climat, l'environnement, la population, la vie sociale, l'économie, les finances, l'agriculture, l'industrie, le transport, la société de l'information... Chiffres-clés 2001 est une brochure gratuite de 32 pages, en couleurs, de format réduit. Vous y trouverez une sélection de la rubrique Statistiques de notre site Internet brossant une vue singulière de l'information statistique disponible en Belgique. Les tableaux sont éclairés par des graphiques et des cartogrammes.

## Quelques autres publications

### Publications générales

Annuaire de statistiques régionales

### Territoire et environnement

Statistique de l'occupation du sol (**disquette**)  
Aperçu Environnement - *Annuelle*

### Population

Mouvement de la population – *Annuelle*  
Perspectives de population 2000/2050

### Société

Enquête sur les budgets des ménages – *Annuelle*  
Causes de décès - *Annuelle*

### Économie et finances

Vente de biens immobiliers – *Annuelle*  
La conjoncture - *Mensuelle*

### Agriculture

Recensement agricole et horticole  
au 15 mai - *Annuelle*

### Industrie

Production industrielle et construction - *Mensuelle*

### Commerce, services et transports

Statistiques mensuelles du transport – *Mensuelle*  
Commerce intérieur - *Annuelle*



**Première édition**

Achevé d'imprimer  
par l'imprimerie de l'INS  
B-1000 Bruxelles

Juin 2002