

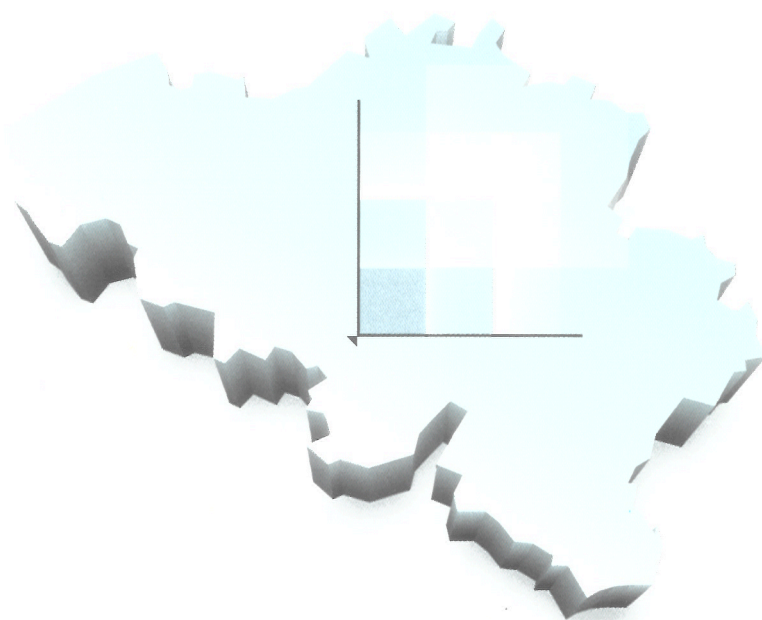

INSTITUT NATIONAL DE STATISTIQUE



publication mensuelle | no 10

octobre 2001

Bulletin de statistique

MINISTÈRE DES AFFAIRES ÉCONOMIQUES



MINISTERE DES AFFAIRES ECONOMIQUES
INSTITUT NATIONAL DE STATISTIQUE

BULLETIN DE STATISTIQUE
APERCU DE LA VIE ECONOMIQUE ET SOCIALE

Séries mises à jour jusqu'au 31 octobre 2001

PUBLICATION MENSUELLE

2001

En vente à l'INSTITUT NATIONAL DE STATISTIQUE

OCTOBRE N° 10

Rue de Louvain, 44
Centre Albert, 8e étage,
Place Albert 1er, 4
Boulevard de la Sauvenière, 73-75

1000 Bruxelles
6000 Charleroi
4000 Liège

Ce numéro 5 EURO (202 BEF)
Abonnement 50 EURO (2.017 BEF)

87e ANNEE

Compte chèque postal No 679-2005886-23 de
l'INS, Rue de Louvain, 44 - 1000 Bruxelles
Internet-site: <http://statbel.fgov.be>

Droits d'auteurs réservés.

La reproduction du contenu de cette publication, qu'elle soit intégrale ou partielle, dans la forme originale ou remaniée, est interdite sauf autorisation écrite de l'Institut national de Statistique.

L'utilisation du contenu de cette publication, à titre explicatif ou justificatif, dans un article, un compte rendu ou un livre, est autorisée, moyennant indication claire et précise de la source.

*Editeur responsable: Claude Cheruy, rue de Louvain 44, 1000 Bruxelles.
Logo I.N.S.: J.M. Ledoux.*

TABLE DES MATIERES

Introduction	5
Aperçu général	7
Graphiques	9
Tableaux	12
Population et logement	15
Population	17
Logement	18
Agriculture et pêche	21
Agriculture	23
Pêche	27
Industrie	29
Indices de la production	31
Indices de l'évolution du chiffre d'affaires	38
Production industrielle en chiffres absolus	39
Prix	42
Investissements	45
Emploi	46
Commerce extérieur	49
Indices	51
Chiffres absolus	52
Commerce intérieur, transports et communications, services	55
Commerce intérieur	57
Transports et communications	61
Services	65
Prix et salaires, emploi	67
Prix et salaires	69
Emploi	70
Finances	73
Finances publiques	75
Organismes financiers	77
Bourses	79
Environnement	81
Air	83
Sols	84
Notes explicatives	85

INTRODUCTION

Cette publication donne un aperçu des principaux domaines de la vie socio-économique en Belgique.

On trouvera, en premier lieu, un aperçu général sous la forme de graphiques et de tableaux.

Ensuite, l'on trouvera un certain nombre de tableaux plus détaillés relatifs aux domaines cités dans la table des matières.

Pour des raisons pratiques, nous avons rassemblé à la fin du "Bulletin de statistique", sous le titre "Notes explicatives", toutes les notes méthodologiques et annotations se rapportant aux tableaux.

Si pour un tableau donné, on renvoie à ces notes, cela est indiqué par un astérisque (*) soit en regard du titre (pour des remarques plus générales), soit en regard du numéro de colonne (pour des remarques plus spécifiques). Les notes explicatives reprennent la dénomination du domaine du titre et le numéro de tableau et de colonne, suivi de la note s'y rapportant.

Généralités:

Sauf mention contraire, les chiffres relatifs à une année déterminée sont des moyennes mensuelles ou trimestrielles.

Les données trimestrielles et semestrielles sont inscrites en regard du dernier mois considéré.

Les chiffres provisoires ne sont pas signalés. Comme par la suite, ceux-ci seront remplacés par des chiffres définitifs, il est toujours conseillé de se référer à la dernière livraison du Bulletin.

APERCU GENERAL

GRAPHIQUES

Commerce extérieur et balance des paiements

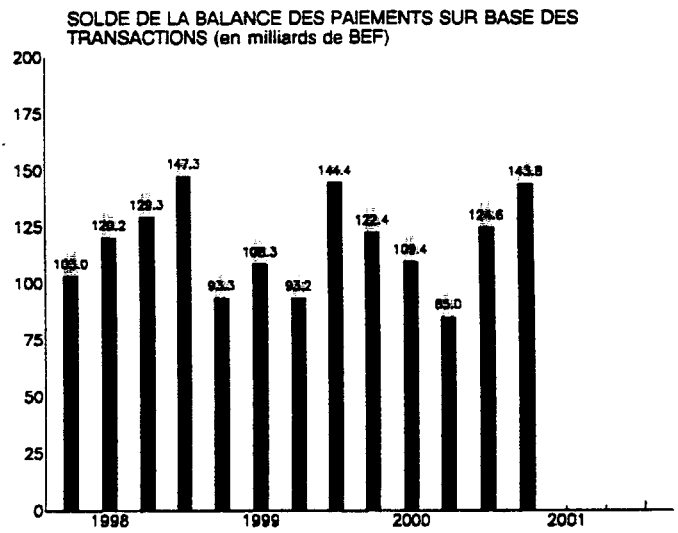
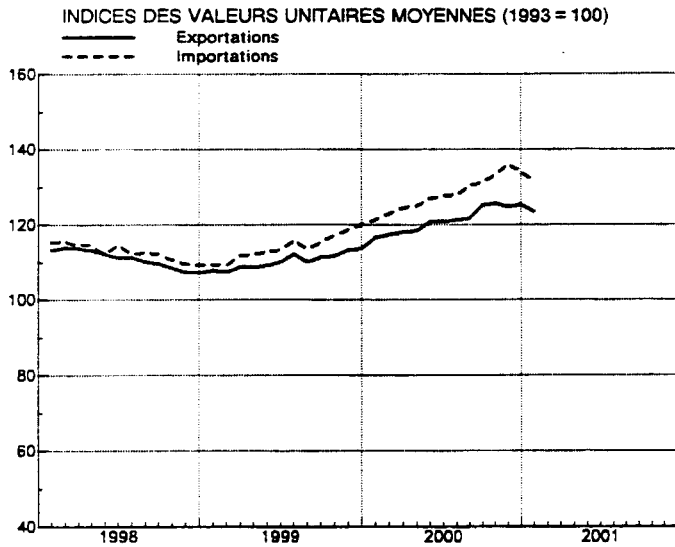
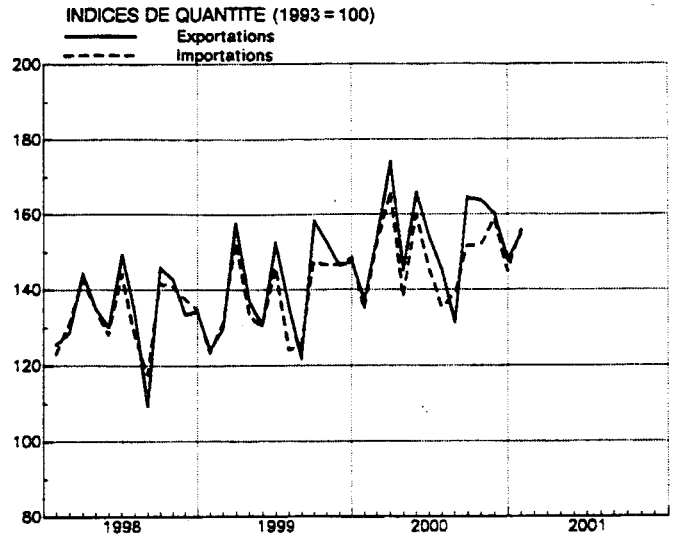
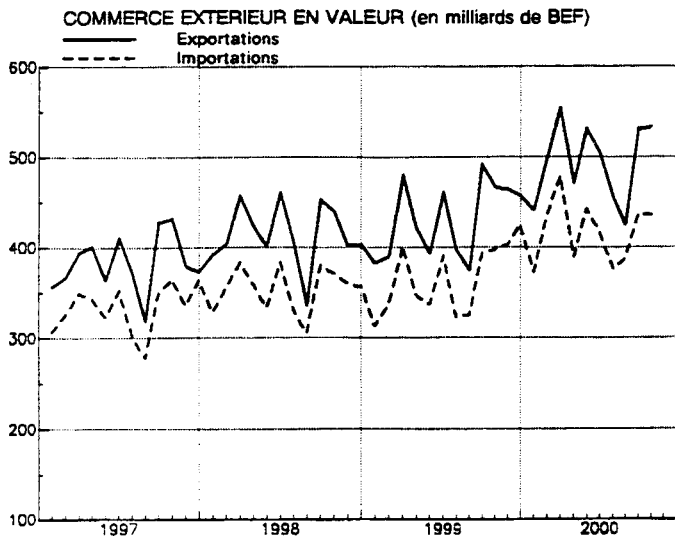

Commerce intérieur et transport

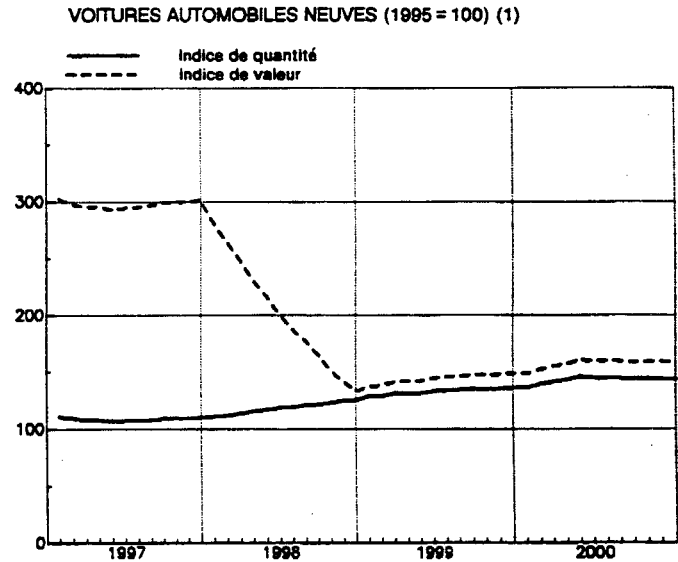
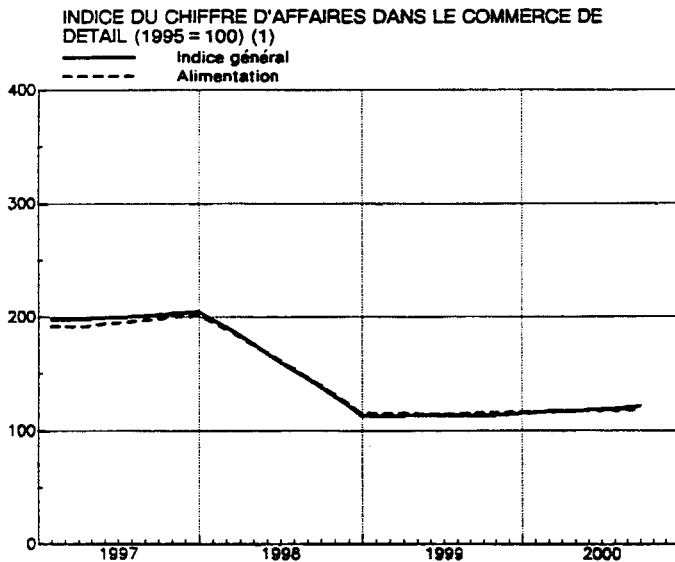

(1) Moyenne mobile des 12 derniers mois.

Salaires et prix

INDICE DES SALAIRES HORAIRES BRUTS DANS L'INDUSTRIE
(chiffres trimestriels, octobre 1980 = 100)
Ouvriers masculins de 21 ans et plus

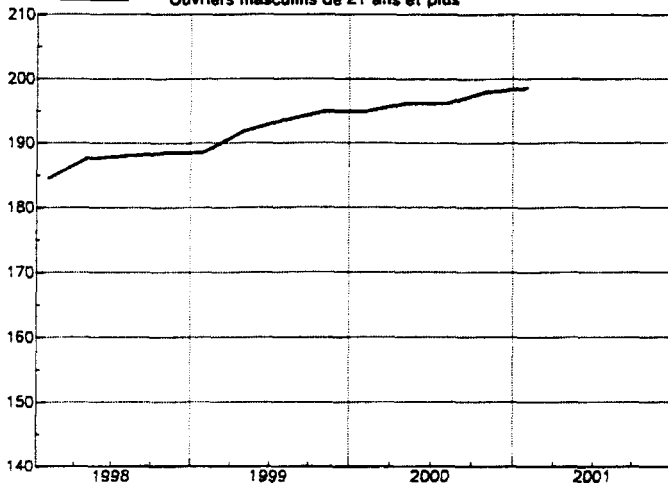

INDICE DES PRIX A LA CONSOMMATION (1986 = 100)
Indice général des prix à la consommation
Indice santé

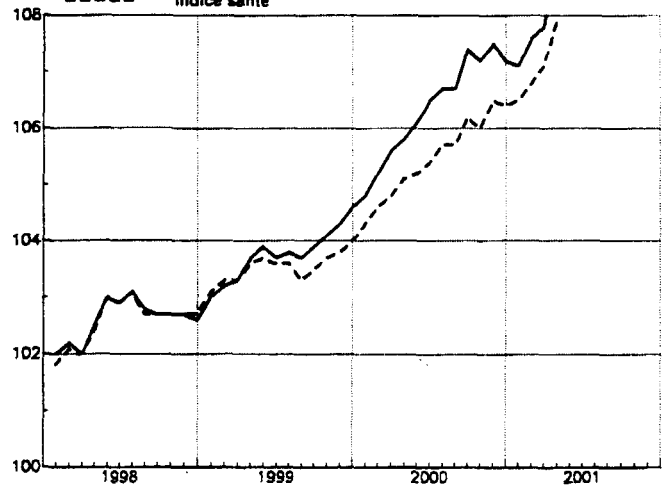

Emploi et chômage

POURCENTAGE DE CHOMAGE PAR RAPPORT A LA POPULATION ACTIVE TOTALE

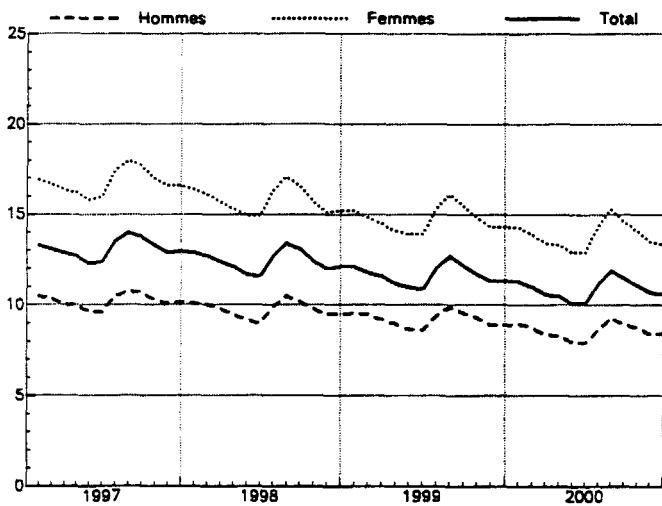

CHOMEURS COMPLETS INDEMNISES INSCRITS COMME DEMANDEURS D'EMPLOI (en milliers)

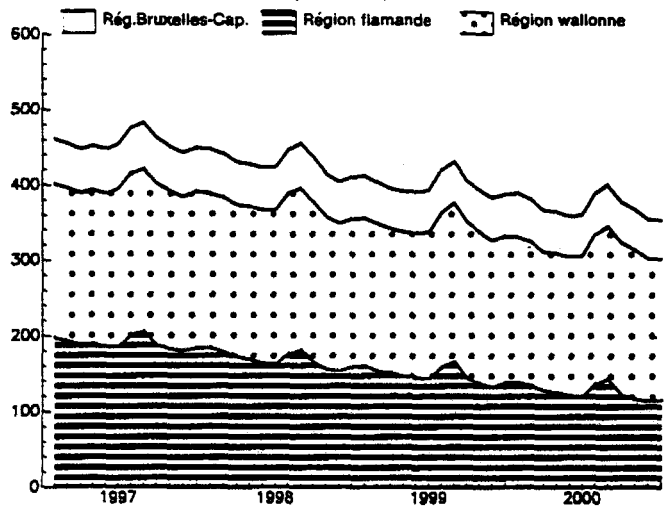

Finances (Indices, base 1990 = 100) (1)

De l'Etat
Recettes des contributions publiques

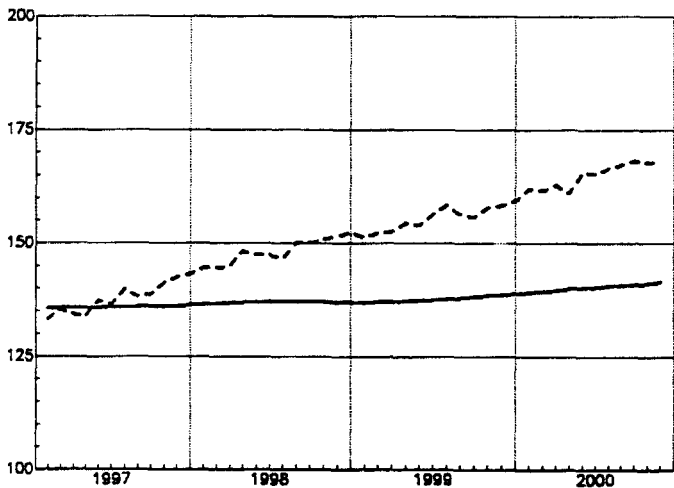

Contributions directes
Accises
Enregistrement

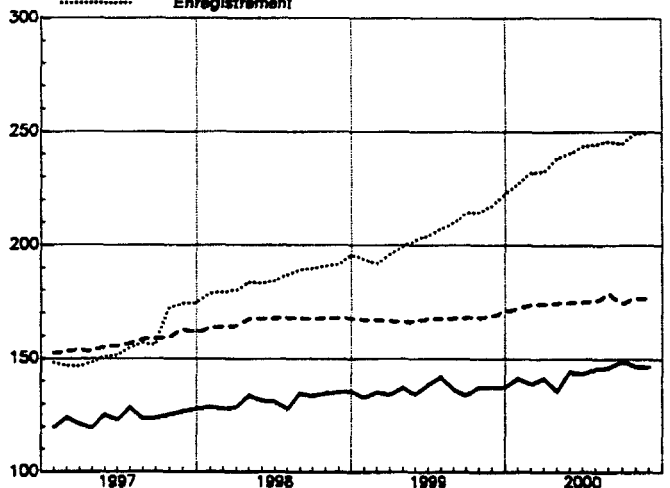

(1) Moyenne mobile des 12 derniers mois.

	Commerce extérieur							Solde balance des paiements sur base des transactions (en milliards de BEF)	Indices du chiffre d'affaires dans le commerce de détail (1995 = 100)				Voitures automobiles neuves Indice de quantité (1995 = 100)	S.N.C.B. Grosses marchandises (en millions de tkm)
	Valeur (en milliards de BEF)		Indices de quantité (1993 = 100)		Indices des valeurs unitaires moyennes (1993 = 100)		Termes de l'échange (1993 = 100)		Indice général	Alimentation	Textile et habillement	Articles d'ameublement et de ménage		
	Importation	Exportation	Importation	Exportation	Importation	Exportation								
	15 *	16 *	17 *	18 *	19 *	20 *								
1996	5 066	5 430	118	118	108	106	97	437.1	102	105	97	98	110	603
1997	5 619	6 143	124	127	115	111	97	499.8	107	111	100	103	110	620
1998	5 968	6 491	134	134	113	111	98	439.2	113	115	108	107	126	634
1999	6 238	6 781	138	141	114	110	97	441.4	115	117	110	111	136	618
2000	7 673	8 218	151	156	128	121	95	-	-	-	-	-	143	640
1999														
mai	485	517	131	131	113	109	97	-	111	114	112	101	133	570
juin	546	609	146	153	114	110	97	109.4	115	117	101	116	161	635
juillet	474	551	124	136	116	112	97	-	116	120	123	116	127	604
août	471	485	126	122	114	110	97	-	105	115	83	103	104	563
septembre	562	640	148	158	116	112	97	85.0	113	114	109	107	116	615
octobre	567	618	147	153	117	112	95	-	119	118	130	112	126	653
novembre	574	601	147	146	119	113	96	-	114	114	101	111	109	637
décembre	588	608	149	148	120	114	95	124.6	144	142	122	143	77	704
2000														
janvier	541	581	135	138	122	116	96	-	116	109	139	115	191	471
février	623	661	154	156	123	117	96	-	113	112	93	111	192	710
mars	693	753	169	176	125	118	95	143.8	120	114	126	122	207	670
avril	576	627	140	146	125	118	95	-	121	117	140	115	174	639
mai	681	731	163	167	127	121	95	-	125	121	144	122	171	729
juin	622	680	149	156	127	121	95	-	120	120	118	116	145	683
juillet	576	644	137	147	128	121	95	-	125	114	156	133	121	601
août	604	584	141	132	130	122	94	-	113	116	88	113	105	583
septembre	670	757	155	167	132	125	95	-	125	117	139	118	106	603
octobre	696	777	158	170	133	126	95	-	128	114	161	122	133	679
novembre	732	737	164	163	136	125	92	-	122	117	114	118	109	645
décembre	659	685	149	151	134	126	94	-	154	145	137	160	68	665
2001														
janvier	679	711	156	160	132	123	93	-	125	113	150	125	190	412
février	674	710	155	159	132	124	94	-	111	107	89	113	151	715
mars	729	796	168	177	132	124	94	-	128	123	135	117	166	616
avril	643	671	148	149	132	125	94	-	122	114	130	113	149	475
mai	688	722	155	159	135	126	93	-	129	123	143	121	152	587
juin	677	739	151	160	137	127	93	-	129	126	128	127	146	-
juillet	608	686	137	150	135	126	93	-	121	117	134	125	133	-
août	584	587	134	131	132	124	93	-	-	-	-	-	109	-

(*) Pour de plus amples informations voir l'introduction et les notes explicatives.

	Indices du chiffre d'affaires (TVA non comprise) selon les déclarations à la TVA (1985 = 100)			Indices des investissements selon les déclarations à la T.V.A. (1985 = 100)			Indice des salaires horaires bruts dans l'industrie (Oct.1980 = 100)	Indices des prix à la consommation (1996 = 100)		Indices des prix des produits agricoles (1990 = 100)		Indice général des prix à la production industrielle (1980 = 100)
	NACE 1 à 5	NACE 6 à 9	Total	NACE 1 à 5	NACE 6 à 9	Total		Ouvriers masculins de 21 ans et plus	Indice général	Indice santé	Produits animaux	
	Industrie	Entreprises non industrielles		Industrie	Entreprises non industrielles							
	29 *	30 *	31 *	32 *	33 *	34 *	35 *	36 *	37 *	38	39	40
1997	150.4	195.2	175.1	171.5	249.3	212.7	182.6	101.6	101.3	83.8	92.6	141.0
1998	155.0	205.8	183.0	176.6	265.6	223.6	187.2	102.6	102.6	82.1	87.8	-
1999	156.9	222.0	192.8	184.8	286.9	239.9	192.2	103.8	103.5	74.7	81.7	-
2000	179.5	256.6	222.1	190.5	313.4	255.5	196.3	106.4	105.5	99.4	96.9	-
2000												
mars	192.8	277.8	239.7	203.8	330.0	270.8	-	105.6	104.8	83.2	86.7	-
avril	168.9	236.9	206.4	164.8	274.1	222.9	196.2	105.8	105.1	93.6	100.5	-
mai	186.7	259.7	226.9	182.2	341.4	265.7	-	106.1	105.2	96.0	96.1	-
juin	187.4	260.3	227.6	194.3	324.4	263.5	-	106.5	105.4	99.4	99.4	-
juillet	148.5	227.9	192.1	150.1	278.8	217.2	196.2	106.7	105.7	99.4	101.9	-
août	162.2	228.3	198.7	167.3	277.2	225.3	-	106.7	105.7	101.9	102.5	-
septembre	190.3	277.4	238.3	199.4	288.5	247.5	-	107.4	106.2	102.7	97.0	-
octobre	197.8	277.3	241.7	183.6	320.4	255.2	198.0	107.2	106.0	105.7	101.1	-
novembre	198.4	272.9	239.7	195.2	320.5	261.1	-	107.5	106.5	107.5	104.1	-
décembre	199.4	307.8	259.0	347.8	492.5	425.5	-	107.2	106.4	107.2	102.5	-
2001												
janvier	194.4	248.2	224.2	174.7	295.0	238.4	198.6	107.1	106.5	104.5	101.7	-
février	185.4	246.8	219.3	151.1	264.5	210.9	-	107.6	106.8	109.1	103.5	-
mars	212.1	287.4	253.7	191.2	329.7	264.4	-	107.8	107.1	114.2	110.7	-
avril	184.0	261.9	227.0	163.4	306.3	238.7	201.3	108.8	107.9	111.3	114.5	-
mai	195.6	275.6	239.7	176.9	318.2	251.6	-	109.4	108.5	105.2	109.3	-
juin	201.2	283.3	246.6	196.7	342.4	274.0	-	109.6	108.8	102.1	111.0	-
juillet	167.8	246.3	211.0	168.2	296.2	236.0	203.5	109.5	108.9	98.8	99.3	-
août	170.3	243.4	210.6	178.3	281.9	234.0	-	109.5	109.0	104.0	103.4	-
septembre	-	-	-	-	-	-	-	109.8	109.2	-	-	-
octobre	-	-	-	-	-	-	-	109.7	109.2	-	-	-

	Répartition géographique des chômeurs complets indemnisés inscrits comme demandeurs d'emploi (x 1 000)				Chômeurs partiels (moyenne journalière) (x 1 000)	Recettes des contributions sans distinction d'exercice (en millions de BEF)	Rendement de la T.V.A. du timbre et taxes assimilées (en millions de BEF)	Stock monétaire M1 (en milliards de BEF)	Réserve de change nettes au comptant à la B.N.B. (en milliards de BEF)	Dette de l'Etat (en milliards de BEF)	Engagements contractés auprès des intermédiaires financiers nationaux	
	Région de Bruxelles-Capitale	Région flamande	Région wallonne	Total							Particuliers (en milliards de BEF)	Sociétés et entreprises individuelles (en milliards de BEF)
	41 *	42 *	43 *	44 *							45 *	46 *
1997	59	191	208	458	44	196 217	40 377	1668.1	198.6	9805.9	2844.8	3 081
1998	57	170	205	432	41	208 883	42 791	1844.5	254.5	9758.3	3093.0	3 272
1999	55	149	198	402	40	218 217	46 183	-	-	9954.1	-	-
2000	55	128	191	374	30	-	-	-	-	10127.8	-	-
2000												
février	57	136	191	383	48	165 286	25 150	-	-	10090.6	-	-
mars	56	130	184	369	39	178 814	40 927	-	-	10317.1	-	-
avril	55	127	184	366	35	330 561	77 261	-	-	10273.4	-	-
mai	53	123	184	360	25	222 585	29 445	-	-	10243.0	-	-
juin	54	121	186	362	23	227 196	44 551	-	-	10235.9	-	-
juillet	55	138	197	390	18	325 096	68 274	-	-	10195.0	-	-
août	56	144	202	403	17	172 520	44 620	-	-	10238.6	-	-
septembre	54	124	202	380	22	151 811	34 502	-	-	10353.4	-	-
octobre	53	119	197	369	26	276 740	61 957	-	-	10296.0	-	-
novembre	52	115	189	356	30	167 717	37 965	-	-	10424.0	-	-
décembre	51	117	187	355	27	324 180	92 725	-	-	10127.8	-	-
2001												
janvier	-	-	-	-	48	229 472	45 677	-	-	10279.1	-	-
février	-	-	-	-	48	160 932	30 118	-	-	10282.4	-	-
mars	-	-	-	-	45	178 080	35 154	-	-	10420.8	-	-
avril	-	-	-	-	41	341 138	67 180	-	-	10391.9	-	-
mai	-	-	-	-	28	214 617	40 131	-	-	10438.3	-	-
juin	-	-	-	-	27	242 839	42 639	-	-	10432.7	-	-
juillet	-	-	-	-	20	321 856	71 047	-	-	10401.7	-	-
août	-	-	-	-	20	179 332	49 578	-	-	10511.0	-	-
septembre	-	-	-	-	-	172 138	37 821	-	-	10583.5	-	-

(*) Pour de plus amples informations voir l'introduction et les notes explicatives.

POPULATION ET LOGEMENT

POPULATION

1. Mouvement de la population

	Mouvement naturel de la population			Excédent migratoire et corrections		Population au 31 décembre				
	Naissances	Décès	Accroissement naturel de la population	Hommes	Femmes	Population totale			Population étrangère	
						Hommes	Femmes	Total	Hommes	Femmes
1	2	3	4 *	5 *	6	7	8	9	10	
1979	123 658	112 156	11 502	181	1 773	4 818 944	5 036 166	9 855 110	482 195	407 843
1980	124 794	114 364	10 430	-1 705	-461	4 821 395	5 041 979	9 863 374	489 004	414 732
1981	124 827	113 308	11 519	-14 185	-6 119	4 812 473	5 042 116	9 854 589	482 929	402 800
1982	120 382	112 506	7 876	-3 261	-1 187	4 813 139	5 044 878	9 858 017	485 297	405 947
1983	117 395	114 814	2 581	-5 298	-2 277	4 809 520	5 043 503	9 853 023	484 187	406 686
1984	115 790	110 577	5 213	-250	-265	4 811 558	5 046 163	9 857 721	487 503	410 127
1985	114 283	112 691	1 592	-87	-331	4 812 183	5 046 712	9 858 895	460 001	386 481
1986	117 271	111 671	5 600	328	-72	4 816 234	5 048 517	9 864 751	462 183	391 064
1987	117 448	105 840	11 608	-903	260	4 821 803	5 053 913	9 875 716	463 758	394 892
1988	118 764	104 551	14 213	19 637	18 046	4 848 944	5 078 668	9 927 612	468 985	399 772
1989	120 550	107 332	13 218	3 665	3 287	4 860 099	5 087 683	9 947 782	475 034	405 778
1990	123 554	104 545	19 009	10 166	9 517	4 880 685	5 106 290	9 986 975	487 063	417 465
1991	125 412	104 223	21 189	7 181	6 965	4 899 232	5 122 765	10 021 997	496 556	425 946
1992	124 182	103 741	20 441	13 095	12 294	4 923 472	5 144 847	10 068 319	490 356	418 909
1993	119 828	106 601	13 227	9 231	9 707	4 940 224	5 160 407	10 100 631	495 613	424 955
1994	115 361	103 566	11 795	7 279	10 869	4 954 671	5 175 903	10 130 574	492 651	429 687
1995	114 226	104 590	9 636	-1 445	4 282	4 958 785	5 184 262	10 143 047	481 734	428 035
1996	115 214	104 140	11 074	6 681	9 424	4 971 780	5 198 446	10 170 226	480 027	431 894
1997	115 864	103 802	12 062	3 481	6 495	4 982 672	5 209 592	10 192 264	472 864	430 256
1998	114 276	104 583	9 693	4 593	7 202	4 993 718	5 220 034	10 213 752	464 834	427 146
1999	113 469	104 904	8 565	6 804	9 964	5 006 014	5 233 071	10 239 085	465 903	431 207

2. Mouvement d'état civil

	Naissances vivantes	Décès (Mort-nés non compris)			Mort-nés			Décès d'enfants de moins d'un an			Mariages	Divorces
		Hommes	Femmes	Total	Masculins	Féminins	Total	Masculins	Féminins	Total		
1997	9 687	4 347	4 336	8 683	21	20	41	32	27	59	3 987	2 232
1998	9 538	4 350	4 361	8 711	23	19	42	29	25	54	3 705	2 208
1999	9 514	4 377	4 367	8 744	25	18	43	29	22	51	3 683	2 207
2000	9 690	4 391	4 389	8 780	20	18	38	27	23	50	3 764	2 252
1999												
septembre	9 831	3 908	3 850	7 758	27	20	47	38	18	56	5 540	2 068
octobre	9 332	4 327	4 280	8 607	24	31	55	27	21	48	3 421	2 122
novembre	8 938	4 336	4 275	8 611	30	22	52	27	30	57	1 944	2 143
décembre	9 485	5 016	5 068	10 084	22	19	41	28	23	51	2 411	2 066
2000												
janvier	9 745	5 921	6 074	11 995	33	11	44	33	27	60	1 586	1 767
février	9 262	4 553	4 639	9 192	23	14	37	31	32	63	2 142	2 175
mars	9 933	4 478	4 373	8 851	19	15	34	22	17	39	2 467	2 844
avril	9 237	4 182	4 105	8 287	20	22	42	18	19	37	3 688	1 983
mai	10 267	4 375	4 131	8 506	21	20	41	34	21	55	4 836	2 843
juin	9 327	4 124	4 099	8 223	21	16	37	30	16	46	5 117	2 153
juillet	9 975	4 102	4 069	8 171	20	21	41	19	16	35	6 279	2 187
août	10 349	4 152	4 206	8 358	21	20	41	24	27	51	5 777	2 631
septembre	9 569	3 798	3 855	7 653	14	21	35	26	22	48	6 248	1 782
octobre	9 956	4 226	4 306	8 532	23	16	39	36	27	63	2 917	2 335
novembre	9 214	4 395	4 344	8 739	10	24	34	26	29	55	1 752	2 263
décembre	9 450	4 387	4 460	8 847	20	12	32	29	20	49	2 359	2 055
2001												
janvier	10 012	5 141	5 250	10 391	17	15	32	28	21	49	1 512	2 245
février	8 736	4 229	4 346	8 575	13	11	24	27	17	44	2 045	2 108
mars	9 666	4 553	4 513	9 066	19	12	31	32	24	56	2 627	2 953
avril	9 665	4 250	4 358	8 608	12	20	32	29	21	50	2 873	2 488

(*) Pour de plus amples informations voir l'introduction et les notes explicatives.

Permis de bâtir

Bâtiments résidentiels

	Nombre total de		Volume (en m ³)	Surface (en m ²)		Nombre de bâtiments à un logement
	Bâtiments	Logements		Habitable	Totale	
1998	24.986	37.881	23.708.464	5.046.205	7.750.374	23.080
1999	29.383	45.719	28.579.056	5.628.687	9.457.148	27.176
2000	26.501	42.530	26.330.832	5.084.328	8.780.852	24.360
2000						
Juillet	2.347	3.474	2.112.179	417.268	714.021	2.169
Août	2.118	3.943	2.234.734	435.064	745.619	1.930
Septembre	1.883	3.325	2.099.193	405.821	701.470	1.707
Octobre	2.106	3.416	2.165.332	422.500	717.077	1.929
Novembre	1.977	2.917	1.693.360	335.617	562.414	1.849
Décembre	1.730	2.933	1.829.573	343.745	591.658	1.567
2001						
Janvier	2.031	3.331	2.053.027	389.974	680.977	1.859
Février	2.061	3.538	2.188.233	422.135	730.153	1.847
Mars	2.384	4.405	2.555.948	498.936	859.710	2.135
Avril	2.555	3.857	2.492.896	483.022	834.991	2.367
Mai	2.260	3.716	2.373.308	456.952	792.297	2.070
Juin	2.048	3.023	2.016.030	399.855	684.552	1.885
Juillet	2.369	3.345	2.116.423	410.996	706.321	2.190
Août	1.778	3.353	1.985.623	381.300	659.608	1.613

Bâtiments non résidentiels

	Nombre de bâtiments	Volume (en m ³)	Surface totale (en m ²)
1998	6.920	44.522.288	7.417.843
1999	7.232	51.684.704	8.184.236
2000	6.382	47.090.976	7.604.312
2000			
Juillet	580	4.123.321	723.044
Août	573	4.671.437	741.802
Septembre	459	2.835.237	491.933
Octobre	574	4.553.547	757.473
Novembre	458	3.266.728	534.532
Décembre	454	5.279.384	726.093
2001			
Janvier	442	3.205.539	492.342
Février	493	4.339.671	637.541
Mars	510	3.710.833	552.890
Avril	476	4.436.858	707.844
Mai	487	3.166.845	519.628
Juin	542	5.186.539	864.114
Juillet	478	5.935.075	841.257
Août	475	3.363.338	709.253

Commencement des travaux

Bâtiments résidentiels

	Nombre total de		Volume (en m³)	Surface (en m²)		Nombre de bâtiments à un logement
	Bâtiments	Logements		Habitable	Totale	
1998	27.458	41.049	25.419.236	5.437.967	8.314.961	25.421
1999	27.581	41.864	26.175.139	5.271.017	8.624.049	25.586
2000	25.671	40.390	25.246.966	4.921.215	8.383.904	23.658
2000						
Juin	2.262	3.233	2.139.217	411.173	709.776	2.102
Juillet	1.488	2.349	1.511.316	288.594	503.139	1.373
Août	2.356	3.399	2.201.594	431.120	738.835	2.192
Septembre	2.237	3.763	2.317.037	455.684	776.843	2.044
Octobre	2.129	3.670	2.226.288	428.062	736.089	1.947
Novembre	1.695	3.058	1.816.305	351.549	602.309	1.545
Décembre	1.443	2.304	1.370.509	270.630	453.025	1.310
2001						
Janvier	1.498	2.584	1.529.381	294.660	508.904	1.347
Février	1.762	3.193	1.907.020	370.527	640.378	1.590
Mars	2.369	3.656	2.394.474	460.540	797.887	2.188
Avril	3.949	6.379	4.103.302	796.837	1.359.704	3.611
Mai	1.479	2.415	1.447.255	272.972	486.277	1.357
Juin	1.471	2.305	1.475.900	287.905	501.517	1.368
Juillet	1.234	1.791	1.139.401	221.278	382.105	1.152

Bâtiments non résidentiels

	Nombre de bâtiments	Volume (en m³)	Surface totale (en m²)
1998	6.578	41.952.083	6.938.867
1999	6.575	46.506.358	7.303.043
2000	6.028	42.803.892	7.034.728
2000			
Juin	500	3.505.757	518.224
Juillet	446	2.813.674	471.990
Août	584	4.759.878	893.980
Septembre	557	3.499.084	607.780
Octobre	514	3.495.575	576.199
Novembre	441	3.154.294	507.632
Décembre	386	2.619.455	449.302
2001			
Janvier	400	4.939.081	691.432
Février	398	2.277.844	390.446
Mars	468	4.291.708	651.024
Avril	596	4.988.947	750.093
Mai	405	2.592.798	438.139
Juin	353	2.113.229	362.265
Juillet	314	3.098.790	428.054

AGRICULTURE ET PECHE

AGRICULTURE

1. Nombre d'animaux de boucherie abattus pour la consommation et soumis à expertise (en milliers) et poids de la viande (en tonnes)

	Boeufs		Taureaux		Vaches		Génisses		Veaux	
	Nombre	Poids	Nombre	Poids	Nombre	Poids	Nombre	Poids	Nombre	Poids
	1	2	3	4	5	6	7	8	9	10
1997	3	1 373	79	32 614	81	31 200	16	5 748	80	12 055
1998	3	1 135	68	29 069	69	27 037	13	5 104	78	11 571
1999	2	614	58	25 516	65	26 712	11	4 553	67	10 810
2000	-	122	59	26 045	65	25 824	9	3 430	90	11 113
1996										
3e trim.	3	1 227	91	37 798	90	34 854	13	5 141	73	12 229
4e trim.	4	1 641	91	37 799	97	36 641	17	6 340	73	12 320
1997										
1er trim.	4	1 532	78	32 912	86	33 101	15	5 542	72	10 879
2e trim.	3	1 690	86	35 427	79	30 936	17	6 200	85	12 669
3e trim.	3	1 017	81	32 740	78	29 665	14	5 150	80	12 112
4e trim.	3	1 254	71	29 375	80	31 097	16	6 099	84	12 558
1998										
1er trim.	4	1 390	65	27 813	73	28 959	12	4 548	80	11 617
2e trim.	3	1 098	67	28 672	66	26 103	13	5 112	89	11 980
3e trim.	2	916	68	29 377	62	24 733	12	4 726	75	11 266
4e trim.	3	1 137	73	30 414	75	28 354	15	6 030	72	11 420
1999										
1er trim.	3	1 054	61	26 908	68	27 230	12	4 798	69	10 942
2e trim.	2	691	55	24 581	61	25 779	11	4 341	67	10 465
3e trim.	1	484	56	24 870	57	23 422	9	3 878	61	10 130
4e trim.	1	278	59	25 704	75	30 418	13	5 193	71	11 702
2000										
1er trim.	-	118	62	28 124	74	29 555	9	3 643	66	10 465
2e trim.	-	113	59	25 840	63	26 550	9	3 692	75	11 916
3e trim.	-	123	58	25 461	59	23 759	8	3 222	68	10 989
4e trim.	-	132	58	24 756	62	23 433	8	3 163	69	11 082
2001										
1er trim.	-	132	53	23 473	61	26 145	5	2 115	70	10 901
2e trim.	-	113	53	23 737	75	30 463	5	2 078	78	11 867

	Porcs		Moutons		Agneaux		Chèvres et chevreaux		Chevaux		Poids total de la viande
	Nombre	Poids	Nombre	Poids	Nombre	Poids	Nombre	Poids	Nombre	Poids	
	11	12	13	14	15	16	17	18	19	20	
1997	2 761	255 145	15	288	17	342	1	13	4	1 130	339 777
1998	2 873	268 278	14	283	17	332	1	11	4	1 223	344 293
1999	2 652	247 568	16	350	16	320	1	16	4	1 200	317 701
2000	2 773	260 002	15	335	17	329	1	13	5	1 411	328 623
1996											
3e trim.	2 770	250 840	15	286	16	316	1	13	3	810	343 514
4e trim.	2 897	271 942	16	303	20	364	-	9	3	1 000	368 359
1997											
1er trim.	2 731	252 062	12	241	18	363	1	11	4	1 101	337 744
2e trim.	2 794	257 776	17	344	18	359	1	13	4	1 042	345 935
3e trim.	2 732	250 674	14	266	13	263	1	14	3	978	332 879
4e trim.	2 785	260 067	15	301	19	384	1	15	5	1 398	342 548
1998											
1er trim.	2 761	254 567	13	266	15	285	-	6	5	1 461	330 912
2e trim.	2 851	269 212	15	288	21	405	1	11	5	1 354	344 235
3e trim.	2 833	264 344	13	256	15	293	1	11	3	969	336 891
4e trim.	3 045	284 990	16	321	17	345	1	14	4	1 109	-
1999											
1er trim.	2 974	276 851	16	353	17	315	-	11	4	1 187	349 649
2e trim.	2 331	222 291	15	328	18	369	1	16	4	1 268	290 080
3e trim.	2 507	241 533	13	293	14	295	1	19	4	1 156	306 081
4e trim.	2 796	249 599	19	427	14	300	1	16	5	1 356	324 993
2000											
1er trim.	2 786	263 731	17	379	17	334	-	5	5	1 509	337 862
2e trim.	2 744	255 737	14	318	20	407	1	14	5	1 425	326 012
3e trim.	2 692	251 216	13	291	13	266	1	17	4	1 164	316 509
4e trim.	2 869	269 324	17	352	16	310	1	14	5	1 544	334 110
2001											
1er trim.	2 847	271 626	13	268	11	230	1	11	7	2 049	336 948
2e trim.	2 845	267 014	18	367	10	182	1	12	4	1 251	337 083

2. Evolution des prix des produits agricoles et horticoles *

	Produits agricoles							Indices des prix 1995 = 100
	Mercuriales des produits végétaux (en BEF les 100 kg)							
	Froment	Orge d'été	Escourgeon	Avoine	Pommes de terre		Foin de prairie	Produits végétaux
					hâtives	autres		
1 *	2 *	3 *	4 *	5 *	6 *	7 *	8	
1997	484.00	469.00	466.00	506.00	706.00	168.00	427.00	83.8
1998	440.00	418.00	-	-	979.00	421.00	409.00	97.2
1999	431.00	434.00	-	-	763.00	601.00	401.00	88.1
2000	449.34	-	432.49	-	763.00	740.50	-	76.8
2000								
janvier	447.78	-	440.11	-	-	170.48	414.58	80.5
février	448.75	-	440.71	-	-	141.88	412.60	78.7
mars	456.77	-	444.71	-	-	108.33	412.50	77.1
avril	473.57	-	461.43	-	-	103.13	411.93	73.0
mai	469.44	-	460.00	-	-	90.25	417.60	72.0
juin	460.00	-	449.00	-	95.50	-	397.79	93.3
juillet	460.00	-	420.00	-	528.00	-	384.17	80.7
août	426.20	-	392.86	-	-	294.38	373.42	80.4
septembre	428.68	-	403.13	-	-	175.47	352.92	72.9
octobre	432.42	-	412.22	-	-	140.17	348.27	70.4
novembre	436.87	-	425.00	-	-	187.27	364.58	73.6
décembre	451.77	-	438.33	-	-	196.25	374.17	75.1
2001								
janvier	446.18	-	433.89	-	-	182.13	377.31	74.0
février	434.58	-	420.63	-	-	218.60	385.00	77.5
mars	427.84	-	411.88	-	-	204.07	405.91	76.4
avril	428.24	-	407.86	-	-	250.13	407.71	76.4
mai	444.67	-	410.56	-	-	324.69	408.00	79.4
juin	446.93	-	405.00	-	2443.00	-	389.06	84.8
juillet	440.20	-	390.00	-	1235.00	-	370.88	135.1
août	439.20	-	394.00	-	-	399.69	382.69	99.8
septembre	-	-	-	-	-	-	-	89.1

	Produits agricoles (suite)											Indices des prix 1995 = 100	
	Mercuriales des produits animaux (BEF)												
	Boeufs	Taureaux	Vaches	Génisses	Veaux	Porcs	Moutons	Poulets à rôtir	Poules à bouillir	Lait	Oeufs	Produits animaux	Produits agricoles
	Kg poids vif	Kg poids vif	Kg poids vif	Kg poids vif	Kg poids vif	Kg poids vif	Kg poids vif	Kg poids vif	Kg poids vif	Litre	Pièce		
9 *	10 *	11 *	12 *	13 *	14 *	15 *	16 *	17 *	18 *	19 *	20	21	
1997	67.35	68.74	41.86	59.83	116.71	59.20	49.71	32.69	15.36	11.40	1.65	83.8	91.1
1998	69.21	69.46	38.00	59.66	130.76	44.45	46.88	28.95	9.12	11.56	1.27	82.1	84.8
1999	61.12	62.18	35.49	54.09	135.21	35.40	33.83	23.54	5.00	11.00	1.07	74.7	77.0
2000	-	77.56	41.59	56.79	121.18	47.97	-	29.10	11.18	11.42	1.59	99.4	95.1
2000													
janvier	67.00	70.75	36.00	54.00	132.00	37.20	31.75	26.00	8.31	12.01	1.30	79.8	79.9
février	67.68	73.10	38.30	56.80	123.88	41.50	34.54	27.50	13.63	11.45	1.70	82.3	81.7
mars	71.00	73.50	40.00	57.50	118.00	43.38	36.58	27.20	11.80	10.92	2.17	83.2	82.1
avril	71.00	71.75	46.25	56.00	116.00	45.00	34.10	25.50	9.38	10.23	1.65	93.6	89.7
mai	-	69.50	41.70	56.00	115.50	48.80	-	27.20	7.40	10.12	1.36	96.0	91.4
juin	-	68.00	43.25	57.38	115.50	51.88	-	30.50	7.44	10.80	1.32	99.4	98.3
juillet	-	67.00	43.83	57.83	118.00	50.60	-	29.50	7.63	10.53	1.36	99.4	95.9
août	-	68.20	45.70	58.50	118.00	50.13	-	31.20	9.60	11.40	1.56	101.9	97.8
septembre	-	68.50	45.25	58.50	123.00	49.25	-	30.38	12.44	11.93	1.50	102.7	97.0
octobre	-	67.00	44.50	58.50	123.38	51.50	-	30.38	14.19	12.57	1.63	105.7	99.0
novembre	-	66.25	42.50	58.00	125.40	52.50	-	31.00	16.40	12.89	1.74	107.5	100.0
décembre	-	59.33	35.83	52.50	125.40	53.88	-	32.88	15.88	12.86	1.81	107.2	101.1
2001													
janvier	-	67.80	33.30	47.90	123.38	53.50	-	32.50	20.80	12.64	1.66	104.5	98.7
février	-	62.50	32.50	44.00	111.13	61.38	-	38.25	23.88	12.09	1.71	109.1	103.1
mars	-	-	-	-	111.60	65.13	-	36.88	25.13	11.43	1.80	114.2	106.9
avril	-	-	-	-	132.75	63.20	-	34.83	18.50	10.73	1.49	111.3	105.3
mai	-	-	-	-	135.30	57.20	-	31.00	12.65	11.02	1.11	105.2	101.4
juin	-	62.75	33.75	43.25	130.00	52.38	-	34.75	9.06	11.11	1.11	102.1	108.4
juillet	-	56.40	30.90	42.00	123.38	53.10	-	33.00	9.69	11.75	1.15	98.8	99.0
août	-	56.00	29.25	43.50	123.10	56.50	-	36.00	13.20	12.72	1.25	104.0	101.2

(*) Pour de plus amples informations voir l'introduction et les notes explicatives.

2. Evolution des prix des produits agricoles et horticoles (suite) *

	Produits horticoles								
	Mercuriales des légumes en plein air (BEF)								
	Oignons	Endives	Choux-fleurs	Celeris raves	Choux de Bruxelles	Poireaux	Laitues pommées	Carottes	Chicorées Witloof
	Kg	Pièce	Pièce	Pièce	Kg	Botte	Pièce	Botte	Kg
	22 *	23 *	24 *	25 *	26 *	27 *	28 *	29 *	30 *
1997	6.72	10.17	23.04	21.62	42.03	21.11	6.63	5.16	32.61
1998	11.16	12.22	19.00	25.35	38.14	24.05	5.77	5.47	30.97
1999	6.29	11.12	20.43	24.73	38.91	24.13	7.06	3.96	48.74
2000	4.96	12.36	23.30	26.30	37.41	21.94	-	14.15	30.31
2000									
janvier	4.74	-	25.07	25.43	33.03	17.70	-	-	29.47
février	4.03	-	16.74	30.78	30.33	14.58	-	10.20	20.86
mars	3.99	-	19.32	30.93	45.58	15.84	-	-	19.81
avril	3.52	-	16.18	31.23	46.31	12.05	-	-	26.63
mai	3.38	18.57	27.75	19.82	-	26.67	14.13	26.32	21.19
juin	3.89	8.51	27.70	30.83	-	25.65	5.15	20.95	35.62
juillet	7.69	15.28	29.18	40.92	31.21	34.64	-	9.34	49.13
août	7.45	13.17	13.79	22.20	19.57	25.07	-	9.90	30.22
septembre	5.21	7.12	24.01	22.11	41.08	23.80	-	9.95	40.74
octobre	5.82	9.44	18.30	24.49	48.45	22.63	-	15.24	46.21
novembre	6.04	20.39	25.36	28.25	40.13	21.37	-	24.10	44.79
décembre	6.72	32.22	23.87	27.90	33.31	23.52	-	15.29	35.49
2001									
janvier	5.95	30.25	27.58	25.02	45.01	35.83	-	-	39.45
février	5.81	28.44	14.11	27.14	45.90	37.71	-	8.98	23.54
mars	6.34	33.24	17.82	31.81	61.91	50.09	-	-	31.40
avril	7.70	-	26.01	32.20	44.72	47.11	-	-	37.43
mai	6.98	32.24	38.01	40.00	15.29	53.86	-	39.51	43.42
juin	7.31	26.84	46.27	42.00	-	31.14	-	29.81	32.18
juillet	11.25	8.37	12.93	-	-	27.45	-	13.94	34.69
août	10.23	9.84	23.46	39.48	27.99	20.86	-	8.88	47.59

	Produits horticoles (suite)									Indices des prix 1995 = 100	
	Mercuriales des légumes sous verre (BEF)			Mercuriales des pommes qualité 1 (BEF)			Mercuriales des poires qualité 1 (BEF)			Produits horticoles	Produits agricoles et horticoles
	Concombres	Laitues pommées	Tomates	Golden delicious	Jonagold	Boskoop	Conférence	Doyenné du comice	Durondeau		
	Pièce	Pièce	Kg	Kg	Kg	Kg	Kg	Kg	Kg		
	31 *	32 *	33 *	34 *	35 *	36 *	37 *	38 *	39 *	40	41
1997	12.03	13.32	29.41	12.56	17.93	17.13	18.64	22.53	20.24	97.6	92.6
1998	12.02	12.34	28.83	15.52	14.56	12.67	26.45	27.94	16.92	98.1	87.8
1999	9.38	12.96	27.34	13.18	11.87	11.08	21.05	26.21	16.57	97.5	81.7
2000	14.17	12.99	35.48	11.34	12.45	10.46	27.76	16.44	-	111.9	98.9
2000											
janvier	26.74	28.21	35.46	13.08	11.29	10.16	23.79	26.13	-	99.4	84.4
février	19.06	26.33	78.98	12.29	8.79	10.50	23.63	28.25	14.52	95.7	84.8
mars	14.78	9.91	90.29	13.20	9.58	11.75	27.35	30.79	-	102.3	86.7
avril	12.35	11.26	63.92	12.59	11.84	16.04	31.83	12.19	-	137.5	100.5
mai	18.77	6.22	34.36	11.77	16.02	19.58	33.82	-	-	120.7	98.1
juin	14.01	9.97	24.18	9.18	16.82	21.00	28.85	-	-	103.1	99.4
juillet	9.28	10.77	27.11	11.49	17.00	-	25.90	-	-	122.5	101.9
août	11.07	11.51	30.30	7.87	20.23	16.27	19.92	-	-	118.9	102.5
septembre	15.68	-	30.03	9.56	13.68	9.61	17.53	13.80	-	105.0	97.0
octobre	13.59	-	44.70	7.47	7.63	7.57	16.45	12.44	-	108.0	101.1
novembre	11.93	-	49.32	10.21	9.13	8.50	20.15	13.85	-	114.6	104.1
décembre	22.00	-	59.00	13.30	9.70	10.10	23.52	11.74	-	107.3	102.5
2001											
janvier	14.20	19.67	44.94	11.02	10.78	9.59	21.41	13.59	-	111.9	101.7
février	12.21	17.23	55.55	10.28	13.45	11.33	22.23	13.76	-	104.9	103.5
mars	14.00	13.79	68.91	9.84	12.86	14.62	22.51	16.88	-	123.9	110.7
avril	11.39	21.40	53.41	10.63	14.26	17.02	23.81	-	-	145.8	114.5
mai	13.03	29.85	32.84	13.07	15.29	22.53	26.58	-	-	131.7	109.3
juin	8.73	10.17	25.67	13.82	18.01	16.00	27.37	-	-	111.8	111.0
juillet	9.35	8.64	19.71	17.03	17.65	-	34.75	-	-	100.4	99.3
août	12.82	10.30	20.54	25.71	21.91	-	13.06	10.00	-	111.1	103.4

(*) Pour de plus amples informations voir l'introduction et les notes explicatives.

3. Indices des prix d'achat des moyens de production en agriculture et horticulture (1995 = 100) *

	Consommation inter-médiaire	Semences et plants	Animaux d'élevage et de rente	Energie	Produits phytosanitaires	Engrais	Aliments	Petit matériel	Entretien des bâtiments
	1	2	3	4	5	6	7	8	9
1997	104.4	106.7	98.0	107.6	97.3	84.6	101.0	109.4	113.3
1998	99.6	111.5	68.2	94.8	109.4	83.4	92.2	111.8	114.3
1999	98.6	107.3	57.0	105.7	114.5	81.0	88.5	112.0	116.3
2000	108.2	98.0	94.6	151.9	116.5	102.3	102.7	101.0	107.5
2000									
janvier	103.3	91.4	72.7	129.8	116.5	101.0	98.8	100.9	106.4
février	104.7	91.4	84.7	135.8	116.5	101.0	100.1	100.9	106.4
mars	106.4	96.1	94.5	141.2	116.5	101.0	102.1	101.0	106.4
avril	106.4	96.1	97.7	135.0	116.5	102.8	101.9	101.0	105.1
mai	107.5	96.1	102.5	139.6	116.5	102.8	103.2	101.0	105.5
juin	108.4	96.1	109.5	145.4	116.5	102.8	103.8	101.0	115.6
juillet	109.1	96.1	103.3	150.3	116.5	102.8	104.5	101.0	108.0
août	108.0	96.1	97.3	151.5	116.5	102.8	102.4	101.0	108.7
septembre	109.5	98.5	88.2	169.1	116.5	102.8	102.4	101.0	109.2
octobre	110.6	98.5	93.2	175.7	116.5	102.8	103.3	101.0	109.5
novembre	111.2	98.5	95.5	175.0	116.5	102.8	104.4	101.0	109.2
décembre	110.7	98.5	96.3	156.3	116.5	102.8	106.4	101.0	108.9
2001									
janvier	110.9	98.5	97.7	142.1	116.5	117.4	107.3	101.0	109.5
février	111.5	98.5	107.5	145.1	114.0	117.4	107.4	101.0	110.0
mars	111.2	98.7	118.2	142.6	114.0	117.4	106.7	102.0	110.0
avril	111.5	98.7	115.5	146.7	114.0	117.4	106.6	102.0	110.5
mai	111.5	98.7	107.8	146.8	114.0	117.4	106.7	102.0	111.1
juin	112.3	98.7	101.1	150.0	114.0	117.4	108.2	102.0	111.0
juillet	111.8	98.7	89.9	142.2	114.0	117.4	108.5	102.0	111.2
août	111.9	98.7	97.5	141.1	114.0	117.4	108.6	102.0	110.8

	Entretien du matériel	Autres biens et services	Inves-tissements	Matériel	Construction	Salaires	Fermages	Intérêts	Indice général
	10	11	12	13	14	15	16	17	18
1997	127.0	119.7	116.8	119.0	113.1	121.4	117.1	76.6	106.2
1998	134.4	120.8	123.9	129.2	114.0	126.1	118.9	80.0	103.5
1999	137.9	122.4	125.9	131.6	115.9	127.1	121.5	78.6	102.6
2000	113.0	107.5	107.6	107.9	107.3	109.3	112.2	-	107.5
2000									
janvier	111.4	106.6	108.8	110.5	106.2	108.0	112.2	78.6	103.8
février	111.7	106.8	107.2	107.9	106.2	108.0	112.2	78.6	104.7
mars	112.0	107.2	107.6	107.9	107.3	108.0	112.2	78.6	106.0
avril	112.5	106.7	106.7	107.9	105.0	108.6	112.2	78.6	106.0
mai	112.6	107.2	106.8	107.9	105.3	108.6	112.2	78.6	106.8
juin	112.7	107.4	106.9	107.9	105.4	108.6	112.2	78.6	107.5
juillet	112.9	107.9	107.8	107.9	107.8	109.8	112.2	78.6	108.3
août	113.0	108.0	108.1	107.9	108.5	109.8	112.2	78.6	107.5
septembre	113.5	108.0	108.3	107.9	108.9	109.8	112.2	78.6	108.7
octobre	114.4	107.7	108.4	107.9	109.2	110.7	112.2	78.6	109.6
novembre	114.6	107.9	108.3	107.9	108.9	110.7	112.2	78.6	110.0
décembre	115.1	108.1	108.2	107.9	108.7	110.7	112.2	78.6	109.6
2001									
janvier	116.8	108.2	108.4	107.9	109.3	111.3	114.3	83.6	110.0
février	117.1	108.6	110.2	110.5	109.7	111.3	114.3	83.6	110.7
mars	117.5	108.5	110.2	110.5	109.8	111.3	114.3	83.6	110.5
avril	117.9	109.1	110.4	110.5	110.2	111.3	114.3	83.6	110.7
mai	118.4	109.3	110.6	110.5	110.8	111.3	114.3	83.6	110.7
juin	118.6	108.6	110.6	110.5	110.7	111.3	114.3	83.6	110.7
juillet	118.7	110.4	110.6	110.5	110.9	113.0	114.3	83.6	111.1
août	118.9	110.3	110.5	110.5	110.5	113.0	114.3	83.6	111.1

(*) Pour de plus amples informations voir l'introduction et les notes explicatives.

PECHE

1. Poissons débarqués dans les ports belges (en tonnes)

	Aiglefin	Cabillaud	Merlan	Sébaste	Plie	Sole	Turbot	Raie	Hareng	Crevettes	Poids total des apports
	1	2	3	4	5	6	7	8	9	10	11
1997	31	255	42	-	397	306	20	97	-	34	1 590
1998	35	292	35	-	356	257	17	95	-	16	1 502
1999	24	190	41	-	408	279	19	103	1	49	1 506
2000	21	141	35	-	411	291	24	93	-	27	1 456
2000											
février	8	156	38	-	447	343	18	96	-	7	1 537
mars	11	153	41	-	274	410	23	84	-	5	1 573
avril	13	107	30	-	226	304	17	120	-	5	1 250
mai	18	118	18	-	278	237	17	104	-	5	1 145
juin	20	110	19	-	225	216	12	73	-	11	1 014
juillet	21	90	21	-	240	221	14	90	-	14	1 074
août	28	125	19	-	354	200	19	101	-	49	1 293
septembre	25	123	19	-	417	176	25	122	-	91	1 370
octobre	30	173	47	-	495	340	44	116	-	70	1 681
novembre	37	249	79	-	500	317	37	63	-	40	1 704
décembre	28	147	48	-	552	336	33	68	-	20	1 738
2001											
janvier	31	163	56	-	643	354	28	104	6	7	1 934
février	38	151	55	-	397	375	18	99	1	1	1 736
mars	25	145	40	-	189	403	12	94	-	3	1 510
avril	7	40	18	-	77	198	6	45	-	4	698
mai	31	119	23	-	242	262	22	132	-	6	1 186
juin	32	109	18	-	200	247	14	109	-	18	1 062
juillet	33	104	17	-	218	263	16	109	-	33	1 117
août	58	133	17	-	444	210	20	124	-	88	1 432
septembre	65	217	21	-	556	229	32	141	-	65	1 650

2. Prix moyens des principales espèces de poissons débarqués dans les ports belges (en BEF par kg)

	Aiglefin	Cabillaud	Merlan	Sébaste	Plie	Sole	Turbot	Raie	Hareng	Crevettes
	1	2	3	4	5	6	7	8	9	10
1997	42.96	60.75	35.61	44.51	68.98	390.97	416.16	65.41	43.81	116.60
1998	52.36	73.03	39.38	38.59	72.43	378.10	446.78	65.06	28.43	185.57
1999	59.10	92.20	38.70	39.22	78.81	320.00	437.26	66.48	25.42	140.98
2000	57.53	104.83	40.33	-	67.27	335.67	388.58	75.27	42.15	178.25
2000										
février	66.14	92.55	48.84	-	56.21	336.15	483.07	85.54	48.60	221.66
mars	75.32	110.10	55.20	-	65.45	325.10	434.53	89.54	60.00	268.54
avril	80.95	125.73	58.52	-	70.30	315.48	445.40	78.18	-	295.15
mai	77.30	95.76	54.94	33.46	73.79	327.51	391.59	71.85	60.67	296.17
juin	82.52	106.20	51.18	33.00	82.04	383.77	414.40	83.24	16.40	220.67
juillet	64.64	125.48	50.64	52.55	74.47	376.07	407.30	59.83	40.43	215.42
août	56.89	108.09	43.06	33.00	69.84	351.30	402.70	66.31	47.75	154.25
septembre	58.48	115.18	46.44	33.54	74.33	358.56	393.91	72.78	52.02	151.31
octobre	41.76	102.49	30.88	-	74.94	314.99	380.80	73.52	51.34	164.48
novembre	42.03	96.02	26.15	53.00	74.00	328.67	324.38	84.01	50.44	204.55
décembre	38.24	108.95	31.23	-	65.00	363.95	414.19	68.10	39.25	216.26
2001										
janvier	38.75	107.38	36.04	-	52.78	410.17	368.61	54.15	10.72	224.20
février	42.51	98.25	37.48	20.00	62.33	433.32	461.62	64.31	13.00	234.40
mars	64.77	106.43	48.88	-	76.48	418.44	498.34	78.36	74.00	299.87
avril	64.80	142.91	54.59	15.00	95.73	423.37	578.12	89.97	55.00	286.08
mai	53.42	90.54	38.54	17.49	72.50	360.47	366.21	48.61	-	291.37
juin	42.60	105.57	40.94	33.00	82.44	430.03	393.80	61.06	38.00	243.98
juillet	38.82	110.10	38.49	33.00	72.98	411.53	399.88	59.75	23.24	234.90
août	37.51	110.12	36.70	33.07	75.83	368.70	425.18	60.10	47.19	155.30
septembre	43.56	105.28	42.76	33.07	79.46	320.77	388.87	61.72	-	154.09

INDUSTRIE

Belgique : indices bruts de la production (1995=100)

	Ensemble de l'industrie (10-45)	Ensemble de l'industrie, construction excl. (10-41)	Biens intermédiaires	Energie	Biens intermédiaires, à l'excl. de l'énergie	Biens d'investissement
1997	105.0	105.4	109.9	105.8	110.9	102.4
1998	108.2	108.9	114.0	112.5	114.7	107.5
1999	110.0	110.1	117.6	112.7	119.9	106.1
2000	115.1	115.7	124.9	110.2	130.6	112.4
1999						
Août	104.4	101.1	108.4	100.7	111.8	96.6
Septembre	122.4	119.3	123.9	104.4	130.4	118.3
Octobre	121.6	119.4	125.8	117.5	129.2	117.4
Novembre	115.9	116.1	124.9	123.6	126.3	106.9
Décembre	110.9	114.7	119.7	125.8	119.2	114.5
2000						
Janvier	103.5	106.3	120.7	119.4	122.1	90.0
Février	114.9	114.3	124.4	111.7	129.5	107.3
Mars	128.0	126.8	136.3	120.5	142.7	131.5
Avril	112.4	113.2	123.6	108.8	129.4	112.7
Mai	122.7	120.2	127.9	100.6	137.6	124.0
Juin	117.7	117.3	124.5	100.0	133.6	121.8
Juillet	89.2	97.9	108.4	99.0	112.9	87.5
Août	108.2	104.8	116.4	99.7	122.5	87.2
Septembre	122.5	120.7	128.3	107.8	135.7	115.8
Octobre	126.2	125.1	134.4	115.1	141.4	116.7
Novembre	123.6	124.6	132.8	116.8	138.8	125.9
Décembre	113.4	117.2	121.3	123.4	121.3	129.3
2001						
Janvier	114.5	118.4	128.9	115.7	134.0	116.9
Février	114.9	115.3	124.1	106.7	130.8	116.5
Mars	127.3	128.1	133.3	111.0	141.8	142.8
Avril	110.9	111.8	120.9	101.2	128.4	112.5
Mai	117.4	115.5	121.9	97.4	131.2	122.1
Juin	120.1	118.6	123.9	95.5	134.6	126.9
Juillet	94.7	103.0	109.0	91.6	115.6	109.2

	Biens de consommation durables	Biens de consommation non durables	Industries extractives (10-14)	Extraction de houille, de lignite et de tourbe (10)	Autres industries extractives (14)	Industrie manufacturière (15-37)
1997	94.5	100.7	113.4	71.7	116.8	105.4
1998	95.7	101.6	116.5	70.0	120.2	108.4
1999	92.9	99.7	125.2	86.1	128.8	109.6
2000	92.4	102.1	134.5	88.7	138.5	116.2
1999						
Août	65.7	95.4	128.6	85.8	132.4	101.2
Septembre	112.7	110.5	153.3	96.7	158.0	121.1
Octobre	105.2	109.2	140.0	90.7	144.2	119.4
Novembre	104.7	105.7	136.0	84.9	140.2	114.7
Décembre	104.6	105.6	110.1	84.5	113.1	113.1
2000						
Janvier	84.1	92.1	105.0	100.2	107.3	104.6
Février	99.4	99.7	119.3	98.3	122.3	114.6
Mars	107.9	104.8	147.9	103.2	152.1	127.5
Avril	87.6	95.4	139.1	91.1	143.3	113.7
Mai	93.0	105.0	157.5	101.0	162.3	122.5
Juin	93.2	101.5	150.7	93.8	155.3	119.3
Juillet	63.9	89.0	108.8	61.4	112.3	97.8
Août	69.7	100.2	143.5	87.3	147.9	105.2
Septembre	106.1	109.8	146.0	88.4	150.5	122.2
Octobre	104.6	115.6	146.3	92.9	150.8	126.2
Novembre	100.3	110.2	138.9	81.7	143.3	125.1
Décembre	99.3	102.5	111.1	65.8	114.6	116.4
2001						
Janvier	85.8	101.9	113.0	71.0	116.4	118.8
Février	92.3	98.8	121.1	65.5	125.2	116.4
Mars	103.8	108.2	148.6	69.0	153.8	130.0
Avril	86.8	95.7	142.2	64.6	147.3	113.1
Mai	95.5	100.4	161.2	68.2	167.1	117.6
Juin	98.4	103.4	154.9	64.3	160.6	121.5
Juillet	70.6	91.2	104.7	30.6	108.9	104.7

Belgique : indices bruts de la production (1995=100) - suite

	Industries agricoles et alimentaires (15-16)	Industries alimentaires (15)	Tabac (16)	Textile (17)	Industrie textile et habillement (17-18)	Habillement et fourmures (18)
1997	105.1	106.6	75.4	108.0	92.4	62.9
1998	107.4	108.8	78.1	108.1	87.7	52.7
1999	103.1	104.6	73.7	107.2	80.2	36.7
2000	106.9	109.0	68.4	114.2	80.9	31.0
1999						
Août	102.8	104.7	66.4	80.4	67.9	45.5
Septembre	110.2	111.7	79.3	127.1	95.7	44.9
Octobre	111.7	113.4	77.3	123.6	88.6	33.2
Novembre	110.7	112.8	71.3	117.7	82.8	28.0
Décembre	109.6	111.8	69.2	102.5	74.5	29.9
2000						
Janvier	93.0	94.8	59.2	110.5	79.3	31.8
Février	99.9	101.5	68.7	118.8	88.1	39.5
Mars	105.9	107.9	68.7	130.3	92.6	35.9
Avril	98.1	99.7	67.6	104.5	73.3	27.1
Mai	110.7	112.2	79.8	122.7	84.5	28.9
Juin	106.7	108.5	71.8	115.6	81.1	30.0
Juillet	98.2	99.9	66.3	97.1	68.2	25.4
Août	111.5	114.0	66.7	82.3	66.6	37.1
Septembre	112.8	115.4	66.9	124.2	89.2	36.0
Octobre	122.1	124.6	77.3	134.3	91.9	30.9
Novembre	115.2	118.1	66.2	128.7	86.2	26.3
Décembre	109.0	111.7	62.4	102.1	70.0	23.7
2001						
Janvier	106.3	108.6	65.0	118.0	84.2	32.9
Février	100.3	102.1	66.5	116.7	86.1	36.8
Mars	110.9	113.4	66.4	126.9	91.4	36.7
Avril	101.7	103.5	66.6	105.6	71.0	23.0
Mai	109.0	111.1	70.4	113.9	76.9	25.3
Juin	109.5	111.8	68.3	116.5	78.7	26.0
Juillet	103.8	106.0	64.2	94.3	63.4	20.6

	Cuir et chaussures (19)	Bois et articles en bois, liège, vannerie, sparterie (20)	Papier et carton: édition et imprimerie (21-22)	Papier et carton (21)	Edition, imprimerie, reproduction (22)	Cokéfaction, raffinage et industries nucléaires (23)
1997	102.7	106.8	105.2	111.1	102.4	111.5
1998	107.2	110.3	111.9	118.4	108.9	111.7
1999	103.6	117.9	118.9	125.8	115.7	113.1
2000	78.8	127.7	122.7	138.8	115.3	111.9
1999						
Août	94.1	94.9	108.3	117.3	104.1	115.4
Septembre	115.3	133.5	131.9	136.1	130.0	116.2
Octobre	95.5	130.9	132.4	133.7	131.9	116.3
Novembre	105.0	131.2	126.0	136.8	120.9	101.4
Décembre	91.2	112.9	134.5	127.1	138.3	112.3
2000						
Janvier	86.2	105.6	114.2	132.6	105.7	109.5
Février	106.6	126.5	119.4	143.0	108.5	101.9
Mars	108.9	146.0	129.3	158.8	115.6	120.0
Avril	91.2	122.1	123.3	137.6	116.7	116.3
Mai	108.5	145.1	128.6	154.6	116.6	109.1
Juin	101.4	131.7	121.8	146.7	110.3	103.7
Juillet	43.0	103.8	97.7	125.6	84.4	112.9
Août	58.5	112.9	111.4	121.6	106.6	107.2
Septembre	68.0	138.2	128.8	142.1	122.6	118.6
Octobre	64.5	148.4	142.7	146.4	141.1	118.0
Novembre	58.9	143.0	130.5	137.6	127.2	103.1
Décembre	50.4	109.5	125.8	119.2	129.1	123.3
2001						
Janvier	69.8	129.8	118.6	142.4	107.9	124.2
Février	65.3	129.7	113.7	136.8	103.3	109.2
Mars	84.0	151.5	129.4	152.2	119.1	106.6
Avril	68.7	132.6	119.0	133.8	112.3	112.9
Mai	78.7	134.8	118.1	138.9	108.7	102.0
Juin	90.3	146.2	120.5	140.8	111.2	103.1
Juillet	58.7	96.9	100.8	132.2	86.8	109.9

Belgique : indices bruts de la production (1995=100) - suite

	Industrie chimique (24)	Caoutchouc et plastiques (25)	Produits minéraux non métalliques (26)	Métallurgie (27)	Fabrications métalliques (28-35)	Travail des métaux (28)
1997	115.2	109.3	100.0	98.2	105.0	112.7
1998	115.7	113.5	99.3	101.2	111.4	120.4
1999	124.0	119.7	103.6	101.4	111.8	126.8
2000	136.3	127.6	110.7	104.9	120.9	132.1
1999						
Août	120.0	103.2	102.8	97.3	98.6	116.1
Septembre	131.0	131.7	126.6	99.5	127.6	147.8
Octobre	129.0	134.1	117.3	106.2	123.9	140.5
Novembre	130.2	124.6	106.2	107.5	116.4	133.5
Décembre	131.7	113.3	84.7	97.5	120.5	129.1
2000						
Janvier	133.8	119.3	84.6	103.8	99.8	113.6
Février	137.0	126.4	107.0	105.2	117.7	129.7
Mars	146.4	143.3	125.3	108.3	138.6	146.0
Avril	141.8	125.2	107.9	102.8	119.1	130.0
Mai	137.3	139.4	132.7	106.2	130.1	141.6
Juin	137.2	132.3	121.1	103.2	129.7	147.4
Juillet	127.1	108.4	83.2	88.2	95.0	97.6
Août	130.9	114.1	111.2	104.3	98.0	125.7
Septembre	133.6	135.7	123.8	108.6	128.9	140.1
Octobre	137.0	140.7	126.9	111.6	128.5	143.0
Novembre	141.3	135.8	114.2	117.0	133.9	141.7
Décembre	133.3	111.3	91.5	100.4	132.4	129.3
2001						
Janvier	139.8	132.7	96.3	111.4	127.1	139.6
Février	135.0	126.1	105.8	106.6	127.3	138.8
Mars	143.7	141.5	120.4	111.1	150.3	151.5
Avril	135.2	124.6	110.1	100.7	120.6	137.1
Mai	135.8	131.6	123.4	92.5	126.7	140.2
Juin	137.9	135.3	127.9	97.3	135.0	162.8
Juillet	128.8	112.7	79.4	95.5	114.1	120.7

	Machines et équipements (29)	Equipements électroniques et électroniques (30-33)	Machines de bureau et matériel informatique (30)	Machines et appareils électriques (31)	Equipements radio, télévision, communication (32)	Instruments médicaux, de précision, etc. (33)
1997	102.3	111.8	132.6	117.2	107.4	96.7
1998	105.9	123.2	143.1	125.4	121.9	111.1
1999	97.0	127.0	138.5	137.7	119.5	104.8
2000	104.1	152.2	229.4	161.5	145.9	108.6
1999						
Août	78.6	116.6	115.7	124.3	114.7	92.9
Septembre	102.2	152.2	174.8	161.1	149.5	117.9
Octobre	98.8	139.8	135.5	159.7	127.0	104.8
Novembre	91.9	142.2	128.3	157.5	129.0	129.9
Décembre	107.3	148.2	198.1	155.3	139.5	130.4
2000						
Janvier	80.3	122.8	87.3	141.1	114.9	88.8
Février	98.9	138.3	96.6	159.6	126.5	108.0
Mars	119.5	161.4	332.3	173.5	139.1	124.0
Avril	100.6	137.6	222.7	143.3	130.8	106.0
Mai	125.1	142.8	278.3	158.7	119.3	107.9
Juin	120.5	164.4	335.0	160.5	167.9	105.8
Juillet	85.1	108.3	167.5	130.5	78.3	92.3
Août	80.8	126.6	213.1	152.2	93.4	99.0
Septembre	102.6	189.7	315.2	180.5	210.0	117.9
Octobre	106.9	177.4	217.3	183.2	185.7	116.6
Novembre	105.1	175.7	274.0	179.8	179.4	113.3
Décembre	124.3	181.7	213.9	175.1	205.8	123.6
2001						
Janvier	102.0	176.8	202.3	169.5	203.5	112.1
Février	102.1	176.8	237.1	177.1	189.5	113.8
Mars	120.8	193.5	399.8	191.0	192.5	130.3
Avril	106.2	150.2	235.8	153.2	152.9	98.6
Mai	115.4	146.5	199.5	159.4	133.2	122.3
Juin	122.9	153.8	222.2	164.4	142.5	124.7
Juillet	102.6	140.6	125.9	135.4	154.6	119.8

Belgique : indices bruts de la production (1995=100) - suite et fin

	Matériel de transport (34-35)	Automobiles, remorques et semi-remorques (34)	Automobiles (34.1)	Autres matériels de transport (35)	Meubles; industries diverses (36)	Meubles (36.1)
1997	97.8	96.4	93.7	108.1	89.0	96.1
1998	101.8	100.7	95.6	109.0	89.5	102.5
1999	102.2	97.7	90.6	133.4	87.8	105.9
2000	104.0	99.9	92.2	130.7	90.2	109.1
1999						
Août	89.0	80.8	76.5	146.7	66.7	85.8
Septembre	115.3	110.0	100.7	152.5	102.8	121.4
Octobre	119.1	116.1	110.2	140.3	102.2	119.2
Novembre	104.4	98.3	90.6	146.8	94.3	113.6
Décembre	104.9	97.9	90.1	153.7	93.7	110.1
2000						
Janvier	89.0	85.3	77.4	113.5	80.0	97.9
Février	108.3	103.8	96.4	139.1	90.3	113.9
Mars	129.9	126.5	118.8	148.4	109.9	127.2
Avril	111.4	108.1	102.8	130.7	85.3	102.3
Mai	117.4	112.9	105.5	147.3	93.2	113.1
Juin	102.6	98.7	89.9	127.5	90.1	106.0
Juillet	89.8	88.9	85.2	90.3	67.3	74.5
Août	75.5	68.0	60.9	135.9	62.9	82.0
Septembre	98.7	94.0	83.7	132.1	101.4	121.1
Octobre	101.6	97.5	86.2	129.7	102.1	126.8
Novembre	119.0	115.7	106.5	137.6	102.1	124.0
Décembre	105.0	100.4	93.4	137.2	97.8	120.4
2001						
Janvier	104.3	101.2	91.1	121.6	84.7	115.9
Février	105.1	101.9	92.4	123.9	88.4	120.0
Mars	138.0	136.2	128.0	141.4	98.8	129.5
Avril	100.7	94.9	85.2	143.1	81.9	112.3
Mai	111.4	106.3	96.8	146.0	94.8	116.6
Juin	113.8	107.5	97.2	158.2	99.6	124.9
Juillet	99.1	92.9	86.8	144.3	70.6	84.6
	Récupération de matières recyclables (37)	Electricité, gaz et eau (40-41)	Electricité, gaz, vapeur et eau chaude (40)	Electricité (40.1)	Eau (41)	Construction (45)
1997	125.4	105.6	105.8	106.2	104.9	102.9
1998	129.8	112.7	113.3	112.6	110.4	104.8
1999	133.4	112.8	112.8	113.9	112.7	109.1
2000	139.1	110.1	109.1	111.9	113.3	112.5
1999						
Août	122.6	98.9	94.2	99.7	115.1	117.7
Septembre	146.1	103.0	100.3	103.3	112.7	134.3
Octobre	142.6	117.8	118.4	117.8	115.8	130.0
Novembre	132.5	126.6	130.8	127.1	111.5	114.5
Décembre	123.0	127.6	132.1	127.4	111.7	94.8
2000						
Janvier	137.9	120.8	122.0	127.0	116.1	90.8
Février	145.5	113.0	114.1	113.3	108.8	116.8
Mars	159.0	120.6	121.3	121.9	117.9	132.2
Avril	131.2	107.9	107.4	107.9	109.6	108.4
Mai	150.0	99.6	95.9	102.4	113.1	132.9
Juin	139.7	99.6	93.7	99.8	120.9	119.0
Juillet	110.7	97.3	93.5	99.6	110.7	51.8
Août	126.1	98.8	95.1	102.9	112.2	122.4
Septembre	144.7	106.6	104.1	110.4	115.7	130.0
Octobre	157.1	114.8	115.6	117.3	112.1	130.5
Novembre	149.5	118.7	122.6	119.9	104.6	118.9
Décembre	118.7	123.6	125.0	120.8	118.4	96.9
2001						
Janvier	151.7	114.8	114.4	119.0	115.7	98.5
Février	140.0	106.5	106.0	104.6	107.9	113.1
Mars	154.4	111.7	109.4	108.0	119.6	123.9
Avril	137.5	99.9	97.2	96.3	109.5	107.3
Mai	146.3	96.9	91.7	97.9	116.2	125.2
Juin	139.9	94.6	86.3	91.4	125.4	126.5
Juillet	108.6	89.5	84.2	88.7	108.8	59.9

Flandre : indices bruts de la production (1995=100)

	Ensemble de l'industrie (10-45)	Ensemble de l'industrie, construction excl. (10-41)	Biens intermédiaires	Biens d'investissement	Biens de consommation durables	Biens de consommation non durables
1997	106.7	107.3	112.9	103.7	94.8	103.0
1998	110.5	111.4	118.2	109.3	95.2	104.0
1999	112.1	112.4	122.1	107.1	91.2	102.5
2000	117.9	118.7	131.6	111.9	89.8	106.0
1999						
Août	105.5	103.0	113.7	95.3	63.2	98.4
Septembre	125.7	123.9	131.8	118.8	112.0	114.4
Octobre	123.7	122.5	130.6	119.0	105.0	113.1
Novembre	117.7	118.1	128.1	107.6	103.0	109.7
Décembre	113.8	117.5	123.9	118.9	101.6	107.7
2000						
Janvier	106.1	108.9	127.0	90.5	83.0	95.1
Février	117.7	117.5	130.7	107.3	97.1	103.8
Mars	131.5	131.2	144.2	132.6	105.8	109.2
Avril	115.4	117.0	131.4	112.7	84.6	100.2
Mai	125.7	124.1	136.0	122.6	89.2	109.6
Juin	121.0	121.3	132.3	123.2	90.4	104.9
Juillet	92.7	100.1	114.0	87.3	61.1	92.5
Août	109.4	106.5	123.3	80.5	65.7	105.6
Septembre	125.2	124.0	135.7	115.2	104.4	112.7
Octobre	128.4	127.9	139.7	115.5	102.3	121.0
Novembre	125.9	127.2	138.6	126.2	97.4	113.1
Décembre	116.0	119.7	126.4	129.6	96.8	105.0
2001						
Janvier	117.1	120.6	134.9	116.4	83.5	104.3
Février	117.7	118.2	130.3	116.7	89.2	102.3
Mars	131.0	132.0	140.3	146.1	99.8	111.7
Avril	112.8	113.9	125.6	113.2	83.3	99.8
Mai	119.3	117.9	125.7	122.1	92.6	105.4
Juin	123.2	122.5	130.1	130.5	96.9	107.2
Juillet	101.6	108.5	117.0	113.9	67.3	97.0

	Industries extractives (10-14)	Industrie manufacturière (15-37)	Industrie chimique (24)	Fabrications métalliques (28-35)	Electricité, gaz et eau (40-41)	Construction (45)
1997	243.2	107.1	117.9	105.6	105.5	103.1
1998	267.1	110.4	119.5	113.1	117.4	105.5
1999	283.8	111.8	130.0	113.1	113.5	109.5
2000	305.6	118.7	145.8	121.3	113.4	112.5
1999						
Août	272.9	102.6	127.2	98.0	102.7	116.4
Septembre	342.8	124.1	137.6	129.4	113.7	133.1
Octobre	303.7	122.1	134.5	126.0	119.5	128.7
Novembre	289.6	117.0	137.1	118.2	125.5	114.8
Décembre	249.0	116.4	141.0	124.9	125.2	95.1
2000						
Janvier	256.3	106.8	141.0	101.1	128.2	92.0
Février	297.6	116.7	143.6	117.8	120.9	117.8
Mars	370.7	130.7	155.0	139.9	129.6	131.9
Avril	322.8	116.8	152.4	119.7	112.3	106.5
Mai	385.3	125.1	148.5	129.7	103.9	132.4
Juin	330.3	122.1	147.2	131.4	104.1	118.3
Juillet	221.9	100.0	137.8	96.0	97.0	55.7
Août	295.6	106.4	142.4	94.0	101.8	122.5
Septembre	344.4	124.7	142.0	129.9	108.7	129.5
Octobre	298.7	128.5	144.3	128.7	114.8	129.5
Novembre	307.2	127.4	151.4	135.1	119.1	118.3
Décembre	236.9	119.2	144.8	133.3	120.7	96.4
2001						
Janvier	290.0	120.2	146.3	127.5	119.8	99.2
Février	308.0	118.5	142.4	129.3	108.8	114.0
Mars	384.9	132.5	150.0	152.6	119.5	124.4
Avril	344.1	113.9	141.4	120.4	107.9	106.2
Mai	401.9	119.2	144.7	127.6	97.2	124.4
Juin	390.4	124.2	145.5	138.8	97.1	124.7
Juillet	268.4	109.3	143.7	119.0	95.0	67.5

Wallonie : indices bruts de la production (1995=100)

	Ensemble de l'industrie (10-45)	Ensemble de l'industrie, construction excl. (10-41)	Biens intermédiaires	Biens d'investissement	Biens de consommation durables	Biens de consommation non durables
1997	105.9	105.4	106.5	86.6	91.2	103.8
1998	108.2	107.9	107.1	98.6	91.8	105.1
1999	111.9	110.7	110.7	98.5	89.7	106.4
2000	115.5	114.0	113.6	104.1	89.9	107.3
1999						
Août	109.2	102.5	101.5	95.1	68.1	99.7
Septembre	122.5	114.6	110.6	108.8	95.9	117.1
Octobre	124.5	118.3	118.5	103.4	79.1	116.0
Novembre	118.6	117.4	119.5	98.9	105.2	108.6
Décembre	110.5	113.6	111.3	108.2	110.0	111.9
2000						
Janvier	104.2	107.4	109.3	90.6	67.5	98.4
Février	114.8	113.0	113.4	101.3	88.9	105.2
Mars	126.6	122.3	122.3	116.2	99.4	109.4
Avril	111.8	109.2	110.5	100.2	83.6	97.0
Mai	123.2	116.9	115.4	112.8	103.1	110.0
Juin	118.1	114.6	111.0	113.6	99.9	109.4
Juillet	85.1	96.5	100.1	69.2	57.6	93.4
Août	111.2	105.1	106.8	91.7	75.0	97.2
Septembre	124.9	119.9	116.3	112.5	97.4	120.3
Octobre	128.9	125.0	125.9	111.2	101.1	117.7
Novembre	125.5	124.4	122.5	116.3	103.5	120.0
Décembre	111.9	114.3	110.5	114.5	102.5	110.7
2001						
Janvier	114.8	119.1	118.6	105.5	88.3	115.3
Février	115.1	114.4	113.0	106.8	100.9	105.9
Mars	125.4	123.8	120.3	122.5	111.4	117.6
Avril	113.5	112.6	112.7	104.2	96.2	102.4
Mai	123.0	118.8	116.9	120.0	95.5	108.2
Juin	124.3	119.1	112.8	126.9	98.8	118.3
Juillet	85.0	96.4	95.4	92.2	79.2	90.4

	Industries extractives (10-14)	Industrie manufacturière (15-37)	Industrie chimique (24)	Fabrications métalliques (28-35)	Electricité, gaz et eau (40-41)	Construction (45)
1997	91.1	105.7	105.5	111.0	106.9	107.4
1998	91.3	109.5	103.3	122.4	104.1	109.0
1999	98.3	111.4	107.3	124.8	110.3	115.9
2000	104.8	116.8	110.1	134.8	104.1	120.3
1999						
Août	103.5	104.2	101.0	115.5	95.4	131.7
Septembre	121.0	120.5	113.2	138.6	88.7	149.4
Octobre	111.7	120.6	114.5	135.2	110.1	145.2
Novembre	109.4	116.4	111.2	128.5	123.3	122.5
Décembre	86.6	111.9	104.6	132.4	125.5	99.7
2000						
Janvier	79.5	107.9	113.7	117.4	110.5	92.0
Février	89.6	117.2	119.6	134.7	99.7	120.7
Mars	111.0	126.9	123.8	152.0	105.1	141.5
Avril	107.7	111.9	112.9	129.9	99.0	120.3
Mai	119.1	121.9	104.9	144.6	96.2	145.2
Juin	119.2	119.9	109.3	145.4	92.0	130.2
Juillet	88.1	96.6	97.5	92.9	98.1	44.3
Août	116.0	106.2	94.6	118.6	99.4	132.7
Septembre	112.0	124.2	109.7	146.9	102.9	142.6
Octobre	118.5	127.9	116.3	144.5	113.9	142.5
Novembre	109.3	127.4	116.3	148.4	114.5	129.1
Décembre	88.5	114.4	102.9	143.3	118.9	103.3
2001						
Janvier	83.7	122.9	122.8	138.1	108.7	98.8
Février	90.1	119.0	118.0	137.7	99.5	117.0
Mars	109.6	131.7	130.7	160.2	93.8	130.6
Avril	108.0	119.1	124.7	136.7	87.3	116.2
Mai	120.7	123.6	115.0	149.7	99.6	137.3
Juin	115.5	127.1	122.2	156.0	87.4	142.5
Juillet	73.1	100.2	93.2	114.7	84.3	44.2

Bruxelles : indices bruts de la production (1995=100)

	Ensemble de l'industrie (10-45)	Ensemble de l'industrie, construction excl. (10-41)	Biens intermédiaires	Biens d'investissement	Biens de consommation durables	Biens de consommation non durables
1997	95,5	96,5	110,8	87,7	97,1	85,1
1998	99,2	101,5	123,3	85,5	105,4	85,2
1999	104,6	108,7	139,4	92,0	137,0	78,1
2000	109,0	113,4	142,8	109,4	145,8	74,0
1999						
Août	97,7	97,6	118,8	86,7	143,3	74,6
Septembre	116,7	118,8	152,5	101,4	154,6	83,5
Octobre	116,3	119,8	158,1	99,1	144,1	81,5
Novembre	113,3	119,5	159,3	94,5	131,5	84,9
Décembre	115,2	127,1	168,2	98,1	158,6	94,1
2000						
Janvier	96,0	101,1	137,3	83,5	106,4	65,8
Février	111,0	113,4	151,6	110,3	136,5	67,9
Mars	121,7	123,7	161,8	122,8	150,1	71,6
Avril	106,8	110,6	142,2	114,0	128,8	66,3
Mai	113,5	114,2	141,2	118,8	148,2	70,5
Juin	110,0	113,8	141,8	118,9	129,2	70,2
Juillet	81,5	96,2	114,2	100,0	154,2	63,0
Août	103,1	103,6	119,7	100,0	164,9	76,6
Septembre	113,0	114,7	138,7	109,5	158,9	81,0
Octobre	120,8	123,4	152,8	112,3	165,7	85,0
Novembre	117,5	123,6	155,9	112,4	169,1	85,7
Décembre	113,2	123,2	156,5	111,0	138,2	85,2
2001						
Janvier	113,6	120,7	151,7	122,3	134,8	75,8
Février	112,8	117,1	150,4	108,0	133,7	76,0
Mars	126,4	133,3	166,8	133,2	155,2	82,2
Avril	111,6	117,5	151,0	115,1	133,5	71,6
Mai	107,8	108,7	137,8	101,2	134,6	70,8
Juin	111,9	114,6	145,9	116,1	120,8	69,6
Juillet	81,7	94,0	124,3	83,1	36,3	53,6
	Industries extractives (10-14)	Industrie manufacturière (15-37)	Industrie chimique (24)	Fabrications métalliques (28-35)	Electricité, gaz et eau (40-41)	Construction (45)
1997	--	95,0	115,1	93,4	102,2	92,3
1998	--	98,3	109,2	88,9	113,5	92,4
1999	--	108,7	100,6	95,8	110,2	93,1
2000	--	116,3	101,9	109,7	105,8	96,3
1999						
Août	--	99,1	85,0	88,8	93,8	97,1
Septembre	--	125,0	103,3	110,3	99,8	110,4
Octobre	--	120,3	99,3	104,4	119,7	106,4
Novembre	--	118,0	103,0	101,3	126,0	96,4
Décembre	--	127,0	106,6	106,5	129,3	83,5
2000						
Janvier	--	98,9	102,0	83,4	107,7	81,6
Février	--	114,7	102,4	105,5	109,8	102,9
Mars	--	125,2	103,4	118,9	119,2	114,5
Avril	--	111,6	97,5	107,5	107,7	95,3
Mai	--	122,6	107,1	117,9	89,6	109,7
Juin	--	120,2	100,7	118,4	95,2	98,5
Juillet	--	100,0	91,6	99,0	86,6	44,7
Août	--	109,3	118,1	103,5	88,4	100,4
Septembre	--	119,4	105,0	110,9	102,4	107,1
Octobre	--	128,9	112,2	120,6	109,2	112,5
Novembre	--	126,2	94,0	117,4	117,7	101,1
Décembre	--	119,1	89,2	114,0	136,7	87,5
2001						
Janvier	--	124,2	109,5	121,6	111,6	94,3
Février	--	118,1	93,5	111,0	114,4	100,1
Mars	--	136,3	100,8	137,2	125,5	107,4
Avril	--	120,3	82,8	116,1	110,0	95,3
Mai	--	113,1	90,1	100,7	96,9	103,5
Juin	--	117,5	88,0	113,7	106,8	103,2
Juillet	--	95,7	59,3	94,9	89,7	50,5

INDICES DE L'EVOLUTION DU CHIFFRE D'AFFAIRES (TVA NON COMPRISE) DE L'INDUSTRIE, SELON LES DECLARATIONS A LA TVA (1985 = 100) *

	NACE 11 et 12	NACE 13 et 14	NACE 15 et 161	NACE 162	NACE 17	NACE 22	NACE 23	NACE 24	NACE 25	NACE 3 Industries transformatrices des métaux; mécanique de précision			
	Extraction et agglomération de combustibles solides; cokeries	Extraction de pétrole et de gaz naturel; raffinage de pétrole	Industrie des combustibles nucléaires; prod. et distribution d'énergie électrique	Usines à gaz; distribution de gaz	Captage, épuration et distribution d'eau	Production et première transformation des métaux	Extraction de minéraux autres que métalliques et énergétiques	Industrie des produits minéraux non métalliques	Industrie chimique	NACE 3 Industries transformatrices des métaux; mécanique de précision			
										Total	NACE 31 Fabr. d'ouvrages en métaux (sauf machines et matériel de transport)	NACE 32 Construction de machines et de matériel mécanique	NACE 34 Construction électrique et électronique
	1	2	3	4	5	6	7	8	9	10	11	12	13
1997	6.9	120.3	125.9	82.9	226.7	105.3	175.0	175.9	153.1	182.4	157.8	175.1	170.3
1998	3.9	104.0	125.9	87.4	242.8	109.1	183.2	177.2	149.5	197.2	165.8	194.2	186.4
1999	3.4	110.0	134.4	87.1	246.1	103.0	190.4	184.9	152.2	194.9	167.9	195.3	191.2
2000	3.5	165.5	147.2	136.6	266.1	127.8	200.5	209.4	181.8	221.9	194.9	219.0	235.2
2000													
janvier	3.0	128.2	150.8	138.2	385.7	111.9	144.2	141.8	161.6	181.7	166.3	175.5	186.3
février	3.4	137.1	138.8	144.4	200.9	126.8	180.7	188.6	170.5	213.0	188.0	194.6	202.4
mars	3.8	156.4	147.5	131.1	233.0	135.4	237.1	226.7	197.4	252.9	211.8	237.8	249.4
avril	3.0	133.6	131.3	113.8	360.4	119.7	185.9	202.2	174.1	211.7	185.6	213.0	198.9
mai	3.8	161.0	132.7	104.1	210.1	138.1	243.2	251.3	186.4	235.3	218.3	245.6	222.7
juin	3.4	171.6	158.6	97.7	217.9	133.8	222.8	241.3	179.7	232.2	205.8	240.6	236.9
juillet	2.9	111.1	125.1	107.0	354.5	111.8	142.8	156.9	169.9	180.8	151.7	185.9	179.1
août	3.8	146.0	123.3	108.6	174.1	112.1	207.2	206.8	172.9	189.1	173.3	188.8	233.4
septembre	3.8	191.7	136.0	123.7	219.9	138.1	213.3	236.2	197.9	233.0	210.2	225.5	279.3
octobre	4.5	237.2	147.2	167.0	374.1	145.0	220.4	240.8	192.2	236.1	220.3	243.0	260.1
novembre	4.0	182.4	178.0	192.8	218.9	142.1	213.5	220.5	196.9	246.6	208.5	227.8	260.3
décembre	2.9	229.9	197.3	209.9	243.7	118.3	195.2	199.6	181.8	250.2	198.2	249.5	313.3
2001													
janvier	2.7	170.7	207.7	302.4	414.8	138.0	160.2	191.2	190.0	250.1	187.6	225.6	250.2
février	3.3	138.4	180.4	266.1	187.7	132.2	181.7	205.3	197.0	236.8	188.5	212.6	230.0
mars	3.6	169.7	204.9	278.6	264.0	124.6	208.9	235.0	225.6	282.3	224.2	247.9	279.1
avril	4.2	160.6	174.9	226.4	394.2	137.3	197.6	218.6	190.5	216.2	189.3	220.6	231.0
mai	4.2	187.5	168.8	220.3	228.1	128.9	219.3	240.1	204.0	234.0	194.6	229.2	241.8
juin	4.5	190.8	192.8	229.6	240.2	130.1	226.3	254.4	197.1	244.0	210.9	236.0	258.9
juillet	2.6	174.2	175.7	196.7	385.6	123.4	168.0	172.4	198.0	178.6	152.8	189.4	186.1
août	3.6	165.8	177.1	225.5	206.0	96.0	199.3	210.9	178.2	181.3	179.1	171.1	203.6

	NACE 3 Industries transformatrices des métaux; mécanique de précision (suite)			NACE 41/42	NACE 43	NACE 44	NACE 45	NACE 46	NACE 47	NACE 48	NACE 5	NACE 1 à 5
	NACE 35 Construction d'automobiles et pièces détachées	NACE 36 Construction d'autre matériel de transport	NACE 37 Fabrication d'instruments de précision, d'optique et similaires	Industrie des produits alimentaires, des boissons et du tabac	Industrie textile	Industrie du cuir	Industrie des chaussures et de l'habillement	Industrie du bois et du meuble en bois	Industrie du papier et fabr. d'articles en papier; imprimerie et édition	Industrie du caoutchouc et transformation des matières plastiques	Bâtiment et génie civil	Ensemble de l'industrie
1997	218.5	126.4	174.4	130.4	104.7	61.3	144.7	146.0	169.1	212.7	189.9	150.4
1998	234.8	146.3	169.8	135.2	108.5	60.0	154.2	155.4	181.3	233.3	193.6	155.0
1999	220.5	138.2	163.7	127.9	106.7	56.7	149.0	156.7	191.9	244.7	211.8	156.9
2000	243.8	130.3	165.9	139.2	113.9	60.1	157.8	164.4	214.6	279.7	228.7	179.5
2000												
janvier	199.2	110.9	144.0	115.8	107.9	50.9	146.6	139.8	179.6	237.6	168.7	153.4
février	254.5	154.7	159.9	127.5	117.8	60.8	181.1	164.5	200.4	256.5	201.5	168.3
mars	303.5	142.8	200.4	140.9	130.4	61.7	179.1	186.5	236.5	301.9	241.8	192.8
avril	251.0	129.7	151.6	129.5	107.3	51.5	138.4	155.1	203.6	267.9	223.7	168.9
mai	268.7	128.8	158.0	146.6	124.7	62.4	146.9	185.2	228.6	329.5	243.2	186.7
juin	255.9	126.6	192.8	149.9	114.8	66.0	153.0	176.9	227.2	293.6	256.3	187.4
juillet	208.7	99.6	129.6	119.4	96.9	50.1	105.7	117.5	171.0	254.2	163.8	148.5
août	175.4	125.5	129.9	144.6	81.6	53.0	172.7	134.7	186.0	252.5	219.1	162.2
septembre	227.3	130.4	185.7	141.9	123.3	82.0	192.3	181.3	244.5	279.0	251.6	190.3
octobre	245.4	126.3	156.8	153.0	131.2	58.2	162.3	187.0	244.6	314.2	254.7	197.8
novembre	286.0	126.8	182.3	151.6	126.1	56.8	167.5	179.0	229.4	307.8	247.5	198.4
décembre	249.6	161.5	199.0	148.7	105.0	63.2	146.6	164.4	222.3	259.1	270.2	199.4
2001												
janvier	308.4	135.9	149.3	137.6	119.0	59.1	169.5	159.7	227.8	284.1	183.4	194.4
février	303.6	125.3	168.7	127.0	113.9	67.5	176.9	161.2	202.1	286.5	207.8	185.4
mars	355.2	151.6	219.6	151.2	126.8	72.0	192.4	183.1	237.9	309.8	243.3	212.1
avril	237.1	127.9	145.1	136.4	111.1	61.4	157.2	168.6	206.5	274.4	220.5	184.0
mai	272.5	141.7	169.6	155.1	113.8	64.4	165.2	179.3	215.1	290.9	248.2	195.6
juin	272.0	131.8	207.0	149.2	118.7	65.6	167.9	183.4	218.4	302.9	274.1	201.2
juillet	188.2	115.7	167.5	135.6	108.8	52.9	150.8	131.1	132.3	260.8	176.9	167.8
août	176.8	124.2	146.7	154.7	83.2	52.2	163.5	137.0	188.8	243.5	223.7	170.3

(*) Pour de plus amples informations voir l'introduction et les notes explicatives.

PRODUCTION INDUSTRIELLE EN CHIFFRES ABSOLUS *

**1. Valeur de la production industrielle suivant l'activité principale de l'établissement (enquête PRODCOM)
(en 1 000 000 de BEF) ***

	septembre 2000	octobre 2000	novembre 2000	décembre 2000	janvier 2001	février 2001	mars 2001	avril 2001	mai 2001	juin 2001	juillet 2001	août 2001
	1	2	3	4	5	6	7	8	9	10	11	12
14 Autres industries extractives	2 544	2 637	2 392	1 840	1 882	2 110	2 623	2 568	2 972	3 024	1 994	2 868
15 Industries alimentaires *	55 185	59 995	58 178	56 011	55 755	52 937	60 162	55 241	60 285	57 988	55 852	59 128
16 Industrie du tabac	2 171	2 557	2 256	2 085	2 060	2 103	2 295	2 248	2 383	2 320	2 224	2 218
17 Industrie textile	19 942	21 212	20 666	16 429	18 774	18 475	20 087	17 490	18 677	18 859	16 181	13 621
18 Industrie de l'habillement et des fourrures	1 947	1 703	1 385	1 171	1 892	2 170	2 082	1 409	1 353	1 423	1 592	2 232
19 Industrie du cuir et de la chaussure	579	556	510	421	540	523	573	474	548	530	411	474
20 Travail du bois et fabrication d'articles en bois, liège, vannerie ou sparterie	7 662	8 158	7 849	6 199	7 179	7 213	8 281	7 298	7 840	8 119	6 581	6 288
21 Industrie du papier et du carton	13 676	14 287	13 251	11 660	13 518	12 826	14 356	12 436	12 873	13 141	11 814	11 878
22 Edition, imprimerie, reproduction	16 519	18 727	17 002	17 033	14 764	14 146	17 314	16 278	16 307	16 397	12 218	14 239
24 Industrie chimique	88 798	87 558	88 662	79 208	86 664	87 206	93 593	83 148	89 418	89 159	75 248	74 593
25 Industrie du caoutchouc et des plastiques	18 269	19 067	18 174	14 290	17 283	16 447	18 226	16 471	17 461	17 906	14 156	14 378
26 Fabrication d'autres produits minéraux non métalliques	19 460	19 989	17 818	14 269	14 838	16 436	18 828	17 173	19 473	20 133	13 237	17 129
27 Métallurgie *	19 728	21 841	20 243	16 762	19 159	18 877	20 265	17 837	19 209	17 628	14 854	15 721
28 Travail des métaux	24 958	26 758	24 792	23 368	23 029	22 785	25 710	23 014	24 709	26 479	18 393	23 573
29 Fabrication de machines et équipements	26 739	27 720	27 617	30 742	25 949	26 768	31 855	29 126	30 664	30 675	22 976	23 566
30 Fabrication de machines de bureau et de matériel informatique	3 210	2 033	2 373	2 504	1 612	1 798	2 838	1 763	1 520	1 629	999	1 752
31 Fabrication de machines et appareils électriques	16 654	17 491	16 986	16 156	14 722	15 332	17 397	12 872	13 831	14 917	11 766	12 771
32 Fabrication d'équipement de radio, télévision et communication	16 873	14 708	13 715	16 076	14 273	13 242	13 491	10 601	10 531	12 915	4 492	13 262
33 Fabrication d'instruments médicaux, de précision, d'optique et d'horlogerie	3 013	2 991	2 970	3 247	2 582	2 643	3 420	2 540	2 950	3 150	2 678	2 754
34 Construction et assemblage de véhicules automobiles, de remorques et semi-remorques	43 186	45 412	56 363	48 888	61 322	65 335	74 756	52 437	58 543	59 899	43 473	38 149
35 Fabrication d'autres matériels de transport	4 584	4 649	5 012	5 115	4 469	4 504	5 102	4 836	5 209	7 292	4 358	7 558
36 Fabrication de meubles; industries diverses	12 043	12 067	12 043	10 829	10 702	11 312	12 616	10 190	11 379	12 189	7 914	8 548
	417 740	432 116	430 257	394 303	412 967	415 189	465 869	397 450	428 135	435 774	343 412	366 701

(*) Pour de plus amples informations voir l'introduction et les notes explicatives.

2. Chiffre d'affaires dans certaines activités NON-PRODCOM (en 1 000 000 de BEF) *

	septembre 2000	octobre 2000	novembre 2000	décembre 2000	janvier 2001	février 2001	mars 2001	avril 2001	mai 2001	juin 2001	juillet 2001	août 2001
	1	2	3	4	5	6	7	8	9	10	11	12
15 Industries alimentaires *	12 051	12 933	12 423	12 074	12 557	12 431	14 065	12 983	13 654	12 930	13 071	12 730
23 Cokéfaction, raffinage et industries nucléaires *	14 364	14 303	15 660	14 476	15 136	13 742	10 878	-	-	-	-	-
37 Récupération de matières recyclables *	3 522	3 879	3 474	2 996	3 336	3 583	3 550	3 246	3 553	3 648	3 023	2 791
40 Production et distribution d'électricité, de gaz, de vapeur et d'eau chaude *	22 619	27 372	31 789	29 938	-	-	-	-	-	-	-	-
41 Captage, épuration et distribution d'eau *	2 900	2 701	2 508	2 995	3 345	2 645	3 004	2 573	2 775	3 179	3 164	2 409
Total	55 456	61 188	65 855	62 479	-	-	-	-	-	-	-	-

(*) Pour de plus amples informations voir l'introduction et les notes explicatives.

3. Quantités dans certaines activités NON-PRODCOM

	Production de fer et d'acier		Production de laminés à chaud					Produits obtenus par transformation de produits plats à chaud ou par revêtement	
	Fonte	Acier brut	Coils à chaud	Tôles à chaud	Poutrelles	Ronds à béton et aciers marchands	Fil machine	Tôles à froid (y compris magnétiques)	Fer blanc, autres tôles étamées et tôles chromées
	(1 000 t)	(1 000 t)	(1 000 t)	(1 000 t)	(1 000 t)	(1 000 t)	(1 000 t)	(1 000 t)	(1 000 t)
	1 *	2 *	3 *	4 *	5 *	6 *	7 *	8 *	9 *
1997	673	893	882	22	6	-	79	385	201
1998	718	950	875	55	3	-	67	408	267
1999	703	909	915	51	5	-	79	413	258
2000	706	968	982	57	7	17	78	455	286
2000									
février	692	957	915	57	17	11	89	454	291
mars	662	970	1 047	61	0	23	89	467	325
avril	678	963	1 052	63	6	15	105	466	312
mai	793	1 087	1 100	68	6	18	88	495	319
juin	682	919	1 087	61	8	19	47	472	309
juillet	701	992	1 092	54	5	19	86	490	321
août	704	926	886	31	-	1	62	454	255
septembre	730	1 003	919	60	7	17	82	434	206
octobre	710	981	998	55	17	13	89	477	284
novembre	648	910	989	66	12	21	78	439	274
décembre	717	915	756	53	1	20	50	358	270
2001									
janvier	767	1 033	1 037	60	3	26	63	506	304
février	680	953	940	61	14	12	83	416	315
mars	697	969	893	61	8	16	103	427	328
avril	622	875	823	58	12	14	85	368	308
mai	515	742	870	62	11	12	89	337	306
juin	706	987	1 000	55	6	19	92	463	351
juillet	625	896	904	53	-	-	66	369	355
août	677	932	-	-	-	-	-	-	-
septembre	667	935	-	-	-	-	-	-	-

	Industrie des dérivés du pétrole					Electricité	Cokeries et usines à gaz				Eau		
	Mise en oeuvre de pétroles bruts (1 000 TM)	Production					Production nette (1 000 000 kWh)	Ammoniaque (1 000 t)	Coke (1 000 t)	Gaz (1 000 000 m3)		Goudron brut (1 000 t)	Volume disponible pour la distribution (1 000 m3)
		Essences auto, aviation et carburateur (type essence)	Gasoil	Fuel-oil léger	Fuel-oil résiduel								
		(1 000 TM)	(1 000 TM)	(1 000 TM)	(1 000 TM)								
10	11	12	13	14	15	16	17	18	19	20			
1996	2 636	-	1051.6	-	579.1	6 030	1.0	296	35.2	10.2	58 584		
1997	2 727	-	1043.4	-	641.2	6 257	0.8	284	31.0	9.2	65 371		
1998	2 888	-	1037.3	-	695.8	6 624	0.7	250	31.6	8.3	59 796		
1999	2 679	-	979.1	-	582.1	6 736	0.6	262	31.5	8.0	60 094		
2000													
janvier	2 659	-	1016.5	-	551.4	7 598	0.7	263	29.9	7.9	60 626		
février	2 472	-	1030.5	-	456.7	6 738	0.7	246	28.2	7.1	57 259		
mars	3 011	-	1028.3	-	705.1	7 280	0.9	260	30.3	7.8	61 019		
avril	2 950	-	1031.9	-	715.9	6 425	0.7	253	29.6	8.1	60 320		
mai	2 169	-	753.0	-	592.6	6 353	0.7	267	31.4	8.1	60 450		
juin	2 252	-	776.9	-	602.9	6 069	0.6	256	30.1	7.9	64 550		
juillet	2 715	-	995.0	-	703.9	5 895	0.8	259	30.7	7.8	57 650		
août	2 951	-	1096.2	-	668.4	6 091	0.7	263	30.7	8.1	58 655		
septembre	3 000	-	1200.5	-	631.7	6 537	0.1	253	30.4	7.6	60 762		
octobre	3 395	-	1230.6	-	821.0	6 944	0.7	263	29.6	8.1	61 053		
novembre	3 162	-	1166.6	-	726.2	7 090	0.7	255	28.1	8.0	57 450		
décembre	3 206	-	1175.3	-	814.6	7 153	0.5	267	31.2	8.2	62 390		
2001													
janvier	3 107	-	1231.1	-	810.3	7 171	0.9	263	30.4	8.5	60 566		
février	2 640	-	987.5	-	479.3	6 301	0.6	242	28.3	7.6	56 112		
mars	2 302	-	930.7	-	541.0	6 512	0.6	268	29.8	8.5	63 970		
avril	2 338	-	909.6	-	495.6	5 803	0.6	266	25.1	7.4	59 746		
mai	3 017	-	1123.5	-	804.4	5 900	0.7	-	23.8	9.0	61 064		
juin	2 606	-	1006.7	-	500.3	5 833	0.5	-	29.7	7.8	65 548		
juillet	-	-	-	-	-	5 748	0.9	-	-	7.9	60 433		
août	-	-	-	-	-	5 988	0.7	-	-	7.9	60 643		
septembre	-	-	-	-	-	-	-	-	-	-	61 045		

(*) Pour de plus amples informations voir l'introduction et les notes explicatives.

Indices des prix à la production pour le marché intérieur (1980=100)

	Ensemble de l'industrie, construction excl. (10-41)	Biens intermédiaires	Biens d'investissement	Biens de consommation durables	Biens de consommation non durables	Industries extractives (10-14)
1997	140.9	127.5	163.7	--	--	139.1
1998	139.2	125.6	163.7	--	--	140.5
1999	138.6	125.3	162.6	--	--	141.7
2000	150.6	143.3	162.5	--	--	144.0
1999						
Août	139.8	127.8	162.1	--	--	141.8
Septembre	140.3	128.3	162.1	--	--	142.1
Octobre	140.5	128.7	162.1	--	--	142.0
Novembre	141.9	131.0	161.8	--	--	142.0
Décembre	143.4	133.3	161.8	--	--	142.0
2000						
Janvier	143.4	133.2	161.8	--	--	143.6
Février	145.7	136.5	162.1	--	--	143.7
Mars	147.4	139.0	162.1	--	--	144.0
Avril	147.4	138.9	162.1	--	--	144.0
Mai	149.2	141.5	162.5	--	--	144.1
Juin	149.7	141.9	162.5	--	--	144.1
Juillet	149.2	141.5	162.5	--	--	144.2
Août	152.6	146.4	162.7	--	--	144.2
Septembre	155.4	150.9	162.7	--	--	144.2
Octobre	157.2	153.0	162.8	--	--	144.2
Novembre	156.4	150.9	163.5	--	--	144.2
Décembre	153.8	147.0	163.6	--	--	144.5
2001						
Janvier	151.2	142.7	163.5	--	--	146.6
Février	152.4	144.0	164.3	--	--	146.7
Mars	153.1	143.9	164.2	--	--	146.8
Avril	154.1	145.2	164.3	--	--	148.6
Mai	157.1	150.5	164.6	--	--	148.7
Juin	155.5	148.1	164.6	--	--	148.8
Juillet	155.1	148.5	164.4	--	--	148.9

	Industrie manufacturière (15-37)	Industries alimentaires (15)	Tabac (16)	Textile (17)	Habillement et fouritures (18)	Cuir et chaussures (19)
1997	141.2	142.8	267.1	137.9	169.7	167.2
1998	139.1	138.7	273.4	137.5	173.5	167.4
1999	139.1	135.6	284.2	137.3	175.1	170.5
2000	152.7	139.6	283.6	143.2	177.1	175.0
1999						
Août	140.6	135.1	284.7	137.3	175.3	171.3
Septembre	141.5	135.3	285.2	137.5	175.5	171.3
Octobre	141.8	135.2	285.2	137.4	175.7	172.6
Novembre	143.4	135.6	285.2	137.5	175.8	172.6
Décembre	145.1	136.2	285.2	137.6	175.6	172.6
2000						
Janvier	144.8	136.4	285.2	137.8	175.8	174.2
Février	147.1	137.6	285.2	138.0	176.8	174.2
Mars	149.1	138.5	285.2	138.2	177.4	174.2
Avril	148.9	138.4	285.2	142.5	176.8	174.2
Mai	151.2	139.7	291.9	142.7	176.7	174.8
Juin	151.7	140.6	291.9	142.8	176.6	174.8
Juillet	153.4	140.8	291.9	144.9	176.5	174.8
Août	154.5	141.0	291.9	145.0	178.2	174.8
Septembre	157.6	141.8	291.9	145.1	177.9	174.8
Octobre	159.8	131.2	291.9	147.3	178.0	174.8
Novembre	159.1	145.4	291.9	147.4	177.9	177.5
Décembre	156.2	144.6	291.9	147.7	177.7	177.5
2001						
Janvier	153.3	144.2	291.9	147.6	178.3	181.0
Février	154.4	145.1	298.5	147.6	180.2	182.1
Mars	155.0	148.4	298.5	147.5	180.6	182.1
Avril	156.1	149.1	298.5	145.8	179.2	185.0
Mai	159.6	148.3	298.5	145.7	179.1	185.0
Juin	157.9	147.9	298.5	145.0	179.3	190.5
Juillet	157.2	145.5	298.5	145.0	178.6	190.4

Indices des prix à la production pour le marché intérieur (1980=100) - suite

	Bois et articles en bois, liège, vannerie, sparterie (20)	Papier et carton (21)	Cokéfaction, raffinage et industries nucléaires (23)	Industrie chimique (24)	Caoutchouc et plastiques (25)	Produits minéraux non métalliques (26)
1997	152.3	147.5	--	154.6	145.1	171.8
1998	152.8	150.5	--	153.7	145.2	179.0
1999	154.3	147.0	--	152.7	145.3	182.0
2000	154.6	156.7	--	162.5	149.0	190.9
1999						
Août	155.6	146.3	--	153.0	145.5	182.3
Septembre	153.5	146.6	--	153.1	145.5	182.3
Octobre	153.4	147.1	--	154.5	145.5	182.3
Novembre	153.5	148.6	--	155.0	145.5	182.3
Décembre	153.5	149.7	--	154.8	146.6	182.6
2000						
Janvier	153.3	151.9	--	156.7	145.6	182.7
Février	153.4	152.1	--	158.8	146.8	182.7
Mars	153.3	153.0	--	159.6	146.9	189.7
Avril	154.1	152.9	--	161.5	146.9	190.5
Mai	154.1	155.1	--	162.1	149.0	191.2
Juin	154.8	155.1	--	162.0	150.6	191.6
Juillet	154.8	156.2	--	163.1	150.2	191.5
Août	154.8	159.7	--	163.7	150.6	194.2
Septembre	154.9	160.8	--	165.0	150.5	193.0
Octobre	154.9	161.1	--	165.1	149.9	194.2
Novembre	154.9	161.3	--	166.1	149.9	194.2
Décembre	158.4	161.6	--	166.6	151.8	195.3
2001						
Janvier	158.4	164.4	--	170.4	152.2	196.9
Février	158.1	164.4	--	171.8	152.2	198.1
Mars	157.9	164.3	--	171.9	151.8	198.7
Avril	158.0	163.4	--	173.1	151.7	199.4
Mai	158.6	161.4	--	173.1	152.1	199.0
Juin	158.6	160.6	--	172.4	152.2	198.9
Juillet	158.7	161.8	--	171.0	152.2	198.9

	Métallurgie (27)	Fabrications métalliques (28-35)	Travail des métaux (28)	Machines et équipements (29)	Machines de bureau et matériel informatique (30)	Machines et appareils électriques (31)
1997	128.3	159.9	156.3	170.1	171.1	--
1998	131.3	159.6	156.0	172.0	173.2	--
1999	115.5	158.3	155.3	173.1	174.5	--
2000	136.4	158.4	158.6	173.0	174.5	--
1999						
Août	114.3	157.8	155.6	173.3	174.8	--
Septembre	116.5	157.8	155.6	173.3	174.8	--
Octobre	116.5	157.8	155.5	173.3	174.9	--
Novembre	118.9	157.6	155.9	172.9	174.4	--
Décembre	123.0	157.6	155.9	172.9	174.4	--
2000						
Janvier	122.4	157.6	155.9	172.9	174.4	--
Février	127.3	158.0	157.5	172.7	174.2	--
Mars	129.7	158.1	157.5	174.2	174.2	--
Avril	132.6	158.1	157.5	172.7	174.2	--
Mai	135.2	158.3	158.5	172.6	174.2	--
Juin	135.5	158.3	158.5	172.6	174.2	--
Juillet	138.4	158.2	158.3	172.6	174.2	--
Août	143.3	158.7	159.6	173.1	174.7	--
Septembre	145.0	158.6	159.5	173.1	174.7	--
Octobre	142.8	158.7	159.7	173.1	174.7	--
Novembre	143.1	159.3	160.5	173.7	175.2	--
Décembre	142.1	159.4	160.7	173.7	175.2	--
2001						
Janvier	134.9	159.3	160.5	173.7	175.2	--
Février	132.9	160.1	162.0	174.9	176.5	--
Mars	131.8	160.0	161.8	174.9	176.5	--
Avril	128.5	160.0	161.9	174.9	176.5	--
Mai	126.6	160.4	163.5	175.3	176.9	--
Juin	126.0	160.4	163.5	175.3	176.9	--
Juillet	125.0	160.2	162.9	175.3	176.9	--

Indices des prix à la production pour le marché intérieur (1980=100) - suite et fin

	Equipements radio, télévision, communication (32)	Instruments médicaux, de précision, etc. (33)	Matériel de transport (34-35)	Automobiles, remorques et semi-remorques (34)	Autres matériels de transport (35)	Meubles; industries diverses (36)
1997	--	--	182.3	--	--	--
1998	--	--	183.1	--	--	--
1999	--	--	184.3	--	--	--
2000	--	--	184.7	--	--	--
1999						
Août	--	--	184.3	--	--	--
Septembre	--	--	184.3	--	--	--
Octobre	--	--	184.3	--	--	--
Novembre	--	--	184.6	--	--	--
Décembre	--	--	184.6	--	--	--
2000						
Janvier	--	--	184.6	--	--	--
Février	--	--	184.9	--	--	--
Mars	--	--	184.9	--	--	--
Avril	--	--	184.9	--	--	--
Mai	--	--	185.5	--	--	--
Juin	--	--	185.5	--	--	--
Juillet	--	--	185.5	--	--	--
Août	--	--	185.7	--	--	--
Septembre	--	--	177.6	--	--	--
Octobre	--	--	185.7	--	--	--
Novembre	--	--	185.9	--	--	--
Décembre	--	--	185.9	--	--	--
2001						
Janvier	--	--	185.9	--	--	--
Février	--	--	186.5	--	--	--
Mars	--	--	186.5	--	--	--
Avril	--	--	186.5	--	--	--
Mai	--	--	186.7	--	--	--
Juin	--	--	186.7	--	--	--
Juillet	--	--	186.7	--	--	--
	Meubles (36.1)	Récupération de matières recyclables (37)	Electricité, gaz et eau (40-41)	Electricité, gaz, vapeur et eau chaude (40)	Electricité (40.1)	Eau (41)
1997	155.0	--	--	130.4	130.4	226.5
1998	152.5	--	--	130.3	130.3	230.6
1999	154.6	--	--	124.4	124.4	235.3
2000	158.4	--	--	129.6	129.6	245.0
1999						
Août	155.3	--	--	124.6	124.6	236.1
Septembre	155.3	--	--	122.4	122.4	236.5
Octobre	155.2	--	--	122,1	122,1	235.9
Novembre	155.2	--	--	122.3	122.3	243.2
Décembre	156.1	--	--	122.9	122.9	243.3
2000						
Janvier	157.4	--	--	124.5	124.5	243.3
Février	157.5	--	--	127.1	127.1	243.4
Mars	158.1	--	--	127.5	127.5	244.7
Avril	158.3	--	--	127.7	127.7	244.5
Mai	158.4	--	--	127.6	127.6	244.4
Juin	158.4	--	--	128.5	128.5	245.7
Juillet	158.5	--	--	130.3	130.3	245.8
Août	158.5	--	--	132.5	132.5	245.8
Septembre	158.9	--	--	134.2	134.2	245.5
Octobre	159.0	--	--	133.8	133.8	245.6
Novembre	159.0	--	--	131.7	131.7	245.8
Décembre	159.1	--	--	130.5	130.5	245.9
2001						
Janvier	159.3	--	--	129.1	129.1	245.2
Février	159.3	--	--	130.9	130.9	245.9
Mars	160.5	--	--	132.5	132.5	249.0
Avril	160.5	--	--	132.6	132.6	251.4
Mai	160.5	--	--	133.2	133.2	251.9
Juin	160.5	--	--	131.5	131.5	252.1
Juillet	160.9	--	--	133.0	133.0	252.3

INVESTISSEMENTS

Indices des investissements de l'industrie, selon les déclarations à la TVA (1985 = 100) *

	NACE 11 et 12 Extraction et agglomération de combustibles solides; cokeries	NACE 13 et 14 Extraction de pétrole et de gaz naturel; raffinage de pétrole	NACE 15 et 161 Combustibles nucléaires; production et distribution d'énergie électrique	NACE 162 Usines à gaz; distribution de gaz	NACE 17 Captage, épuration et distribution d'eau	NACE 22 Production et première transformation des métaux	NACE 24 Industrie des produits minéraux non- métalliques	NACE 25 Industrie chimique	NACE 3 Industries transfor- matrices des métaux, mécanique de précision	NACE 31 Fabrication d'ouvrages en métaux (sauf machines et matériel de transport)
	1	2	3	4	5	6	7	8	9	10
1997	1.7	88.9	99.7	202.3	403.8	116.1	150.3	260.9	143.4	180.8
1998	1.6	114.4	104.1	361.7	389.6	94.1	165.1	223.2	164.9	189.1
1999	3.3	128.6	121.6	127.3	473.6	147.9	177.6	210.1	183.5	208.8
2000	1.0	136.0	120.9	129.3	568.1	159.5	189.3	209.3	192.1	216.9
2000										
janvier	2.2	97.1	111.9	171.0	619.8	124.9	91.9	159.1	160.2	155.7
février	0.2	92.1	97.1	162.7	473.7	187.4	137.0	192.9	135.3	166.5
mars	0.3	110.6	123.4	103.8	615.0	152.4	154.4	190.4	240.9	257.7
avril	1.2	136.0	107.5	114.4	353.4	111.4	137.7	252.7	162.5	180.5
mai	0.8	144.3	107.9	97.5	422.4	200.1	180.1	177.8	167.4	212.6
juin	0.7	158.6	160.0	132.2	869.7	126.8	226.4	224.4	150.8	220.4
juillet	0.4	116.4	134.8	97.0	207.9	141.9	143.4	172.4	130.6	137.1
août	0.4	134.6	82.5	220.2	591.6	171.2	133.8	175.0	179.2	170.6
septembre	0.2	100.0	89.9	115.1	482.7	180.7	163.8	199.8	265.4	227.7
octobre	0.6	143.0	112.5	127.8	512.2	148.1	184.5	210.9	197.1	179.8
novembre	1.0	162.9	120.5	114.8	785.4	163.4	217.0	213.1	195.4	189.5
décembre	4.1	236.9	202.9	94.6	881.9	206.0	501.8	386.6	317.0	503.7
2001										
janvier	0.2	115.4	119.1	131.0	782.7	185.3	163.7	169.7	174.1	146.4
février	2.2	180.6	75.5	127.8	357.3	194.7	178.1	205.2	131.5	186.2
mars	-	138.1	135.7	81.7	707.8	165.1	220.2	194.5	172.6	243.1
avril	-	98.4	86.3	120.8	417.8	139.7	189.5	168.1	179.0	174.8
mai	1.8	173.1	91.8	111.7	799.6	137.3	178.3	205.4	151.5	186.9
juin	-	124.2	129.7	119.3	610.2	178.9	233.7	246.9	146.9	240.2
juillet	-	136.3	171.8	125.3	899.9	137.8	137.5	187.7	117.6	162.4
août	18.9	105.2	199.3	133.1	531.9	141.8	150.1	191.0	139.9	153.7

	NACE 32 Construc- tion de machines et de matériel mécanique	NACE 34 Construc- tion électrique et électro- nique	NACE 35 Construc- tion d'automobiles et pièces détachées	NACE 36 Construc- tion d'autre matériel de transport	NACE 41/42 Industrie des produits alimen- taires; des boissons et du tabac	NACE 43 Industrie textile	NACE 46 Industrie du bois et du meuble en bois	NACE 47 Industrie du papier et fabrication d'articles en papier, imprimerie et édition	NACE 48 Industrie du caout- chouc; transfor- mation des matières plastiques	NACE 5 Bâtiment et génie civil	NACE 1 à 5 Ensemble de l'indus- trie
	11	12	13	14	15	16	17	18	19	20	21
1997	150.2	132.1	160.3	32.9	181.5	134.6	243.4	159.9	252.2	259.2	171.5
1998	175.0	180.0	166.1	50.3	202.9	148.0	261.9	169.4	420.6	265.7	176.6
1999	146.0	171.1	239.9	34.9	190.3	111.7	255.7	187.0	321.7	307.4	184.8
2000	165.5	191.4	234.1	57.5	186.3	120.6	236.4	217.5	326.7	319.6	190.5
2000											
janvier	169.2	191.0	183.9	26.1	126.9	99.9	173.7	144.0	140.4	231.3	146.3
février	118.4	118.2	163.3	32.2	159.9	103.2	178.4	151.6	182.8	250.4	154.5
mars	175.6	128.6	419.8	65.9	211.8	191.7	194.8	247.7	239.7	348.8	203.8
avril	135.3	228.2	148.4	16.5	153.4	99.2	162.7	174.1	248.6	260.0	164.8
mai	136.7	227.0	140.8	34.8	209.0	122.3	243.8	207.2	466.5	320.9	182.2
juin	160.6	140.5	143.1	48.3	196.2	159.0	265.1	184.2	354.1	315.5	194.3
juillet	107.4	146.3	162.1	29.2	165.0	91.3	162.1	162.2	214.3	244.3	150.1
août	117.7	151.9	285.3	40.7	145.0	84.3	251.3	179.2	257.6	290.3	167.3
septembre	188.6	361.3	313.7	64.5	165.0	99.0	290.4	250.4	463.2	299.7	199.4
octobre	140.6	266.1	217.0	66.9	193.1	100.3	325.4	158.2	293.1	293.9	183.6
novembre	166.5	110.8	338.7	34.8	176.3	98.4	221.3	242.9	264.7	286.5	195.2
décembre	345.4	226.3	293.0	230.1	333.2	198.9	366.5	507.0	793.7	690.4	347.8
2001											
janvier	155.2	300.7	130.6	37.4	202.0	86.4	197.1	129.8	179.7	250.1	174.7
février	155.7	125.3	113.7	53.4	146.3	71.4	177.3	146.1	238.7	258.4	151.1
mars	171.0	145.8	173.1	79.9	184.5	82.2	302.4	264.1	238.0	368.7	191.2
avril	171.3	269.3	151.2	36.6	172.3	82.3	236.0	156.8	280.0	301.8	163.4
mai	119.3	130.4	179.7	60.7	201.0	116.5	216.9	164.8	352.5	331.7	176.9
juin	152.5	132.8	119.7	60.6	227.3	114.6	307.7	209.1	362.0	343.3	196.7
juillet	103.1	100.4	125.9	23.6	167.2	85.7	159.9	128.3	375.3	243.1	168.2
août	120.6	180.0	135.2	40.7	188.2	110.7	204.1	152.3	281.1	309.1	178.3

(*) Pour de plus amples informations voir l'introduction et les notes explicatives.

EMPLOI

Répartition de l'emploi dans l'industrie selon l'activité principale de l'établissement, pour les entreprises assujetties à l'enquête PRODCOM (A) ou aux autres enquêtes (B) *

		septembre	octobre	novembre	décembre	janvier	février	mars	avril	mai	juin	juillet	août
		2000	2000	2000	2000	2001	2001	2001	2001	2001	2001	2001	2001
		1	2	3	4	5	6	7	8	9	10	11	12
10 Fabrication des agglomérés de houille et récupération de charbon de ferrils (B) *	Nombre d'ouvriers	65	63	64	64	57	55	56	55	55	53	54	54
	Nombre d'employés	22	21	18	18	19	19	19	19	19	19	19	20
	Total	87	84	82	82	76	74	75	74	74	72	73	74
	Heures (x1000) **	12	12	11	9	10	10	10	9	10	9	6	9
14 Autres industries extractives (A)	Nombre d'ouvriers	2 824	2 805	2 828	2 834	2 835	2 858	2 848	2 857	2 840	2 848	2 838	2 844
	Nombre d'employés	756	755	755	748	761	762	754	756	744	736	727	722
	Total	3 580	3 560	3 583	3 582	3 596	3 620	3 602	3 613	3 584	3 584	3 565	3 566
	Heures (x1000) **	479	502	478	374	469	470	490	446	486	474	339	467
15 Industries alimentaires (A)*	Nombre d'ouvriers	46 946	47 106	47 108	46 952	46 614	46 468	46 340	45 976	45 939	46 016	46 478	46 854
	Nombre d'employés	18 521	18 578	18 643	18 654	18 623	18 646	18 653	18 703	18 719	18 651	18 691	18 749
	Total	65 467	65 684	65 751	65 606	65 237	65 114	64 993	64 679	64 658	64 667	65 169	65 603
	Heures (x1000) **	8 356	8 822	8 320	7 335	8 701	8 013	8 689	7 729	8 177	7 993	7 102	7 704
(B)*	Nombre d'ouvriers	5 540	5 512	5 547	5 550	5 541	5 533	5 539	5 508	5 506	5 524	5 554	5 487
	Nombre d'employés	2 185	2 175	2 205	2 217	2 216	2 227	2 218	2 222	2 233	2 220	2 235	2 190
	Total	7 725	7 687	7 752	7 767	7 757	7 760	7 757	7 730	7 739	7 744	7 789	7 677
	Heures (x1000) **	962	1 017	982	856	1 034	958	1 035	939	993	948	889	888
16 Industrie du tabac (A)	Nombre d'ouvriers	1 779	1 793	1 790	1 815	1 800	1 815	1 812	1 804	1 781	1 792	1 796	1 764
	Nombre d'employés	691	692	684	687	698	708	710	716	725	721	719	717
	Total	2 470	2 485	2 474	2 502	2 498	2 523	2 522	2 520	2 506	2 513	2 515	2 481
	Heures (x1000) **	320	334	327	257	338	306	336	299	324	313	242	269
17 Industrie textile (A)	Nombre d'ouvriers	30 148	30 294	30 389	30 299	30 557	30 554	30 538	30 495	30 434	30 379	30 400	30 396
	Nombre d'employés	5 717	5 755	5 807	5 811	5 882	5 877	5 847	5 875	5 841	5 847	5 843	5 857
	Total	35 865	36 049	36 196	36 110	36 439	36 431	36 385	36 370	36 275	36 226	36 243	36 253
	Heures (x1000) **	4 784	4 982	4 699	3 781	4 933	4 603	4 903	4 311	4 586	4 593	3 218	3 282
18 Industrie de l'habillement et des fourrures (A)	Nombre d'ouvriers	6 776	6 665	6 621	6 519	6 490	6 422	6 269	6 154	6 119	6 087	6 042	6 029
	Nombre d'employés	1 638	1 629	1 631	1 629	1 651	1 655	1 635	1 611	1 617	1 626	1 615	1 644
	Total	8 414	8 294	8 252	8 148	8 141	8 077	7 904	7 765	7 736	7 713	7 657	7 673
	Heures (x1000) **	942	906	880	775	1 023	924	929	767	881	893	575	784
19 Industrie du cuir et de la chaussure (A)	Nombre d'ouvriers	1 672	1 669	1 652	1 640	1 598	1 590	1 538	1 513	1 502	1 501	1 489	1 481
	Nombre d'employés	390	392	393	390	383	390	384	372	371	368	369	370
	Total	2 062	2 061	2 045	2 030	1 981	1 980	1 922	1 885	1 873	1 869	1 858	1 851
	Heures (x1000) **	254	267	244	205	248	221	244	210	231	228	171	201
20 Travail du bois et fabrication d'articles en bois, liège, vannerie ou sparterie (A)	Nombre d'ouvriers	8 955	9 016	9 042	8 986	9 021	9 059	9 005	8 990	8 967	8 917	8 935	8 919
	Nombre d'employés	1 996	2 021	2 028	2 021	2 029	2 029	2 029	2 020	2 024	1 995	2 006	2 017
	Total	10 951	11 037	11 070	11 007	11 050	11 088	11 034	11 010	10 991	10 912	10 941	10 936
	Heures (x1000) **	1 530	1 603	1 500	1 169	1 514	1 484	1 577	1 402	1 510	1 457	979	1 262
21 Industrie du papier et du carton (A)	Nombre d'ouvriers	12 293	12 257	12 300	12 288	12 148	12 129	12 149	12 118	12 121	12 089	12 047	12 047
	Nombre d'employés	3 876	3 877	3 849	3 852	3 825	3 852	3 844	3 856	3 853	3 845	3 839	3 848
	Total	16 169	16 134	16 149	16 140	15 973	15 981	15 993	15 974	15 974	15 934	15 886	15 895
	Heures (x1000) **	2 122	2 257	2 122	1 729	2 275	2 080	2 256	1 999	2 087	2 029	1 725	1 833

(*) Pour de plus amples informations voir l'introduction et les notes explicatives.

(**) A partir de janvier 1999: heures-travailleurs (ouvriers + employés). Jusque décembre 1998: heures-ouvriers.

Répartition de l'emploi dans l'industrie selon l'activité principale de l'établissement, pour les entreprises assujetties à l'enquête PRODCOM (A) ou aux autres enquêtes (B) (suite) *

		septembre	octobre	novembre	décembre	janvier	février	mars	avril	mai	juin	juillet	août
		2000	2000	2000	2000	2001	2001	2001	2001	2001	2001	2001	2001
		1	2	3	4	5	6	7	8	9	10	11	12
22 Edition, imprimerie, reproduction (A)	Nombre d'ouvriers	13 066	13 063	13 093	13 082	13 334	13 362	13 366	13 327	13 288	13 194	13 184	13 250
	Nombre d'employés	14 946	15 065	15 085	15 058	15 155	15 200	15 204	15 218	15 275	15 257	15 156	15 158
	Total	28 012	28 128	28 178	28 140	28 489	28 562	28 570	28 545	28 563	28 451	28 340	28 408
	Heures (x1000) **	3 761	3 975	3 775	3 322	3 970	3 722	3 988	3 612	3 781	3 587	2 937	3 480
23 Cokéfaction, raffinage et industries nucléaires (B) *	Nombre d'ouvriers	1 519	1 514	1 517	1 509	1 515	1 511	1 548	-	-	-	-	-
	Nombre d'employés	2 455	2 468	2 472	2 464	2 461	2 478	2 477	-	-	-	-	-
	Total	3 974	3 982	3 989	3 973	3 976	3 989	4 025	-	-	-	-	-
	Heures (x1000) **	522	565	547	482	577	531	582	-	-	-	-	-
24 Industrie chimique (A)	Nombre d'ouvriers	30 994	31 159	31 338	31 333	31 239	31 163	31 128	31 093	31 105	31 067	31 068	31 070
	Nombre d'employés	35 327	35 377	35 448	35 384	35 458	35 490	35 504	35 230	35 269	35 288	35 279	35 421
	Total	66 321	66 536	66 786	66 717	66 697	66 653	66 632	66 323	66 374	66 355	66 347	66 491
	Heures (x1000) **	8 920	9 510	8 875	7 801	9 575	8 842	9 649	8 523	8 865	8 657	7 178	7 872
25 Industrie du caoutchouc et des plastiques (A)	Nombre d'ouvriers	20 740	20 733	20 680	20 669	20 902	20 894	20 879	20 838	20 753	20 351	20 385	20 274
	Nombre d'employés	7 532	7 522	7 544	7 552	7 656	7 672	7 687	7 738	7 726	7 646	7 657	7 663
	Total	28 272	28 255	28 224	28 221	28 558	28 566	28 566	28 576	28 479	27 997	28 042	27 937
	Heures (x1000) **	3 822	4 064	3 765	2 998	4 015	3 736	4 102	3 595	3 710	3 657	2 733	3 170
26 Fabrication d'autres produits minéraux non métalliques (A)	Nombre d'ouvriers	23 459	23 515	23 445	23 322	23 014	22 971	23 066	23 018	23 059	22 773	22 746	22 765
	Nombre d'employés	7 054	7 096	7 105	7 122	7 154	7 154	7 175	7 141	7 144	7 126	7 101	7 129
	Total	30 513	30 611	30 550	30 444	30 168	30 125	30 241	30 159	30 203	29 901	29 847	29 894
	Heures (x1000) **	4 196	4 365	4 040	3 283	3 966	4 005	4 351	3 823	4 049	4 024	2 824	3 606
27 Métallurgie (A) *	Nombre d'ouvriers	12 257	12 269	12 316	12 311	12 293	12 271	12 212	12 210	12 182	12 161	12 121	12 132
	Nombre d'employés	4 363	4 364	4 367	4 361	4 398	4 426	4 438	4 452	4 474	4 471	4 498	4 523
	Total	16 620	16 633	16 683	16 672	16 691	16 697	16 650	16 662	16 656	16 632	16 619	16 655
	Heures (x1000) **	2 195	2 319	2 181	1 748	2 342	2 157	2 373	2 109	2 175	2 145	1 569	1 725
(B) *	Nombre d'ouvriers	14 213	14 241	14 276	14 379	14 504	14 465	14 502	14 462	14 458	14 465	-	-
	Nombre d'employés	5 453	5 482	5 497	5 512	5 541	5 556	5 546	5 574	5 576	5 585	-	-
	Total	19 666	19 723	19 773	19 891	20 045	20 021	20 048	20 036	20 034	20 050	-	-
	Heures (x1000) **	2 478	2 749	2 638	2 334	2 843	2 641	2 837	2 490	2 485	2 608	-	-
28 Travail des métaux (A)	Nombre d'ouvriers	40 633	40 595	40 331	40 133	40 364	40 372	40 382	40 252	40 121	40 257	40 277	40 399
	Nombre d'employés	11 289	11 362	11 311	11 289	11 463	11 506	11 487	11 492	11 525	11 490	11 513	11 510
	Total	51 922	51 957	51 642	51 422	51 827	51 878	51 869	51 744	51 646	51 747	51 790	51 909
	Heures (x1000) **	7 018	7 456	6 863	5 482	7 237	6 793	7 466	6 565	6 898	6 841	5 002	6 082
29 Fabrication de machines et équipements (A)	Nombre d'ouvriers	31 491	31 565	31 460	31 423	31 841	31 803	31 792	31 688	31 643	31 559	31 609	31 608
	Nombre d'employés	14 269	14 299	14 291	14 212	14 453	14 520	14 562	14 557	14 574	14 526	14 528	14 622
	Total	45 760	45 864	45 751	45 635	46 294	46 323	46 354	46 245	46 217	46 085	46 137	46 230
	Heures (x1000) **	6 167	6 541	6 113	4 840	6 694	6 225	6 735	5 948	6 223	6 145	4 634	4 880
30 Fabrication de machines de bureau et de matériel informatique (A)	Nombre d'ouvriers	1 015	979	984	976	975	976	989	982	960	961	941	944
	Nombre d'employés	1 908	1 884	1 883	1 883	1 864	1 852	1 846	1 859	1 844	1 843	1 836	1 828
	Total	2 923	2 863	2 867	2 859	2 839	2 828	2 835	2 841	2 804	2 804	2 777	2 772
	Heures (x1000) **	420	409	380	334	394	381	434	364	359	399	289	329

(*) Pour de plus amples informations voir l'introduction et les notes explicatives.

(**) A partir de janvier 1999: heures-travailleurs (ouvriers + employés). Jusque décembre 1998: heures-ouvriers.

Répartition de l'emploi dans l'industrie selon l'activité principale de l'établissement, pour les entreprises assujetties à l'enquête PRODCOM (A) ou aux autres enquêtes (B) (suite) *

		septembre	octobre	novembre	décembre	janvier	février	mars	avril	mai	juin	juillet	août
		2000	2000	2000	2000	2001	2001	2001	2001	2001	2001	2001	2001
		1	2	3	4	5	6	7	8	9	10	11	12
31 Fabrication de machines et appareils électriques (A)	Nombre d'ouvriers	19 193	19 048	19 233	19 251	19 081	19 229	19 270	19 048	19 128	18 954	18 940	18 987
	Nombre d'employés	9 202	9 268	9 206	9 211	9 355	9 282	9 216	9 160	9 244	9 214	9 177	9 252
	Total	28 395	28 316	28 439	28 462	28 436	28 511	28 486	28 208	28 372	28 168	28 117	28 239
	Heures (x1000) **	3 747	4 064	3 679	3 039	3 948	3 750	4 067	3 516	3 659	3 678	2 632	3 028
32 Fabrication d'équipement de radio, télévision et communication (A)	Nombre d'ouvriers	7 065	7 054	7 093	7 034	7 019	6 916	6 870	6 696	6 667	6 590	6 579	6 475
	Nombre d'employés	8 181	8 050	8 100	8 288	8 058	8 074	8 150	8 174	8 120	8 217	8 192	8 206
	Total	15 246	15 104	15 193	15 322	15 077	14 990	15 020	14 870	14 787	14 807	14 771	14 681
	Heures (x1000) **	2 150	2 168	2 077	1 751	2 149	2 040	2 237	1 931	1 893	2 013	1 104	1 530
33 Fabrication d'instruments médicaux, de précision, d'optique et d'horlogerie (A)	Nombre d'ouvriers	3 681	3 828	3 857	3 806	3 909	3 952	3 907	3 869	3 803	3 853	3 856	3 754
	Nombre d'employés	3 210	3 225	3 284	3 112	3 576	3 594	3 586	3 606	3 519	3 566	3 531	3 552
	Total	6 891	7 053	7 141	6 918	7 485	7 546	7 493	7 475	7 322	7 419	7 387	7 306
	Heures (x1000) **	946	1 030	963	745	1 071	1 015	1 098	939	994	991	776	900
34 Construction et assemblage de véhicules automobiles, de remorques et semi-remorques (A)	Nombre d'ouvriers	43 840	44 380	44 432	44 209	44 572	44 704	44 570	44 176	43 787	43 524	43 008	42 838
	Nombre d'employés	6 443	6 455	6 494	6 432	6 294	6 355	6 313	6 267	6 277	6 214	6 194	6 203
	Total	50 283	50 835	50 926	50 641	50 866	51 059	50 883	50 443	50 064	49 738	49 202	49 041
	Heures (x1000) **	6 460	7 054	6 872	5 613	7 295	6 687	7 220	6 193	6 411	6 313	4 762	4 784
35 Fabrication d'autres matériels de transport (A)	Nombre d'ouvriers	5 189	5 207	5 249	5 268	5 302	5 343	5 345	5 360	5 381	5 379	5 407	5 428
	Nombre d'employés	4 564	4 583	4 594	4 575	4 594	4 591	4 599	4 621	4 644	4 636	4 662	4 661
	Total	9 753	9 790	9 843	9 843	9 896	9 934	9 944	9 981	10 025	10 015	10 069	10 089
	Heures (x1000) **	1 186	1 283	1 230	1 020	1 274	1 238	1 367	1 097	1 223	1 246	966	1 083
36 Fabrication de meubles; industries diverses (A)	Nombre d'ouvriers	17 695	17 984	17 943	17 883	17 728	17 748	17 751	17 795	17 772	17 704	17 676	17 641
	Nombre d'employés	3 518	3 613	3 611	3 603	3 562	3 541	3 542	3 569	3 579	3 572	3 559	3 579
	Total	21 213	21 597	21 554	21 486	21 290	21 289	21 293	21 364	21 351	21 276	21 235	21 220
	Heures (x1000) **	2 862	2 988	2 831	2 230	2 873	2 719	2 967	2 496	2 721	2 690	1 716	2 116
37 Récupération de matières recyclables (B) *	Nombre d'ouvriers	3 075	3 102	3 102	3 064	3 062	3 056	3 041	2 994	2 995	2 993	3 024	3 012
	Nombre d'employés	664	664	661	658	659	652	668	666	666	679	685	681
	Total	3 739	3 766	3 763	3 722	3 721	3 708	3 709	3 660	3 661	3 672	3 709	3 693
	Heures (x1000) **	486	529	502	399	520	478	529	469	501	475	404	442
40 Production et distribution d'électricité, de gaz, de vapeur et d'eau chaude (B) *	Nombre d'ouvriers	1 250	1 262	1 260	1 256	1 252	1 252	1 152	-	-	-	-	-
	Nombre d'employés	18 039	17 234	17 242	17 241	-	-	-	-	-	-	-	-
	Total	19 289	18 496	18 502	18 497	-	-	-	-	-	-	-	-
	Heures (x1000) **	2 785	2 833	2 803	2 734	2 114	2 097	2 114	-	-	-	-	-
41 Captage, épuration et distribution d'eau (B) *	Nombre d'ouvriers	3 801	3 806	3 801	3 809	3 787	3 780	3 787	3 787	3 787	3 787	3 776	3 771
	Nombre d'employés	3 267	3 296	3 306	3 312	3 407	3 413	3 418	3 422	3 431	3 427	3 425	3 444
	Total	7 068	7 102	7 107	7 121	7 194	7 193	7 205	7 209	7 218	7 214	7 201	7 215
	Heures (x1000) **	901	979	921	794	980	986	1 044	976	1 009	977	978	972
45 Construction (B) *	Nombre d'ouvriers	103 810	103 968	103 909	103 144	102 275	102 987	103 430	103 129	103 363	103 991	103 630	104 738
	Nombre d'employés	20 900	20 975	21 000	21 034	20 942	21 093	21 175	21 219	21 242	21 330	21 301	21 434
	Total	124 710	124 943	124 909	124 178	123 217	124 080	124 605	124 348	124 605	125 321	124 931	126 172
	Heures (x1000) **	16 624	16 696	15 090	12 282	12 727	14 603	15 974	13 851	16 208	16 495	7 815	15 609
Total (A + B) *	Nombre d'ouvriers	514 984	516 452	516 860	514 808	514 629	515 238	515 081	-	-	-	-	-
	Nombre d'employés	218 376	218 177	218 514	218 330	-	-	-	-	-	-	-	-
	Total	733 360	734 629	735 374	733 138	-	-	-	-	-	-	-	-
	Heures (x1000) **	96 643	101 533	94 961	78 999	96 961	93 580	101 453	-	-	-	-	-

(**) Pour de plus amples informations voir l'introduction et les notes explicatives.

(***) A partir de janvier 1999: heures-travailleurs (ouvriers + employés). Jusque décembre 1998: heures-ouvriers.

COMMERCE EXTERIEUR

INDICES SELON LES SECTIONS DE LA CLASSIFICATION-TYPE POUR LE COMMERCE INTERNATIONAL (CTCI)
(1993 = 100) *

1. Indices de quantité *

	Importations					Exportations				
	Total	CTCI *				Total	CTCI *			
		Produits alimentaires, boissons et tabacs	Matières brutes non comestibles (à l'exception des carburants) huiles et graisses	Combustibles minéraux	Produits manufacturés		Produits alimentaires, boissons et tabacs	Matières brutes non comestibles (à l'exception des carburants) huiles et graisses	Combustibles minéraux	Produits manufacturés
1	2	3	4	5	6	7	8	9	10	
1997	123.5	122.4	124.8	116.5	124.2	127.0	121.2	142.9	105.9	128.2
1998	133.8	-	-	-	-	134.4	-	-	-	-
1999	138.1	-	-	-	-	141.1	-	-	-	-
2000	151.0	-	-	-	-	155.6	-	-	-	-
2000										
janvier	135.3	-	-	-	-	137.7	-	-	-	-
février	153.8	-	-	-	-	155.5	-	-	-	-
mars	168.8	-	-	-	-	176.1	-	-	-	-
avril	139.6	-	-	-	-	146.3	-	-	-	-
mai	162.5	-	-	-	-	167.3	-	-	-	-
juin	148.8	-	-	-	-	155.6	-	-	-	-
juillet	136.8	-	-	-	-	146.5	-	-	-	-
août	140.8	-	-	-	-	132.3	-	-	-	-
septembre	154.6	-	-	-	-	166.9	-	-	-	-
octobre	158.3	-	-	-	-	169.6	-	-	-	-
novembre	163.8	-	-	-	-	163.2	-	-	-	-
décembre	149.4	-	-	-	-	150.6	-	-	-	-
2001										
janvier	156.1	-	-	-	-	160.0	-	-	-	-
février	155.2	-	-	-	-	158.5	-	-	-	-
mars	168.2	-	-	-	-	176.9	-	-	-	-
avril	147.6	-	-	-	-	148.6	-	-	-	-
mai	154.9	-	-	-	-	158.5	-	-	-	-
juin	150.5	-	-	-	-	160.3	-	-	-	-
juillet	136.8	-	-	-	-	150.2	-	-	-	-
août	133.8	-	-	-	-	131.0	-	-	-	-

2. Indices des valeurs unitaires moyennes (1993 = 100) *

	Importations					Exportations					Termes de l'échange
	Total	CTCI *				Total	CTCI *				
		Produits alimentaires, boissons et tabacs	Matières brutes non comestibles (à l'exception des carburants) huiles et graisses	Combustibles minéraux	Produits manufacturés		Produits alimentaires, boissons et tabacs	Matières brutes non comestibles (à l'exception des carburants) huiles et graisses	Combustibles minéraux	Produits manufacturés	
1	2	3	4	5	6	7	8	9	10	11	
1997	115.1	108.0	122.4	117.9	115.4	111.2	109.4	116.2	117.2	111.0	96.6
1998	112.8	-	-	-	-	111.0	-	-	-	-	98.4
1999	114.2	-	-	-	-	110.4	-	-	-	-	96.7
2000	128.4	-	-	-	-	121.3	-	-	-	-	94.5
2000											
janvier	121.5	-	-	-	-	116.4	-	-	-	-	95.8
février	122.8	-	-	-	-	117.3	-	-	-	-	95.5
mars	124.6	-	-	-	-	117.9	-	-	-	-	94.7
avril	125.2	-	-	-	-	118.3	-	-	-	-	94.5
mai	127.2	-	-	-	-	120.7	-	-	-	-	94.8
juin	127.0	-	-	-	-	120.6	-	-	-	-	95.0
juillet	127.7	-	-	-	-	121.3	-	-	-	-	95.0
août	130.2	-	-	-	-	121.8	-	-	-	-	93.6
septembre	131.6	-	-	-	-	125.2	-	-	-	-	95.1
octobre	133.4	-	-	-	-	126.3	-	-	-	-	94.7
novembre	135.5	-	-	-	-	124.6	-	-	-	-	92.0
décembre	133.9	-	-	-	-	125.5	-	-	-	-	93.7
2001											
janvier	131.9	-	-	-	-	122.6	-	-	-	-	92.9
février	131.7	-	-	-	-	123.6	-	-	-	-	93.9
mars	131.6	-	-	-	-	124.2	-	-	-	-	94.3
avril	132.1	-	-	-	-	124.6	-	-	-	-	94.4
mai	134.7	-	-	-	-	125.7	-	-	-	-	93.3
juin	136.5	-	-	-	-	127.1	-	-	-	-	93.1
juillet	134.8	-	-	-	-	125.9	-	-	-	-	93.4
août	132.4	-	-	-	-	123.6	-	-	-	-	93.4

(*) Pour de plus amples informations voir l'introduction et les notes explicatives.

(**) Dorénavant, les chiffres du commerce extérieur que calcule l'ICN ne concernent que la Belgique et non plus l'U.E.B.L.

COMMERCE EXTERIEUR EN CHIFFRES ABSOLUS *

1.a Importations et exportations par continents (en milliards de BEF) (chiffres ajustés)

	Total général *		Europe		dont Union européenne *		Afrique		Amérique		Asie		Océanie *	
	Imp.	Exp.	Imp.	Exp.	Imp.	Exp.	Imp.	Exp.	Imp.	Exp.	Imp.	Exp.	Imp.	Exp.
	1	2	3	4	5	6	7	8	9	10	11	12	13	14
1997	5 619	6 143	-	-	3 997	4 596	-	-	-	-	-	-	-	-
1998	5 968	6 491	-	-	4 246	4 973	-	-	-	-	-	-	-	-
1999	6 238	6 781	-	-	4 391	5 178	-	-	-	-	-	-	-	-
2000	7 673	8 218	-	-	5 263	6 121	-	-	-	-	-	-	-	-
2000														
janvier	541	581	381	460	375	442	17	9	53	39	65	56	2	3
février	623	661	444	520	441	502	19	11	60	45	66	60	3	3
mars	693	753	494	582	489	562	19	15	65	61	76	66	3	4
avril	576	627	410	493	398	477	18	11	57	41	63	55	4	3
mai	681	731	465	565	453	539	24	14	77	56	82	72	4	3
juin	622	680	441	533	431	518	20	13	61	41	69	59	4	3
juillet	576	644	408	488	388	464	19	12	57	55	69	64	3	3
août	604	584	419	462	403	439	17	12	66	41	72	47	4	2
septembre	670	757	470	575	462	558	22	14	61	68	78	65	3	4
octobre	696	777	472	582	466	576	22	15	70	59	83	66	4	4
novembre	732	737	435	463	495	541	24	15	74	55	78	69	3	4
décembre	659	685	409	438	463	505	20	12	65	53	65	68	3	3
2001														
janvier	679	711	506	564	464	542	19	11	68	50	81	61	2	3
février	674	710	490	558	472	533	20	13	61	57	72	60	3	3
mars	729	796	529	643	507	605	22	15	71	56	81	63	3	4
avril	643	671	464	538	442	507	20	13	65	46	69	55	3	4
mai	688	722	498	572	467	545	21	15	71	50	76	62	4	3
juin	677	739	-	-	470	557	21	14	67	52	70	62	5	4
juillet	608	686	-	-	405	498	17	13	63	53	75	70	4	4
août	584	587	-	-	393	451	17	11	60	39	72	47	4	3

1.b Importations et exportations par principaux pays (en milliards de BEF) (chiffres ajustés)

	France		Pays-Bas		Allemagne		Italie		Royaume-Uni		Espagne		Suède *		Etats-Unis	
	Imp.	Exp.	Imp.	Exp.	Imp.	Exp.	Imp.	Exp.	Imp.	Exp.	Imp.	Exp.	Imp.	Exp.	Imp.	Exp.
	1	2	3	4	5	6	7	8	9	10	11	12	13	14	15	16
2000																
janvier	66	98	92	74	87	92	18	34	47	57	10	20	12	11	39	30
février	77	121	97	77	101	105	22	41	56	64	12	25	14	10	46	35
mars	84	121	115	91	112	122	24	41	60	76	15	28	16	11	48	49
avril	70	104	97	78	94	103	19	36	42	62	11	24	10	10	40	31
mai	77	119	105	84	107	120	23	41	61	69	12	28	13	11	55	43
juin	76	120	102	81	98	110	24	39	56	67	11	25	13	9	42	30
juillet	72	107	94	75	88	105	22	35	50	64	10	23	9	8	42	44
août	60	94	106	73	96	107	22	25	46	60	9	18	10	9	44	31
septembre	79	126	111	89	101	126	33	41	52	68	12	25	14	12	46	56
octobre	91	133	109	91	94	121	25	41	51	61	10	26	17	11	51	46
novembre	82	120	127	87	113	117	29	35	57	71	11	24	15	11	53	43
décembre	84	114	122	82	100	109	23	34	49	64	11	24	15	10	47	40
2001																
janvier	91	122	121	84	108	120	27	40	58	76	12	26	13	10	47	39
février	76	119	114	80	111	124	28	44	55	69	13	27	14	10	43	44
mars	89	132	116	94	121	145	31	49	57	79	15	33	16	11	53	42
avril	83	115	114	81	100	120	23	40	45	64	11	26	14	9	45	34
mai	81	120	115	85	102	125	26	41	53	73	14	28	14	11	50	38
juin	94	129	113	90	104	126	27	42	56	75	14	30	15	10	49	40
juillet	76	119	102	76	96	116	24	39	50	70	12	28	9	7	45	40
août	71	97	108	78	97	117	20	27	40	64	9	21	14	8	41	27

(*) Pour de plus amples informations voir l'introduction et les notes explicatives.

2. Importations selon la classification par grandes catégories économiques (CGCE) (chiffres non ajustés) *

	Total général		Biens de consommation		Biens d'équipement		Biens intermédiaires		Autres biens	
	Imp.	Exp.	Imp.	Exp.	Imp.	Exp.	Imp.	Exp.	Imp.	Exp.
	1	2	3	4	5	6	7	8	9	10

3. Chiffres totaux (chiffres ajustés) *

	Total général				Commerce intracommunautaire *				Commerce extracommunautaire			
	Imp.	Exp.	Solde	% de couverture *	Imp.	Exp.	Solde	% de couverture *	Imp.	Exp.	Solde	% de couverture *
	1	2	3	4	5	6	7	8	9	10	11	12
1997	5 619	6 143	524	109.3	3 997	4 596	599	115.0	1 623	1 548	-75	95.4
1998	5 968	6 491	523	108.8	4 246	4 973	727	117.1	1 722	1 519	-204	88.2
1999	6 238	6 781	543	108.7	4 391	5 178	787	117.9	1 847	1 603	-244	86.8
2000	7 673	8 218	545	107.4	5 263	6 121	858	116.4	2 410	2 097	-312	87.7
1999												
juin	546	609	63	111.5	390	461	71	118.1	156	148	-8	94.9
juillet	474	551	77	116.3	323	397	74	123.0	151	154	3	102.0
août	471	485	15	103.1	325	374	49	115.0	145	111	-34	76.4
septembre	562	640	78	113.9	393	492	99	125.2	169	148	-21	87.5
octobre	567	618	51	109.1	398	467	70	117.5	169	151	-18	89.2
novembre	574	601	27	104.8	404	464	61	115.1	170	137	-34	80.3
décembre	588	608	20	103.4	425	457	32	107.6	163	151	-12	92.6
2000												
janvier	541	581	39	107.3	375	442	67	117.9	167	139	-28	83.5
février	623	661	39	106.2	441	502	61	113.8	182	159	-22	87.7
mars	693	753	59	108.6	489	562	73	115.0	205	191	-14	93.3
avril	576	627	51	108.9	398	477	79	119.9	178	150	-28	84.4
mai	681	731	50	107.4	453	539	86	119.0	229	193	-36	84.4
juin	622	680	58	109.3	431	518	87	120.2	191	162	-29	84.8
juillet	576	644	69	111.9	388	464	76	119.5	188	181	-7	96.2
août	604	584	-20	96.8	403	439	37	109.1	201	145	-56	72.1
septembre	670	757	87	113.0	462	558	95	120.6	208	200	-8	96.1
octobre	696	777	81	111.6	466	576	110	123.5	230	201	-29	87.4
novembre	732	737	6	100.8	495	541	46	109.2	236	196	-40	83.1
décembre	659	685	25	103.9	463	505	42	109.0	196	180	-16	91.8
2001												
janvier	679	711	32	104.8	464	542	78	116.7	214	169	-45	78.9
février	674	710	37	105.4	472	533	61	112.9	202	177	-24	88.0
mars	729	796	67	109.2	507	605	98	119.3	223	192	-31	86.2
avril	643	671	28	104.3	442	507	65	114.6	202	165	-37	81.7
mai	688	722	34	105.0	467	545	78	116.7	221	178	-44	80.3
juin	677	739	62	109.1	470	557	88	118.7	208	181	-26	87.3
juillet	608	686	78	112.8	405	498	93	123.0	203	188	-15	92.7
août	584	587	3	100.6	393	451	58	114.7	190	136	-54	71.4

(*) Pour de plus amples informations voir l'introduction et les notes explicatives.

(**) Dorénavant, les chiffres du commerce extérieur que calcule l'ICN ne concernent que la Belgique et non plus l'U.E.B.L.

**COMMERCE INTERIEUR, TRANSPORTS ET COMMUNICATIONS,
SERVICES**

COMMERCE INTERIEUR

1. Indices du chiffre d'affaires (1995 = 100)

	Petit commerce de détail					Grands magasins à rayons multiples					Super-marchés
	Alimen-tation	Textiles et habillement	Articles d'ameu-blement et de ménage	Autres articles	Total	Alimen-tation	Textiles et habillement	Articles d'ameu-blement et de ménage	Autres articles	Total	Total
	1 *	2 *	3 *	4 *	5 *	6 *	7 *	8 *	9 *	10 *	11 *
1997	107	98	102	105	104	104	98	97	97	101	99
1998	107	106	106	111	108	109	106	105	101	107	100
1999	107	109	108	112	109	111	105	112	105	109	100
1999											
décembre	126	116	134	157	136	144	136	160	161	148	116
2000											
janvier	98	121	104	111	108	102	143	115	91	108	99
février	108	90	103	117	109	100	87	100	88	97	96
mars	99	125	116	120	114	113	98	114	98	109	106
avril	108	130	107	117	114	110	109	120	101	110	104
mai	114	132	114	118	118	106	105	124	99	108	108
juin	116	108	108	117	113	107	92	114	105	106	106
juillet	104	147	121	117	118	109	137	131	111	117	107
août	109	82	106	114	107	107	80	114	107	105	107
septembre	105	132	112	127	120	112	111	119	102	112	105
octobre	100	155	111	130	123	113	127	115	100	113	106
novembre	106	102	111	129	116	109	108	114	119	111	101
décembre	126	121	148	159	144	147	146	174	167	155	123
2001											
janvier	100	141	115	126	119	108	156	124	97	115	101
février	95	85	107	122	107	102	89	105	91	99	99
mars	109	131	108	131	121	115	100	118	101	111	112
avril	99	119	105	126	115	111	103	119	102	110	105
mai	113	128	110	130	122	109	106	125	106	111	112
juin	114	115	118	128	121	116	104	128	114	116	115
juillet	107	121	111	114	112	105	118	126	105	110	111

	Total commerce de détail						Voitures automobiles neuves	
	Alimen-tation	Textiles et habillement	Articles d'ameu-blement et de ménage	Autres articles	Total		Valeur	Quantité
					Valeur	Quantité		
	12	13	14	15	16	17 *	18	19
1997	111	100	103	108	107	103	114	110
1998	115	108	107	116	113	108	133	126
1999	117	110	111	119	115	111	149	136
2000	-	-	-	-	-	-	-	143
2000								
janvier	109	139	115	131	116	112	214	191
février	112	93	111	128	113	109	205	192
mars	114	126	122	135	120	115	228	207
avril	117	140	115	130	121	116	193	174
mai	121	144	122	137	125	119	191	171
juin	120	118	116	135	120	114	161	145
juillet	114	156	133	134	125	119	136	121
août	116	88	113	133	113	109	117	105
septembre	117	139	118	150	125	119	116	106
octobre	114	161	122	151	128	122	148	133
novembre	117	114	118	154	122	117	123	109
décembre	145	137	160	200	154	147	77	68
2001								
janvier	113	150	125	145	125	120	223	190
février	107	89	113	137	111	106	171	151
mars	123	135	117	152	128	121	188	166
avril	114	130	113	140	122	114	172	149
mai	123	143	121	136	129	120	181	152
juin	126	128	127	143	129	120	175	146
juillet	117	134	125	129	121	113	158	133
août	-	-	-	-	-	-	130	109

(*) Pour de plus amples informations voir l'introduction et les notes explicatives.

2. Indices du chiffre d'affaires (TVA non comprise) et des investissements dans le commerce, la restauration et l'hébergement, et la réparation, selon les déclarations à la TVA (1985 = 100) *

	Chiffre d'affaires (TVA non comprise)						Investissements			
	NACE 61 Commerce de gros (sauf récupération)	NACE 62 Récupération	NACE 63 Intermédiaires du commerce	NACE 64/65 Commerce de détail	NACE 66 Restauration et hébergement	NACE 67 Réparation de biens de consommation et de véhicules	NACE 61 Commerce de gros (sauf récupération)	NACE 64/65 Commerce de détail	NACE 61/65 Commerce y compris récupération et intermédiaires du commerce	NACE 66 Restauration et hébergement
	1	2	3	4	5	6	7	8	9	10
1997	170.2	131.0	397.8	160.3	207.2	203.4	211.2	199.8	215.7	191.8
1998	174.9	125.4	416.9	169.7	211.4	222.0	239.0	217.9	236.7	199.9
1999	190.3	124.0	439.3	175.6	217.3	246.9	240.3	244.8	246.7	224.4
2000	222.6	147.8	547.8	191.1	234.2	264.1	260.4	257.5	263.6	239.7
2000										
janvier	189.9	115.3	590.2	168.1	192.2	239.4	209.9	193.6	208.1	129.8
février	205.0	149.8	496.6	179.8	206.7	279.6	228.7	247.5	237.8	197.4
mars	246.7	172.4	581.5	207.7	225.4	327.0	277.8	291.2	287.6	342.6
avril	201.6	145.8	539.2	188.9	226.6	266.5	217.3	243.7	229.5	253.5
mai	225.3	172.9	555.4	199.6	246.2	298.1	281.4	251.1	278.3	234.7
juin	223.1	140.0	572.8	188.0	251.1	269.1	261.2	266.9	268.0	298.7
juillet	194.4	118.1	509.5	174.0	226.7	212.0	234.7	220.5	233.5	226.2
août	199.1	126.7	458.3	172.5	226.1	227.9	214.2	219.9	219.2	193.0
septembre	241.3	157.5	530.1	192.0	267.8	250.2	255.2	253.2	256.8	236.3
octobre	245.0	168.7	642.9	199.3	253.0	265.9	278.5	262.8	278.1	278.5
novembre	242.4	150.0	489.7	193.7	232.9	247.4	237.0	276.7	251.3	209.4
décembre	257.1	154.7	595.1	227.4	246.7	283.9	425.3	359.6	412.0	268.7
2001										
janvier	211.2	135.8	540.1	195.2	212.1	259.9	221.4	195.7	221.6	203.3
février	215.4	135.9	625.2	183.6	203.2	263.3	218.4	231.2	225.9	218.3
mars	250.5	175.0	586.4	213.2	230.6	308.1	255.2	327.6	282.2	257.9
avril	222.9	135.5	650.7	197.1	231.7	268.9	236.8	239.3	240.7	230.1
mai	242.0	146.1	461.7	209.4	251.8	277.8	248.5	260.5	254.7	232.1
juin	242.5	155.6	678.2	212.1	261.5	287.9	283.9	313.6	296.6	240.5
juillet	209.0	119.3	531.9	189.0	234.8	227.0	246.6	247.6	251.8	178.4
août	211.1	132.8	504.9	182.3	233.8	226.3	222.7	321.0	256.3	171.0

3.a Tourisme et hôtellerie: nombre de nuitées pour le Royaume (en milliers) *

	Le Royaume	Région de Bruxelles-Capitale	Région flamande	Région wallonne	Pays de résidence habituelle					
					Belgique	France	Pays-Bas	Royaume-Uni	Allemagne	Etats-Unis
					1	2	3	4	5	6
1997	28522.7	4259.8	17331.9	6931.0	13760.3	1524.9	4493.2	1842.2	2670.2	672.8
1998	27976.0	4084.0	17281.9	6610.0	13145.0	1603.7	4500.5	2124.4	2522.0	704.8
1999	28477.3	4268.7	17521.2	6687.3	13111.5	1644.2	4718.4	2308.3	2620.6	720.5
2000	29215.3	4496.9	17862.7	6855.8	13689.2	1584.7	4826.4	2492.9	2315.4	738.2
1999										
septembre	2168.5	409.0	1302.1	457.5	910.1	128.6	313.8	215.9	205.9	70.8
octobre	2196.6	369.8	1330.7	496.2	836.6	116.3	368.1	240.9	300.5	61.7
novembre	1601.9	343.9	930.8	327.1	714.5	115.7	204.6	171.5	108.0	53.2
décembre	1312.7	278.3	749.8	284.7	547.8	95.2	213.3	153.7	104.5	30.4
2000										
janvier	1109.1	261.7	628.3	219.1	431.3	78.4	172.3	93.5	107.2	39.0
février	1431.8	302.8	853.1	275.9	548.9	156.4	234.5	151.8	86.6	45.0
mars	1861.5	354.5	1144.3	382.6	824.8	114.7	278.3	187.9	144.8	57.4
avril	2583.6	398.9	1648.5	536.1	1265.2	171.8	270.9	242.1	254.5	64.2
mai	2404.5	420.2	1448.3	536.0	1013.3	152.2	401.9	225.0	195.9	79.5
juin	2677.6	389.1	1651.6	636.9	1117.9	143.9	449.3	229.7	281.1	76.4
juillet	4706.1	376.3	2925.0	1404.8	2694.1	149.8	909.9	226.8	287.6	77.7
août	4302.8	393.5	2682.5	1226.8	2342.3	164.3	828.2	266.8	242.5	64.3
septembre	2366.9	415.1	1467.3	484.5	1015.4	144.7	345.8	231.5	217.9	76.5
octobre	2276.2	400.6	1407.6	468.0	911.5	121.8	379.5	246.2	254.5	65.6
novembre	1734.1	376.3	1014.8	343.0	759.0	108.0	248.4	182.7	119.7	48.3
décembre	1572.2	319.1	923.8	329.3	655.1	103.2	303.7	181.2	100.9	34.1
2001										
janvier	1216.7	277.0	707.8	231.9	465.4	92.2	211.5	101.7	113.0	36.6
février	1496.8	294.3	884.4	318.1	636.6	144.3	207.0	154.7	109.0	42.6
mars	1816.6	378.6	1095.8	342.2	771.5	120.9	280.2	205.1	129.2	58.2
avril	2477.6	391.6	1569.8	516.2	1150.3	165.4	312.5	258.9	221.0	63.2

(*) Pour de plus amples informations voir l'introduction et les notes explicatives.

3.b Tourisme et hôtellerie: nombre d'arrivées pour le Royaume (en milliers) *

	Le Royaume	Région de Bruxelles-Capitale	Région flamande	Région wallonne	Pays de résidence habituelle					
					Belgique	France	Pays-Bas	Royaume-Uni	Allemagne	Etats-Unis
					1	2	3	4	5	6
1997	9982.0	2228.6	5525.4	2228.1	3945.0	792.2	1434.0	897.7	900.8	320.5
1998	10058.7	2193.2	5662.3	2203.2	3882.1	834.6	1467.6	1021.3	866.8	325.6
1999	10415.5	2261.4	5867.3	2286.8	4046.5	868.1	1559.1	1086.8	883.5	347.8
2000	10723.9	2381.8	6004.7	2337.4	4266.5	837.5	1572.1	1198.1	816.2	-
1999										
septembre	921.8	213.8	511.9	196.1	343.8	71.3	129.2	107.3	81.0	34.1
octobre	921.8	198.2	520.0	203.5	347.4	67.2	138.1	110.8	93.9	30.1
novembre	738.2	186.1	401.6	150.5	303.8	65.0	95.2	85.0	47.4	21.4
décembre	601.0	160.5	318.1	122.4	230.2	56.4	92.2	77.1	40.6	15.6
2000										
janvier	488.9	136.7	264.4	87.9	181.4	44.5	74.9	47.0	40.0	16.7
février	643.5	164.0	356.5	122.9	250.5	70.1	89.4	74.9	38.8	19.4
mars	800.2	191.1	458.1	151.0	329.8	64.3	105.7	91.3	60.0	25.2
avril	1008.5	209.6	590.9	207.9	417.9	90.6	116.0	108.4	87.8	29.5
mai	1021.1	226.8	572.3	222.1	385.5	84.6	153.3	110.3	83.2	39.0
juin	1010.9	214.6	560.2	236.0	366.8	75.2	151.4	114.3	90.6	39.9
juillet	1200.9	203.2	686.4	311.3	534.8	71.2	201.9	107.6	77.4	38.1
août	1191.6	204.7	687.2	299.7	506.6	77.5	195.3	120.2	81.3	31.0
septembre	965.2	222.0	539.6	203.6	373.8	68.3	132.9	115.3	80.8	36.7
octobre	908.4	216.8	498.1	193.5	339.4	65.1	133.7	118.2	80.0	30.6
novembre	748.7	197.2	396.1	155.4	298.8	62.4	100.5	91.4	49.3	22.3
décembre	677.5	178.1	359.4	140.1	263.3	60.2	109.9	92.2	41.5	16.2
2001										
janvier	535.4	154.4	288.8	92.2	195.2	51.3	82.2	53.9	41.8	17.1
février	671.1	159.2	373.6	138.3	283.4	67.8	85.2	76.6	45.0	18.2
mars	810.2	197.2	464.3	148.7	328.0	65.2	118.2	99.0	53.2	27.0
avril	983.2	205.7	578.6	198.8	394.2	83.8	131.4	116.1	74.9	30.4

TRANSPORTS ET COMMUNICATIONS

1. Nombre et tonnage des navires de mer entrés (en 1 000 tonnes de jaugeage bruts) *

	Tous les ports belges				Anvers				Gand			
	Chargés		Sur lest		Chargés		Sur lest		Chargés		Sur lest	
	Nombre	Tonnage	Nombre	Tonnage	Nombre	Tonnage	Nombre	Tonnage	Nombre	Tonnage	Nombre	Tonnage
	1	2	3	4	5	6	7	8	9	10	11	12
1997	2 159	24 666	528	3 489	690	9 803	351	2 513	174	1 966	79	233
1998	2 171	26 843	531	3 798	706	10 817	353	2 714	169	2 020	89	243
1999	2 156	28 178	524	4 007	693	10 979	337	2 763	162	2 247	93	294
2000	2 203	30 315	514	4 322	719	11 230	355	2 946	161	2 217	78	241
1999												
août	2 209	29 270	542	4 246	693	11 651	349	2 876	156	2 240	88	399
septembre	2 257	29 320	516	4 291	702	11 043	344	2 995	167	2 115	87	379
octobre	2 168	29 715	528	3 958	689	10 713	342	2 862	160	2 646	92	347
novembre	2 117	28 946	487	3 588	696	10 818	324	2 523	171	2 394	84	293
décembre	1 941	27 380	474	3 469	662	10 964	326	2 569	164	2 338	88	209
2000												
janvier	2 033	28 435	535	4 034	702	11 047	359	2 705	157	2 157	85	267
février	2 133	29 598	504	3 749	685	10 747	324	2 580	155	2 232	91	305
mars	2 265	31 819	549	4 393	729	10 508	365	2 942	177	2 404	99	305
avril	2 231	29 952	499	3 695	691	11 243	316	2 461	159	2 253	85	258
mai	2 383	31 222	528	3 937	754	11 266	370	2 826	165	2 147	72	171
juin	2 334	30 589	509	4 595	755	11 206	346	3 028	160	2 388	80	258
juillet	2 187	30 459	477	4 224	739	11 261	355	3 094	164	2 431	65	191
août	2 337	31 228	515	5 062	759	11 744	369	3 798	164	2 065	78	278
septembre	2 235	30 411	525	4 576	732	11 561	385	3 275	155	1 983	73	276
octobre	2 144	30 619	513	4 609	684	11 365	374	2 942	165	2 253	63	215
novembre	2 182	31 067	493	4 291	711	11 645	349	2 860	168	2 306	71	140
décembre	1 966	28 382	517	4 693	686	11 161	349	2 842	148	1 997	79	226
2001												
janvier	2 073	30 183	498	4 286	689	11 764	345	2 542	164	2 230	62	149
février	2 061	28 995	501	4 637	658	10 810	341	2 814	147	1 957	81	211
mars	2 275	32 283	548	4 723	706	11 854	365	2 715	172	2 367	74	306
avril	2 119	30 645	533	4 649	680	11 338	335	2 850	138	2 075	75	267
mai	2 348	34 375	593	5 365	716	12 712	405	3 423	139	2 064	71	223

(*) Pour de plus amples informations voir l'introduction et les notes explicatives.

2. Nombre et tonnage des navires de mer sortis (en 1 000 tonneaux de jaugeage bruts) *

	Tous les ports belges				Anvers				Gand			
	Chargés		Sur lest		Chargés		Sur lest		Chargés		Sur lest	
	Nombre	Tonnage	Nombre	Tonnage	Nombre	Tonnage	Nombre	Tonnage	Nombre	Tonnage	Nombre	Tonnage
	1	2	3	4	5	6	7	8	9	10	11	12
1997	1 943	22 027	583	6 282	750	9 221	291	3 282	116	720	143	1 564
1998	1 957	23 257	588	5 687	769	9 814	286	3 686	125	809	136	1 596
1999	1 918	24 971	575	6 655	736	10 129	280	3 603	132	994	129	1 558
2000	1 948	26 998	585	6 682	758	10 257	307	3 932	119	988	127	1 497
1999												
septembre	1 945	26 207	588	6 595	751	10 071	283	3 732	128	1 138	134	1 420
octobre	1 955	27 234	560	6 032	764	10 942	258	3 213	136	1 043	126	1 490
novembre	1 906	26 063	571	6 515	735	10 042	300	3 700	139	1 137	122	1 617
décembre	1 696	23 975	569	6 237	715	9 998	263	3 162	133	892	125	1 742
2000												
janvier	1 798	24 440	609	7 314	736	9 604	325	4 111	128	1 017	124	1 533
février	1 922	27 228	561	5 984	724	10 471	299	3 381	128	1 053	124	1 494
mars	2 103	28 382	585	6 325	823	10 625	305	3 503	138	1 069	136	1 685
avril	1 931	26 235	563	6 339	723	9 921	290	3 634	120	985	126	1 517
mai	2 065	27 668	609	6 333	808	10 599	316	3 759	114	933	134	1 389
juin	1 969	27 130	615	7 019	745	9 935	343	4 255	121	1 010	124	1 742
juillet	1 994	27 945	589	6 440	738	10 633	321	3 747	103	804	137	1 599
août	2 056	28 311	603	7 405	829	11 145	313	4 546	117	1 100	131	1 314
septembre	1 962	26 808	585	6 781	754	10 110	289	3 939	115	1 023	124	1 337
octobre	1 892	27 359	567	6 807	734	9 791	291	4 363	104	1 012	127	1 494
novembre	1 950	28 247	593	7 153	793	11 072	305	4 230	119	953	122	1 435
décembre	1 728	24 224	536	6 283	684	9 181	285	3 714	121	900	115	1 425
2001												
janvier	1 867	27 270	579	6 768	764	10 763	271	3 677	100	866	131	1 650
février	1 778	25 972	590	6 359	682	9 621	298	3 718	118	934	112	1 218
mars	1 963	28 642	630	6 957	749	10 759	303	3 937	121	1 180	127	1 515
avril	1 893	27 814	563	5 844	707	10 471	280	3 576	113	912	109	1 450
mai	2 038	30 753	601	6 889	773	11 367	312	4 449	107	949	101	1 225

3. Déchargement de marchandises importées ou en transit selon le mode de transport (en 1 000 tonnes) *

	Tous les ports belges				Anvers				Gand			
	Mer	Canaux et rivières	Chemin de fer	Route	Mer	Canaux et rivières	Chemin de fer	Route	Mer	Canaux et rivières	Chemin de fer	Route
	1	2	3	4	5	6	7	8	9	10	11	12
	1	2	3	4	5	6	7	8	9	10	11	12
1991	5 142	853	76	410	2 956	431	51	151	1 145	248	5	72
1992	7 408	1 835	185	1 495	4 563	1 244	138	950	1 318	312	18	117
1993	6 092	-	-	-	3 723	-	-	-	1 283	-	-	-
1994	5 172	-	-	-	2 865	-	-	-	1 274	-	-	-
1993												
mai	5 719	-	-	-	3 289	-	-	-	1 255	-	-	-
juin	5 650	-	-	-	3 017	-	-	-	1 317	-	-	-
juillet	4 712	-	-	-	3 149	-	-	-	1 000	-	-	-
août	6 581	-	-	-	4 260	-	-	-	1 184	-	-	-
septembre	6 290	-	-	-	2 906	-	-	-	2 011	-	-	-
octobre	5 441	-	-	-	4 065	-	-	-	479	-	-	-
novembre	7 234	-	-	-	4 084	-	-	-	1 739	-	-	-
décembre	6 882	-	-	-	4 661	-	-	-	1 500	-	-	-
1994												
janvier	3 796	-	-	-	2 204	-	-	-	744	-	-	-
février	4 738	-	-	-	1 977	-	-	-	1 706	-	-	-
mars	5 999	-	-	-	3 796	-	-	-	843	-	-	-
avril	5 065	-	-	-	2 468	-	-	-	1 647	-	-	-
mai	5 550	-	-	-	2 761	-	-	-	1 288	-	-	-
juin	6 090	-	-	-	4 059	-	-	-	1 222	-	-	-
juillet	4 449	-	-	-	2 195	-	-	-	1 107	-	-	-
août	5 093	-	-	-	3 093	-	-	-	1 105	-	-	-
septembre	5 440	-	-	-	2 639	-	-	-	1 648	-	-	-
octobre	5 719	-	-	-	3 785	-	-	-	1 238	-	-	-
novembre	5 190	-	-	-	3 050	-	-	-	1 231	-	-	-
décembre	4 937	-	-	-	2 354	-	-	-	1 506	-	-	-

(*) Pour de plus amples informations voir l'introduction et les notes explicatives.

4. Chargement de marchandises à exporter ou en transit selon le mode de transport (en 1 000 tonnes) *

	Tous les ports belges				Anvers				Gand			
	Mer	Canaux et rivières	Chemin de fer	Route	Mer	Canaux et rivières	Chemin de fer	Route	Mer	Canaux et rivières	Chemin de fer	Route
	1	2	3	4	5	6	7	8	9	10	11	12
1991	2 325	781	232	750	1 856	617	139	306	250	99	44	173
1992	4 762	1 565	398	2 129	3 809	1 168	247	1 148	338	335	63	298
1993	4 318	-	-	-	3 574	-	-	-	318	-	-	-
1994	2 488	-	-	-	2 074	-	-	-	235	-	-	-
1993												
mai	4 037	-	-	-	3 227	-	-	-	411	-	-	-
juin	4 301	-	-	-	3 641	-	-	-	247	-	-	-
juillet	4 058	-	-	-	3 392	-	-	-	192	-	-	-
août	3 911	-	-	-	3 265	-	-	-	228	-	-	-
septembre	4 685	-	-	-	3 949	-	-	-	372	-	-	-
octobre	5 004	-	-	-	4 265	-	-	-	342	-	-	-
novembre	3 992	-	-	-	3 220	-	-	-	400	-	-	-
décembre	4 603	-	-	-	3 829	-	-	-	492	-	-	-
1994												
janvier	2 005	-	-	-	1 648	-	-	-	184	-	-	-
février	2 542	-	-	-	2 169	-	-	-	223	-	-	-
mars	2 586	-	-	-	2 195	-	-	-	167	-	-	-
avril	2 217	-	-	-	1 785	-	-	-	239	-	-	-
mai	2 556	-	-	-	2 148	-	-	-	222	-	-	-
juin	3 055	-	-	-	2 560	-	-	-	318	-	-	-
juillet	2 335	-	-	-	2 042	-	-	-	110	-	-	-
août	2 677	-	-	-	2 284	-	-	-	249	-	-	-
septembre	2 462	-	-	-	2 066	-	-	-	232	-	-	-
octobre	2 358	-	-	-	1 946	-	-	-	270	-	-	-
novembre	2 743	-	-	-	2 167	-	-	-	316	-	-	-
décembre	2 319	-	-	-	1 877	-	-	-	292	-	-	-

5. Répartition du transport par voie navigable selon les exportations, les importations, le transit et le trafic intérieur (en 1 000 tonnes et 1 000 000 tkm) *

	Exportations		Importations		Transit		Trafic intérieur		Total	
	t	tkm	t	tkm	t	tkm	t	tkm	t	tkm
	1	2	3	4	5	6	7	8	9	10
1995	2 873	115	4 253	218	243	32	1 512	118	8 861	484
1996	2 920	114	4 285	215	245	32	1 506	122	8 986	482
1997	2 896	119	4 163	213	217	27	1 639	135	8 915	494
1998	3 019	123	3 878	216	232	29	1 584	141	8 713	509
1997										
mai	3 013	120	4 372	213	189	23	1 608	132	9 182	488
juin	3 276	130	4 738	247	219	27	1 621	127	9 853	531
juillet	3 325	121	3 985	204	223	27	1 618	131	9 150	483
août	2 931	113	4 221	212	191	23	1 550	132	8 893	479
septembre	3 254	138	4 462	232	218	27	1 766	143	9 700	540
octobre	3 156	144	4 596	237	230	28	1 820	145	9 802	554
novembre	2 868	127	4 344	228	238	29	1 746	150	9 216	535
décembre	2 581	108	3 517	191	232	30	1 688	145	8 018	473
1998										
janvier	2 826	114	3 872	208	210	28	1 524	135	8 432	486
février	2 730	112	3 590	193	214	26	1 491	137	8 024	468
mars	3 035	124	4 011	213	222	29	1 681	156	8 951	522
avril	2 904	123	3 946	226	179	23	1 472	126	8 500	497
mai	3 171	130	3 963	212	235	28	1 555	133	8 923	503
juin	2 973	125	4 166	234	275	34	1 727	147	9 141	540
juillet	3 286	129	3 711	206	239	31	1 491	131	8 727	496
août	2 700	110	3 692	200	247	30	1 547	147	8 187	488
septembre	3 057	135	4 274	245	242	30	1 685	149	9 255	559
octobre	3 466	141	4 003	236	211	28	1 655	142	9 336	546
novembre	3 182	123	3 724	213	227	30	1 564	137	8 698	502
décembre	2 895	108	3 585	203	278	37	1 619	149	8 377	496

(*) Pour de plus amples informations voir l'introduction et les notes explicatives.

6. Activité dans les différents bassins navigables (en 1 000 000 tkm) *

	Bassin de l'Escaut maritime (longueur: 306,7 km)	Canaux de la Campine (longueur: 329,3 km)	Canaux brabançons (longueur: 130,4 km)	Meuse et Sambre (longueur: 238,5 km)	Bassin du Haut-Escaut (longueur: 327,7 km)	Centre et Borinage (longueur: 92,6 km)	Bassin de l'Yser et Côte (longueur: 144,4 km)	Total
	1	2	3	4	5	6	7	8
1995	126	183	22	52	95	4	1	484
1996	128	185	20	52	94	4	1	482
1997	124	196	21	54	94	4	1	494
1998	127	203	22	53	97	5	1	509
1997								
mai	125	187	20	55	96	5	1	488
juin	136	201	23	65	101	4	1	531
juillet	127	194	19	51	87	4	1	483
août	120	189	19	59	88	4	1	479
septembre	131	209	23	69	103	5	1	540
octobre	132	215	24	65	113	5	1	554
novembre	126	215	21	60	107	5	1	535
décembre	119	195	20	51	83	4	1	473
1998								
janvier	127	200	19	48	86	6	1	486
février	117	188	20	54	84	5	1	468
mars	132	208	22	59	94	5	1	522
avril	128	202	23	47	91	5	1	497
mai	127	195	22	55	98	5	1	503
juin	129	212	27	62	104	5	1	540
juillet	121	195	19	58	97	6	1	496
août	118	194	19	54	97	5	1	488
septembre	133	222	28	59	111	7	1	559
octobre	138	213	23	55	109	7	1	546
novembre	130	198	26	48	95	5	1	502
décembre	129	207	20	42	92	4	1	496

7. Activité des chemins de fer belges

	Société Nationale des Chemins de Fer Belges						
	Trafic de voyageurs		Transport de marchandises (wagons complets) (en 1 000 000 tkm)				
	Nombre de voyageurs (x 1 000)	Nombre de voyageurs-km (x 1 000 000)	Trafic intérieur	Importations	Exportations	Transit	Total
	1 *	2 *	3	4	5	6	7
1997	11 964	582	170	141	237	54	620
1998	12 155	592	181	-	-	43	634
1999	12 274	613	170	-	-	31	618
2000	12 775	646	169	-	-	19	640
2000							
février	13 078	633	177	205	307	21	710
mars	13 745	656	161	194	293	22	670
avril	12 395	626	192	164	260	23	639
mai	13 477	674	203	186	319	21	729
juin	12 357	669	185	211	268	19	683
juillet	10 115	596	154	178	255	14	601
août	10 108	614	159	176	236	12	583
septembre	13 060	647	156	188	240	19	603
octobre	14 779	694	163	217	281	18	679
novembre	13 887	657	174	200	242	29	645
décembre	13 739	673	168	200	287	10	665
2001							
janvier	13 442	646	46	87	261	18	412
février	13 516	642	255	183	267	10	715
mars	13 099	667	163	193	255	5	616
avril	14 137	664	153	136	194	33	475
mai	13 550	718	136	174	256	21	587
juin	-	705	-	-	-	-	-

(*) Pour de plus amples informations voir l'introduction et les notes explicatives.

8. Activité des aéroports

	Bruxelles-National						Vols réguliers payants de la SABENA			
	Nombre de vols		Nombre de passagers (x 1 000)		Marchandises (t)		Nombre de passagers (x 1 000)	Nombre de passagers-km (x 1 000 000)	Fret (t)	Total tkm (x 1 000)
	Au départ	A l'arrivée	Au départ	A l'arrivée	Au départ	A l'arrivée				
	1 *	2 *	3 *	4 *	5 *	6 *	7	8	9	10
1997	10 616	10 611	672.5	655.4	22 689	20 514	556.0	939.5	6 094	114 064
1998	11 546	11 538	775.7	764.5	25 331	23 469	720.0	1256.9	6 095	115 624
1999	12 162	12 136	837.7	831.1	-	-	-	-	-	-
2000	12 713	12 702	905.6	897.6	27 716	24 231	-	-	-	-
2000										
janvier	12 010	11 966	641.3	675.7	24 727	22 478	-	-	-	-
février	11 782	11 773	684.8	665.2	26 561	25 127	-	-	-	-
mars	12 855	12 825	852.3	848.0	30 355	29 477	-	-	-	-
avril	12 693	12 667	970.9	923.9	26 675	24 372	-	-	-	-
mai	13 161	13 133	964.2	957.5	26 283	22 905	-	-	-	-
juin	13 039	13 030	1006.3	978.5	25 807	21 304	-	-	-	-
juillet	13 378	13 304	1190.3	1054.6	27 996	22 065	-	-	-	-
août	13 252	13 310	1016.5	1124.4	25 810	20 874	-	-	-	-
septembre	13 050	13 072	1059.2	1066.6	29 159	24 433	-	-	-	-
octobre	13 186	13 176	974.1	969.4	30 990	26 170	-	-	-	-
novembre	12 484	12 506	756.9	808.4	31 065	25 780	-	-	-	-
décembre	11 662	11 666	750.2	699.2	27 162	25 790	-	-	-	-
2001										
janvier	12 270	12 204	671.1	709.1	23 746	21 762	-	-	-	-
février	11 191	12 247	700.7	657.5	26 631	22 090	-	-	-	-
mars	12 657	12 663	861.8	854.5	28 611	25 317	-	-	-	-
avril	12 374	12 338	954.1	937.6	24 917	21 093	-	-	-	-
mai	13 146	13 130	955.5	945.7	26 352	21 554	-	-	-	-
juin	12 869	12 858	1000.2	972.6	26 001	20 578	-	-	-	-
juillet	13 394	13 355	1171.0	1046.5	25 436	19 586	-	-	-	-
août	13 129	13 157	999.7	1090.1	23 742	18 929	-	-	-	-
septembre	12 434	12 497	933.8	964.3	25 737	21 824	-	-	-	-

9. Véhicules à moteur, mis en circulation

	Véhicules à moteur neufs							Véhicules à moteur d'occasion					
	Voitures	Autobus et autocars	Véhicules pour le transport de marchandises	Tracteurs agricoles	Autres tracteurs	Total	Motos	Voitures	Autobus et autocars	Véhicules pour le transport de marchandises	Tracteurs agricoles	Autres tracteurs	Total
	1	2	3	4	5	6	7	8	9	10	11	12	13
1997	33 911	68	4 092	216	406	38 692	1 472	55 344	83	5 361	489	332	61 609
1998	38 644	86	4 559	245	458	43 992	1 772	56 439	95	5 504	504	392	62 933
1999	42 017	81	5 286	241	485	48 107	2 295	58 281	82	5 719	465	358	64 906
2000	44 303	96	5 022	257	460	50 138	2 057	58 146	80	6 098	490	436	65 251
2000													
février	59 249	174	6 051	215	576	66 265	2 412	63 654	94	6 599	511	458	71 316
mars	63 955	184	6 512	387	563	71 601	3 403	68 918	86	7 443	656	515	77 618
avril	53 785	107	4 940	335	534	59 701	3 210	58 686	95	6 005	541	449	65 776
mai	52 760	101	6 098	341	520	59 820	3 674	67 074	81	6 802	609	468	75 034
juin	44 795	87	5 032	272	457	50 643	3 086	60 183	59	6 084	484	403	67 219
juillet	37 348	43	4 541	326	329	42 587	2 332	57 875	53	5 812	526	358	64 624
août	32 370	82	4 306	276	320	37 354	1 928	54 085	82	5 419	449	413	60 448
septembre	32 717	48	3 904	250	426	37 345	1 320	53 564	88	5 598	412	437	60 099
octobre	40 974	63	4 962	245	539	46 783	1 129	60 873	65	6 422	430	472	68 262
novembre	33 591	49	4 375	140	337	38 492	577	53 398	95	5 648	375	370	59 886
décembre	21 124	38	2 914	113	182	24 371	331	45 164	68	5 071	512	362	51 177
2001													
janvier	58 608	116	6 863	271	834	66 692	1 328	59 672	100	6 917	631	540	67 860
février	46 865	112	6 412	270	499	54 158	1 782	56 298	137	6 276	578	491	63 780
mars	51 378	111	7 143	336	583	59 551	2 441	62 361	96	6 968	736	463	70 624
avril	46 235	94	6 391	349	647	53 716	2 592	56 930	83	6 327	701	441	64 482
mai	47 206	75	6 720	260	535	54 796	2 877	62 954	99	6 703	578	459	70 793
juin	45 382	68	5 548	225	591	51 814	2 743	62 431	69	6 692	482	454	70 128
juillet	40 608	100	5 060	277	346	46 391	2 463	60 722	64	6 350	546	316	67 998
août	33 312	62	4 145	228	365	38 112	1 828	52 480	151	5 732	496	261	59 120
septembre	31 295	97	4 101	194	529	36 216	1 097	53 093	92	5 591	451	421	59 648

(*) Pour de plus amples informations voir l'introduction et les notes explicatives.

10. Nombre d'accidents de la circulation

	Nombre d'accidents				Nombre total des décédés	Nombre de victimes		
	Avec tués	Avec blessés graves	Avec blessés légers	Total		Tués	Blessés graves	Blessés légers
	1 *	2	3	4 *		5 *	6 *	7
1997	102	771	3 301	4 174	114	105	953	4 843
1998	112	732	3 420	4 264	125	114	909	4 988
1999	108	705	3 487	4 300	116	99	868	5 060
2000	113	666	3 310	4 089	120	105	805	4 764
1999								
août	108	596	3 054	3 758	118	102	752	4 491
septembre	108	764	3 908	4 780	118	104	919	5 594
octobre	122	801	4 093	5 016	128	123	977	5 973
novembre	113	718	3 465	4 296	119	97	879	5 102
décembre	111	699	3 657	4 467	114	100	857	5 405
2000								
janvier	97	637	3 157	3 891	108	89	799	4 664
février	124	625	3 123	3 872	130	100	793	4 589
mars	99	602	3 166	3 867	109	79	724	4 628
avril	118	696	3 159	3 973	127	106	888	4 689
mai	111	716	3 813	4 640	121	102	862	5 437
juin	121	767	3 650	4 538	131	108	927	5 286
juillet	102	617	3 117	3 836	111	105	754	4 759
août	102	668	3 000	3 770	108	101	823	4 391
septembre	115	714	3 545	4 374	122	109	893	5 083
octobre	123	708	3 666	4 497	134	125	855	5 314
novembre	127	624	3 194	3 945	144	116	788	4 649
décembre	117	616	3 129	3 862	125	117	741	4 625
2001								
janvier	88	538	2 779	3 405	-	100	665	4 060
février	67	494	2 570	3 131	-	71	597	3 700
mars	70	512	3 023	3 605	-	76	627	4 433

11. Indices du chiffre d'affaires (TVA non comprise) et des investissements selon les déclarations à la TVA (1985 = 100) *

	Chiffre d'affaires (TVA non comprise)										Investissements	
	NACE 7 Transports et communications	NACE 71 Chemin de fer	NACE 721 & 722 Chemins de fer métropo- litains, tramways, services réguliers d'autobus, autres transp. routiers de de voyageurs	NACE 723 Trans- ports routiers de marchan- dises	NACE 73 Navigation intérieure	NACE 74 Transports maritimes et cabotage	NACE 75 Trans- ports aériens	NACE 76 Activités annexes aux transports	NACE 77 Agences de voyage, intermé- diaires des transports, dépôts et entrepôts	NACE 79 Communi- cations	NACE 723 Trans- ports routiers de marchan- dises	NACE 7 Trans- ports et communi- cations
	1	2	3	4	5	6	7	8	9	10	11	12
1997	210.5	193.5	150.8	192.2	130.9	107.4	243.0	236.9	242.9	263.1	258.1	207.4
1998	229.7	209.2	155.9	202.4	143.3	98.8	290.2	251.5	270.4	294.3	274.5	211.5
1999	250.9	186.0	148.9	218.3	151.5	97.3	321.4	302.1	294.3	358.4	310.5	243.2
2000	299.4	202.2	159.9	242.8	191.1	168.8	309.8	335.5	370.9	436.0	300.3	257.0
2000												
janvier	244.5	204.0	130.8	199.3	136.7	78.5	240.3	343.3	301.9	382.5	249.1	168.6
février	262.0	215.5	147.7	225.3	183.6	154.7	257.9	296.3	303.5	391.4	292.8	231.2
mars	314.9	206.4	158.6	259.4	182.5	135.2	360.7	344.4	404.7	434.5	271.7	256.6
avril	278.7	179.0	132.5	228.2	156.3	178.0	305.2	310.3	349.2	369.1	260.1	192.2
mai	315.5	234.1	163.5	253.4	182.9	165.3	325.7	394.9	386.3	471.4	302.6	323.5
juin	301.0	173.9	179.7	247.2	189.1	153.6	307.5	341.2	378.0	439.6	314.5	237.5
juillet	290.5	186.7	138.5	214.9	179.8	159.9	351.4	279.0	366.9	441.9	203.2	218.5
août	286.3	146.2	169.7	230.9	220.0	169.4	310.8	354.0	347.8	418.2	253.2	237.6
septembre	308.8	209.2	176.6	251.0	199.3	178.9	278.9	294.7	397.7	442.5	330.8	220.1
octobre	316.4	203.0	162.5	274.5	244.0	167.4	315.6	346.0	405.4	407.3	260.1	251.5
novembre	320.4	270.4	156.1	260.6	220.8	164.8	338.1	376.0	384.7	485.8	314.9	297.1
décembre	352.6	197.8	199.8	266.5	196.4	320.3	325.8	345.2	423.4	546.3	547.3	448.6
2001												
janvier	287.3	177.1	143.6	234.6	186.3	126.8	324.9	311.5	354.2	447.4	259.1	332.3
février	280.9	189.0	147.8	233.5	186.5	116.4	262.1	360.1	349.4	436.2	277.4	213.8
mars	328.8	253.0	171.4	272.6	224.2	207.1	319.3	362.2	404.0	459.2	316.9	254.0
avril	306.0	188.8	148.3	241.8	195.9	176.5	315.0	312.0	353.5	563.2	348.6	187.3
mai	311.6	260.3	167.3	264.1	240.4	186.3	285.1	357.0	365.1	479.6	391.2	286.0
juin	308.0	215.1	174.4	262.1	212.4	147.8	320.6	324.3	368.6	484.8	426.0	281.2
juillet	314.0	194.9	210.0	237.1	200.3	196.3	309.7	306.6	391.1	493.5	255.6	230.2
août	296.9	179.4	170.1	239.3	223.3	177.1	289.2	354.8	363.1	447.0	369.7	226.0

(*) Pour de plus amples informations voir l'introduction et les notes explicatives.

SERVICES

Indices du chiffre d'affaires (TVA non comprise) et des investissements selon les déclarations à la TVA (1985 = 100)*

	Chiffre d'affaires (TVA non comprise)						Investissements					
	NACE 8 Insti- tutions de crédit, services fournis aux en- treprises, location	NACE 81 Insti- tutions de crédit	NACE 83 Auxiliaires financiers, affaires immobilières, services fournis aux entreprises	NACE 84 Location de biens mobiliers	NACE 9 Autres services (partiel- lement)	NACE 97 Services récréatifs et autres services culturels	NACE 98 Services personnels	NACE 81 Insti- tutions de crédit	NACE 83 Auxiliaires financiers, affaires immobilières, services fournis aux entreprises	NACE 84 Location de biens mobiliers	NACE 8 Insti- tutions de crédit, services fournis aux en- treprises, location	NACE 9 Autres services (partiel- lement)
	1	2	3	4	5	6	7	8	9	10	11	12
1997	387.0	284.5	419.8	280.6	296.3	356.0	172.5	251.8	368.6	369.9	320.2	351.7
1998	433.4	299.9	471.9	320.4	319.2	381.3	182.5	288.8	391.3	392.3	347.9	349.9
1999	474.8	288.9	523.8	339.4	348.0	412.5	201.7	266.2	476.9	405.3	372.1	397.5
2000	547.9	372.6	605.4	364.3	395.8	481.0	215.7	272.7	542.4	461.9	416.7	440.2
1999												
mai	408.2	290.8	447.2	284.5	316.0	360.3	176.7	256.3	354.4	411.1	335.1	384.8
juin	524.4	315.0	580.0	380.7	383.7	392.8	213.4	382.7	796.7	504.2	523.6	432.4
juillet	395.4	271.8	420.7	325.8	332.0	374.0	212.6	273.9	377.3	389.7	346.1	357.4
août	378.9	248.8	418.3	261.5	309.9	384.9	208.4	193.4	408.1	322.0	296.7	343.9
septembre	520.2	284.9	586.0	344.8	376.9	442.6	210.0	236.5	541.5	397.1	378.1	414.1
octobre	532.3	291.7	587.4	362.3	361.4	448.4	205.1	225.9	447.8	386.5	347.2	410.3
novembre	487.0	276.5	546.1	327.8	334.4	435.0	213.0	260.8	445.2	355.7	349.1	389.0
décembre	644.8	374.1	721.1	436.8	462.8	572.2	252.3	478.9	865.6	522.5	599.7	724.2
2000												
janvier	473.4	354.6	488.4	414.7	328.4	357.1	181.8	182.4	412.2	439.5	341.6	322.5
février	453.7	321.2	510.8	267.2	340.2	403.8	188.6	206.6	434.9	403.4	338.6	376.9
mars	549.8	355.0	615.4	357.6	438.4	566.3	232.3	217.2	575.2	528.4	429.9	469.1
avril	492.0	309.4	547.0	327.8	348.1	464.6	190.8	239.3	528.9	448.6	387.2	427.6
mai	502.6	298.0	568.2	308.2	383.0	444.7	233.7	303.1	436.2	496.3	411.8	457.3
juin	590.9	419.5	658.1	354.0	402.7	439.8	232.8	262.7	600.3	532.3	444.2	528.5
juillet	460.6	381.1	496.3	320.7	361.1	473.6	194.2	271.6	453.1	407.9	377.7	384.3
août	435.8	276.8	482.9	299.5	361.8	473.9	217.5	287.2	466.3	397.9	372.8	403.8
septembre	673.2	422.0	744.9	461.9	419.4	491.9	230.6	243.7	499.5	447.7	389.5	367.2
octobre	571.3	405.0	646.7	304.1	406.6	539.6	224.6	305.5	558.1	451.6	433.7	492.3
novembre	585.1	362.9	662.1	355.3	403.5	484.7	221.3	280.5	565.6	431.9	422.7	432.5
décembre	778.9	553.6	836.5	596.7	548.9	622.7	233.7	447.2	965.5	556.5	638.8	610.0
2001												
janvier	561.3	444.1	616.0	341.4	357.8	379.1	188.5	224.4	408.0	343.4	322.9	385.5
février	512.7	389.5	574.5	284.8	362.5	510.4	194.6	212.0	536.5	358.5	353.9	367.3
mars	633.6	358.5	724.5	365.0	432.6	486.1	210.0	299.2	572.6	522.1	464.7	431.9
avril	571.8	334.5	625.6	437.8	377.0	442.7	200.5	292.8	508.7	755.2	518.9	372.9
mai	595.3	358.4	680.3	339.0	411.0	472.2	226.8	289.0	473.5	506.9	417.2	437.2
juin	643.4	415.1	720.0	402.8	460.6	540.2	213.1	290.0	637.8	499.6	452.0	462.9
juillet	510.3	309.1	561.0	375.7	396.3	529.8	201.6	274.4	492.1	549.9	424.5	377.8
août	493.0	297.4	551.7	325.4	388.1	461.6	219.8	274.4	438.4	455.3	369.7	368.2

(*) Pour de plus amples informations voir l'introduction et les notes explicatives.

PRIX ET SALAIRES, EMPLOI

PRIX ET SALAIRES

1. Indices des prix à la consommation *

	Indice général				Indice santé		Produits alimentaires (boissons comprises)		Produits non alimentaires		Services		Loyers	
	Base 1996 = 100	Base 1986 = 100	Base 1981 = 100	Base Juillet 1974 - Juin 1975 = 100	Base 1996 = 100	Base 1988 = 100	Base 1996 = 100	Base 1988 = 100	Base 1996 = 100	Base 1988 = 100	Base 1996 = 100	Base 1988 = 100	Base 1996 = 100	Base 1988 = 100
	1 *	2 *	3 *	4 *	5 *	6 *	7	8	9	10	11	12	13	14
1997	101.63	124.73	168.74	259.86	101.29	122.12	102.20	114.31	101.49	123.16	101.47	129.81	101.69	136.80
1998	102.60	125.92	170.35	262.35	102.56	123.68	104.08	116.42	101.04	122.61	103.85	132.85	102.87	138.40
1999	103.75	127.33	172.25	265.28	103.54	124.84	104.29	116.65	102.30	124.13	105.48	134.92	104.34	140.38
2000	106.39	130.57	176.64	272.04	105.49	127.19	105.19	117.66	106.26	128.93	107.60	137.64	105.85	142.42
2000														
mars	105.60	129.60	175.33	270.02	104.79	126.35	103.94	116.26	105.37	127.86	107.22	137.16	105.52	141.97
avril	105.80	129.85	175.66	270.53	105.08	126.69	105.32	117.80	104.97	127.37	107.50	137.51	105.67	142.17
mai	106.10	130.22	176.16	271.30	105.21	126.85	105.54	118.05	105.63	128.17	107.35	137.32	105.71	142.22
juin	106.50	130.71	176.82	272.32	105.43	127.12	106.08	118.65	106.17	128.83	107.45	137.45	105.81	142.36
juillet	106.71	130.97	177.17	272.86	105.69	127.43	106.21	118.80	106.05	128.68	108.23	138.45	105.99	142.60
août	106.68	130.93	177.12	272.78	105.74	127.49	105.53	118.04	106.21	128.88	108.39	138.65	106.02	142.64
septembre	107.41	131.82	178.33	274.65	106.20	128.05	105.56	118.07	108.06	131.12	108.00	138.15	106.19	142.87
octobre	107.15	131.51	177.90	273.98	106.04	127.85	105.14	117.60	107.95	130.99	107.59	137.63	106.22	142.91
novembre	107.50	131.93	178.48	274.88	106.45	128.35	105.97	118.53	108.22	131.31	107.74	137.82	106.34	143.07
décembre	107.22	131.59	178.02	274.16	106.40	128.29	105.45	117.95	107.56	130.51	108.17	138.37	106.42	143.18
2001														
janvier	107.11	131.46	177.83	273.88	106.48	128.38	106.22	118.81	106.70	129.47	108.44	138.72	106.84	143.74
février	107.57	132.02	178.60	275.06	106.83	128.80	106.31	118.91	107.38	130.29	108.85	139.24	107.23	144.27
mars	107.81	132.32	179.00	275.67	107.14	129.18	107.37	120.09	107.42	130.34	108.80	139.18	107.42	144.52
avril	108.75	133.47	180.56	278.07	107.94	130.14	109.31	122.26	108.17	131.25	109.46	140.02	107.63	144.81
mai	109.43	134.30	181.69	279.81	108.46	130.77	110.82	123.95	108.89	132.13	109.56	140.15	107.69	144.89
juin	109.62	134.54	182.00	280.30	108.81	131.19	111.22	124.40	108.87	132.10	109.94	140.64	107.81	145.05
juillet	109.54	134.44	181.87	280.09	108.92	131.32	110.66	123.77	108.24	131.34	111.06	142.07	107.92	145.20
août	109.53	134.43	181.85	280.07	108.99	131.41	110.76	123.89	108.23	131.33	110.90	141.86	108.06	145.38
septembre	109.84	134.81	182.37	280.86	109.16	131.61	110.69	123.81	109.03	132.30	110.79	141.72	108.21	145.59
octobre	109.67	134.60	182.09	280.43	109.22	131.69	111.08	124.24	108.24	131.34	111.08	142.09	108.44	145.90

2. Indices des gains horaires bruts moyens des ouvriers dans l'industrie, par section d'activité, par sexe et par région (Avril 1995 = 100) *

	Ensemble de l'industrie sauf production et distribution d'électricité, gaz et eau	Ensemble de l'industrie	Par section d'activité			Par sexe			Par région		
			Extraction de minéraux autres que métalliques et énergétiques	Ensembles des industries manufacturières	Construction	Hommes		Femmes	Région de Bruxelles-Capitale	Région flamande	Région wallonne
						De 21 ans et plus	Total				
	1	2	3	4	5	6 *	7	8	9	10	11

Chiffres absolus (en BEF)

1995												
avril	391.47	391.63	413.71	385.96	400.44	403.82	402.84	317.59	396.88	388.75	398.15	
	Indices											
1996												
octobre	103	103	104	103	102	103	103	104	103	103	103	
1997												
avril	103	103	103	104	103	103	103	105	104	103	103	
octobre	105	105	107	105	104	105	105	106	104	105	105	
1998												
avril	106	106	107	107	105	106	106	107	106	106	106	
octobre	108	108	109	108	108	108	108	109	106	108	108	

(*) Pour de plus amples informations voir l'introduction et les notes explicatives.

EMPLOI

1. Durée hebdomadaire du travail dans l'industrie *

	Ouvriers inscrits			Ouvriers présents			Durée de travail offerte par ouvrier			Employés		
	Ensemble de l'industrie sauf production et distribution d'électricité, gaz et eau	Ensemble des industries manufacturières	Con-struction	Ensemble de l'industrie sauf production et distribution d'électricité, gaz et eau	Ensemble des industries manufacturières	Con-struction	Ensemble de l'industrie sauf production et distribution d'électricité, gaz et eau	Ensemble des industries manufacturières	Con-struction	Ensemble de l'industrie sauf production et distribution d'électricité, gaz et eau	Ensemble des industries manufacturières	Con-struction
	1 *	2 *	3	4 *	5 *	6	7	8	9	10 *	11 *	12
1988												
octobre	31.6	31.4	33.3	33.6	33.4	35.9	36.8	36.5	38.2	38.3	38.2	39.5
1989												
octobre	31.8	31.7	33.4	33.9	33.6	35.9	37.2	36.9	38.8	38.3	38.2	39.5
1990												
octobre	31.5	31.4	32.9	33.7	33.4	35.7	36.8	36.6	38.3	38.3	38.2	39.5
1991												
octobre	30.9	30.7	33.2	33.0	32.7	35.7	36.3	36.0	38.4	38.3	38.2	39.5
1992												
octobre	30.5	30.3	31.9	32.6	32.3	34.9	35.6	35.4	37.3	38.3	38.2	39.5
1993												
octobre	30.5	30.4	31.3	32.6	32.4	34.5	35.6	35.4	37.4	38.3	38.3	39.5
1994												
octobre	31.5	31.1	32.7	33.7	33.0	35.7	36.4	36.2	38.6	38.5	38.3	39.5
1995												
octobre	34.9	31.2	37.7	36.2	32.9	38.6	36.8	36.6	37.2	38.5	38.4	39.6
1996												
octobre	31.0	30.9	31.4	33.1	32.7	34.4	36.6	36.6	36.7	38.5	38.4	39.7
1997												
octobre	31.1	31.2	30.9	33.4	33.1	34.0	36.4	36.9	35.6	38.5	38.3	39.7
1998												
octobre	30.9	31.0	30.5	33.0	32.9	33.4	36.4	36.7	35.8	38.5	38.3	39.7

2. Grèves: nombre de conflits, d'établissements impliqués, de grévistes et de journées perdues (1) *

Période	Nombre de conflits	Nombre d'établissements concernés	Nombre de grévistes	Nombre de chômeurs forcés	Nombre de journées de travail du secteur privé selon l'ONSS (x 1 000) (2)	Nombre de journées de travail perdues selon le motif du conflit						
						Total	Problèmes de salaires	Problèmes de primes d'allocations sociales, de compensations	Problèmes de conditions de travail	Problèmes d'emploi	Autres motifs	
						6	7	8	9	10	11	
1999	64	75	12 195	1 474	483 866	26 382	6 171	1 609	2 362	12 162	4 078	
2000	75	83	11 484	933	483 866	25 482	2 187	937	5 735	14 080	2 545	
2000												
janvier	4	4	672	10	-	916	11	-	-	351	554	
février	5	5	723	367	-	955	18	-	19	644	275	
mars	12	12	1 994	178	-	7 399	1 532	-	-	4 154	1 713	
avril	9	9	874	46	-	1 657	233	666	172	586	-	
mai	4	4	857	-	-	844	-	-	-	844	-	
juin	10	10	370	-	-	297	24	-	36	237	-	
juillet	1	1	76	-	-	49	-	-	-	49	-	
août	1	1	894	-	-	894	-	-	-	894	-	
septembre	9	12	2 222	2	-	2 992	-	-	1 674	1 318	-	
octobre	10	10	1 150	278	-	5 459	369	-	1 729	3 359	3	
novembre	7	7	1 419	-	-	2 963	-	271	1 288	1 404	-	
décembre	3	8	233	52	-	1 057	-	-	817	240	-	
2001												
janvier	9	12	732	434	-	1 950	732	291	156	771	-	
février	15	20	1 982	177	-	6 225	1 706	-	343	4 161	15	
mars	22	22	11 433	39	-	16 289	-	-	460	10 321	5 508	
avril	12	12	9 502	1 311	-	32 830	6 061	-	3 205	2 437	21 127	
mai	14	46	9 195	3 469	-	56 202	10 577	-	148	12 154	33 324	
juin	13	14	4 418	109	-	11 871	4 713	-	2 074	5 024	61	
juillet	3	3	729	5	-	2 188	964	-	-	1 224	-	
août	4	4	1 124	15	-	3 422	-	-	-	3 146	276	
septembre	3	4	1 074	-	-	1 111	49	-	74	988	-	

(1) Compte tenu des difficultés particulières rencontrées dans l'obtention des informations de base, les données reprises ici doivent être considérées comme partielles et provisoires. (2) Pour 1999 et 2000: rapport annuel ONSS 1999.

(*) Pour de plus amples informations voir l'introduction et les notes explicatives.

3. Nombre de chômeurs complets et partiels par sexe *

	Chômeurs complets			Chômeurs partiels	Pourcentage de chômage par rapport					
	Hommes	Femmes	Total	Total	au nombre d'assurés contre le chômage			à la population active totale		
					Hommes	Femmes	Total	Hommes	Femmes	Total
	1 *	2 *	3 *	4 *	5 *	6 *	7 *	8 *	9 *	10 *
1997	198 022	260 354	458 376	44 303	11.8	19.5	15.3	10.3	17.3	13.3
1998	185 732	246 078	431 810	41 395	10.9	17.7	13.9	9.8	16.1	12.6
1999	174 988	227 496	402 478	39 672	10.3	16.6	13.1	9.2	14.8	11.7
2000	160 822	212 949	373 771	30 323	9.2	15.1	11.8	8.6	13.8	10.9
2000										
février	167 363	216 080	383 443	48 112	9.8	15.7	12.5	8.8	13.9	11.0
mars	160 202	208 583	368 785	38 649	9.4	15.2	12.0	8.4	13.4	10.6
avril	158 371	207 603	365 974	35 065	9.3	15.1	11.9	8.3	13.3	10.5
mai	155 238	205 200	360 438	25 059	9.1	14.9	11.7	8.0	12.9	10.1
juin	154 314	207 450	361 764	22 533	9.1	15.1	11.8	7.9	12.9	10.1
juillet	165 292	224 823	390 115	17 567	9.7	16.4	12.7	8.7	14.4	11.2
août	170 935	231 745	402 680	16 996	10.0	16.9	13.1	9.3	15.3	11.9
septembre	162 000	218 169	380 169	21 942	9.2	15.4	12.0	9.0	14.6	11.5
octobre	159 020	210 334	369 354	26 095	9.1	14.9	11.7	8.8	14.1	11.1
novembre	153 314	202 522	355 836	29 679	8.7	14.3	11.2	8.4	13.5	10.7
décembre	152 991	202 001	354 992	27 207	8.7	14.3	11.2	8.4	13.3	10.6
2001										
janvier	158 573	205 611	364 184	47 857	9.0	14.5	11.5	8.5	13.4	10.7
février	155 823	202 355	358 178	48 114	8.9	14.3	11.3	8.4	13.2	10.5
mars	151 364	196 309	347 673	45 068	8.6	13.9	11.0	8.2	12.8	10.2
avril	150 825	195 818	346 643	41 165	8.6	13.8	10.9	8.1	12.6	10.1
mai	151 398	196 290	347 688	28 460	8.6	13.9	11.0	8.0	12.4	10.0
juin	148 116	195 750	343 866	27 246	8.4	13.8	10.9	7.9	12.4	9.9
juillet	160 888	214 387	375 275	19 520	9.2	15.2	11.8	8.8	14.0	11.1
août	165 663	219 769	385 432	19 647	9.4	15.5	12.2	9.3	14.7	11.6
septembre	164 711	213 678	378 389	-	9.3	14.7	11.7	9.5	14.6	11.7

(*) Pour de plus amples informations voir l'introduction et les notes explicatives.

4. Répartition géographique des chômeurs complets indemnisés, demandeurs d'emploi

	Région de Bruxelles-Capitale	Provinces									
		Anvers	Limbourg	Flandre orientale	Brabant flamand	Flandre occidentale	Brabant wallon	Hainaut	Liège	Luxembourg	Namur
		1	2	3	4	5	6	7	8	9	10
1997	59 328	58 323	33 637	46 113	23 953	29 106	14 042	97 519	62 098	7 988	26 266
1998	57 435	52 174	28 978	41 871	21 150	25 409	13 541	95 864	60 956	7 875	26 552
1999	55 355	46 312	25 477	36 831	17 875	22 993	13 291	92 161	59 715	7 767	24 704
2000	54 687	39 820	21 356	31 389	15 431	19 809	12 589	88 175	58 567	7 544	24 402
2000											
février	56 741	42 455	22 804	32 785	16 113	21 715	12 231	88 445	58 577	7 481	24 093
mars	55 620	40 480	21 856	31 695	15 172	20 369	11 868	85 328	55 779	7 200	23 416
avril	55 173	39 529	21 630	30 999	15 279	19 303	11 961	85 509	55 958	7 191	23 440
mai	53 319	38 789	21 025	30 275	14 907	18 333	12 029	85 377	55 592	6 988	23 802
juin	54 456	38 134	20 223	30 293	14 759	17 558	12 260	86 094	56 716	7 138	24 131
juillet	55 283	42 629	23 243	34 794	17 026	20 267	12 971	90 264	60 254	7 901	25 481
août	56 001	44 751	24 072	36 114	18 244	21 219	13 405	92 463	62 455	8 148	25 806
septembre	54 386	38 639	20 305	30 718	14 921	19 254	13 427	92 288	62 378	8 062	25 788
octobre	53 356	37 064	19 332	28 946	14 440	18 980	13 051	90 030	61 040	7 732	25 380
novembre	51 894	35 848	18 597	27 930	13 709	18 771	12 573	86 804	58 521	7 366	23 820
décembre	51 396	35 978	19 073	28 140	14 154	19 526	12 699	86 503	56 432	7 608	23 480
2001											
janvier	53 218	37 624	19 415	29 892	14 756	20 423	12 812	86 985	58 007	7 646	23 401
février	52 778	36 830	18 844	29 182	14 286	19 424	12 374	86 213	57 588	7 516	23 138
mars	52 361	35 410	18 279	28 679	13 626	18 357	11 899	82 964	56 119	7 383	22 592
avril	52 613	35 507	18 673	28 230	13 620	17 564	11 137	83 781	55 470	7 327	22 716
mai	52 610	35 706	18 271	28 161	13 635	17 526	11 068	84 103	56 310	7 250	23 047
juin	52 962	34 943	18 099	27 934	13 585	16 836	11 208	82 770	55 433	7 286	22 806
juillet	53 729	39 795	20 893	32 406	16 192	19 252	11 704	88 601	60 605	7 825	24 269
août	52 399	38 411	22 631	35 098	17 714	19 873	12 008	91 126	63 021	8 211	24 937
septembre	52 464	37 966	20 879	30 604	15 558	19 645	12 059	92 118	63 946	8 153	24 994

(*) Pour de plus amples informations voir l'introduction et les notes explicatives.

FINANCES

FINANCES PUBLIQUES

1. Rendement des impôts sans distinction d'exercice (en 1 000 000 de BEF) *

	Taxe de circulation sur les véhicules automobiles	Contributions directes					Accises	Enregistrement		
		Total	Précompte mobilier	Précompte professionnel et versements anticipés	Impôt des personnes physiques et des non-résidents	Impôts des sociétés	Total	Total	Droit d'enregistrement	TVA, timbres et taxes assimilées
							7			
1	2	3	4	5	6	7	8	9	10	
1997	3 271	77 865	8 775	65 492	-1 746	-26	18 014	25 845	3 716	10 418
1998	3 181	82 686	8 195	71 450	-2 720	244	18 716	29 016	4 351	12 671
1999	3 208	83 461	7 421	72 096	-2 285	546	19 066	32 918	4 331	15 588
2000										
février	656	50 900	8 247	43 717	-8 394	5 146	19 353	11 629	3 853	-5 836
mars	4 131	52 370	4 714	38 344	-433	3 371	18 083	24 820	4 030	9 941
avril	8 965	161 214	4 900	153 649	-8 155	611	20 309	66 439	4 181	46 275
mai	6 426	94 249	8 929	75 976	-4 107	5 086	19 325	24 304	5 064	-1 541
juin	-1 605	93 210	17 786	75 054	-5 301	-173	20 562	30 093	4 609	13 565
juillet	4 364	163 421	15 690	147 992	-7 416	979	19 419	56 834	6 108	37 288
août	2 767	29 734	6 339	30 397	-5 419	-6 614	23 136	36 355	3 566	13 724
septembre	1 931	41 289	3 208	29 873	2 370	1 049	11 646	17 042	4 150	4 276
octobre	3 868	123 752	3 391	113 107	1 750	705	22 908	45 389	4 532	30 675
novembre	1 369	38 030	4 764	32 716	688	-3 190	18 586	27 722	4 352	7 025
décembre	2 677	144 084	5 978	131 628	1 351	432	19 302	76 611	5 891	61 786
2001										
janvier	3 477	83 724	7 405	66 876	1 570	1 505	23 072	30 918	4 861	13 604
février	2 173	43 478	8 816	24 499	2 225	4 512	18 684	9 066	3 857	-1 955
mars	3 606	51 139	4 884	31 059	4 174	5 141	18 799	18 373	4 223	3 081
avril	3 636	171 469	7 649	166 067	-5 981	-1 702	18 960	60 784	4 436	35 107
mai	4 576	83 911	8 259	87 752	-18 990	-157	19 389	21 686	5 220	8 058
juin	3 484	106 810	19 374	85 055	-12 258	8 933	19 626	26 134	4 800	10 566
juillet	4 200	150 264	14 167	137 866	-3 682	-4 695	18 823	61 742	6 253	38 974
août	3 853	35 462	7 472	75 139	-12 844	2 487	18 995	35 025	3 622	17 505
septembre	2 578	46 532	6 298	-10 834	3 842	265	18 164	17 805	4 306	5 748

	Total national	Financement Régions et Communautés			Recettes globales		Moyenne mobile des 12 derniers mois			
	Pour la période	Total	Impôts personnes physiques	TVA	Pour la période	Cumulatives à partir de janvier	Total national	Total Régions et Communautés	Recettes globales	
										11
1997	121 725	74 492	39 543	29 959	196 217	2 354 613	121 725	74 492	196 217	
1998	130 418	78 464	42 767	30 120	208 883	2 506 605	130 418	78 464	208 883	
1999	135 446	82 771	46 267	30 595	218 217	2 618 610	135 446	82 771	218 217	
2000										
février	81 882	83 404	46 585	30 986	165 286	383 624	138 194	83 018	221 213	
mars	95 273	83 541	46 585	30 986	178 814	562 438	139 906	83 141	223 047	
avril	247 962	82 599	46 585	30 986	330 561	892 999	137 246	83 215	220 462	
mai	137 878	84 707	46 585	30 986	222 585	1 115 584	143 039	83 507	226 546	
juin	143 865	83 331	46 585	30 986	227 196	1 342 780	142 772	83 577	226 350	
juillet	239 674	85 422	46 585	30 986	325 096	1 667 876	144 384	83 784	228 169	
août	89 225	83 295	46 585	30 896	172 520	1 840 396	145 279	83 908	229 188	
septembre	69 977	81 834	45 746	30 226	151 811	1 992 207	146 437	83 777	230 215	
octobre	192 049	84 691	46 491	31 282	276 740	2 268 947	145 940	83 779	229 719	
novembre	84 338	83 379	46 492	30 940	167 717	2 436 664	145 818	83 866	229 684	
décembre	239 997	84 183	46 491	30 939	324 180	2 760 844	146 349	83 720	230 070	
2001										
janvier	137 713	91 759	51 678	32 073	229 472	229 472	146 652	84 345	230 998	
février	71 229	89 703	51 678	32 073	160 932	390 404	145 765	84 870	230 635	
mars	88 311	89 769	51 678	32 073	178 080	568 484	145 184	85 389	230 574	
avril	251 214	89 924	51 678	32 073	341 138	909 622	145 455	85 999	231 455	
mai	124 985	89 632	51 678	32 073	214 617	1 124 239	144 381	86 410	230 791	
juin	152 569	90 270	51 680	32 073	242 839	1 367 078	145 106	86 988	232 095	
juillet	230 830	91 026	51 678	32 073	321 856	1 688 934	144 369	87 455	231 825	
août	89 482	89 850	51 678	32 073	179 332	1 868 266	144 391	88 001	232 392	
septembre	82 502	89 636	51 678	32 073	172 138	2 040 404	145 434	88 651	234 086	

(*) Pour de plus amples informations voir l'introduction et les notes explicatives.

2. Situation de trésorerie (en milliards de BEF) *

	Dépenses	Recettes	Soldes	Total du solde budgétaire	Autres opérations	Solde net à financer: total	Amortissements de la dette	Solde brut à financer
	1 *	2 *	3 *	4	5 *	6	7	8
1997	134.9	120.3	-14.5	-14.5	-2.5	-17.1	-30.8	-47.9
1998	138.7	128.5	-10.1	-10.1	0.7	-9.5	-34.7	-44.2
1999	137.6	132.4	-5.1	-5.1	-0.7	-12.2	-45.4	-57.7
2000								
janvier	165.6	114.7	-50.9	-50.9	13.8	-37.1	-28.5	-65.5
février	104.8	78.7	-26.1	-26.1	11.1	-15.0	-38.1	-53.1
mars	279.2	100.7	-178.5	-178.5	-21.1	-199.6	-37.2	-236.9
avril	123.3	246.4	123.1	123.1	46.8	169.9	-24.6	145.3
mai	183.7	123.4	-60.3	-60.3	-30.5	-90.8	-1.6	-92.4
juin	150.7	139.6	-11.1	-11.0	5.1	-6.0	-161.0	-167.1
juillet	123.6	238.6	115.0	115.0	-8.8	106.2	-3.4	102.8
août	93.9	71.1	-22.8	-22.8	1.0	-21.8	-130.5	-152.4
septembre	103.6	74.2	-29.4	-29.4	-24.5	-53.9	-1.1	-55.1
octobre	149.8	190.2	40.4	40.4	8.7	49.1	-0.9	48.2
novembre	111.1	74.5	-36.6	-36.6	9.0	-27.6	-1.6	-29.2
décembre	118.2	249.5	131.3	131.3	-27.0	104.3	-151.8	-47.4
2001								
janvier	190.0	132.7	-57.3	-57.3	21.9	-35.4	-8.4	-43.7
février	113.0	74.3	-38.7	-38.7	-15.1	-53.8	-75.9	-129.7
mars	270.6	109.2	-161.5	-161.5	-7.9	-169.4	-133.4	-302.8
avril	198.8	248.4	49.5	49.5	59.1	108.6	-1.3	107.3
mai	116.8	124.5	7.8	7.8	-23.9	-16.1	-0.5	-16.6
juin	134.1	148.5	14.4	14.4	-12.1	2.3	-153.3	-151.0
juillet	139.3	223.6	84.3	84.3	-12.4	93.2	-25.7	67.5
août	87.9	81.9	-5.9	-5.9	-	-18.3	-40.1	-58.4

3. Situation de la dette publique (en milliards de BEF) *

Dates (1)	Dette consolidée				Dette à moyen terme directe			Dette à court terme directe			Avoirs des particuliers en compte de chèques postaux	Dette publique globale	
	En francs belges			En monnaies étrangères	Total de la dette consolidée	En francs belges	En monnaies étrangères	Total de la dette directe à moyen terme	En francs belges	En monnaies étrangères			Total de la dette directe à court terme
	Dette directe	Dette indirecte	Total										
	1	2 *	3	4 *	5 *	6 *	7 *	8 *	9 *	10 *			11 *
1997	6958.4	130.7	7089.2	730.4	7819.5	0.3	-	0.3	1841.8	54.0	1895.9	90.2	9805.9
1998	7297.8	69.4	7367.2	682.2	8049.4	0.3	-	0.3	1689.8	18.9	1708.7	26.9	9758.3
1999	7872.6	46.0	7918.6	479.0	8397.7	0.2	-	0.2	1452.6	81.7	1534.3	21.9	9954.1
2000	8246.4	31.7	8278.1	438.1	8716.2	0.2	-	0.2	1320.9	67.7	1388.6	22.8	10127.8
2000													
février	8028.7	38.6	8067.3	461.6	8528.9	0.2	-	0.2	1467.6	72.8	1540.4	21.1	10090.6
mars	8137.9	35.3	8173.2	472.1	8645.3	0.2	-	0.2	1575.7	67.5	1643.2	28.3	10317.1
avril	8138.2	35.3	8173.5	454.7	8628.2	0.2	-	0.2	1504.3	92.1	1596.4	48.5	10273.4
mai	8138.0	35.3	8173.3	451.4	8624.7	0.2	-	0.2	1506.0	91.3	1597.3	20.8	10243.0
juin	8099.3	34.2	8133.5	446.5	8580.0	0.2	-	0.2	1542.3	95.4	1637.7	18.0	10235.9
juillet	8104.6	34.2	8138.8	452.8	8591.7	0.2	-	0.2	1494.2	91.8	1586.0	17.1	10195.0
août	8118.4	34.2	8152.6	450.5	8603.1	0.2	-	0.2	1518.9	94.8	1613.7	21.6	10238.6
septembre	8249.7	34.0	8283.7	454.1	8737.8	0.2	-	0.2	1502.0	94.6	1596.6	18.7	10353.4
octobre	8250.0	34.0	8284.0	458.9	8742.9	0.2	-	0.2	1433.0	94.6	1527.6	25.3	10296.0
novembre	8380.1	33.0	8413.1	455.1	8868.2	0.2	-	0.2	1455.6	75.6	1531.2	24.5	10424.0
décembre	8246.4	31.7	8278.1	438.1	8716.2	0.2	-	0.2	1320.9	67.7	1388.6	22.8	10127.8
2001													
janvier	8600.9	85.3	8686.2	278.1	8964.3	0.2	-	0.2	1241.1	38.3	1279.4	35.1	10279.1
février	8540.7	87.8	8628.5	260.8	8889.3	0.2	-	0.2	1321.4	52.9	1374.3	18.6	10282.4
mars	8540.6	76.9	8617.5	254.9	8872.4	0.2	-	0.2	1463.6	54.9	1518.5	29.8	10420.8
avril	8548.7	76.2	8624.9	249.3	8874.2	0.2	-	0.2	1419.7	54.7	1474.4	43.1	10391.9
mai	8556.5	76.2	8632.7	253.5	8886.2	0.2	-	0.2	1441.4	49.9	1491.3	60.6	10438.3
juin	8621.7	72.1	8693.8	248.1	8941.9	0.2	-	0.2	1418.0	52.2	1470.2	20.4	10432.7
juillet	8607.8	81.6	8689.4	237.3	8926.7	0.2	-	0.2	1393.7	60.9	1454.6	20.2	10401.7
août	8685.6	81.6	8767.2	236.0	9003.2	0.2	-	0.2	1420.3	56.5	1476.8	30.7	10511.0
septembre	8790.7	81.4	8872.1	240.4	9112.5	0.2	-	0.2	1391.1	56.1	1447.2	23.5	10583.5

(1) Situation au dernier jour de la période.

(*) Pour de plus amples informations voir l'introduction et les notes explicatives.

ORGANISMES FINANCIERS

1. Situations hebdomadaires de la Banque Nationale de Belgique (en 1 000 000 de BEF) *

Dates (1)	Principales rubriques de l'actif						Total actif passif	Engagements à vue		Position nette en monnaies étrangères
	Encaisse en or	Fonds monétaire international	Effets de commerce	Avances sur nantissement	Ecus	Créances suite à d'autres interventions sur le marché monétaire		Total	Billets en circulation	
	1	2	3	4	5	6		7	8	
1994	330 256	42 465	3 648	35 008	151 365	104 186	1 013 678	438 850	419 557	248 350
1995	251 194	55 164	3 329	19 437	120 298	128 473	976 454	467 409	445 837	303 576
1996	173 475	55 687	2 752	21 304	83 439	115 652	962 918	701 731	468 480	418 814
1997	181 709	65 273	2 803	20 826	91 596	115 025	1 022 125	713 386	481 378	450 265
1997										
avril	181 709	57 020	2 515	16 892	93 825	98 975	988 958	691 573	458 937	445 106
mai	181 709	57 151	2 397	18 678	93 825	114 177	1 009 528	704 387	474 702	446 679
juin	181 709	57 151	2 361	21 657	93 825	114 712	1 014 044	715 207	482 465	447 800
juillet	181 709	56 616	2 101	17 246	85 816	106 653	998 070	702 280	468 969	453 126
août	181 709	56 620	2 021	15 308	85 816	104 892	997 978	698 127	464 610	456 993
septembre	181 709	57 715	2 523	15 864	85 816	98 678	996 401	694 703	461 614	459 254
octobre	181 709	57 715	2 563	21 590	91 596	107 025	1 009 267	702 848	468 201	452 357
novembre	181 709	57 909	2 518	20 884	91 596	106 000	1 007 577	702 893	468 184	452 186
décembre	181 709	65 273	2 803	20 826	91 596	115 025	1 022 125	713 386	481 378	450 265
1998										
janvier	164 497	75 641	2 971	19 889	85 645	116 000	1 027 303	699 900	467 322	468 553
février	164 497	75 916	2 844	21 330	85 645	141 050	1 058 489	728 540	495 288	470 853
mars	61 155	75 916	2 825	20 725	85 645	88 000	1 014 584	675 860	442 443	583 341
avril	81 820	76 912	2 750	30 898	70 607	76 000	1 015 603	679 234	446 385	579 721
mai	81 820	79 009	3 323	15 564	70 607	109 000	1 035 378	698 184	465 128	579 526
juin	81 820	80 003	3 516	15 965	70 607	110 000	1 041 888	697 741	464 162	583 454
juillet	81 820	88 158	3 478	20 013	74 433	92 000	1 032 198	693 408	460 085	570 257
août	81 820	88 565	3 068	-	74 433	-	1 034 193	693 368	454 157	574 870
septembre	81 820	88 488	3 071	-	74 433	-	1 055 427	715 279	451 817	575 337
octobre	81 820	91 128	3 038	-	58 044	-	1 057 959	721 113	457 341	585 903
novembre	81 812	92 607	2 867	-	58 044	-	1 057 201	722 421	457 861	585 093

(1) Dernière situation hebdomadaire de la période.

2. Engagements contractés par les ménages et les sociétés non financières auprès des établissements de crédit - Encours (en milliards de BEF) *

Fin de période	Ménages					Sociétés non financières			
	Crédits de consommation	Crédits hypothécaires	Avances à terme	Autres crédits	Total	Valeurs mobilières	Crédits		Total général
							Total	dont avances à terme	
1	2	3	4	5	6 *	7 *	8 *	9 *	
1995	290.9	1453.7	572.2	173.6	2490.4	166.7	2606.6	2054.0	2773.4
1996	293.6	1554.1	614.1	173.5	2635.3	182.1	2675.1	2120.6	2857.2
1997	308.4	1695.2	684.1	157.1	2844.8	235.8	2845.5	2246.7	3081.3
1998	312.7	1888.2	699.6	192.5	3093.0	264.2	3008.1	2416.4	3272.3
1996									
1er trim.	290.2	1444.5	564.7	162.9	2462.3	166.2	2643.6	2060.5	2809.8
2e trim.	309.7	1486.3	592.0	171.3	2559.3	172.7	2714.0	2118.5	2886.7
3e trim.	301.0	1523.4	596.8	166.6	2587.8	175.1	2660.8	2096.4	2835.9
4e trim.	293.6	1554.1	614.1	173.5	2635.3	182.1	2675.1	2120.6	2857.2
1997									
1er trim.	296.5	1572.5	624.8	161.4	2655.1	183.2	2724.8	2147.5	2908.0
2e trim.	318.0	1630.3	646.8	157.3	2752.4	211.7	2894.1	2243.4	3105.8
3e trim.	312.3	1686.3	669.0	163.2	2830.8	199.1	2843.2	2218.7	3042.3
4e trim.	308.4	1695.2	684.1	157.1	2844.8	235.8	2845.5	2246.7	3081.3
1998									
1er trim.	321.2	1718.1	646.1	155.5	2840.9	244.0	2886.4	2275.7	3130.4
2e trim.	300.5	1882.1	645.0	185.6	3013.2	230.1	3010.0	2348.1	3240.2
3e trim.	309.0	1873.4	668.8	195.1	3046.3	231.2	2979.3	2344.0	3210.5
4e trim.	312.7	1888.2	699.6	192.5	3093.0	264.2	3008.1	2416.4	3272.3

(*) Pour de plus amples informations voir l'introduction et les notes explicatives.

3. Mouvements des chèques et virements postaux (en 1 000 000 de BEF) *

	Nombre de comptes en fin de période (x 1 000)	Moyenne journalière		Crédit		Débit		Mouvement général	Vitesse de circulation
		Avoir global	Avoir des particuliers	Versements	Virements	Chèques et divers	Virements		
		1 *	2	3	4	5	6		
1994	1 200	372 639	87 317	729 822	1 439 408	717 730	1 439 408	4 326 369	6.84
1995	1 193	479 685	87 058	692 451	1 322 593	692 358	1 322 593	4 029 998	4.96
1996	1 223	471 607	89 480	669 955	1 443 869	645 713	1 443 869	4 203 325	5.31
1997	1 277	490 524	92 614	713 578	1 986 226	710 111	1 986 226	5 394 893	6.54
1996									
août	1 209	476 342	88 072	602 705	1 141 297	639 833	1 141 297	3 525 134	4.45
septembre	1 213	425 868	89 544	583 268	1 208 691	610 872	1 208 691	3 611 523	5.08
octobre	1 217	477 010	86 200	674 314	1 899 113	367 107	1 899 113	4 839 647	5.16
novembre	1 220	444 884	86 465	607 113	1 799 006	700 092	1 799 006	4 905 217	7.39
décembre	1 223	487 691	87 930	705 974	1 627 241	590 153	1 627 241	4 550 609	5.98
1997									
janvier	1 227	567 827	88 781	720 184	2 197 422	652 329	2 197 422	5 767 357	5.70
février	1 232	517 896	93 872	652 783	2 032 942	766 279	2 032 942	5 484 946	6.75
mars	1 237	477 345	87 182	635 149	1 863 059	652 686	1 863 059	5 013 952	6.59
avril	1 240	541 745	91 615	811 267	2 117 613	650 513	2 117 613	5 697 007	5.81
mai	1 243	501 818	102 417	755 479	2 129 141	893 023	2 129 141	5 906 783	7.92
juin	1 246	523 930	99 745	731 388	2 155 422	676 340	2 155 422	5 718 573	6.43
juillet	1 250	461 114	95 137	788 398	2 256 972	810 452	2 256 972	6 112 794	7.55
août	1 254	370 157	91 243	662 356	1 577 493	815 267	1 577 493	4 632 609	8.08
septembre	1 259	481 369	90 701	625 356	1 833 517	531 120	1 833 517	4 823 510	5.58
octobre	1 265	491 056	90 232	720 039	1 982 334	658 571	1 982 334	5 343 280	5.84
novembre	1 271	467 721	98 023	654 782	1 821 786	735 351	1 821 786	5 033 704	7.19
décembre	1 277	474 584	84 427	790 759	1 867 019	679 414	1 867 019	5 204 209	6.09
1998									
janvier	971	582 359	91 636	767 994	2 145 733	704 706	2 146 020	5 764 453	5.83
février	984	545 459	83 845	743 294	1 960 610	820 597	1 960 610	5 485 111	6.37
mars	984	561 397	78 318	660 517	2 001 715	629 975	2 001 715	5 293 921	5.33

4. Agrégats monétaires, réserves de change nettes et vitesse de circulation des dépôts bancaires à vue (en milliards de BEF) *

Fin de période	Stock monétaire M1			Autres actifs à 1 an ou plus auprès des intermédiaires financiers nationaux	M3	Certificats de trésorerie et billets de trésorerie détenus par les sociétés et les particuliers	M4	Réserves de change nettes au comptant à la B.N.B.	Vitesse de circulation des dépôts bancaires à vue
	Monnaie fiduciaire	Monnaie scripturale	Total						
	1 *	2	3						
1995	416.2	1112.3	1528.5	5086.8	6615.2	143.7	6759.0	653.0	11.59
1996	435.8	1150.1	1585.9	5542.7	7128.6	182.5	7311.1	714.3	11.77
1997	440.6	1227.6	1668.1	5831.2	7499.3	198.6	7698.0	767.2	13.38
1998	438.8	1405.6	1844.5	6105.0	7949.4	254.5	8204.0	705.4	11.90
1995									
mars	374.1	1096.0	1470.1	4942.6	6412.7	179.5	6592.2	695.3	12.77
juin	401.0	1200.9	1601.9	4910.0	6512.0	183.8	6695.8	693.4	12.41
septembre	396.4	1112.4	1508.7	5008.7	6517.4	216.1	6733.5	684.9	10.03
décembre	416.2	1112.3	1528.5	5086.8	6615.2	143.7	6759.0	653.0	11.25
1996									
mars	408.6	1158.4	1567.1	5334.8	6901.8	142.3	7044.2	686.0	12.26
juin	430.9	1235.6	1666.5	5376.8	7043.4	127.7	7171.1	694.1	12.07
septembre	419.8	1197.8	1617.6	5405.9	7023.5	154.9	7178.4	702.7	11.60
décembre	435.8	1150.1	1585.9	5542.7	7128.6	182.5	7311.1	714.3	11.77
1997									
mars	437.3	1216.9	1654.2	5516.2	7170.3	175.4	7345.8	750.0	11.86
juin	452.5	1369.3	1821.8	5569.3	7391.1	171.5	7562.7	757.7	11.60
septembre	435.2	1280.3	1715.5	5726.9	7442.3	200.2	7642.6	761.8	12.47
décembre	440.6	1227.6	1668.1	5831.2	7499.3	198.6	7698.0	767.2	13.38
1998									
mars	409.5	1367.1	1776.6	5876.7	7653.4	167.2	7820.6	781.7	13.31
juin	425.5	1509.5	1934.9	5989.6	7924.5	208.1	8132.7	792.5	12.83
septembre	413.5	1417.1	1830.6	5954.2	7784.8	226.1	8010.9	797.1	11.98
décembre	438.8	1405.6	1844.5	6105.0	7949.4	254.5	8204.0	705.4	11.90

(*) Pour de plus amples informations voir l'introduction et les notes explicatives.

BOURSES

1. Cours de quelques fonds publics

Dates (1)	Dettes directes de l'Etat								
	Emprunt à lots 1941 4 %	Emprunt OLO 1991-1998 9,25 %	Emprunt 1992-1998 8,75 %	Emprunt OLO 1992-2012 8 %	Emprunt 1993-2000 7 %	Emprunt 1993-2001 7 %	Emprunt 1994-2003 6,65 %	Emprunt OLO 1994-1999 Var %	Emprunt OLO 1994-2005 6,5 %
	1	2	3	4	5	6	7	8	9
1997	103.60	105.86	105.70	112.93	108.18	108.38	106.00	99.75	104.51
1998	106.50	-	100.46	122.73	105.26	106.96	105.80	99.80	107.15
1999	123.50	-	-	139.00	105.17	109.40	111.05	99.84	115.79
2000	112.50	-	-	122.10	101.46	104.20	104.23	-	105.70
2000									
avril	111.20	-	-	108.57	100.61	103.53	104.06	-	106.11
mai	110.50	-	-	120.37	100.35	102.99	103.49	-	105.19
juin	109.70	-	-	121.18	100.06	102.45	102.75	-	104.69
juillet	109.30	-	-	119.99	-	102.18	102.65	-	104.45
août	108.00	-	-	121.52	-	101.96	102.50	-	104.51
septembre	107.40	-	-	120.34	-	101.76	102.28	-	103.98
octobre	107.00	-	-	120.12	-	101.76	102.51	-	104.50
novembre	107.60	-	-	119.86	-	101.42	102.34	-	104.38
décembre	108.20	-	-	122.10	-	101.46	102.75	-	105.26
2001									
janvier	108.50	-	-	123.70	-	101.53	103.56	-	106.68
février	108.80	-	-	124.31	-	101.40	103.53	-	106.74
mars	109.10	-	-	124.93	-	101.28	103.51	-	106.81
avril	108.55	-	-	123.11	-	101.06	103.16	-	106.23
mai	108.00	-	-	121.28	-	100.84	102.81	-	105.64
juin	107.40	-	-	121.10	-	100.78	103.13	-	106.07
juillet	106.60	-	-	120.62	-	100.63	103.20	-	106.20
août	106.40	-	-	122.72	-	100.43	103.20	-	106.68
septembre	-	-	-	123.58	-	100.27	103.41	-	107.26
octobre	-	-	-	123.79	-	100.10	103.90	-	108.00
novembre	-	-	-	127.35	-	-	104.11	-	109.01

(1) Premier jour de bourse de la période.

2. Activités à la bourse de Bruxelles - Inscriptions hypothécaires

	Nombre de séances	Mouvement des opérations à la Bourse de Bruxelles						Inscriptions hypothécaires Montant d'après les droits d'inscription perçus (en 1 000 000 BEF)
		Valeurs belges		Valeurs étrangères		Total		
		Milliers de titres traités	Capitaux traités (en 1 000 000 BEF)	Milliers de titres traités	Capitaux traités (en 1 000 000 BEF)	Milliers de titres traités	Capitaux traités (en 1 000 000 BEF)	
		1 *	2 *	3 *	4 *	5 *	6 *	
1997	20	28 394	88 672	35 774	13 761	64 168	102 434	52 277
1998	20	51 518	170 712	58 804	16 930	110 322	187 642	47 722
1999	21	99 475	171 245	74 421	15 518	173 896	186 763	61 166
2000	20	115 875	138 751	113 511	20 912	229 386	159 664	41 861
2000								
janvier	21	127 224	164 465	126 876	27 272	254 100	191 738	38 000
février	21	130 905	168 160	103 276	34 536	234 181	202 696	38 666
mars	23	160 998	176 897	110 493	27 893	271 491	204 790	39 333
avril	18	84 222	104 214	112 054	20 411	196 276	124 625	35 334
mai	22	92 137	105 756	127 791	20 354	219 929	126 110	46 667
juin	20	84 959	115 811	119 079	16 656	204 038	132 467	44 333
juillet	20	79 164	106 368	96 856	17 816	176 020	124 184	51 000
août	23	141 047	129 965	93 025	19 289	234 072	149 254	39 667
septembre	21	169 360	155 520	103 696	20 099	273 055	175 620	42 666
octobre	22	118 716	133 218	120 323	18 065	239 039	151 283	41 666
novembre	22	97 855	142 549	116 527	16 072	214 381	158 621	41 333
décembre	18	103 917	162 099	132 138	12 482	236 055	174 580	43 666
2001								
janvier	22	128 484	162 398	142 547	12 444	271 031	174 842	-
février	20	88 873	137 389	130 139	19 128	219 012	156 517	-
mars	22	136 577	193 655	97 324	14 920	233 901	208 575	-
avril	19	90 188	121 282	97 035	9 641	187 222	130 924	-
mai	22	130 585	160 949	149 782	13 708	280 368	174 657	-
juin	20	137 339	163 824	155 354	10 460	292 693	174 283	-
juillet	22	130 336	132 256	94 185	7 024	224 521	139 280	-
août	23	92 545	112 071	61 857	6 321	154 403	118 392	-

(*) Pour de plus amples informations voir l'introduction et les notes explicatives.

ENVIRONNEMENT

1. AIR

a. Emissions atmosphériques de polluants traditionnels *

Années	Emissions atmosphériques de SOx (en 1 000 tonnes)						Emissions atmosphériques de NOx (en 1 000 tonnes)					
	Total	dont, par source					Total	dont, par source				
		Routier	Centrales électriques	Combustion industrielle	Autres combustion	Procédés industriels		Routier	Centrales électriques	Combustion industrielle	Autres combustion	Procédés industriels
	1	2	3	4	5	6	7	8	9	10	11	12
1980	828	12	320	210	-	-	442	-	95	-	-	-
1985	400	15	125	122	64	73	325	182	45	39	19	28
1990	372	16	99	160	41	52	339	157	60	79	20	16
1991	334	16	94	140	46	34	335	167	60	68	22	11
1992	318	16	87	146	43	23	343	175	58	72	22	9
1993	297	17	82	137	44	11	341	178	55	72	21	6
1994	253	19	82	77	34	39	342	179	58	73	22	5
1995	246	18	81	88	35	21	336	172	54	73	20	9
1996	240	13	73	93	41	17	316	151	51	73	21	8
1997	220	6	64	95	36	18	306	150	46	74	24	8
1998	203	6	60	81	36	14	301	147	46	71	21	8

Années	Emissions atmosphériques de particules (en 1 000 tonnes)						Emissions atmosphériques de CO (en 1 000 tonnes)					
	Total	dont, par source					Total	dont, par source				
		Routier	Centrales électriques	Combustion industrielle	Autres combustion	Procédés industriels		Routier	Centrales électriques	Combustion industrielle	Autres combustion	Procédés industriels
	1	2	3	4	5	6	7	8	9	10	11	12
1990	24	3	7	3	5	5	1 112	459	3	399	87	146
1994	27	8	4	5	4	6	1 054	468	2	332	97	143
1995	-	-	-	-	-	-	1 032	445	2	330	82	160
1996	-	-	-	-	-	-	1 009	425	3	342	95	139
1997	-	-	-	-	-	-	949	408	3	323	79	130
1998	-	-	-	-	-	-	900	396	2	298	80	119

b. Emissions atmosphériques de polluants traditionnels (suite); émissions de CO2; concentrations de polluants traditionnels dans l'air *

Années	Emissions atmosphériques de composés organiques volatils non méthaniques (1000 T)*							Emissions de CO2 dues à l'utilisation de l'énergie (en 1 000 000 t)	Concentrations de polluants dans l'air (Indice 1985 = 100)			
	Total	dont, par source							Solvants	SO2	NO2	Particules
		Routier	Centrales électriques	Combustion industrielle	Autres combustion	Procédés industriels	8					
	1	2	3	4	5	6	7		9 *	10 *	11 *	
1980	-	-	-	-	-	-	-	127	109	98	102	
1985	-	185	3	13	17	29	82	105	100	100	100	
1990	354	123	-	5	8	51	99	109	57	94	79	
1991	313	110	-	3	8	37	93	117	54	85	70	
1992	313	114	-	4	8	37	87	117	57	78	68	
1993	311	113	1	3	8	36	88	113	52	63	63	
1994	305	113	1	3	8	35	82	117	48	76	64	
1995	294	107	1	3	8	34	81	117	52	78	78	
1996	274	86	1	3	9	34	79	125	46	83	-	
1997	270	84	1	3	8	33	78	123	37	81	-	
1998	268	81	1	3	8	33	78	123	37	76	-	
1999	-	-	-	-	-	-	-	-	28	78	-	

(*) Pour de plus amples informations voir l'introduction et les notes explicatives.

2. SOLS

a. Déchets municipaux; taux de recyclage *

Années	Déchets municipaux *							Taux de recyclage des déchets en % de la consommation apparente	
	Production	Composition en % du total						Papiers et cartons	Verre
	Kg per habitant	Papiers et cartons	Déchets alimentaires, de jardin, etc.	Matières plastiques	Verre	Métaux	Textiles et autres		
	1 *	2 *	3 *	4 *	5 *	6 *	7 *	8 *	9
1980	350	-	-	6	8	5	-	15	33
1985	-	-	-	-	-	-	-	-	42
1990	421	-	-	8	8	4	-	13	59
1991	447	-	-	-	-	-	-	13	55
1992	461	-	-	-	-	-	-	13	54
1993	481	-	-	-	-	-	-	13	55
1994	502	16	27	5	4	4	44	13	67
1995	495	15	26	5	4	4	46	12	67
1996	498	16	23	5	4	4	48	15	66
1997	530	15	19	5	3	4	54	16	75
1998	528	16	17	5	3	4	55	-	-
1999	536	16	17	4	3	4	56	-	-

(*) Pour de plus amples informations voir l'introduction et les notes explicatives.

NOTES EXPLICATIVES

APERCU GENERAL

- TABLEAUX -

Col. 1 à 14	Voir la note explicative à la rubrique Industrie, Indices de la production.
Col. 15 à 21	Cf. notes explicatives relatives au commerce extérieur.
Col. 25	Y compris le textile d'ameublement.
Col. 26	Non compris le textile d'ameublement.
Col. 29 à 34	<p>Les entreprises appartenant à certains secteurs du commerce de détail et dont le chiffre d'affaires annuel est inférieur à 2,5 millions de F (4,5 millions de F dans le secteur alimentation générale) ne sont pas tenues de remplir une déclaration et échappent donc à la statistique.</p> <p>La statistique du chiffre d'affaires ne comprend pas non plus celui des services exemptés (services juridiques et médicaux, enseignement, assurances, etc.).</p> <p>Ne sont pas tenues de remplir une déclaration et échappent donc également à la statistique des investissements, les entreprises dont le chiffre d'affaires porte uniquement sur des prestations de services exemptés.</p> <p>Les investissements ne comprennent pas les achats de terrains et de bâtiments existants.</p> <p>Le chiffre d'affaires est calculé hors T.V.A.</p> <p>Les indices mensuels des investissements ont été corrigés pour tenir compte des opérations effectuées par les déclarants trimestriels et annuels.</p> <p>Jusqu'au n° 5 de la 74^e année (1988), certains des indices mensuels du chiffre d'affaires (essentiellement dans les secteurs d'activité relatifs à l'industrie) étaient calculés uniquement sur base des déclarations mensuelles à la T.V.A., lorsque les opérations trimestrielles étaient relativement peu importantes. Dans un souci d'uniformité, toutes les séries sont calculées, à partir du n° 1 de la 75^e année (1989), sur base des déclarations mensuelles, trimestrielles et annuelles. Toutes les séries actuelles restent comparables avec celles publiées antérieurement, à l'exception des trois séries suivantes: bâtiment et génie civil; transport maritime et côtier; agences, intermédiaires des transports, dépôts et entrepôts.</p> <p>La répartition par branche d'activité est faite selon la nomenclature NACE (nomenclature statistique des activités économiques dans la Communauté européenne).</p> <p>Le Bulletin de statistique n° 6, de juin 1976, contient une note méthodologique plus détaillée.</p>
Col. 35	Chiffres trimestriels. Pour obtenir une information rapide concernant l'évolution des salaires, on a mis sur pied, en plus des enquêtes semestrielles d'avril et d'octobre, une enquête trimestrielle qui vise, au moyen d'un échantillon réduit, les ouvriers masculins de 21 ans et plus à l'exception de ceux des charbonnages et de la sidérurgie. Les chiffres semestriels se trouvent au tableau 2, col. 9 des Prix et salaires.
Col. 36	<p>Un nouvel indice des prix à la consommation est entré en vigueur au 1^{er} janvier 1998. Il s'agit d'une révision pour améliorer et actualiser le précédent indice.</p> <p>L'année 1996 est retenue comme période de référence.</p> <p>Pour de plus amples informations voir la note explicative à la rubrique Prix et salaires, emploi.</p>
Col. 37	<p>Pour calculer l'indice santé, 4 postes ont été retirés de l'indice général à la consommation, c.-à-d. le tabac, l'alcool, l'essence et le diesel ainsi que l'impact de la cotisation énergétique instaurée pour financer l'opération Maribel-bis.</p> <p>Pour de plus amples informations voir la note explicative à la rubrique Prix et salaires, emploi.</p>
Col. 40 à 43	<p>Chômeurs complets indemnisés, inscrits comme demandeurs d'emploi dans les bureaux de placement à la fin du mois.</p> <p>A partir du mois d'avril 1985, les chômeurs complets indemnisés âgés, n'étant plus inscrits comme demandeurs d'emploi (cf. A.R. du 29 décembre 1984; M.B. du 18 janvier 1985), sont repris dans les données.</p>
Col. 44	Moyenne journalière du nombre total de chômeurs partiels tant pour les données annuelles que pour les données mensuelles. Il s'agit du chômage temporaire pour raisons économiques, climatiques et autres.
Col. 45 et 46	Recettes globales au profit de l'Etat, des Communautés et des Régions.
Col. 47 et 48	Voir la note explicative relative à la rubrique Finances, organismes financiers, tableau 5.
Col. 47 à 49	Situation à la fin de la période.
Col. 49	Non compris la dette intergouvernementale résultant de la guerre 1914-1918.
Col. 50 et 51	Cf. note explicative relative au tableau 3 des organismes financiers.

POPULATION ET LOGEMENT

- POPULATION -

Tableau 1

Source: Registre national (à partir de 1988).

Col. 4 et 5

Pour l'année 1981, y compris les corrections (- 13 364) opérées à l'occasion du recensement du 1er mars 1981.

Pour l'année 1988, y compris les corrections (+ 37 717) opérées à l'occasion du passage des chiffres basés sur les déclarations des communes à ceux du Registre national.

A partir de 1989, y compris le solde d'opérations de l'année précédente qui n'avaient pas encore été comptabilisées par le Registre national au moment où il a transmis le fichier du mouvement de cette année-là à l'I.N.S. (- 3 676 en 1989; + 501 en 1990; - 313 en 1991; + 492 en 1992; + 147 en 1993).

Pour l'année 1991, y compris les corrections (- 12 161) opérées à l'occasion du recensement du 1er mars 1991.

- LOGEMENT -

Tout chiffre annuel est la somme des chiffres mensuels correspondants.

EVOLUTION REELLE

Ces données tiennent compte de la date officielle de la délivrance du permis de bâtir ou de la date effective du début des travaux. Comme certaines communes remplissent ou renvoient tardivement nos formulaires et que leur traitement peut également prendre un certain temps, ces chiffres sont provisoires pour les 2 dernières années (ou 24 mois). Pour cette raison, les chiffres récents doivent être interprétés avec prudence. Pour le moment, l'INS publie uniquement ces chiffres bruts, non-redressés (dans les colonnes "Evolution réelle"). Le calcul de séries redressées est en préparation.

EVOLUTION D'APRES LE MOIS D'ENREGISTREMENT PAR L'INS

Ces données tiennent compte de la date du traitement des formulaires par l'INS. Ces séries ont été créées afin d'apporter une solution au renvoi tardif des formulaires par les communes. Elles sont souvent surestimées ou sousestimées par rapport aux chiffres réels et ne peuvent donc servir qu'à indiquer une tendance générale.

DEFINITIONS DES TERMES UTILISES

Permis de bâtir: dans le cadre d'un projet de construction ou de transformation, un permis de bâtir est délivré, en conformité avec la réglementation en matière de bâtisse.

Bâtiment: l'unité statistique de base. Elle comprend, outre la construction principale, les annexes et dépendances formant avec cette construction un ensemble situé sur une même parcelle de terrain. La statistique belge distingue les bâtiments d'après leur usage: les bâtiments résidentiels sont ceux destinés exclusivement ou principalement (c.a.d. sur plus de 50 % de leur superficie) à l'habitation; tous les autres sont non résidentiels.

Logement: la maison ou une partie de la maison, la demeure ambulante (bateau, roulotte, etc...), ou l'habitation de fortune (baraquement, etc...) destinée à l'habitation d'un ménage ou utilisée à cette fin.

Logements et bâtiments commencés: les logements et bâtiments commencés sont ceux pour lesquels les premières opérations sont effectuées sur le chantier, après préparation et établissement des plans (livraison sur le chantier de matériaux et d'outillage, mise en route des terrassements, etc...).

AGRICULTURE ET PECHE

- AGRICULTURE -

Les chiffres mensuels sont provisoires; les corrections sont possibles jusqu'à l'année (t- 2).

Tableau 1	Les chiffres annuels sont une moyenne arithmétique des chiffres trimestriels.
Tableau 2	Source: I.E.A. - Ministère de l'Agriculture. Moyenne des prix des produits agricoles relevés sur les marchés régulateurs du pays. Il s'agit de prix aux producteurs, taxes non comprises.
Col. 1 à 7 et 9 à 19	Le prix de l'année est la moyenne arithmétique des prix mensuels.
Col. 18	Prix payés par les laiteries au producteur, lait contenant 36 g de matière grasse au litre et 33,5 g de protéines au litre (réfrigéré).
Col. 22 à 39	Le prix de l'année est le prix moyen des ventes de l'année.
Tableau 3	Source: I.E.A. - Ministère de l'Agriculture.

- PECHE -

Tableaux 1 et 2	Les chiffres annuels sont une moyenne arithmétique des 12 mois.
------------------------	---

INDUSTRIE

- INDICES DE LA PRODUCTION 1995 = 100 -

Indices de la Production: Méthodologie sommaire

1. Définitions. L'indice de la production mesure idéalement, sur base mensuelle, la valeur ajoutée au coût des facteurs, exprimée comme un indice de volume de Laspeyres. En pratique, cet indicateur idéal ne peut être calculé qu' approximativement par l'intermédiaire de données en input (mise en oeuvre de matières premières, dénergie ou de travail) ou de données en output (production en quantités, production en valeur déflatée ou livraisons en valeur déflatée, de tous les produits ou d'une sélection de ceux-ci). L'indice de la production est le plus important des indicateurs conjoncturels. Il a deux fonctions importantes:

- Le suivi du cycle conjoncturel, aussi rapidement et minutieusement que possible, et surtout la détection précoce des points de retournement. - L'enregistrement de l'évolution de la production, sur des longues périodes, avec autant de détails que possible.

Pour concilier au mieux les objectifs contradictoires de rapidité, d'une part, et de qualité et d'exhaustivité des données, d'autre part, un indice provisoire est calculé aussi rapidement que possible (dans un délai d'un mois et 15 jours calendaires), si nécessaire sur des données incomplètes et de façon plutôt générale. Par après, en principe dans les 3 mois et 15 jours calendaires, un indice définitif peut être basé sur des données complètes et bien vérifiées, au niveau de toutes les activités et de toutes les régions.

2. Sortes d'indices de la production. Tous les indices sont exprimés par rapport à une année de base (à présent: 1995), qui est actualisée tous les cinq ans.

Activités. - L'indice de la production est calculé pour l'ensemble et pour les sous-activités des industries extractives, de l'industrie manufacturière, de l'électricité, gaz et eau et de la construction; ce qui représente, au total, l'ensemble de l'industrie. Des indices de la production sont disponibles même à un niveau très détaillé (p.ex. pour Condiments, assaisonnements et sauces); des indices pour les grands regroupements industriels (biens intermédiaires, biens d'investissement, biens de consommation durables et non durables) sont également calculés.

Régions. - En plus des indices de la production pour la Belgique, des indices régionaux sont calculés pour la Flandre, la Wallonie et Bruxelles.

Types d'indices. - A partir des indices bruts non corrigés sont calculés successivement des indices par jour ouvrable (après élimination des effets de la durée et de la composition inégales des mois), des indices désaisonnalisés (variations saisonnières enlevées en plus) et des tendances (aussi sans les variations accidentelles, ne laissant que la tendance fondamentale de la conjoncture).

3. Méthodes de calcul. L'information de base pour calculer les indices de la production est cherchée dans les enquêtes mensuelles de l'INS, qui rassemblent les données d'environ onze mille unités locales d'activité économique. Elles sont complétées, si nécessaire, par des données provenant de sources administratives ou autres, pour ainsi couvrir l'industrie entière. Le choix de l'information de base à utiliser pour le calcul d'une activité donnée, dépend de la nature de l'activité et de la disponibilité des données. Cela conduit à 4 possibilités, par ordre décroissant de préférence: la valeur déflatée de la production, l'input, en quantités, de matières premières, la valeur déflatée des livraisons ou les heures prestées; la valeur déflatée des livraisons étant utilisée le plus souvent. L'indice de la production est un indice en chaîne du type Laspeyres. En premier lieu, un indice élémentaire (année précédente = 100) est calculé: pour une activité élémentaire, l'information de base du mois de calcul est divisée par la moyenne de l'année précédente. Ensuite des agrégats (année précédente = 100) sont calculés par le biais de coefficients de pondération. En multipliant tous ces indices année précédente = 100 par la moyenne correspondante de l'année précédente en année de base 1995 = 100, ils sont ainsi transformés en indices bruts (1995 = 100). Finalement, ces indices bruts donnent, après élimination des composants divers par le programme de calcul TRAMO/SEATS, respectivement des indices par jour ouvrable (1995 = 100), des indices désaisonnalisés (1995 = 100) et des tendances (1995 = 100). Les pondérations pour agréger les indices élémentaires (année précédente = 100) doivent refléter fidèlement les valeurs ajoutées des activités diverses de l'année précédente. Chaque année elles sont recalculées d'après les valeurs ajoutées les plus récentes des différentes activités pour la Belgique et les trois régions. L'adaptation annuelle des pondérations permet de suivre de très près les changements structurels de l'industrie.

4. Dissémination. Chaque mois, l'Unité des Indicateurs Conjoncturels rédige un communiqué de presse en français, néerlandais, anglais et allemand concernant les derniers indices de la production. Il est envoyé gratuitement, pour la plupart par e-mail, à la presse et à d'autres intéressés. La dernière version se retrouve aussi sur le website de l'INS (http://statbel.fgov.be/production_fr.htm). Beaucoup plus de détails, pour la Belgique ainsi que pour les régions, peuvent être fournis sur papier ou électroniquement, contre paiement. Demandez nos tarifs. Les indices de la production sont également publiés à -des niveaux de détail de plus en plus poussés- dans les publications de l'I.N.S. Communiqué Hebdomadaire, Bulletin de Statistique et Statistiques Industrielles. Un datashop électronique et une publication spéciale pour les indicateurs conjoncturels (dont les indices de la production) sont en préparation.

5. Contact. Toute question supplémentaire peut être adressée à l'Unité des Indicateurs Conjoncturels de l'Institut National de Statistique (Statbel): Rue de Louvain 44, B-1000 Bruxelles tél. +(32)(0)2/548 65 71 ou +(32)(0)2/548 65 94 fax +(32)(0)2/548 65 72

- INDICES DE L'EVOLUTION DU CHIFFRE D'AFFAIRES -

Indices de l'évolution selon les déclarations mensuelles à la T.V.A. 1985 = 100; voir note explicative relative aux col. 29 à 34 de l'aperçu général.

- PRODUCTION INDUSTRIELLE EN CHIFFRES ABSOLUS -

PRODCOM

Le 1er janvier 1994 marque un tournant dans l'établissement des statistiques mensuelles de la production industrielle. Jusqu'en 1993, il existait une statistique mensuelle spécifique pour la plupart des secteurs. La nomenclature de marchandises utilisée était une liste empirique de produits par branche d'activité.

Depuis l'achèvement du marché unique au 1er janvier 1993, on assiste à une demande accrue de résultats comparables au plan international. On veut pouvoir coupler les données relatives à la production à celles du commerce extérieur. Ceci nous a menés à l'enquête PRODCOM.

Sont assujetties à Prodcum la plupart des entreprises industrielles occupant au moins 10 personnes ou dont le chiffre d'affaires atteint 100 millions de BEF et certaines autres entreprises ayant une activité industrielle accessoire occupant au moins 20 travailleurs.

La liste Prodcod, nouvelle nomenclature des statistiques de la production, comporte quelque 5.700 produits industriels, essentiellement des marchandises, mais également un certain nombre de services industriels. Chaque rubrique de la liste Prodcod est désignée par un code à huit chiffres. Les quatre premiers chiffres correspondent à une classe de la NACE-rév. 1. L'on a pu établir ainsi une correspondance entre produits et activités. De plus, les rubriques de la liste Prodcod se composent d'articles ou de groupes d'articles de la nomenclature combinée.

L'enquête s'effectue au niveau de l'unité locale. Si plusieurs activités sont exercées dans une unité locale, on remplit une déclaration par activité, c'est-à-dire par division (2 chiffres) de la NACE-rév. 1. Outre les données relatives à la production (la quantité suivra et la valeur des livraisons se trouve au tableau 1), on demande également des données sur l'emploi et le volume de travail (voir la rubrique "EMPLOI").

Si les résultats des derniers mois sont provisoires, c'est parce que l'on est encore confronté à un faible pourcentage de non-réponses.

Les différences importantes constatées dans certains secteurs entre décembre et janvier sont en partie dues à la mise à jour annuelle du fichier des déclarants Prodcod.

AUTRES STATISTIQUES MENSUELLES DE LA PRODUCTION INDUSTRIELLE (NON-PRODCOD) (voir tableaux 2 et 3)

Pour diverses raisons les statistiques de certains secteurs (énergie, récupération, distribution d'eau, abattoirs, laiteries, sidérurgie) sont encore collectées selon l'ancien système.

Le nombre de variables collectées varie d'une statistique à l'autre.

Une statistique mensuelle spécifique existe uniquement pour le coke, le pétrole, l'eau, la construction ainsi que pour certains secteurs tels que la sidérurgie, le gaz et l'électricité, dont la collecte des données est effectuée par les fédérations.

Pour les autres secteurs (abattoirs, laiteries, traitement des combustibles nucléaires et récupération de métaux, de textile, de papier et de produits chimiques) il existe des données sur le personnel et le chiffre d'affaires. En outre, il existe d'autres statistiques spécifiques pour les abattoirs et les laiteries dans la section des statistiques agricoles.

Tableau 1 Valeur de la production industrielle = Valeur des livraisons y compris les traitements et services industriels et le travail à façon fourni à l'étranger.
Activité principale: Nomenclature d'activités NACE-BEL: divisions (2 chiffres).

15 Non compris les abattoirs et les laiteries.

27 Non compris la sidérurgie et la fabrication de ferro-alliages (CECA).

Tableau 2 Branches d'activités: référence à la nomenclature d'activités NACE-BEL: divisions (2 chiffres).

15 Comprend uniquement les abattoirs (établissements occupant 10 ouvriers ou plus) et les laiteries (établissements occupant 10 ouvriers ou plus).

23 Comprend la cokéfaction (pas de seuil), le raffinage de pétrole (pas de seuil) et le traitement des combustibles nucléaires (établissements occupant 10 ouvriers ou plus).

37 Etablissements occupant 10 ouvriers ou plus.

40 Comprend uniquement la production et la distribution d'électricité (pas de seuil) et de gaz (pas de seuil).

41 Pas de seuil.

Tableau 3

Col. 1 à 9 Source: Groupement de la Sidérurgie.

Col. 1 Fonte ferro-manganèse exclue.

Col. 3 Y compris coils pour relaminage à froid ou pour découpage (tôles ou feuillards à chaud ex-coils).

Col. 9 Ces renseignements complètent ceux des produits plats mais ne s'ajoutent pas à ces derniers.

- PRIX -

Indices des prix à la production industrielle; les chiffres concernant les deux derniers mois sont toujours des chiffres provisoires.

- INVESTISSEMENTS -

Investissements de l'industrie, selon les déclarations à la T.V.A. 1985 = 100; voir note explicative relative aux col. 29 à 34 de l'aperçu général.

- EMPLOI -

Répartition de l'emploi dans l'industrie selon l'activité principale de l'établissement, pour les entreprises assujetties à l'enquête PRODCOD (A) ou aux autres enquêtes (B).

10 B Comprend uniquement la fabrication des agglomérés de houille (pas de seuil) et la récupération de charbon des terrils (établissements occupant 10 ouvriers ou plus). Le nombre d'employés et d'ouvriers pour cette activité est confidentiel.

- 15 A Non compris les abattoirs et les laiteries.
B Comprend uniquement les abattoirs (établissements occupant 10 ouvriers ou plus) et les laiteries (établissements occupant 10 ouvriers ou plus).
- 23 B Comprend la cokéfaction (pas de seuil), le raffinage de pétrole (pas de seuil) et le traitement des combustibles nucléaires (établissements occupant 10 ouvriers ou plus).
- 27 A Non compris la sidérurgie et la fabrication de ferro-alliages (CECA)
B Comprend uniquement la sidérurgie et la fabrication de ferro-alliages (CECA) (pas de seuil).
- 37 B Etablissements occupant 10 ouvriers ou plus.
- 40 B Comprend uniquement la production et la distribution d'électricité (pas de seuil) et de gaz (pas de seuil).
- 41 B Pas de seuil.
- 45 B Entreprises occupant 10 personnes ou plus.

COMMERCE EXTERIEUR

Source: jusqu'en 1994, Institut national de Statistique; à partir de 1995, Institut des comptes nationaux.

Les résultats sont élaborés selon le régime du commerce spécial. Les importations comprennent toutes les marchandises qui entrent pour mise en consommation, et celles ayant trait au trafic de perfectionnement actif et passif (y compris les sorties d'entrepôt pour importation, mais non les entrées en entrepôt). Les exportations comprennent toutes les marchandises qui sortent avec destination définitive et celles ayant trait au trafic de perfectionnement actif et passif. Le transit - sous quelque forme que ce soit - n'est pas compris dans les résultats. Les résultats concernent la Belgique. Les premières versions des chiffres publiés sont des résultats provisoires; ils sont améliorés au fur et à mesure de l'état d'avancement des contrôles sur les données peu fiables. Le commerce avec les pays-tiers (appelé commerce extracommunautaire) est observé sur base des documents douaniers. Le commerce avec les Etats-Membres de l'Union européenne (appelé commerce intracommunautaire) est observé au moyen du système Intrastat, auquel plus de 28.000 entreprises participent directement. Ce système concerne les entreprises qui, sur base annuelle, enregistrent plus de 4,2 millions BEF en arrivées et/ou expéditions avec les Etats-Membres de l'Union européenne.

La comparaison entre les résultats enregistrés (partiels) et ceux de l'Administration de la TVA (sur l'ensemble) conduit à des résultats ajustés. Cet ajustement compense les pertes d'informations dues au seuil d'enregistrement et à l'absence de réponse de certaines entreprises interrogées. Toutefois, on ne publie pas de résultats ajustés dans le tableau subdivisé selon les grandes catégories économiques (CGCE).

Pour les importations extracommunautaire (pays-tiers), il s'agit toujours du pays d'origine, sauf lorsque ce dernier est un Etat-Membre de l'UE, auquel cas le pays de provenance est retenu. Pour les arrivées intracommunautaires, le pays partenaire est toujours l'Etat-Membre de provenance. A l'exportation/expédition, un seul pays est considéré, à savoir le pays de destination.

La valeur des marchandises est le prix à la frontière. Elle est constituée, tant à l'importation qu'à l'exportation, par le prix de vente hors usine des marchandises, majoré des coûts de transport et d'assurance jusqu'à la frontière, mais à l'exclusion des taxes et subventions. A l'exportation, il s'agit donc du prix FAB, c'est-à-dire sans les coûts de transport et d'assurance pour le trajet effectué à l'étranger, tandis qu'à l'importation, il s'agit du prix CAF, comprenant effectivement les coûts de transport et d'assurance pour le trajet effectué à l'étranger. Pour le trafic de perfectionnement et les réparations, la valeur à déclarer est établie avec la valeur des marchandises incluse.

- INDICES DU COMMERCE EXTERIEUR 1993 = 100 -

Tableaux 1 et 2

Les indices du commerce extérieur correspondent à la formule de Fisher. Ils reposent sur une méthodologie commune à l'INS et à la BNB.

Ce sont des indices en chaîne continue, ramenés à une base fixe (1993 = 100) et calculés à partir d'échantillons qui couvrent la plupart des mouvements de marchandises enregistrés tant à l'importation qu'à l'exportation. Les indices de quantité résultent d'un calcul indirect qui consiste à diviser la variation des valeurs totales entre la période de calcul et l'année 1993 par les indices de valeur moyenne en chaîne obtenus à la période de calcul. Les indices de valeur unitaire moyenne sont présentés selon les sections regroupées de la Classification Type pour le Commerce International (CTCI, révision 3), développée par le Bureau de Statistique des Nations Unies. Elle répartit le flux des marchandises en fonction de critères économiques plus appropriés.

L'indice des termes de l'échange est le produit de la division, multiplié par 100, des indices de valeur moyenne à l'exportation par les indices de valeur moyenne à l'importation.

- COMMERCE EXTERIEUR EN CHIFFRES ABSOLUS -

Tout chiffre annuel est la somme des chiffres mensuels correspondants.

Tableau 1.a

Col. 1 et 29	La différence entre le total général et la somme des continents s'explique par le fait que la première donnée contient également les rubriques suivantes: provisions de bord, soutage, haute mer (pétrole), pays indéterminés, entrepôt, institutions internationales et pays confidentiels.
Col. 5 et 6	Y compris l'Autriche, la Suède et la Finlande (Etats-Membres de l'UE à partir du 01.01.1995, déjà repris dans les chiffres de 1994).
Col. 13 et 14	Australie, Nouvelle-Zélande et Océanie.

Tableau 1.b

Col. 13 et 14	Etat-Membre de l'UE à partir du 01.01.1995.
---------------	---

Tableau 2	La Classification par Grandes Catégories Economiques (CGCE) est une synthèse macroéconomique de la Classification Type pour le Commerce International (CTCI, révision 3). Avec sa répartition en 19 groupes de produits, elle met l'accent sur l'usage économique des produits.
------------------	---

Tableau 3	A partir de janvier 1997, une modification de la réglementation administrative entraîne, dans les importations extracommunautaires, l'incorporation de certains flux de marchandises précédemment enregistrés comme du transit.
------------------	---

Col. 4, 8 et 12	Le taux de couverture est le résultat, multiplié par 100, du quotient obtenu en divisant la valeur des exportations par celle des importations.
-----------------	---

Col. 5 à 8	Y compris l'Autriche, la Suède et la Finlande (Etats-Membres de l'UE à partir du 01.01.1995, déjà repris dans les chiffres de 1994).
------------	--

COMMERCE INTERIEUR, TRANSPORTS ET COMMUNICATIONS, SERVICES

- COMMERCE INTERIEUR -

Tableau 1

Col. 1 à 5	Les indices du petit commerce de détail sont calculés au moyen d'un sondage.
Col. 6 à 10	Les colonnes portant sur le chiffre d'affaires réalisé par les coopératives ont été supprimées. Pour des raisons de confidentialité, les données des coopératives ont été ajoutées depuis 1995 à celles des entreprises de commerce de détail disposant de plus de cinq points de vente.
Col. 6 à 11	Les indices des grandes entreprises de distribution sont calculés sur base de relevés exhaustifs.
Col. 11	Il s'agit des petites et moyennes entreprises de supermarchés à libre service complet ou partiel.
Col. 17	Indice de valeur divisé par l'indice général des prix à la consommation, dont on a éliminé les services.

Tableau 2	Voir note explicative relative aux col. 29 à 34 de l'aperçu général.
------------------	--

Tableaux 3.a et 3.b	Le nombre de nuitées comprend également celles dans les campings. A partir de 1992 les nuitées dans les campings résidentiels et dans les villas et appartements ne sont plus incluses dans les chiffres.
----------------------------	--

Tout chiffre annuel est la somme des chiffres mensuels correspondants.

- TRANSPORTS ET COMMUNICATIONS -

Tableau 1	Source : Jusqu'en 1981 les administrations portuaires. A partir de 1982, une déclaration générale à l'entrée des navires.
------------------	---

Tableau 2	Source : Jusqu'en 1981 les administrations portuaires. A partir de 1982, une déclaration générale à la sortie des navires.
------------------	--

Tableau 3	Suite à la nouvelle réglementation douanière, en vigueur depuis le 1.2.1971 pour le trafic Benelux, les chiffres relatifs à l'importation directe des Pays-Bas via canaux et rivières, chemins de fer et route, ne sont plus repris.
------------------	--

Tableaux 3 et 4	Pour l'année 1991: transit non compris. Depuis l'entrée en vigueur du système Intrastat au 1.1.1993, les lieux de chargement et de déchargement ne sont plus enregistrés que pour le transport maritime. Les données concernant les chargements et déchargements provenant d'un transit intracommunautaire ne sont plus disponibles pour l'instant. Pour l'année 1994, les données concernant le transit extracommunautaire, ne sont également plus disponibles pour l'instant.
------------------------	---

Tableaux 5 et 6	La régionalisation et la disparition des frontières à l'intérieur de l'Europe ont entraîné un changement dans la méthode de traitement à partir du 1er janvier 1993. Les données traitées selon cette nouvelle méthode ne sont pas encore disponibles.
------------------------	--

Tableau 6 Total des mouvements dans le bassin, que ce soient les départs, les arrivées, le trafic intérieur ou le transit. Longueur des voies navigables à partir du 1er janvier 1982. La longueur des bassins de l'Escaut maritime, de la Meuse et Sambre, du Haut Escaut, du Centre et Borinage,, et de l'Yser et Côte diffère légèrement de leur longueur officielle. En effet, pour permettre le traitement par ordinateur, certains tronçons de voies navigables ont été ajoutés à une autre voie navigable que celle à laquelle ils appartiennent.

Tableau 7

Col. 1 et 2 Deux voyages ont été comptés pour les billets aller et retour (S.N.C.B.). Pour les détenteurs d'un abonnement, un nombre forfaitaire de voyages variant dans le temps et selon le type d'abonnement a été pris en considération. Pour certains voyageurs bénéficiant de prix réduits, on a également calculé un nombre forfaitaire de voyages.

Tableau 8

Col. 1 à 6 Trafic commercial.
Col. 5 et 6 A partir de l'année 1989, seulement le fret.

Tableau 10

Col. 1 et 6 Décédés sur place ou avant admission à l'hôpital.
Col. 4 A partir du 1er janvier 1973, les collisions entre plus de deux usagers sont aussi considérées comme un seul accident.
Col. 5 Total des tués mentionnés à la colonne 6 et des blessés (colonnes 7 et 8) qui sont décédés dans les 30 jours suivant l'accident.

Tableau 11

Voir note explicative relative aux col. 29 à 34 de l'aperçu général.

- SERVICES -

Indices du chiffre d'affaires et des investissements selon les déclarations à la T.V.A. 1985 = 100; voir note explicative relative aux col. 29 à 34 de l'aperçu général.

PRIX, SALAIRES ET EMPLOI

- PRIX ET SALAIRES -

Tableau 1

Un nouvel indice des prix à la consommation est entré en vigueur au 1er janvier 1998. Il s'agit d'une révision pour améliorer et actualiser le précédent indice. L'année 1996 est retenue comme période de référence. Les indices des prix à la consommation ont été calculés par le Ministère des Affaires économiques, Administration de la Politique commerciale (Service de l'Indice). L'indice des prix reflète l'évolution du niveau des prix et permet de définir le taux d'inflation. Le calcul se fait sur la base des prix de 481 produits, qui constituent le "panier de l'indice". Les pondérations des produits sont déterminées, notamment à partir de l'enquête I.N.S. sur les budgets des ménages qui relève les comportements consommatoires de la population belge. 40 produits ont été enlevés du précédent panier (notamment la bière livrée à domicile, les matelas à ressorts et les pantoufles de gymnastique), 93 produits ont été ajoutés (notamment, les abonnements à la télévision payante, les chaussures de tennis, les pizzas, cornflakes, hamburgers, huîtres, fours à micro-ondes, imprimantes à laser, Go Pass de la S.C.N.B., préservatifs,...). Dans ce groupe-ci se trouvent des produits qui ont été scindés (d'où les tickets aux matchs de football, par exemple). En outre, pour des raisons méthodologiques, quelques modifications ont été apportées au calcul. C'est ainsi que -pour se conformer aux exigences d'Eurostat- l'on ne prend plus en compte les intérêts hypothécaires (toutefois, les frais de notaire pour contracter un emprunt hypothécaire entrent toujours en ligne de compte) et que l'on ne tient plus compte du prix plein des médicaments mais uniquement de la partie non remboursée par les mutuelles (le ticket modérateur).

Col. 1 Le Conseil National du Travail a adopté la formule de conversion suivante pour passer de l'ancien au nouvel indice: un point de l'ancien indice = 0,8148 point de l'indice nouveau.
Col. 2 1 point de l'indice sur base 1996 = 1,2273 point de l'indice sur base 1988.
Col. 3 1 point de l'indice sur base 1988 = 1,3528 point de l'indice sur base 1981.
Col. 4 1 point de l'indice sur base 1981 = 1,5401 point de l'indice sur base juillet 1974 - juin 1975.
Col. 5 Pour calculer cet indice, communément appelé indice santé, 4 postes ont été retirés de l'indice général à la consommation, c.-à-d. le tabac, l'alcool, l'essence et le diesel ainsi que l'impact de la cotisation énergétique instaurée pour financer l'opération Maribel-bis.
Col. 6 1 point de l'ancien indice = 0,8294 point de l'indice nouveau.

Tableau 2

Col. 6 Chiffres semestriels.
A partir d'avril 1995, les moyennes ont été établies à l'aide de nouveaux coefficients d'extrapolation; le plan de sondage a été revu et de ce fait l'échantillon a été actualisé. La méthode de calcul des moyennes qui a été retenue est l'autopondération au lieu d'une pondération fixe utilisée auparavant. De plus, la nomenclature européenne des activités a été fondamentalement revue et modifiée. Pour ces différentes raisons, une rupture peut apparaître dans l'évolution des gains ou traitements d'avril 1995 par rapport aux chiffres publiés pour les périodes précédentes.
Des chiffres trimestriels plus récents se trouvent au tableau "Aperçu général" colonne 35, page 13.

- EMPLOI -

Tableau 1	Pour la définition de la notion durée du travail par ouvrier et employé, voir Bulletin de Statistique, n° 1, janvier 1969, p. 20. Il y a lieu de remarquer que dans ce tableau les fractions d'heures sont indiquées suivant le système décimal.
Col. 1, 4 et 10	Non compris les charbonnages et la sidérurgie.
Col. 2, 5 et 11	Non compris la sidérurgie.
Tableau 2	Le nombre de conflits, d'établissements impliqués dans une grève, de grévistes et de chômeurs forcés est compté dans le mois ou l'année au cours desquels les conflits ont débuté. Par contre, le nombre de journées perdues est le nombre total des journées effectivement perdues au cours du mois ou de l'année étant donné qu'un conflit peut s'échelonner sur plusieurs mois. Les données concernant le deuxième semestre de 1993, ainsi que la moyenne de l'année, ne sont pas disponibles.
Tableau 3	Source: Office national de l'emploi.
Col. 1 à 3	Statistique des chômeurs complets indemnisés, inscrits comme demandeurs d'emploi dans les bureaux de placement à la fin du mois. En vertu de l'A.R. du 29 décembre 1984 (M.B. du 18 janvier 1985), certains chômeurs âgés peuvent être dispensés, à leur demande, de l'inscription comme demandeur d'emploi sans perdre le bénéfice des allocations de chômage. A partir du mois d'avril 1985, ces chômeurs complets indemnisés, n'étant plus inscrits comme demandeurs d'emploi, ne sont plus repris statistiquement parmi les autres chômeurs complets indemnisés.
Col. 4	Moyenne journalière du nombre total des chômeurs partiels aussi bien pour les données annuelles que pour les données mensuelles. Il s'agit du chômage temporaire pour raisons économiques, climatiques et autres.
Col. 5 à 7	Taux du chômage indemnisé calculés sur la base des assurés contre le chômage.
Col. 8 à 10	Depuis janvier 1985 et suivant le concept C.E., les pourcentages de chômage sont calculés sur le total des chômeurs complets indemnisés, des autres chômeurs inscrits obligatoirement (inoccupés) et des demandeurs d'emploi libres (inoccupés).

FINANCES

- FINANCES PUBLIQUES -

Tableau 1	Source: Ministère des Finances. A l'exclusion des additionnels, des droits cédés et des recettes fiscales affectées.
Tableau 2	Source: Ministère des Finances. A partir de janvier 1991: seulement le budget national.
Col. 1, 2 et 3	A partir de janvier 1991: le total des opérations courantes et le capital.
Col. 5	Les "autres opérations" comprennent les dépenses pour charges du passé, le solde des fonds des tiers et des opérations de trésorerie, l'évolution du compte ordinaire du Trésor auprès de la B.N.B., les différences d'émission et d'amortissement, la contrevaieur du produit d'emprunt au profit de l'office de la navigation et de l'agglomération bruxelloise, ainsi que la contrevaieur de certains amortissements hors-budget.
Tableau 3	Source: Ministère des Finances.
Col. 2 et 5	A partir du 1.1.1993, y compris les dettes de la SNSN (Société nationale pour la restructuration des secteurs nationaux) et de la SOCOBESOM (Société de Coopération à la Reconversion d'Entreprises) reprises par l'Etat en vertu de la loi du 30.12.1992 portant des dispositions sociales et diverses, pour un montant de 175,5 milliards de FB.
Col. 4, 7 et 10	Le montant des dettes en monnaies étrangères est calculé sur base des cours du change au dernier jour boursier du mois.
Col. 6, 7 et 8	Certificats de trésorerie de plus d'un an.
Col. 9, 10 et 11	Certificats de trésorerie à un an ou moins.

- ORGANISMES FINANCIERS -

Tableau 1	Source: Banque Nationale de Belgique. A partir de février 1991: nouvelle série suite à l'adaptation de la situation hebdomadaire à la réforme des instruments de la politique monétaire du 29 janvier 1991.
Tableau 2	Source: Banque Nationale de Belgique. Les établissements de crédit comprennent les banques, les banques d'épargne, les entreprises régies par le chapitre 1er de la loi du 10 juin 1964 et les établissements financiers du secteur public.
Col. 6 à 9	Les sociétés non financières comprennent les organismes publics d'exploitation et les sociétés privées qui ne sont pas des établissements de crédit.
Tableau 3	Source: Postchèque
Col. 1	Les données annuelles sont des moyennes des situations en fin de mois.
Col. 9	Rapport par mois-type de 25 jours du mouvement du débit à l'avoir journalier moyen.
Tableau 4	Source: Banque Nationale de Belgique.
Col. 1	Billets et pièces du Trésor et billets de la Banque Nationale de Belgique, après déduction du montant de ces billets et pièces détenu par les intermédiaires financiers.
Col. 4	Durée à l'origine. Banques, banques d'épargne et entreprises chapitre 1er de la loi du 10 juin 1964, établissements de crédit du secteur public, Fonds de Rentes, IRG.
Col. 6	Non compris les intermédiaires financiers nationaux (voir Col. 4).
Col. 9	Réduits en mois-type de 25 jours. Chiffres trimestriels.

- BOURSES -

Tableau 2	
Col. 1 à 7	Source: Bulletin mensuel des statistiques, publié par la Commission de la Bourse de Bruxelles.

ENVIRONNEMENT

- AIR -

Source: EMEP et CELINE.

Tableau a	
Col. 1 et 7	Le total n'est pas égal à la somme des sources; toutes les sources ne sont pas reprises.
Tableau b	
Col. 1	Le total n'est pas égal à la somme des sources; toutes les sources ne sont pas reprises.
Col. 1 à 7	Composés organiques volatils non méthaniques (ou COVNM): e.a. vapeur d'essence et carburants dans les gaz d'échappement des véhicules.
Col. 9 à 11	Dans les 5 stations de mesure sélectionnées par CELINE pour estimer ces séries, les concentrations moyennes de SO ₂ , de NO ₂ et de particules étaient en 1985 respectivement de 46, 54 et 103 ug/m ³ .

- SOLS -

Source: OCDE, AEE et INS.

Tableau a	
Col. 8	Pour papier et cartons: estimation AEE.

Domaines statistiques

-  Généralités
-  Territoire et environnement
-  Population
-  Société
-  Économie et finances
-  Agriculture et activités assimilées
-  Industrie
-  Services, commerce et transports



INS INSTITUT NATIONAL DE STATISTIQUE
B-1000 Bruxelles
tél. 02/548.63.65 - 02/548.63.66
fax 02/548.63.67

5 € | 202 BEF
ISSN 0045 - 1703

<http://statbel.fgov.be>
info@statbel.mineco.fgov.be