

publication mensuelle | no 11

novembre 2000

# Bulletin de statistique

MINISTERE DES AFFAIRES ECONOMIQUES  
INSTITUT NATIONAL DE STATISTIQUE

**BULLETIN DE STATISTIQUE**  
**APERCU DE LA VIE ECONOMIQUE ET SOCIALE**

---

Séries mises à jour jusqu'au 30 novembre 2000

---

**PUBLICATION MENSUELLE**

**2000**

En vente à l'INSTITUT NATIONAL DE STATISTIQUE

NOVEMBRE N° 11

Rue de Louvain, 44  
Centre Albert, 8e étage,  
Place Albert 1er, 4  
Boulevard de la Sauvenière, 73-75

1000 Bruxelles  
6000 Charleroi  
4000 Liège

**86e ANNEE**

Ce numéro 200 BEF (4,96 EURO)  
Abonnement 2.000 BEF (49,58 EURO)

Compte chèque postal No 679-2005886-23 de  
l'INS, Rue de Louvain, 44 - 1000 Bruxelles  
Internet-site: <http://statbel.fgov.be>

*Droits d'auteurs réservés.*

*La reproduction du contenu de cette publication, qu'elle soit intégrale ou partielle, dans la forme originale ou remaniée, est interdite sauf autorisation écrite de l'Institut national de Statistique.*

*L'utilisation du contenu de cette publication, à titre explicatif ou justificatif, dans un article, un compte rendu ou un livre, est autorisée, moyennant indication claire et précise de la source.*

*Editeur responsable: Claude Cheruy, rue de Louvain 44, 1000 Bruxelles.  
Logo I.N.S.: J.M. Ledoux.*

## TABLE DES MATIERES

<b>Introduction</b> .....	5
<b>Aperçu général</b> .....	7
Graphiques .....	9
Tableaux .....	12
<b>Population et logement</b> .....	15
Population .....	17
Logement .....	18
<b>Agriculture et pêche</b> .....	21
Agriculture .....	23
Pêche .....	27
<b>Industrie</b> .....	29
Indices de la production .....	31
Indices de l'évolution du chiffre d'affaires .....	38
Production industrielle en chiffres absolus .....	39
Prix .....	42
Investissements .....	45
Emploi .....	46
<b>Commerce extérieur</b> .....	49
Indices .....	51
Chiffres absolus .....	52
<b>Commerce intérieur, transports et communications, services</b> .....	55
Commerce intérieur .....	57
Transports et communications .....	61
Services .....	65
<b>Prix et salaires, emploi</b> .....	67
Prix et salaires .....	69
Emploi .....	70
<b>Finances</b> .....	73
Finances publiques .....	75
Organismes financiers .....	77
Bourses .....	79
<b>Environnement</b> .....	81
Air .....	83
Sols .....	84
<b>Notes explicatives</b> .....	85



## INTRODUCTION

Cette publication donne un aperçu des principaux domaines de la vie socio-économique en Belgique.

On trouvera, en premier lieu, un aperçu général sous la forme de graphiques et de tableaux.

Ensuite, l'on trouvera un certain nombre de tableaux plus détaillés relatifs aux domaines cités dans la table des matières.

Pour des raisons pratiques, nous avons rassemblé à la fin du "Bulletin de statistique", sous le titre "Notes explicatives", toutes les notes méthodologiques et annotations se rapportant aux tableaux.

Si pour un tableau donné, on renvoie à ces notes, cela est indiqué par un astérisque (\*) soit en regard du titre (pour des remarques plus générales), soit en regard du numéro de colonne (pour des remarques plus spécifiques). Les notes explicatives reprennent la dénomination du domaine du titre et le numéro de tableau et de colonne, suivi de la note s'y rapportant.

### **Généralités:**

Sauf mention contraire, les chiffres relatifs à une année déterminée sont des moyennes mensuelles ou trimestrielles.

Les données trimestrielles et semestrielles sont inscrites en regard du dernier mois considéré.

Les chiffres provisoires ne sont pas signalés. Comme par la suite, ceux-ci seront remplacés par des chiffres définitifs, il est toujours conseillé de se référer à la dernière livraison du Bulletin.



## **APERCU GENERAL**





## **GRAPHIQUES**

### Commerce extérieur et balance des paiements

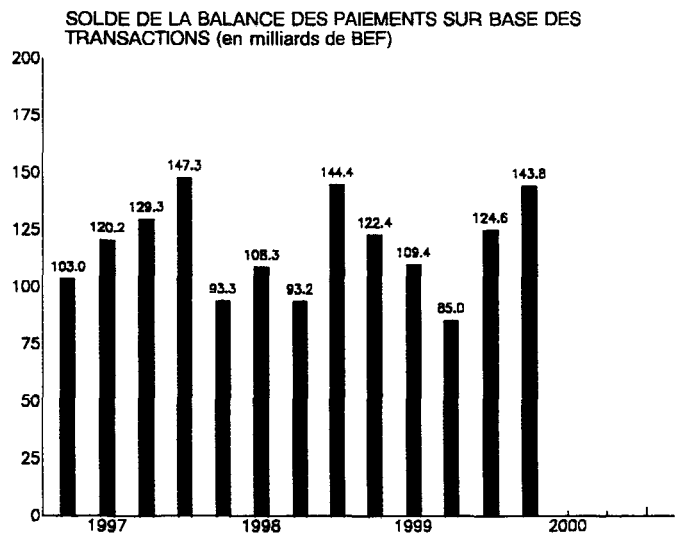
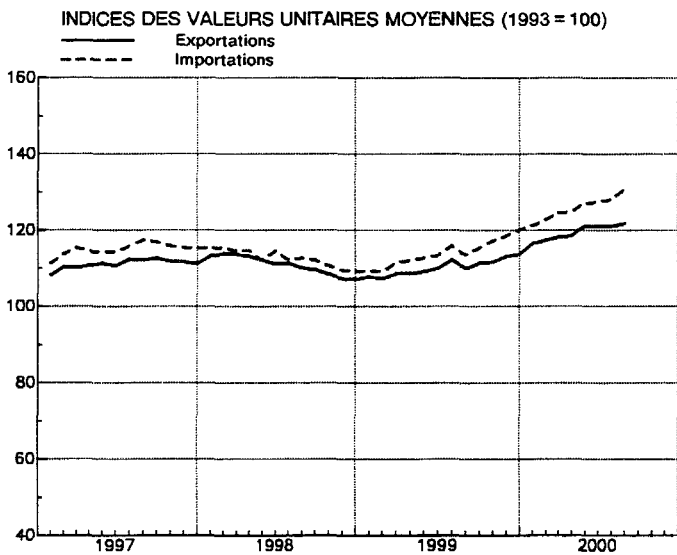
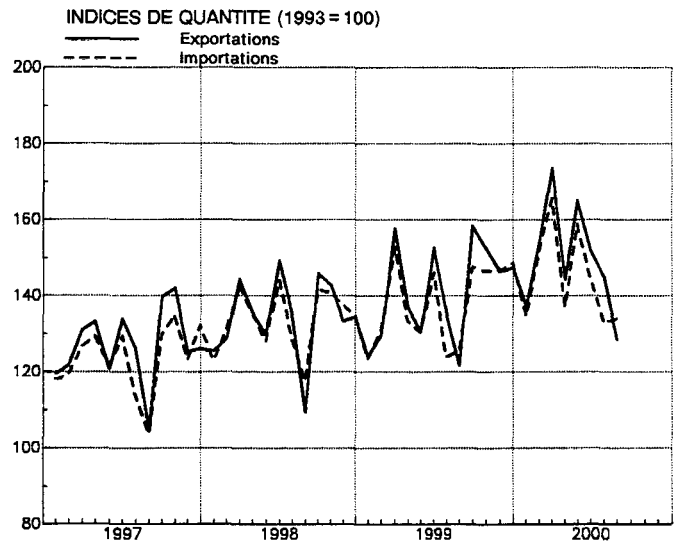
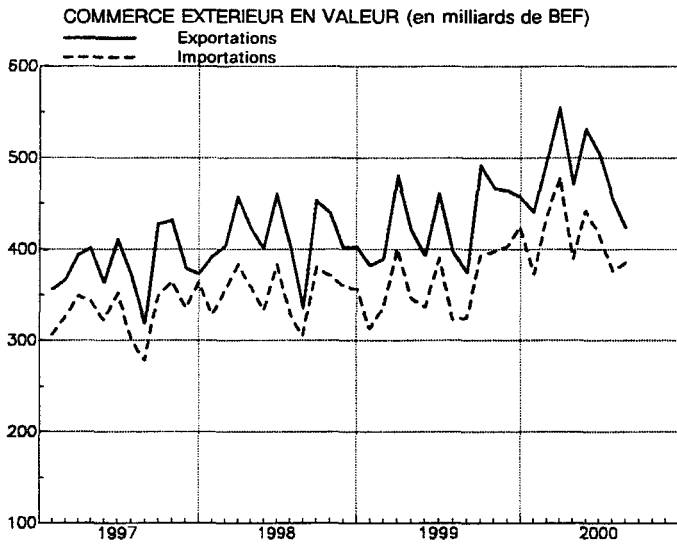

### Commerce intérieur et transport

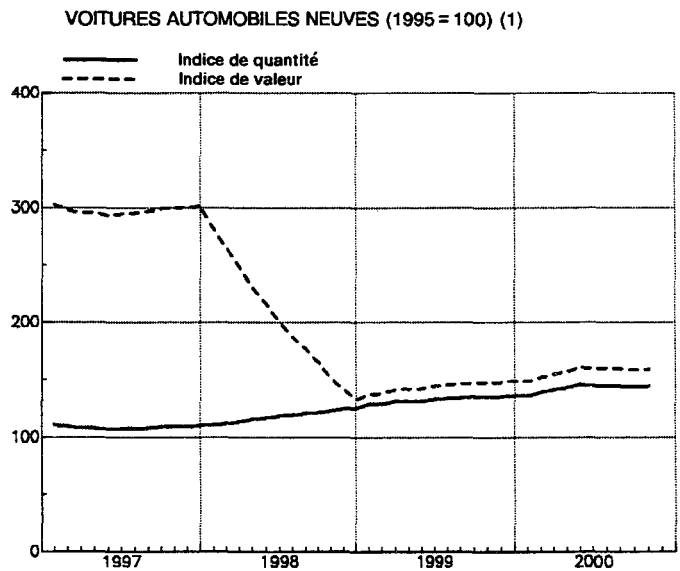
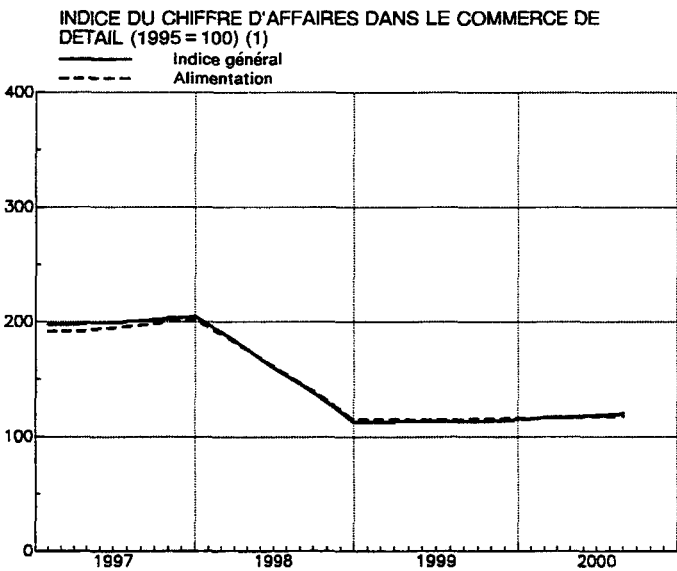

(1) Moyenne mobile des 12 derniers mois.

### Salaires et prix

**INDICE DES SALAIRES HORAIRES BRUTS DANS L'INDUSTRIE**  
(chiffres trimestriels, octobre 1980 = 100)  
Ouvriers masculins de 21 ans et plus

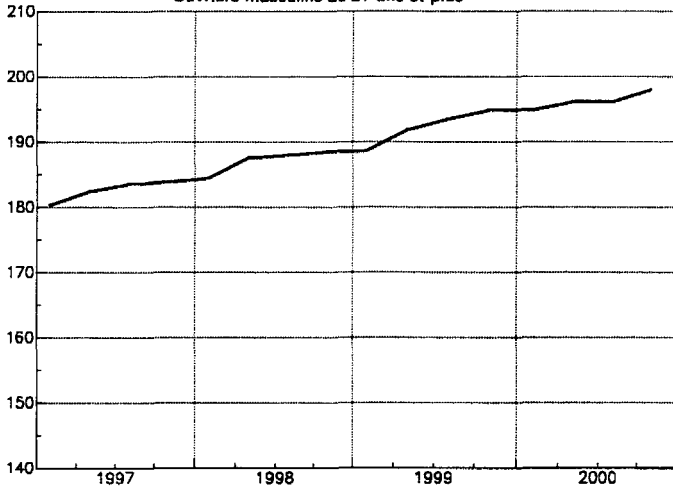

**INDICE DES PRIX A LA CONSOMMATION (1996 = 100)**  
Indice général des prix à la consommation  
Indice santé

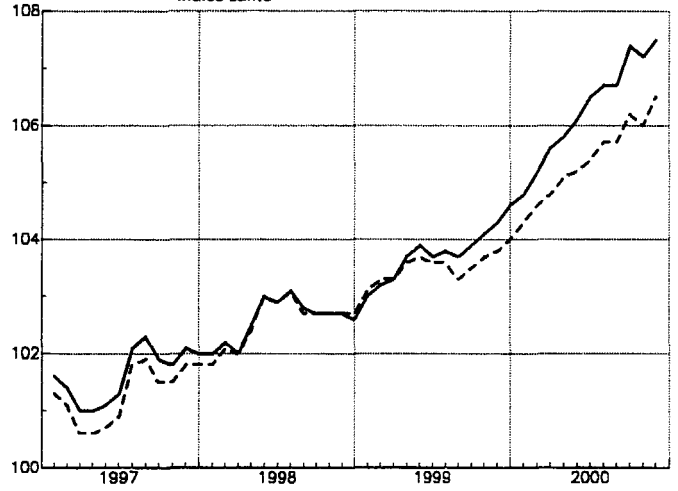

### Emploi et chômage

**POURCENTAGE DE CHOMAGE PAR RAPPORT A LA POPULATION ACTIVE TOTALE**

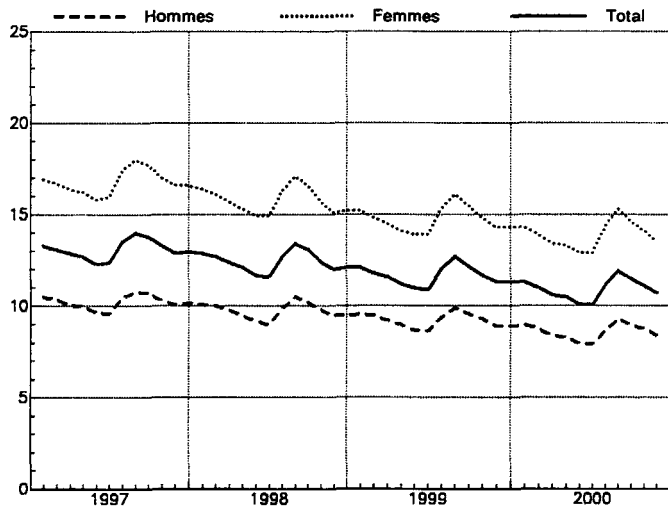

**CHOMEURS COMPLETS INDEMNISES INSCRITS COMME DEMANDEURS D'EMPLOI (en milliers)**

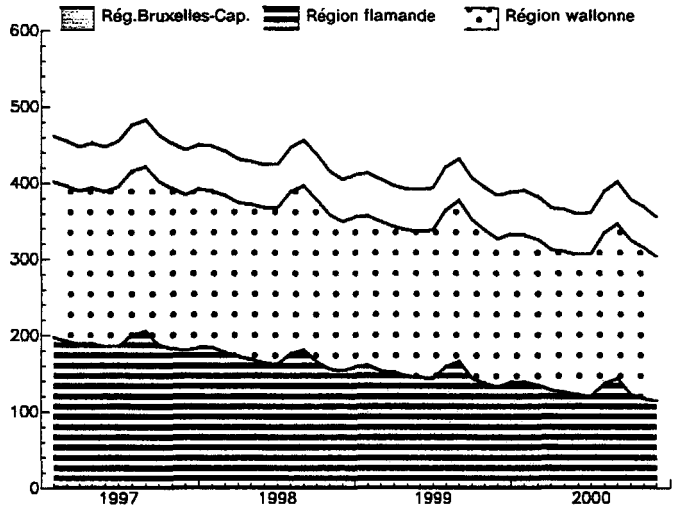

### Finances (indices, base 1990 = 100) (1)

Dette de l'Etat  
Recettes des contributions publiques

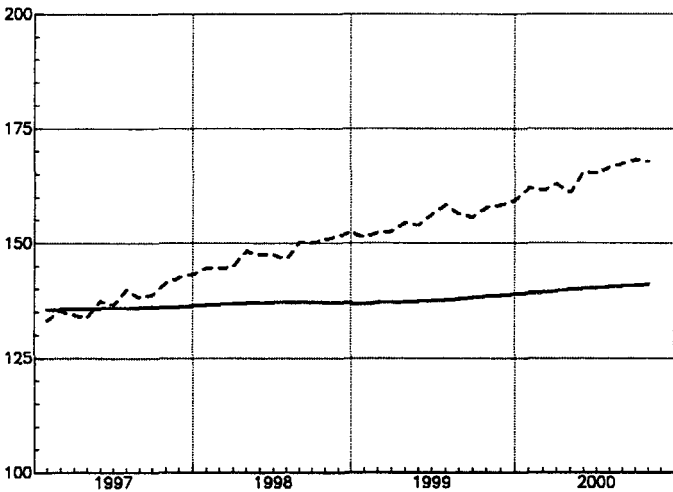

Contributions directes  
Accises  
Enregistrement

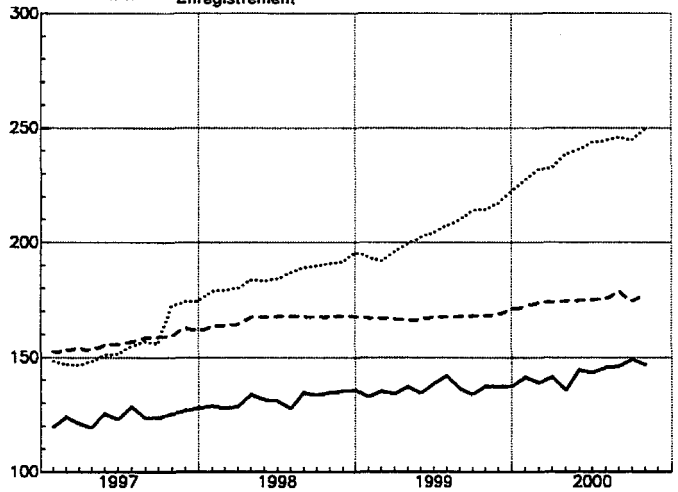

(1) Moyenne mobile des 12 derniers mois.

	Commerce extérieur							Solde balance des paiements sur base des transactions (en milliards de BEF)	Indices du chiffre d'affaires dans le commerce de détail (1995 = 100)				Voitures automobiles neuves Indice de quantité (1995 = 100)	S.N.C.B. Grosses marchandises (en millions de tkm)
	Valeur (en milliards de BEF)		Indices de quantité (1993 = 100)		Indices des valeurs unitaires moyennes (1993 = 100)		Termes de l'échange (1993 = 100)		Indice général	Alimentation	Textile et habillement	Articles d'ameublement et de ménage		
	Importation	Exportation	Importation	Exportation	Importation	Exportation								
	15 *	16 *	17 *	18 *	19 *	20 *								
1995	4 702	5 178	113	116	105	103	98	420.6	100	100	100	100	100	558
1996	5 066	5 430	118	118	108	106	97	437.1	102	105	97	98	110	603
1997	5 619	6 143	124	127	115	111	97	499.8	107	111	100	103	110	620
1998	5 968	6 491	134	134	113	111	98	439.2	113	115	108	107	126	634
1999	6 238	6 781	138	141	114	110	97	441.4	115	117	110	111	136	618
<b>1998</b>														
juin	544	602	144	149	115	111	97	108.3	114	117	93	112	139	685
juillet	474	542	128	134	112	112	99	-	115	113	129	114	120	622
août	437	437	118	109	113	110	98	-	104	113	98	95	98	599
septembre	524	581	142	146	112	110	98	93.2	113	112	117	107	106	667
octobre	515	562	141	143	111	109	98	-	117	119	115	114	130	670
novembre	497	520	138	134	110	107	98	-	105	109	95	104	104	606
décembre	486	522	135	135	109	107	98	144.4	131	135	120	137	70	568
<b>1999</b>														
janvier	445	485	123	124	109	108	99	-	112	110	124	102	194	535
février	472	505	131	130	109	107	98	-	99	104	78	94	148	601
mars	562	621	153	158	112	109	97	122.4	117	115	118	108	181	669
avril	493	540	133	137	112	109	97	-	120	112	125	117	158	633
mai	485	517	131	131	113	109	97	-	111	114	112	101	133	570
juin	546	609	146	153	114	110	97	109.4	115	117	101	116	161	635
juillet	474	551	124	136	116	112	97	-	116	120	123	116	127	604
août	471	485	126	122	114	110	97	-	105	115	83	103	104	563
septembre	562	640	148	158	116	112	97	85.0	113	114	109	107	116	615
octobre	567	618	147	153	117	112	95	-	119	118	130	112	126	653
novembre	574	601	147	146	119	113	96	-	114	114	101	111	109	637
décembre	588	608	149	148	120	114	95	124.6	144	142	122	143	77	704
<b>2000</b>														
janvier	538	580	135	137	121	117	96	-	116	109	139	115	191	471
février	615	658	152	155	123	118	96	-	113	112	93	111	192	710
mars	679	745	166	174	125	118	95	143.8	120	114	126	122	207	670
avril	565	620	137	144	125	119	95	-	121	117	140	115	174	639
mai	666	724	159	165	127	121	95	-	125	121	144	122	171	729
juin	606	666	144	152	128	121	95	-	120	120	118	116	145	683
juillet	561	635	133	145	128	121	95	-	125	114	156	133	121	601
août	578	567	134	128	131	122	93	-	113	116	88	113	105	583
septembre	-	-	-	-	-	-	-	-	-	-	-	-	106	-
octobre	-	-	-	-	-	-	-	-	-	-	-	-	133	-

(\*) Pour de plus amples informations voir l'introduction et les notes explicatives.

	Indices du chiffre d'affaires (TVA non comprise) selon les déclarations à la TVA (1985 = 100)			Indices des investissements selon les déclarations à la T.V.A. (1985 = 100)			Indice des salaires horaires bruts dans l'industrie (Oct.1980=100)	Indices des prix à la consommation (1996 = 100)		Indices des prix des produits agricoles (1990 = 100)		Indice général des prix à la production industrielle (1980 = 100)
	NACE 1 à 5	NACE 6 à 9	Total	NACE 1 à 5	NACE 6 à 9	Total		Ouvriers masculins de 21 ans et plus	Indice général	Indice santé	Produits animaux	
	Industrie	Entreprises non industrielles		Industrie	Entreprises non industrielles							
	29 *	30 *	31 *	32 *	33 *	34 *	35 *	36 *	37 *	38	39	40
1996	140.8	176.2	160.3	168.6	226.9	199.5	178.8	100.0	100.0	88.7	90.8	138.6
1997	150.4	195.2	175.1	171.5	249.3	212.7	182.6	101.6	101.3	83.8	92.6	141.0
1998	155.0	205.8	183.0	176.6	265.6	223.6	187.2	102.6	102.6	82.1	87.8	-
1999	156.9	222.0	192.8	184.8	288.9	239.9	192.2	103.8	103.5	74.7	81.7	-
<b>1999</b>												
avril	155.5	216.6	189.2	169.9	274.9	225.9	191.9	103.7	103.6	72.8	87.4	-
mai	143.5	203.2	176.4	158.4	273.1	219.1	-	103.9	103.7	72.8	87.6	-
juin	169.3	233.9	205.0	190.4	343.0	270.8	-	103.7	103.6	68.8	77.7	-
juillet	132.2	202.8	171.0	144.7	272.5	211.1	193.5	103.8	103.6	68.5	74.9	-
août	147.6	196.5	174.8	177.8	265.1	224.3	-	103.7	103.3	74.3	79.8	-
septembre	169.6	243.0	210.2	195.6	280.8	241.4	-	103.9	103.5	77.0	78.5	-
octobre	171.4	240.9	209.9	180.6	287.2	236.4	194.9	104.1	103.7	76.9	80.3	-
novembre	165.0	234.5	203.4	182.3	267.8	227.6	-	104.3	103.8	78.1	82.1	-
décembre	180.0	268.0	228.5	332.5	472.2	406.9	-	104.6	104.0	80.4	82.6	-
<b>2000</b>												
janvier	153.4	220.1	190.2	146.3	236.6	194.2	194.9	104.8	104.3	79.8	84.4	-
février	168.3	231.7	203.4	154.5	271.6	216.0	-	105.2	104.6	82.3	84.8	-
mars	192.8	277.8	239.7	203.8	330.0	270.8	-	105.6	104.8	83.2	86.7	-
avril	168.9	236.9	206.4	164.8	274.1	222.9	196.2	105.8	105.1	93.6	100.5	-
mai	186.7	259.7	226.9	182.2	341.4	265.7	-	106.1	105.2	96.0	98.1	-
juin	187.4	260.3	227.6	194.3	324.4	263.5	-	106.5	105.4	99.4	99.4	-
juillet	148.2	227.6	191.9	149.9	275.8	215.6	196.2	106.7	105.7	99.4	101.9	-
août	161.8	228.0	198.5	167.0	274.2	223.6	-	106.7	105.7	101.9	102.5	-
septembre	189.5	275.8	237.2	198.8	281.6	243.6	-	107.4	106.2	102.7	97.0	-
octobre	-	-	-	-	-	-	198.0	107.2	106.0	106.0	99.2	-
novembre	-	-	-	-	-	-	-	107.5	106.5	-	-	-

	Répartition géographique des chômeurs complets indemnisés inscrits comme demandeurs d'emploi (x 1 000)				Chômeurs partiels (moyenne journalière) (x 1 000)	Recettes des contributions sans distinction d'exercice (en millions de BEF)	Rendement de la T.V.A. du timbre et taxes assimilées (en millions de BEF)	Stock monétaire M1 (en milliards de BEF)	Réserve de change nettes au comptant à la B.N.B. (en milliards de BEF)	Dette de l'Etat (en milliards de BEF)	Engagements contractés auprès des intermédiaires financiers nationaux							
	Région de Bruxelles-Capitale	Région flamande	Région wallonne	Total							Particuliers (en milliards de BEF)	Sociétés et entreprises individuelles (en milliards de BEF)						
	41 *	42 *	43 *	44 *							45 *	46 *	47 *	48 *	49 *	50 *	51 *	52 *
	1996	60	207	210							478	50	183 289	40 536	1585.9	182.5	9605.8	2635.3
1997	59	191	208	458	44	196 217	40 377	1668.1	198.6	9805.9	2844.8	3 081						
1998	57	170	205	432	41	208 883	42 791	1844.5	254.5	9758.3	3093.0	3 272						
1999	55	149	198	402	40	218 217	46 183	-	-	9954.1	-	-						
<b>1999</b>																		
avril	54	148	191	393	44	361 582	68 972	-	-	9979.7	-	-						
mai	55	146	191	393	39	149 573	29 670	-	-	10046.9	-	-						
juin	55	145	194	395	30	229 551	39 249	-	-	10041.2	-	-						
juillet	57	160	205	422	21	303 269	68 756	-	-	10052.4	-	-						
août	55	168	210	433	27	160 291	43 756	-	-	10115.9	-	-						
septembre	54	145	209	409	27	139 486	30 721	-	-	10210.3	-	-						
octobre	56	139	201	395	28	282 689	54 975	-	-	10078.1	-	-						
novembre	57	134	194	385	31	168 143	39 945	-	-	10062.6	-	-						
décembre	56	140	194	389	28	319 545	88 175	-	-	9954.1	-	-						
<b>2000</b>																		
janvier	59	140	193	392	55	218 338	32 077	-	-	10116.6	-	-						
février	57	136	191	383	48	165 286	25 150	-	-	10090.6	-	-						
mars	56	130	184	369	39	178 814	40 927	-	-	10317.1	-	-						
avril	55	127	184	366	35	330 561	77 261	-	-	10273.4	-	-						
mai	53	123	184	360	25	222 585	29 445	-	-	10243.0	-	-						
juin	54	121	186	362	23	227 196	44 551	-	-	10235.9	-	-						
juillet	55	138	197	390	18	325 096	68 274	-	-	10195.0	-	-						
août	56	144	202	403	17	172 520	44 620	-	-	10238.6	-	-						
septembre	54	124	202	380	22	151 811	34 502	-	-	10353.4	-	-						
octobre	53	119	197	369	-	276 740	61 957	-	-	10296.0	-	-						
novembre	52	115	189	356	-	-	-	-	-	-	-	-						

(\*) Pour de plus amples informations voir l'introduction et les notes explicatives.



## **POPULATION ET LOGEMENT**





**POPULATION**

**1. Mouvement de la population**

	Mouvement naturel de la population			Excédent migratoire et corrections		Population au 31 décembre				
	Naissances	Décès	Accroissement naturel de la population	Hommes	Femmes	Population totale			Population étrangère	
						Hommes	Femmes	Total	Hommes	Femmes
	1	2	3	4 *	5 *	6	7	8	9	10
1979	123 658	112 156	11 502	181	1 773	4 818 944	5 036 166	9 855 110	482 195	407 843
1980	124 794	114 364	10 430	-1 705	-461	4 821 395	5 041 979	9 863 374	489 004	414 732
1981	124 827	113 308	11 519	-14 185	-6 119	4 812 473	5 042 116	9 854 589	482 929	402 800
1982	120 382	112 506	7 876	-3 261	-1 187	4 813 139	5 044 878	9 858 017	485 297	405 947
1983	117 395	114 814	2 581	-5 298	-2 277	4 809 520	5 043 503	9 853 023	484 187	406 686
1984	115 790	110 577	5 213	-250	-265	4 811 558	5 046 163	9 857 721	487 503	410 127
1985	114 283	112 691	1 592	-87	-331	4 812 183	5 046 712	9 858 895	460 001	386 481
1986	117 271	111 671	5 600	328	-72	4 816 234	5 048 517	9 864 751	462 183	391 064
1987	117 448	105 840	11 608	-903	260	4 821 803	5 053 913	9 875 716	463 758	394 892
1988	118 764	104 551	14 213	19 637	18 046	4 848 944	5 078 668	9 927 612	468 985	399 772
1989	120 550	107 332	13 218	3 665	3 287	4 860 099	5 087 683	9 947 782	475 034	405 778
1990	123 554	104 545	19 009	10 166	9 517	4 880 685	5 106 290	9 986 975	487 063	417 465
1991	125 412	104 223	21 189	7 181	6 965	4 899 232	5 122 765	10 021 997	496 556	425 946
1992	124 182	103 741	20 441	13 095	12 294	4 923 472	5 144 847	10 068 319	490 356	418 909
1993	119 828	106 601	13 227	9 231	9 707	4 940 224	5 160 407	10 100 631	495 613	424 955
1994	115 361	103 566	11 795	7 279	10 869	4 954 671	5 175 903	10 130 574	492 651	429 687
1995	114 226	104 590	9 636	-1 445	4 282	4 958 785	5 184 262	10 143 047	481 734	428 035
1996	115 214	104 140	11 074	6 681	9 424	4 971 780	5 198 446	10 170 226	480 027	431 894
1997	115 864	103 802	12 062	3 481	6 495	4 982 672	5 209 592	10 192 264	472 864	430 256
1998	114 276	104 583	9 693	4 593	7 202	4 993 718	5 220 034	10 213 752	464 834	427 146
1999	113 469	104 904	8 565	6 804	9 964	5 006 014	5 233 071	10 239 085	465 903	431 207

**2. Mouvement d'état civil**

	Naissances vivantes	Décès (Mort-nés non compris)			Mort-nés			Décès d'enfants de moins d'un an			Mariages	Divorces
		Hommes	Femmes	Total	Masculins	Féminins	Total	Masculins	Féminins	Total		
1996	9 684	4 420	4 357	8 777	23	20	42	32	23	54	4 217	2 365
1997	9 687	4 347	4 336	8 683	21	20	41	32	27	59	3 987	2 232
1998	9 538	4 350	4 361	8 711	23	19	42	29	25	54	3 705	2 208
1999	9 514	4 377	4 367	8 744	25	18	43	29	22	51	3 683	2 207
<b>1998</b>												
décembre	9 350	4 829	4 945	9 774	29	17	46	33	25	58	2 106	2 201
<b>1999</b>												
janvier	9 170	4 591	4 778	9 369	19	14	33	27	26	53	1 483	1 774
février	8 800	4 480	4 605	9 085	32	10	42	25	20	45	2 049	2 021
mars	10 036	5 055	5 114	10 169	28	17	45	32	31	63	2 424	2 948
avril	9 638	4 297	4 219	8 516	23	13	36	32	13	45	3 428	2 296
mai	9 520	4 207	4 044	8 251	25	24	49	29	18	47	4 785	2 014
juin	9 686	3 942	3 990	7 932	25	19	44	18	19	37	4 868	2 629
juillet	10 149	4 149	4 084	8 233	19	13	32	32	22	54	6 167	2 085
août	9 579	4 220	4 094	8 314	22	17	39	28	23	51	5 678	2 323
septembre	9 831	3 908	3 850	7 758	27	20	47	38	18	56	5 540	2 068
octobre	9 332	4 327	4 280	8 607	24	31	55	27	21	48	3 421	2 122
novembre	8 938	4 336	4 275	8 611	30	22	52	27	30	57	1 944	2 143
décembre	9 485	5 016	5 068	10 084	22	19	41	28	23	51	2 411	2 066
<b>2000</b>												
janvier	9 745	5 921	6 074	11 995	33	11	44	33	27	60	1 586	1 767
février	9 262	4 553	4 639	9 192	23	14	37	31	32	63	2 142	2 175
mars	9 933	4 478	4 373	8 851	19	15	34	22	17	39	2 467	2 844
avril	9 237	4 182	4 105	8 287	20	22	42	18	19	37	3 688	1 983
mai	10 267	4 375	4 131	8 506	21	20	41	34	21	55	4 836	2 843
juin	9 327	4 124	4 099	8 223	21	16	37	30	16	46	5 117	2 153
juillet	9 975	4 102	4 069	8 171	20	21	41	19	16	35	6 279	2 187

(\*) Pour de plus amples informations voir l'introduction et les notes explicatives.

Permis de bâtir

**Bâtiments résidentiels**

	Nombre total de			Surface (en m <sup>2</sup> )		Nombre de bâtiments à un logement
	Bâtiments	Logements	Volume (en m <sup>3</sup> )	Habitable	Totale	
1997	34.456	50.190	30.096.144	6.473.881	9.856.661	32.126
1998	24.975	37.871	23.648.848	5.044.512	7.747.700	23.069
1999	29.270	45.220	28.238.352	5.578.442	9.373.331	27.077
<b>1999</b>						
Juillet	2.426	3.554	2.241.176	438.908	740.075	2.263
Août	2.526	4.215	2.522.760	501.580	855.677	2.306
Septembre	2.329	3.807	2.338.253	454.849	780.237	2.129
Octobre	2.299	3.553	2.171.658	429.179	717.265	2.125
Novembre	2.183	3.448	2.042.116	402.741	686.661	2.014
Décembre	2.647	4.149	2.620.407	521.932	855.397	2.435
<b>2000</b>						
Janvier	2.173	3.481	2.201.644	416.054	730.519	2.008
Février	2.408	4.392	2.596.586	495.080	863.778	2.188
Mars	2.715	4.136	2.537.058	501.796	859.962	2.513
Avril	2.131	3.612	2.275.380	428.907	752.511	1.969
Mai	2.613	3.688	2.481.930	466.520	838.376	2.446
Juin	2.184	3.540	2.244.141	435.515	747.690	1.979
Juillet	2.407	3.398	2.107.875	415.872	704.106	2.235
Août	2.151	3.863	2.263.327	442.263	750.095	1.972

**Bâtiments non résidentiels**

	Nombre de bâtiments	Volume (en m <sup>3</sup> )	Surface totale (en m <sup>2</sup> )
1997	6.737	39.724.704	6.637.886
1998	6.913	44.395.520	7.396.531
1999	7.203	51.436.912	8.149.497
<b>1999</b>			
Juillet	598	3.689.718	613.973
Août	695	5.198.248	849.439
Septembre	633	4.259.074	728.297
Octobre	580	4.784.880	740.049
Novembre	542	3.561.114	691.103
Décembre	630	5.689.485	769.753
<b>2000</b>			
Janvier	521	3.327.594	541.592
Février	499	3.706.765	566.714
Mars	520	4.089.802	639.880
Avril	538	3.576.538	597.359
Mai	623	3.599.377	563.562
Juin	574	3.600.635	672.948
Juillet	559	4.022.388	695.180
Août	562	4.957.704	810.012

## Commencement des travaux

**Bâtiments résidentiels**

	Nombre total de		Volume (en m <sup>3</sup> )	Surface (en m <sup>2</sup> )		Nombre de bâtiments à un logement
	Bâtiments	Logements		Habitable	Totale	
1997	32.071	46.661	28.285.917	6.025.525	9.208.292	30.022
1998	27.361	40.846	25.312.973	5.414.749	8.280.404	25.325
1999	27.283	41.559	25.936.019	5.223.289	8.545.023	25.290
<b>1999</b>						
Juillet	1.700	2.374	1.597.815	312.445	528.214	1.597
Août	2.721	4.338	2.655.842	528.066	882.596	2.530
Septembre	2.678	3.976	2.502.651	489.455	831.984	2.501
Octobre	2.347	3.654	2.363.461	452.068	766.874	2.146
Novembre	2.059	3.307	2.006.411	402.153	669.489	1.895
Décembre	1.651	2.964	1.743.459	347.711	581.254	1.494
<b>2000</b>						
Janvier	1.678	2.809	1.734.818	345.300	569.675	1.527
Février	2.401	3.580	2.134.125	425.084	706.809	2.242
Mars	2.600	3.851	2.493.590	487.555	832.648	2.414
Avril	2.469	3.987	2.574.715	495.200	849.373	2.251
Mai	2.341	3.662	2.321.155	444.140	771.454	2.190
Juin	1.974	2.831	1.894.482	360.824	627.814	1.841
Juillet	1.274	2.085	1.368.464	261.764	455.195	1.181
Août	1.813	2.564	1.729.953	332.101	579.397	1.700

**Bâtiments non résidentiels**

	Nombre de bâtiments	Volume (en m <sup>3</sup> )	Surface totale (en m <sup>2</sup> )
1997	6.396	36.970.465	6.193.526
1998	6.537	41.691.251	6.913.900
1999	6.523	46.547.630	7.278.795
<b>1999</b>			
Juillet	461	3.467.179	453.668
Août	598	3.775.743	655.231
Septembre	654	3.629.811	643.429
Octobre	623	5.701.306	837.531
Novembre	532	3.949.207	616.768
Décembre	454	3.049.718	505.546
<b>2000</b>			
Janvier	479	3.821.834	567.294
Février	489	3.956.785	626.975
Mars	516	3.565.246	591.793
Avril	526	2.967.885	541.683
Mai	519	3.390.842	521.083
Juin	450	2.801.155	431.905
Juillet	364	2.476.061	417.404
Août	446	3.435.107	668.126



## **AGRICULTURE ET PECHE**



**AGRICULTURE**

**1. Nombre d'animaux de boucherie abattus pour la consommation et soumis à expertise (en milliers) et poids de la viande (en tonnes)**

	Boeufs		Taureaux		Vaches		Génisses		Veaux	
	Nombre	Poids	Nombre	Poids	Nombre	Poids	Nombre	Poids	Nombre	Poids
	1	2	3	4	5	6	7	8	9	10
1996	4	1 327	85	35 818	87	33 829	14	5 523	72	11 855
1997	3	1 373	79	32 614	81	31 200	16	5 748	80	12 055
1998	3	1 135	68	29 069	69	27 037	13	5 104	78	11 571
1999	2	614	58	25 516	65	26 712	11	4 553	67	10 810
<b>1995</b>										
4e trim.	3	1 293	88	37 199	84	33 294	18	7 183	85	13 719
<b>1996</b>										
1er trim.	3	1 129	78	33 243	84	33 195	14	5 708	74	11 797
2e trim.	3	1 311	79	34 432	76	30 625	13	4 901	69	11 074
3e trim.	3	1 227	91	37 798	90	34 854	13	5 141	73	12 229
4e trim.	4	1 641	91	37 799	97	36 641	17	6 340	73	12 320
<b>1997</b>										
1er trim.	4	1 532	78	32 912	86	33 101	15	5 542	72	10 879
2e trim.	3	1 690	86	35 427	79	30 936	17	6 200	85	12 669
3e trim.	3	1 017	81	32 740	78	29 665	14	5 150	80	12 112
4e trim.	3	1 254	71	29 375	80	31 097	16	6 099	84	12 558
<b>1998</b>										
1er trim.	4	1 390	65	27 813	73	28 959	12	4 548	80	11 617
2e trim.	3	1 098	67	28 672	66	26 103	13	5 112	89	11 980
3e trim.	2	916	68	29 377	62	24 733	12	4 726	75	11 266
4e trim.	3	1 137	73	30 414	75	28 354	15	6 030	72	11 420
<b>1999</b>										
1er trim.	3	1 054	61	26 908	68	27 230	12	4 798	69	10 942
2e trim.	2	691	55	24 581	61	25 779	11	4 341	67	10 465
3e trim.	1	484	56	24 870	57	23 422	9	3 878	61	10 130
4e trim.	1	278	59	25 704	75	30 418	13	5 193	71	11 702
<b>2000</b>										
1er trim.	-	118	62	28 124	74	29 555	9	3 643	66	10 465
2e trim.	-	113	59	25 840	63	26 550	9	3 692	75	11 916
3e trim.	-	123	58	25 461	59	23 759	8	3 222	68	10 989

	Porcs		Moutons		Agneaux		Chèvres et chevreaux		Chevaux		Poids total de la viande
	Nombre	Poids	Nombre	Poids	Nombre	Poids	Nombre	Poids	Nombre	Poids	
	11	12	13	14	15	16	17	18	19	20	
1996	2 854	263 835	16	302	19	361	-	10	3	871	353 729
1997	2 761	255 145	15	288	17	342	1	13	4	1 130	339 777
1998	2 873	268 278	14	283	17	332	1	11	4	1 223	344 293
<b>1995</b>											
4e trim.	2 896	268 748	15	305	16	303	-	7	3	766	362 817
<b>1996</b>											
1er trim.	2 888	268 842	12	224	19	356	-	9	3	820	355 323
2e trim.	2 859	263 716	20	394	21	409	-	8	3	852	347 722
3e trim.	2 770	250 840	15	286	16	316	1	13	3	810	343 514
4e trim.	2 897	271 942	16	303	20	364	-	9	3	1 000	368 359
<b>1997</b>											
1er trim.	2 731	252 062	12	241	18	363	1	11	4	1 101	337 744
2e trim.	2 794	257 776	17	344	18	359	1	13	4	1 042	345 935
3e trim.	2 732	250 674	14	266	13	263	1	14	3	978	332 879
4e trim.	2 785	260 067	15	301	19	384	1	15	5	1 398	342 548
<b>1998</b>											
1er trim.	2 761	254 567	13	266	15	285	-	6	5	1 461	330 912
2e trim.	2 851	269 212	15	288	21	405	1	11	5	1 354	344 235
3e trim.	2 833	264 344	13	256	15	293	1	11	3	969	336 891
4e trim.	3 045	284 990	16	321	17	345	1	14	4	1 109	-
<b>1999</b>											
1er trim.	2 974	276 851	16	353	17	315	-	11	4	1 187	349 649
2e trim.	2 331	222 291	15	328	18	369	1	16	4	1 268	290 080
3e trim.	2 507	241 533	13	293	14	295	1	19	4	1 156	306 081
4e trim.	2 796	249 599	19	427	14	300	1	16	5	1 356	324 993
<b>2000</b>											
1er trim.	2 786	263 731	17	379	17	334	-	5	5	1 509	337 862
2e trim.	2 744	255 737	14	318	20	407	1	14	5	1 425	326 012
3e trim.	2 692	251 216	13	291	13	266	1	17	4	1 164	316 509



## 2. Evolution des prix des produits agricoles et horticoles \*

	Produits agricoles							Indices des prix 1995 = 100
	Mercuriales des produits végétaux (en BEF les 100 kg)							
	Froment	Orge d'été	Escourgeon	Avoine	Pommes de terre		Foin de prairie	Produits végétaux
					hatives	autres		
1 *	2 *	3 *	4 *	5 *	6 *	7 *	8	
1996	516.00	485.00	481.00	527.00	860.00	129.00	427.00	74.5
1997	484.00	469.00	466.00	506.00	706.00	168.00	427.00	83.8
1998	440.00	418.00	-	-	979.00	421.00	409.00	97.2
1999	431.00	434.00	-	-	763.00	601.00	401.00	88.1
<b>1999</b>								
mars	410.50	435.00	-	-	-	1088.00	417.22	136.6
avril	429.29	450.71	-	-	-	1036.67	415.94	134.7
mai	443.13	456.25	-	-	-	858.54	405.71	123.7
juin	445.00	431.88	-	-	1085.00	-	393.89	103.7
juillet	451.67	410.83	-	-	441.00	-	388.00	83.9
août	422.50	413.89	-	-	-	171.50	377.78	79.8
septembre	427.78	428.89	-	-	-	160.32	385.00	79.5
octobre	432.50	435.63	-	-	-	207.97	380.00	83.0
novembre	443.13	438.75	-	-	-	195.01	385.94	80.9
décembre	446.67	440.00	-	-	-	129.69	410.36	81.9
<b>2000</b>								
janvier	447.78	-	440.11	-	-	170.48	414.58	80.5
février	448.75	-	440.71	-	-	141.88	412.60	78.7
mars	456.77	-	444.71	-	-	108.33	412.50	77.1
avril	473.57	-	461.43	-	-	103.13	411.93	73.0
mai	469.44	-	460.00	-	-	90.25	417.60	72.0
juin	460.00	-	449.00	-	95.50	-	397.79	93.3
juillet	460.00	-	420.00	-	528.00	-	384.17	80.7
août	426.20	-	392.86	-	-	294.38	373.42	80.4
septembre	428.68	-	403.13	-	-	175.47	352.92	72.9
octobre	432.42	-	412.22	-	-	140.17	348.27	70.4

	Produits agricoles (suite)											Indices des prix 1995 = 100	
	Mercuriales des produits animaux (BEF)												
	Boeufs	Taureaux	Vaches	Génisses	Veaux	Porcs	Moutons	Poulets à rôtir	Poules à bouillir	Lait	Oeufs	Produits animaux	Produits agricoles
	Kg poids vif	Kg poids vif	Kg poids vif	Kg poids vif	Kg poids vif	Kg poids vif	Kg poids vif	Kg poids vif	Kg poids vif	Litre	Pièce		
9 *	10 *	11 *	12 *	13 *	14 *	15 *	16 *	17 *	18 *	19 *	20	21	
1996	63.80	65.55	39.70	52.40	104.98	55.42	37.21	32.75	14.06	11.02	1.90	88.7	88.0
1997	67.35	68.74	41.86	59.83	116.71	59.20	49.71	32.69	15.36	11.40	1.65	83.8	91.1
1998	69.21	69.46	38.00	59.66	130.76	44.45	46.88	28.95	9.12	11.56	1.27	82.1	84.8
1999	61.12	62.18	35.49	54.09	135.21	35.40	33.83	23.54	5.00	11.00	1.07	74.7	77.0
<b>1999</b>													
mars	64.50	64.90	35.40	60.55	136.75	35.90	38.70	25.70	6.10	10.79	1.18	76.9	87.3
avril	65.00	65.00	37.50	67.65	132.70	34.50	37.53	21.25	4.50	10.10	0.90	72.8	83.6
mai	66.50	66.50	40.25	63.65	133.50	37.00	33.31	23.75	3.69	9.00	0.81	72.8	81.7
juin	60.17	60.50	38.00	58.48	137.00	31.50	33.31	18.13	2.25	9.63	-	68.8	74.9
juillet	55.50	57.50	38.00	52.50	140.30	31.50	30.00	17.13	1.59	9.83	0.85	68.5	71.2
août	55.00	55.25	35.00	49.50	139.00	38.40	33.07	27.25	3.89	10.71	0.92	74.3	75.2
septembre	55.50	55.50	34.50	52.40	135.40	38.75	32.61	27.90	4.38	11.33	1.18	77.0	77.4
octobre	57.00	58.50	33.50	51.75	129.25	37.50	32.61	25.00	5.56	11.95	1.04	76.9	78.0
novembre	59.50	63.30	33.70	52.60	129.50	37.40	31.17	19.50	6.00	12.28	1.32	78.1	78.6
décembre	64.25	67.50	34.50	53.00	131.70	35.13	30.39	19.90	7.10	12.27	1.40	80.4	80.6
<b>2000</b>													
janvier	67.00	70.75	36.00	54.00	132.00	37.20	31.75	26.00	8.31	12.01	1.30	79.8	79.9
février	67.68	73.10	38.30	56.80	123.88	41.50	34.54	27.50	13.63	11.45	1.70	82.3	81.7
mars	71.00	73.50	40.00	57.50	118.00	43.38	36.58	27.20	11.80	10.92	2.17	83.2	82.1
avril	71.00	71.75	46.25	56.00	116.00	45.00	34.10	25.50	9.38	10.23	1.65	93.6	89.7
mai	-	69.50	41.70	56.00	115.50	48.80	-	27.20	7.40	10.12	1.36	96.0	91.4
juin	-	68.00	43.25	57.38	115.50	51.88	-	30.50	7.44	10.80	1.32	99.4	98.3
juillet	-	67.00	43.83	57.83	118.00	50.60	-	29.50	7.63	10.53	1.36	99.4	95.9
août	-	68.20	45.70	58.50	118.00	50.13	-	31.20	9.60	11.40	1.56	101.9	97.8
septembre	-	68.50	45.25	58.50	123.00	49.25	-	30.38	12.44	11.93	1.50	102.7	97.0
octobre	-	67.00	44.50	58.50	123.38	51.50	-	30.38	14.19	12.57	1.63	106.0	99.2

(\*) Pour de plus amples informations voir l'introduction et les notes explicatives.

2. Evolution des prix des produits agricoles et horticoles (suite) \*

	Produits horticoles								
	Mercuriales des légumes en plein air (BEF)								
	Oignons	Endives	Choux-fleurs	Celeris raves	Choux de Bruxelles	Poireaux	Laitues pommées	Carottes	Chicorées Witloof
	Kg	Pièce	Pièce	Pièce	Kg	Botte	Pièce	Botte	Kg
	22 *	23 *	24 *	25 *	26 *	27 *	28 *	29 *	30 *
1996	4.54	9.60	16.53	36.39	21.71	24.63	6.14	5.82	38.62
1997	6.72	10.17	23.04	21.62	42.03	21.11	6.63	5.16	32.61
1998	11.16	12.22	19.00	25.35	38.14	24.05	5.77	5.47	30.97
1999	6.29	11.12	20.43	24.73	38.91	24.13	7.06	3.96	48.74
<b>1999</b>									
mars	6.41	-	-	33.00	68.91	39.54	-	14.28	45.86
avril	5.53	-	19.65	-	34.84	21.24	21.51	8.13	43.89
mai	5.90	14.78	36.85	-	-	35.36	5.79	2.33	47.76
juin	7.57	8.46	19.29	-	-	29.38	5.23	-	54.97
juillet	8.83	7.35	14.25	38.28	39.56	21.21	7.40	-	27.65
août	6.51	18.40	22.72	21.77	38.79	17.73	9.85	3.67	65.96
septembre	5.65	7.95	13.51	18.60	34.21	16.79	4.66	2.63	48.75
octobre	5.42	9.41	14.81	23.16	37.88	21.42	7.24	3.61	44.84
novembre	5.95	22.92	31.37	23.81	25.61	15.81	-	3.22	42.99
décembre	6.26	-	33.79	28.22	28.71	16.03	-	2.54	28.35
<b>2000</b>									
janvier	4.74	-	25.07	25.43	33.03	17.70	-	-	29.47
février	4.03	-	16.74	30.78	30.33	14.58	-	10.20	20.86
mars	3.99	-	19.32	30.93	45.58	15.84	-	-	19.81
avril	3.52	-	16.18	31.23	46.31	12.05	-	-	26.63
mai	3.38	18.57	27.75	19.82	-	26.67	14.13	26.32	21.19
juin	3.89	8.51	27.70	30.83	-	25.65	5.15	20.95	35.62
juillet	7.69	15.28	29.18	40.92	31.21	34.64	-	9.34	49.13
août	7.45	13.17	13.79	22.20	19.57	25.07	-	9.90	30.22
septembre	5.21	7.12	24.01	22.11	41.08	23.80	-	9.95	40.74
octobre	5.82	9.44	18.30	24.49	48.45	22.63	-	15.24	46.21

	Produits horticoles (suite)									Indices des prix 1995 = 100	
	Mercuriales des légumes sous verre (BEF)			Mercuriales des pommes qualité 1 (BEF)			Mercuriales des poires qualité 1 (BEF)			Produits horticoles	Produits agricoles et horticoles
	Concombres	Laitues pommées	Tomates	Golden delicious	Jonagold	Boskoop	Conférence	Doyenné du comice	Durondeau		
	Pièce	Pièce	Kg	Kg	Kg	Kg	Kg	Kg	Kg		
	31 *	32 *	33 *	34 *	35 *	36 *	37 *	38 *	39 *	40	41
1996	9.99	15.72	31.88	16.07	21.42	21.92	21.74	23.02	16.32	100.3	90.8
1997	12.03	13.32	29.41	12.56	17.93	17.13	18.64	22.53	20.24	97.6	92.6
1998	12.02	12.34	28.83	15.52	14.56	12.67	26.45	27.94	16.92	98.1	87.8
1999	9.38	12.96	27.34	13.18	11.87	11.08	21.05	26.21	16.57	97.5	81.7
<b>1999</b>											
mars	14.64	13.95	62.16	12.17	13.36	15.22	19.61	22.92	-	118.4	94.4
avril	7.93	10.23	47.04	14.34	13.42	16.21	21.27	16.83	12.29	100.6	87.4
mai	8.52	6.50	34.40	14.47	13.25	15.79	29.12	12.00	-	107.9	87.6
juin	8.55	6.64	19.31	15.59	14.03	12.40	28.60	-	-	87.2	77.7
juillet	7.21	9.71	16.43	25.42	12.11	-	36.97	-	-	87.4	74.9
août	8.11	11.60	17.69	19.38	10.92	16.68	21.92	-	15.52	95.6	79.8
septembre	12.47	7.39	25.74	8.60	10.55	8.32	16.65	21.04	15.62	82.2	78.5
octobre	9.18	13.53	41.91	11.08	7.24	6.92	17.23	25.79	16.64	88.4	80.3
novembre	18.82	-	34.74	12.34	9.51	8.31	21.26	23.52	18.70	91.5	82.1
décembre	18.33	-	40.33	13.35	10.95	10.34	21.27	28.60	11.27	89.2	82.6
<b>2000</b>											
janvier	26.74	28.21	35.46	13.08	11.29	10.16	23.79	26.13	-	99.4	84.4
février	19.06	26.33	78.98	12.29	8.79	10.50	23.63	28.25	14.52	95.7	84.8
mars	14.78	9.91	90.29	13.20	9.58	11.75	27.35	30.79	-	102.3	86.7
avril	12.35	11.26	63.92	12.59	11.84	16.04	31.83	12.19	-	137.5	100.5
mai	18.77	6.22	34.36	11.77	16.02	19.58	33.82	-	-	120.7	98.1
juin	14.01	9.97	24.18	9.18	16.82	21.00	28.85	-	-	103.1	99.4
juillet	9.28	10.77	27.11	11.49	17.00	-	25.90	-	-	122.5	101.9
août	11.07	11.51	30.30	7.87	20.23	16.27	19.92	-	-	118.9	102.5
septembre	15.68	-	30.03	9.56	13.68	9.61	17.53	13.80	-	105.0	97.0
octobre	13.59	-	44.70	7.47	7.63	7.57	16.45	12.44	-	108.2	99.2

(\*) Pour de plus amples informations voir l'introduction et les notes explicatives.

### 3. Indices des prix d'achat des moyens de production en agriculture et horticulture (1995 = 100) \*

	Consommation inter-médiaire	Semences et plants	Animaux d'élevage et de rente	Energie	Produits phytosanitaires	Engrais	Aliments	Petit matériel	Entretien des bâtiments
	1	2	3	4	5	6	7	8	9
1996	102.6	109.2	90.6	105.1	97.3	89.0	97.6	109.4	111.4
1997	104.4	106.7	98.0	107.6	97.3	84.6	101.0	109.4	113.3
1998	99.6	111.5	68.2	94.8	109.4	83.4	92.2	111.8	114.3
1999	98.6	107.3	57.0	105.7	114.5	81.0	88.5	112.0	116.3
<b>1999</b>									
mars	98.1	125.8	59.2	89.9	109.4	83.9	87.8	110.8	114.6
avril	98.7	125.8	56.6	96.1	109.4	83.9	88.1	110.8	114.8
mai	99.2	125.8	61.4	99.1	109.4	83.9	88.2	110.8	115.0
juin	99.1	125.8	59.9	99.3	109.4	83.9	88.1	110.8	115.0
juillet	99.3	126.0	52.4	105.6	109.4	81.3	88.1	110.8	116.8
août	100.0	126.0	57.2	110.5	109.4	81.3	88.5	110.8	117.5
septembre	98.8	99.4	56.2	117.0	109.4	81.3	88.5	110.8	117.5
octobre	98.9	99.0	54.5	118.9	109.4	81.3	88.5	110.8	117.9
novembre	99.9	99.0	56.5	122.1	114.5	79.8	89.5	110.8	117.9
décembre	100.9	99.0	56.8	126.0	114.5	79.8	90.5	110.8	118.4
<b>2000</b>									
janvier	103.3	91.4	72.7	129.8	116.5	101.0	98.8	100.9	106.4
février	104.7	91.4	84.7	135.8	116.5	101.0	100.1	100.9	106.4
mars	106.4	96.1	94.5	141.2	116.5	101.0	102.1	101.0	106.4
avril	106.4	96.1	97.7	135.0	116.5	102.8	101.9	101.0	105.1
mai	107.5	96.1	102.5	139.6	116.5	102.8	103.2	101.0	105.5
juin	108.4	96.1	109.5	145.4	116.5	102.8	103.8	101.0	115.6
juillet	109.1	96.1	103.3	150.3	116.5	102.8	104.5	101.0	108.0
août	108.0	96.1	97.3	151.5	116.5	102.8	102.4	101.0	108.7
septembre	109.5	98.5	88.2	169.1	116.5	102.8	102.4	101.0	109.2
octobre	110.6	98.5	93.2	175.7	116.5	102.8	103.3	101.0	109.7

	Entretien du matériel	Autres biens et services	Investissements	Matériel	Construction	Salaires	Fermages	Intérêts	Indice général
	10	11	12	13	14	15	16	17	18
1996	125.3	118.4	116.2	119.0	111.2	119.7	111.5	87.2	104.7
1997	127.0	119.7	116.8	119.0	113.1	121.4	117.1	76.6	106.2
1998	134.4	120.8	123.9	129.2	114.0	126.1	118.9	80.0	103.5
1999	137.9	122.4	125.9	131.6	115.9	127.1	121.5	61.9	102.6
<b>1999</b>									
mars	136.3	121.8	125.4	131.6	114.4	127.0	121.5	80.0	102.5
avril	137.6	122.0	125.4	131.6	114.5	127.0	121.5	80.0	103.0
mai	137.7	122.1	125.5	131.6	114.7	127.0	121.5	61.9	103.0
juin	137.8	122.1	125.5	131.6	114.8	127.0	121.5	61.9	102.9
juillet	137.9	122.1	126.1	131.6	116.5	127.0	121.5	61.9	103.1
août	138.0	122.6	126.4	131.6	117.2	127.0	121.5	61.9	103.7
septembre	138.4	122.8	126.4	131.6	117.2	127.0	121.5	61.9	102.8
octobre	139.0	122.8	126.5	131.6	117.6	127.7	121.5	61.9	102.9
novembre	139.2	123.0	126.5	131.6	117.6	127.7	121.5	61.9	103.7
décembre	139.4	123.4	126.7	131.6	118.0	127.7	121.5	61.9	104.5
<b>2000</b>									
janvier	111.4	106.6	108.8	110.5	106.2	108.0	112.2	-	103.8
février	111.7	106.8	107.2	107.9	106.2	108.0	112.2	-	104.7
mars	112.0	107.2	107.6	107.9	107.3	108.0	112.2	-	106.0
avril	112.5	106.7	106.7	107.9	105.0	108.6	112.2	-	106.0
mai	112.6	107.2	106.8	107.9	105.3	108.6	112.2	-	106.8
juin	112.7	107.4	106.9	107.9	105.4	108.6	112.2	-	107.5
juillet	112.9	107.9	107.8	107.9	107.8	109.8	112.2	-	108.3
août	113.0	108.0	108.1	107.9	108.5	109.8	112.2	-	107.5
septembre	113.5	108.0	108.3	107.9	108.9	109.8	112.2	-	108.7
octobre	114.4	107.7	108.5	107.9	109.5	109.7	112.2	-	109.6

(\*) Pour de plus amples informations voir l'introduction et les notes explicatives.

**PECHE**

**1. Poissons débarqués dans les ports belges (en tonnes)**

	Aiglefin	Cabillaud	Merlan	Sébaste	Plie	Sole	Turbot	Raie	Hareng	Crevettes	Poids total des apports
	1	2	3	4	5	6	7	8	9	10	11
1996	18	222	52	-	407	345	23	85	1	33	1 655
1997	31	255	42	-	397	306	20	97	-	34	1 590
1998	35	292	35	-	356	257	17	95	-	16	1 502
1999	24	190	41	-	408	279	19	103	1	49	1 508
<b>1999</b>											
mars	24	262	101	-	264	424	16	130	1	8	1 875
avril	39	250	40	-	269	289	13	87	-	4	1 364
mai	28	168	19	-	315	174	14	94	-	5	1 134
juin	28	130	21	-	221	227	9	83	-	9	1 051
juillet	13	81	25	-	219	249	10	76	-	51	1 013
août	17	113	17	-	366	212	16	138	-	147	1 327
septembre	36	149	21	-	536	176	24	127	-	190	1 629
octobre	53	249	55	-	516	275	33	125	-	119	1 846
novembre	22	213	44	-	544	431	35	102	-	38	1 846
décembre	11	210	44	-	668	416	30	79	-	9	1 831
<b>2000</b>											
janvier	8	146	44	-	922	386	25	78	-	9	2 091
février	8	156	38	-	447	343	18	96	-	7	1 537
mars	11	153	41	-	274	410	23	84	-	5	1 573
avril	13	107	30	-	226	304	17	120	-	5	1 250
mai	18	118	18	-	278	237	17	104	-	5	1 145
juin	20	110	19	-	225	216	12	73	-	11	1 014
juillet	21	90	21	-	240	221	14	90	-	14	1 074
août	28	125	19	-	354	200	19	101	-	49	1 293
septembre	25	123	19	-	417	176	25	122	-	91	1 370
octobre	30	173	47	-	495	340	44	116	-	70	1 681

**2. Prix moyens des principales espèces de poissons débarqués dans les ports belges (en BEF par kg)**

	Aiglefin	Cabillaud	Merlan	Sébaste	Plie	Sole	Turbot	Raie	Hareng	Crevettes
	1	2	3	4	5	6	7	8	9	10
1996	37.90	57.44	33.93	30.30	65.46	301.72	368.42	58.75	36.58	150.68
1997	42.96	60.75	35.61	44.51	68.98	390.97	416.16	65.41	43.61	116.60
1998	52.36	73.03	39.38	38.59	72.43	378.10	446.78	65.06	28.43	185.57
1999	59.10	92.20	38.70	39.22	78.81	320.00	437.26	66.48	25.42	140.98
<b>1999</b>										
mars	55.17	84.90	40.96	-	86.65	364.28	501.07	68.10	28.86	296.06
avril	64.40	101.16	47.60	-	93.13	328.37	461.69	95.98	17.50	355.32
mai	56.65	85.40	41.59	-	96.88	331.09	450.57	66.25	10.00	340.01
juin	66.46	87.85	44.83	-	100.49	346.52	438.60	78.71	44.00	306.24
juillet	72.49	105.11	34.52	-	79.79	331.34	467.54	75.97	31.69	176.58
août	74.56	102.66	54.45	-	75.80	313.35	486.57	61.15	-	124.05
septembre	57.43	102.54	46.07	85.00	78.97	315.39	450.02	62.70	26.51	114.96
octobre	47.43	100.15	28.24	33.97	76.70	287.78	398.16	60.89	64.72	126.39
novembre	52.11	91.05	25.15	-	68.72	261.04	345.26	61.38	28.68	151.38
décembre	57.24	95.04	29.68	-	72.19	309.97	459.86	62.32	41.17	222.28
<b>2000</b>										
janvier	60.73	92.92	32.74	-	53.45	298.07	378.01	74.83	46.24	164.71
février	66.14	92.55	48.84	-	56.21	336.15	483.07	85.54	48.60	221.66
mars	75.32	110.10	55.20	-	65.45	325.10	434.53	89.54	60.00	268.54
avril	80.95	125.73	58.52	-	70.30	315.48	445.40	78.18	-	295.15
mai	77.30	95.76	54.94	33.46	73.79	327.51	391.59	71.85	60.67	296.17
juin	82.52	106.20	51.18	33.00	82.04	383.77	414.40	83.24	16.40	220.67
juillet	64.64	125.48	50.64	52.55	74.47	376.07	407.30	59.83	40.43	215.42
août	56.89	108.09	43.06	33.00	69.84	351.30	402.70	66.31	47.75	154.25
septembre	58.48	115.18	46.44	33.54	74.33	358.56	393.91	72.78	52.02	151.31
octobre	41.76	102.49	30.88	-	74.94	314.99	380.80	73.52	51.34	164.48



## **INDUSTRIE**



## Belgique : indices bruts de la production (1995=100)

	Ensemble de l'industrie (10-45)	Ensemble de l'industrie, construction excl. (10-41)	Biens intermédiaires	Energie	Biens intermédiaires, à l'excl. de l'énergie	Biens d'investissement
1996	100.8	100.8	103.2	--	--	101.0
1997	105.0	105.4	109.9	--	--	102.4
1998	108.2	108.9	114.0	--	--	107.5
1999	110.0	110.1	117.6	--	--	106.1
<b>1998</b>						
Octobre	119.4	118.0	121.5	--	--	119.9
Novembre	107.0	109.1	114.8	--	--	104.8
Décembre	101.1	106.7	106.5	--	--	110.1
<b>1999</b>						
Janvier	101.6	102.0	112.2	--	--	91.0
Février	99.8	102.3	110.0	--	--	95.9
Mars	119.6	118.9	125.9	--	--	119.4
Avril	110.7	110.5	118.8	--	--	109.1
Mai	105.0	104.6	113.7	--	--	99.3
Juin	121.4	118.0	123.9	--	--	128.0
Juillet	87.3	94.5	104.6	--	--	76.9
Août	104.4	101.1	108.4	--	--	96.6
Septembre	122.4	119.3	123.9	--	--	118.3
Octobre	121.6	119.4	125.8	--	--	117.4
Novembre	115.9	116.1	124.9	--	--	106.9
Décembre	110.9	114.7	119.7	--	--	114.5
<b>2000</b>						
Janvier	103.5	106.3	120.7	--	--	90.0
Février	114.9	114.3	124.4	--	--	107.3
Mars	128.0	126.8	136.3	--	--	131.5
Avril	112.4	113.2	123.6	--	--	112.7
Mai	122.7	120.2	127.9	--	--	124.0
Juin	117.7	117.3	124.5	--	--	121.8
Juillet	90.7	100.4	108.9	--	--	102.3
Août	110.2	107.5	116.8	--	--	101.4
Septembre	119.5	117.6	127.4	--	--	109.4
<hr/>						
	Biens de consommation durables	Biens de consommation non durables	Industries extractives (10-14)	Extraction de houille, de lignite et de tourbe (10)	Autres industries extractives (14)	Industrie manufacturière (15-37)
1996	96.2	97.2	106.7	65.8	110.1	100.5
1997	94.5	100.7	113.4	71.7	116.8	105.4
1998	95.7	101.6	116.5	70.0	120.2	108.4
1999	92.9	99.7	125.2	86.1	128.8	109.6
<b>1998</b>						
Octobre	109.8	110.4	135.8	83.3	140.0	117.8
Novembre	101.8	101.5	102.6	69.0	105.5	107.6
Décembre	107.0	105.5	92.6	69.1	95.0	103.7
<b>1999</b>						
Janvier	87.2	91.7	93.5	81.2	95.6	99.7
Février	94.6	92.3	93.7	89.1	95.6	100.6
Mars	105.0	105.3	132.6	102.4	136.1	118.4
Avril	91.4	97.0	133.3	90.8	137.2	110.0
Mai	80.4	93.0	125.7	80.4	129.5	104.6
Juin	98.6	100.1	153.5	95.9	158.3	119.8
Juillet	65.7	91.4	102.3	51.6	105.8	93.7
Août	65.7	95.4	128.6	85.8	132.4	101.2
Septembre	112.7	110.5	153.3	96.7	158.0	121.1
Octobre	105.2	109.2	140.0	90.7	144.2	119.4
Novembre	104.7	105.7	136.0	84.9	140.2	114.7
Décembre	104.6	105.6	110.1	84.5	113.1	113.1
<b>2000</b>						
Janvier	84.1	92.1	105.0	100.2	107.3	104.6
Février	99.4	99.7	119.3	98.3	122.3	114.6
Mars	107.9	104.8	147.9	103.2	152.1	127.5
Avril	87.6	95.4	139.1	91.1	143.3	113.7
Mai	93.0	105.0	157.5	101.0	162.3	122.5
Juin	93.2	101.5	150.7	93.8	155.3	119.3
Juillet	68.5	86.6	92.7	49.6	95.8	101.4
Août	73.2	100.2	142.0	87.3	146.4	108.6
Septembre	102.3	104.0	158.1	104.9	162.8	119.3



## Belgique : indices bruts de la production (1995=100) - suite

	Industries agricoles et alimentaires (15-16)	Industries alimentaires (15)	Tabac (16)	Textile (17)	Industrie textile et habillement (17-18)	Habillement et fourrures (18)
1996	100.4	102.0	70.9	98.9	91.1	74.3
1997	105.1	106.6	75.4	108.0	92.4	62.9
1998	107.4	108.8	78.1	108.1	87.7	52.7
1999	103.1	104.6	73.7	107.2	80.2	36.7
<b>1998</b>						
Octobre	117.5	119.2	84.0	120.9	94.2	50.7
Novembre	106.4	108.3	70.4	111.5	86.5	46.0
Décembre	111.7	113.6	75.3	94.6	75.9	44.5
<b>1999</b>						
Janvier	94.9	96.2	67.4	104.3	80.2	40.7
Février	93.9	95.2	67.5	105.0	83.0	46.2
Mars	107.9	108.5	90.1	120.2	91.7	45.3
Avril	99.6	101.0	70.9	105.5	76.5	30.6
Mai	98.0	98.9	76.1	94.0	67.8	26.2
Juin	98.7	99.1	84.5	117.1	85.6	35.2
Juillet	100.2	102.0	64.9	89.5	68.9	35.1
Août	102.8	104.7	66.4	80.4	67.9	45.5
Septembre	110.2	111.7	79.3	127.1	95.7	44.9
Octobre	111.7	113.4	77.3	123.6	88.6	33.2
Novembre	110.7	112.8	71.3	117.7	82.8	28.0
Décembre	109.6	111.8	69.2	102.5	74.5	29.9
<b>2000</b>						
Janvier	93.0	94.8	59.2	110.5	79.3	31.8
Février	99.9	101.5	68.7	118.8	88.1	39.5
Mars	105.9	107.9	68.7	130.3	92.6	35.9
Avril	98.1	99.7	67.6	104.5	73.3	27.1
Mai	110.7	112.2	79.8	122.7	84.5	28.9
Juin	106.7	108.5	71.8	115.6	81.1	30.0
Juillet	96.2	97.7	66.0	86.3	61.4	23.9
Août	111.2	113.8	66.7	80.8	66.7	38.6
Septembre	112.0	114.7	65.4	112.1	83.6	37.9

	Cuir et chaussures (19)	Bois et articles en bois, liège, vannerie, sparterie (20)	Papier et carton; édition et imprimerie (21-22)	Papier et carton (21)	Edition, imprimerie, reproduction (22)	Cokéfaction, raffinage et industries nucléaires (23)
1996	101.2	99.3	100.3	101.1	99.9	112.6
1997	102.7	106.8	105.2	111.1	102.4	111.5
1998	107.2	110.3	111.9	118.4	108.9	111.7
1999	103.6	117.9	118.9	125.8	115.7	113.1
<b>1998</b>						
Octobre	112.1	122.4	123.7	123.6	123.4	114.8
Novembre	113.2	108.9	114.5	117.1	113.1	112.1
Décembre	99.1	92.7	118.8	107.6	123.4	112.2
<b>1999</b>						
Janvier	100.9	105.2	107.1	114.9	103.4	113.9
Février	108.1	106.5	102.8	116.3	96.4	101.5
Mars	119.3	130.8	125.1	136.2	119.8	125.7
Avril	98.9	124.8	125.4	128.1	124.2	115.8
Mai	106.5	113.7	109.0	114.1	106.7	118.4
Juin	121.4	137.3	127.6	138.0	122.8	109.0
Juillet	87.0	93.7	97.5	111.7	90.8	111.7
Août	94.1	94.9	108.3	117.3	104.1	115.4
Septembre	115.3	133.5	131.9	136.1	130.0	116.2
Octobre	95.5	130.9	132.4	133.7	131.9	116.3
Novembre	105.0	131.2	126.0	136.8	120.9	101.4
Décembre	91.2	112.9	134.5	127.1	138.3	112.3
<b>2000</b>						
Janvier	86.2	105.6	114.2	132.6	105.7	109.5
Février	106.6	126.5	119.4	143.0	108.5	101.9
Mars	108.9	146.0	129.3	158.8	115.6	120.0
Avril	91.2	122.1	123.3	137.6	116.7	116.3
Mai	108.5	145.1	128.6	154.6	116.6	109.1
Juin	101.4	131.7	121.8	146.7	110.3	103.7
Juillet	66.7	83.9	95.4	129.0	79.7	108.6
Août	58.9	104.4	111.7	120.7	107.4	107.6
Septembre	53.9	126.6	122.6	145.9	111.6	107.3

## Belgique : indices bruts de la production (1995=100) - suite

	Industrie chimique (24)	Caoutchouc et plastiques (25)	Produits minéraux non métalliques (26)	Métallurgie (27)	Fabrications métalliques (28-35)	Travail des métaux (28)
1996	103.5	99.9	96.3	97.8	101.0	106.4
1997	115.2	109.3	100.0	98.2	105.0	112.7
1998	115.7	113.5	99.3	101.2	111.4	120.4
1999	124.0	119.7	103.6	101.4	111.8	126.8
<b>1998</b>						
Octobre	116.8	122.9	114.4	105.5	125.3	138.8
Novembre	115.0	112.1	90.5	102.5	110.8	121.5
Décembre	109.9	96.0	70.4	72.5	114.9	116.4
<b>1999</b>						
Janvier	113.2	110.4	84.3	97.5	97.0	109.9
Février	111.3	113.5	81.8	96.8	102.8	114.9
Mars	127.8	128.5	110.0	107.7	123.9	133.5
Avril	120.2	121.4	109.5	105.5	113.0	128.4
Mai	124.0	116.5	105.9	104.1	103.5	121.2
Juin	128.5	134.3	130.0	108.5	131.7	150.2
Juillet	121.8	105.3	84.1	89.7	82.8	97.4
Août	120.0	103.2	102.8	97.3	98.6	116.1
Septembre	131.0	131.7	126.6	99.5	127.6	147.8
Octobre	129.0	134.1	117.3	106.2	123.9	140.5
Novembre	130.2	124.6	106.2	107.5	116.4	133.5
Décembre	131.7	113.3	84.7	97.5	120.5	129.1
<b>2000</b>						
Janvier	133.8	119.3	84.6	103.8	99.8	113.6
Février	137.0	126.4	107.0	105.2	117.7	129.7
Mars	146.4	143.3	125.3	108.3	138.6	146.0
Avril	141.8	125.2	107.9	102.8	119.1	130.0
Mai	137.3	139.4	132.7	106.2	130.1	141.6
Juin	137.2	132.3	121.1	103.2	129.7	147.4
Juillet	126.3	106.7	87.6	97.9	109.6	113.5
Août	130.6	114.5	110.9	102.1	110.1	125.7
Septembre	141.2	135.9	121.5	108.9	120.6	131.7
<hr/>						
	Machines et équipements (29)	Equipements électriques et électroniques (30-33)	Machines de bureau et matériel informatique (30)	Machines et appareils électriques (31)	Equipements radio, télévision, communication (32)	Instruments médicaux, de précision, etc. (33)
1996	98.4	102.4	120.4	105.5	100.3	90.4
1997	102.3	111.8	132.6	117.2	107.4	96.7
1998	105.9	123.2	143.1	125.4	121.9	111.1
1999	97.0	127.0	138.5	137.7	119.5	104.8
<b>1998</b>						
Octobre	106.2	138.6	149.7	141.9	134.6	132.7
Novembre	95.4	127.4	125.6	133.7	120.5	123.4
Décembre	105.5	140.6	130.2	138.4	147.5	129.4
<b>1999</b>						
Janvier	87.2	110.3	97.8	119.7	107.2	87.7
Février	91.2	116.9	129.9	120.6	120.0	86.5
Mars	117.5	137.2	172.5	143.0	134.4	110.1
Avril	102.6	119.2	107.7	130.9	112.2	99.7
Mai	92.8	110.0	128.3	119.8	100.9	94.1
Juin	115.4	141.6	178.4	151.1	132.2	122.3
Juillet	79.4	89.8	96.0	109.9	67.6	81.6
Août	78.6	116.6	115.7	124.3	114.7	92.9
Septembre	102.2	152.2	174.8	161.1	149.5	117.9
Octobre	98.8	139.8	135.5	159.7	127.0	104.8
Novembre	91.9	142.2	128.3	157.5	129.0	129.9
Décembre	107.3	148.2	198.1	155.3	139.5	130.4
<b>2000</b>						
Janvier	80.3	122.8	87.3	141.1	114.9	88.8
Février	98.9	138.3	96.6	159.6	126.5	108.0
Mars	119.5	161.4	332.3	173.5	139.1	124.0
Avril	100.6	137.6	222.7	143.3	130.8	106.0
Mai	125.1	142.8	278.3	158.7	119.3	107.9
Juin	120.5	164.4	335.0	160.5	167.9	105.8
Juillet	98.8	135.6	248.3	149.2	120.0	86.6
Août	82.3	168.0	218.2	146.7	210.3	106.5
Septembre	100.2	168.1	358.1	160.6	174.8	101.2

## Belgique : indices bruts de la production (1995=100) - suite et fin

	Matériel de transport (34-35)	Automobiles, remorques et semi-remorques (34)	Automobiles (34.1)	Autres matériels de transport (35)	Meubles; industries diverses (36)	Meubles (36.1)
1996	98.7	98.9	98.8	96.7	92.4	98.2
1997	97.8	96.4	93.7	108.1	89.0	96.1
1998	101.8	100.7	95.6	109.0	89.5	102.5
1999	102.2	97.7	90.6	133.4	87.8	105.9
<b>1998</b>						
Octobre	119.6	119.7	114.3	116.7	102.6	120.5
Novembre	102.3	100.0	94.9	120.0	92.5	107.2
Décembre	101.7	100.3	95.1	111.5	87.3	100.1
<b>1999</b>						
Janvier	86.9	85.0	78.0	99.2	80.3	101.7
Février	93.6	90.3	84.5	116.6	84.3	107.4
Mars	113.6	110.5	102.7	135.1	100.6	124.3
Avril	106.7	104.0	96.7	125.3	90.3	107.7
Mai	96.1	91.7	83.8	127.3	80.0	96.1
Juin	124.6	118.4	110.1	168.1	96.4	117.1
Juillet	72.5	69.9	64.1	90.0	62.7	66.7
Août	89.0	80.8	76.5	146.7	66.7	85.8
Septembre	115.3	110.0	100.7	152.5	102.8	121.4
Octobre	119.1	116.1	110.2	140.3	102.2	119.2
Novembre	104.4	98.3	90.6	146.8	94.3	113.6
Décembre	104.9	97.9	90.1	153.7	93.7	110.1
<b>2000</b>						
Janvier	89.0	85.3	77.4	113.5	80.0	97.9
Février	108.3	103.8	96.4	139.1	90.3	113.9
Mars	129.9	126.5	118.8	148.4	109.9	127.2
Avril	111.4	108.1	102.8	130.7	85.3	102.3
Mai	117.4	112.9	105.5	147.3	93.2	113.1
Juin	102.6	98.7	89.9	127.5	90.1	106.0
Juillet	95.7	97.6	92.5	70.5	69.2	79.1
Août	81.0	74.0	65.8	136.2	65.6	86.6
Septembre	95.6	91.7	82.4	122.2	99.7	120.6

	Récupération de matières recyclables (37)	Electricité, gaz et eau (40-41)	Electricité, gaz, vapeur et eau chaude (40)	Electricité (40.1)	Eau (41)	Construction (45)
1996	115.7	103.6	104.2	102.8	101.5	100.5
1997	125.4	105.6	105.8	106.2	104.9	102.9
1998	129.8	112.7	113.3	112.6	110.4	104.8
1999	133.4	112.8	112.8	113.9	112.7	109.1
<b>1998</b>						
Octobre	135.5	118.9	119.9	118.5	115.4	124.8
Novembre	124.5	121.9	126.4	120.1	105.3	97.3
Décembre	116.4	132.0	137.9	130.3	110.5	76.4
<b>1999</b>						
Janvier	134.9	121.4	123.6	125.8	113.3	99.3
Février	128.1	117.0	121.0	119.2	102.7	88.9
Mars	151.4	122.7	126.4	125.4	109.4	121.9
Avril	139.0	113.0	112.4	111.8	114.9	110.8
Mai	123.9	104.0	101.1	106.8	114.2	105.9
Juin	149.0	101.2	98.6	103.9	110.4	134.8
Juillet	107.9	100.8	95.1	99.6	120.9	56.9
Août	122.6	98.9	94.2	99.7	115.1	117.7
Septembre	146.1	103.0	100.3	103.3	112.7	134.3
Octobre	142.6	117.8	118.4	117.8	115.8	130.0
Novembre	132.5	126.6	130.8	127.1	111.5	114.5
Décembre	123.0	127.6	132.1	127.4	111.7	94.8
<b>2000</b>						
Janvier	137.9	120.8	122.0	127.0	116.1	90.8
Février	145.5	113.0	114.1	113.3	108.8	116.8
Mars	159.0	120.6	121.3	121.9	117.9	132.2
Avril	131.2	107.9	107.4	107.9	109.6	108.4
Mai	150.0	99.6	95.9	102.4	113.1	132.9
Juin	139.7	99.6	93.7	99.8	120.9	119.0
Juillet	99.2	93.3	90.4	95.8	104.0	48.8
Août	127.3	96.4	92.3	99.5	111.2	121.1
Septembre	134.3	101.3	98.2	103.1	112.5	127.1

## Flandre : indices bruts de la production (1995=100)

	Ensemble de l'industrie (10-45)	Ensemble de l'industrie, construction excl. (10-41)	Biens intermédiaires	Biens d'investissement	Biens de consommation durables	Biens de consommation non durables
1996	101.2	101.2	103.7	101.8	96.3	98.0
1997	106.7	107.3	112.9	103.7	94.8	103.0
1998	110.5	111.4	118.2	109.3	95.2	104.0
1999	112.1	112.4	122.1	107.1	91.2	102.5
<b>1998</b>						
Octobre	121.4	120.7	126.5	119.2	109.2	113.3
Novembre	108.7	111.0	118.5	105.6	101.9	102.6
Décembre	104.8	110.1	112.1	111.5	107.1	106.4
<b>1999</b>						
Janvier	102.8	102.9	116.0	89.3	86.1	92.5
Février	101.8	103.8	113.4	96.0	93.1	94.3
Mars	121.6	121.2	130.7	118.5	103.5	108.5
Avril	111.7	111.8	121.5	109.9	88.8	100.0
Mai	106.5	106.4	117.7	101.7	77.9	94.2
Juin	124.0	121.8	129.8	132.8	96.9	102.6
Juillet	90.4	96.4	109.0	77.6	63.7	94.6
Août	105.5	103.0	113.7	95.3	63.2	98.4
Septembre	125.7	123.9	131.8	118.8	112.0	114.4
Octobre	123.7	122.5	130.6	119.0	105.0	113.1
Novembre	117.7	118.1	128.1	107.6	103.0	109.7
Décembre	113.8	117.5	123.9	118.9	101.6	107.7
<b>2000</b>						
Janvier	106.1	108.9	127.0	90.5	83.0	95.1
Février	117.7	117.5	130.7	107.3	97.1	103.8
Mars	131.5	131.2	144.2	132.6	105.8	109.2
Avril	115.4	117.0	131.4	112.7	84.6	100.2
Mai	125.7	124.1	136.0	122.6	89.2	109.6
Juin	121.0	121.3	132.3	123.2	90.4	104.9
Juillet	96.0	104.8	118.1	102.4	64.2	91.0
Août	112.7	110.7	124.5	99.2	69.0	105.8
Septembre	123.0	122.0	137.3	106.2	101.9	110.4

	Industries extractives (10-14)	Industrie manufacturière (15-37)	Industrie chimique (24)	Fabrications métalliques (28-35)	Electricité, gaz et eau (40-41)	Construction (45)
1996	181.1	100.8	103.2	101.2	102.3	101.0
1997	243.2	107.1	117.9	105.6	105.5	103.1
1998	267.1	110.4	119.5	113.1	117.4	105.5
1999	283.8	111.8	130.0	113.1	113.5	109.5
<b>1998</b>						
Octobre	303.1	119.3	121.0	125.7	131.3	124.1
Novembre	221.9	109.1	119.0	111.5	128.5	97.1
Décembre	204.8	106.9	110.5	117.0	141.4	78.5
<b>1999</b>						
Janvier	223.2	100.8	116.1	95.9	123.6	101.4
Février	218.4	102.2	114.1	104.0	118.8	91.7
Mars	300.2	120.5	134.9	123.1	124.0	122.2
Avril	306.4	111.6	124.8	113.4	107.3	110.3
Mai	292.3	106.2	127.3	105.6	101.4	106.2
Juin	352.6	122.9	136.3	135.2	100.3	133.7
Juillet	254.5	95.7	129.4	83.9	100.2	61.0
Août	272.9	102.6	127.2	98.0	102.7	116.4
Septembre	342.8	124.1	137.6	129.4	113.7	133.1
Octobre	303.7	122.1	134.5	126.0	119.5	128.7
Novembre	289.6	117.0	137.1	118.2	125.5	114.8
Décembre	249.0	116.4	141.0	124.9	125.2	95.1
<b>2000</b>						
Janvier	256.3	106.8	141.0	101.1	128.2	92.0
Février	297.6	116.7	143.6	117.8	120.9	117.8
Mars	370.7	130.7	155.0	139.9	129.6	131.9
Avril	322.8	116.8	152.4	119.7	112.3	106.5
Mai	385.3	125.1	148.5	129.7	103.9	132.4
Juin	330.3	122.1	147.2	131.4	104.1	118.3
Juillet	258.9	104.7	138.3	110.8	100.0	52.7
Août	295.6	111.0	142.3	109.7	101.2	121.2
Septembre	345.3	122.3	151.4	119.6	111.9	126.5

## Wallonie : indices bruts de la production (1995=100)

	Ensemble de l'industrie (10-45)	Ensemble de l'industrie, construction excl. (10-41)	Biens intermédiaires	Biens d'investissement	Biens de consommation durables	Biens de consommation non durables
1996	103.0	103.4	103.5	87.0	91.9	103.5
1997	105.9	105.4	106.5	86.6	91.2	103.8
1998	108.2	107.9	107.1	98.6	91.8	105.1
1999	111.9	110.7	110.7	98.5	89.7	106.4
<b>1998</b>						
Octobre	120.1	116.0	112.7	114.6	101.7	114.7
Novembre	107.7	108.6	108.0	95.8	86.8	108.4
Décembre	95.3	100.6	92.5	103.2	101.6	114.0
<b>1999</b>						
Janvier	103.6	105.1	105.7	91.0	87.3	100.4
Février	98.7	103.0	103.4	89.7	90.2	99.7
Mars	121.0	118.4	118.7	108.8	101.2	110.1
Avril	114.5	113.2	114.9	104.3	92.8	101.7
Mai	109.7	108.6	109.5	91.5	92.6	104.0
Juin	125.1	117.8	116.8	112.2	93.7	110.8
Juillet	85.9	96.6	98.7	70.7	60.3	97.8
Août	109.2	102.5	101.5	95.1	68.1	99.7
Septembre	122.5	114.6	110.6	108.8	95.9	117.1
Octobre	124.5	118.3	118.5	103.4	79.1	116.0
Novembre	118.6	117.4	119.5	98.9	105.2	108.6
Décembre	110.5	113.6	111.3	108.2	110.0	111.9
<b>2000</b>						
Janvier	104.2	107.4	109.3	90.6	67.5	98.4
Février	114.8	113.0	113.4	101.3	88.9	105.2
Mars	126.6	122.3	122.3	116.2	99.4	109.4
Avril	111.8	109.2	110.5	100.2	83.6	97.0
Mai	123.2	116.9	115.4	112.8	103.1	110.0
Juin	118.1	114.6	111.0	113.6	99.9	109.4
Juillet	81.0	91.5	93.0	77.2	56.8	87.1
Août	110.6	104.6	105.3	92.9	80.8	98.1
Septembre	117.6	112.0	110.8	100.6	82.5	108.6
<hr/>						
	Industries extractives (10-14)	Industrie manufacturière (15-37)	Industrie chimique (24)	Fabrications métalliques (28-35)	Electricité, gaz et eau (40-41)	Construction (45)
1996	92.0	103.5	103.2	106.4	104.9	101.3
1997	91.1	105.7	105.5	111.0	106.9	107.4
1998	91.3	109.5	103.3	122.4	104.1	109.0
1999	98.3	111.4	107.3	124.8	110.3	115.9
<b>1998</b>						
Octobre	107.4	120.5	103.4	141.1	97.8	134.8
Novembre	81.9	109.7	102.1	123.3	108.4	104.2
Décembre	73.5	98.8	110.0	123.2	113.8	75.2
<b>1999</b>						
Janvier	71.9	103.7	105.5	115.4	116.8	98.4
Février	72.8	102.3	102.0	112.6	111.4	83.8
Mars	104.3	118.5	108.0	138.7	120.8	129.4
Avril	104.1	113.1	106.8	130.2	115.8	118.7
Mai	97.7	108.6	114.7	115.8	110.3	113.5
Juin	120.0	120.7	105.7	142.5	105.3	149.9
Juillet	77.4	96.6	100.6	93.1	100.3	49.1
Août	103.5	104.2	101.0	115.5	95.4	131.7
Septembre	121.0	120.5	113.2	138.6	88.7	149.4
Octobre	111.7	120.6	114.5	135.2	110.1	145.2
Novembre	109.4	116.4	111.2	128.5	123.3	122.5
Décembre	86.6	111.9	104.6	132.4	125.5	99.7
<b>2000</b>						
Janvier	79.5	107.9	113.7	117.4	110.5	92.0
Février	89.6	117.2	119.6	134.7	99.7	120.7
Mars	111.0	126.9	123.8	152.0	105.1	141.5
Avril	107.7	111.9	112.9	129.9	99.0	120.3
Mai	119.1	121.9	104.9	144.6	96.2	145.2
Juin	119.2	119.9	109.3	145.4	92.0	130.2
Juillet	62.4	94.0	85.7	104.9	85.9	42.9
Août	114.5	106.7	98.2	119.6	94.2	131.8
Septembre	125.2	117.4	113.4	130.0	86.2	137.4

## Bruxelles : indices bruts de la production (1995=100)

	Ensemble de l'industrie (10-45)	Ensemble de l'industrie, construction excl. (10-41)	Biens intermédiaires	Biens d'investissement	Biens de consommation durables	Biens de consommation non durables
1996	98.5	99.4	110.2	97.9	98.6	87.3
1997	95.5	96.5	110.8	87.7	97.1	85.1
1998	99.2	101.5	123.3	85.5	105.4	85.2
1999	104.6	108.7	139.4	92.0	137.0	78.1
<b>1998</b>						
Octobre	111.0	111.5	131.8	100.7	119.4	90.6
Novembre	100.1	105.1	128.7	85.9	105.8	89.9
Décembre	99.6	110.5	138.0	85.8	93.2	95.5
<b>1999</b>						
Janvier	97.3	100.1	129.9	80.6	97.1	76.0
Février	97.8	102.8	135.5	84.9	120.8	71.5
Mars	112.9	115.3	143.9	101.6	141.1	84.4
Avril	106.5	109.5	140.1	94.2	157.1	76.1
Mai	94.5	96.5	121.3	80.7	128.8	73.5
Juin	109.0	108.3	131.5	102.3	141.9	76.5
Juillet	78.5	90.0	114.1	80.1	125.1	61.3
Août	97.7	97.6	118.8	86.7	143.3	74.6
Septembre	116.7	118.8	152.5	101.4	154.6	83.5
Octobre	116.3	119.8	158.1	99.1	144.1	81.5
Novembre	113.3	119.5	159.3	94.5	131.5	84.9
Décembre	115.2	127.1	168.2	98.1	158.6	94.1
<b>2000</b>						
Janvier	96.0	101.1	137.3	83.5	106.4	65.8
Février	111.0	113.4	151.6	110.3	136.5	67.9
Mars	121.7	123.7	161.8	122.8	150.1	71.6
Avril	106.8	110.6	142.2	114.0	128.8	66.3
Mai	113.5	114.2	141.2	118.8	148.2	70.5
Juin	110.0	113.8	141.8	118.9	129.2	70.2
Juillet	84.5	104.3	109.7	137.6	129.0	59.7
Août	101.8	102.8	120.9	98.3	127.7	74.3
Septembre	109.1	108.4	128.6	106.9	164.9	72.0
<hr/>						
	Industries extractives (10-14)	Industrie manufacturière (15-37)	Industrie chimique (24)	Fabrications métalliques (28-35)	Electricité, gaz et eau (40-41)	Construction (45)
1996	--	97.7	113.0	98.7	105.6	95.6
1997	--	95.0	115.1	93.4	102.2	92.3
1998	--	98.3	109.2	88.9	113.5	92.4
1999	--	108.7	100.6	95.8	110.2	93.1
<b>1998</b>						
Octobre	--	108.0	104.5	103.7	124.8	109.2
Novembre	--	98.8	106.3	87.2	128.5	84.8
Décembre	--	102.2	95.8	91.1	141.5	67.0
<b>1999</b>						
Janvier	--	95.4	99.1	81.3	117.0	89.3
Février	--	99.0	105.1	86.0	117.0	84.1
Mars	--	115.8	99.6	104.1	114.9	105.7
Avril	--	108.1	100.6	95.6	115.8	97.7
Mai	--	97.5	106.4	84.8	94.7	88.6
Juin	--	113.5	106.7	105.9	92.3	109.9
Juillet	--	86.5	93.1	81.2	102.8	48.3
Août	--	99.1	85.0	88.8	93.8	97.1
Septembre	--	125.0	103.3	110.3	99.8	110.4
Octobre	--	120.3	99.3	104.4	119.7	106.4
Novembre	--	118.0	103.0	101.3	126.0	96.4
Décembre	--	127.0	106.6	106.5	129.3	83.5
<b>2000</b>						
Janvier	--	98.9	102.0	83.4	107.7	81.6
Février	--	114.7	102.4	105.5	109.8	102.9
Mars	--	125.2	103.4	118.9	119.2	114.5
Avril	--	111.6	97.5	107.5	107.7	95.3
Mai	--	122.6	107.1	117.9	89.6	109.7
Juin	--	120.2	100.7	118.4	95.2	98.5
Juillet	--	109.3	92.1	124.6	89.8	34.7
Août	--	109.9	94.5	101.1	83.6	97.9
Septembre	--	112.9	89.3	110.1	96.7	109.1

**INDICES DE L'EVOLUTION DU CHIFFRE D'AFFAIRES (TVA NON COMPRISE) DE L'INDUSTRIE, SELON LES DECLARATIONS A LA TVA (1985 = 100) \***

	NACE 11 et 12	NACE 13 et 14	NACE 15 et 161	NACE 162	NACE 17	NACE 22	NACE 23	NACE 24	NACE 25	NACE 3 Industries transformatrices des métaux; mécanique de précision			
	Extraction et agglomération de combustibles solides; cokeries	Extraction de pétrole et de gaz naturel; raffinage de pétrole	Industrie des combustibles nucléaires; prod. et distribution d'énergie électrique	Usines à gaz; distribution de gaz	Captage, épuration et distribution d'eau	Production et première transformation des métaux	Extraction de minéraux autres que métalliques et énergétiques	Industrie des produits minéraux non métalliques	Industrie chimique	NACE 3 Industries transformatrices des métaux; mécanique de précision			
										NACE 3 Total	NACE 31 Fabr. d'ouvrages en métaux (sauf machines et matériel de transport)	NACE 32 Construction de machines et de matériel mécanique	NACE 34 Construction électrique et électronique
	1	2	3	4	5	6	7	8	9	10	11	12	13
1996	9.3	110.1	122.3	75.5	226.1	95.0	176.1	167.7	138.0	175.6	148.1	153.1	161.6
1997	6.9	120.3	125.9	82.9	226.7	105.3	175.0	175.9	153.1	182.4	157.8	175.1	170.3
1998	3.9	104.0	125.9	87.4	242.8	109.1	183.2	177.2	149.5	197.2	165.8	194.2	186.4
1999	3.4	110.0	134.4	87.1	246.1	103.0	190.4	184.9	152.2	194.9	167.9	195.3	191.2
<b>1999</b>													
février	2.9	82.4	134.2	99.4	155.3	92.6	146.3	143.0	138.0	175.9	148.2	177.0	164.1
mars	3.5	105.8	134.0	101.7	214.3	114.7	201.9	221.3	165.9	220.5	187.9	219.1	209.1
avril	3.6	98.8	125.0	83.2	313.8	103.0	199.2	201.6	150.6	194.2	165.8	197.0	177.0
mai	3.6	101.2	115.7	63.9	183.6	101.5	188.5	185.4	133.2	169.3	156.4	177.5	161.7
juin	3.4	103.6	124.3	71.5	214.8	112.7	226.7	224.5	160.5	223.4	195.6	220.1	207.3
juillet	2.6	107.8	105.7	59.2	341.4	92.1	159.2	141.7	141.0	154.0	136.2	164.9	145.4
août	3.3	113.4	172.6	69.9	168.5	80.9	184.3	176.1	140.5	172.9	152.0	161.9	171.7
septembre	4.4	122.0	112.8	69.2	216.7	112.1	238.5	220.4	158.9	220.9	187.0	210.2	232.5
octobre	3.7	127.0	127.0	85.1	334.6	123.0	211.3	195.4	163.0	218.4	185.9	211.0	220.2
novembre	4.0	131.2	134.9	109.0	191.4	108.6	193.7	187.1	156.2	198.8	178.9	199.9	181.6
décembre	3.5	142.0	178.0	133.6	269.6	102.9	188.9	173.1	177.6	219.7	174.7	233.8	260.6
<b>2000</b>													
janvier	3.0	128.2	150.8	138.2	385.7	111.9	144.2	141.8	161.6	181.7	166.3	175.5	186.3
février	3.4	137.1	138.8	144.4	200.9	126.8	180.7	188.6	170.5	213.0	188.0	194.6	202.4
mars	3.8	156.4	147.5	131.1	233.0	135.4	237.1	226.7	197.4	252.9	211.8	237.8	249.4
avril	3.0	133.6	131.3	113.8	360.4	119.7	185.9	202.2	174.1	211.7	185.6	213.0	198.9
mai	3.8	161.0	132.7	104.1	210.1	138.1	243.2	251.3	186.4	235.3	218.3	245.6	222.7
juin	3.4	171.6	158.6	97.7	217.9	133.8	222.8	241.3	179.7	232.2	205.8	240.6	236.9
juillet	2.9	110.9	125.0	107.0	354.5	112.0	142.2	156.0	169.8	180.7	150.9	185.4	179.1
août	3.8	145.8	123.2	108.6	174.1	112.3	206.4	205.6	172.8	189.0	172.4	188.3	233.3
septembre	3.8	194.1	135.9	123.7	219.9	138.2	212.1	235.1	196.0	232.1	209.2	225.0	279.7

	NACE 3 Industries transformatrices des métaux; mécanique de précision (suite)			NACE 41/42	NACE 43	NACE 44	NACE 45	NACE 46	NACE 47	NACE 48	NACE 5	NACE 1 à 5
	NACE 35 Construction d'automobiles et pièces détachées	NACE 36 Construction d'autre matériel de transport	NACE 37 Fabrication d'instruments de précision, d'optique et similaires	Industrie des produits alimentaires, des boissons et du tabac	Industrie textile	Industrie du cuir	Industrie des chaussures et de l'habillement	Industrie du bois et du meuble en bois	Industrie du papier et fabr. d'articles en papier; imprimerie et édition	Industrie du caoutchouc et transformation des matières plastiques	Bâtiment et génie civil	Ensemble de l'industrie
1996	219.9	124.9	177.3	122.1	95.6	69.3	147.3	141.6	158.9	179.1	176.3	140.8
1997	218.5	126.4	174.4	130.4	104.7	61.3	144.7	146.0	169.1	212.7	189.9	150.4
1998	234.8	146.3	169.8	135.2	108.5	60.0	154.2	155.4	181.3	233.3	193.6	155.0
1999	220.5	138.2	163.7	127.9	106.7	56.7	149.0	156.7	191.9	244.7	211.8	156.9
<b>1999</b>												
février	209.6	127.2	148.7	114.9	103.7	62.1	156.7	148.5	167.1	219.3	163.7	139.6
mars	257.6	168.6	184.3	138.0	119.5	63.4	183.8	179.4	208.1	272.6	202.2	168.6
avril	229.7	160.2	178.0	130.3	105.0	56.4	139.6	160.2	189.9	251.4	201.9	155.5
mai	180.9	145.2	144.2	128.9	94.8	57.1	109.9	146.1	174.5	231.1	208.3	143.5
juin	264.1	153.6	182.2	125.1	114.0	66.3	147.8	179.7	202.1	272.9	259.1	169.3
juillet	168.9	109.0	144.5	116.9	92.2	50.1	137.3	117.8	158.1	206.7	161.5	132.2
août	194.0	138.8	136.4	123.9	75.7	46.8	154.0	129.2	184.0	217.1	204.3	147.6
septembre	248.4	128.7	167.0	130.9	124.3	62.0	176.7	198.0	219.5	280.9	243.6	169.6
octobre	250.7	141.4	163.3	133.1	122.8	50.5	150.9	169.8	206.2	272.1	251.3	171.4
novembre	229.9	124.0	151.4	138.9	118.1	43.7	133.5	166.9	207.5	261.3	229.6	165.0
décembre	215.4	125.1	224.9	141.9	108.3	62.4	138.2	163.5	222.3	239.7	252.6	180.0
<b>2000</b>												
janvier	199.2	110.9	144.0	115.8	107.9	50.9	146.6	139.8	179.6	237.6	168.7	153.4
février	254.5	154.7	159.9	127.5	117.8	60.8	181.1	164.5	200.4	256.5	201.5	168.3
mars	303.5	142.8	200.4	140.9	130.4	61.7	179.1	186.5	236.5	301.9	241.8	192.8
avril	251.0	129.7	151.6	129.5	107.3	51.5	138.4	155.1	203.6	267.9	223.7	168.9
mai	268.7	128.8	158.0	146.6	124.7	62.4	146.9	185.2	228.6	329.5	243.2	186.7
juin	255.9	126.6	192.8	149.9	114.8	66.0	153.0	176.9	227.2	293.6	256.3	187.4
juillet	209.0	99.7	129.7	119.2	96.9	49.2	97.5	117.3	170.6	254.0	163.8	148.2
août	175.7	125.5	130.0	144.3	81.6	52.0	159.3	134.4	185.6	252.3	219.0	161.8
septembre	224.2	133.9	186.1	141.8	123.6	81.0	177.9	181.5	242.6	277.7	250.3	189.5

(\*) Pour de plus amples informations voir l'introduction et les notes explicatives.

**PRODUCTION INDUSTRIELLE EN CHIFFRES ABSOLUS \***

**1. Valeur de la production industrielle suivant l'activité principale de l'établissement (enquête PRODCOM)  
(en 1 000 000 de BEF) \***

	octobre 1999	novembre 1999	décembre 1999	janvier 2000	février 2000	mars 2000	avril 2000	mai 2000	juin 2000	juillet 2000	août 2000	septembre 2000
	1	2	3	4	5	6	7	8	9	10	11	12
14 Autres industries extractives	2 359	2 174	1 796	1 600	2 026	2 658	2 398	2 776	2 567	1 526	2 507	2 469
15 Industries alimentaires *	53 546	53 960	55 484	47 382	50 805	54 682	49 942	57 403	54 304	48 773	54 836	54 920
16 Industrie du tabac	2 506	2 293	2 471	1 814	2 040	2 256	2 109	2 505	2 258	2 154	2 194	2 167
17 Industrie textile	19 708	18 926	16 338	17 542	18 939	20 917	16 885	20 230	18 246	15 206	12 988	19 849
18 Industrie de l'habillement et des fourrures	1 564	1 337	1 317	1 673	2 064	1 862	1 383	1 477	1 469	1 427	2 071	1 927
19 Industrie du cuir et de la chaussure	776	826	754	481	574	595	501	592	540	384	506	573
20 Travail du bois et fabrication d'articles en bois, liège, vannerie ou sparterie	6 930	6 750	5 947	6 073	6 753	7 929	6 507	7 792	7 310	5 293	5 611	7 369
21 Industrie du papier et du carton	12 078	12 471	11 730	12 012	13 075	14 470	12 556	14 442	13 450	11 931	11 805	13 638
22 Edition, imprimerie, reproduction	17 107	15 552	17 346	13 479	14 594	15 981	16 295	15 843	15 480	11 267	13 721	16 529
24 Industrie chimique	76 768	76 021	73 983	77 564	83 633	92 839	82 006	89 353	87 362	78 968	79 368	87 188
25 Industrie du caoutchouc et des plastiques	17 347	16 149	14 944	15 783	16 703	18 801	16 480	18 454	17 495	14 507	15 508	18 214
26 Fabrication d'autres produits minéraux non métalliques	18 346	16 759	13 158	12 975	16 460	19 380	16 811	20 618	18 813	13 266	17 048	19 168
27 Métallurgie *	17 451	16 163	13 580	16 699	19 258	19 552	16 949	19 617	17 554	15 529	16 625	19 466
28 Travail des métaux	23 618	22 561	21 799	19 614	22 242	25 101	22 370	25 094	25 415	16 666	21 950	25 812
29 Fabrication de machines et équipements	23 985	22 478	26 595	20 007	24 113	29 736	24 444	30 304	29 486	21 043	21 027	25 664
30 Fabrication de machines de bureau et de matériel informatique	1 054	1 128	1 641	1 528	1 773	2 210	1 927	2 080	3 254	1 533	1 810	3 041
31 Fabrication de machines et appareils électriques	14 890	14 467	14 552	12 957	15 057	16 293	13 258	15 419	15 370	11 426	13 596	16 366
32 Fabrication d'équipement de radio, télévision et communication	9 831	10 309	11 173	8 772	9 450	11 134	10 407	9 955	13 367	6 022	14 622	16 874
33 Fabrication d'instruments médicaux, de précision, d'optique et d'horlogerie	2 529	3 071	3 151	2 300	2 721	3 205	2 632	2 859	2 732	2 327	2 544	3 024
34 Construction et assemblage de véhicules automobiles, de remorques et semi-remorques	61 315	52 353	52 302	44 721	54 464	67 410	58 338	60 859	52 959	47 528	36 978	50 645
35 Fabrication d'autres matériels de transport	4 960	4 998	5 473	3 842	4 689	4 851	4 355	5 185	4 685	3 220	4 976	4 601
36 Fabrication de meubles; industries diverses	10 850	10 375	10 121	9 145	10 412	13 329	9 629	11 007	10 407	7 821	7 664	11 932
	399 519	381 119	375 655	347 962	391 846	445 192	388 179	433 862	414 524	337 816	359 954	421 435

(\*) Pour de plus amples informations voir l'introduction et les notes explicatives.



**2. Chiffre d'affaires dans certaines activités NON-PRODCOM (en 1 000 000 de BEF) \***

	octobre 1999	novembre 1999	décembre 1999	janvier 2000	février 2000	mars 2000	avril 2000	mai 2000	juin 2000	juillet 2000	août 2000	septembre 2000
	1	2	3	4	5	6	7	8	9	10	11	12
15 Industries alimentaires *	11 216	11 342	11 198	10 531	11 739	12 468	11 661	12 960	11 477	11 204	11 991	12 163
23 Cokéfaction, raffinage et industries nucléaires *	11 533	12 216	13 592	12 798	13 587	15 185	13 253	17 038	16 731	-	-	-
37 Récupération de matières recyclables *	2 794	2 779	2 715	2 693	3 610	3 875	3 243	3 783	3 263	2 653	2 971	3 522
40 Production et distribution d'électricité, de gaz, de vapeur et d'eau chaude *	19 873	23 335	24 824	28 713	27 600	27 076	24 977	22 554	21 678	-	-	-
41 Captage, épuration et distribution d'eau *	2 096	2 337	2 715	3 598	2 392	2 503	2 226	2 365	2 610	2 447	2 155	2 926
Total	47 511	52 008	55 045	58 328	58 922	61 106	-	-	-	-	-	-

(\*) Pour de plus amples informations voir l'introduction et les notes explicatives.

### 3. Quantités dans certaines activités NON-PRODCOM

	Production de fer et d'acier		Production de laminés à chaud					Produits obtenus par transformation de produits plats à chaud ou par revêtement	
	Fonte	Acier brut	Coils à chaud	Tôles à chaud	Poutrelles	Ronds à béton et aciers marchands	Fil machine	Tôles à froid (y compris magnétiques)	Fer blanc, autres tôles étamées et tôles chromées
	(1 000 t)	(1 000 t)	(1 000 t)	(1 000 t)	(1 000 t)	(1 000 t)	(1 000 t)	(1 000 t)	(1 000 t)
	1 *	2 *	3 *	4 *	5 *	6 *	7 *	8 *	9 *
1996	719	896	779	47	5	15	67	325	157
1997	673	893	882	22	6	-	79	385	201
1998	718	950	875	55	3	-	67	408	267
1999	703	909	915	51	5	-	79	413	258
<b>1999</b>									
février	679	851	873	52	-	22	61	380	264
mars	705	894	989	46	9	16	76	425	280
avril	732	948	980	62	0	26	77	437	248
mai	724	945	941	41	14	11	80	422	286
juin	702	926	943	55	3	15	89	407	292
juillet	726	919	880	47	-	-	82	362	237
août	707	892	814	26	-	22	91	441	193
septembre	605	792	912	62	-	22	95	445	232
octobre	651	911	982	56	12	14	96	435	257
novembre	764	1 009	918	60	4	14	81	437	286
décembre	744	971	963	51	9	14	60	434	278
<b>2000</b>									
janvier	755	992	944	59	4	22	70	455	270
février	692	957	915	57	17	11	89	454	291
mars	662	970	1 047	61	0	23	89	467	325
avril	678	963	1 052	63	6	15	105	466	312
mai	793	1 087	1 100	68	6	18	88	495	319
juin	682	919	1 087	61	8	19	47	472	309
juillet	701	988	1 092	54	5	19	86	490	321
août	704	929	886	31	-	1	62	454	255
septembre	730	996	-	-	-	-	-	-	-

	Industrie des dérivés du pétrole					Electricité	Cokeries et usines à gaz				Eau		
	Mise en oeuvre de pétroles bruts	Production					Production nette	Ammoniaque	Coke	Gaz		Goudron brut	Volume disponible pour la distribution
		Essences auto, aviation et carbu-réacteur (type essence)	Gasoil	Fuel-oil léger	Fuel-oil résiduel								
		(1 000 TM)	(1 000 TM)	(1 000 TM)	(1 000 TM)								
10	11	12	13	14	15	16	17	18	19	20			
1996	2 636	-	1051.6	-	579.1	6 030	1.0	296	35.2	10.2	58 584		
1997	2 727	-	1043.4	-	641.2	6 257	0.8	284	31.0	9.2	65 371		
1998	2 888	-	1037.3	-	695.8	6 624	0.7	250	31.6	8.3	59 796		
1999	2 679	-	979.1	-	582.1	6 736	0.6	262	31.5	8.0	60 094		
<b>1999</b>													
janvier	2 748	-	1003.4	-	614.6	7 408	0.4	262	32.2	8.7	60 833		
février	2 385	-	892.7	-	667.1	7 021	0.7	237	28.7	7.5	54 962		
mars	3 265	-	1171.9	-	638.9	7 385	0.7	268	31.4	8.2	58 110		
avril	2 865	-	1083.2	-	601.2	6 584	0.7	258	32.0	7.9	60 119		
mai	2 829	-	999.8	-	623.4	6 292	0.7	267	32.4	8.1	61 541		
juin	2 394	-	817.4	-	588.0	6 120	0.5	259	32.4	7.9	59 685		
juillet	2 576	-	935.8	-	556.5	5 864	0.7	270	32.8	7.8	62 350		
août	2 716	-	958.3	-	583.1	5 872	0.8	271	32.4	8.2	61 122		
septembre	2 740	-	1069.4	-	572.4	6 086	0.7	258	32.8	7.8	59 719		
octobre	2 750	-	1023.6	-	579.4	6 938	0.4	265	30.4	7.8	62 961		
novembre	2 292	-	855.4	-	426.5	7 481	0.4	254	29.7	7.5	58 429		
décembre	2 588	-	938.5	-	534.3	7 779	0.8	269	30.8	8.2	61 676		
<b>2000</b>													
janvier	2 659	-	1016.5	-	551.4	7 598	0.7	263	29.9	7.9	60 622		
février	2 472	-	1030.5	-	456.7	6 738	0.7	246	28.2	7.1	57 254		
mars	3 011	-	1028.3	-	705.1	7 280	0.9	260	30.3	7.8	61 013		
avril	2 950	-	1031.9	-	715.9	6 425	0.7	253	29.6	8.1	60 317		
mai	2 169	-	753.0	-	592.6	6 353	0.7	267	31.4	8.1	60 445		
juin	2 252	-	776.9	-	602.9	6 069	0.6	256	21.5	7.9	64 547		
juillet	2 715	-	995.0	-	703.9	5 895	0.8	-	-	7.8	57 494		
août	-	-	-	-	-	6 091	0.7	-	-	8.1	58 367		
septembre	-	-	-	-	-	6 537	0.1	-	-	7.6	60 619		
octobre	-	-	-	-	-	-	0.7	-	-	8.1	-		

(\*) Pour de plus amples informations voir l'introduction et les notes explicatives.

## Indices des prix à la production pour le marché intérieur (1980=100)

	Ensemble de l'industrie, construction excl. (10-41)	Biens intermédiaires	Biens d'investissement	Biens de consommation durables	Biens de consommation non durables	Industries extractives (10-14)
1996	138.6	125.7	163.8	--	--	137.6
1997	140.9	127.5	163.7	--	--	139.1
1998	139.2	125.6	163.7	--	--	140.5
1999	138.6	125.3	162.6	--	--	141.7
<b>1998</b>						
Octobre	137.7	123.8	163.6	--	--	140.6
Novembre	136.7	122.4	163.6	--	--	140.6
Décembre	135.8	120.4	163.6	--	--	141.1
<b>1999</b>						
Janvier	135.3	119.5	163.6	--	--	141.0
Février	135.1	119.0	163.5	--	--	141.3
Mars	135.6	120.3	163.3	--	--	141.3
Avril	137.1	122.5	163.5	--	--	141.6
Mai	137.5	123.1	162.8	--	--	141.5
Juin	137.8	123.6	162.8	--	--	142.0
Juillet	139.1	126.5	162.8	--	--	142.0
Août	139.8	127.8	162.1	--	--	141.8
Septembre	140.3	128.3	162.1	--	--	142.1
Octobre	140.5	128.7	162.1	--	--	142.0
Novembre	141.9	131.0	161.8	--	--	142.0
Décembre	143.4	133.3	161.8	--	--	142.0
<b>2000</b>						
Janvier	143.4	133.2	161.8	--	--	143.6
Février	145.7	136.5	162.1	--	--	143.7
Mars	147.4	139.0	162.1	--	--	144.0
Avril	147.4	138.9	162.1	--	--	144.0
Mai	149.2	141.5	162.5	--	--	144.1
Juin	149.7	141.9	162.5	--	--	144.1
Juillet	149.2	141.5	162.5	--	--	144.2
Août	149.7	141.9	162.5	--	--	144.2
Septembre	151.3	144.6	162.5	--	--	144.2

	Industrie manufacturière (15-37)	Industries alimentaires (15)	Tabac (16)	Textile (17)	Habillement et fourrures (18)	Cuir et chaussures (19)
1996	--	--	256.8	138.4	166.5	163.4
1997	141.2	142.8	267.1	137.9	169.7	167.2
1998	139.1	138.7	273.4	137.5	173.5	167.4
1999	139.1	135.6	284.2	137.3	175.1	170.5
<b>1998</b>						
Octobre	137.3	135.9	277.4	137.3	174.9	167.5
Novembre	136.4	135.0	277.4	137.1	175.3	168.3
Décembre	135.5	136.3	277.3	137.3	174.8	168.3
<b>1999</b>						
Janvier	135.1	136.0	277.3	137.3	174.8	168.3
Février	134.6	136.1	284.7	137.3	174.8	168.3
Mars	135.5	135.6	284.7	137.3	175.0	168.3
Avril	137.1	135.8	284.7	137.3	174.8	169.1
Mai	137.8	136.0	284.7	137.3	174.8	169.1
Juin	138.1	136.1	284.7	137.3	174.6	171.3
Juillet	139.6	134.3	284.7	137.3	174.8	171.3
Août	140.6	135.1	284.7	137.3	175.3	171.3
Septembre	141.5	135.3	285.2	137.5	175.5	171.3
Octobre	141.8	135.2	285.2	137.4	175.7	172.6
Novembre	143.4	135.6	285.2	137.5	175.8	172.6
Décembre	145.1	136.2	285.2	137.6	175.6	172.6
<b>2000</b>						
Janvier	144.8	136.4	285.2	137.8	175.8	174.2
Février	147.1	137.6	285.2	138.0	176.8	174.2
Mars	149.1	138.5	285.2	138.2	177.4	174.2
Avril	148.9	138.4	285.2	142.5	176.8	174.2
Mai	151.2	139.7	291.9	142.7	176.7	174.8
Juin	151.7	140.6	291.9	142.8	176.6	174.8
Juillet	153.4	140.8	291.9	144.9	176.5	174.8
Août	154.4	141.0	291.9	145.0	178.2	174.8
Septembre	157.6	141.8	291.9	145.1	177.9	174.8

## Indices des prix à la production pour le marché intérieur (1980=100) - suite

	Bois et articles en bois, liège, vannerie, sparterie (20)	Papier et carton (21)	Cokéfaction, raffinage et industries nucléaires (23)	Industrie chimique (24)	Caoutchouc et plastiques (25)	Produits minéraux non métalliques (26)
1996	--	149.2	--	153.8	145.8	169.9
1997	152.3	147.5	--	154.6	145.1	171.8
1998	152.8	150.5	--	153.7	145.2	179.0
1999	154.3	147.0	--	152.7	145.3	182.0
<b>1998</b>						
Octobre	153.1	150.2	--	152.2	145.4	180.5
Novembre	152.8	149.1	--	152.0	145.0	180.5
Décembre	152.8	148.3	--	152.3	145.8	180.1
<b>1999</b>						
Janvier	153.0	147.3	--	151.6	145.1	180.8
Février	154.3	147.1	--	151.3	145.1	180.8
Mars	154.3	147.1	--	150.8	144.8	182.0
Avril	154.1	146.3	--	151.1	145.3	182.6
Mai	155.8	146.1	--	152.0	145.1	182.0
Juin	155.8	146.0	--	152.3	144.5	182.3
Juillet	155.8	146.0	--	153.0	145.5	182.3
Août	155.6	146.3	--	153.0	145.5	182.3
Septembre	153.5	146.6	--	153.1	145.5	182.3
Octobre	153.4	147.1	--	154.5	145.5	182.3
Novembre	153.5	148.6	--	155.0	145.5	182.3
Décembre	153.5	149.7	--	154.8	146.6	182.6
<b>2000</b>						
Janvier	153.3	151.9	--	156.7	145.6	182.7
Février	153.4	152.1	--	158.8	146.8	182.7
Mars	153.3	153.0	--	159.6	146.9	189.7
Avril	154.1	152.9	--	161.5	146.9	190.5
Mai	154.1	155.1	--	162.1	149.0	191.2
Juin	154.8	155.1	--	162.0	150.6	191.6
Juillet	154.8	156.2	--	163.1	150.2	191.5
Août	154.8	159.7	--	163.3	150.5	194.2
Septembre	154.9	160.8	--	164.2	150.3	193.5
<hr/>						
	Métallurgie (27)	Fabrications métalliques (28-35)	Travail des métaux (28)	Machines et équipements (29)	Machines de bureau et matériel informatique (30)	Machines et appareils électriques (31)
1996	113.3	160.5	--	--	170.8	--
1997	128.3	159.9	156.3	170.1	171.1	--
1998	131.3	159.6	156.0	172.0	173.2	--
1999	115.5	158.3	155.3	173.1	174.5	--
<b>1998</b>						
Octobre	124.9	159.4	155.8	172.1	173.4	--
Novembre	121.4	159.1	155.0	172.6	173.9	--
Décembre	120.5	159.1	155.0	172.6	173.8	--
<b>1999</b>						
Janvier	115.0	159.1	155.0	172.6	173.8	--
Février	113.1	158.8	154.8	173.1	174.3	--
Mars	112.4	158.8	154.8	173.1	174.3	--
Avril	113.3	158.8	154.8	173.1	174.3	--
Mai	114.4	158.5	155.3	173.5	174.8	--
Juin	114.8	158.5	155.3	173.5	174.8	--
Juillet	114.3	158.5	155.3	173.5	174.8	--
Août	114.3	157.8	155.6	173.3	174.8	--
Septembre	116.5	157.8	155.6	173.3	174.8	--
Octobre	116.5	157.8	155.5	173.3	174.9	--
Novembre	118.9	157.6	155.9	172.9	174.4	--
Décembre	123.0	157.6	155.9	172.9	174.4	--
<b>2000</b>						
Janvier	122.4	157.6	155.9	172.9	174.4	--
Février	127.3	158.0	157.5	172.7	174.2	--
Mars	129.7	158.1	157.5	174.2	174.2	--
Avril	132.6	158.1	157.5	172.7	174.2	--
Mai	135.2	158.3	158.5	172.6	174.2	--
Juin	135.5	158.3	158.5	172.6	174.2	--
Juillet	138.4	158.2	158.3	172.6	174.2	--
Août	143.6	158.3	158.4	172.6	174.2	--
Septembre	145.2	158.3	158.4	172.6	174.2	--

## Indices des prix à la production pour le marché intérieur (1980=100) - suite et fin

	Equipements radio, télévision, communication (32)	Instruments médicaux, de précision, etc. (33)	Matériel de transport (34-35)	Automobiles, remorques et semi-remorques (34)	Autres matériels de transport (35)	Meubles; industries diverses (36)
1996	--	--	181.1	--	--	--
1997	--	--	182.3	--	--	--
1998	--	--	183.1	--	--	--
1999	--	--	184.3	--	--	--
<b>1998</b>						
Octobre	--	--	183.3	--	--	--
Novembre	--	--	183.9	--	--	--
Décembre	--	--	183.8	--	--	--
<b>1999</b>						
Janvier	--	--	183.8	--	--	--
Février	--	--	184.3	--	--	--
Mars	--	--	184.3	--	--	--
Avril	--	--	184.3	--	--	--
Mai	--	--	184.3	--	--	--
Juin	--	--	184.3	--	--	--
Juillet	--	--	184.3	--	--	--
Août	--	--	184.3	--	--	--
Septembre	--	--	184.3	--	--	--
Octobre	--	--	184.3	--	--	--
Novembre	--	--	184.6	--	--	--
Décembre	--	--	184.6	--	--	--
<b>2000</b>						
Janvier	--	--	184.6	--	--	--
Février	--	--	184.9	--	--	--
Mars	--	--	184.9	--	--	--
Avril	--	--	184.9	--	--	--
Mai	--	--	185.5	--	--	--
Juin	--	--	185.5	--	--	--
Juillet	--	--	185.5	--	--	--
Août	--	--	185.5	--	--	--
Septembre	--	--	185.5	--	--	--
<hr/>						
	Meubles (36.1)	Récupération de matières recyclables (37)	Electricité, gaz et eau (40-41)	Electricité, gaz, vapeur et eau chaude (40)	Electricité (40.1)	Eau (41)
1996	154.7	--	--	130.3	130.3	218.9
1997	155.0	--	--	130.4	130.4	226.5
1998	152.5	--	--	130.3	130.3	230.6
1999	154.6	--	--	124.4	124.4	235.3
<b>1998</b>						
Octobre	152.5	--	--	129.9	129.9	231.8
Novembre	152.6	--	--	127.9	127.9	232.0
Décembre	152.6	--	--	127.0	127.0	231.6
<b>1999</b>						
Janvier	152.6	--	--	125.5	125.5	231.8
Février	153.3	--	--	126.8	126.8	230.6
Mars	153.6	--	--	126.4	126.4	230.3
Avril	153.6	--	--	126.0	126.0	234.1
Mai	155.3	--	--	124.9	124.9	234.0
Juin	155.3	--	--	124.8	124.8	233.8
Juillet	155.3	--	--	125.0	125.0	234.8
Août	155.3	--	--	124.6	124.6	236.1
Septembre	155.3	--	--	122.4	122.4	236.5
Octobre	155.2	--	--	122.1	122.1	235.9
Novembre	155.2	--	--	122.3	122.3	243.2
Décembre	156.1	--	--	122.9	122.9	243.3
<b>2000</b>						
Janvier	157.4	--	--	124.5	124.5	243.3
Février	157.5	--	--	127.1	127.1	243.4
Mars	158.1	--	--	127.5	127.5	244.7
Avril	158.3	--	--	127.7	127.7	244.5
Mai	158.4	--	--	127.6	127.6	244.4
Juin	158.4	--	--	128.5	128.5	245.7
Juillet	158.5	--	--	130.3	130.3	245.8
Août	158.5	--	--	132.5	132.5	245.8
Septembre	158.9	--	--	134.2	134.2	245.5

## INVESTISSEMENTS

### Indices des investissements de l'industrie, selon les déclarations à la TVA (1985 = 100) \*

	NACE 11 et 12  Extraction et agglomération de combustibles solides; cokeries	NACE 13 et 14  Extraction de pétrole et de gaz naturel; raffinage de pétrole	NACE 15 et 161  Combustibles nucléaires; production et distribution d'énergie électrique	NACE 162  Usines à gaz; distribution de gaz	NACE 17  Captage, épuration et distribution d'eau	NACE 22  Production et première transformation des métaux	NACE 24  Industrie des produits minéraux non- métalliques	NACE 25  Industrie chimique	NACE 3  Industries transformatrices des métaux, mécanique de précision	NACE 31  Fabrication d'ouvrages en métaux (sauf machines et matériel de transport)
	1	2	3	4	5	6	7	8	9	10
1996	1.0	92.6	133.5	143.8	411.1	117.0	152.4	226.4	150.6	182.4
1997	1.7	88.9	99.7	202.3	403.8	116.1	150.3	260.9	143.4	180.8
1998	1.6	114.4	104.1	361.7	389.6	94.1	165.1	223.2	164.9	189.1
1999	3.3	128.6	121.6	127.3	473.6	147.9	177.6	210.1	183.5	208.8
<b>1999</b>										
février	0.2	96.4	77.9	165.1	276.8	76.3	121.2	175.8	192.9	145.7
mars	0.2	126.5	79.4	104.3	436.8	140.3	169.5	287.6	217.5	185.3
avril	31.4	134.0	113.5	83.0	298.8	129.2	166.2	206.3	173.1	209.8
mai	0.4	146.9	114.5	99.1	399.4	100.6	153.4	192.9	129.9	175.6
juin	0.3	139.4	120.2	149.7	698.9	111.6	332.1	217.0	164.4	238.3
juillet	2.0	116.2	151.2	138.5	304.3	98.8	105.1	187.1	121.5	148.8
août	0.6	119.7	98.0	85.0	457.1	404.9	176.9	154.9	179.9	206.9
septembre	0.1	105.8	94.4	154.0	595.0	121.8	172.8	233.5	226.7	236.5
octobre	1.2	130.9	122.5	108.8	356.3	174.0	131.6	170.2	198.8	213.2
novembre	0.5	99.2	118.0	122.3	606.7	167.5	189.8	191.9	166.7	221.7
décembre	2.2	291.3	281.7	246.5	831.9	187.1	315.2	340.2	268.4	388.6
<b>2000</b>										
janvier	2.2	97.1	111.9	171.0	619.8	124.9	91.9	159.1	160.2	155.7
février	0.2	92.1	97.1	162.7	473.7	187.4	137.0	192.9	135.3	166.5
mars	0.3	110.6	123.4	103.8	615.0	152.4	154.4	190.4	240.9	257.7
avril	1.2	136.0	107.5	114.4	353.4	111.4	137.7	252.7	162.5	180.5
mai	0.8	144.3	107.9	97.5	422.4	200.1	180.1	177.8	167.4	212.6
juin	0.7	158.6	160.0	132.2	869.7	126.8	226.4	224.4	150.8	220.4
juillet	0.4	116.4	134.8	97.0	207.9	142.1	138.0	172.3	130.4	136.4
août	0.4	134.6	82.5	220.2	591.6	171.4	128.8	174.9	178.9	169.7
septembre	0.2	100.0	89.9	115.1	482.7	179.4	154.4	199.4	265.4	227.0

	NACE 32  Construc- tion de machines et de matériel mécanique	NACE 34  Construc- tion électrique et électro- nique	NACE 35  Construc- tion d'automobiles et pièces détachées	NACE 36  Construc- tion d'autre matériel de transport	NACE 41/42  Industrie des produits alimen- taires; des boissons et du tabac	NACE 43  Industrie textile	NACE 46  Industrie du bois et du meuble en bois	NACE 47  Industrie du papier et fabrication d'articles en papier; imprimerie et édition	NACE 48  Industrie du caout- chouc; transfor- mation des matières plastiques	NACE 5  Bâtiment et génie civil	NACE 1 à 5  Ensemble de l'indus- trie
	11	12	13	14	15	16	17	18	19	20	21
1996	143.8	129.4	190.8	28.5	185.5	99.6	209.5	169.3	279.3	228.9	168.6
1997	150.2	132.1	160.3	32.9	181.5	134.6	243.4	159.9	252.2	259.2	171.5
1998	175.0	180.0	166.1	50.3	202.9	148.0	261.9	169.4	420.6	265.7	176.6
1999	146.0	171.1	239.9	34.9	190.3	111.7	255.7	187.0	321.7	307.4	184.8
<b>1999</b>											
février	135.9	209.3	295.5	34.7	212.0	98.3	153.0	134.9	207.4	260.1	154.3
mars	140.3	130.3	387.6	41.3	200.6	87.0	312.5	222.8	316.4	310.8	193.9
avril	150.1	199.1	180.8	31.1	166.4	109.7	225.7	199.5	281.8	262.7	169.9
mai	101.9	86.5	170.3	42.4	182.0	99.9	183.9	131.3	235.5	293.6	158.4
juin	154.9	118.5	196.4	31.4	219.8	151.6	254.0	186.2	316.3	302.3	190.4
juillet	90.4	102.4	171.2	13.4	163.3	65.3	189.1	130.5	256.8	180.1	144.7
août	102.7	147.7	267.8	40.3	152.0	79.3	207.0	174.7	345.1	250.8	177.8
septembre	163.0	302.8	251.0	21.9	187.6	116.1	281.0	211.4	436.7	343.3	195.6
octobre	127.5	164.6	308.0	19.1	175.8	122.8	232.6	173.6	348.9	294.6	180.6
novembre	166.1	91.9	243.3	31.8	183.8	142.4	290.0	196.6	353.9	287.9	182.3
décembre	303.3	240.9	239.5	75.1	312.7	195.9	464.4	368.0	601.3	596.8	332.5
<b>2000</b>											
janvier	169.2	191.0	183.9	26.1	126.9	99.9	173.7	144.0	140.4	231.3	146.3
février	118.4	118.2	163.3	32.2	159.9	103.2	178.4	151.6	182.8	250.4	154.5
mars	175.6	128.6	419.8	65.9	211.8	191.7	194.8	247.7	239.7	348.8	203.8
avril	135.3	228.2	148.4	16.5	153.4	99.2	162.7	174.1	248.6	260.0	164.8
mai	136.7	227.0	140.8	34.8	209.0	122.3	243.8	207.2	466.5	320.9	182.2
juin	160.6	140.5	143.1	48.3	196.2	159.0	265.1	184.2	354.1	315.5	194.3
juillet	107.2	146.3	162.1	29.2	165.0	91.1	162.1	162.5	214.3	244.1	149.9
août	117.6	151.9	285.3	40.7	145.0	84.2	251.3	179.4	257.5	290.1	167.0
septembre	187.7	362.5	313.7	64.5	165.6	98.9	290.9	247.6	463.0	299.2	198.8

(\*) Pour de plus amples informations voir l'introduction et les notes explicatives.

**EMPLOI**

**Répartition de l'emploi dans l'industrie selon l'activité principale de l'établissement, pour les entreprises assujetties à l'enquête PRODCOM (A) ou aux autres enquêtes (B) \***

		octobre	novembre	décembre	janvier	février	mars	avril	mai	juin	juillet	août	septembre
		1999	1999	1999	2000	2000	2000	2000	2000	2000	2000	2000	2000
		1	2	3	4	5	6	7	8	9	10	11	12
10 Fabrication des agglomérés de houille et récupération de charbon de ferrils (B) *	Nombre d'ouvriers	67	70	69	82	80	79	84	77	77	75	73	65
	Nombre d'employés	19	19	20	23	23	23	23	21	22	22	23	22
	Total	86	89	89	105	103	102	107	98	99	97	96	87
	Heures (x1000) **	12	11	11	14	14	14	13	14	13	8	12	12
14 Autres industries extractives (A)	Nombre d'ouvriers	2 834	2 831	2 829	2 828	2 836	2 842	2 844	2 860	2 843	2 828	2 845	2 833
	Nombre d'employés	740	743	731	745	745	752	755	758	752	755	757	754
	Total	3 574	3 574	3 560	3 573	3 581	3 594	3 599	3 618	3 595	3 583	3 602	3 587
	Heures (x1000) **	497	450	412	444	492	547	462	518	463	278	474	481
15 Industries alimentaires (A)*	Nombre d'ouvriers	46 529	46 621	46 222	45 516	45 506	45 424	45 392	45 284	45 365	45 641	46 216	46 702
	Nombre d'employés	18 060	18 068	18 067	17 943	17 961	18 055	18 061	18 030	18 083	18 163	18 163	18 225
	Total	64 589	64 689	64 289	63 459	63 467	63 479	63 453	63 314	63 448	63 804	64 379	64 927
	Heures (x1000) **	8 368	7 945	7 839	7 943	8 223	8 790	7 478	8 558	7 732	6 551	7 559	8 337
(B)*	Nombre d'ouvriers	5 592	5 604	5 545	5 520	5 519	5 518	5 522	5 558	5 521	5 529	5 533	5 527
	Nombre d'employés	2 144	2 139	2 131	2 140	2 145	2 155	2 145	2 157	2 159	2 167	2 183	2 183
	Total	7 736	7 743	7 676	7 660	7 664	7 673	7 667	7 715	7 680	7 696	7 716	7 710
	Heures (x1000) **	997	963	964	981	1 017	1 091	922	1 068	943	825	909	963
16 Industrie du tabac (A)	Nombre d'ouvriers	1 687	1 705	1 703	1 718	1 726	1 729	1 728	1 736	1 745	1 734	1 738	1 775
	Nombre d'employés	642	628	629	698	688	684	684	670	680	677	685	683
	Total	2 329	2 333	2 332	2 416	2 414	2 413	2 412	2 406	2 425	2 411	2 423	2 458
	Heures (x1000) **	298	284	271	312	325	341	286	319	305	197	296	317
17 Industrie textile (A)	Nombre d'ouvriers	31 446	31 375	31 189	31 258	31 321	31 344	31 328	31 314	31 223	30 554	30 446	30 213
	Nombre d'employés	5 907	5 882	5 877	5 849	5 838	5 843	5 856	5 857	5 870	5 724	5 744	5 737
	Total	37 353	37 257	37 066	37 107	37 159	37 187	37 184	37 171	37 093	36 278	36 190	35 950
	Heures (x1000) **	4 954	4 595	4 021	4 708	4 887	5 280	4 402	5 066	4 606	2 956	3 284	4 810
18 Industrie de l'habillement et des fourrures (A)	Nombre d'ouvriers	7 467	7 481	7 332	7 267	7 196	7 131	7 088	7 049	6 998	6 922	6 918	6 856
	Nombre d'employés	1 700	1 684	1 670	1 673	1 671	1 673	1 653	1 641	1 647	1 644	1 643	1 647
	Total	9 167	9 165	9 002	8 940	8 867	8 804	8 741	8 690	8 645	8 566	8 561	8 503
	Heures (x1000) **	930	922	920	1 044	1 076	1 035	815	1 029	972	554	884	947
19 Industrie du cuir et de la chaussure (A)	Nombre d'ouvriers	1 720	1 711	1 698	1 702	1 727	1 722	1 666	1 651	1 654	1 647	1 657	1 672
	Nombre d'employés	384	389	386	391	392	389	384	381	379	381	386	390
	Total	2 104	2 100	2 084	2 093	2 119	2 111	2 050	2 032	2 033	2 028	2 043	2 062
	Heures (x1000) **	259	249	236	240	254	280	218	277	246	127	217	254
20 Travail du bois et fabrication d'articles en bois, liège, vannerie ou sparterie (A)	Nombre d'ouvriers	8 633	8 670	8 633	8 645	8 682	8 695	8 635	8 621	8 628	8 607	8 653	8 653
	Nombre d'employés	1 897	1 909	1 909	1 913	1 899	1 909	1 905	1 906	1 908	1 891	1 906	1 923
	Total	10 530	10 579	10 542	10 558	10 581	10 604	10 540	10 527	10 536	10 498	10 559	10 576
	Heures (x1000) **	1 477	1 375	1 175	1 350	1 477	1 589	1 332	1 563	1 369	821	1 251	1 475
21 Industrie du papier et du carton (A)	Nombre d'ouvriers	11 887	11 963	11 927	12 118	12 139	12 099	12 124	12 159	12 195	12 105	12 187	12 172
	Nombre d'employés	3 664	3 686	3 665	3 753	3 757	3 771	3 801	3 800	3 809	3 817	3 837	3 829
	Total	15 551	15 649	15 592	15 871	15 896	15 870	15 925	15 959	16 004	15 922	16 024	16 001
	Heures (x1000) **	2 104	2 004	1 853	2 126	2 190	2 326	1 993	2 266	2 028	1 634	1 863	2 104

(\*) Pour de plus amples informations voir l'introduction et les notes explicatives.

(\*\*) A partir de janvier 1999: heures-travailleurs (ouvriers + employés). Jusqu'à décembre 1998: heures-ouvriers.

**Répartition de l'emploi dans l'industrie selon l'activité principale de l'établissement, pour les entreprises assujetties à l'enquête PRODCOM (A) ou aux autres enquêtes (B) (suite) \***

		octobre	novembre	décembre	janvier	février	mars	avril	mai	juin	juillet	août	septembre
		1999	1999	1999	2000	2000	2000	2000	2000	2000	2000	2000	2000
		1	2	3	4	5	6	7	8	9	10	11	12
22 Edition, imprimerie, reproduction (A)	Nombre d'ouvriers	13 805	13 512	13 494	13 467	13 196	13 214	13 051	13 031	13 059	13 116	13 124	13 150
	Nombre d'employés	14 598	14 458	14 371	14 670	14 672	14 806	14 787	14 739	14 740	14 671	14 681	14 712
	Total	28 403	27 970	27 865	28 137	27 868	28 020	27 838	27 770	27 799	27 787	27 805	27 862
	Heures (x1000) **	3 902	3 654	3 637	3 764	3 854	4 141	3 486	3 978	3 535	2 777	3 443	3 742
23 Cokéfaction, raffinage et industries nucléaires (B) *	Nombre d'ouvriers	1 509	1 524	1 523	1 503	1 560	1 504	1 512	1 503	1 499	-	-	-
	Nombre d'employés	2 410	2 409	2 418	2 400	2 398	2 406	2 412	2 422	2 420	-	-	-
	Total	3 919	3 933	3 941	3 903	3 958	3 910	3 924	3 925	3 919	-	-	-
	Heures (x1000) **	557	532	525	549	562	588	499	580	516	-	-	-
24 Industrie chimique (A)	Nombre d'ouvriers	30 625	30 744	30 677	30 735	30 785	30 842	30 830	30 859	30 897	30 832	30 946	30 880
	Nombre d'employés	34 089	34 088	34 059	34 435	34 535	34 460	34 492	34 586	34 592	34 845	34 991	35 168
	Total	64 714	64 832	64 736	65 170	65 320	65 302	65 322	65 445	65 489	65 677	65 937	66 048
	Heures (x1000) **	8 972	8 357	8 108	8 918	9 128	9 644	8 356	9 323	8 528	6 941	7 956	8 888
25 Industrie du caoutchouc et des plastiques (A)	Nombre d'ouvriers	20 090	20 147	20 074	20 443	20 429	20 362	20 429	20 490	20 551	20 654	20 771	20 790
	Nombre d'employés	7 337	7 362	7 376	7 477	7 440	7 418	7 428	7 468	7 456	7 450	7 549	7 572
	Total	27 427	27 509	27 450	27 920	27 869	27 780	27 857	27 958	28 007	28 104	28 320	28 362
	Heures (x1000) **	3 725	3 499	3 158	3 698	3 837	4 031	3 526	4 008	3 602	2 559	3 269	3 821
26 Fabrication d'autres produits minéraux non métalliques (A)	Nombre d'ouvriers	23 525	23 491	23 228	23 244	23 247	23 215	23 213	23 013	23 049	23 166	23 293	23 298
	Nombre d'employés	6 922	6 962	6 932	6 951	6 949	6 967	6 949	6 974	6 979	6 961	6 986	6 978
	Total	30 447	30 453	30 160	30 195	30 196	30 182	30 162	29 987	30 028	30 127	30 279	30 276
	Heures (x1000) **	4 234	3 870	3 447	3 749	4 186	4 531	3 811	4 378	3 967	2 635	3 640	4 151
27 Métallurgie (A) *	Nombre d'ouvriers	12 200	12 125	12 109	12 075	12 095	12 058	12 022	12 048	12 087	12 216	12 201	12 313
	Nombre d'employés	4 347	4 322	4 320	4 323	4 316	4 335	4 344	4 355	4 356	4 367	4 368	4 391
	Total	16 547	16 447	16 429	16 398	16 411	16 393	16 366	16 403	16 443	16 583	16 569	16 704
	Heures (x1000) **	2 283	2 094	1 933	2 202	2 306	2 460	2 096	2 391	2 096	1 358	1 881	2 214
(B) *	Nombre d'ouvriers	13 680	13 703	13 685	13 797	13 856	13 905	14 022	14 043	14 014	14 135	14 156	14 199
	Nombre d'employés	5 257	5 256	5 256	5 253	5 258	5 256	5 275	5 299	5 364	5 386	5 409	5 450
	Total	18 937	18 959	18 941	19 050	19 114	19 161	19 297	19 342	19 378	19 521	19 565	19 649
	Heures (x1000) **	2 608	2 481	2 411	2 684	2 655	2 841	2 485	2 781	2 485	2 262	2 256	2 479
28 Travail des métaux (A)	Nombre d'ouvriers	39 677	39 741	39 597	39 745	39 560	39 564	39 397	39 517	39 549	39 781	39 790	39 957
	Nombre d'employés	10 981	10 995	11 007	11 089	11 112	11 165	11 133	11 165	11 175	11 204	11 216	11 277
	Total	50 658	50 736	50 604	50 834	50 672	50 729	50 530	50 682	50 724	50 985	51 006	51 234
	Heures (x1000) **	7 015	6 506	5 763	6 638	7 063	7 624	6 347	7 410	6 537	4 386	6 029	6 942
29 Fabrication de machines et équipements (A)	Nombre d'ouvriers	29 997	30 110	29 974	30 728	30 696	30 787	30 846	31 019	31 108	31 321	31 542	31 720
	Nombre d'employés	14 231	14 257	14 170	14 279	14 287	14 331	14 316	14 356	14 377	14 410	14 491	14 528
	Total	44 228	44 367	44 144	45 007	44 983	45 118	45 162	45 375	45 485	45 731	46 033	46 248
	Heures (x1000) **	6 158	5 683	5 114	6 039	6 384	6 921	5 710	6 559	5 724	4 049	5 239	6 276
30 Fabrication de machines de bureau et de matériel informatique (A)	Nombre d'ouvriers	510	498	493	942	950	931	933	931	914	921	945	941
	Nombre d'employés	1 262	1 269	1 272	1 721	1 707	1 704	1 716	1 713	1 729	1 735	1 763	1 771
	Total	1 772	1 767	1 765	2 663	2 657	2 635	2 649	2 644	2 643	2 656	2 708	2 712
	Heures (x1000) **	255	236	230	365	377	418	346	380	366	250	320	373

(\*) Pour de plus amples informations voir l'introduction et les notes explicatives.

(\*\*) A partir de janvier 1999: heures-travailleurs (ouvriers + employés). Jusque décembre 1998: heures-ouvriers.



Répartition de l'emploi dans l'industrie selon l'activité principale de l'établissement, pour les entreprises assujetties à l'enquête PRODCOM (A) ou aux autres enquêtes (B) (suite) \*

		octobre 1999	novembre 1999	décembre 1999	janvier 2000	février 2000	mars 2000	avril 2000	mai 2000	juin 2000	juillet 2000	août 2000	septembre 2000
		1	2	3	4	5	6	7	8	9	10	11	12
31 Fabrication de machines et appareils électriques (A)	Nombre d'ouvriers	18 085	18 226	18 007	18 341	18 178	18 164	18 309	18 443	18 672	18 808	18 881	18 975
	Nombre d'employés	8 989	8 980	8 907	9 280	9 184	9 060	9 166	9 095	9 157	9 135	9 173	9 138
	Total	27 074	27 206	26 914	27 621	27 362	27 224	27 475	27 538	27 829	27 943	28 054	28 113
	Heures (x1000) **	3 760	3 498	3 056	3 624	3 788	4 093	3 418	3 986	3 565	2 413	3 143	3 697
32 Fabrication d'équipement de radio, télévision et communication (A)	Nombre d'ouvriers	7 155	7 137	7 091	6 678	6 677	6 628	6 699	6 796	6 883	6 930	6 929	6 994
	Nombre d'employés	8 079	8 025	8 097	7 727	7 720	7 801	7 838	7 907	7 863	7 917	7 958	8 024
	Total	15 234	15 162	15 188	14 405	14 397	14 429	14 537	14 703	14 746	14 847	14 887	15 018
	Heures (x1000) **	2 135	1 899	1 838	1 981	2 098	2 240	1 880	2 090	1 971	881	1 782	2 106
33 Fabrication d'instruments médicaux, de précision, d'optique et d'horlogerie (A)	Nombre d'ouvriers	3 564	3 539	3 586	3 631	3 712	3 767	3 713	3 624	3 564	3 574	3 614	3 603
	Nombre d'employés	2 903	3 004	2 909	2 931	2 959	3 057	2 964	2 986	2 950	2 949	3 023	3 022
	Total	6 467	6 543	6 495	6 562	6 671	6 824	6 677	6 610	6 514	6 523	6 637	6 625
	Heures (x1000) **	919	855	792	888	947	1 062	855	978	871	607	802	905
34 Construction et assemblage de véhicules automobiles, de remorques et semi-remorques (A)	Nombre d'ouvriers	42 670	42 612	42 245	42 833	42 826	42 958	43 006	42 922	42 903	43 143	43 307	43 435
	Nombre d'employés	6 354	6 373	6 349	6 399	6 407	6 423	6 438	6 450	6 454	6 431	6 408	6 408
	Total	49 024	48 985	48 594	49 232	49 233	49 381	49 444	49 372	49 357	49 574	49 715	49 843
	Heures (x1000) **	6 640	5 955	5 431	6 118	6 843	7 286	6 207	6 750	6 262	4 609	4 882	6 386
35 Fabrication d'autres matériels de transport (A)	Nombre d'ouvriers	5 076	5 065	5 081	5 163	5 193	5 186	5 191	5 229	5 203	5 289	5 304	5 314
	Nombre d'employés	4 312	4 410	4 471	4 498	4 519	4 526	4 564	4 546	4 567	4 606	4 597	4 651
	Total	9 388	9 475	9 552	9 661	9 712	9 712	9 755	9 775	9 770	9 895	9 901	9 965
	Heures (x1000) **	1 199	1 109	1 025	1 205	1 280	1 351	1 096	1 283	1 170	788	1 094	1 209
36 Fabrication de meubles; industries diverses (A)	Nombre d'ouvriers	17 371	17 427	17 536	17 514	17 580	17 585	17 528	17 630	17 561	17 497	17 514	17 560
	Nombre d'employés	3 407	3 391	3 443	3 447	3 452	3 465	3 465	3 481	3 465	3 469	3 472	3 490
	Total	20 778	20 818	20 979	20 961	21 032	21 050	20 993	21 111	21 026	20 966	20 986	21 050
	Heures (x1000) **	2 801	2 605	2 329	2 683	2 887	3 094	2 464	2 947	2 687	1 662	2 210	2 828
37 Récupération de matières recyclables (B) *	Nombre d'ouvriers	2 878	2 860	2 839	2 901	2 922	2 944	2 952	2 967	3 043	3 031	3 039	3 066
	Nombre d'employés	628	626	618	623	629	633	645	647	646	649	655	659
	Total	3 506	3 486	3 457	3 524	3 551	3 577	3 597	3 614	3 689	3 680	3 694	3 725
	Heures (x1000) **	464	429	398	455	489	537	443	509	470	375	427	484
40 Production et distribution d'électricité, de gaz, de vapeur et d'eau chaude (B) *	Nombre d'ouvriers	1 243	1 248	1 250	1 268	1 272	1 269	1 262	1 260	1 261	-	-	-
	Nombre d'employés	18 312	18 324	18 331	18 142	18 177	18 197	18 016	18 023	18 049	-	-	-
	Total	19 555	19 572	19 581	19 410	19 449	19 466	19 278	19 283	19 310	-	-	-
	Heures (x1000) **	2 971	2 953	2 974	2 838	2 862	2 906	2 790	2 869	2 819	640	640	639
41 Captage, épuration et distribution d'eau (B) *	Nombre d'ouvriers	3 895	3 875	3 876	3 867	3 871	3 865	3 818	3 814	3 820	3 791	3 789	3 800
	Nombre d'employés	3 142	3 130	3 138	3 141	3 140	3 157	3 199	3 198	3 195	3 251	3 273	3 268
	Total	7 037	7 005	7 014	7 008	7 011	7 022	7 017	7 012	7 015	7 042	7 062	7 068
	Heures (x1000) **	957	874	972	942	962	1 025	877	988	907	839	913	904
45 Construction (B) *	Nombre d'ouvriers	100 181	99 967	100 007	99 654	100 516	100 975	101 084	101 288	101 239	100 841	102 929	103 213
	Nombre d'employés	19 502	19 531	19 487	19 718	19 968	20 123	20 225	20 293	20 336	20 323	20 676	20 791
	Total	119 683	119 498	119 494	119 372	120 484	121 098	121 309	121 581	121 575	121 164	123 605	124 004
	Heures (x1000) **	15 844	13 935	11 557	11 527	14 817	16 800	13 782	17 034	15 276	6 522	15 374	16 275
Total (A + B) *	Nombre d'ouvriers	505 598	505 582	503 519	505 183	505 853	506 306	506 228	506 736	507 125	-	-	-
	Nombre d'employés	212 219	212 319	212 016	213 632	213 948	214 544	214 639	214 924	215 179	-	-	-
	Total	717 817	717 901	715 535	718 815	719 801	720 850	720 867	721 660	722 304	-	-	-
	Heures (x1000) **	96 520	89 061	81 646	89 267	96 510	104 105	87 642	101 130	91 268	-	-	-

(\*) Pour de plus amples informations voir l'introduction et les notes explicatives.

(\*\*) A partir de janvier 1999: heures-travailleurs (ouvriers + employés). Jusque décembre 1998: heures-ouvriers.

## **COMMERCE EXTERIEUR**



**INDICES SELON LES SECTIONS DE LA CLASSIFICATION-TYPE POUR LE COMMERCE INTERNATIONAL (CTCI) (1993 = 100) \***

**1. Indices de quantité \***

	Importations					Exportations				
	Total	CTCI *				Total	CTCI *			
		Produits alimentaires, boissons et tabacs	Matières brutes non comestibles (à l'exception des carburants) huiles et graisses	Combustibles minéraux	Produits manufacturés		Produits alimentaires, boissons et tabacs	Matières brutes non comestibles (à l'exception des carburants) huiles et graisses	Combustibles minéraux	Produits manufacturés
1	2	3	4	5	6	7	8	9	10	
1996	118.2	120.0	116.7	112.9	118.4	118.2	115.6	124.9	106.4	118.9
1997	123.5	122.4	124.8	116.5	124.2	127.0	121.2	142.9	105.9	128.2
1998	133.8	-	-	-	-	134.4	-	-	-	-
1999	138.1	-	-	-	-	141.1	-	-	-	-
<b>1999</b>										
janvier	123.4	-	-	-	-	124.0	-	-	-	-
février	131.2	-	-	-	-	129.8	-	-	-	-
mars	152.8	-	-	-	-	157.7	-	-	-	-
avril	133.4	-	-	-	-	136.9	-	-	-	-
mai	130.5	-	-	-	-	130.6	-	-	-	-
juin	146.1	-	-	-	-	152.6	-	-	-	-
juillet	124.1	-	-	-	-	135.5	-	-	-	-
août	125.7	-	-	-	-	121.6	-	-	-	-
septembre	147.6	-	-	-	-	158.3	-	-	-	-
octobre	146.6	-	-	-	-	152.5	-	-	-	-
novembre	146.8	-	-	-	-	146.4	-	-	-	-
décembre	148.5	-	-	-	-	147.6	-	-	-	-
<b>2000</b>										
janvier	134.7	-	-	-	-	137.1	-	-	-	-
février	151.9	-	-	-	-	154.5	-	-	-	-
mars	165.6	-	-	-	-	173.6	-	-	-	-
avril	137.2	-	-	-	-	144.2	-	-	-	-
mai	158.9	-	-	-	-	165.0	-	-	-	-
juin	144.2	-	-	-	-	151.7	-	-	-	-
juillet	132.9	-	-	-	-	144.7	-	-	-	-
août	134.2	-	-	-	-	128.4	-	-	-	-

**2. Indices des valeurs unitaires moyennes (1993 = 100) \***

	Importations					Exportations					Termes de l'échange
	Total	CTCI *				Total	CTCI *				
		Produits alimentaires, boissons et tabacs	Matières brutes non comestibles (à l'exception des carburants) huiles et graisses	Combustibles minéraux	Produits manufacturés		Produits alimentaires, boissons et tabacs	Matières brutes non comestibles (à l'exception des carburants) huiles et graisses	Combustibles minéraux	Produits manufacturés	
1	2	3	4	5	6	7	8	9	10	11	
1996	108.4	104.0	111.5	108.1	108.9	105.6	105.2	107.6	107.5	105.5	97.4
1997	115.1	108.0	122.4	117.9	115.4	111.2	109.4	116.2	117.2	111.0	96.6
1998	112.8	-	-	-	-	111.0	-	-	-	-	98.4
1999	114.2	-	-	-	-	110.4	-	-	-	-	96.7
<b>1999</b>											
janvier	109.4	-	-	-	-	107.9	-	-	-	-	98.6
février	109.2	-	-	-	-	107.4	-	-	-	-	98.4
mars	111.7	-	-	-	-	108.7	-	-	-	-	97.3
avril	112.2	-	-	-	-	108.8	-	-	-	-	96.9
mai	112.8	-	-	-	-	109.3	-	-	-	-	96.9
juin	113.5	-	-	-	-	110.1	-	-	-	-	97.0
juillet	115.9	-	-	-	-	112.2	-	-	-	-	96.8
août	113.6	-	-	-	-	110.1	-	-	-	-	96.9
septembre	115.5	-	-	-	-	111.5	-	-	-	-	96.5
octobre	117.3	-	-	-	-	111.8	-	-	-	-	95.3
novembre	118.6	-	-	-	-	113.3	-	-	-	-	95.5
décembre	120.2	-	-	-	-	113.7	-	-	-	-	94.6
<b>2000</b>											
janvier	121.3	-	-	-	-	116.7	-	-	-	-	96.2
février	122.9	-	-	-	-	117.5	-	-	-	-	95.5
mars	124.5	-	-	-	-	118.4	-	-	-	-	95.1
avril	125.1	-	-	-	-	118.6	-	-	-	-	94.8
mai	127.1	-	-	-	-	121.1	-	-	-	-	95.2
juin	127.5	-	-	-	-	121.0	-	-	-	-	94.9
juillet	128.2	-	-	-	-	121.1	-	-	-	-	94.5
août	130.7	-	-	-	-	121.8	-	-	-	-	93.2

(\*\*) Pour de plus amples informations voir l'introduction et les notes explicatives.

(\*\*\*) Dorénavant, les chiffres du commerce extérieur que calcule l'ICN ne concernent que la Belgique et non plus l'U.E.B.L.

**COMMERCE EXTERIEUR EN CHIFFRES ABSOLUS \***

**1.a Importations et exportations par continents (en milliards de BEF) (chiffres ajustés)**

	Total général *		Europe		dont Union européenne *		Afrique		Amérique		Asie		Océanie *	
	Imp.	Exp.	Imp.	Exp.	Imp.	Exp.	Imp.	Exp.	Imp.	Exp.	Imp.	Exp.	Imp.	Exp.
	1	2	3	4	5	6	7	8	9	10	11	12	13	14
1996	3 680	4 164	-	-	5 066	5 430	-	-	-	-	-	-	-	-
1997	3 997	4 596	-	-	5 619	6 143	-	-	-	-	-	-	-	-
1998	4 246	4 973	-	-	5 968	6 491	-	-	-	-	-	-	-	-
1999	4 391	5 178	-	-	6 238	6 781	-	-	-	-	-	-	-	-
<b>1999</b>														
janvier	313	382	311	397	445	485	13	8	45	29	47	40	3	2
février	337	390	332	398	472	505	13	10	49	33	46	39	2	2
mars	401	480	402	495	562	621	18	11	51	41	57	50	3	2
avril	347	421	350	445	493	540	14	10	53	35	47	39	3	2
mai	337	393	343	410	485	517	15	11	54	37	46	48	5	2
juin	390	461	395	472	546	609	17	11	53	40	50	56	4	3
juillet	323	397	324	421	474	551	19	11	50	46	48	57	5	2
août	325	374	324	384	471	485	16	9	47	30	50	36	3	3
septembre	393	492	401	505	562	640	16	10	51	40	62	56	4	3
octobre	398	467	399	481	567	618	17	11	55	44	60	56	3	3
novembre	404	464	418	488	574	601	18	11	50	37	64	51	3	2
décembre	425	457	431	463	588	608	16	12	53	38	57	63	3	5
<b>2000</b>														
janvier	373	441	381	460	538	580	17	9	53	39	65	56	2	3
février	436	499	444	520	615	658	19	11	60	45	66	60	3	3
mars	479	554	494	582	679	745	19	15	65	61	76	66	3	4
avril	389	471	410	493	565	620	18	11	57	41	63	55	4	3
mai	442	531	465	565	666	724	24	14	77	56	82	72	4	3
juin	417	505	441	533	606	666	20	13	61	41	69	59	4	3
juillet	376	455	408	488	561	635	19	12	57	55	69	64	3	3
août	386	424	419	462	578	567	17	12	66	41	72	47	4	2

**1.b Importations et exportations par principaux pays (en milliards de BEF) (chiffres ajustés)**

	France		Pays-Bas		Allemagne		Italie		Royaume-Uni		Espagne		Suède *		Etats-Unis	
	Imp.	Exp.	Imp.	Exp.	Imp.	Exp.	Imp.	Exp.	Imp.	Exp.	Imp.	Exp.	Imp.	Exp.	Imp.	Exp.
	1	2	3	4	5	6	7	8	9	10	11	12	13	14	15	16
<b>1999</b>																
janvier	55	87	68	60	73	90	17	31	38	44	8	21	12	7	35	24
février	61	84	71	60	77	89	19	29	41	47	9	21	13	8	37	26
mars	71	107	91	76	94	114	22	35	49	58	10	22	13	10	37	33
avril	61	93	76	67	85	102	18	32	34	53	11	23	13	9	39	28
mai	54	86	73	63	80	91	17	29	44	47	11	20	13	8	38	29
juin	72	102	84	73	95	103	20	33	48	56	11	24	12	9	37	30
juillet	56	91	69	61	73	90	18	30	41	57	9	22	9	6	34	37
août	48	75	78	58	82	91	14	20	41	56	8	18	11	8	35	22
septembre	66	105	92	77	97	114	19	36	48	64	10	27	14	10	37	31
octobre	69	101	90	72	96	100	22	34	39	63	10	25	18	10	40	35
novembre	74	102	93	70	100	103	21	37	48	65	11	25	14	11	37	29
décembre	82	102	101	72	95	99	21	32	48	55	13	22	14	10	38	29
<b>2000</b>																
janvier	66	98	92	74	87	92	18	34	47	57	10	20	12	11	39	30
février	77	121	97	77	101	105	22	41	56	64	12	25	14	10	46	35
mars	84	121	115	91	112	122	24	41	60	76	15	28	16	11	48	49
avril	70	104	97	78	94	103	19	36	42	62	11	24	10	10	40	31
mai	77	119	105	84	107	120	23	41	61	69	12	28	13	11	55	43
juin	76	120	102	81	98	110	24	39	56	67	11	25	13	9	42	30
juillet	72	107	94	75	88	105	22	35	50	64	10	23	9	8	42	44
août	60	94	106	73	96	107	22	25	46	60	9	18	10	9	44	31

(\*) Pour de plus amples informations voir l'introduction et les notes explicatives.

## 2. Importations selon la classification par grandes catégories économiques (CGCE) (chiffres non ajustés) \*

	Total général		Biens de consommation		Biens d'équipement		Biens intermédiaires		Autres biens	
	Imp.	Exp.	Imp.	Exp.	Imp.	Exp.	Imp.	Exp.	Imp.	Exp.
	1	2	3	4	5	6	7	8	9	10

## 3. Chiffres totaux (chiffres ajustés) \*

	Total général				Commerce intracommunautaire *				Commerce extracommunautaire			
	Imp.	Exp.	Solde	% de couverture *	Imp.	Exp.	Solde	% de couverture *	Imp.	Exp.	Solde	% de couverture *
	1	2	3	4	5	6	7	8	9	10	11	12
1996	5 066	5 430	365	107.2	3 680	4 164	484	113.1	1 386	1 267	-119	91.4
1997	5 619	6 143	524	109.3	3 997	4 596	599	115.0	1 623	1 548	-75	95.4
1998	5 968	6 491	523	108.8	4 246	4 973	727	117.1	1 722	1 519	-204	88.2
1999	6 238	6 781	543	108.7	4 391	5 178	787	117.9	1 847	1 603	-244	86.8
<b>1998</b>												
mars	540	595	55	110.2	383	457	74	119.3	157	138	-19	87.9
avril	511	556	45	108.8	358	423	64	118.0	153	134	-20	87.2
mai	474	528	54	111.5	334	401	67	120.1	141	128	-13	91.0
juin	544	602	58	110.6	383	461	77	120.2	161	141	-20	87.9
juillet	474	542	68	114.4	330	404	75	122.6	144	138	-6	95.6
août	437	437	-0	100.0	305	335	30	109.9	132	102	-31	76.9
septembre	524	581	57	110.8	380	453	73	119.1	144	128	-16	88.9
octobre	515	562	47	109.2	371	439	68	118.3	143	122	-21	85.5
novembre	497	520	23	104.6	361	402	41	111.5	136	118	-18	86.5
décembre	486	522	36	107.5	357	403	46	112.9	129	120	-10	92.5
<b>1999</b>												
janvier	445	485	40	109.1	313	382	69	122.1	132	103	-29	78.2
février	472	505	33	107.1	337	390	52	115.5	135	116	-19	85.9
mars	562	621	59	110.5	401	480	79	119.8	161	141	-20	87.6
avril	493	540	46	109.4	347	421	74	121.5	147	119	-28	80.9
mai	485	517	32	106.7	337	393	56	116.7	148	125	-24	84.0
juin	546	609	63	111.5	390	461	71	118.1	156	148	-8	94.9
juillet	474	551	77	116.3	323	397	74	123.0	151	154	3	102.0
août	471	485	15	103.1	325	374	49	115.0	145	111	-34	76.4
septembre	562	640	78	113.9	393	492	99	125.2	169	148	-21	87.5
octobre	567	618	51	109.1	398	467	70	117.5	169	151	-18	89.2
novembre	574	601	27	104.8	404	464	61	115.1	170	137	-34	80.3
décembre	588	608	20	103.4	425	457	32	107.6	163	151	-12	92.6
<b>2000</b>												
janvier	538	580	42	107.7	373	441	68	118.2	166	139	-26	84.2
février	615	658	43	106.9	436	499	64	114.6	180	159	-21	88.3
mars	679	745	66	109.6	479	554	75	115.7	200	191	-10	95.1
avril	565	620	55	109.7	389	471	81	120.9	176	149	-27	84.9
mai	666	724	58	108.7	442	531	90	120.4	224	193	-32	85.9
juin	606	666	60	109.9	417	505	88	121.0	189	161	-28	85.3
juillet	561	635	74	113.1	376	455	80	121.1	185	180	-6	96.9
août	578	567	-11	98.1	386	424	38	109.9	193	144	-49	74.6

(\*) Pour de plus amples informations voir l'introduction et les notes explicatives.

(\*\*) Dorénavant, les chiffres du commerce extérieur que calcule l'ICN ne concernent que la Belgique et non plus l'U.E.B.L.



**COMMERCE INTERIEUR, TRANSPORTS ET COMMUNICATIONS,  
SERVICES**





**COMMERCE INTERIEUR**

**1. Indices du chiffre d'affaires (1995 = 100)**

	Petit commerce de détail					Grands magasins à rayons multiples					Super-marchés
	Alimen-tation	Textiles et habillement	Articles d'ameu-blement et de ménage	Autres articles	Total	Alimen-tation	Textiles et habillement	Articles d'ameu-blement et de ménage	Autres articles	Total	Total
	1 *	2 *	3 *	4 *	5 *	6 *	7 *	8 *	9 *	10 *	11 *
1996	101	96	97	103	101	102	96	97	98	99	99
1997	107	98	102	105	104	104	98	97	97	101	99
1998	107	106	106	111	108	109	106	105	101	107	100
1999	-	-	-	-	-	111	105	112	105	109	100
<b>1999</b>											
janvier	100	119	98	102	104	106	132	105	89	106	97
février	95	81	94	103	95	100	79	91	85	94	92
mars	109	121	109	117	114	108	93	103	95	103	100
avril	121	122	115	119	115	110	99	107	99	106	101
mai	107	113	97	101	104	105	92	114	96	104	100
juin	112	101	117	111	111	104	89	99	104	101	100
juillet	110	117	109	100	108	111	126	120	110	115	107
août	104	83	100	98	98	106	85	107	107	104	98
septembre	106	113	106	111	109	105	95	107	96	103	96
octobre	105	127	110	114	113	118	123	118	98	115	103
novembre	103	96	108	118	108	109	106	110	123	111	96
décembre	126	116	134	157	136	144	136	160	161	148	116
<b>2000</b>											
janvier	98	121	104	111	108	102	143	115	91	108	99
février	108	90	103	117	109	100	87	100	88	97	96
mars	99	125	116	120	114	113	98	114	98	109	106
avril	108	130	107	117	114	110	109	120	101	110	104
mai	114	132	114	118	118	106	105	124	99	108	108
juin	116	108	108	117	113	107	92	114	105	106	106
juillet	104	147	121	117	118	109	137	131	111	117	107
août	109	82	106	114	107	107	80	114	107	105	107

	Total commerce de détail						Voitures automobiles neuves		
	Alimen-tation	Textiles et habillement	Articles d'ameu-blement et de ménage	Autres articles	Total		Valeur	Quantité	
					Valeur	Quantité			
	12	13	14	15	16	17 *	18	19	
1996		105	97	98	105	102	100	113	110
1997		111	100	103	108	107	103	114	110
1998		115	108	107	116	113	108	133	126
1999		117	110	111	119	115	111	149	136
<b>1999</b>									
mars		115	118	108	126	117	113	196	181
avril		112	125	117	112	120	115	168	158
mai		114	112	101	110	111	106	145	133
juin		117	101	116	120	115	110	177	161
juillet		120	123	116	107	116	112	139	127
août		115	83	103	105	105	102	115	104
septembre		114	109	107	116	113	109	128	116
octobre		118	130	112	118	119	115	140	126
novembre		114	101	111	123	114	110	119	109
décembre		142	122	143	163	144	140	84	77
<b>2000</b>									
janvier		109	139	115	131	116	112	214	191
février		112	93	111	128	113	109	205	192
mars		114	126	122	135	120	115	228	207
avril		117	140	115	130	121	116	193	174
mai		121	144	122	137	125	119	191	171
juin		120	118	116	135	120	114	161	145
juillet		114	156	133	134	125	119	136	121
août		116	88	113	133	113	109	117	105
septembre		-	-	-	-	-	-	116	106
octobre		-	-	-	-	-	-	148	133

(\*) Pour de plus amples informations voir l'introduction et les notes explicatives.

**2. Indices du chiffre d'affaires (TVA non comprise) et des investissements dans le commerce, la restauration et l'hébergement, et la réparation, selon les déclarations à la TVA (1985 = 100) \***

	Chiffre d'affaires (TVA non comprise)						Investissements			
	NACE 61 Commerce de gros (sauf récupération)	NACE 62 Récupération	NACE 63 Intermédiaires du commerce	NACE 64/65 Commerce de détail	NACE 66 Restauration et hébergement	NACE 67 Réparation de biens de consommation et de véhicules	NACE 61 Commerce de gros (sauf récupération)	NACE 64/65 Commerce de détail	NACE 61/65 Commerce y compris récupération et intermédiaires du commerce	NACE 66 Restauration et hébergement
	1	2	3	4	5	6	7	8	9	10
1996	153.6	104.4	300.1	154.8	194.7	195.7	186.1	193.4	195.6	196.9
1997	170.2	131.0	397.8	160.3	207.2	203.4	211.2	199.8	215.7	191.8
1998	174.9	125.4	416.9	169.7	211.4	222.0	239.0	217.9	236.7	199.9
1999	190.3	124.0	439.3	175.6	217.3	246.9	240.3	244.8	246.7	224.4
<b>1999</b>										
mars	204.3	138.2	434.1	191.7	215.9	288.3	248.3	258.4	258.3	253.4
avril	186.0	127.4	390.3	182.8	210.6	248.1	212.0	230.0	223.0	279.0
mai	168.2	112.2	512.5	176.2	222.5	231.5	215.0	243.3	228.7	218.6
juin	200.2	137.5	437.8	171.4	224.5	298.6	261.5	264.4	269.2	214.2
juillet	174.9	102.8	311.3	167.9	201.8	211.9	206.2	201.1	207.6	216.1
août	170.6	104.1	379.7	155.3	217.1	214.0	200.9	184.2	199.0	199.6
septembre	207.7	140.2	554.3	176.3	271.7	245.5	249.0	280.1	263.2	213.7
octobre	208.8	136.3	516.6	181.4	243.2	252.2	247.2	244.4	250.5	205.1
novembre	207.1	135.2	503.8	174.6	225.2	232.0	242.4	270.4	253.3	218.6
décembre	226.1	160.8	426.8	211.0	216.8	290.7	432.3	361.8	417.8	329.0
<b>2000</b>										
janvier	189.9	115.3	590.2	168.1	192.2	239.4	209.9	193.6	208.1	129.8
février	205.0	149.8	496.6	179.8	206.7	279.6	228.7	247.5	237.8	197.4
mars	246.7	172.4	581.5	207.7	225.4	327.0	277.8	291.2	287.6	342.6
avril	201.6	145.8	539.2	188.9	226.6	266.5	217.3	243.7	229.5	253.5
mai	225.3	172.9	555.4	199.6	246.2	298.1	281.4	251.1	278.3	234.7
juin	223.1	140.0	572.8	188.0	251.1	269.1	261.2	266.9	268.0	298.7
juillet	193.9	117.2	577.9	172.3	225.8	211.3	234.8	217.7	232.4	225.4
août	198.6	125.8	519.8	170.8	225.2	227.2	214.3	217.1	218.2	192.3
septembre	239.3	157.8	599.8	187.0	254.0	248.2	255.5	240.2	253.0	235.1

**3.a Tourisme et hôtellerie: nombre de nuitées pour le Royaume (en milliers) \***

	Le Royaume	Région de Bruxelles-Capitale	Région flamande	Région wallonne	Pays de résidence habituelle					
					Belgique	France	Pays-Bas	Royaume-Uni	Allemagne	Etats-Unis
					1	2	3	4	5	6
1996	28729.4	3983.0	17741.6	7004.8	14288.5	1450.3	4610.2	1640.7	2737.3	638.1
1997	28522.7	4259.8	17331.9	6931.0	13760.3	1524.9	4493.2	1842.2	2670.2	672.8
1998	27976.0	4084.0	17281.9	6610.0	13145.0	1603.7	4500.5	2124.4	2522.0	704.8
1999	-	4268.7	17521.2	6687.3	13111.5	1644.2	4718.4	2308.3	2620.6	720.5
<b>1998</b>										
novembre	1493.8	271.9	915.8	306.0	661.7	102.1	203.2	146.8	114.9	39.9
décembre	1429.4	257.6	828.0	343.7	623.6	120.9	256.9	115.6	115.6	28.3
<b>1999</b>										
janvier	1088.6	254.4	663.2	170.9	358.0	130.8	177.1	78.5	121.7	38.3
février	1508.2	279.4	911.5	317.2	625.6	140.2	257.1	133.9	112.8	39.2
mars	1737.3	363.2	1104.5	269.6	656.0	133.0	208.6	187.5	238.8	54.4
avril	2397.7	365.9	1535.2	496.6	1153.0	164.8	300.2	208.1	199.6	66.1
mai	2687.6	390.4	1646.9	650.3	1141.9	165.8	494.2	223.5	270.0	83.3
juin	2353.3	359.8	1494.3	499.2	926.9	136.0	387.3	197.7	324.3	79.1
juillet	5164.4	361.3	3298.9	1564.1	2996.5	163.2	1029.6	200.5	341.3	77.0
août	3850.8	351.2	2404.0	1095.6	2043.0	166.0	709.3	252.2	257.4	65.1
septembre	2168.5	409.0	1302.1	457.5	910.1	128.6	313.8	215.9	205.9	70.8
octobre	2196.6	369.8	1330.7	496.2	836.6	116.3	368.1	240.9	300.5	61.7
novembre	1601.9	343.9	930.8	327.1	714.5	115.7	204.6	171.5	108.0	53.2
décembre	1312.7	278.3	749.8	284.7	547.8	95.2	213.3	153.7	104.5	30.4
<b>2000</b>										
janvier	1109.1	261.7	628.3	219.1	431.3	78.4	172.3	93.5	107.2	39.0
février	1431.8	302.8	853.1	275.9	548.9	156.4	234.5	151.8	86.6	45.0
mars	1861.5	354.5	1144.3	362.6	824.8	114.7	278.3	187.9	144.8	57.4
avril	2583.6	398.9	1648.5	536.1	1265.2	171.8	270.9	242.1	254.5	64.2
mai	2404.5	420.2	1448.3	536.0	1013.3	152.2	401.9	225.0	195.9	79.5
juin	2677.6	389.1	1651.6	636.9	1117.9	143.9	449.3	229.7	281.1	76.4

(\*) Pour de plus amples informations voir l'introduction et les notes explicatives.

### 3.b Tourisme et hôtellerie: nombre d'arrivées pour le Royaume (en milliers) \*

	Le Royaume	Région de Bruxelles-Capitale	Région flamande	Région wallonne	Pays de résidence habituelle					
					Belgique	France	Pays-Bas	Royaume-Uni	Allemagne	Etats-Unis
					1	2	3	4	5	6
1996	9702.7	2124.1	5360.8	2217.9	3873.4	760.4	1423.7	808.2	907.0	295.7
1997	9982.0	2228.6	5525.4	2228.1	3945.0	792.2	1434.0	897.7	900.8	320.5
1998	10058.7	2193.2	5662.3	2203.2	3882.1	834.6	1467.6	1021.3	866.8	325.6
1999	10415.5	2261.4	5867.3	2286.8	4046.5	868.1	1559.1	1086.8	883.5	-
<b>1998</b>										
novembre	670.2	140.1	390.4	139.6	281.7	54.8	89.9	74.1	47.4	18.5
décembre	614.0	150.0	328.5	135.5	239.8	70.6	96.0	60.9	41.9	14.8
<b>1999</b>										
janvier	485.6	134.6	268.4	82.5	162.1	72.0	71.1	40.5	42.4	16.6
février	648.1	152.5	362.0	133.6	258.5	66.2	95.0	68.0	44.8	17.3
mars	731.3	188.4	419.1	123.8	253.4	69.7	88.9	90.6	76.1	25.9
avril	927.2	195.2	543.0	189.0	372.0	87.7	114.1	94.7	79.1	27.6
mai	1055.7	208.6	595.4	251.6	396.2	93.0	171.4	102.1	99.8	37.1
juin	874.2	196.1	491.0	187.1	292.4	73.2	134.0	96.1	90.5	39.6
juillet	1245.8	189.5	726.1	330.2	568.5	77.3	212.1	91.8	93.1	37.2
août	1153.0	186.4	663.4	303.4	477.9	79.0	202.3	107.5	82.9	32.0
septembre	921.8	213.8	511.9	196.1	343.8	71.3	129.2	107.3	81.0	34.1
octobre	921.8	198.2	520.0	203.5	347.4	67.2	138.1	110.8	93.9	30.1
novembre	738.2	186.1	401.6	150.5	303.8	65.0	95.2	85.0	47.4	21.4
décembre	601.0	160.5	318.1	122.4	230.2	56.4	92.2	77.1	40.6	15.6
<b>2000</b>										
janvier	488.9	136.7	264.4	87.9	181.4	44.5	74.9	47.0	40.0	16.7
février	643.5	164.0	356.5	122.9	250.5	70.1	89.4	74.9	38.8	19.4
mars	800.2	191.1	458.1	151.0	329.8	64.3	105.7	91.3	60.0	25.2
avril	1008.5	209.6	590.9	207.9	417.9	90.6	116.0	108.4	87.8	29.5
mai	1021.1	226.8	572.3	222.1	385.5	84.6	153.3	110.3	83.2	39.0
juin	1010.9	214.6	560.2	236.0	366.8	75.2	151.4	114.3	90.6	39.9

## TRANSPORTS ET COMMUNICATIONS

### 1. Nombre et tonnage des navires de mer entrés (en 1 000 tonnes de jaugeage bruts) \*

	Tous les ports belges				Anvers				Gand			
	Chargés		Sur lest		Chargés		Sur lest		Chargés		Sur lest	
	Nombre	Tonnage	Nombre	Tonnage	Nombre	Tonnage	Nombre	Tonnage	Nombre	Tonnage	Nombre	Tonnage
	1	2	3	4	5	6	7	8	9	10	11	12
1996	2 153	21 402	522	3 378	711	9 779	345	2 439	171	1 824	76	206
1997	2 159	24 666	528	3 489	690	9 803	351	2 513	174	1 966	79	233
1998	2 171	26 843	531	3 798	706	10 817	353	2 714	169	2 020	89	243
1999	2 156	28 178	524	4 007	693	10 979	337	2 763	162	2 247	93	294
<b>1998</b>												
août	2 208	27 411	525	3 879	724	11 134	356	2 931	163	2 026	77	171
septembre	2 228	26 422	537	3 834	703	10 884	358	2 511	150	1 926	96	377
octobre	2 176	27 291	532	3 931	688	10 843	348	2 847	174	2 078	101	317
novembre	2 208	27 032	548	3 900	697	11 364	357	2 767	183	2 396	106	262
décembre	2 078	26 590	551	4 495	727	11 399	373	3 255	165	2 315	75	169
<b>1999</b>												
janvier	1 992	26 746	504	3 852	682	11 197	320	2 686	171	2 317	93	225
février	1 907	24 515	506	3 408	595	9 588	317	2 483	152	2 038	110	218
mars	2 321	28 819	564	4 098	736	11 145	351	2 668	176	2 346	102	269
avril	2 159	26 912	548	4 225	688	10 413	342	2 953	165	2 322	98	301
mai	2 317	28 351	563	4 445	763	11 209	361	2 917	166	2 259	93	336
juin	2 286	28 629	514	4 392	697	11 104	326	2 967	152	2 103	81	239
juillet	2 201	29 529	547	4 109	707	11 902	338	2 661	144	1 848	95	313
août	2 209	29 270	542	4 246	693	11 651	349	2 876	156	2 240	88	399
septembre	2 257	29 320	516	4 291	702	11 043	344	2 995	167	2 115	87	379
octobre	2 168	29 715	528	3 958	689	10 713	342	2 862	160	2 646	92	347
novembre	2 117	28 946	487	3 588	696	10 818	324	2 523	171	2 394	84	293
décembre	1 941	27 380	474	3 469	662	10 964	326	2 569	164	2 338	88	209
<b>2000</b>												
janvier	2 033	28 435	535	4 034	702	11 047	359	2 705	157	2 157	85	267
février	2 133	29 598	504	3 749	685	10 747	324	2 580	155	2 232	91	305
mars	2 265	31 819	549	4 393	729	10 508	365	2 942	177	2 404	99	305
avril	2 231	29 952	499	3 695	691	11 243	316	2 461	159	2 253	85	258
mai	2 383	31 222	528	3 937	754	11 266	370	2 826	165	2 147	72	171

(\*) Pour de plus amples informations voir l'introduction et les notes explicatives.

## 2. Nombre et tonnage des navires de mer sortis (en 1 000 tonneaux de jaugeage bruts) \*

	Tous les ports belges				Anvers				Gand			
	Chargés		Sur lest		Chargés		Sur lest		Chargés		Sur lest	
	Nombre	Tonnage	Nombre	Tonnage	Nombre	Tonnage	Nombre	Tonnage	Nombre	Tonnage	Nombre	Tonnage
	1	2	3	4	5	6	7	8	9	10	11	12
1996	1 926	18 495	758	6 306	763	9 172	294	3 157	111	678	142	1 386
1997	1 943	22 027	583	6 282	750	9 221	291	3 282	116	720	143	1 564
1998	1 957	23 257	588	5 687	769	9 814	286	3 686	125	809	136	1 596
1999	1 918	24 971	575	6 655	736	10 129	280	3 603	132	994	129	1 558
<b>1998</b>												
novembre	1 983	23 286	581	6 915	768	10 186	279	3 782	151	1 124	136	1 392
décembre	1 851	22 477	641	7 719	786	10 296	319	4 177	109	817	133	1 705
<b>1999</b>												
janvier	1 763	22 224	592	6 976	687	9 596	286	3 828	122	811	139	1 764
février	1 766	21 782	514	6 099	677	9 140	247	3 333	141	854	120	1 358
mars	2 037	25 626	638	7 193	782	10 736	290	3 487	144	1 007	147	1 707
avril	1 939	24 078	590	6 788	727	9 769	301	3 726	134	969	131	1 686
mai	1 949	24 327	616	6 985	728	9 847	308	3 561	135	1 011	135	1 684
juin	2 025	26 184	560	7 120	765	10 731	278	3 957	120	1 003	120	1 382
juillet	2 041	25 918	577	6 863	746	10 401	284	3 856	131	953	125	1 327
août	1 989	26 039	530	6 459	758	10 269	267	3 686	124	1 114	120	1 522
septembre	1 945	26 207	588	6 595	751	10 071	283	3 732	128	1 138	134	1 420
octobre	1 955	27 234	560	6 032	764	10 942	258	3 213	136	1 043	126	1 490
novembre	1 906	26 063	571	6 515	735	10 042	300	3 700	139	1 137	122	1 617
décembre	1 696	23 975	569	6 237	715	9 998	263	3 162	133	892	125	1 742
<b>2000</b>												
janvier	1 798	24 440	609	7 314	736	9 604	325	4 111	128	1 017	124	1 533
février	1 922	27 226	561	5 984	724	10 471	299	3 381	128	1 053	124	1 494
mars	2 103	28 382	585	6 325	823	10 625	305	3 503	138	1 069	136	1 685
avril	1 931	26 235	563	6 339	723	9 921	290	3 634	120	985	126	1 517
mai	2 065	27 666	609	6 333	808	10 599	316	3 759	114	933	134	1 389

## 3. Déchargement de marchandises importées ou en transit selon le mode de transport (en 1 000 tonnes) \*

	Tous les ports belges				Anvers				Gand			
	Mer	Canaux et rivières	Chemin de fer	Route	Mer	Canaux et rivières	Chemin de fer	Route	Mer	Canaux et rivières	Chemin de fer	Route
	1	2	3	4	5	6	7	8	9	10	11	12
	1	2	3	4	5	6	7	8	9	10	11	12
1991	5 142	853	76	410	2 956	431	51	151	1 145	248	5	72
1992	7 408	1 835	185	1 495	4 563	1 244	138	950	1 318	312	18	117
1993	6 092	-	-	-	3 723	-	-	-	1 283	-	-	-
1994	5 172	-	-	-	2 865	-	-	-	1 274	-	-	-
<b>1993</b>												
mai	5 719	-	-	-	3 289	-	-	-	1 255	-	-	-
juin	5 650	-	-	-	3 017	-	-	-	1 317	-	-	-
juillet	4 712	-	-	-	3 149	-	-	-	1 000	-	-	-
août	6 581	-	-	-	4 260	-	-	-	1 184	-	-	-
septembre	6 290	-	-	-	2 906	-	-	-	2 011	-	-	-
octobre	5 441	-	-	-	4 065	-	-	-	479	-	-	-
novembre	7 234	-	-	-	4 084	-	-	-	1 739	-	-	-
décembre	6 882	-	-	-	4 661	-	-	-	1 500	-	-	-
<b>1994</b>												
janvier	3 796	-	-	-	2 204	-	-	-	744	-	-	-
février	4 738	-	-	-	1 977	-	-	-	1 706	-	-	-
mars	5 999	-	-	-	3 796	-	-	-	843	-	-	-
avril	5 065	-	-	-	2 468	-	-	-	1 647	-	-	-
mai	5 550	-	-	-	2 761	-	-	-	1 288	-	-	-
juin	6 090	-	-	-	4 059	-	-	-	1 222	-	-	-
juillet	4 449	-	-	-	2 195	-	-	-	1 107	-	-	-
août	5 093	-	-	-	3 093	-	-	-	1 105	-	-	-
septembre	5 440	-	-	-	2 639	-	-	-	1 648	-	-	-
octobre	5 719	-	-	-	3 785	-	-	-	1 238	-	-	-
novembre	5 190	-	-	-	3 050	-	-	-	1 231	-	-	-
décembre	4 937	-	-	-	2 354	-	-	-	1 506	-	-	-

(\*) Pour de plus amples informations voir l'introduction et les notes explicatives.

#### 4. Chargement de marchandises à exporter ou en transit selon le mode de transport (en 1 000 tonnes) \*

	Tous les ports belges				Anvers				Gand			
	Mer	Canaux et rivières	Chemin de fer	Route	Mer	Canaux et rivières	Chemin de fer	Route	Mer	Canaux et rivières	Chemin de fer	Route
	1	2	3	4	5	6	7	8	9	10	11	12
1991	2 325	781	232	750	1 856	617	139	306	250	99	44	173
1992	4 762	1 565	398	2 129	3 809	1 168	247	1 148	338	335	63	298
1993	4 318	-	-	-	3 574	-	-	-	318	-	-	-
1994	2 488	-	-	-	2 074	-	-	-	235	-	-	-
<b>1993</b>												
mai	4 037	-	-	-	3 227	-	-	-	411	-	-	-
juin	4 301	-	-	-	3 641	-	-	-	247	-	-	-
juillet	4 058	-	-	-	3 392	-	-	-	192	-	-	-
août	3 911	-	-	-	3 265	-	-	-	228	-	-	-
septembre	4 685	-	-	-	3 949	-	-	-	372	-	-	-
octobre	5 004	-	-	-	4 265	-	-	-	342	-	-	-
novembre	3 992	-	-	-	3 220	-	-	-	400	-	-	-
décembre	4 603	-	-	-	3 829	-	-	-	492	-	-	-
<b>1994</b>												
janvier	2 005	-	-	-	1 648	-	-	-	184	-	-	-
février	2 542	-	-	-	2 169	-	-	-	223	-	-	-
mars	2 586	-	-	-	2 195	-	-	-	167	-	-	-
avril	2 217	-	-	-	1 785	-	-	-	239	-	-	-
mai	2 556	-	-	-	2 148	-	-	-	222	-	-	-
juin	3 055	-	-	-	2 560	-	-	-	318	-	-	-
juillet	2 335	-	-	-	2 042	-	-	-	110	-	-	-
août	2 677	-	-	-	2 284	-	-	-	249	-	-	-
septembre	2 462	-	-	-	2 066	-	-	-	232	-	-	-
octobre	2 358	-	-	-	1 946	-	-	-	270	-	-	-
novembre	2 743	-	-	-	2 167	-	-	-	316	-	-	-
décembre	2 319	-	-	-	1 877	-	-	-	292	-	-	-

#### 5. Répartition du transport par voie navigable selon les exportations, les importations, le transit et le trafic intérieur (en 1 000 tonnes et 1 000 000 tkm) \*

	Exportations		Importations		Transit		Trafic intérieur		Total	
	t	tkm	t	tkm	t	tkm	t	tkm	t	tkm
	1	2	3	4	5	6	7	8	9	10
1994	2 641	110	4 122	204	229	30	1 596	120	8 589	465
1995	2 873	115	4 253	218	243	32	1 512	118	8 881	484
1996	2 920	114	4 285	215	245	32	1 506	122	8 986	482
1997	2 896	119	4 163	213	217	27	1 639	135	8 915	494
<b>1997</b>										
février	2 535	109	3 833	200	248	34	1 433	121	8 049	464
mars	2 807	113	4 303	218	226	28	1 533	125	8 870	484
avril	2 849	119	4 720	243	198	24	1 674	143	9 440	529
mai	3 013	120	4 372	213	189	23	1 608	132	9 182	488
juin	3 276	130	4 738	247	219	27	1 621	127	9 853	531
juillet	3 325	121	3 985	204	223	27	1 618	131	9 150	483
août	2 931	113	4 221	212	191	23	1 550	132	8 893	479
septembre	3 254	138	4 462	232	218	27	1 766	143	9 700	540
octobre	3 156	144	4 596	237	230	28	1 820	145	9 802	554
novembre	2 888	127	4 344	228	238	29	1 746	150	9 216	535
décembre	2 581	108	3 517	191	232	30	1 688	145	8 018	473
<b>1998</b>										
janvier	2 826	114	3 872	208	210	28	1 524	135	8 432	486
février	2 730	112	3 590	193	214	26	1 491	137	8 024	468
mars	3 035	124	4 011	213	222	29	1 681	156	8 951	522
avril	2 904	123	3 946	226	179	23	1 472	126	8 500	497
mai	3 171	130	3 963	212	235	28	1 555	133	8 923	503
juin	2 973	125	4 166	234	275	34	1 727	147	9 141	540
juillet	3 286	129	3 711	206	239	31	1 491	131	8 727	496
août	2 700	110	3 692	200	247	30	1 547	147	8 187	488
septembre	3 057	135	4 274	245	242	30	1 685	149	9 255	559

(\*) Pour de plus amples informations voir l'introduction et les notes explicatives.

## 6. Activité dans les différents bassins navigables (en 1 000 000 tkm) \*

	Bassin de l'Escaut maritime (longueur: 306,7 km)	Canaux de la Campine (longueur: 329,3 km)	Canaux brabançons (longueur: 130,4 km)	Meuse et Sambre (longueur: 238,5 km)	Bassin du Haut-Escaut (longueur: 327,7 km)	Centre et Borinage (longueur: 92,6 km)	Bassin de l'Yser et Côte (longueur: 144,4 km)	Total
	1	2	3	4	5	6	7	8
1994	122	178	21	48	90	4	1	465
1995	126	183	22	52	95	4	1	484
1996	128	185	20	52	94	4	1	482
1997	124	196	21	54	94	4	1	494
<b>1997</b>								
février	121	180	20	46	92	5	1	464
mars	122	185	24	48	99	4	1	484
avril	129	211	24	57	101	5	1	529
mai	125	187	20	55	96	5	1	488
juin	136	201	23	65	101	4	1	531
juillet	127	194	19	51	87	4	1	483
août	120	189	19	59	88	4	1	479
septembre	131	209	23	69	103	5	1	540
octobre	132	215	24	65	113	5	1	554
novembre	126	215	21	60	107	5	1	535
décembre	119	195	20	51	83	4	1	473
<b>1998</b>								
janvier	127	200	19	48	86	6	1	486
février	117	188	20	54	84	5	1	468
mars	132	208	22	59	94	5	1	522
avril	128	202	23	47	91	5	1	497
mai	127	195	22	55	98	5	1	503
juin	129	212	27	62	104	5	1	540
juillet	121	195	19	58	97	6	1	496
août	118	194	19	54	97	5	1	488
septembre	133	222	28	59	111	7	1	559

## 7. Activité des chemins de fer belges

	Société Nationale des Chemins de Fer Belges						
	Trafic de voyageurs		Transport de marchandises (wagons complets) (en 1 000 000 tkm)				
	Nombre de voyageurs (x 1 000)	Nombre de voyageurs-km (x 1 000 000)	Trafic intérieur	Importations	Exportations	Transit	Total
	1 *	2 *	3	4	5	6	7
1996	11 831	567	185	136	226	57	603
1997	11 964	582	170	141	237	54	620
1998	12 155	592	181	-	-	43	634
1999	12 274	613	170	-	-	31	618
<b>1999</b>							
février	12 508	594	145	154	260	42	601
mars	13 955	667	163	171	300	35	669
avril	11 815	585	164	176	257	36	633
mai	12 792	627	152	155	239	24	570
juin	12 139	618	174	167	256	38	635
juillet	10 110	614	154	153	263	34	604
août	9 466	564	170	146	218	29	563
septembre	12 520	624	168	167	258	22	615
octobre	13 906	663	203	174	259	17	653
novembre	12 921	618	200	145	256	36	637
décembre	12 522	597	195	218	273	18	704
<b>2000</b>							
janvier	-	-	139	124	193	15	471
février	-	-	177	205	307	21	710
mars	-	-	161	194	293	22	670
avril	-	-	192	164	260	23	639
mai	-	-	203	186	319	21	729
juin	-	-	185	211	268	19	683
juillet	-	-	154	178	255	14	601
août	-	-	159	176	236	12	583

(\*) Pour de plus amples informations voir l'introduction et les notes explicatives.

## 8. Activité des aéroports

	Bruxelles-National						Vols réguliers payants de la SABENA			
	Nombre de vols		Nombre de passagers (x 1 000)		Marchandises (t)		Nombre de passagers (x 1 000)	Nombre de passagers-km (x 1 000 000)	Fret (t)	Total tkm (x 1 000)
	Au départ	A l'arrivée	Au départ	A l'arrivée	Au départ	A l'arrivée				
	1 *	2 *	3 *	4 *	5 *	6 *	7	8	9	10
1996	10 068	10 061	571.9	554.8	19 498	18 061	433.1	768.3	6 152	96 978
1997	10 616	10 611	672.5	655.4	22 689	20 514	556.0	939.5	6 094	114 064
1998	11 546	11 538	772.3	764.5	25 331	23 469	720.0	1256.9	6 095	115 624
1999	12 162	12 137	837.3	831.1	-	-	-	-	-	-
<b>1999</b>										
mars	12 016	12 014	781.9	771.6	28 593	27 252	-	-	-	-
avril	12 115	12 057	844.2	834.8	26 091	25 932	-	-	-	-
mai	12 610	12 574	889.5	875.1	27 774	24 841	-	-	-	-
juin	12 469	12 429	916.5	871.4	-	-	-	-	-	-
juillet	12 994	12 939	1121.5	977.9	-	-	-	-	-	-
août	12 727	12 714	966.0	1084.3	-	-	-	-	-	-
septembre	12 811	12 804	962.5	996.1	-	-	-	-	-	-
octobre	12 838	12 805	931.0	917.6	-	-	-	-	-	-
novembre	11 936	11 916	717.6	755.6	29 153	23 228	-	-	-	-
décembre	11 563	11 598	705.0	651.8	34 389	30 425	-	-	-	-
<b>2000</b>										
janvier	12 010	11 966	641.3	675.7	24 727	22 478	-	-	-	-
février	11 782	11 773	684.8	665.2	26 561	25 127	-	-	-	-
mars	12 855	12 825	852.3	848.0	30 355	29 477	-	-	-	-
avril	12 693	12 667	970.9	923.9	26 675	24 372	-	-	-	-
mai	13 161	13 133	964.2	957.5	26 283	22 905	-	-	-	-
juin	13 039	13 030	1006.3	978.5	25 807	21 304	-	-	-	-
juillet	13 378	13 304	1190.3	1054.6	27 996	22 065	-	-	-	-
août	13 252	13 310	1016.5	1124.4	25 810	20 874	-	-	-	-
septembre	13 050	13 072	1059.2	1066.6	29 159	24 433	-	-	-	-
octobre	13 186	13 176	974.1	969.4	30 990	26 170	-	-	-	-

## 9. Véhicules à moteur, mis en circulation

	Véhicules à moteur neufs							Véhicules à moteur d'occasion					
	Voitures	Autobus et autocars	Véhicules pour le transport de marchandises	Tracteurs agricoles	Autres tracteurs	Total	Motos	Voitures	Autobus et autocars	Véhicules pour le transport de marchandises	Tracteurs agricoles	Autres tracteurs	Total
	1	2	3	4	5	6	7	8	9	10	11	12	13
1996	34 024	76	3 318	219	345	37 982	1 312	54 923	94	5 115	483	334	60 950
1997	33 911	68	4 092	216	406	38 692	1 472	55 344	83	5 361	489	332	61 609
1998	38 644	86	4 559	245	458	43 992	1 772	56 439	95	5 504	504	392	62 933
1999	42 017	81	5 286	241	485	48 107	2 295	58 281	82	5 719	465	358	64 906
<b>1999</b>													
mars	55 756	138	6 981	394	633	63 902	3 642	67 126	100	6 848	759	374	75 207
avril	48 554	97	6 694	432	694	56 471	4 197	62 073	93	6 345	676	366	69 553
mai	41 052	63	5 103	255	521	46 994	3 236	55 024	84	5 286	409	279	61 082
juin	49 822	93	6 184	275	577	56 931	3 941	68 736	59	6 631	536	341	76 303
juillet	39 191	66	4 886	220	377	44 740	3 177	60 676	58	5 555	483	366	67 138
août	31 994	87	4 007	236	353	36 677	2 297	54 197	126	5 147	432	312	60 214
septembre	35 735	48	4 540	195	440	40 958	1 492	61 265	82	5 915	443	412	68 117
octobre	38 930	61	5 048	193	443	44 675	895	59 774	69	5 961	373	485	66 662
novembre	33 658	57	4 540	156	257	38 668	570	53 938	75	5 266	326	317	59 922
décembre	23 849	45	3 368	105	164	27 531	314	50 675	58	5 111	327	318	56 489
<b>2000</b>													
janvier	44 795	174	6 626	187	738	66 697	1 282	54 281	99	6 278	372	527	61 557
février	59 249	174	6 051	215	576	66 265	2 412	63 654	94	6 599	511	458	71 316
mars	63 955	184	6 512	387	563	71 601	3 403	68 918	86	7 443	656	515	77 618
avril	53 785	107	4 940	335	534	59 701	3 210	58 686	95	6 005	541	449	65 776
mai	52 760	101	6 098	341	520	59 820	3 674	67 074	81	6 802	609	468	75 034
juin	44 795	87	5 032	272	457	50 643	3 086	60 183	59	6 084	484	403	67 219
juillet	37 348	43	4 541	326	329	42 587	2 332	57 875	53	5 812	526	358	64 624
août	32 370	82	4 306	276	320	37 354	1 928	54 085	82	5 419	449	413	60 448
septembre	32 717	48	3 904	250	426	37 345	1 320	53 564	88	5 598	412	437	60 099
octobre	40 974	63	4 962	245	539	46 783	1 129	60 873	65	6 422	430	472	68 262
novembre	33 591	49	4 375	140	337	38 492	577	53 398	95	5 648	375	370	59 886

(\*) Pour de plus amples informations voir l'introduction et les notes explicatives.



### 10. Nombre d'accidents de la circulation

	Nombre d'accidents				Nombre total des décédés	Nombre de victimes		
	Avec tués	Avec blessés graves	Avec blessés légers	Total		Tués	Blessés graves	Blessés légers
	1 *	2	3	4 *		5 *	6 *	7
1995	108	857	3 263	4 229	121	112	1 060	4 799
1996	100	762	3 201	4 063	113	103	935	4 640
1997	102	771	3 301	4 174	114	105	953	4 843
1998	112	732	3 420	4 264	125	114	909	4 988
<b>1998</b>								
novembre	112	669	3 340	4 121	127	116	832	4 824
décembre	98	614	2 914	3 626	108	98	721	4 245
<b>1999</b>								
janvier	96	599	3 109	3 804	104	88	740	4 485
février	75	561	2 855	3 491	85	77	688	4 130
mars	96	672	3 383	4 151	110	81	840	4 876
avril	102	717	3 435	4 254	106	84	908	4 992
mai	130	833	3 754	4 717	142	115	1 026	5 384
juin	127	795	3 944	4 866	138	108	990	5 620
juillet	111	706	3 184	4 001	115	107	845	4 673
août	108	596	3 054	3 758	118	102	752	4 491
septembre	108	764	3 908	4 780	118	104	919	5 594
octobre	122	801	4 093	5 016	128	123	977	5 973
novembre	113	718	3 465	4 296	119	97	879	5 102
décembre	111	699	3 657	4 467	114	100	857	5 405
<b>2000</b>								
janvier	78	625	3 007	3 710	-	89	784	4 451
février	96	496	2 694	3 286	-	100	619	3 909
mars	70	487	2 736	3 293	-	79	571	3 982
avril	97	676	3 025	3 798	-	106	859	4 494
mai	92	661	3 500	4 253	-	102	795	4 960
juin	98	709	3 234	4 041	-	108	863	4 694

### 11. Indices du chiffre d'affaires (TVA non comprise) et des investissements selon les déclarations à la TVA (1985 = 100) \*

	Chiffre d'affaires (TVA non comprise)										Investissements	
	NACE 7 Transports et communications	NACE 71 Chemin de fer	NACE 721 & 722 Chemins de fer métropolitains, tramways, services réguliers d'autobus, autres transp. routiers de voyageurs	NACE 723 Transports routiers de marchandises	NACE 73 Navigation intérieure	NACE 74 Transports maritimes et cabotage	NACE 75 Transports aériens	NACE 76 Activités annexes aux transports	NACE 77 Agences de voyage, intermédiaires des transports, dépôts et entrepôts	NACE 79 Communications	NACE 723 Transports routiers de marchandises	NACE 7 Transports et communications
	1	2	3	4	5	6	7	8	9	10	11	12
1996	185.9	187.6	145.3	179.1	115.1	100.4	210.3	185.9	211.3	215.6	243.4	211.7
1997	210.5	193.5	150.8	192.2	130.9	107.4	243.0	236.9	242.9	263.1	258.1	207.4
1998	229.7	209.2	155.9	202.4	143.3	98.8	290.2	251.5	270.4	294.3	274.5	211.5
1999	250.9	186.0	148.9	218.3	151.5	97.3	321.4	302.1	294.3	358.4	310.5	243.2
<b>1999</b>												
janvier	192.9	122.9	126.7	175.7	123.9	64.5	257.3	238.3	219.8	276.7	316.8	189.3
février	214.1	177.1	136.5	189.6	116.0	80.3	254.6	274.1	258.4	275.9	229.9	205.4
mars	259.5	194.7	155.0	247.6	135.4	92.2	319.1	350.1	300.6	336.4	315.8	205.7
avril	238.1	190.6	141.4	216.3	141.1	104.5	286.3	271.8	271.9	345.0	291.3	233.7
mai	234.4	164.0	104.7	209.9	140.3	95.6	295.4	313.8	268.6	341.3	286.7	244.1
juin	267.0	232.9	182.0	226.0	164.1	108.4	304.4	290.7	323.2	376.6	338.8	250.6
juillet	250.7	171.5	139.5	203.4	167.1	57.7	316.5	283.0	299.4	432.2	242.0	264.7
août	236.1	163.9	132.6	201.5	134.4	96.7	328.0	317.6	273.9	333.4	223.5	290.2
septembre	294.4	215.5	197.1	233.3	143.7	92.2	539.3	272.5	344.7	404.7	372.7	200.8
octobre	261.9	210.7	153.0	237.0	175.9	92.8	318.9	302.1	300.3	389.5	253.0	254.4
novembre	259.2	182.1	134.0	225.7	163.5	102.8	307.4	341.7	304.8	379.9	284.1	194.8
décembre	296.6	207.0	183.7	251.6	193.0	149.4	325.2	368.7	360.0	407.5	568.0	383.9
<b>2000</b>												
janvier	244.5	204.0	130.8	199.3	136.7	78.5	240.3	343.3	301.9	382.5	249.1	168.6
février	262.0	215.5	147.7	225.3	163.6	154.7	257.9	296.3	303.5	391.4	292.8	231.2
mars	314.9	206.4	158.6	259.4	182.5	135.2	360.7	344.4	404.7	434.5	271.7	256.6
avril	278.7	179.0	132.5	228.2	156.3	178.0	305.2	310.3	349.2	369.1	260.1	192.2
mai	315.5	234.1	163.5	253.4	182.9	165.3	325.7	394.9	386.3	471.4	302.6	323.5
juin	301.0	173.9	179.7	247.2	189.1	153.6	307.5	341.2	378.0	439.6	314.5	237.5
juillet	288.6	186.6	137.7	214.1	179.9	159.4	345.5	277.4	363.6	442.0	202.3	217.2
août	284.5	146.1	168.8	230.0	220.2	168.9	305.7	352.0	344.7	418.3	252.1	236.1
septembre	308.3	209.1	175.9	249.5	199.3	178.4	274.6	294.6	399.3	440.2	329.1	193.8

(\*) Pour de plus amples informations voir l'introduction et les notes explicatives.

## SERVICES

### Indices du chiffre d'affaires (TVA non comprise) et des investissements selon les déclarations à la TVA (1985 = 100)\*

	Chiffre d'affaires (TVA non comprise)							Investissements				
	NACE 8 Insti- tutions de crédit, services fournis aux en- treprises, location	NACE 81 Insti- tutions de crédit	NACE 83 Auxiliaires financiers, affaires immobilières, services fournis aux entreprises	NACE 84 Location de biens mobiliers	NACE 9 Autres services (partiel- lement)	NACE 97 Services récréatifs et autres services culturels	NACE 98 Services personnels	NACE 81 Insti- tutions de crédit	NACE 83 Auxiliaires financiers, affaires immobilières, services fournis aux entreprises	NACE 84 Location de biens mobiliers	NACE 8 Insti- tutions de crédit, services fournis aux en- treprises, location	NACE 9 Autres services (partiel- lement)
	1	2	3	4	5	6	7	8	9	10	11	12
1996	333.4	232.5	363.3	239.3	274.5	321.2	162.2	194.4	350.4	275.2	267.5	303.5
1997	387.0	284.5	419.8	280.6	296.3	356.0	172.5	251.8	368.6	369.9	320.2	351.7
1998	433.4	299.9	471.9	320.4	319.2	381.3	182.5	288.8	391.3	392.3	347.9	349.9
1999	474.8	288.9	523.8	339.4	348.0	412.5	201.7	266.2	476.9	405.3	372.1	397.5
<b>1998</b>												
mai	483.0	250.7	563.2	261.5	286.6	371.0	177.6	241.0	367.3	318.2	300.3	315.1
juin	445.7	351.1	486.4	291.3	358.4	373.7	194.2	292.1	424.3	398.2	358.2	442.0
juillet	393.3	242.5	407.5	389.8	293.8	372.6	171.1	299.4	350.5	344.2	306.2	312.6
août	343.8	253.8	377.1	236.2	300.2	346.7	180.1	191.6	328.5	316.6	256.5	291.0
septembre	444.6	285.2	492.5	311.8	350.4	401.2	186.4	326.2	374.6	884.2	531.4	328.5
octobre	439.2	183.7	499.2	320.5	314.1	394.8	200.1	302.4	436.1	359.5	359.0	375.5
novembre	416.1	211.8	459.3	334.8	320.0	379.5	167.3	261.8	381.5	367.6	329.0	377.1
décembre	609.6	667.7	636.3	403.7	410.1	479.1	217.9	636.4	664.2	466.9	574.7	570.7
<b>1999</b>												
janvier	404.4	295.0	423.3	357.2	271.0	309.3	168.0	169.7	328.6	312.6	263.5	291.5
février	400.0	267.2	431.8	303.9	309.4	350.4	167.2	199.0	334.7	371.3	295.8	311.9
mars	475.4	285.9	523.7	361.3	372.1	481.2	195.4	263.9	446.4	393.4	358.7	347.9
avril	444.4	263.6	489.9	325.7	338.1	388.3	194.6	244.2	366.6	495.8	365.6	345.9
mai	408.2	290.8	447.2	284.5	316.0	360.3	176.7	256.3	354.4	411.1	335.1	384.8
juin	524.4	315.0	580.0	380.7	383.7	392.8	213.4	382.7	796.7	504.2	523.6	432.4
juillet	395.4	271.8	420.7	325.8	332.0	374.0	212.6	273.9	377.3	389.7	346.1	357.4
août	378.9	248.8	418.3	261.5	309.9	384.9	208.4	193.4	408.1	322.0	296.7	343.9
septembre	520.2	284.9	586.0	344.8	376.9	442.6	210.0	236.5	541.5	397.1	378.1	414.1
octobre	532.3	291.7	587.4	362.3	361.4	448.4	205.1	225.9	447.8	386.5	347.2	410.3
novembre	487.0	276.5	546.1	327.8	334.4	435.0	213.0	260.8	445.2	355.7	349.1	389.0
décembre	644.8	374.1	721.1	436.8	462.8	572.2	252.3	478.9	865.6	522.5	599.7	724.2
<b>2000</b>												
janvier	473.4	354.6	488.4	414.7	328.4	357.1	181.8	182.4	412.2	439.5	341.6	322.5
février	453.7	321.2	510.8	267.2	340.2	403.8	188.6	206.6	434.9	403.4	338.6	376.9
mars	549.8	355.0	615.4	357.6	438.4	566.3	232.3	217.2	575.2	528.4	429.9	469.1
avril	492.0	309.4	547.0	327.8	348.1	464.6	190.8	239.3	528.9	448.6	387.2	427.6
mai	502.6	298.0	568.2	308.2	383.0	444.7	233.7	303.1	436.2	496.3	411.8	457.3
juin	590.9	419.5	658.1	354.0	402.7	439.8	232.8	262.7	600.3	532.3	444.2	528.5
juillet	455.3	358.2	492.1	319.1	359.0	473.4	195.3	270.1	441.1	403.8	371.2	364.9
août	430.7	260.2	478.9	298.0	359.7	473.8	218.6	285.5	454.0	393.9	366.3	383.4
septembre	663.8	398.0	736.6	458.7	417.1	497.6	233.2	242.7	471.4	459.0	385.5	444.6

(\*) Pour de plus amples informations voir l'introduction et les notes explicatives.



## **PRIX ET SALAIRES, EMPLOI**



**PRIX ET SALAIRES**

**1. Indices des prix à la consommation \***

	Indice général				Indice santé		Produits alimentaires (boissons comprises)		Produits non alimentaires		Services		Loyers	
	Base	Base	Base	Base	Base	Base	Base	Base	Base	Base	Base	Base	Base	Base
	1996	1988	1981	Base	1996	1988	1996	1988	1996	1988	1996	1988	1996	1988
	=	=	=	Juillet 1974 = Juin 1975 = 100	=	=	=	=	=	=	=	=	=	=
1 *	2 *	3 *	4 *	5 *	6 *	7	8	9	10	11	12	13	14	
1996	100.00	122.73	166.03	255.70	99.97	120.53	-	111.85	-	121.34	-	127.92	-	134.54
1997	101.63	124.73	168.74	259.86	101.29	122.12	102.20	114.31	101.49	123.16	101.47	129.81	101.69	136.80
1998	102.60	125.92	170.35	262.35	102.58	123.68	104.08	116.42	101.04	122.61	103.85	132.85	102.87	138.40
1999	103.75	127.33	172.25	265.28	103.54	124.84	104.29	116.65	102.30	124.13	105.48	134.92	104.34	140.38
<b>1999</b>														
avril	103.68	127.25	172.14	265.11	103.57	124.87	105.31	117.79	101.91	123.66	105.09	134.43	104.26	140.27
mai	103.86	127.47	172.44	265.57	103.74	125.08	105.85	118.39	101.98	123.74	105.21	134.58	104.28	140.30
juin	103.65	127.21	172.09	265.03	103.56	124.86	105.25	117.72	101.77	123.49	105.25	134.64	104.33	140.37
juillet	103.81	127.41	172.36	265.44	103.58	124.89	104.16	116.50	102.29	124.12	105.79	135.33	104.46	140.54
août	103.69	127.26	172.16	265.14	103.33	124.58	103.00	115.21	102.65	124.56	105.69	135.20	104.46	140.54
septembre	103.92	127.54	172.54	265.72	103.53	124.83	103.21	115.44	102.99	124.97	105.80	135.25	104.50	140.59
octobre	104.06	127.71	172.77	266.08	103.65	124.97	103.49	115.75	103.15	125.16	105.80	135.34	104.61	140.74
novembre	104.27	127.97	173.12	266.62	103.83	125.19	103.50	115.76	103.46	125.54	106.02	135.62	104.66	140.81
décembre	104.61	128.39	173.68	267.49	104.02	125.42	103.41	115.66	104.11	126.33	106.29	135.97	104.66	140.81
<b>2000</b>														
janvier	104.80	128.62	174.00	267.97	104.29	125.74	103.65	115.93	104.12	126.34	106.67	136.45	105.03	141.31
février	105.20	129.11	174.66	269.00	104.56	126.07	103.87	116.18	104.76	127.12	106.86	136.70	105.32	141.70
mars	105.60	129.60	175.33	270.02	104.79	126.35	103.94	116.26	105.37	127.86	107.22	137.16	105.52	141.97
avril	105.80	129.85	175.66	270.53	105.08	126.69	105.32	117.80	104.97	127.37	107.50	137.51	105.67	142.17
mai	106.10	130.22	176.16	271.30	105.21	126.85	105.54	118.05	105.63	128.17	107.35	137.32	105.71	142.22
juin	106.50	130.71	176.82	272.32	105.43	127.12	106.08	118.65	106.17	128.83	107.45	137.45	105.81	142.36
juillet	106.71	130.97	177.17	272.86	105.69	127.43	106.21	118.80	106.05	128.68	108.23	138.45	105.99	142.60
août	106.68	130.93	177.12	272.78	105.74	127.49	105.53	118.04	106.21	128.88	108.39	138.65	106.02	142.64
septembre	107.41	131.82	178.33	274.65	106.20	128.05	105.56	118.07	108.06	131.12	108.00	138.15	106.19	142.87
octobre	107.15	131.51	177.90	273.98	106.04	127.85	105.14	117.60	107.95	130.99	107.59	137.63	106.22	142.91
novembre	107.50	131.93	178.48	274.88	106.45	128.35	105.97	118.53	108.22	131.31	107.74	137.82	106.34	143.07

**2. Indices des gains horaires bruts moyens des ouvriers dans l'industrie, par section d'activité, par sexe et par région (Avril 1995 = 100) \***

	Ensemble de l'industrie sauf production et distribution d'électricité, gaz et eau	Ensemble de l'industrie	Par section d'activité			Par sexe			Par région		
			Extraction de minéraux autres que métalliques et énergétiques	Ensembles des industries manufacturières	Construction	Hommes		Femmes	Région de Bruxelles-Capitale	Région flamande	Région wallonne
						De 21 ans et plus	Total				
			1	2	3	4	5	6 *	7	8	9

**Chiffres absolus (en BEF)**

<b>1995</b>														
avril	391.47	391.63	413.71	385.96	400.44	403.82	402.84	317.59	396.88	388.75	398.15			

**Indices**

<b>1996</b>														
octobre	103	103	104	103	102	103	103	104	103	103	103			
<b>1997</b>														
avril	103	103	103	104	103	103	103	105	104	103	103			
octobre	105	105	107	105	104	105	105	106	104	105	105			
<b>1998</b>														
avril	106	106	107	107	105	106	106	107	106	106	106			
octobre	108	108	109	108	108	108	108	109	106	108	108			

(\*) Pour de plus amples informations voir l'introduction et les notes explicatives.

## EMPLOI

### 1. Durée hebdomadaire du travail dans l'industrie \*

	Ouvriers inscrits			Ouvriers présents			Durée de travail offerte par ouvrier			Employés		
	Ensemble de l'industrie sauf production et distribution d'électricité, gaz et eau	Ensemble des industries manufacturières	Con-struction	Ensemble de l'industrie sauf production et distribution d'électricité, gaz et eau	Ensemble des industries manufacturières	Con-struction	Ensemble de l'industrie sauf production et distribution d'électricité, gaz et eau	Ensemble des industries manufacturières	Con-struction	Ensemble de l'industrie sauf production et distribution d'électricité, gaz et eau	Ensemble des industries manufacturières	Con-struction
	1 *	2 *	3	4 *	5 *	6	7	8	9	10 *	11 *	12
<b>1988</b>												
octobre	31.6	31.4	33.3	33.6	33.4	35.9	36.8	36.5	38.2	38.3	38.2	39.5
<b>1989</b>												
octobre	31.8	31.7	33.4	33.9	33.6	35.9	37.2	36.9	38.8	38.3	38.2	39.5
<b>1990</b>												
octobre	31.5	31.4	32.9	33.7	33.4	35.7	36.8	36.6	38.3	38.3	38.2	39.5
<b>1991</b>												
octobre	30.9	30.7	33.2	33.0	32.7	35.7	36.3	36.0	38.4	38.3	38.2	39.5
<b>1992</b>												
octobre	30.5	30.3	31.9	32.6	32.3	34.9	35.6	35.4	37.3	38.3	38.2	39.5
<b>1993</b>												
octobre	30.5	30.4	31.3	32.6	32.4	34.5	35.6	35.4	37.4	38.3	38.3	39.5
<b>1994</b>												
octobre	31.5	31.1	32.7	33.7	33.0	35.7	36.4	36.2	38.6	38.5	38.3	39.5
<b>1995</b>												
octobre	34.9	31.2	37.7	36.2	32.9	38.6	36.8	36.6	37.2	38.5	38.4	39.6
<b>1996</b>												
octobre	31.0	30.9	31.4	33.1	32.7	34.4	36.6	36.6	36.7	38.5	38.4	39.7
<b>1997</b>												
octobre	31.1	31.2	30.9	33.4	33.1	34.0	36.4	36.9	35.6	38.5	38.3	39.7
<b>1998</b>												
octobre	30.9	31.0	30.5	33.0	32.9	33.4	36.4	36.7	35.8	38.5	38.3	39.7

### 2. Grèves: nombre de conflits, d'établissements impliqués, de grévistes et de journées perdues (1) \*

Période	Nombre de conflits	Nombre d'établissements concernés	Nombre de grévistes	Nombre de chômeurs forcés	Nombre de journées de travail du secteur privé selon l'ONSS (x 1 000) (2)	Nombre de journées de travail perdues selon le motif du conflit						
						Total	Problèmes de salaires	Problèmes de primes d'allocations sociales, de compensations	Problèmes de conditions de travail	Problèmes d'emploi	Autres motifs	
						6	7	8	9	10	11	
<b>1995</b>	50	92	13 754	4 499	481 629	109 645	-	6 012	35 118	46 569	21 946	
<b>1996</b>	60	71	19 971	2 212	488 214	146 256	56 186	598	29 307	53 636	6 529	
<b>1998</b>	485	548	19 508	2 552	488 578	87 435	590	148	73 473	10 546	2 677	
<b>1999</b>	64	75	12 195	1 474	488 578	26 382	6 171	1 609	2 362	12 162	4 078	
<b>1999</b>												
février	5	5	1 489	49	-	2 696	456	1 609	32	599	-	
mars	1	1	515	301	-	816	-	-	-	816	-	
avril	6	13	428	-	-	353	85	-	92	176	-	
mai	5	5	965	11	-	2 953	872	-	-	2 081	-	
juin	9	9	2 515	211	-	7 369	827	-	222	6 260	60	
juillet	5	5	415	36	-	500	-	-	6	494	-	
août	4	4	174	-	-	1 137	-	-	70	28	1 039	
septembre	7	7	931	299	-	3 188	204	-	731	899	1 354	
octobre	9	10	1 257	272	-	2 596	310	-	521	140	1 625	
novembre	5	8	1 391	-	-	3 436	3 126	-	-	310	-	
décembre	2	2	181	-	-	359	-	-	-	359	-	
<b>2000</b>												
janvier	4	4	672	10	-	916	11	-	-	351	554	
février	4	4	678	367	-	937	18	-	-	644	275	
mars	11	11	1 667	178	-	6 745	1 532	-	-	3 500	1 713	
avril	7	7	474	46	-	1 485	233	666	-	586	-	
mai	1	1	79	-	-	79	-	-	-	79	-	
juin	8	8	148	-	-	255	24	-	-	231	-	
août	1	1	894	-	-	894	-	-	-	894	-	
septembre	1	1	2	2	-	6	-	-	-	6	-	

(1) Compte tenu des difficultés particulières rencontrées dans l'obtention des informations de base, les données reprises ici doivent être considérées comme partielles et provisoires. (2) Pour 1998 et 1999: rapport annuel ONSS 1997.

(\*) Pour de plus amples informations voir l'introduction et les notes explicatives.

### 3. Nombre de chômeurs complets et partiels par sexe \*

	Chômeurs complets			Chômeurs partiels	Pourcentage de chômage par rapport					
	Hommes	Femmes	Total	Total	au nombre d'assurés contre le chômage			à la population active totale		
					Hommes	Femmes	Total	Hommes	Femmes	Total
	1 *	2 *	3 *	4 *	5 *	6 *	7 *	8 *	9 *	10 *
1996	204 157	273 583	477 740	50 243	12.0	20.4	15.7	10.5	18.2	13.8
1997	198 022	260 354	458 376	44 303	11.8	19.5	15.3	10.3	17.3	13.3
1998	185 732	246 078	431 810	41 395	10.9	17.7	13.9	9.8	16.1	12.6
1999	174 988	227 496	402 478	39 672	10.3	16.6	13.1	9.2	14.8	11.7
<b>1999</b>										
mars	174 171	222 957	397 128	56 019	10.2	16.1	12.8	9.3	14.8	11.7
avril	172 087	221 191	393 278	43 860	10.1	15.9	12.7	9.0	14.2	11.3
mai	171 091	221 582	392 673	38 506	10.1	16.2	12.9	8.7	14.0	11.0
juin	170 749	223 911	394 660	29 898	10.1	16.4	12.9	8.6	13.9	10.9
juillet	181 715	239 857	421 572	21 290	10.8	17.6	13.8	9.4	15.4	12.0
août	187 183	245 836	433 019	27 374	11.1	18.0	14.2	9.9	16.2	12.7
septembre	176 339	232 287	408 626	26 752	10.4	17.0	13.4	9.6	15.6	12.2
octobre	171 222	224 250	395 472	28 113	10.1	16.3	12.9	9.3	14.9	11.8
novembre	167 193	217 696	384 889	31 112	9.8	15.9	12.5	8.9	14.4	11.3
décembre	169 345	219 730	389 075	27 809	9.9	16.0	12.7	8.9	14.4	11.3
<b>2000</b>										
janvier	170 827	220 873	391 700	54 968	10.0	16.1	12.7	9.0	14.3	11.3
février	167 363	216 080	383 443	48 112	9.8	15.7	12.5	8.8	13.9	11.0
mars	160 202	208 583	368 785	38 649	9.4	15.2	12.0	8.4	13.4	10.6
avril	158 371	207 603	365 974	35 065	9.3	15.1	11.9	8.3	13.3	10.5
mai	155 238	205 200	360 438	25 059	9.1	14.9	11.7	8.0	12.9	10.1
juin	154 314	207 450	361 764	22 533	9.1	15.1	11.8	7.9	12.9	10.1
juillet	165 292	224 823	390 115	17 567	9.7	16.4	12.7	8.7	14.4	11.2
août	170 935	231 745	402 680	16 996	10.0	16.9	13.1	9.3	15.3	11.9
septembre	162 000	218 169	380 169	21 942	9.2	15.4	12.0	9.0	14.6	11.5
octobre	159 020	210 334	369 354	-	9.1	14.9	11.7	8.8	14.1	11.1

(\*) Pour de plus amples informations voir l'introduction et les notes explicatives.

### 4. Répartition géographique des chômeurs complets indemnisés, demandeurs d'emploi

	Région de Bruxelles-Capitale	Provinces									
		Anvers	Limbourg	Flandre orientale	Brabant flamand	Flandre occidentale	Brabant wallon	Hainaut	Liège	Luxembourg	Namur
		1	2	3	4	5	6	7	8	9	10
1996	60 101	63 789	37 230	49 792	25 669	30 962	13 802	97 618	64 172	8 207	26 393
1997	59 328	58 323	33 637	46 113	23 953	29 106	14 042	97 519	62 098	7 988	26 266
1998	57 435	52 174	28 978	41 871	21 150	25 409	13 541	95 864	60 956	7 875	26 552
1999	55 355	46 312	25 477	36 831	17 875	22 993	13 291	92 161	59 715	7 767	24 704
<b>1999</b>											
mars	53 623	47 653	25 655	37 490	18 478	23 981	12 920	89 078	57 113	7 446	23 688
avril	53 830	45 931	25 238	36 678	17 696	22 465	12 922	90 253	56 684	7 503	24 075
mai	54 995	45 702	25 053	36 157	17 538	21 965	12 733	89 314	57 679	7 389	24 144
juin	55 430	45 295	24 900	35 827	17 292	21 598	12 806	90 658	58 969	7 482	24 399
juillet	57 162	49 561	28 251	39 928	19 158	22 842	13 459	95 354	62 456	8 045	25 352
août	55 098	51 537	28 997	42 020	20 411	24 587	13 983	97 535	64 678	8 257	25 912
septembre	54 416	44 788	24 800	35 896	17 372	22 224	13 995	97 091	64 143	8 315	25 579
octobre	55 735	42 460	23 509	34 455	16 316	21 886	13 713	93 422	60 917	7 942	25 112
novembre	57 002	41 413	22 452	33 033	15 469	21 493	13 240	90 151	58 316	7 863	24 454
décembre	55 931	43 014	23 912	33 921	16 278	22 459	12 837	89 608	59 116	7 788	24 207
<b>2000</b>											
janvier	58 619	43 539	24 113	33 973	16 450	22 414	12 598	88 991	59 096	7 714	24 188
février	56 741	42 455	22 804	32 785	16 113	21 715	12 231	88 445	58 577	7 481	24 093
mars	55 620	40 480	21 856	31 695	15 172	20 369	11 868	85 328	55 779	7 200	23 416
avril	55 173	39 529	21 630	30 999	15 279	19 303	11 961	85 509	55 958	7 191	23 440
mai	53 319	38 789	21 025	30 275	14 907	18 333	12 029	85 377	55 592	6 988	23 802
juin	54 456	38 134	20 223	30 293	14 759	17 558	12 260	86 094	56 716	7 138	24 131
juillet	55 283	42 629	23 243	34 794	17 026	20 267	12 971	90 264	60 254	7 901	25 481
août	56 001	44 751	24 072	36 114	18 244	21 219	13 405	92 463	62 455	8 148	25 806
septembre	54 386	38 639	20 305	30 718	14 921	19 254	13 427	92 288	62 378	8 062	25 788
octobre	53 356	37 064	19 332	28 946	14 440	18 980	13 051	90 030	61 040	7 732	25 380

(\*) Pour de plus amples informations voir l'introduction et les notes explicatives.





## **FINANCES**



## FINANCES PUBLIQUES

### 1. Rendement des impôts sans distinction d'exercice (en 1 000 000 de BEF) \*

	Taxe de circulation sur les véhicules automobiles	Contributions directes					Accises	Enregistrement		
		Total	Précompte mobilier	Précompte professionnel et versements anticipés	Impôt des personnes physiques et des non-résidents	Impôts des sociétés	Total	Total	Droit d'enregistrement	TVA, timbres et taxes assimilées
1996	2 984	73 007	8 471	60 119	-2 299	148	16 952	23 615	3 343	11 699
1997	3 271	77 865	8 775	65 492	-1 746	-26	18 014	25 845	3 716	10 418
1998	3 181	82 686	8 195	71 450	-2 720	244	18 716	29 016	4 351	12 671
1999	3 208	83 461	7 421	72 096	-2 285	546	19 066	32 918	4 331	15 588
<b>1999</b>										
mars	4 857	32 723	6 915	46 298	-1 495	3 116	17 945	24 064	4 339	11 706
avril	5 589	204 909	4 049	197 884	-8 435	2 933	19 610	55 759	2 050	38 747
mai	3 575	28 457	6 339	25 611	-9 859	-408	18 801	20 704	4 186	-555
juin	4 195	102 211	14 361	80 275	-235	359	20 250	24 602	5 322	9 024
juillet	1 195	145 826	15 291	132 856	-6 760	413	19 161	55 349	5 919	38 531
août	4 411	26 273	5 898	28 469	-6 552	-7 618	18 362	33 847	3 595	13 531
septembre	4 033	19 112	4 132	6 833	1 153	941	17 574	19 398	5 271	496
octobre	2 176	142 086	4 723	127 967	3 698	1 209	19 336	36 591	4 658	22 764
novembre	2 819	38 943	5 467	28 131	1 496	-541	19 320	27 543	4 170	9 521
décembre	911	138 867	5 699	123 111	4 148	2 257	22 004	72 750	5 452	55 696
<b>2000</b>										
janvier	6 786	83 074	10 400	64 155	2 054	-1 589	20 993	30 006	3 966	1 091
février	656	50 900	8 247	43 717	-8 394	5 146	19 353	11 629	3 853	-5 836
mars	4 131	52 370	4 714	38 344	-433	3 371	18 083	24 820	4 030	9 941
avril	8 965	161 214	4 900	153 649	-8 155	611	20 309	66 439	4 181	46 275
mai	6 426	94 249	8 929	75 976	-4 107	5 086	19 325	24 304	5 064	-1 541
juin	-1 605	93 210	17 786	75 054	-5 301	-173	20 562	30 093	4 609	13 565
juillet	4 364	163 421	15 690	147 992	-7 416	979	19 419	56 834	6 108	37 288
août	2 767	29 734	6 339	30 397	-5 419	-6 614	23 136	36 355	3 566	13 724
septembre	1 931	41 289	3 208	29 873	2 370	1 049	11 646	17 042	4 150	4 276
octobre	3 868	123 752	3 391	113 107	1 750	705	22 908	45 389	4 532	30 675

	Total national	Financement Régions et Communautés			Recettes globales		Moyenne mobile des 12 derniers mois		
	Pour la période	Total	Impôts personnes physiques	TVA	Pour la période	Cumulatives à partir de janvier	Total national	Total Régions et Communautés	Recettes globales
1996	113 576	69 713	36 051	28 837	183 289	2 199 474	113 576	69 713	183 289
1997	121 725	74 492	39 543	29 959	196 217	2 354 613	121 725	74 492	196 217
1998	130 418	78 464	42 767	30 120	208 883	2 506 605	130 418	78 464	208 883
1999	135 446	82 771	46 267	30 595	218 217	2 618 610	135 446	82 771	218 217
<b>1999</b>									
mars	74 732	82 072	46 229	30 225	156 804	504 481	129 239	79 655	208 894
avril	279 878	81 704	46 228	30 225	361 582	866 063	131 471	80 018	211 489
mai	68 362	81 211	46 228	30 225	149 573	1 015 636	130 341	80 373	210 714
juin	147 063	82 488	46 226	30 225	229 551	1 245 187	133 391	80 740	214 132
juillet	220 336	82 933	46 228	30 225	303 269	1 548 456	135 785	81 035	216 820
août	78 482	81 809	46 228	30 225	160 291	1 708 747	132 688	81 405	214 093
septembre	56 084	83 402	46 228	30 225	139 486	1 848 233	131 856	81 435	213 291
octobre	198 013	84 676	46 224	32 211	282 689	2 130 922	134 178	81 928	216 106
novembre	85 806	82 337	46 267	30 424	168 143	2 299 065	134 524	82 267	216 792
décembre	233 621	85 924	46 267	32 479	319 545	2 618 610	135 446	82 771	218 217
<b>2000</b>									
janvier	134 073	84 265	46 585	30 986	218 338	218 338	138 879	82 875	221 755
février	81 882	83 404	46 585	30 986	165 286	383 624	138 194	83 018	221 213
mars	95 273	83 541	46 585	30 986	178 814	562 438	139 906	83 141	223 047
avril	247 962	82 599	46 585	30 986	330 561	892 999	137 246	83 215	220 462
mai	137 878	84 707	46 585	30 986	222 585	1 115 584	143 039	83 507	226 546
juin	143 865	83 331	46 585	30 986	227 196	1 342 780	142 772	83 577	226 350
juillet	239 674	85 422	46 585	30 986	325 096	1 667 876	144 384	83 784	228 169
août	89 225	83 295	46 585	30 896	172 520	1 840 396	145 279	83 908	229 188
septembre	69 977	81 834	45 746	30 226	151 811	1 992 207	146 437	83 777	230 215
octobre	192 049	84 691	46 491	31 282	276 740	2 268 947	145 940	83 779	229 719

(\*) Pour de plus amples informations voir l'introduction et les notes explicatives.

## 2. Situation de trésorerie (en milliards de BEF) \*

	Dépenses	Recettes	Soldes	Total du solde budgétaire	Autres opérations	Solde net à financer: total	Amortissements de la dette	Solde brut à financer
	1 *	2 *	3 *	4	5 *	6	7	8
1996	137.1	116.7	-20.3	-20.3	0.1	-20.2	-29.3	-49.5
1997	134.9	120.3	-14.5	-14.5	-2.5	-17.1	-30.8	-47.9
1998	138.7	128.5	-10.1	-10.1	0.7	-9.5	-34.7	-44.2
1999	137.6	132.4	-5.1	-5.1	-0.7	-12.2	-45.4	-57.7
<b>1999</b>								
janvier	177.4	89.4	-88.0	-88.0	11.1	-76.9	-41.3	-118.2
février	99.2	97.6	-1.6	-1.6	-12.4	-14.0	-7.4	-21.4
mars	254.5	76.9	-177.6	-177.6	4.4	-173.2	-66.0	-239.2
avril	144.2	275.8	131.6	131.6	-31.4	100.2	-164.7	-64.5
mai	128.6	57.7	-70.9	-70.9	3.4	-67.6	-19.6	-87.2
juin	179.1	145.0	-34.1	-34.1	0.9	-33.2	-107.2	-140.3
juillet	125.1	215.8	90.7	90.7	-12.1	78.6	-63.9	14.7
août	101.0	68.8	-32.2	-32.2	-0.2	-32.4	-3.4	-35.8
septembre	78.6	49.9	-28.7	-28.7	5.5	-23.2	-1.9	-25.2
octobre	135.3	196.0	60.7	60.7	-27.9	32.8	-21.5	11.3
novembre	100.1	78.1	-22.0	-22.0	-3.9	-25.9	-0.9	-26.8
décembre	128.6	238.5	109.9	109.9	-22.2	87.8	-48.0	39.8
<b>2000</b>								
janvier	165.6	114.7	-50.9	-50.9	13.8	-37.1	-28.5	-65.5
février	104.8	78.7	-26.1	-26.1	11.1	-15.0	-38.1	-53.1
mars	279.2	100.7	-178.5	-178.5	-21.1	-199.6	-37.2	-236.9
avril	123.3	246.4	123.1	123.1	46.8	169.9	-24.6	145.3
mai	183.7	123.4	-60.3	-60.3	-30.5	-90.8	-1.6	-92.4
juin	150.7	139.6	-11.1	-11.0	5.1	-6.0	-161.0	-167.1
juillet	123.6	238.6	115.0	115.0	-8.8	106.2	-3.4	102.8
août	93.9	71.1	-22.8	-22.8	1.0	-21.8	-130.5	-152.4

## 3. Situation de la dette publique (en milliards de BEF) \*

Dates (1)	Dette consolidée					Dette à moyen terme directe			Dette à court terme directe			Avoirs des particuliers en compte de chèques postaux	Dette publique globale
	En francs belges			En monnaies étrangères	Total de la dette consolidée	En francs belges	En monnaies étrangères	Total de la dette directe à moyen terme	En francs belges	En monnaies étrangères	Total de la dette directe à court terme		
	Dette directe	Dette indirecte	Total										
	1	2 *	3	4 *	5 *	6 *	7 *	8 *	9 *	10 *	11 *		
1996	6785.5	213.2	6998.7	658.7	7657.4	0.4	-	0.4	1790.3	75.4	1865.7	82.3	9605.8
1997	6958.4	130.7	7089.2	730.4	7819.5	0.3	-	0.3	1841.8	54.0	1895.9	90.2	9805.9
1998	7297.8	69.4	7367.2	682.2	8049.4	0.3	-	0.3	1689.8	18.9	1708.7	26.9	9758.3
1999	7872.6	46.0	7918.6	479.0	8397.7	0.2	-	0.2	1452.6	81.7	1534.3	21.9	9954.1
<b>1999</b>													
mars	7589.4	77.8	7667.2	559.4	8226.6	0.3	-	0.3	1737.2	23.8	1761.0	37.3	10025.3
avril	7619.0	64.8	7683.8	556.9	8240.7	0.2	-	0.2	1668.4	23.8	1692.2	46.6	9979.7
mai	7616.7	63.5	7680.2	541.9	8222.1	0.2	-	0.2	1755.9	41.3	1797.2	27.4	10046.9
juin	7580.2	51.5	7631.7	538.7	8170.5	0.2	-	0.2	1800.3	43.6	1843.9	26.7	10041.2
juillet	7636.7	49.0	7685.7	522.9	8208.6	0.2	-	0.2	1777.0	43.5	1820.5	23.1	10052.4
août	7636.5	49.0	7685.5	529.8	8215.3	0.2	-	0.2	1828.9	43.8	1872.7	27.7	10115.9
septembre	7802.6	47.9	7850.5	532.5	8383.0	0.2	-	0.2	1765.5	43.9	1809.4	17.7	10210.3
octobre	7830.6	47.8	7878.4	515.3	8393.8	0.2	-	0.2	1605.3	48.1	1653.4	30.7	10078.1
novembre	7827.9	47.8	7875.7	524.7	8400.4	0.2	-	0.2	1595.9	44.2	1640.1	21.9	10062.6
décembre	7872.6	46.0	7918.6	479.0	8397.7	0.2	-	0.2	1452.6	81.7	1534.3	21.9	9954.1
<b>2000</b>													
janvier	8052.9	38.6	8091.5	478.1	8569.6	0.2	-	0.2	1439.8	66.7	1506.5	40.3	10116.6
février	8028.7	38.6	8067.3	461.6	8528.9	0.2	-	0.2	1467.6	72.8	1540.4	21.1	10090.6
mars	8137.9	35.3	8173.2	472.1	8645.3	0.2	-	0.2	1575.7	67.5	1643.2	28.3	10317.1
avril	8138.2	35.3	8173.5	454.7	8628.2	0.2	-	0.2	1504.3	92.1	1596.4	48.5	10273.4
mai	8138.0	35.3	8173.3	451.4	8624.7	0.2	-	0.2	1506.0	91.3	1597.3	20.8	10243.0
juin	8099.3	34.2	8133.5	446.5	8580.0	0.2	-	0.2	1542.3	95.4	1637.7	18.0	10235.9
juillet	8104.6	34.2	8138.8	452.8	8591.7	0.2	-	0.2	1494.2	91.8	1586.0	17.1	10195.0
août	8118.4	34.2	8152.6	450.5	8603.1	0.2	-	0.2	1518.9	94.8	1613.7	21.6	10238.6
septembre	8249.7	34.0	8283.7	454.1	8737.8	0.2	-	0.2	1502.0	94.6	1596.6	18.7	10353.4
octobre	8250.0	34.0	8284.0	458.9	8742.9	0.2	-	0.2	1433.0	94.6	1527.6	25.3	10296.0

(1) Situation au dernier jour de la période.

(\*) Pour de plus amples informations voir l'introduction et les notes explicatives.

## ORGANISMES FINANCIERS

### 1. Situations hebdomadaires de la Banque Nationale de Belgique (en 1 000 000 de BEF) \*

Dates (1)	Principales rubriques de l'actif						Total actif passif	Engagements à vue		Position nette en monnaies étrangères
	Encaisse en or	Fonds monétaire international	Effets de commerce	Avances sur nantissement	Ecus	Créances suite à d'autres interventions sur le marché monétaire		Total	Billets en circulation	
1994	330 256	42 465	3 648	35 008	151 365	104 186	1 013 678	438 850	419 557	248 350
1995	251 194	55 164	3 329	19 437	120 298	128 473	976 454	467 409	445 837	303 576
1996	173 475	55 687	2 752	21 304	83 439	115 652	962 918	701 731	468 480	418 814
1997	181 709	65 273	2 803	20 826	91 596	115 025	1 022 125	713 386	481 378	450 265
<b>1997</b>										
avril	181 709	57 020	2 515	16 892	93 825	98 975	988 958	691 573	458 937	445 106
mai	181 709	57 151	2 397	18 678	93 825	114 177	1 009 528	704 387	474 702	446 679
juin	181 709	57 151	2 361	21 657	93 825	114 712	1 014 044	715 207	482 465	447 800
juillet	181 709	56 616	2 101	17 246	85 816	106 653	998 070	702 280	468 969	453 126
août	181 709	56 620	2 021	15 308	85 816	104 892	997 978	698 127	464 610	456 993
septembre	181 709	57 715	2 523	15 864	85 816	98 678	996 401	694 703	461 614	459 254
octobre	181 709	57 715	2 563	21 590	91 596	107 025	1 009 267	702 848	468 201	452 357
novembre	181 709	57 909	2 518	20 884	91 596	106 000	1 007 577	702 893	468 184	452 186
décembre	181 709	65 273	2 803	20 826	91 596	115 025	1 022 125	713 386	481 378	450 265
<b>1998</b>										
janvier	164 497	75 641	2 971	19 889	85 645	116 000	1 027 303	699 900	467 322	468 553
février	164 497	75 916	2 844	21 330	85 645	141 050	1 058 489	728 540	495 288	470 853
mars	61 155	75 916	2 825	20 725	85 645	88 000	1 014 584	675 860	442 443	583 341
avril	81 820	76 912	2 750	30 898	70 607	76 000	1 015 603	679 234	446 385	579 721
mai	81 820	79 009	3 323	15 564	70 607	109 000	1 035 378	698 184	465 128	579 526
juin	81 820	80 003	3 516	15 965	70 607	110 000	1 041 888	697 741	464 162	583 454
juillet	81 820	88 158	3 478	20 013	74 433	92 000	1 032 198	693 408	460 085	570 257
août	81 820	88 565	3 068	-	74 433	-	1 034 193	693 368	454 157	574 870
septembre	81 820	88 488	3 071	-	74 433	-	1 055 427	715 279	451 817	575 337
octobre	81 820	91 128	3 038	-	58 044	-	1 057 959	721 113	457 341	585 903
novembre	81 812	92 607	2 867	-	58 044	-	1 057 201	722 421	457 861	585 093

(1) Dernière situation hebdomadaire de la période.

### 2. Engagements contractés par les ménages et les sociétés non financières auprès des établissements de crédit - Encours (en milliards de BEF) \*

Fin de période	Ménages					Sociétés non financières			
	Crédits de consommation	Crédits hypothécaires	Avances à terme	Autres crédits	Total	Valeurs mobilières	Crédits		Total général
							Total	dont avances à terme	
1	2	3	4	5	6 *	7 *	8 *	9 *	
1995	290.9	1453.7	572.2	173.6	2490.4	166.7	2606.6	2054.0	2773.4
1996	293.6	1554.1	614.1	173.5	2635.3	182.1	2675.1	2120.6	2857.2
1997	308.4	1695.2	684.1	157.1	2844.8	235.8	2845.5	2246.7	3081.3
1998	312.7	1888.2	699.6	192.5	3093.0	264.2	3008.1	2416.4	3272.3
<b>1996</b>									
1er trim.	290.2	1444.5	564.7	162.9	2462.3	166.2	2643.6	2060.5	2809.8
2e trim.	309.7	1486.3	592.0	171.3	2559.3	172.7	2714.0	2118.5	2886.7
3e trim.	301.0	1523.4	596.8	166.6	2587.8	175.1	2660.8	2096.4	2835.9
4e trim.	293.6	1554.1	614.1	173.5	2635.3	182.1	2675.1	2120.6	2857.2
<b>1997</b>									
1er trim.	296.5	1572.5	624.8	161.4	2655.1	183.2	2724.8	2147.5	2908.0
2e trim.	318.0	1630.3	646.8	157.3	2752.4	211.7	2894.1	2243.4	3105.8
3e trim.	312.3	1686.3	669.0	163.2	2830.8	199.1	2843.2	2218.7	3042.3
4e trim.	308.4	1695.2	684.1	157.1	2844.8	235.8	2845.5	2246.7	3081.3
<b>1998</b>									
1er trim.	321.2	1718.1	646.1	155.5	2840.9	244.0	2886.4	2275.7	3130.4
2e trim.	300.5	1882.1	645.0	185.6	3013.2	230.1	3010.0	2348.1	3240.2
3e trim.	309.0	1873.4	668.8	195.1	3046.3	231.2	2979.3	2344.0	3210.5
4e trim.	312.7	1888.2	699.6	192.5	3093.0	264.2	3008.1	2416.4	3272.3

(\*) Pour de plus amples informations voir l'introduction et les notes explicatives.

### 3. Mouvements des chèques et virements postaux (en 1 000 000 de BEF) \*

	Nombre de comptes en fin de période (x 1 000)	Moyenne journalière		Crédit		Débit		Mouvement général	Vitesse de circulation
		Avoir global	Avoir des particuliers	Versements	Virements	Chèques et divers	Virements		
		1 *	2	3	4	5	6		
1994	1 200	372 639	87 317	729 822	1 439 408	717 730	1 439 408	4 326 369	6.84
1995	1 193	479 685	87 058	692 451	1 322 593	692 358	1 322 593	4 029 998	4.96
1996	1 223	471 607	89 480	669 955	1 443 869	645 713	1 443 869	4 203 325	5.31
1997	1 277	490 524	92 614	713 578	1 986 226	710 111	1 986 226	5 394 893	6.54
<b>1996</b>									
août	1 209	476 342	88 072	602 705	1 141 297	639 833	1 141 297	3 525 134	4.45
septembre	1 213	425 868	89 544	583 268	1 208 691	610 872	1 208 691	3 611 523	5.08
octobre	1 217	477 010	86 200	674 314	1 899 113	367 107	1 899 113	4 839 647	5.16
novembre	1 220	444 884	86 465	607 113	1 799 006	700 092	1 799 006	4 905 217	7.39
décembre	1 223	487 691	87 930	705 974	1 627 241	590 153	1 627 241	4 550 609	5.98
<b>1997</b>									
janvier	1 227	567 827	88 781	720 184	2 197 422	652 329	2 197 422	5 767 357	5.70
février	1 232	517 896	93 872	652 783	2 032 942	766 279	2 032 942	5 484 946	6.75
mars	1 237	477 345	87 182	635 149	1 863 059	652 686	1 863 059	5 013 952	6.59
avril	1 240	541 745	91 615	811 267	2 117 613	650 513	2 117 613	5 697 007	5.81
mai	1 243	501 818	102 417	755 479	2 129 141	893 023	2 129 141	5 906 783	7.92
juin	1 246	523 930	99 745	731 388	2 155 422	676 340	2 155 422	5 718 573	6.43
juillet	1 250	461 114	95 137	788 398	2 256 972	810 452	2 256 972	6 112 794	7.55
août	1 254	370 157	91 243	662 356	1 577 493	815 267	1 577 493	4 632 609	8.08
septembre	1 259	481 369	90 701	625 356	1 833 517	531 120	1 833 517	4 823 510	5.58
octobre	1 265	491 056	90 232	720 039	1 982 334	658 571	1 982 334	5 343 280	5.84
novembre	1 271	467 721	98 023	654 782	1 821 786	735 351	1 821 786	5 033 704	7.19
décembre	1 277	474 584	84 427	790 759	1 867 019	679 414	1 867 019	5 204 209	6.09
<b>1998</b>									
janvier	971	582 359	91 636	767 994	2 145 733	704 706	2 146 020	5 764 453	5.83
février	984	545 459	83 845	743 294	1 960 610	820 597	1 960 610	5 485 111	6.37
mars	984	561 397	78 318	660 517	2 001 715	629 975	2 001 715	5 293 921	5.33

### 4. Agrégats monétaires, réserves de change nettes et vitesse de circulation des dépôts bancaires à vue (en milliards de BEF) \*

Fin de période	Stock monétaire M1			Autres actifs à 1 an ou plus auprès des intermédiaires financiers nationaux	M3	Certificats de trésorerie et billets de trésorerie détenus par les sociétés et les particuliers	M4	Réserves de change nettes au comptant à la B.N.B.	Vitesse de circulation des dépôts bancaires à vue
	Monnaie fiduciaire	Monnaie scripturale	Total						
	1 *	2	3						
1995	416.2	1112.3	1528.5	5086.8	6615.2	143.7	6759.0	653.0	11.59
1996	435.8	1150.1	1585.9	5542.7	7128.6	182.5	7311.1	714.3	11.77
1997	440.6	1227.6	1668.1	5831.2	7499.3	198.6	7698.0	767.2	13.38
1998	438.8	1405.6	1844.5	6105.0	7949.4	254.5	8204.0	705.4	11.90
<b>1995</b>									
mars	374.1	1096.0	1470.1	4942.6	6412.7	179.5	6592.2	695.3	12.77
juin	401.0	1200.9	1601.9	4910.0	6512.0	183.8	6695.8	693.4	12.41
septembre	396.4	1112.4	1508.7	5008.7	6517.4	216.1	6733.5	684.9	10.03
décembre	416.2	1112.3	1528.5	5086.8	6615.2	143.7	6759.0	653.0	11.25
<b>1996</b>									
mars	408.6	1158.4	1567.1	5334.8	6901.8	142.3	7044.2	686.0	12.26
juin	430.9	1235.6	1666.5	5376.8	7043.4	127.7	7171.1	694.1	12.07
septembre	419.8	1197.8	1617.6	5405.9	7023.5	154.9	7178.4	702.7	11.60
décembre	435.8	1150.1	1585.9	5542.7	7128.6	182.5	7311.1	714.3	11.77
<b>1997</b>									
mars	437.3	1216.9	1654.2	5516.2	7170.3	175.4	7345.8	750.0	11.86
juin	452.5	1369.3	1821.8	5569.3	7391.1	171.5	7562.7	757.7	11.60
septembre	435.2	1280.3	1715.5	5726.9	7442.3	200.2	7642.6	761.8	12.47
décembre	440.6	1227.6	1668.1	5831.2	7499.3	198.6	7698.0	767.2	13.38
<b>1998</b>									
mars	409.5	1367.1	1776.6	5876.7	7653.4	167.2	7820.6	781.7	13.31
juin	425.5	1509.5	1934.9	5989.6	7924.5	208.1	8132.7	792.5	12.83
septembre	413.5	1417.1	1830.6	5954.2	7784.8	226.1	8010.9	797.1	11.98
décembre	438.8	1405.6	1844.5	6105.0	7949.4	254.5	8204.0	705.4	11.90

(\*) Pour de plus amples informations voir l'introduction et les notes explicatives.

**BOURSES**

**1. Cours de quelques fonds publics**

Dates (1)	Dettes directes de l'Etat								
	Emprunt à lots 1941 4 %	Emprunt OLO 1991-1998 9,25 %	Emprunt 1992-1998 8,75 %	Emprunt OLO 1992-2012 8 %	Emprunt 1993-2000 7 %	Emprunt 1993-2001 7 %	Emprunt 1994-2003 6,65 %	Emprunt OLO 1994-1999 Var %	Emprunt OLO 1994-2005 6,5 %
	1	2	3	4	5	6	7	8	9
1997	103.60	105.86	105.70	112.93	108.18	108.38	106.00	99.75	104.51
1998	106.50	-	100.46	122.73	105.26	106.96	105.80	99.80	107.15
1999	123.50	-	-	139.00	105.17	109.40	111.05	99.84	115.79
<b>1999</b>									
mars	119.00	-	-	135.72	104.69	108.70	110.18	100.00	114.26
avril	117.05	-	-	135.90	104.66	109.05	110.70	-	114.87
mai	116.40	-	-	136.39	104.61	109.35	111.15	-	115.56
juin	115.90	-	-	131.97	104.26	108.48	110.05	-	114.02
juillet	115.00	-	-	128.81	103.90	107.61	108.57	-	112.02
août	111.50	-	-	123.94	103.25	106.42	106.40	-	108.97
septembre	111.50	-	-	123.79	102.90	106.12	106.51	-	108.62
octobre	111.60	-	-	121.08	102.59	105.60	105.66	-	107.38
novembre	111.20	-	-	121.73	102.07	105.02	105.16	-	106.87
décembre	112.90	-	-	121.69	101.78	104.80	105.22	-	107.20
<b>2000</b>									
janvier	112.50	-	-	118.74	101.46	104.20	104.23	-	105.70
février	112.00	-	-	111.84	101.18	103.95	103.92	-	105.16
mars	111.10	-	-	118.86	100.89	103.74	103.85	-	105.29
avril	111.20	-	-	108.57	100.61	103.53	104.06	-	106.11
mai	110.50	-	-	120.37	100.35	102.99	103.49	-	105.19
juin	109.70	-	-	121.18	100.06	102.45	102.75	-	104.69
juillet	109.30	-	-	119.99	-	102.18	102.65	-	104.45
août	108.00	-	-	121.52	-	101.96	102.50	-	104.51
septembre	107.40	-	-	120.34	-	101.76	102.28	-	103.98
octobre	107.00	-	-	120.12	-	101.76	102.51	-	104.50
novembre	107.60	-	-	119.86	-	101.42	102.34	-	104.38

(1) Premier jour de bourse de la période.

**2. Activités à la bourse de Bruxelles - Inscriptions hypothécaires**

	Nombre de séances	Mouvement des opérations à la Bourse de Bruxelles						Inscriptions hypothécaires Montant d'après les droits d'inscription perçus (en 1 000 000 BEF)
		Valeurs belges		Valeurs étrangères		Total		
		Milliers de titres traités	Capitaux traités (en 1 000 000 BEF)	Milliers de titres traités	Capitaux traités (en 1 000 000 BEF)	Milliers de titres traités	Capitaux traités (en 1 000 000 BEF)	
		1 *	2 *	3 *	4 *	5 *	6 *	
1996	20	23 380	57 943	37 881	9 452	61 262	67 396	44 694
1997	20	28 394	88 672	35 774	13 761	64 168	102 434	52 277
1998	20	51 518	170 712	58 804	16 930	110 322	187 642	47 722
1999	21	99 475	171 245	74 421	15 518	173 896	186 763	61 166
<b>1999</b>								
janvier	20	111 939	241 919	73 753	16 418	185 692	258 337	46 333
février	20	76 987	164 950	63 969	13 393	140 956	178 343	42 333
mars	23	91 346	189 679	72 060	16 741	163 406	206 420	50 000
avril	20	61 407	153 730	75 632	17 279	137 039	171 010	55 000
mai	19	69 348	149 663	58 513	11 170	127 861	160 833	58 667
juin	22	82 735	178 918	56 179	15 908	138 914	194 826	84 667
juillet	21	62 916	118 053	64 517	15 195	127 433	133 248	89 333
août	22	74 920	158 605	45 462	11 905	120 382	170 510	65 000
septembre	22	76 707	159 099	59 758	14 154	136 466	173 253	70 333
octobre	21	78 132	163 116	76 284	13 607	154 417	176 723	64 000
novembre	20	106 461	200 952	126 023	19 274	232 484	220 226	52 000
décembre	22	300 803	176 257	120 910	21 182	421 713	197 438	56 334
<b>2000</b>								
janvier	21	127 224	164 465	126 876	27 272	254 100	191 738	38 000
février	21	130 905	168 160	103 276	34 536	234 181	202 696	38 666
mars	23	160 998	176 897	110 493	27 893	271 491	204 790	39 333
avril	18	84 222	104 214	112 054	20 411	196 276	124 625	35 334
mai	22	92 137	105 756	127 791	20 354	219 929	126 110	46 667
juin	20	84 959	115 811	119 079	16 656	204 038	132 467	44 333
juillet	20	79 164	106 368	96 856	17 816	176 020	124 184	51 000
août	23	141 047	129 965	93 025	19 289	234 072	149 254	39 667
septembre	21	169 360	155 520	103 696	20 099	273 055	175 620	42 666
octobre	-	-	-	-	-	-	-	41 666

(\*) Pour de plus amples informations voir l'introduction et les notes explicatives.





## **ENVIRONNEMENT**



## 1. AIR

### a. Emissions atmosphériques de polluants traditionnels \*

Années	Emissions atmosphériques de SOx (en 1 000 tonnes)					Emissions atmosphériques de NOx (en 1 000 tonnes)						
	Total	dont, par source				Total	dont, par source					
		Routier	Centrales électriques	Combustion industrielle	Autres combustion		Procédés industriels	Routier	Centrales électriques	Combustion industrielle	Autres combustion	Procédés industriels
	1	2	3	4	5	6	7	8	9	10	11	12
1980	828	-	-	-	-	-	442	-	-	-	-	-
1985	400	-	-	-	-	-	325	-	-	-	-	-
1990	320	14	95	109	37	61	343	190	59	62	16	9
1991	334	-	-	-	-	-	332	-	73	53	21	11
1992	318	-	-	-	-	-	343	-	70	62	21	9
1993	297	-	-	-	-	-	338	-	66	62	21	6
1994	251	16	78	96	32	26	346	186	57	74	15	7
1995	245	17	77	93	33	23	341	179	53	76	16	9
1996	240	17	75	86	39	20	334	177	52	70	17	8
1997	216	-	-	-	-	-	315	-	57	64	22	7

Années	Emissions atmosphériques de particules (en 1 000 tonnes)					Emissions atmosphériques de CO (en 1 000 tonnes)						
	Total	dont, par source				Total	dont, par source					
		Routier	Centrales électriques	Combustion industrielle	Autres combustion		Procédés industriels	Routier	Centrales électriques	Combustion industrielle	Autres combustion	Procédés industriels
	1	2	3	4	5	6	7	8	9	10	11	12
1990	24	3	7	3	5	5	1 446	972	3	259	93	102
1994	27	8	4	5	4	6	1 479	881	2	314	99	162
1995	-	-	-	-	-	-	1 434	844	2	330	84	160

### b. Emissions atmosphériques de polluants traditionnels (suite); émissions de CO2; concentrations de polluants traditionnels dans l'air \*

Années	Emissions atmosphériques de composés organiques volatils (en 1 000 tonnes) *							Emissions de CO2 dues à l'utilisation de l'énergie (en 1 000 000 t)	Concentrations de polluants dans l'air (Indice 1985 = 100)			
	Total	dont, par source							Solvants	SO2	NO2	Particules
		Routier	Centrales électriques	Combustion industrielle	Autres combustion	Procédés industriels						
	1	2	3	4	5	6	7		8	9 *	10 *	11 *
1980	-	-	-	-	-	-	-	127	109	98	102	
1985	-	-	-	-	-	-	-	105	100	100	100	
1990	338	163	-	4	7	37	97	109	57	94	79	
1991	295	-	1	2	8	37	93	117	54	85	70	
1992	294	-	1	3	8	37	86	117	57	78	68	
1993	293	-	1	2	8	36	87	113	52	63	63	
1994	316	155	-	3	8	35	82	117	48	76	64	
1995	302	146	-	2	7	35	81	117	52	78	78	
1996	286	-	1	2	9	33	79	125	46	83	-	
1997	282	-	1	2	9	33	78	123	37	81	-	
1998	-	-	-	-	-	-	-	-	37	76	-	
1999	-	-	-	-	-	-	-	-	28	78	-	

(\* ) Pour de plus amples informations voir l'introduction et les notes explicatives.

## 2. SOLS

### a. Déchets municipaux; taux de recyclage \*

Années	Déchets municipaux *							Taux de recyclage des déchets en % de la consommation apparente	
	Production	Composition en % du total						Papiers et cartons	Verre
	Kg per habitant	Papiers et cartons	Déchets alimentaires, de jardin, etc.	Matières plastiques	Verre	Métaux	Textiles et autres		
	1 *	2 *	3 *	4 *	5 *	6 *	7 *	8 *	9
1980	310	35	-	6	8	5	-	-	-
1985	-	-	-	-	-	-	-	14	42
1990	350	30	45	8	8	4	5	13	-
1991	-	-	-	-	-	-	-	13	55
1992	-	-	-	-	-	-	-	13	54
1993	-	-	-	-	-	-	-	13	55
1994	-	-	-	-	-	-	-	14	67
1995	470	16	37	7	7	4	29	12	67
1996	-	-	-	-	-	-	-	15	66
1997	480	16	37	7	7	4	29	16	75

(\* Pour de plus amples informations voir l'introduction et les notes explicatives.

## **NOTES EXPLICATIVES**



## APERCU GENERAL

### - TABLEAUX -

Col. 1 à 14	Voir la note explicative à la rubrique Industrie, Indices de la production.
Col. 15 à 21	Cf. notes explicatives relatives au commerce extérieur.
Col. 25	Y compris le textile d'ameublement.
Col. 26	Non compris le textile d'ameublement.
Col. 29 à 34	<p>Les entreprises appartenant à certains secteurs du commerce de détail et dont le chiffre d'affaires annuel est inférieur à 2,5 millions de F (4,5 millions de F dans le secteur alimentation générale) ne sont pas tenues de remplir une déclaration et échappent donc à la statistique.</p> <p>La statistique du chiffre d'affaires ne comprend pas non plus celui des services exemptés (services juridiques et médicaux, enseignement, assurances, etc.).</p> <p>Ne sont pas tenues de remplir une déclaration et échappent donc également à la statistique des investissements, les entreprises dont le chiffre d'affaires porte uniquement sur des prestations de services exemptés.</p> <p>Les investissements ne comprennent pas les achats de terrains et de bâtiments existants.</p> <p>Le chiffre d'affaires est calculé hors T.V.A.</p> <p>Les indices mensuels des investissements ont été corrigés pour tenir compte des opérations effectuées par les déclarants trimestriels et annuels.</p> <p>Jusqu'au n° 5 de la 74<sup>e</sup> année (1988), certains des indices mensuels du chiffre d'affaires (essentiellement dans les secteurs d'activité relatifs à l'industrie) étaient calculés uniquement sur base des déclarations mensuelles à la T.V.A., lorsque les opérations trimestrielles étaient relativement peu importantes. Dans un souci d'uniformité, toutes les séries sont calculées, à partir du n° 1 de la 75<sup>e</sup> année (1989), sur base des déclarations mensuelles, trimestrielles et annuelles. Toutes les séries actuelles restent comparables avec celles publiées antérieurement, à l'exception des trois séries suivantes: bâtiment et génie civil; transport maritime et côtier; agences, intermédiaires des transports, dépôts et entrepôts.</p> <p>La répartition par branche d'activité est faite selon la nomenclature NACE (nomenclature statistique des activités économiques dans le Communauté européenne).</p> <p>Le Bulletin de statistique n° 6, de juin 1976, contient une note méthodologique plus détaillée.</p>
Col. 35	Chiffres trimestriels. Pour obtenir une information rapide concernant l'évolution des salaires, on a mis sur pied, en plus des enquêtes semestrielles d'avril et d'octobre, une enquête trimestrielle qui vise, au moyen d'un échantillon réduit, les ouvriers masculins de 21 ans et plus à l'exception de ceux des charbonnages et de la sidérurgie. Les chiffres semestriels se trouvent au tableau 2, col. 9 des Prix et salaires.
Col. 36	<p>Un nouvel indice des prix à la consommation est entré en vigueur au 1<sup>er</sup> janvier 1998. Il s'agit d'une révision pour améliorer et actualiser le précédent indice.</p> <p>L'année 1996 est retenue comme période de référence.</p> <p>Pour de plus amples informations voir la note explicative à la rubrique Prix et salaires, emploi.</p>
Col. 37	<p>Pour calculer l'indice santé, 4 postes ont été retirés de l'indice général à la consommation, c.-à-d. le tabac, l'alcool, l'essence et le diesel ainsi que l'impact de la cotisation énergétique instaurée pour financer l'opération Maribel-bis.</p> <p>Pour de plus amples informations voir la note explicative à la rubrique Prix et salaires, emploi.</p>
Col. 40 à 43	<p>Chômeurs complets indemnisés, inscrits comme demandeurs d'emploi dans les bureaux de placement à la fin du mois.</p> <p>A partir du mois d'avril 1985, les chômeurs complets indemnisés âgés, n'étant plus inscrits comme demandeurs d'emploi (cf. A.R. du 29 décembre 1984; M.B. du 18 janvier 1985), sont repris dans les données.</p>
Col. 44	Moyenne journalière du nombre total de chômeurs partiels tant pour les données annuelles que pour les données mensuelles. Il s'agit du chômage temporaire pour raisons économiques, climatiques et autres.
Col. 45 et 46	Recettes globales au profit de l'Etat, des Communautés et des Régions.
Col. 47 et 48	Voir la note explicative relative à la rubrique Finances, organismes financiers, tableau 5.
Col. 47 à 49	Situation à la fin de la période.
Col. 49	Non compris la dette intergouvernementale résultant de la guerre 1914-1918.
Col. 50 et 51	Cf. note explicative relative au tableau 3 des organismes financiers.



## POPULATION ET LOGEMENT

### - POPULATION -

#### Tableau 1

Source: Registre national (à partir de 1988).

#### Col. 4 et 5

Pour l'année 1981, y compris les corrections (- 13 364) opérées à l'occasion du recensement du 1er mars 1981.

Pour l'année 1988, y compris les corrections (+ 37 717) opérées à l'occasion du passage des chiffres basés sur les déclarations des communes à ceux du Registre national.

A partir de 1989, y compris le solde d'opérations de l'année précédente qui n'avaient pas encore été comptabilisées par le Registre national au moment où il a transmis le fichier du mouvement de cette année-là à l'I.N.S. (- 3 676 en 1989; + 501 en 1990; - 313 en 1991; + 492 en 1992; + 147 en 1993).

Pour l'année 1991, y compris les corrections (- 12 161) opérées à l'occasion du recensement du 1er mars 1991.

### - LOGEMENT -

Tout chiffre annuel est la somme des chiffres mensuels correspondants.

#### EVOLUTION REELLE

Ces données tiennent compte de la date officielle de la délivrance du permis de bâtir ou de la date effective du début des travaux. Comme certaines communes remplissent ou renvoient tardivement nos formulaires et que leur traitement peut également prendre un certain temps, ces chiffres sont provisoires pour les 2 dernières années (ou 24 mois). Pour cette raison, les chiffres récents doivent être interprétés avec prudence. Pour le moment, l'INS publie uniquement ces chiffres bruts, non-redressés (dans les colonnes "Evolution réelle"). Le calcul de séries redressées est en préparation.

#### EVOLUTION D'APRES LE MOIS D'ENREGISTREMENT PAR L'INS

Ces données tiennent compte de la date du traitement des formulaires par l'INS. Ces séries ont été créées afin d'apporter une solution au renvoi tardif des formulaires par les communes. Elles sont souvent surestimées ou sousestimées par rapport aux chiffres réels et ne peuvent donc servir qu'à indiquer une tendance générale.

#### DEFINITIONS DES TERMES UTILISES

Permis de bâtir: dans le cadre d'un projet de construction ou de transformation, un permis de bâtir est délivré, en conformité avec la réglementation en matière de bâtisse.

Bâtiment: l'unité statistique de base. Elle comprend, outre la construction principale, les annexes et dépendances formant avec cette construction un ensemble situé sur une même parcelle de terrain. La statistique belge distingue les bâtiments d'après leur usage: les bâtiments résidentiels sont ceux destinés exclusivement ou principalement (c.a.d. sur plus de 50 % de leur superficie) à l'habitation; tous les autres sont non résidentiels. Logement: la maison ou une partie de la maison, la demeure ambulante (bateau, roulotte, etc...), ou l'habitation de fortune (baraquement, etc...) destinée à l'habitation d'un ménage ou utilisée à cette fin.

Logements et bâtiments commencés: les logements et bâtiments commencés sont ceux pour lesquels les premières opérations sont effectuées sur le chantier, après préparation et établissement des plans (livraison sur le chantier de matériaux et d'outillage, mise en route des terrassements, etc...).

## AGRICULTURE ET PECHE

### - AGRICULTURE -

Les chiffres mensuels sont provisoires; les corrections sont possibles jusqu'à l'année (t- 2).

<b>Tableau 1</b>	Les chiffres annuels sont une moyenne arithmétique des chiffres trimestriels.
<b>Tableau 2</b>	Source: I.E.A. - Ministère de l'Agriculture. Moyenne des prix des produits agricoles relevés sur les marchés régulateurs du pays. Il s'agit de prix aux producteurs, taxes non comprises.
Col. 1 à 7 et 9 à 19	Le prix de l'année est la moyenne arithmétique des prix mensuels.
Col. 18	Prix payés par les laiteries au producteur, lait contenant 36 g de matière grasse au litre et 33,5 g de protéines au litre (réfrigéré).
Col. 22 à 39	Le prix de l'année est le prix moyen des ventes de l'année.
<b>Tableau 3</b>	Source: I.E.A. - Ministère de l'Agriculture.

### - PECHE -

**Tableaux 1 et 2** Les chiffres annuels sont une moyenne arithmétique des 12 mois.

## INDUSTRIE

### - INDICES DE LA PRODUCTION 1995 = 100 -

Indices de la Production: Méthodologie sommaire

1. Définitions. L'indice de la production mesure idéalement, sur base mensuelle, la valeur ajoutée au coût des facteurs, exprimée comme un indice de volume de Laspeyres. En pratique, cet indicateur idéal ne peut être calculé qu' approximativement par l'intermédiaire de données en input (mise en oeuvre de matières premières, d'énergie ou de travail) ou de données en output (production en quantités, production en valeur déflatée ou livraisons en valeur déflatée, de tous les produits ou d'une sélection de ceux-ci). L'indice de la production est le plus important des indicateurs conjoncturels. Il a deux fonctions importantes:

- Le suivi du cycle conjoncturel, aussi rapidement et minutieusement que possible, et surtout la détection précoce des points de retournement. - L'enregistrement de l'évolution de la production, sur des longues périodes, avec autant de détails que possible.

Pour concilier au mieux les objectifs contradictoires de rapidité, d'une part, et de qualité et d'exhaustivité des données, d'autre part, un indice provisoire est calculé aussi rapidement que possible (dans un délai d'un mois et 15 jours calendaires), si nécessaire sur des données incomplètes et de façon plutôt générale. Par après, en principe dans les 3 mois et 15 jours calendaires, un indice définitif peut être basé sur des données complètes et bien vérifiées, au niveau de toutes les activités et de toutes les régions.

2. Sortes d'indices de la production. Tous les indices sont exprimés par rapport à une année de base (à présent: 1995), qui est actualisée tous les cinq ans.

Activités. - L'indice de la production est calculé pour l'ensemble et pour les sous-activités des industries extractives, de l'industrie manufacturière, de l'électricité, gaz et eau et de la construction; ce qui représente, au total, l'ensemble de l'industrie. Des indices de la production sont disponibles même à un niveau très détaillé (p.ex. pour Condiments, assaisonnements et sauces); des indices pour les grands regroupements industriels (biens intermédiaires, biens d'investissement, biens de consommation durables et non durables) sont également calculés.

Régions. - En plus des indices de la production pour la Belgique, des indices régionaux sont calculés pour la Flandre, la Wallonie et Bruxelles.

Types d'indices. - A partir des indices bruts non corrigés sont calculés successivement des indices par jour ouvrable (après élimination des effets de la durée et de la composition inégales des mois), des indices désaisonnalisés (variations saisonnières enlevées en plus) et des tendances (aussi sans les variations accidentelles, ne laissant que la tendance fondamentale de la conjoncture).

3. Méthodes de calcul. L'information de base pour calculer les indices de la production est cherchée dans les enquêtes mensuelles de l'INS, qui rassemblent les données d'environ onze mille unités locales d'activité économique. Elles sont complétées, si nécessaire, par des données provenant de sources administratives ou autres, pour ainsi couvrir l'industrie entière. Le choix de l'information de base à utiliser pour le calcul d'une activité donnée, dépend de la nature de l'activité et de la disponibilité des données. Cela conduit à 4 possibilités, par ordre décroissant de préférence: la valeur déflatée de la production, l'input, en quantités, de matières premières, la valeur déflatée des livraisons ou les heures prestées; la valeur déflatée des livraisons étant utilisée le plus souvent. L'indice de la production est un indice en chaîne du type Laspeyres. En premier lieu, un indice élémentaire (année précédente = 100) est calculé: pour une activité élémentaire, l'information de base du mois de calcul est divisée par la moyenne de l'année précédente. Ensuite des agrégats (année précédente = 100) sont calculés par le biais de coefficients de pondération. En multipliant tous ces indices année précédente = 100 par la moyenne correspondante de l'année précédente en année de base 1995 = 100, ils sont ainsi transformés en indices bruts (1995 = 100). Finalement, ces indices bruts donnent, après élimination des composants divers par le programme de calcul TRAMO/SEATS, respectivement des indices par jour ouvrable (1995 = 100), des indices désaisonnalisés (1995 = 100) et des tendances (1995 = 100). Les pondérations pour agréger les indices élémentaires (année précédente = 100) doivent refléter fidèlement les valeurs ajoutées des activités diverses de l'année précédente. Chaque année elles sont recalculées d'après les valeurs ajoutées les plus récentes des différentes activités pour la Belgique et les trois régions. L'adaptation annuelle des pondérations permet de suivre de très près les changements structurels de l'industrie.

4. Dissémination. Chaque mois, l'Unité des Indicateurs Conjoncturels rédige un communiqué de presse en français, néerlandais, anglais et allemand concernant les derniers indices de la production. Il est envoyé gratuitement, pour la plupart par e-mail, à la presse et à d'autres intéressés. La dernière version se retrouve aussi sur le website de l'INS ([http://statbel.fgov.be/production\\_fr.htm](http://statbel.fgov.be/production_fr.htm)). Beaucoup plus de détails, pour la Belgique ainsi que pour les régions, peuvent être fournis sur papier ou électroniquement, contre paiement. Demandez nos tarifs. Les indices de la production sont également publiés à -des niveaux de détail de plus en plus poussés- dans les publications de l'I.N.S. Communiqué Hebdomadaire, Bulletin de Statistique et Statistiques Industrielles. Un datashop électronique et une publication spéciale pour les indicateurs conjoncturels (dont les indices de la production) sont en préparation.

5. Contact. Toute question supplémentaire peut être adressée à l'Unité des Indicateurs Conjoncturels de l'Institut National de Statistique (Statbel): Rue de Louvain 44, B-1000 Bruxelles tél. +(32)(0)2/548 65 71 ou +(32)(0)2/548 65 94 fax +(32)(0)2/548 65 72

## **- INDICES DE L'EVOLUTION DU CHIFFRE D'AFFAIRES -**

Indices de l'évolution selon les déclarations mensuelles à la T.V.A. 1985 = 100; voir note explicative relative aux col. 29 à 34 de l'aperçu général.

## **- PRODUCTION INDUSTRIELLE EN CHIFFRES ABSOLUS -**

### **PRODCOM**

Le 1er janvier 1994 marque un tournant dans l'établissement des statistiques mensuelles de la production industrielle. Jusqu'en 1993, il existait une statistique mensuelle spécifique pour la plupart des secteurs. La nomenclature de marchandises utilisée était une liste empirique de produits par branche d'activité.

Depuis l'achèvement du marché unique au 1er janvier 1993, on assiste à une demande accrue de résultats comparables au plan international. On veut pouvoir coupler les données relatives à la production à celles du commerce extérieur. Ceci nous a menés à l'enquête PRODCOM.

Sont assujetties à Prodcum la plupart des entreprises industrielles occupant au moins 10 personnes ou dont le chiffre d'affaires atteint 100 millions de BEF et certaines autres entreprises ayant une activité industrielle accessoire occupant au moins 20 travailleurs.

La liste Prodcod, nouvelle nomenclature des statistiques de la production, comporte quelque 5.700 produits industriels, essentiellement des marchandises, mais également un certain nombre de services industriels. Chaque rubrique de la liste Prodcod est désignée par un code à huit chiffres. Les quatre premiers chiffres correspondent à une classe de la NACE-rév. 1. L'on a pu établir ainsi une correspondance entre produits et activités. De plus, les rubriques de la liste Prodcod se composent d'articles ou de groupes d'articles de la nomenclature combinée.

L'enquête s'effectue au niveau de l'unité locale. Si plusieurs activités sont exercées dans une unité locale, on remplit une déclaration par activité, c'est-à-dire par division (2 chiffres) de la NACE-rév. 1. Outre les données relatives à la production (la quantité suivra et la valeur des livraisons se trouve au tableau 1), on demande également des données sur l'emploi et le volume de travail (voir la rubrique "EMPLOI").

Si les résultats des derniers mois sont provisoires, c'est parce que l'on est encore confronté à un faible pourcentage de non-réponses.

Les différences importantes constatées dans certains secteurs entre décembre et janvier sont en partie dues à la mise à jour annuelle du fichier des déclarants Prodcod.

#### AUTRES STATISTIQUES MENSUELLES DE LA PRODUCTION INDUSTRIELLE (NON-PRODCOD) (voir tableaux 2 et 3)

Pour diverses raisons les statistiques de certains secteurs (énergie, récupération, distribution d'eau, abattoirs, laiteries, sidérurgie) sont encore collectées selon l'ancien système.

Le nombre de variables collectées varie d'une statistique à l'autre.

Une statistique mensuelle spécifique existe uniquement pour le coke, le pétrole, l'eau, la construction ainsi que pour certains secteurs tels que la sidérurgie, le gaz et l'électricité, dont la collecte des données est effectuée par les fédérations.

Pour les autres secteurs (abattoirs, laiteries, traitement des combustibles nucléaires et récupération de métaux, de textile, de papier et de produits chimiques) il existe des données sur le personnel et le chiffre d'affaires. En outre, il existe d'autres statistiques spécifiques pour les abattoirs et les laiteries dans la section des statistiques agricoles.

**Tableau 1** Valeur de la production industrielle = Valeur des livraisons y compris les traitements et services industriels et le travail à façon fourni à l'étranger.  
Activité principale: Nomenclature d'activités NACE-BEL: divisions (2 chiffres).

15 Non compris les abattoirs et les laiteries.

27 Non compris la sidérurgie et la fabrication de ferro-alliages (CECA).

**Tableau 2** Branches d'activités: référence à la nomenclature d'activités NACE-BEL: divisions (2 chiffres).

15 Comprend uniquement les abattoirs (établissements occupant 10 ouvriers ou plus) et les laiteries (établissements occupant 10 ouvriers ou plus).

23 Comprend la cokéfaction (pas de seuil), le raffinage de pétrole (pas de seuil) et le traitement des combustibles nucléaires (établissements occupant 10 ouvriers ou plus).

37 Etablissements occupant 10 ouvriers ou plus.

40 Comprend uniquement la production et la distribution d'électricité (pas de seuil) et de gaz (pas de seuil).

41 Pas de seuil.

#### **Tableau 3**

Col. 1 à 9 Source: Groupement de la Sidérurgie.

Col. 1 Fonte ferro-manganèse exclue.

Col. 3 Y compris coils pour relaminage à froid ou pour découpage (tôles ou feuillards à chaud ex-coils).

Col. 9 Ces renseignements complètent ceux des produits plats mais ne s'ajoutent pas à ces derniers.

#### **- PRIX -**

Indices des prix à la production industrielle; les chiffres concernant les deux derniers mois sont toujours des chiffres provisoires.

#### **- INVESTISSEMENTS -**

Investissements de l'industrie, selon les déclarations à la T.V.A. 1985 = 100; voir note explicative relative aux col. 29 à 34 de l'aperçu général.

#### **- EMPLOI -**

Répartition de l'emploi dans l'industrie selon l'activité principale de l'établissement, pour les entreprises assujetties à l'enquête PRODCOM (A) ou aux autres enquêtes (B).

10 B Comprend uniquement la fabrication des agglomérés de houille (pas de seuil) et la récupération de charbon des terrils (établissements occupant 10 ouvriers ou plus). Le nombre d'employés et d'ouvriers pour cette activité est confidentiel.

- 15 A Non compris les abattoirs et les laiteries.  
B Comprend uniquement les abattoirs (établissements occupant 10 ouvriers ou plus) et les laiteries (établissements occupant 10 ouvriers ou plus).
- 23 B Comprend la cokéfaction (pas de seuil), le raffinage de pétrole (pas de seuil) et le traitement des combustibles nucléaires (établissements occupant 10 ouvriers ou plus).
- 27 A Non compris la sidérurgie et la fabrication de ferro-alliages (CECA)  
B Comprend uniquement la sidérurgie et la fabrication de ferro-alliages (CECA) (pas de seuil).
- 37 B Etablissements occupant 10 ouvriers ou plus.
- 40 B Comprend uniquement la production et la distribution d'électricité (pas de seuil) et de gaz (pas de seuil).
- 41 B Pas de seuil.
- 45 B Entreprises occupant 10 personnes ou plus.

## COMMERCE EXTERIEUR

Source: jusqu'en 1994, Institut national de Statistique; à partir de 1995, Institut des comptes nationaux.

Les résultats sont élaborés selon le régime du commerce spécial. Les importations comprennent toutes les marchandises qui entrent pour mise en consommation, et celles ayant trait au trafic de perfectionnement actif et passif (y compris les sorties d'entrepôt pour importation, mais non les entrées en entrepôt). Les exportations comprennent toutes les marchandises qui sortent avec destination définitive et celles ayant trait au trafic de perfectionnement actif et passif. Le transit - sous quelque forme que ce soit - n'est pas compris dans les résultats. Les résultats concernent la Belgique. Les premières versions des chiffres publiés sont des résultats provisoires; ils sont améliorés au fur et à mesure de l'état d'avancement des contrôles sur les données peu fiables. Le commerce avec les pays-tiers (appelé commerce extracommunautaire) est observé sur base des documents douaniers. Le commerce avec les Etats-Membres de l'Union européenne (appelé commerce intracommunautaire) est observé au moyen du système Intrastat, auquel plus de 28.000 entreprises participent directement. Ce système concerne les entreprises qui, sur base annuelle, enregistrent plus de 4,2 millions BEF en arrivées et/ou expéditions avec les Etats-Membres de l'Union européenne.

La comparaison entre les résultats enregistrés (partiels) et ceux de l'Administration de la TVA (sur l'ensemble) conduit à des résultats ajustés. Cet ajustement compense les pertes d'informations dues au seuil d'enregistrement et à l'absence de réponse de certaines entreprises interrogées. Toutefois, on ne publie pas de résultats ajustés dans le tableau subdivisé selon les grandes catégories économiques (CGCE).

Pour les importations extracommunautaire (pays-tiers), il s'agit toujours du pays d'origine, sauf lorsque ce dernier est un Etat-Membre de l'UE, auquel cas le pays de provenance est retenu. Pour les arrivées intracommunautaires, le pays partenaire est toujours l'Etat-Membre de provenance. A l'exportation/expédition, un seul pays est considéré, à savoir le pays de destination.

La valeur des marchandises est le prix à la frontière. Elle est constituée, tant à l'importation qu'à l'exportation, par le prix de vente hors usine des marchandises, majoré des coûts de transport et d'assurance jusqu'à la frontière, mais à l'exclusion des taxes et subventions. A l'exportation, il s'agit donc du prix FAB, c'est-à-dire sans les coûts de transport et d'assurance pour le trajet effectué à l'étranger, tandis qu'à l'importation, il s'agit du prix CAF, comprenant effectivement les coûts de transport et d'assurance pour le trajet effectué à l'étranger. Pour le trafic de perfectionnement et les réparations, la valeur à déclarer est établie avec la valeur des marchandises incluse.

### - INDICES DU COMMERCE EXTERIEUR 1993 = 100 -

#### Tableaux 1 et 2

Les indices du commerce extérieur correspondent à la formule de Fisher. Ils reposent sur une méthodologie commune à l'INS et à la BNB.

Ce sont des indices en chaîne continue, ramenés à une base fixe (1993 = 100) et calculés à partir d'échantillons qui couvrent la plupart des mouvements de marchandises enregistrés tant à l'importation qu'à l'exportation. Les indices de quantité résultent d'un calcul indirect qui consiste à diviser la variation des valeurs totales entre la période de calcul et l'année 1993 par les indices de valeur moyenne en chaîne obtenus à la période de calcul. Les indices de valeur unitaire moyenne sont présentés selon les sections regroupées de la Classification Type pour le Commerce International (CTCI, révision 3), développée par le Bureau de Statistique des Nations Unies. Elle répartit le flux des marchandises en fonction de critères économiques plus appropriés.

L'indice des termes de l'échange est le produit de la division, multiplié par 100, des indices de valeur moyenne à l'exportation par les indices de valeur moyenne à l'importation.

## - COMMERCE EXTERIEUR EN CHIFFRES ABSOLUS -

Tout chiffre annuel est la somme des chiffres mensuels correspondants.

### Tableau 1.a

Col. 1 et 29	La différence entre le total général et la somme des continents s'explique par le fait que la première donnée contient également les rubriques suivantes: provisions de bord, soutage, haute mer (pétrole), pays indéterminés, entrepôt, institutions internationales et pays confidentiels.
Col. 5 et 6	Y compris l'Autriche, la Suède et la Finlande (Etats-Membres de l'UE à partir du 01.01.1995, déjà repris dans les chiffres de 1994).
Col. 13 et 14	Australie, Nouvelle-Zélande et Océanie.

### Tableau 1.b

Col. 13 et 14	Etat-Membre de l'UE à partir du 01.01.1995.
---------------	---

<b>Tableau 2</b>	La Classification par Grandes Catégories Economiques (CGCE) est une synthèse macroéconomique de la Classification Type pour le Commerce International (CTCI, révision 3). Avec sa répartition en 19 groupes de produits, elle met l'accent sur l'usage économique des produits.
------------------	---

<b>Tableau 3</b>	A partir de janvier 1997, une modification de la réglementation administrative entraîne, dans les importations extracommunautaires, l'incorporation de certains flux de marchandises précédemment enregistrés comme du transit.
------------------	---

Col. 4, 8 et 12	Le taux de couverture est le résultat, multiplié par 100, du quotient obtenu en divisant la valeur des exportations par celle des importations.
Col. 5 à 8	Y compris l'Autriche, la Suède et la Finlande (Etats-Membres de l'UE à partir du 01.01.1995, déjà repris dans les chiffres de 1994).

## COMMERCE INTERIEUR, TRANSPORTS ET COMMUNICATIONS, SERVICES

### - COMMERCE INTERIEUR -

#### Tableau 1

Col. 1 à 5	Les indices du petit commerce de détail sont calculés au moyen d'un sondage.
Col. 6 à 10	Les colonnes portant sur le chiffre d'affaires réalisé par les coopératives ont été supprimées. Pour des raisons de confidentialité, les données des coopératives ont été ajoutées depuis 1995 à celles des entreprises de commerce de détail disposant de plus de cinq points de vente.
Col. 6 à 11	Les indices des grandes entreprises de distribution sont calculés sur base de relevés exhaustifs.
Col. 11	Il s'agit des petites et moyennes entreprises de supermarchés à libre service complet ou partiel.
Col. 17	Indice de valeur divisé par l'indice général des prix à la consommation, dont on a éliminé les services.

<b>Tableau 2</b>	Voir note explicative relative aux col. 29 à 34 de l'aperçu général.
------------------	--

<b>Tableaux 3.a et 3.b</b>	Le nombre de nuitées comprend également celles dans les campings. A partir de 1992 les nuitées dans les campings résidentiels et dans les villas et appartements ne sont plus incluses dans les chiffres.
----------------------------	--

Tout chiffre annuel est la somme des chiffres mensuels correspondants.

### - TRANSPORTS ET COMMUNICATIONS -

<b>Tableau 1</b>	Source : Jusqu'en 1981 les administrations portuaires. A partir de 1982, une déclaration générale à l'entrée des navires.
------------------	---

<b>Tableau 2</b>	Source : Jusqu'en 1981 les administrations portuaires. A partir de 1982, une déclaration générale à la sortie des navires.
------------------	--

<b>Tableau 3</b>	Suite à la nouvelle réglementation douanière, en vigueur depuis le 1.2.1971 pour le trafic Benelux, les chiffres relatifs à l'importation directe des Pays-Bas via canaux et rivières, chemins de fer et route, ne sont plus repris.
------------------	--

<b>Tableaux 3 et 4</b>	Pour l'année 1991: transit non compris. Depuis l'entrée en vigueur du système Intrastat au 1.1.1993, les lieux de chargement et de déchargement ne sont plus enregistrés que pour le transport maritime. Les données concernant les chargements et déchargements provenant d'un transit intracommunautaire ne sont plus disponibles pour l'instant. Pour l'année 1994, les données concernant le transit extracommunautaire, ne sont également plus disponibles pour l'instant.
------------------------	---

<b>Tableaux 5 et 6</b>	La régionalisation et la disparition des frontières à l'intérieur de l'Europe ont entraîné un changement dans la méthode de traitement à partir du 1er janvier 1993. Les données traitées selon cette nouvelle méthode ne sont pas encore disponibles.
------------------------	--

**Tableau 6** Total des mouvements dans le bassin, que ce soient les départs, les arrivées, le trafic intérieur ou le transit. Longueur des voies navigables à partir du 1er janvier 1982. La longueur des bassins de l'Escaut maritime, de la Meuse et Sambre, du Haut Escaut, du Centre et Borinage,, et de l'Yser et Côte diffère légèrement de leur longueur officielle. En effet, pour permettre le traitement par ordinateur, certains tronçons de voies navigables ont été ajoutés à une autre voie navigable que celle à laquelle ils appartiennent.

**Tableau 7**

Col. 1 et 2 Deux voyages ont été comptés pour les billets aller et retour (S.N.C.B.). Pour les détenteurs d'un abonnement, un nombre forfaitaire de voyages variant dans le temps et selon le type d'abonnement a été pris en considération. Pour certains voyageurs bénéficiant de prix réduits, on a également calculé un nombre forfaitaire de voyages.

**Tableau 8**

Col. 1 à 6 Trafic commercial.  
Col. 5 et 6 A partir de l'année 1989, seulement le fret.

**Tableau 10**

Col. 1 et 6 Décédés sur place ou avant admission à l'hôpital.  
Col. 4 A partir du 1er janvier 1973, les collisions entre plus de deux usagers sont aussi considérées comme un seul accident.  
Col. 5 Total des tués mentionnés à la colonne 6 et des blessés (colonnes 7 et 8) qui sont décédés dans les 30 jours suivant l'accident.

**Tableau 11**

Voir note explicative relative aux col. 29 à 34 de l'aperçu général.

**- SERVICES -**

Indices du chiffre d'affaires et des investissements selon les déclarations à la T.V.A. 1985 = 100; voir note explicative relative aux col. 29 à 34 de l'aperçu général.

## PRIX, SALAIRES ET EMPLOI

**- PRIX ET SALAIRES -**

**Tableau 1**

Un nouvel indice des prix à la consommation est entré en vigueur au 1er janvier 1998. Il s'agit d'une révision pour améliorer et actualiser le précédent indice. L'année 1996 est retenue comme période de référence.

Les indices des prix à la consommation ont été calculés par le Ministère des Affaires économiques, Administration de la Politique commerciale (Service de l'Indice). L'indice des prix reflète l'évolution du niveau des prix et permet de définir le taux d'inflation. Le calcul se fait sur la base des prix de 481 produits, qui constituent le "panier de l'indice". Les pondérations des produits sont déterminées, notamment à partir de l'enquête I.N.S. sur les budgets des ménages qui relève les comportements consommatoires de la population belge. 40 produits ont été enlevés du précédent panier (notamment la bière livrée à domicile, les matelas à ressorts et les pantoufles de gymnastique), 93 produits ont été ajoutés (notamment, les abonnements à la télévision payante, les chaussures de tennis, les pizzas, cornflakes, hamburgers, huîtres, fours à micro-ondes, imprimantes à laser, Go Pass de la S.C.N.B., préservatifs,...). Dans ce groupe-ci se trouvent des produits qui ont été scindés (d'où les tickets aux matchs de football, par exemple). En outre, pour des raisons méthodologiques, quelques modifications ont été apportées au calcul. C'est ainsi que -pour se conformer aux exigences d'Eurostat- l'on ne prend plus en compte les intérêts hypothécaires (toutefois, les frais de notaire pour contracter un emprunt hypothécaire entrent toujours en ligne de compte) et que l'on ne tient plus compte du prix plein des médicaments mais uniquement de la partie non remboursée par les mutuelles (le ticket modérateur).

Col. 1 Le Conseil National du Travail a adopté la formule de conversion suivante pour passer de l'ancien au nouvel indice: un point de l'ancien indice = 0,8148 point de l'indice nouveau.  
Col. 2 1 point de l'indice sur base 1996 = 1,2273 point de l'indice sur base 1988.  
Col. 3 1 point de l'indice sur base 1988 = 1,3528 point de l'indice sur base 1981.  
Col. 4 1 point de l'indice sur base 1981 = 1,5401 point de l'indice sur base juillet 1974 - juin 1975.  
Col. 5 Pour calculer cet indice, communément appelé indice santé, 4 postes ont été retirés de l'indice général à la consommation, c.-à-d. le tabac, l'alcool, l'essence et le diesel ainsi que l'impact de la cotisation énergétique instaurée pour financer l'opération Maribel-bis.  
Col. 6 1 point de l'ancien indice = 0,8294 point de l'indice nouveau.

**Tableau 2**

Col. 6 Chiffres semestriels.  
A partir d'avril 1995, les moyennes ont été établies à l'aide de nouveaux coefficients d'extrapolation; le plan de sondage a été revu et de ce fait l'échantillon a été actualisé. La méthode de calcul des moyennes qui a été retenue est l'autopondération au lieu d'une pondération fixe utilisée auparavant. De plus, la nomenclature européenne des activités a été fondamentalement revue et modifiée. Pour ces différentes raisons, une rupture peut apparaître dans l'évolution des gains ou traitements d'avril 1995 par rapport aux chiffres publiés pour les périodes précédentes.  
Des chiffres trimestriels plus récents se trouvent au tableau "Aperçu général" colonne 35, page 13.

**- EMPLOI -**

<b>Tableau 1</b>	Pour la définition de la notion durée du travail par ouvrier et employé, voir Bulletin de Statistique, n° 1, janvier 1969, p. 20. Il y a lieu de remarquer que dans ce tableau les fractions d'heures sont indiquées suivant le système décimal.
Col. 1, 4 et 10 Col. 2, 5 et 11	Non compris les charbonnages et la sidérurgie. Non compris la sidérurgie.
<b>Tableau 2</b>	Le nombre de conflits, d'établissements impliqués dans une grève, de grévistes et de chômeurs forcés est compté dans le mois ou l'année au cours desquels les conflits ont débuté. Par contre, le nombre de journées perdues est le nombre total des journées effectivement perdues au cours du mois ou de l'année étant donné qu'un conflit peut s'échelonner sur plusieurs mois. Les données concernant le deuxième semestre de 1993, ainsi que la moyenne de l'année, ne sont pas disponibles.
<b>Tableau 3</b>	Source: Office national de l'emploi.
Col. 1 à 3	Statistique des chômeurs complets indemnisés, inscrits comme demandeurs d'emploi dans les bureaux de placement à la fin du mois. En vertu de l'A.R. du 29 décembre 1984 (M.B. du 18 janvier 1985), certains chômeurs âgés peuvent être dispensés, à leur demande, de l'inscription comme demandeur d'emploi sans perdre le bénéfice des allocations de chômage. A partir du mois d'avril 1985, ces chômeurs complets indemnisés, n'étant plus inscrits comme demandeurs d'emploi, ne sont plus repris statistiquement parmi les autres chômeurs complets indemnisés.
Col. 4	Moyenne journalière du nombre total des chômeurs partiels aussi bien pour les données annuelles que pour les données mensuelles. Il s'agit du chômage temporaire pour raisons économiques, climatiques et autres.
Col. 5 à 7 Col. 8 à 10	Taux de chômage indemnisé calculés sur la base des assurés contre le chômage. Depuis janvier 1985 et suivant le concept C.E., les pourcentages de chômage sont calculés sur le total des chômeurs complets indemnisés, des autres chômeurs inscrits obligatoirement (inoccupés) et des demandeurs d'emploi libres (inoccupés).

**FINANCES**

**- FINANCES PUBLIQUES -**

<b>Tableau 1</b>	Source: Ministère des Finances. A l'exclusion des additionnels, des droits cédés et des recettes fiscales affectées.
<b>Tableau 2</b>	Source: Ministère des Finances. A partir de janvier 1991: seulement le budget national.
Col. 1, 2 et 3 Col. 5	A partir de janvier 1991: le total des opérations courantes et le capital. Les "autres opérations" comprennent les dépenses pour charges du passé, le solde des fonds des tiers et des opérations de trésorerie, l'évolution du compte ordinaire du Trésor auprès de la B.N.B., les différences d'émission et d'amortissement, la contrevaieur du produit d'emprunt au profit de l'office de la navigation et de l'agglomération bruxelloise, ainsi que la contrevaieur de certains amortissements hors-budget.
<b>Tableau 3</b>	Source: Ministère des Finances.
Col. 2 et 5	A partir du 1.1.1993, y compris les dettes de la SNSN (Société nationale pour la restructuration des secteurs nationaux) et de la SOCOBESOM (Société de Coopération à la Reconversion d'Entreprises) reprises par l'Etat en vertu de la loi du 30.12.1992 portant des dispositions sociales et diverses, pour un montant de 175,5 milliards de FB.
Col. 4, 7 et 10	Le montant des dettes en monnaies étrangères est calculé sur base des cours du change au dernier jour boursier du mois.
Col. 6, 7 et 8 Col. 9, 10 et 11	Certificats de trésorerie de plus d'un an. Certificats de trésorerie à un an ou moins.



**- ORGANISMES FINANCIERS -**

<b>Tableau 1</b>	Source: Banque Nationale de Belgique. A partir de février 1991: nouvelle série suite à l'adaptation de la situation hebdomadaire à la réforme des instruments de la politique monétaire du 29 janvier 1991.
<b>Tableau 2</b>	Source: Banque Nationale de Belgique. Les établissements de crédit comprennent les banques, les banques d'épargne, les entreprises régies par le chapitre 1er de la loi du 10 juin 1964 et les établissements financiers du secteur public.
Col. 6 à 9	Les sociétés non financières comprennent les organismes publics d'exploitation et les sociétés privées qui ne sont pas des établissements de crédit.
<b>Tableau 3</b>	Source: Postchèque
Col. 1	Les données annuelles sont des moyennes des situations en fin de mois.
Col. 9	Rapport par mois-type de 25 jours du mouvement du débit à l'avoir journalier moyen.
<b>Tableau 4</b>	Source: Banque Nationale de Belgique.
Col. 1	Billets et pièces du Trésor et billets de la Banque Nationale de Belgique, après déduction du montant de ces billets et pièces détenu par les intermédiaires financiers.
Col. 4	Durée à l'origine. Banques, banques d'épargne et entreprises chapitre 1er de la loi du 10 juin 1964, établissements de crédit du secteur public, Fonds de Rentes, IRG.
Col. 6	Non compris les intermédiaires financiers nationaux (voir Col. 4).
Col. 9	Réduits en mois-type de 25 jours. Chiffres trimestrielles.

**- BOURSES -**

<b>Tableau 2</b>	
Col. 1 à 7	Source: Bulletin mensuel des statistiques, publié par la Commission de la Bourse de Bruxelles.

**ENVIRONNEMENT**

**- AIR -**

Source: OCDE.

<b>Tableau a</b>	
Col. 1 et 7	Le total n'est pas égal à la somme des sources; toutes les sources ne sont pas reprises.
<b>Tableau b</b>	
Col. 1	Le total n'est pas égal à la somme des sources; toutes les sources ne sont pas reprises.
Col. 1 à 7	Composés organiques volatils (ou COV): e.a. vapeurs d'essence, carburants dans les gaz d'échappement des véhicules, CFC et solvants.
Col. 9 à 11	Dans les 5 stations de mesure sélectionnées par CELINE pour estimer ces séries, les concentrations moyennes de SO <sub>2</sub> , de NO <sub>2</sub> et de particules étaient en 1985 respectivement de 46, 54 et 103 ug/m <sup>3</sup> .

**- SOLS -**

Source: OCDE.

<b>Tableau a</b>	
Col. 1	1990 : les déchets encombrants et la collecte sélective sont exclus du total. Année 1995 = 1995 pour Bruxelles et 1994 pour la Flandre et la Wallonie.
Col. 8	1995 : pour papier et cartons: estimation.

## PUBLICATIONS ET DISQUETTES PARUES EN OCTOBRE 2000

### INTERNET

L'INS vous propose les indicateurs conjoncturels sur son site internet : <http://statbel.fgov.be/indicators> Vous y trouverez l'évolution de l'activité (chiffres d'affaires, production), l'évolution de la demande (investissements...), les prix, les salaires, les coûts salariaux, les facteurs de production et l'emploi. Nous vous proposons non seulement les indicateurs de l'I.N.S., mais aussi les indicateurs officiels d'autres organismes.

### I. PUBLICATIONS GENERALES

#### **Nouvelles économiques : 6, 13, 20 et 27 octobre 2000**

On y trouve les principaux indicateurs conjoncturels les plus récents, en ce qui concerne l'industrie, le commerce, l'agriculture, les salaires et les prix, les chiffres d'affaires et les investissements, la consommation d'énergie, l'emploi et le chômage et les finances publiques

Prix par fascicule (hors frais de port) : 50 BEF  
(1,24 EUR)

Abonnement (hors frais de port) : 940 BEF (23,30 EUR)

---

#### **Communiqué hebdomadaire : n° 2850 à 2853**

Tous les vendredi, l'I.N.S. vous donne la primeur des dernières statistiques disponibles dans les domaines suivants : territoire, société, économie, finances.

Prix du numéro (hors frais de port) : 200 BEF  
(4,96 EUR)

Abonnement (hors frais de port) : 2.000 BEF  
(49,58 EUR)

---

#### **Bulletin de Statistique : n° 9/2000 (paru le 19 octobre 2000)**

##### **Aperçu de la vie économique et sociale**

Le bulletin de statistique donne chaque mois les indices, évolutions, nombres, prix... pour les salaires, l'emploi, la population, l'industrie et le commerce, les finances.

Prix du numéro (hors frais de port) : 200 BEF  
(4,96 EUR)

Abonnement (hors frais de port) : 2.000 BEF  
(49,58 EUR)

**Abonnement combiné incluant le "Bulletin de Statistique" et le "Communiqué hebdomadaire"**  
Abonnement (hors frais de port) : 3.500 BEF  
(86,76 EUR)

### II. STATISTIQUES SPECIALES

#### **Qui visite la Belgique ? Où logent nos visiteurs ?**

En terme d'arrivées, nos principaux visiteurs sont nos voisins hollandais (22,5%), suivis des britanniques (19,4%). Cette tendance s'inverse dans le secteur hôtelier avec 22,0% de britanniques et 17,3% de hollandais. Cette situation s'applique également aux nuitées avec une prédominance britannique dans les hôtels (23,0%) et les hébergements pour des catégories spécifiques (20,2%) et un avantage certains des hollandais dans les campings (49,0%), les centres de vacances (75,0%) et les villages de vacances (68,2%). Dans cette brochure, vous trouverez aussi des informations sur le chiffre d'affaires du commerce de détail, les réceptions et livraisons de produits sidérurgiques CECA. Dans la partie transport sont examinés l'activité des ports maritimes, l'évolution de la navigation intérieure, le transport par rail, la navigation aérienne, les véhicules à moteur et les accidents de roulage.

#### **"Statistiques du commerce intérieur et des transports n° 9/2000" (paru le 20 octobre 2000)**

Prix (hors frais de port) : 400 BEF (9,92 EUR.)

Abonnement (11 numéros par an) : 3.200 BEF  
(79,33 EUR)

En extrait séparé, la Statistique du tourisme et de l'hôtellerie - mars 2000 est disponible au prix de 90 BEF (2,23 EUR)

---

#### **Le nombre d'ouvriers dans l'industrie**

Dans le secteur Fabrication de machines de bureau et de matériel informatique (NACE 30), un tiers des travailleurs sont des ouvriers : en juillet 2000, 921 des 2.658 salariés avaient un contrat de travail d'ouvrier. D'autres branches industrielles comptant moins de 50% d'ouvriers sont l'Industrie chimique (NACE 24), la Fabrication d'équipements de radio, télévision et communication (NACE 32) et le secteur Édition, imprimerie, reproduction (NACE 22). Le secteur automobile (NACE 34), par contre, est le secteur qui compte le plus haut taux d'ouvriers (87%): en juillet, l'on y dénombrait 43.101 ouvriers sur un total de 49.559 salariés.

La série statistique industrielle offre un aperçu clair de la conjoncture, de l'industrie - production (données au niveau sectoriel et par produit), livraisons et commandes -, de la construction, des permis de bâtir et des bâtiments commencés.

#### **»Statistiques industrielles n° 9/2000 «**

**(Paru le 16 octobre 2000)**

Prix (hors frais de port) : 300 BEF (7,44 EUR)

Abonnement (11 numéros par an) : 2.300 BEF  
(57,02 EUR.)

### **Le travailleur bruxellois est hautement qualifié**

Parmi les habitants de la Région de Bruxelles-Capitale ayant un emploi, plus de 43% ont un diplôme universitaire ou supérieur, pour 32% en Région wallonne et 31% en Région flamande. C'est surtout à Bruxelles qu'habitent plus d'universitaires : deux fois plus que la moyenne nationale.

Autre fait marquant : les chômeurs ont plus souvent divorcés ou célibataires que les personnes ayant un emploi. Dans la classe d'âge centrale des chômeurs de 35 à 44 ans, 13,3% sont divorcés (contre 6,4% de ceux qui ont un emploi) et 22,1% sont célibataires (contre 15,9% de ceux qui ont un emploi).

Les données annuelles sont disponibles dès maintenant; les résultats trimestriels suivront. Elles sont publiées selon différents critères : sexe, âge, lieu de résidence, état civil, niveau d'instruction, situation au regard de l'activité, secteur, fonction, etc. La brochure fournit aussi une mine de renseignements sur le travail à temps partiel (et les motifs y afférents), le travail intérimaire, le travail ALE et les contrats d'étudiants.

**"Enquête sur les forces de travail - 1999"**

**(Paru le 10 octobre 2000)**

Prix (hors frais de port) : 550 BEF (13,63 EUR)

### **Des voitures de plus en plus anciennes sur nos routes**

La part des véhicules âgés de plus de 10 ans augmente depuis 1975. Elle est de 22% au 1 août 2000, contre 12% en 1990 et 6% en 1980. L'ensemble du parc des véhicules à moteur au 1 août 2000 progresse de 2,5% par rapport au 1 août 1999. L'augmentation la plus significative est à mettre à l'actif des véhicules à moteur équipés au gaz, plus spécifiquement les véhicules privés (+28%). Cette croissance annuelle est la plus forte parmi celles observées au cours des dix dernières années pour cette catégorie.

Le nombre de véhicules selon le carburant, l'évolution selon leur ancienneté et des tableaux détaillés concernant les voitures privées, les autobus et autocars, les véhicules servant au transport de marchandises, les tracteurs, les tracteurs agricoles, les motocyclettes et les véhicules spéciaux vous ont également présentés.

**"Parc automobile - situation au 1 août 2000"**

**(Paru le 23 octobre 2000)**

Prix (hors frais de port) : 300 BEF (7,44 EUR)

### **III. DISQUETTES**

- **PJ00AA** : Population totale, par sexe, âge, état civil et arrondissement au 1er janvier (tableau 01.01A)

Prix : 1.035 BEF (25,66 EUR)

- **PJ00NAA** : Population belge et étrangère, par sexe, âge, état civil et arrondissement, au 1er janvier (tableaux 01.01 B en 01.01 C)

Prix : 1.725 BEF (42,76 EUR)

- **PJ00TC** : Population totale, belge et étrangère, par sexe et commune, au 1er janvier (tableau 00.01)

Prix : 690 BEF (17,10 EUR)

- **PJ00 GC** : Population totale, belge et étrangère, par sexe, groupe d'âges et commune, au 1er janvier (tableaux 00.04 A, B, C/H, F, T)

Prix : 1.840 BEF (45,61 EUR)

### **L'INS**

- garantit l'impartialité, la fiabilité et le rapport coût-efficacité des statistiques;
- s'efforce de fournir des informations de haute qualité en divers domaines: territoire et environnement, population, société, économie et finances, agriculture et activités assimilées; industrie, services, commerce et transport

### **Pour commander les publications :**

- directement à la caisse
- par versement au C.C.P. n° **679-2005886-23** de l'Institut national de Statistique à Bruxelles

**Attention : A partir de 2000, pour chaque publication et abonnement, il faut ajouter aux prix des frais de port (120 BEF pour la Belgique et 210 BEF pour l'étranger)**

## PUBLICATIONS ET DISQUETTES PARUES EN NOVEMBRE 2000

### INTERNET

L'INS vous propose les indicateurs conjoncturels sur son site internet : <http://statbel.fgov.be/indicators> Vous y trouverez l'évolution de l'activité (chiffres d'affaires, production), l'évolution de la demande (investissements...), les prix, les salaires, les coûts salariaux, les facteurs de production et l'emploi. Nous vous proposons non seulement les indicateurs de l'I.N.S., mais aussi les indicateurs officiels d'autres organismes.

### I. PUBLICATIONS GENERALES

#### **Nouvelles économiques : 10, 17 en 24 novembre 2000**

On y trouve les principaux indicateurs conjoncturels les plus récents, en ce qui concerne l'industrie, le commerce, l'agriculture, les salaires et les prix, les chiffres d'affaires et les investissements, la consommation d'énergie, l'emploi et le chômage, les finances publiques

Prix par fascicule (hors frais de port) : 50 BEF  
(1,24 EUR)  
Abonnement (hors frais de port) : 940 BEF (23,30 EUR)

---

#### **Communiqué hebdomadaire : n° 2854 à 2857**

Tous les vendredi, l'I.N.S. vous donne la primeur des dernières statistiques disponibles dans les domaines suivants : territoire, société, économie, finances.

Prix du numéro (hors frais de port) : 200 BEF  
(4,96 EUR)  
Abonnement (hors frais de port) : 2.000 BEF  
(49,58 EUR)

---

#### **Bulletin de Statistique : n° 10/2000 (paru le 27 novembre 2000)**

**Aperçu de la vie économique et sociale**  
Le bulletin de statistique donne chaque mois les indices, évolutions, nombres, prix... pour les salaires, l'emploi, la population, l'industrie et le commerce, les finances.

Prix du numéro (hors frais de port) : 200 BEF  
(4,96 EUR)  
Abonnement (hors frais de port) : 2.000 BEF  
(49,58 EUR)

**Abonnement combiné incluant le "Bulletin de Statistique" et le "Communiqué hebdomadaire"**  
Abonnement (hors frais de port) : 3.500 BEF  
(86,76 EUR)

### II. STATISTIQUES SPECIALES

#### **Davantage de passagers à Bruxelles-National**

A partir des données statistiques fournies par BIAC (qui gère l'aéroport de Bruxelles-National), nous observons une hausse du trafic aérien durant les huit premiers mois de l'an 2000. Par rapport à la même période de 1999, le nombre de vols a augmenté d'un bon 5%, tant au niveau des arrivées que des départs. Les passagers eux, qu'ils arrivent ou qu'ils partent, ont connu une augmentation de quelque 8%. L'on a embarqué 4% et débarqué 1% de marchandises en plus.

Dans cette brochure, vous trouverez aussi des informations sur le chiffre d'affaires du commerce de détail, les réceptions et livraisons de produits sidérurgiques CECA. Dans la partie transport sont examinés l'activité des ports maritimes, l'évolution de la navigation intérieure, le transport par rail, les véhicules à moteur et les accidents de roulage.  
**"Statistiques du commerce intérieur et des transports n° 10/2000" (paru le 14 novembre 2000)**  
Prix (hors frais de port) : 400 BEF (9,92 EUR.)  
Abonnement (11 numéros par an) : 3.200 BEF  
(79,33 EUR)

---

#### **L'énergie éolienne est encore marginale**

En juillet 2000, la production d'électricité a atteint 5,9 milliards de kWh. 410 millions de kWh ont dû être importés pour pourvoir aux besoins. Les centrales nucléaires ont produit 56,6% de l'électricité, pour 41% aux centrales thermiques. 2,4% de l'électricité a été générée de manière écologique, surtout par les centrales hydrauliques. L'énergie éolienne a fourni seulement 1,1 millions de kWh, soit 0,02% de la production totale d'électricité. En 1999, le secteur de l'électricité (NACE 40.10) a employé 15.383 travailleurs (dont 1.235 ouvriers). La série "Statistiques industrielles" donne un aperçu clair de la conjoncture, de la production industrielle (données au niveau sectoriel et au niveau des produits) et de la construction.

**"Statistiques industrielles n°10/2000"**  
**(paru le 21 novembre 2000)**  
Prix (hors frais de port) : 300 BEF (7,44 EUR)  
Abonnement (11 numéros par an) : 2.300 BEF  
(57,02 EUR.)

---

### **Le cheptel porcin en recul de 330.000 unités**

Les résultats provisoires du recensement agricole et horticole de mai 2000 permettent de se faire une idée plus précise de la réduction du cheptel porcin : la diminution globale de 4,3% est plus marquée chez les truies (-5,3%) et surtout chez les verrats (-14,3%). Le tableau synoptique montre clairement que la croissance continue du cheptel porcin depuis 1994 est en train de s'infléchir en 2000. Au cours du dernier semestre de 1999, l'indice valeur de la pêche maritime est en augmentation constante, reflétant l'accroissement de la quantité et de la valeur du poisson capturé. Il ressort d'autre part que depuis novembre 1999 l'activité dans l'industrie laitière évolue dans un sens positif, tant du point de vue de la quantité de lait collectée que de la production de beurre et de fromage. Le nombre des abattages en revanche enregistre au cours des premier et deuxième semestres de 2000 un léger mouvement de baisse. Cette brochure contient en outre quelques aperçus climatologiques de janvier 1999 à juin 2000, ainsi que divers indices relatifs à l'agriculture et l'horticulture depuis 1997.

**"Statistiques agricoles n°3/2000"**

**(paru le 8 novembre 2000)**

Prix (hors frais de port) : 300 BEF (7,44 EUR)

Abonnement à Statistiques agricoles (3 numéros + la brochure annuelle "Recensement agricole et horticole au 15 mai 1999") : 1.500 BEF (37,18 EUR).

### **Accidents de la route : une évolution contrastée**

En 1999, l'on a déploré moins de tués suite à un accident de la circulation qu'en 1998. Alors qu'en 1998, l'on a dénombré 1.500 tués, il n'y en avait, si l'on peut dire, que 1.397 en 1999. Au niveau des provinces, ce recul était généralisé à deux exceptions près : en Flandre-Orientale, il y a eu 200 tués en 1999 contre 178 l'année d'avant (+12%), et dans la province de Luxembourg l'on est passé de 70 à 81 tués (+16%). Dans les arrondissements, l'on observe des écarts sensibles : d'un côté de l'échelle l'on trouve Louvain (-33%), Namur (-32%), Anvers (-28%), Liège (-23%) et Verviers (-20%), et de l'autre Malines (+56%), Bruxelles-Capitale (+32%) et Gand (+23%). Dans la brochure consacrée aux accidents de la circulation sur la voie publique en 1999, l'on trouvera aussi des données sur les accidents impliquant des voitures particulières et des motos, ventilés selon le lieu, l'heure, le taux d'alcoolémie, le sexe, les circonstances, etc.

**"Accidents de la circulation sur la voie publique avec tués ou blessés - année 1999"**

**(paru le 28 novembre 2000)**

Prix (hors frais de port) : 400 BEF (9,92 EUR).

### **III. DISQUETTE**

Statistique de crédit à la consommation

1<sup>ère</sup> semestre 2000

Prix : 300 BEF (7,44 EUR)

### **L'INS**

- garantit l'impartialité, la fiabilité et le rapport coût-efficacité des statistiques;
- s'efforce de fournir des informations de haute qualité en divers domaines: territoire et environnement, population, société, économie et finances, agriculture et activités assimilées; industrie, services, commerce et transport

#### **Pour commander les publications :**

- directement à la caisse
- par versement au C.C.P. n° 679-2005886-23 de l'Institut national de Statistique à Bruxelles

**Attention : A partir de 2000, pour chaque publication et abonnement, il faut ajouter aux prix des frais de port (120 BEF pour la Belgique et 210 BEF pour l'étranger)**

## Domaines statistiques

-  Généralités
-  Territoire et environnement
-  Population
-  Société
-  Économie et finances
-  Agriculture et activités assimilées
-  Industrie
-  Services, commerce et transports

**INS** INSTITUT NATIONAL DE STATISTIQUE  
B-1000 Bruxelles  
tél. 02/548.63.65 - 02/548.63.66  
fax 02/548.63.67

<http://statbel.fgov.be>

200 BEF | 4,96 €  
ISSN 0045 - 1703