

INDICES DE LA PRODUCTION INDUSTRIELLE DE MAI 1987

(base 1980 = 100)

A. Production industrielle, construction comprise.

L'indice général de la production industrielle s'élève à 93,9 points en mai 1987 contre 88,2 points en mai 1986. Le niveau de l'activité industrielle du mois de mai 1987 est donc supérieur de 6,5% au niveau de mai 1986. La production par jour ouvrable a augmenté également de 6,5%; pour la calculer, on tient compte de la durée et de la composition inégales des mois. Durant les cinq premiers mois de 1987, la production industrielle a augmenté de 0,6% par rapport à la période correspondante de 1986. Par jour ouvrable, la différence de niveau est de + 0,8%.

B. Production industrielle, construction exclue.

En mai 1987, l'indice global de la production industrielle des industries manufacturières s'élève à 106,3 points contre 98,6 points en mai 1986. Ceci implique une augmentation de l'activité industrielle sans la construction de 7,8%. La production par jour ouvrable connaît une même augmentation de 7,8%. Durant les cinq premiers mois de 1987 la production industrielle a augmenté de 1,2% par rapport à la période correspondante de 1986. Par jour ouvrable l'augmentation est de 1,3%.

C. Moyennes de trois mois.

Pour la période de mars, avril et mai 1987, la production industrielle, construction non comprise, calculée par jour ouvrable, a augmenté de 2,4% par rapport à la période correspondante de l'année précédente; lorsqu'on inclut la construction, on enregistre un accroissement de 1,7%.

Un calcul analogue effectué au niveau des grandes catégories de produits, fait ressortir une augmentation de la production de 5,3% pour les biens de consommation durables, de 2,6% pour les biens d'investissement, construction exclue, de 1,6% pour les matières premières et biens intermédiaires, et de 0,9% pour les biens de consommation non durables. On note par contre une baisse de la production pour les biens d'investissement, construction incluse, de 0,1%.

Pour les branches suivantes les indices de la production industrielle par jour ouvrable, accusent une augmentation: bois (+ 10,8%), minéraux non métalliques (+ 9,4%), papier et carton (+ 6,0%), confection et chaussures (+ 4,5%), fabrications métalliques (+ 2,6%), électricité (+ 2,2%), alimentation et boissons (+ 1,2%), chimie et caoutchouc (+ 1,0%).

On note, par ailleurs, une baisse dans les autres branches d'activité : charbons (- 19,2%), pétrole et agglomérés de houille (- 6,7%), textile (- 2,2%), construction (- 1,2%), et métallurgie de base (- 0,1%).

D. Moyennes de douze mois.

Le tableau ci-après reprend les résultats de la moyenne mobile des douze derniers mois des indices de la production industrielle par jour ouvrable et les variations, en pourcent, enregistrées par cette moyenne mobile par rapport à la moyenne mobile des douze mois précédents.

La production industrielle, construction comprise, des douze derniers mois par rapport aux douze mois précédents a augmenté de 1,2%; en excluant la construction du calcul on obtient une augmentation de 0,7%. Pour la même période, la production de l'industrie de la construction a augmenté de 2,8%. Dès lors, la production de biens d'investissement, construction comprise, augmente de 2,4%.

L'augmentation de la production industrielle, construction non comprise, des douze derniers mois par rapport aux douze mois précédents, est due à une augmentation de la production de biens de consommation durables(+ 4,3%), de biens d'investissement, construction exclue, (+ 1,6%), et de biens de consommation non durables (+ 1,1%). La production de matières premières et biens intermédiaires diminuait dans la même période de 1,1%.

| Description | 1986 | | | | | | 1987 | | | | |
|--|-------|-------|-------|-------|-------|-------|-------|-------|-------|-------|-------|
| | Mai | Août | Sept. | Oct. | Nov. | Déc. | Janv. | Févr. | Mars | Avril | Mai |
| Indice général, construction comprise | 91,4 | 92,2 | 92,0 | 92,0 | 92,1 | 92,2 | 91,8 | 92,1 | 91,7 | 91,9 | 92,5 |
| % | + 1,7 | + 2,2 | + 2,0 | + 1,7 | + 1,2 | + 1,5 | + 0,3 | + 0,5 | + 0,1 | + 0,3 | + 1,2 |
| Indice général, sans la construction | 105,2 | 105,9 | 105,6 | 105,7 | 105,4 | 105,3 | 105,3 | 105,2 | 104,8 | 105,2 | 105,9 |
| % | + 2,6 | + 2,7 | + 2,3 | + 2,1 | + 1,0 | + 1,0 | + 0,6 | + 0,3 | - 0,4 | - 0,1 | + 0,7 |
| Construction | 54,0 | 54,7 | 54,9 | 54,9 | 55,5 | 55,8 | 54,9 | 55,7 | 55,4 | 55,4 | 55,5 |
| % | - 1,8 | - 0,4 | + 0,5 | + 0,4 | + 2,2 | + 3,0 | - 0,7 | + 1,6 | + 2,2 | + 2,4 | + 2,8 |
| Matières premières et biens intermédiaires | 102,7 | 102,9 | 102,5 | 102,4 | 102,0 | 101,8 | 101,5 | 101,2 | 100,6 | 100,9 | 101,6 |
| % | + 2,4 | + 2,2 | + 1,6 | + 1,3 | + 0,2 | + 0,1 | - 0,7 | - 1,3 | - 2,1 | - 1,9 | - 1,1 |
| Biens de consommation non durables | 113,2 | 114,3 | 114,2 | 114,0 | 113,9 | 113,6 | 114,0 | 114,2 | 113,7 | 114,2 | 114,5 |
| % | + 2,5 | + 3,1 | + 2,8 | + 2,2 | + 1,4 | + 1,3 | + 1,4 | + 1,3 | + 0,7 | + 1,1 | + 1,1 |
| Biens de consommation durables | 103,2 | 104,9 | 105,1 | 105,8 | 105,6 | 105,8 | 105,8 | 106,1 | 105,9 | 106,5 | 107,6 |
| % | + 3,7 | + 4,8 | + 5,0 | + 5,4 | + 4,0 | + 4,3 | + 3,9 | + 3,9 | + 3,1 | + 3,5 | + 4,3 |
| Biens d'investissement, sans la construction | 107,1 | 107,9 | 107,6 | 107,9 | 107,4 | 107,4 | 107,8 | 108,1 | 107,8 | 108,3 | 108,8 |
| % | + 3,1 | + 2,9 | + 2,4 | + 2,2 | + 0,4 | + 0,5 | + 0,8 | + 1,0 | + 0,5 | + 1,1 | + 1,6 |
| Biens d'investissement, construction comprise | 67,4 | 68,1 | 68,1 | 68,2 | 68,6 | 69,0 | 68,2 | 69,0 | 68,7 | 68,8 | 69,0 |
| % | - 0,3 | + 0,6 | + 0,9 | + 0,7 | + 1,5 | + 2,4 | - 0,4 | + 1,3 | + 1,6 | + 1,9 | + 2,4 |

E. Régions.

La production, construction comprise, calculée par jour ouvrable a augmenté en mai 1987, par rapport à mai 1986, de 8,9% dans la Région wallonne, de 6,5% dans la Région flamande (Hal-Vilvorde non compris) et de 0,6% dans la Région bruxelloise et Hal-Vilvorde réunis. Durant les cinq premiers mois de 1987, le niveau de la production, construction comprise, dépasse de 2,5% celui de la même période de 1986 dans la Région flamande (Hal-Vilvorde non compris). Dans la même période la production de la Région wallonne a diminué de 0,1%, celle de la Région bruxelloise et Hal-Vilvorde réunis de 6,3%.

Si l'on exclut la construction, les pourcentages de mai 1987 par rapport à mai 1986 s'élèvent à + 8,5% dans la Région wallonne, à + 7,6 dans la Région flamande (Hal-Vilvorde non compris) et à + 7,3% dans la Région bruxelloise et Hal-Vilvorde réunis. Pour les cinq premiers mois de 1987 par rapport à la même période de 1986, les pourcentages s'élèvent à + 2,6% pour la Région flamande (Hal-Vilvorde non compris), à - 1,1% pour la Région wallonne et à + 0,0% pour la Région bruxelloise et Hal-Vilvorde réunis.

**INSTITUT NATIONAL DE STATISTIQUE
INDICATEURS CONJONCTURELS**

INDICES DE LA PRODUCTION DE SEPTEMBRE 1998

(base 1995 = 100)

A. Indices généraux de la production.

L'indice brut de la production totale, construction comprise, s'élève à 116,6 points en septembre 1998 contre 117,3 points en septembre 1997. Le niveau de l'activité globale du mois de septembre 1998 est donc inférieur de 0,6% à celui de septembre 1997. La production par jour ouvrable a diminué de 0,2%. Pour la calculer, on tient compte de la durée et de la composition inégales des mois. Durant les neuf premiers mois de 1998, la production totale a augmenté de 3,9% par rapport à la période correspondante de 1997. Par jour ouvrable, on note une augmentation de 3,8%.

Sans la construction, l'indice général de la production en septembre 1998 s'élève à 114,3 points contre 114,5 points en septembre 1997. Ceci implique une diminution de l'activité dans les industries extractives et manufacturières de 0,2%. La production par jour ouvrable connaît une augmentation, par contre, de 0,1%. Durant les neuf premiers mois de 1998, la production, construction exclue, a augmenté de 4,0% par rapport à la période correspondante de 1997. Par jour ouvrable, on constate une augmentation de 3,8%.

B. Moyennes de trois mois.

Pour la période juillet, août et septembre 1998, la production, construction non comprise, calculée par jour ouvrable, a augmenté de 1,3% par rapport à la période correspondante de l'année précédente; lorsqu'on inclut la construction, on enregistre une augmentation de 0,9%.

Un calcul analogue effectué au niveau des regroupements industriels, fait ressortir une augmentation de la production de 8,6% pour les biens d'investissement et de 1,0% pour les biens intermédiaires. La production de biens de consommation non durables et de biens de consommation durables, par contre, a diminué de 2,1 % et de 7,7%, respectivement.

Pour les branches suivantes, les indices de la production par jour ouvrable accusent une augmentation: électricité (+ 12,1%), fabrications métalliques (+ 7,0%), papier et carton (+ 5,1%) et meubles (+ 3,6%).

La production des branches de cokéfaction, raffinage et industries nucléaires est restée égale (+ 0,0%).

On note, par ailleurs, une baisse dans les autres branches d'activité: métallurgie (- 0,2%), alimentation et boissons (- 0,4%), construction (- 1,1%), autres produits minéraux non métalliques (- 1,2%), industrie chimique, du caoutchouc et des plastiques (- 2,2%), textile (- 2,9%) et habillement et fourrures (- 16,5%).

C. Moyennes de douze mois (tableau 1): tendances.

La production, construction comprise, des douze derniers mois par rapport aux douze mois précédents a augmenté de 3,8%; en excluant la construction du calcul, on constate une augmentation de 3,9%. Pour la même période, la production de l'industrie de la construction a augmenté de 2,8%.

L'augmentation de la production, construction non comprise, des douze derniers mois par rapport aux douze mois précédents, est due à une augmentation de la production de biens intermédiaires (+ 4,8%), de biens d'investissement (+ 4,5%) et de biens de consommation non durables (+ 2,1%). La production de biens de consommation durables (- 1,8%), par contre, a diminué.

D. Régions.

La production, construction comprise, calculée par jour ouvrable, en septembre 1998 par rapport à septembre 1997, a augmenté de 1,4% dans la Région bruxelloise, mais elle a diminué de 0,3% dans la Région flamande et de 0,8% dans la Région wallonne. Durant les neuf premiers mois de 1998, le niveau de la production, construction comprise, est supérieur de 4,6% à celui de la même période de 1997 dans la Région flamande, de 3,4% dans la Région bruxelloise et de 3,1% dans la Région wallonne.

Si l'on exclut la construction, les pourcentages de septembre 1998 par rapport à septembre 1997 s'élèvent à + 2,5% pour la Région bruxelloise, à + 0,5% pour la Région wallonne et à - 0,1% pour la Région flamande. Pour les neuf premiers mois de 1998 par rapport à la même période de 1997, les changements sont de + 4,6% pour la Région flamande, de + 3,7% pour la Région bruxelloise et de + 3,1% pour la Région wallonne.

**INSTITUT NATIONAL DE STATISTIQUE
INDICATEURS CONJONCTURELS**

INDICES DE LA PRODUCTION D'OCTOBRE 1998

(base 1995 = 100)

A. Indices généraux de la production.

L'indice brut de la production totale, construction comprise, s'élève à 117,8 points en octobre 1998 contre 120,0 points en octobre 1997. Le niveau de l'activité globale du mois d'octobre 1998 est donc inférieur de 1,8% à celui d'octobre 1997. La production par jour ouvrable, par contre, a augmenté de 2,4%. Pour la calculer, on tient compte de la durée et de la composition inégales des mois. Durant les dix premiers mois de 1998, la production totale a augmenté de 3,5% par rapport à la période correspondante de 1997. Par jour ouvrable, on note une augmentation de 3,8%.

Sans la construction, l'indice général de la production en octobre 1998 s'élève à 116,7 points contre 117,7 points en octobre 1997. Ceci implique une diminution de l'activité dans les industries extractives et manufacturières de 0,8%. La production par jour ouvrable connaît une augmentation, par contre, de 3,2%. Durant les dix premiers mois de 1998, la production, construction exclue, a augmenté de 3,6% par rapport à la période correspondante de 1997. Par jour ouvrable, on constate une augmentation de 3,9%.

B. Moyennes de trois mois.

Pour la période août, septembre et octobre 1998, la production, construction non comprise, calculée par jour ouvrable, a augmenté de 2,0% par rapport à la période correspondante de l'année précédente; lorsqu'on inclut la construction, on enregistre une augmentation de 1,6%.

Un calcul analogue effectué au niveau des regroupements industriels, fait ressortir une augmentation de la production de 9,9% pour les biens d'investissement, de 1,0% pour les biens intermédiaires et de 0,1 % pour les biens de consommation non durables. La production de biens de consommation durables, par contre, a diminué de 3,7%.

Pour les branches suivantes, les indices de la production par jour ouvrable accusent une augmentation: électricité (+ 8,3%), fabrications métalliques (+ 8,0%), meubles (+ 5,0%), papier et carton (+ 2,3%), alimentation et boissons (+ 2,3%) et cokéfaction, raffinage et industries nucléaires (+ 1,1%).

On note, par ailleurs, une baisse dans les autres branches d'activité: autres produits minéraux non métalliques (- 0,2%), construction (- 0,6%), métallurgie (- 0,7%), industrie chimique, du caoutchouc et des plastiques (- 2,8%), textile (- 3,9%) et habillement et fourrures (- 14,4%).

C. Moyennes de douze mois (tableau 1): tendances.

La production, construction comprise, des douze derniers mois par rapport aux douze mois précédents a augmenté de 3,9%; en excluant la construction du calcul, on constate une augmentation de 4,1%. Pour la même période, la production de l'industrie de la construction a augmenté de 2,9%.

L'augmentation de la production, construction non comprise, des douze derniers mois par rapport aux douze mois précédents, est due à une augmentation de la production de biens d'investissement (+ 6,0%), de biens intermédiaires (+ 4,4%) et de biens de consommation non durables (+ 2,6%). La production de biens de consommation durables (- 0,7%), par contre, a diminué.

D. Régions.

La production, construction comprise, calculée par jour ouvrable, en octobre 1998 par rapport à octobre 1997, a augmenté de 12,0% dans la Région bruxelloise, de 2,9% dans la Région wallonne et de 1,7% dans la Région flamande. Durant les dix premiers mois de 1998, le niveau de la production, construction comprise, est supérieur de 5,4% à celui de la même période de 1997 dans la Région bruxelloise, de 4,3% dans la Région flamande et de 3,8% dans la Région wallonne.

Si l'on exclut la construction, les pourcentages d'octobre 1998 par rapport à octobre 1997 s'élèvent à + 17,7% pour la Région bruxelloise, à + 3,9% pour la Région wallonne et à + 1,9% pour la Région flamande. Pour les dix premiers mois de 1998 par rapport à la même période de 1997, les changements sont de + 6,7% pour la Région bruxelloise, de + 4,2% pour la Région flamande, et de + 3,8% pour la Région wallonne.

**INSTITUT NATIONAL DE STATISTIQUE
INDICATEURS CONJONCTURELS**

INDICES DE LA PRODUCTION DE NOVEMBRE 1998

(base 1995 = 100)

A. Indices généraux de la production.

L'indice brut de la production totale, construction comprise, s'élève à 105,6 points en novembre 1998 contre 105,1 points en novembre 1997. Le niveau de l'activité globale du mois de novembre 1998 est donc supérieur de 0,5% à celui de novembre 1997. La production par jour ouvrable a augmenté de 1,1%. Pour la calculer, on tient compte de la durée et de la composition inégales des mois. Durant les onze premiers mois de 1998, la production totale a augmenté de 3,4% par rapport à la période correspondante de 1997. Par jour ouvrable, on note une augmentation de 3,7%.

Sans la construction, l'indice général de la production en novembre 1998 s'élève à 107,9 points contre 105,6 points en novembre 1997. Ceci implique une augmentation de l'activité dans les industries extractives et manufacturières de 2,2%. La production par jour ouvrable connaît une augmentation de 2,9%. Durant les onze premiers mois de 1998, la production, construction exclue, a augmenté de 3,7% par rapport à la période correspondante de 1997. Par jour ouvrable, on constate une augmentation de 4,0%.

B. Moyennes de trois mois.

Pour la période septembre, octobre et novembre 1998, la production, construction non comprise, calculée par jour ouvrable, a augmenté de 3,3% par rapport à la période correspondante de l'année précédente; lorsqu'on inclut la construction, on enregistre une augmentation de 2,2%.

Un calcul analogue effectué au niveau des regroupements industriels, fait ressortir une augmentation de la production de 6,4% pour les biens d'investissement, de 4,0% pour les biens intermédiaires et de 0,2 % pour les biens de consommation non durables. La production de biens de consommation durables, par contre, a diminué de 3,9%.

Pour les branches suivantes, les indices de la production par jour ouvrable accusent une augmentation: métallurgie (+ 10,0%), électricité (+ 8,7%), meubles (+ 7,9%), fabrications métalliques (+ 5,1%), papier et carton (+ 3,9%), alimentation et boissons (+ 3,8%), cokéfaction, raffinage et industries nucléaires (+ 0,7%) et industrie chimique, du caoutchouc et des plastiques (+ 0,5%).

On note, par ailleurs, une baisse dans les autres branches d'activité: construction (- 2,5%), textile (- 3,7%), autres produits minéraux non métalliques (- 5,2%) et habillement et fourrures (- 10,9%).

C. Moyennes de douze mois (tableau 1): tendances.

La production, construction comprise, des douze derniers mois par rapport aux douze mois précédents a augmenté de 3,9%; en excluant la construction du calcul, on constate une augmentation de 4,3%. Pour la même période, la production de l'industrie de la construction a augmenté de 2,1%.

L'augmentation de la production, construction non comprise, des douze derniers mois par rapport aux douze mois précédents, est due à une augmentation de la production de biens d'investissement (+ 6,1%), de biens intermédiaires (+ 4,7%) et de biens de consommation non durables (+ 2,7%). La production de biens de consommation durables (- 0,7%), par contre, a diminué.

D. Régions.

La production, construction comprise, calculée par jour ouvrable, en novembre 1998 par rapport à novembre 1997, a augmenté de 2,4% dans la Région wallonne et de 0,8% dans la Région flamande, mais elle a diminué de 2,4% dans la Région bruxelloise. Durant les onze premiers mois de 1998, le niveau de la production, construction comprise, est supérieur de 5,1% à celui de la même période de 1997 dans la Région bruxelloise, de 4,1% dans la Région flamande et de 3,5% dans la Région wallonne.

Si l'on exclut la construction, les pourcentages de novembre 1998 par rapport à novembre 1997 s'élèvent à + 5,1% pour la Région wallonne, à + 1,9% pour la Région flamande et à + 1,4% pour la Région bruxelloise. Pour les onze premiers mois de 1998 par rapport à la même période de 1997, les changements sont de + 6,7% pour la Région bruxelloise, de + 4,2% pour la Région flamande, et de + 3,9% pour la Région wallonne.

**INSTITUT NATIONAL DE STATISTIQUE
INDICATEURS CONJONCTURELS**

INDICES DE LA PRODUCTION DE DECEMBRE 1998

(base 1995 = 100)

A. Indices généraux de la production.

L'indice brut de la production totale, construction comprise, s'élève à 100,6 points en décembre 1998 contre 103,2 points en décembre 1997. Le niveau de l'activité globale du mois de décembre 1998 est donc inférieur de 2,5% à celui de décembre 1997. La production par jour ouvrable a diminué de 6,1%. Pour la calculer, on tient compte de la durée et de la composition inégales des mois. Pour l'année 1998, comparée à l'année précédente, l'indice brut de la production a augmenté de 3,0%; l'indice par jour ouvrable est supérieur de 3,1%.

Sans la construction, l'indice général de la production en décembre 1998 s'élève à 106,5 points contre 108,3 points en décembre 1997. Ceci implique une diminution de l'activité dans les industries extractives et manufacturières de 1,7%. La production par jour ouvrable connaît une diminution de 5,3%. Le chiffre annuel de 1998 est supérieur de 3,3% à celui de 1997 pour l'indice brut de la production ainsi que pour l'indice par jour ouvrable.

B. Moyennes de trois mois.

Pour la période octobre, novembre et décembre 1998, la production, construction non comprise, calculée par jour ouvrable, a augmenté de 1,1% par rapport à la période correspondante de l'année précédente; lorsqu'on inclut la construction, on enregistre une augmentation de 0,2%.

Un calcul analogue effectué au niveau des regroupements industriels, fait ressortir une augmentation de la production de 3,3% pour les biens d'investissement, de 1,8% pour les biens intermédiaires et de 0,5% pour les biens de consommation durables. La production de biens de consommation non durables, par contre, a diminué de 3,8%.

Pour les branches suivantes, les indices de la production par jour ouvrable accusent une augmentation: meubles (+ 8,2%), électricité (+ 6,6%), fabrications métalliques (+ 3,7%), cokéfaction, raffinage et industries nucléaires (+ 2,5%), papier et carton (+ 1,6%) et industrie chimique, du caoutchouc et des plastiques (+ 1,0%).

On note, par ailleurs, une baisse dans les autres branches d'activité: métallurgie (- 1,3%), alimentation et boissons (- 2,4%), construction (- 4,5%), textile (- 7,3%), produits minéraux non métalliques (- 7,5%) et habillement et fourrures (- 13,5%).

C. Moyennes de douze mois (tableau 1): tendances.

La production, construction comprise, des douze derniers mois par rapport aux douze mois précédents a augmenté de 3,1%; en excluant la construction du calcul, on constate une augmentation de 3,3%. Pour la même période, la production de l'industrie de la construction a augmenté de 1,7%.

L'augmentation de la production, construction non comprise, des douze derniers mois par rapport aux douze mois précédents, est due à une augmentation de la production de biens d'investissement (+ 4,8%), de biens intermédiaires (+ 3,9%), de biens de consommation non durables (+ 0,6%) et de biens de consommation durables (+ 0,6%).

D. Régions.

La production, construction comprise, calculée par jour ouvrable, en décembre 1998 par rapport à décembre 1997, a diminué de 4,8% dans la Région bruxelloise, de 5,2% dans la Région flamande et de 10,5% dans la Région wallonne. Pour l'année 1998, on note une augmentation de 4,2% dans la Région bruxelloise, de 3,6% dans la Région flamande et de 2,2% dans la Région wallonne.

Si l'on exclut la construction, les pourcentages de décembre 1998 par rapport à décembre 1997 s'élèvent à - 2,6 pour la Région bruxelloise, à - 4,5% pour la Région flamande et à - 9,5% pour la Région wallonne. Pour l'année 1998, comparée à 1997, les changements sont de + 5,5 pour la Région bruxelloise, à + 3,7% pour la Région flamande et à + 2,4% pour la Région wallonne.

La croissance de la production se maintient

Pour la Belgique, la **production par jour ouvrable** de l'industrie à l'exclusion de la construction a augmenté de 3,5% en janvier 1999 par rapport à janvier de l'année précédente. La **tendance** des trois derniers mois comparés aux trois mois précédents montre une hausse (0,8%) pour le pays entier. Au niveau régional, la production de la Flandre a augmenté de 0,5%, en Wallonie on constate une augmentation de 0,9%. Une répartition selon le type des produits donne 0,9% pour les biens intermédiaires, 0,9% pour les biens d'investissements, 1,7% pour les biens de consommation durables et 0,5% pour les biens de consommation non durables. La construction, quant à elle, a augmenté de 1,9%.

Les premiers chiffres de 1999 semblent indiquer que la production continue de croître de façon remarquablement égale dans la plupart des secteurs et dans toutes les régions. Les prévisions de la tendance pour 1999 (qui graduellement deviennent plus incertaines!) montrent une croissance légère ou un *statu quo* pour la première moitié de l'année

Indices bruts
(1995=100)
Indices de volume
de la production
industrielle

| | J | F | M | A | M | J | J | A | S | O | N | D | Année |
|--|-------|-------|-------|-------|-------|-------|------|-------|-------|-------|-------|-------|-------|
| Ensemble de l'industrie, à l'exclusion de la construction | | | | | | | | | | | | | |
| 1998 | 104,5 | 106,1 | 117,2 | 111,6 | 106,4 | 116,6 | 96,2 | 97,5 | 116,9 | 118,0 | 109,1 | 107,0 | 108,9 |
| 1999 | 105,4 | | | | | | | | | | | | |
| Construction | | | | | | | | | | | | | |
| 1998 | 93,8 | 104,8 | 119,7 | 108,0 | 110,8 | 125,9 | 60,2 | 109,2 | 126,8 | 124,5 | 97,3 | 76,0 | 104,6 |
| 1999 | 96,8 | | | | | | | | | | | | |

**Indices par jour
ouvrable**
(1995=100)
Compte tenu de la
durée et de la
composition
inégaux des mois

| | J | F | M | A | M | J | J | A | S | O | N | D | Année |
|--|-------|-------|-------|-------|-------|-------|------|-------|-------|-------|-------|-------|-------|
| Ensemble de l'industrie, à l'exclusion de la construction | | | | | | | | | | | | | |
| 1998 | 106,4 | 111,9 | 116,3 | 113,9 | 114,0 | 119,0 | 95,4 | 99,2 | 116,2 | 117,0 | 117,3 | 106,1 | 111,1 |
| 1999 | 110,1 | | | | | | | | | | | | |
| Construction | | | | | | | | | | | | | |
| 1998 | 98,2 | 108,0 | 119,7 | 110,8 | 127,1 | 129,1 | 60,2 | 114,3 | 124,2 | 124,5 | 109,3 | 76,0 | 108,4 |
| 1999 | 106,1 | | | | | | | | | | | | |

Tendance
(1995 = 100)
Ensemble de
l'industrie;
après élimination
des variations
saisonnnières et
accidentelles

Indices bruts :

Tendance :

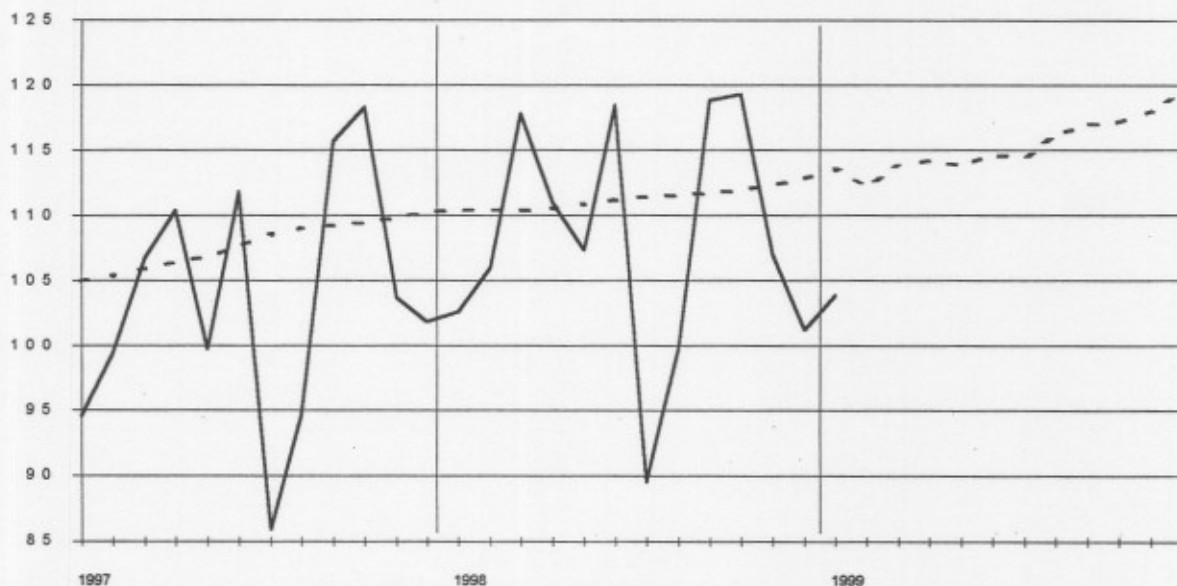

**Evolution de la
tendance**
Comparaison des
trois derniers mois
avec les trois mois
précédents

++ > 2.5%
+ 0.5% à 2.5%
= -0.5% à 0.5%
- -2.5% à -0.5%
- < -2.5%

| Branche d'activité / Grands regroupements industriels | Belgique | Flandre | Wallonie | Bruxelles |
|---|----------|---------|----------|-----------|
| Ensemble de l'industrie | + | + | + | + |
| Ensemble de l'industrie, à l'exclusion de la construction | + | + | + | + |
| Biens intermédiaires | + | + | + | |
| Biens d'investissements | + | = | + | |
| Biens de consommation durables | + | ++ | - | |
| Biens de consommation non-durables | + | = | + | |
| Industries extractives | - | - | - | |
| Industries agricoles et alimentaires | = | + | + | |
| Textile, habillement, cuir et chaussure | | | | |
| Papier et carton; édition et imprimerie | | | | |
| Industrie chimique, du caoutchouc et des plastiques | | | | |
| Fabrications métalliques | + | + | ++ | ++ |
| Cokéfaction, raffinage et industrie nucléaire | = | + | = | |
| Produits minéraux non métalliques | - | + | - | |
| Métallurgie | = | - | + | |
| Meubles | + | + | = | |
| Électricité | + | ++ | = | |
| Construction | + | + | ++ | - |

Février 1999 : baisse de la production

Pour la Belgique, la **production par jour ouvrable** de l'industrie à l'exclusion de la construction a diminué de -3,2% en février 1999 par rapport à février de l'année précédente. La **tendance** des trois derniers mois comparés aux trois mois précédents montre une baisse (-0,7%) pour le pays entier. Au niveau régional, la production de la Flandre a diminué de -0,6%, en Wallonie on constate une diminution de -2,8%. Une répartition selon le type des produits donne -0,1% pour les biens intermédiaires, 0,1% pour les biens d'investissements, -4,1% pour les biens de consommation durables et -2,1% pour les biens de consommation non durables. La construction, quant à elle, a diminué de -3,4%.

La baisse de la production semble plutôt générale dans les secteurs, et un peu plus prononcée en Wallonie qu'en Flandre. Elle est peut-être partiellement due à l'hiver extrêmement humide : les secteurs dépendant du climat (Construction, Industries extractives) connaissent une diminution plus marquée.

Indices bruts
(1995=100)
Indices de volume
de la production
industrielle

| | JAN | FEV | MARS | AVRIL | MAI | JUIN | JUIL | AOUT | SEPT | OCT | NOV | DEC | Année |
|--|-------|-------|-------|-------|-------|-------|------|-------|-------|-------|-------|-------|-------|
| Ensemble de l'industrie, à l'exclusion de la construction | | | | | | | | | | | | | |
| 1998 | 104,5 | 106,1 | 117,2 | 111,6 | 106,4 | 116,6 | 96,2 | 97,5 | 116,9 | 118,0 | 109,1 | 110,4 | 108,9 |
| 1999 | 106,6 | 102,7 | | | | | | | | | | | |
| Construction | | | | | | | | | | | | | |
| 1998 | 93,8 | 104,8 | 119,7 | 108,0 | 110,8 | 125,9 | 60,2 | 109,2 | 126,8 | 124,8 | 97,3 | 77,2 | 104,6 |
| 1999 | 103,4 | 87,8 | | | | | | | | | | | |

Indices par jour ouvrable
(1995=100)
Compte tenu de la
durée et de la
composition
inégales des mois

| | JAN | FEV | MARS | AVRIL | MAI | JUIN | JUIL | AOUT | SEPT | OCT | NOV | DEC | Année |
|--|-------|-------|-------|-------|-------|-------|------|-------|-------|-------|-------|-------|-------|
| Ensemble de l'industrie, à l'exclusion de la construction | | | | | | | | | | | | | |
| 1998 | 106,4 | 111,9 | 116,3 | 113,9 | 114,0 | 119,0 | 95,4 | 99,2 | 116,2 | 117,0 | 117,3 | 109,5 | 111,1 |
| 1999 | 111,3 | 108,3 | | | | | | | | | | | |
| Construction | | | | | | | | | | | | | |
| 1998 | 98,2 | 108,0 | 119,7 | 110,8 | 127,1 | 129,1 | 60,2 | 114,3 | 124,2 | 124,7 | 109,3 | 77,2 | 108,4 |
| 1999 | 113,3 | 90,5 | | | | | | | | | | | |

Tendance
(1995 = 100)
Ensemble de
l'industrie;
après élimination
des variations
saisonnnières et
accidentelles

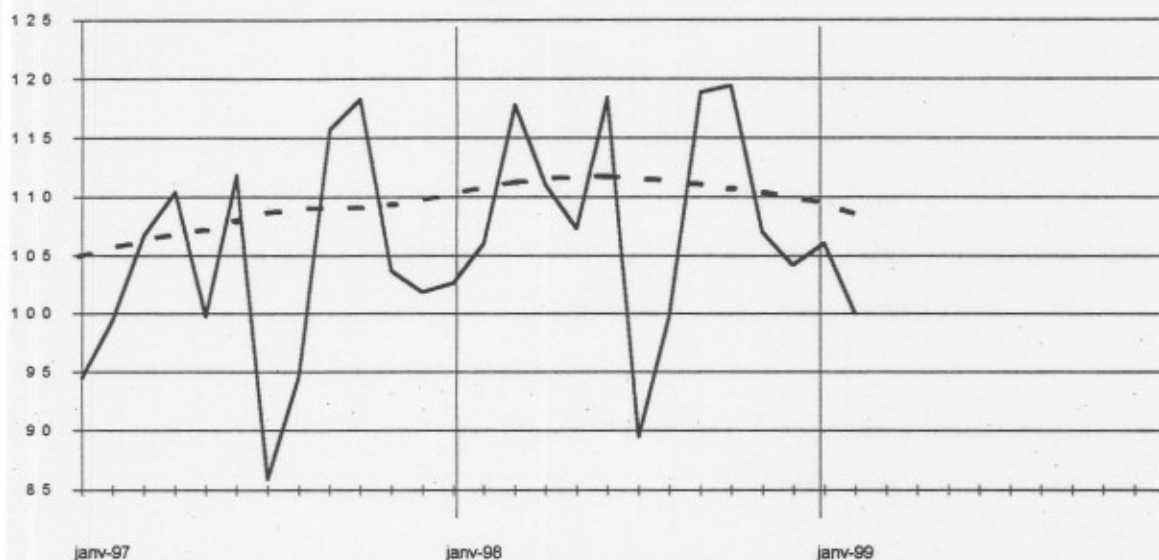

Indices bruts :
—
Tendance :
- - -

Evolution de la tendance
Comparaison des
trois derniers mois
avec les trois mois
précédents

↗ > 2.5%
↘ 0.5% à 2.5%
→ -0.5% à 0.5%
↘ -2.5% à -0.5%
↘ < -2.5%

| Branches d'activité / Grands regroupements industriels | Belgique | Flandre | Wallonie | Bruxelles |
|---|----------|---------|----------|-----------|
| Ensemble de l'industrie | ↘ | ↘ | ↘ | ↗ |
| Ensemble de l'industrie, à l'exclusion de la construction | ↘ | ↘ | ↘ | ↗ |
| Biens intermédiaires | → | → | → | |
| Biens d'investissements | → | ↘ | ↘ | |
| Biens de consommation durables | ↘ | ↘ | ↘ | |
| Biens de consommation non-durables | ↘ | ↘ | ↘ | |
| Industries extractives | ↘ | ↘ | ↘ | |
| Industries agricoles et alimentaires | → | → | ↘ | |
| Textile, habillement, cuir et chaussure | | | | |
| Papier et carton; édition et imprimerie | | | | |
| Industrie chimique, du caoutchouc et des plastiques | | | | |
| Fabrications métalliques | ↗ | ↗ | ↗ | ↗ |
| Cokéfaction, raffinage et industrie nucléaire | → | ↗ | → | |
| Produits minéraux non métalliques | ↘ | ↘ | ↘ | |
| Métallurgie | ↘ | ↘ | ↘ | |
| Meubles | ↘ | ↘ | → | |
| Électricité | ↗ | ↗ | → | |
| Construction | ↘ | ↘ | ↘ | → |

Mars 1999 : confirmation de la baisse de la production industrielle

Pour la Belgique, la **production par jour ouvrable** de l'industrie à l'exclusion de la construction a diminué de -2,0% en mars 1999 par rapport à mars de l'année précédente. La **tendance** des trois derniers mois comparés aux trois mois précédents montre une baisse (-0,7%) pour le pays entier. Au niveau régional, la production de la Flandre a diminué de -0,8%, en Wallonie on constate une diminution de -2,3%. Une répartition selon le type des produits donne -1,0% pour les biens intermédiaires, 0,4% pour les biens d'investissements, -3,0% pour les biens de consommation durables et -0,8% pour les biens de consommation non durables. La construction, quant à elle, a diminué de -0,5%.

Comme les mois précédents, la tendance de la production industrielle reste à la baisse pour toutes les régions et pour la plupart des branches d'activité. Ainsi la production du premier trimestre 1999 reste légèrement inférieure à celle du dernier trimestre 1998.

Indices bruts (1995=100)
Indices de volume de la production industrielle

| | JAN | FEV | MARS | AVRIL | MAI | JUN | JUIL | AOUT | SEPT | OCT | NOV | DEC | Année |
|--|-------|-------|-------|-------|-------|-------|------|-------|-------|-------|-------|-------|-------|
| Ensemble de l'industrie, à l'exclusion de la construction | | | | | | | | | | | | | |
| 1998 | 104,5 | 106,1 | 117,2 | 111,6 | 106,4 | 116,6 | 96,2 | 97,5 | 116,9 | 118,0 | 109,1 | 110,4 | 109,2 |
| 1999 | 103,3 | 103,4 | 118,0 | | | | | | | | | | |
| Construction | | | | | | | | | | | | | |
| 1998 | 93,8 | 104,8 | 119,7 | 108,0 | 110,8 | 125,9 | 60,2 | 109,2 | 126,8 | 124,8 | 97,3 | 77,2 | 104,9 |
| 1999 | 101,1 | 92,0 | 122,4 | | | | | | | | | | |

Indices par jour ouvrable (1995=100)
Compte tenu de la durée et de la composition inégales des mois

| | JAN | FEV | MARS | AVRIL | MAI | JUN | JUIL | AOUT | SEPT | OCT | NOV | DEC | Année |
|--|-------|-------|-------|-------|-------|-------|------|-------|-------|-------|-------|-------|-------|
| Ensemble de l'industrie, à l'exclusion de la construction | | | | | | | | | | | | | |
| 1998 | 106,4 | 111,9 | 116,3 | 113,9 | 114,0 | 119,0 | 95,4 | 99,2 | 116,2 | 117,0 | 117,3 | 109,5 | 111,3 |
| 1999 | 107,9 | 109,0 | 114,0 | | | | | | | | | | |
| Construction | | | | | | | | | | | | | |
| 1998 | 98,2 | 108,0 | 119,7 | 110,8 | 127,1 | 129,1 | 60,2 | 114,3 | 124,2 | 124,7 | 109,3 | 77,2 | 108,6 |
| 1999 | 110,8 | 94,8 | 116,8 | | | | | | | | | | |

Tendance (1995=100)
Ensemble de l'industrie, après élimination des variations saisonnières et accidentelles

Indices bruts :
Tendance :

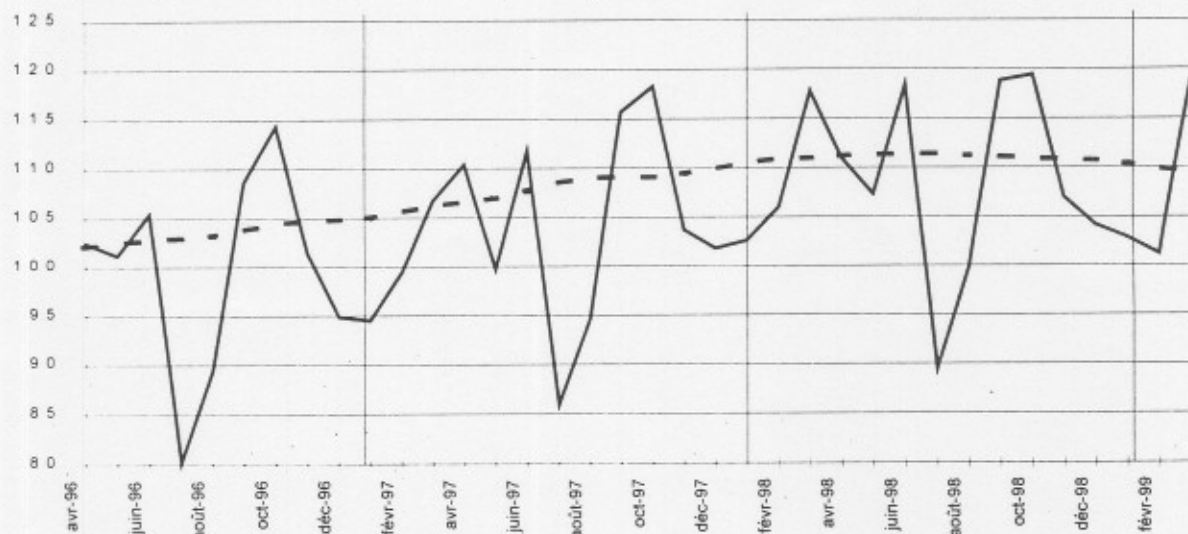

Evolution de la tendance
Comparaison des trois derniers mois avec les trois mois précédents

↗ > 2.5%
↘ 0.5% à 2.5%
→ -0.5% à 0.5%
↘ -2.5% à -0.5%
↘ < -2.5%

| Branches d'activité / Grands regroupements industriels | Belgique | Flandre | Wallonie | Bruxelles |
|---|----------|---------|----------|-----------|
| Ensemble de l'industrie | ↘ | ↘ | ↘ | ↘ |
| Ensemble de l'industrie, à l'exclusion de la construction | ↘ | ↘ | ↘ | ↘ |
| Biens intermédiaires | ↘ | ↘ | ↘ | → |
| Biens d'investissements | → | ↘ | → | ↘ |
| Biens de consommation durables | ↘ | ↘ | ↘ | ↘ |
| Biens de consommation non-durables | ↘ | → | → | ↘ |
| Industries extractives | ↘ | ↘ | ↘ | |
| Industries agricoles et alimentaires | → | → | ↘ | ↘ |
| Textile, habillement, cuir et chaussure | ↘ | ↘ | ↘ | ↘ |
| Papier et carton; édition et imprimerie | ↘ | ↘ | ↘ | ↘ |
| Industrie chimique, du caoutchouc et des plastiques | ↘ | ↘ | → | ↘ |
| Fabrications métalliques | → | → | → | ↘ |
| Cokéfaction, raffinage et industrie nucléaire | ↘ | → | | |
| Produits minéraux non métalliques | ↘ | ↘ | ↘ | ↘ |
| Métallurgie | ↘ | ↘ | ↘ | ↘ |
| Meubles | → | ↘ | → | ↘ |
| Électricité | ↘ | ↗ | → | → |
| Construction | ↘ | ↘ | ↘ | ↘ |

Avril 1999 : fin de la baisse de la production industrielle?

Pour la Belgique, la **production par jour ouvrable** de l'industrie à l'exclusion de la construction a diminué de -0,6% en avril 1999 par rapport à avril de l'année précédente. La **tendance** des trois derniers mois comparés aux trois mois précédents montre une baisse (-0,5%) pour le pays entier. Au niveau régional, la production de la Flandre a diminué de -0,3%, en Wallonie on constate une diminution de -1,0%. Une répartition selon le type des produits donne -0,1% pour les biens intermédiaires, -0,9% pour les biens d'investissements, -0,1% pour les biens de consommation durables et -1,1% pour les biens de consommation non durables. La construction, quant à elle, reste stable (0,0%).

Bien que la tendance de la production industrielle reste orientée à la baisse, celle-ci est nettement moins forte et moins générale que durant les mois précédents. Ce pourrait être le signe que le redressement, annoncé par les indicateurs avancés, a commencé.

Indices bruts (1995=100)
 Indices de volume de la production industrielle

| | JAN | FEV | MARS | AVRIL | MAI | JUIN | JUIL | AOUT | SEPT | OCT | NOV | DEC | Année |
|--|-------|-------|-------|-------|-------|-------|------|-------|-------|-------|-------|-------|-------|
| Ensemble de l'industrie, à l'exclusion de la construction | | | | | | | | | | | | | |
| 1998 | 104,5 | 106,1 | 117,2 | 111,6 | 106,4 | 116,6 | 96,2 | 97,5 | 116,9 | 118,0 | 109,1 | 106,7 | 108,9 |
| 1999 | 103,3 | 103,3 | 115,0 | 110,9 | | | | | | | | | |
| Construction | | | | | | | | | | | | | |
| 1998 | 93,8 | 104,8 | 119,7 | 108,0 | 110,8 | 125,9 | 60,2 | 109,2 | 126,8 | 124,8 | 97,3 | 76,4 | 104,8 |
| 1999 | 98,6 | 89,6 | 119,6 | 108,5 | | | | | | | | | |

Indices par jour ouvrable (1995=100)
 Compte tenu de la durée et de la composition inégales des mois

| | JAN | FEV | MARS | AVRIL | MAI | JUIN | JUIL | AOUT | SEPT | OCT | NOV | DEC | Année |
|--|-------|-------|-------|-------|-------|-------|------|-------|-------|-------|-------|-------|-------|
| Ensemble de l'industrie, à l'exclusion de la construction | | | | | | | | | | | | | |
| 1998 | 106,4 | 111,9 | 116,3 | 113,9 | 114,0 | 119,0 | 95,4 | 99,2 | 116,2 | 117,0 | 117,3 | 105,8 | 111,0 |
| 1999 | 107,9 | 108,8 | 111,1 | 113,2 | | | | | | | | | |
| Construction | | | | | | | | | | | | | |
| 1998 | 98,2 | 108,0 | 119,7 | 110,8 | 127,1 | 129,1 | 60,2 | 114,3 | 124,2 | 124,7 | 109,3 | 76,4 | 108,5 |
| 1999 | 108,0 | 92,3 | 114,2 | 111,3 | | | | | | | | | |

Tendance (1995=100)
 Ensemble de l'industrie; après élimination des variations saisonnières et accidentelles

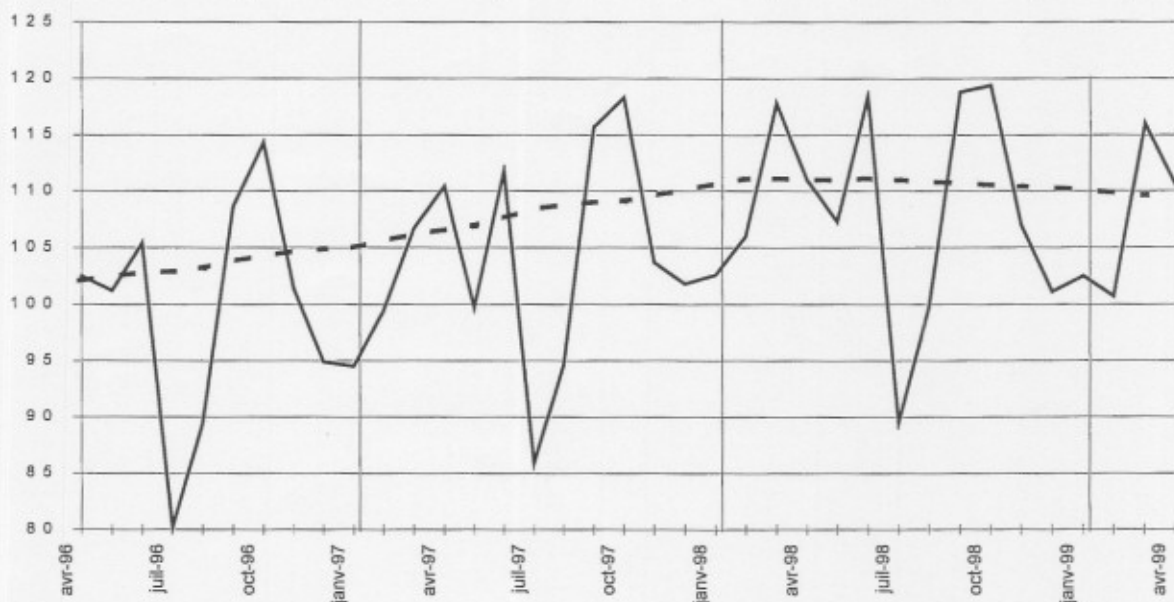

Indices bruts :
 Tendance :

Evolution de la tendance
 Comparaison des trois derniers mois avec les trois mois précédents

↗↗ > 2.5%
 ↗ 0.5% à 2.5%
 → -0.5% à 0.5%
 ↘ -2.5% à -0.5%
 ↘↘ < -2.5%

| Branches d'activité / Grands regroupements industriels | Belgique | Flandre | Wallonie | Bruxelles |
|---|----------|---------|----------|-----------|
| Ensemble de l'industrie | → | → | ↘ | → |
| Ensemble de l'industrie, à l'exclusion de la construction | ↘ | → | ↘ | ↘ |
| Biens intermédiaires | → | → | ↘ | ↘↘ |
| Biens d'investissements | ↘ | ↘ | ↘ | ↘ |
| Biens de consommation durables | → | ↘ | → | ↘ |
| Biens de consommation non-durables | ↘ | → | → | ↘↘ |
| Industries extractives | ↘ | ↘↘ | ↘ | |
| Industries agricoles et alimentaires | → | → | ↘↘ | → |
| Textile, habillement, cuir et chaussure | ↘ | ↘ | ↘↘ | ↘↘ |
| Papier et carton; édition et imprimerie | → | ↘ | ↘↘ | ↘↘ |
| Industrie chimique, du caoutchouc et des plastiques | → | → | ↘↘ | ↘ |
| Fabrications métalliques | ↘ | ↘ | ↘ | ↘ |
| Cokéfaction, raffinage et industries nucléaires | ↘ | ↘ | | |
| Produits minéraux non métalliques | → | → | ↘ | ↘↘ |
| Métallurgie | ↘ | ↘ | ↘ | ↘↘ |
| Meubles | → | → | → | ↘↘ |
| Électricité | ↘ | ↘↘ | → | → |
| Construction | → | ↘ | → | ↘↘ |

Mai 1999: perspective d'une hausse de la production?

Pour la Belgique, la **production par jour ouvrable** de l'industrie à l'exclusion de la construction a diminué de -2,7% en mai 1999 par rapport à mai de l'année précédente. La **tendance** des trois derniers mois comparés aux trois mois précédents montre une baisse (-0,7%) pour le pays entier. Au niveau régional, la production de la Flandre a diminué de -0,6%, en Wallonie on constate une augmentation de 0,1%. Une répartition selon le type des produits donne 0,2% pour les biens intermédiaires, -1,6% pour les biens d'investissements, -1,3% pour les biens de consommation durables et -1,5% pour les biens de consommation non durables. La construction, quant à elle, a diminué de -1,5%.

La tendance globale de la production reste légèrement à la baisse, mais il y a des signes qui semblent indiquer une remontée imminente. La reprise des biens intermédiaires est à relever; en effet, les biens intermédiaires représentent presque la moitié de la production belge sans construction (environ deux tiers en Wallonie, ce qui explique son chiffre positif). Les conséquences potentielles négatives de la crise de la dioxine n'apparaissent pas encore dans les chiffres de la production de mai.

Indices bruts (1995=100)
 Indices de volume de la production industrielle

| | Jan | Fév | Mars | Avril | Mai | Juin | Juil | Août | Sept | Oct | Nov | Déc | Année |
|--|-------|-------|-------|-------|-------|-------|------|-------|-------|-------|-------|-------|-------|
| Ensemble de l'industrie, à l'exclusion de la construction | | | | | | | | | | | | | |
| 1998 | 104,5 | 106,1 | 117,2 | 111,6 | 106,4 | 116,6 | 96,2 | 97,5 | 116,9 | 118,0 | 109,1 | 106,7 | 108,9 |
| 1999 | 103,3 | 102,2 | 115,0 | 111,4 | 103,3 | | | | | | | | |
| Construction | | | | | | | | | | | | | |
| 1998 | 93,8 | 104,8 | 119,7 | 108,0 | 110,8 | 125,9 | 60,2 | 109,2 | 126,8 | 124,8 | 97,3 | 76,4 | 104,8 |
| 1999 | 98,6 | 88,7 | 119,6 | 112,1 | 104,4 | | | | | | | | |

Indices par jour ouvrable (1995=100)
 Compte tenu de la durée et de la composition inégales des mois

| | Jan | Fév | Mars | Avril | Mai | Juin | Juil | Août | Sept | Oct | Nov | Déc | Année |
|--|-------|-------|-------|-------|-------|-------|------|-------|-------|-------|-------|-------|-------|
| Ensemble de l'industrie, à l'exclusion de la construction | | | | | | | | | | | | | |
| 1998 | 106,3 | 111,8 | 116,2 | 113,9 | 113,8 | 119,0 | 95,3 | 99,2 | 116,2 | 117,0 | 117,3 | 105,8 | 111,0 |
| 1999 | 106,8 | 107,8 | 114,5 | 113,7 | 110,7 | | | | | | | | |
| Construction | | | | | | | | | | | | | |
| 1998 | 98,2 | 108,0 | 119,6 | 110,7 | 127,1 | 129,1 | 60,2 | 114,2 | 124,1 | 124,7 | 109,2 | 76,4 | 108,5 |
| 1999 | 108,0 | 91,4 | 116,3 | 114,9 | 119,8 | | | | | | | | |

Tendance (1995=100)
 Ensemble de l'industrie; après élimination des variations saisonnières et accidentelles

Indices bruts :
 Tendance :

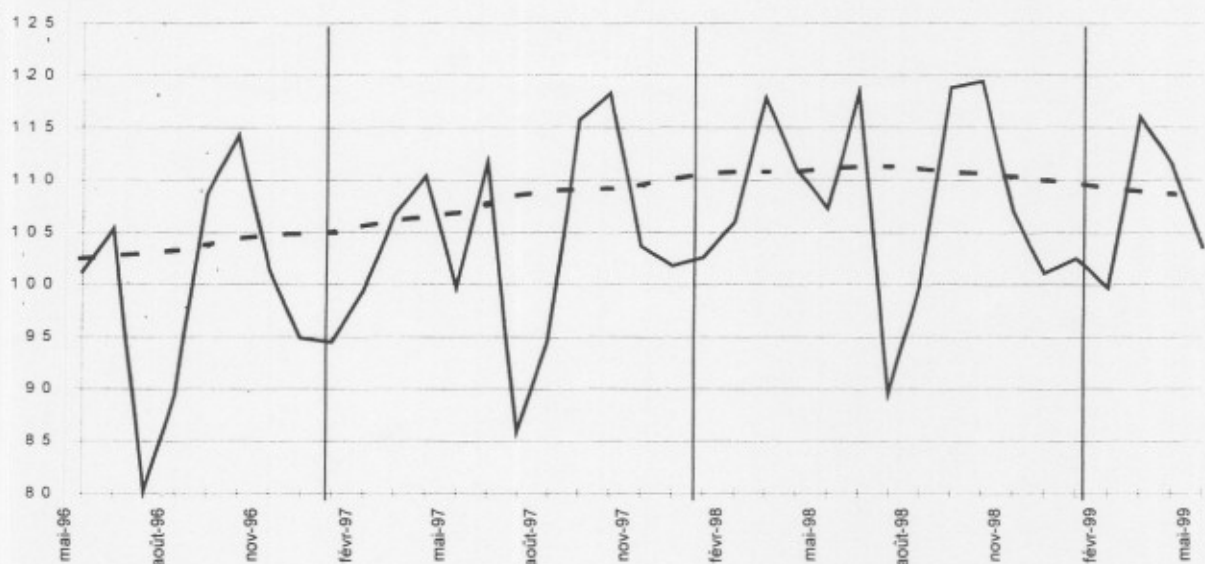

Evolution de la tendance
 Comparaison des trois derniers mois avec les trois mois précédents

↗ > 2.5%
 ↘ 0.5% à 2.5%
 → -0.5% à 0.5%
 ↙ -2.5% à -0.5%
 ↘ < -2.5%

| Branches d'activité / Grands regroupements industriels | Belgique | Flandre | Wallonie | Bruxelles |
|---|----------|---------|----------|-----------|
| Ensemble de l'industrie | ↘ | ↘ | → | ↘ |
| Ensemble de l'industrie, à l'exclusion de la construction | ↘ | ↘ | → | ↘ |
| Biens intermédiaires | → | ↘ | → | ↘ |
| Biens d'investissements | ↘ | ↘ | → | ↘ |
| Biens de consommation durables | ↘ | ↘ | ↘ | ↘ |
| Biens de consommation non-durables | ↘ | ↘ | → | ↘ |
| Industries extractives | → | ↘ | ↘ | |
| Industries agricoles et alimentaires | → | → | ↘ | → |
| Textile, habillement, cuir et chaussure | ↘ | ↘ | ↘ | ↘ |
| Papier et carton; édition et imprimerie | → | → | ↘ | ↘ |
| Industrie chimique, du caoutchouc et des plastiques | ↘ | ↘ | → | → |
| Fabrications métalliques | ↘ | ↘ | ↘ | ↘ |
| Cokéfaction, raffinage et industries nucléaires | → | → | | |
| Produits minéraux non métalliques | ↘ | ↘ | ↘ | ↘ |
| Métallurgie | ↘ | → | → | ↘ |
| Meubles | ↘ | ↘ | → | ↘ |
| Électricité | ↘ | ↘ | → | → |
| Construction | ↘ | ↘ | ↘ | ↘ |

Juin 1999 : diminution de la production de 2,7%

Pour la Belgique, la **production par jour ouvrable** de l'industrie à l'exclusion de la construction a diminué de -2,7% en juin 1999 par rapport à juin de l'année précédente. La **tendance** des trois derniers mois comparés aux trois mois précédents montre une baisse (-0,6%) pour le pays entier. Au niveau régional, la production de la Flandre a diminué de -0,2%, en Wallonie on constate une diminution de -1,8%. Une répartition selon le type des produits donne 0,7% pour les biens intermédiaires, -2,1% pour les biens d'investissements, -2,1% pour les biens de consommation durables et -2,6% pour les biens de consommation non durables. La construction, quant à elle, reste stable.

La tendance globale de l'industrie reste légèrement à la baisse. Cela est partiellement, mais pas exclusivement, dû à la crise de la dioxine: les secteurs concernés de l'industrie alimentaire (qui représentent environ 5% de l'industrie et de la construction) connaissent des diminutions marquées. Pour les autres secteurs de l'industrie les baisses sont minoritaires. Une indication positive est la hausse des biens intermédiaires, non seulement à cause de leur importance (presque la moitié de l'industrie sans la construction), mais aussi parce que d'habitude ils anticipent un retournement.

Indices bruts (1995=100)
Indices de volume de la production industrielle

| | Jan | Fév | Mars | Avril | Mai | Juin | Juil | Août | Sept | Oct | Nov | Déc | Année |
|--|-------|-------|-------|-------|-------|-------|------|-------|-------|-------|-------|-------|-------|
| Ensemble de l'industrie, à l'exclusion de la construction | | | | | | | | | | | | | |
| 1998 | 104,5 | 106,1 | 117,2 | 111,6 | 106,4 | 116,6 | 96,2 | 97,5 | 116,9 | 118,0 | 109,1 | 106,7 | 108,9 |
| 1999 | 102,2 | 102,5 | 118,3 | 110,7 | 103,5 | 116,4 | | | | | | | |
| Construction | | | | | | | | | | | | | |
| 1998 | 93,8 | 104,8 | 119,7 | 108,0 | 110,8 | 125,9 | 60,2 | 109,2 | 126,8 | 124,8 | 97,3 | 76,4 | 104,8 |
| 1999 | 99,1 | 88,7 | 121,6 | 112,0 | 104,4 | 131,4 | | | | | | | |

Indices par jour ouvrable (1995=100)
Compte tenu de la durée et de la composition inégales des mois

| | Jan | Fév | Mars | Avril | Mai | Juin | Juil | Août | Sept | Oct | Nov | Déc | Année |
|--|-------|-------|-------|-------|-------|-------|------|-------|-------|-------|-------|-------|-------|
| Ensemble de l'industrie, à l'exclusion de la construction | | | | | | | | | | | | | |
| 1998 | 106,3 | 111,8 | 116,2 | 113,9 | 113,8 | 119,0 | 95,3 | 99,2 | 116,2 | 117,0 | 117,3 | 105,8 | 111,0 |
| 1999 | 106,8 | 108,1 | 114,3 | 113,0 | 111,0 | 115,8 | | | | | | | |
| Construction | | | | | | | | | | | | | |
| 1998 | 98,2 | 108,0 | 119,6 | 110,7 | 127,1 | 129,1 | 60,2 | 114,2 | 124,1 | 124,7 | 109,2 | 76,4 | 108,5 |
| 1999 | 108,6 | 91,4 | 116,1 | 114,8 | 119,8 | 128,7 | | | | | | | |

Tendance (1995 = 100)
Ensemble de l'industrie; après élimination des variations saisonnières et accidentelles

Indices bruts :
Tendance :

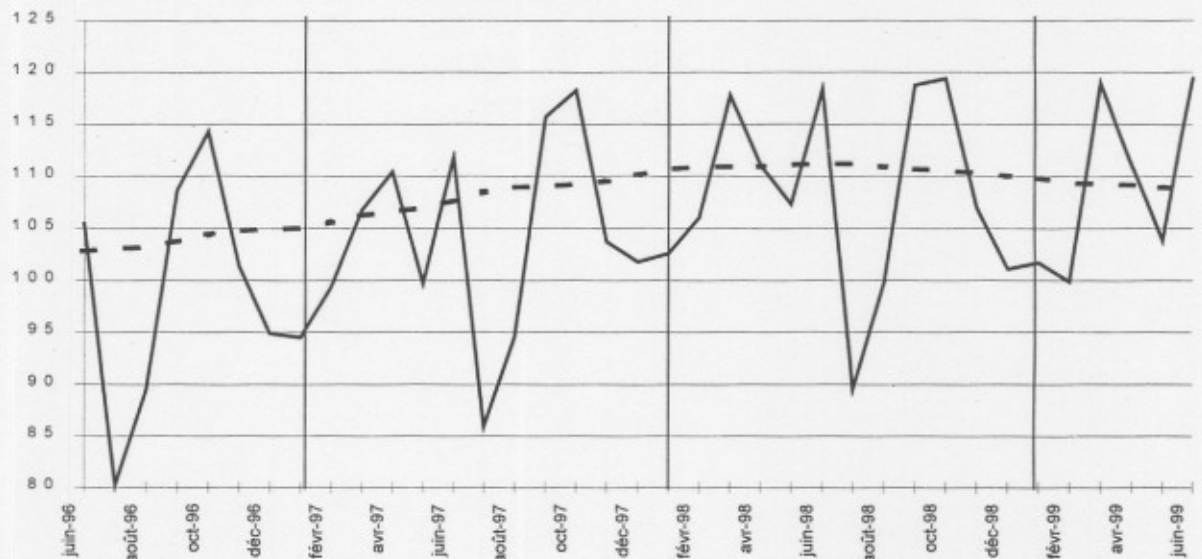

Evolution de la tendance
Comparaison des trois derniers mois avec les trois mois précédents

↗ ↗ > 2.5%
↗ 0.5% à 2.5%
→ -0.5% à 0.5%
↘ -2.5% à -0.5%
↘ ↘ < -2.5%

| Branches d'activité / Grands regroupements industriels | Belgique | Flandre | Wallonie | Bruxelles |
|---|----------|---------|----------|-----------|
| Ensemble de l'industrie | ↗ | ↗ | ↘ | ↘ |
| Ensemble de l'industrie, à l'exclusion de la construction | ↘ | ↘ | ↘ | ↘ |
| Biens intermédiaires | ↘ | ↘ | ↘ | ↘ |
| Biens d'investissements | ↘ | ↘ | ↘ | ↘ |
| Biens de consommation durables | ↘ | ↘ | ↘ | ↘ |
| Biens de consommation non-durables | ↘ | ↘ | ↘ | ↘ |
| Industries extractives | ↘ | ↘ | ↘ | |
| Industries agricoles et alimentaires | ↘ | ↘ | ↘ | ↘ |
| Textile, habillement, cuir et chaussure | → | ↘ | ↘ | → |
| Papier et carton; édition et imprimerie | → | ↘ | ↘ | ↘ |
| Industrie chimique, du caoutchouc et des plastiques | ↘ | ↘ | ↘ | ↘ |
| Fabrications métalliques | ↘ | ↘ | → | → |
| Cokéfaction, raffinage et industries nucléaires | ↘ | → | | |
| Produits minéraux non métalliques | ↘ | ↘ | ↘ | ↘ |
| Métallurgie | → | ↘ | ↘ | ↘ |
| Meubles | ↘ | ↘ | ↘ | ↘ |
| Électricité | ↘ | ↘ | → | → |
| Construction | → | → | ↘ | ↘ |

Juillet 1999 : augmentation de la production de 2,2%

Pour la Belgique, la **production par jour ouvrable** de l'industrie à l'exclusion de la construction a augmenté de 2,2% en juillet 1999 par rapport à juillet de l'année précédente. La **tendance** des trois derniers mois comparés aux trois mois précédents montre une hausse (0,7%) pour le pays entier. Au niveau régional, la production de la Flandre a augmenté de 2,0%, en Wallonie on constate une diminution de -0,4%. Une répartition selon le type des produits donne 1,3% pour les biens intermédiaires, 1,3% pour les biens d'investissements, -0,6% pour les biens de consommation durables et -3,6% pour les biens de consommation non durables. La construction, quant à elle, a augmenté de 1,2%.

Malgré quelques réserves possibles, le retournement positif de la tendance semble plus prononcé que prévu, compte tenu de la crise de la dioxine. Le redressement est plus avancé et plus marqué en Flandre qu'en Wallonie. En ce qui concerne les secteurs, il est à noter les bons résultats de la chimie et de la construction, tandis que la tendance du textile et de l'habillement, des meubles et de l'alimentaire reste orientée à la baisse. L'effet 'dioxine' dans ce dernier secteur semble finalement limité (mai-juillet comparé aux trois mois précédents : -1%).

Indices bruts (1995=100)
 Indices de volume de la production industrielle

| | Jan | Fév | Mars | Avril | Mai | Juin | Juil | Août | Sept | Oct | Nov | Déc | Année |
|--|-------|-------|-------|-------|-------|-------|------|-------|-------|-------|-------|-------|-------|
| Ensemble de l'industrie, à l'exclusion de la construction | | | | | | | | | | | | | |
| 1998 | 104,5 | 106,1 | 117,2 | 111,6 | 106,4 | 116,6 | 96,2 | 97,5 | 116,9 | 118,0 | 109,1 | 106,7 | 108,9 |
| 1999 | 102,2 | 102,5 | 118,3 | 111,0 | 103,5 | 118,6 | 95,8 | | | | | | |
| Construction | | | | | | | | | | | | | |
| 1998 | 93,8 | 104,8 | 119,7 | 108,0 | 110,8 | 125,9 | 60,2 | 109,2 | 126,8 | 124,8 | 97,3 | 76,4 | 104,8 |
| 1999 | 99,1 | 88,7 | 121,6 | 110,9 | 104,4 | 132,5 | 59,6 | | | | | | |

Indices par jour ouvrable (1995=100)
 Compte tenu de la durée et de la composition inégales des mois

| | Jan | Fév | Mars | Avril | Mai | Juin | Juil | Août | Sept | Oct | Nov | Déc | Année |
|--|-------|-------|-------|-------|-------|-------|------|-------|-------|-------|-------|-------|-------|
| Ensemble de l'industrie, à l'exclusion de la construction | | | | | | | | | | | | | |
| 1998 | 106,3 | 111,8 | 116,2 | 113,9 | 113,8 | 119,0 | 95,3 | 99,2 | 116,2 | 117,0 | 117,3 | 105,8 | 111,0 |
| 1999 | 106,8 | 108,1 | 114,3 | 113,3 | 111,0 | 117,9 | 97,4 | | | | | | |
| Construction | | | | | | | | | | | | | |
| 1998 | 98,2 | 108,0 | 119,6 | 110,7 | 127,1 | 129,1 | 60,2 | 114,2 | 124,1 | 124,7 | 109,2 | 76,4 | 108,5 |
| 1999 | 108,6 | 91,4 | 116,1 | 113,7 | 119,8 | 129,8 | 62,4 | | | | | | |

Tendance (1995=100)
 Ensemble de l'industrie; après élimination des variations saisonnières et accidentelles

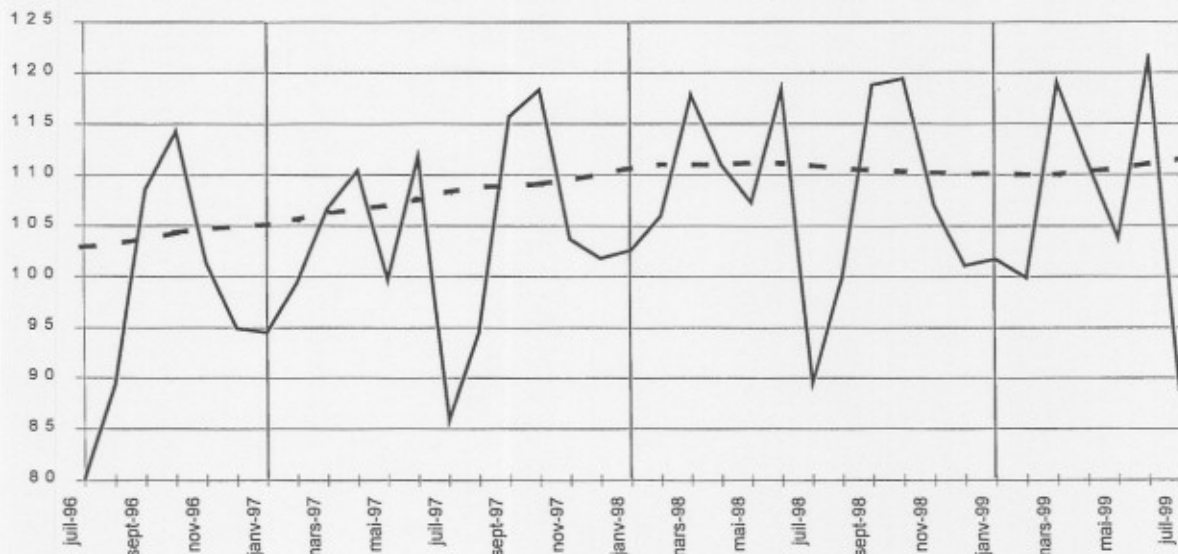

Indices bruts :
 ———
Tendance :
 - - - - -

Evolution de la tendance
 Comparaison des trois derniers mois avec les trois mois précédents

↗ ↗ > 2.5%
 ↗ ↗ 0.5% à 2.5%
 → → -0.5% à 0.5%
 ↘ ↘ -2.5% à -0.5%
 ↘ ↘ < -2.5%

| Branches d'activité / Grands regroupements industriels | Belgique | Flandre | Wallonie | Bruxelles |
|---|----------|---------|----------|-----------|
| Ensemble de l'industrie | ↗ | ↗ | → | ↗ |
| Ensemble de l'industrie, à l'exclusion de la construction | ↗ | ↗ | → | ↗ |
| Biens intermédiaires | ↗ | ↗↗ | ↘ | ↗ |
| Biens d'investissements | ↗ | ↘ | ↗ | ↘↘ |
| Biens de consommation durables | ↘ | ↘↘ | ↘ | ↘↘ |
| Biens de consommation non-durables | ↘↘ | ↘↘ | → | ↘↘ |
| Industries extractives | ↗ | ↗↗ | ↘ | ↘↘ |
| Industries agricoles et alimentaires | ↘ | ↘ | → | ↘↘ |
| Textile, habillement, cuir et chaussure | ↘↘ | ↘ | ↘↘ | ↘↘ |
| Papier et carton; édition et imprimerie | ↗ | ↗ | ↗↗ | ↗↗ |
| Industrie chimique, du caoutchouc et des plastiques | ↗ | ↗ | ↗ | ↗↗ |
| Fabrications métalliques | ↘ | ↘ | ↗ | ↘ |
| Cokéfaction, raffinage et industries nucléaires | ↘ | ↗ | | |
| Produits minéraux non métalliques | ↘ | ↘ | ↘↘ | → |
| Métallurgie | ↗ | ↗ | ↘ | ↗↗ |
| Meubles | ↘ | ↘↘ | → | ↗↗ |
| Électricité | ↗ | ↗↗ | → | → |
| Construction | ↗ | ↗ | ↗↗ | ↘ |

Août 1999 : augmentation de la production de 0,7%

Pour la Belgique, la **production par jour ouvrable** de l'industrie à l'exclusion de la construction a augmenté de 0,7% en août 1999 par rapport à août de l'année précédente. La **tendance** des trois derniers mois comparés aux trois mois précédents montre un statu quo (0,5%) pour le pays entier. Au niveau régional, la production de la Flandre a augmenté de 0,6%, en Wallonie on constate une augmentation de 0,9%. Une répartition selon le type des produits donne 1,1% pour les biens intermédiaires, -0,7% pour les biens d'investissements, 0,0% pour les biens de consommation durables et -1,0% pour les biens de consommation non durables. La construction, quant à elle, a augmenté de 0,5%.

Le redressement de la production, qui a commencé au premier trimestre de 1999, se poursuit en Flandre et en Wallonie, dans la plupart des branches d'activité. Les exceptions, au sens négatif, sont le textile et l'habillement, ainsi que l'industrie alimentaire. Pour ce dernier secteur, les effets de la crise de la dioxine, bien que nettement moins graves qu'au cours des mois précédents, ne sont pas encore tout à fait dissipés.

Ensemble de l'industrie, à l'exclusion de la construction

Indices bruts (1995=100)
Indices de volume de la production industrielle

| | Jan | Fév | Mars | Avril | Mai | Juin | Juil | Août | Sept | Oct | Nov | Déc | Année |
|-------------|-------|-------|-------|-------|-------|-------|------|-------|-------|-------|-------|-------|-------|
| 1998 | 104,5 | 106,1 | 117,2 | 111,6 | 106,4 | 116,6 | 96,2 | 97,5 | 116,9 | 118,0 | 109,1 | 106,7 | 108,9 |
| 1999 | 102,2 | 102,5 | 118,3 | 111,0 | 105,0 | 118,6 | 95,2 | 100,8 | | | | | |

Construction

| | | | | | | | | | | | | | |
|-------------|------|-------|-------|-------|-------|-------|------|-------|-------|-------|------|------|-------|
| 1998 | 93,8 | 104,8 | 119,7 | 108,0 | 110,8 | 125,9 | 60,2 | 109,2 | 126,8 | 124,8 | 97,3 | 76,4 | 104,8 |
| 1999 | 99,1 | 88,7 | 121,6 | 110,9 | 105,9 | 132,5 | 56,4 | 115,0 | | | | | |

Ensemble de l'industrie, à l'exclusion de la construction

Indices par jour ouvrable (1995=100)
Compte tenu de la durée et de la composition inégales des mois

| | | | | | | | | | | | | | |
|-------------|-------|-------|-------|-------|-------|-------|------|------|-------|-------|-------|-------|-------|
| 1998 | 106,3 | 111,8 | 116,2 | 113,9 | 113,8 | 119,0 | 95,3 | 99,2 | 116,2 | 117,0 | 117,3 | 105,8 | 111,0 |
| 1999 | 106,8 | 108,1 | 114,3 | 113,3 | 112,5 | 117,9 | 96,9 | 99,9 | | | | | |

Construction

| | | | | | | | | | | | | | |
|-------------|-------|-------|-------|-------|-------|-------|------|-------|-------|-------|-------|------|-------|
| 1998 | 98,2 | 108,0 | 119,6 | 110,7 | 127,1 | 129,1 | 60,2 | 114,2 | 124,1 | 124,7 | 109,2 | 76,4 | 108,5 |
| 1999 | 108,6 | 91,4 | 116,1 | 113,7 | 121,5 | 129,8 | 59,1 | 115,0 | | | | | |

Tendance (1995 = 100)
Ensemble de l'industrie; après élimination des variations saisonnières et accidentelles

Indices bruts :
Tendance :

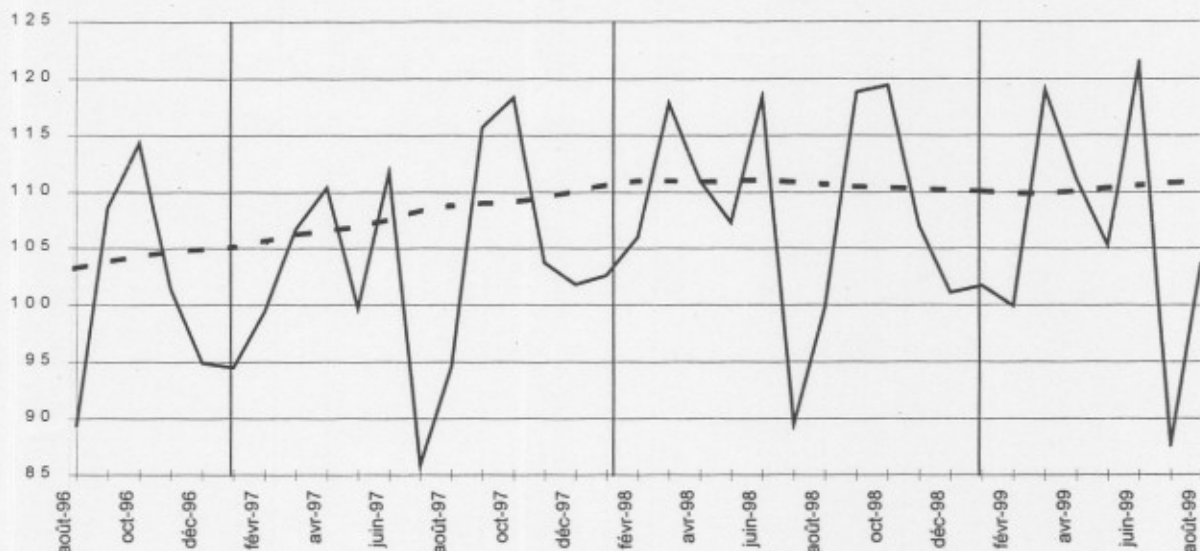

Evolution de la tendance
Comparaison des trois derniers mois avec les trois mois précédents

↗ ↘ > 2.5%
↗ ↘ 0.5% à 2.5%
→ -0.5% à 0.5%
↘ ↙ -2.5% à -0.5%
↘ ↙ < -2.5%

| Branches d'activité / Grands regroupements industriels | Belgique | Flandre | Wallonie | Bruxelles |
|---|----------|---------|----------|-----------|
| Ensemble de l'industrie | ↗ | ↗ | ↗ | → |
| Ensemble de l'industrie, à l'exclusion de la construction | → | ↗ | ↗ | → |
| Biens intermédiaires | ↗ | ↗ | → | ↗ |
| Biens d'investissement | ↘ | ↘ | ↘ | ↗ |
| Biens de consommation durables | → | → | → | → |
| Biens de consommation non-durables | ↘ | → | → | ↘ |
| Industries extractives | ↗↗ | ↗↗ | → | |
| Industries agricoles et alimentaires | ↘ | → | ↘ | ↘↘ |
| Textile, habillement, cuir et chaussure | ↘ | ↘ | ↘ | ↘↘ |
| Papier et carton; édition et imprimerie | ↘ | ↘↘ | ↗↗ | ↘↘ |
| Industrie chimique, du caoutchouc et des plastiques | ↘ | ↘↘ | ↘ | ↘↘ |
| Fabrications métalliques | → | → | ↗ | ↗ |
| Cokéfaction, raffinage et industries nucléaires | → | → | | |
| Produits minéraux non métalliques | ↗ | ↗↗ | ↗ | ↗↗ |
| Métallurgie | → | ↘ | ↘ | ↘↘ |
| Meubles | ↗ | ↗ | ↗ | ↗ |
| Électricité | → | ↘ | → | ↗ |
| Construction | → | → | ↗ | → |

Septembre 1999 : augmentation de la production de 0,6%

Pour la Belgique, la **production par jour ouvrable** de l'industrie à l'exclusion de la construction a augmenté de 0,6% en septembre 1999 par rapport à septembre de l'année précédente. La **tendance** des trois derniers mois comparés aux trois mois précédents montre un statu quo (0,5%) pour le pays entier. Au niveau régional, la production de la Flandre a augmenté de 0,7%, en Wallonie on constate une augmentation de 0,8%. Une répartition selon le type de produits donne 0,8% pour les biens intermédiaires, 0,1% pour les biens d'investissements, -2,1% pour les biens de consommation durables et -1,1% pour les biens de consommation non durables. La construction, quant à elle, a augmenté de 1,0%.

Le redressement de la production, qui a commencé au premier trimestre de 1999, se poursuit en Flandre et en Wallonie, dans la plupart des branches d'activité. Les exceptions, au sens négatif, sont le textile et l'habillement et les meubles. Dans l'industrie alimentaire, par contre, la crise de la dioxine semble plus ou moins digérée: la production par jour ouvrable en septembre est supérieure de 7,8% au mois de juin, au plus fort de la crise.

Indices bruts (1995=100)
Indices de volume de la production industrielle

| | Jan | Fév | Mars | Avril | Mai | Juin | Juil | Août | Sept | Oct | Nov | Déc | Année |
|--|-------|-------|-------|-------|-------|-------|------|-------|-------|-------|-------|-------|-------|
| Ensemble de l'industrie, à l'exclusion de la construction | | | | | | | | | | | | | |
| 1998 | 104,5 | 106,1 | 117,2 | 111,6 | 106,4 | 116,6 | 96,2 | 97,5 | 116,9 | 118,0 | 109,1 | 106,7 | 0,0 |
| 1999 | 102,2 | 102,5 | 118,3 | 111,0 | 105,0 | 117,3 | 95,2 | 101,6 | 117,5 | | | | |
| Construction | | | | | | | | | | | | | |
| 1998 | 93,8 | 104,8 | 119,7 | 108,0 | 110,8 | 125,9 | 60,2 | 109,2 | 126,8 | 124,8 | 97,3 | 76,4 | 0,0 |
| 1999 | 99,1 | 88,7 | 121,6 | 110,9 | 105,9 | 134,1 | 56,4 | 115,9 | 130,5 | | | | |

Indices par jour ouvrable (1995=100)
Compte tenu de la durée et de la composition inégales des mois

| | Jan | Fév | Mars | Avril | Mai | Juin | Juil | Août | Sept | Oct | Nov | Déc | Année |
|--|-------|-------|-------|-------|-------|-------|------|-------|-------|-------|-------|-------|-------|
| Ensemble de l'industrie, à l'exclusion de la construction | | | | | | | | | | | | | |
| 1998 | 106,3 | 111,8 | 116,2 | 113,9 | 113,8 | 119,0 | 95,3 | 99,2 | 116,2 | 117,0 | 117,3 | 105,8 | 0,0 |
| 1999 | 106,8 | 108,1 | 114,3 | 113,3 | 112,5 | 116,6 | 96,9 | 100,8 | 116,9 | | | | |
| Construction | | | | | | | | | | | | | |
| 1998 | 98,2 | 108,0 | 119,6 | 110,7 | 127,1 | 129,1 | 60,2 | 114,2 | 124,1 | 124,7 | 109,2 | 76,4 | 0,0 |
| 1999 | 108,6 | 91,4 | 116,1 | 113,7 | 121,5 | 131,3 | 59,1 | 115,8 | 127,8 | | | | |

Tendance (1995=100)
Ensemble de l'industrie; après élimination des variations saisonnières et accidentelles

Indices bruts :
Tendance :

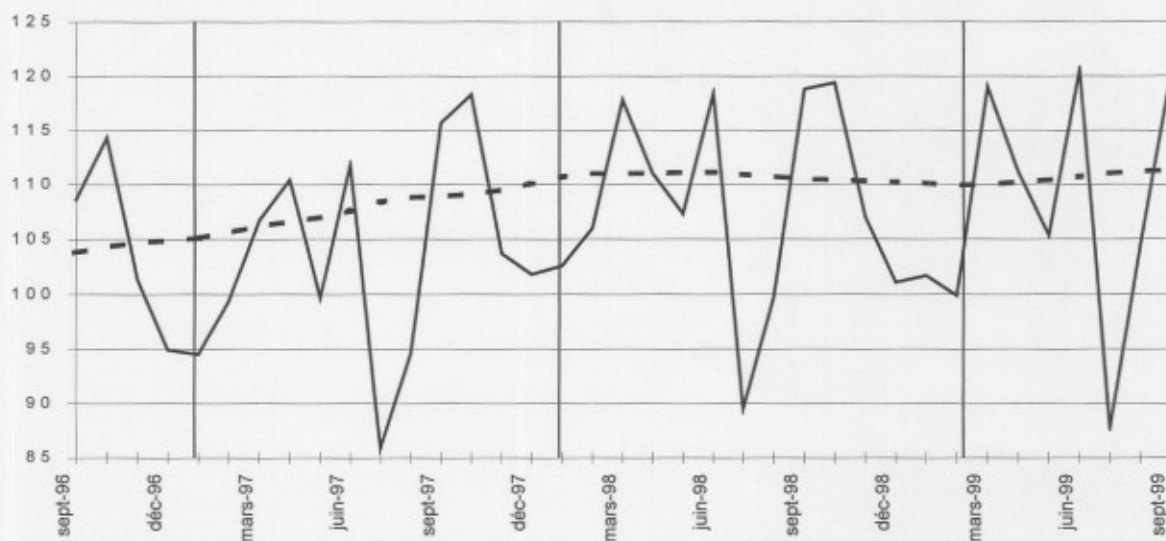

Evolution de la tendance
Comparaison des trois derniers mois avec les trois mois précédents

↗ ↘ > 2.5%
↗ ↘ 0.5% à 2.5%
→ -0.5% à 0.5%
↘ ↙ -2.5% à -0.5%
↘ ↙ < -2.5%

| Branches d'activité / Grands regroupements industriels | Belgique | Flandre | Wallonie | Bruxelles |
|---|----------|---------|----------|-----------|
| Ensemble de l'industrie | ↗ | ↗ | ↗ | ↗ |
| Ensemble de l'industrie, à l'exclusion de la construction | → | ↗ | ↗ | ↗↗ |
| Biens intermédiaires | ↗ | ↗ | ↗ | ↗↗ |
| Biens d'investissement | → | → | ↗↗ | ↗ |
| Biens de consommation durables | ↘ | ↘ | ↘ | ↗ |
| Biens de consommation non-durables | ↘ | → | → | ↘↘ |
| Industries extractives | ↗↗ | ↗↗ | ↗ | |
| Industries agricoles et alimentaires | → | → | ↘ | → |
| Textile, habillement, cuir et chaussure | ↘ | → | ↘ | ↘↘ |
| Papier et carton; édition et imprimerie | ↗ | ↗ | ↗↗ | ↘↘ |
| Industrie chimique, du caoutchouc et des plastiques | ↗↗ | ↗↗ | → | ↘↘ |
| Fabrications métalliques | → | → | ↗ | ↗ |
| Cokéfaction, raffinage et industries nucléaires | ↘ | ↘↘ | | |
| Produits minéraux non métalliques | ↗ | ↗ | → | ↘↘ |
| Métallurgie | → | → | → | ↘↘ |
| Meubles | ↘ | ↘ | ↘ | ↗↗ |
| Électricité | ↘ | ↘↘ | → | → |
| Construction | ↗ | ↗ | → | ↘ |

Octobre 1999 : augmentation de la production de 2,3%

Pour la Belgique, la **production par jour ouvrable** de l'industrie à l'exclusion de la construction a augmenté de 2,3% en octobre 1999 par rapport à octobre de l'année précédente. La **tendance** des trois derniers mois comparés aux trois mois précédents montre une hausse (0,9%) pour le pays entier. Au niveau régional, la production de la Flandre a augmenté de 1,3%, en Wallonie on constate une augmentation de 0,7%. Une répartition selon le type des produits donne 1,4% pour les biens intermédiaires, -0,7% pour les biens d'investissements, -1,1% pour les biens de consommation durables et 0,8% pour les biens de consommation non durables. La construction, quant à elle, a augmenté de 1,4%.

Le redressement, qui a commencé au deuxième trimestre de 1999, semble s'accélérer dans les derniers mois, la croissance de l'industrie en Flandre surpassant légèrement celle de la Wallonie. Pour la plupart des secteurs, la tendance est résolument orientée à la hausse ; même pour les secteurs qui restaient à la traîne (meubles, textile et habillement, alimentation), un retournement de tendance semble se dessiner.

| | Jan | Fév | Mars | Avril | Mai | Juin | Juil | Août | Sept | Oct | Nov | Déc | Année |
|--|-------|-------|-------|-------|-------|-------|------|-------|-------|-------|-------|-------|-------|
| Ensemble de l'industrie, à l'exclusion de la construction | | | | | | | | | | | | | |
| 1998 | 104,5 | 106,1 | 117,2 | 111,6 | 106,4 | 116,6 | 96,2 | 97,5 | 116,9 | 118,0 | 109,1 | 106,7 | 108,9 |
| 1999 | 102,2 | 102,5 | 118,3 | 111,0 | 105,0 | 117,3 | 94,7 | 101,1 | 119,6 | 117,6 | | | |
| Construction | | | | | | | | | | | | | |
| 1998 | 93,8 | 104,8 | 119,7 | 108,0 | 110,8 | 125,9 | 60,2 | 109,2 | 126,8 | 124,8 | 97,3 | 76,4 | 104,8 |
| 1999 | 99,1 | 88,7 | 121,6 | 110,9 | 105,9 | 134,1 | 56,5 | 116,5 | 132,0 | 125,1 | | | |

Indices bruts (1995=100)
Indices de volume de la production industrielle

Indices par jour ouvrable (1995=100)
Compte tenu de la durée et de la composition inégales des mois

| | Jan | Fév | Mars | Avril | Mai | Juin | Juil | Août | Sept | Oct | Nov | Déc | Année |
|--|-------|-------|-------|-------|-------|-------|------|-------|-------|-------|-------|-------|-------|
| Ensemble de l'industrie, à l'exclusion de la construction | | | | | | | | | | | | | |
| 1998 | 106,3 | 111,8 | 116,2 | 113,9 | 113,8 | 119,0 | 95,3 | 99,2 | 116,2 | 117,0 | 117,3 | 105,8 | 111,0 |
| 1999 | 106,8 | 108,1 | 114,3 | 113,3 | 112,5 | 116,6 | 96,4 | 100,3 | 119,0 | 119,7 | | | |
| Construction | | | | | | | | | | | | | |
| 1998 | 98,2 | 108,0 | 119,6 | 110,7 | 127,1 | 129,1 | 60,2 | 114,2 | 124,1 | 124,7 | 109,2 | 76,4 | 108,5 |
| 1999 | 108,6 | 91,4 | 116,1 | 113,7 | 121,5 | 131,3 | 59,2 | 116,4 | 129,3 | 130,9 | | | |

Tendance (1995 = 100)
Ensemble de l'industrie; après élimination des variations saisonnières et accidentelles

Indices bruts :
Tendance :

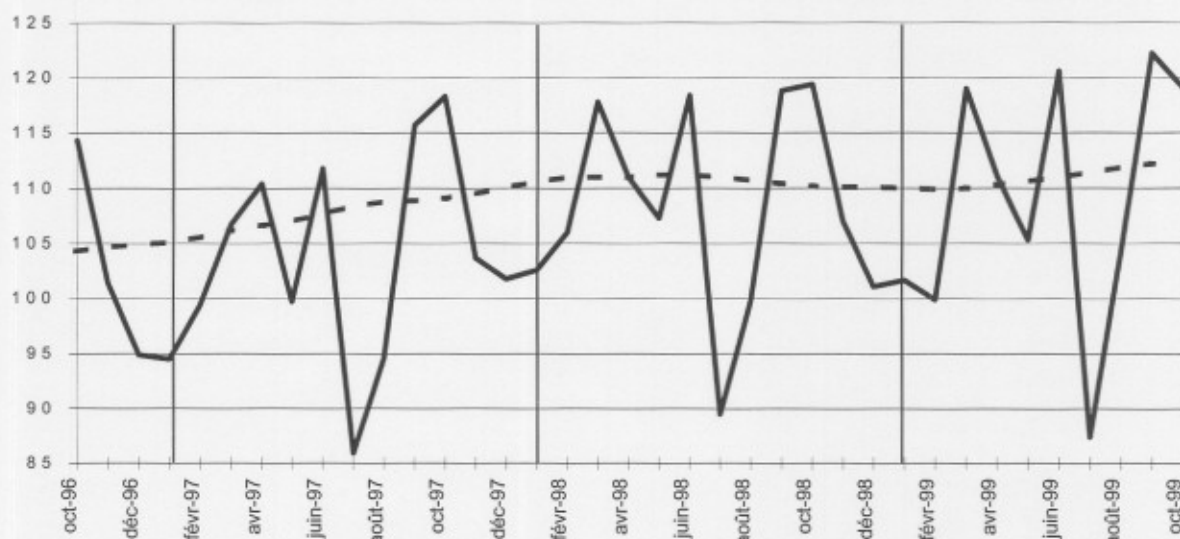

Evolution de la tendance
Comparaison des trois derniers mois avec les trois mois précédents

↗ > 2.5%
↘ 0.5% à 2.5%
→ -0.5% à 0.5%
↘ -2.5% à -0.5%
↘ < -2.5%

| Branches d'activité / Grands regroupements industriels | Belgique | Flandre | Wallonie | Bruxelles |
|---|----------|---------|----------|-----------|
| Ensemble de l'industrie | ↗ | ↗ | ↗ | ↗↗ |
| Ensemble de l'industrie, à l'exclusion de la construction | ↗ | ↗ | ↗ | ↗↗ |
| Biens intermédiaires | ↗ | ↗ | → | ↗↗ |
| Biens d'investissement | ↘ | ↘ | ↘ | ↘↘ |
| Biens de consommation durables | ↘ | → | ↘ | ↘ |
| Biens de consommation non-durables | ↗ | ↗ | → | ↘↘ |
| Industries extractives | ↗ | ↗ | ↗ | |
| Industries agricoles et alimentaires | → | ↗ | ↘ | ↘↘ |
| Textile, habillement, cuir et chaussure | → | ↗ | ↘↘ | ↗ |
| Papier et carton; édition et imprimerie | ↗ | ↗↗ | ↗↗ | ↘↘ |
| Industrie chimique, du caoutchouc et des plastiques | ↗ | ↗↗ | ↗ | ↘↘ |
| Fabrications métalliques | → | ↗ | ↗↗ | ↗ |
| Cokéfaction, raffinage et industries nucléaires | ↘↘ | ↘↘ | | |
| Produits minéraux non métalliques | ↗ | ↗ | → | ↗↗ |
| Métallurgie | → | → | ↘ | ↘↘ |
| Meubles | ↘ | → | ↘↘ | ↘↘ |
| Électricité | ↘ | ↘ | → | ↗ |
| Construction | ↗ | ↗ | ↗ | → |



Institut national de Statistique
Indicateurs Conjoncturels
tél (32)(2)5486571
fax (32)(2)5486572
web:statbel.fgov.be

Novembre 1999 : augmentation de la production de 2,5%

Pour la Belgique, la **production par jour ouvrable** de l'industrie à l'exclusion de la construction a augmenté de 2,5% en novembre 1999 par rapport à novembre de l'année précédente. La **tendance** des trois derniers mois comparés aux trois mois précédents montre une hausse (0,9%) pour le pays entier. Au niveau régional, la production de la Flandre a augmenté de 1,2%, en Wallonie on constate une augmentation de 0,3%. Une répartition selon le type des produits donne 1,6% pour les biens intermédiaires, -0,4% pour les biens d'investissements, 0,0% pour les biens de consommation durables et -0,1% pour les biens de consommation non durables. La construction, quant à elle, a augmenté de 3,6%.

Le redressement, qui a commencé au deuxième trimestre de 1999, semble s'accélérer dans les derniers mois. La croissance de la Flandre surpasse légèrement celle de la Wallonie, surtout dans l'industrie. Pour la plupart des secteurs, la tendance est orientée à la hausse. Dans l'industrie alimentaire, le retournement de tendance après la crise de la dioxine semble finalement s'être réalisé, alors que seul le secteur des meubles reste orienté à la baisse.

Indices bruts (1995=100)
Indices de volume de la production industrielle

| | Jan | Fév | Mars | Avril | Mai | Juin | Juil | Août | Sept | Oct | Nov | Déc | Année |
|--|-------|-------|-------|-------|-------|-------|------|-------|-------|-------|-------|-------|-------|
| Ensemble de l'industrie, à l'exclusion de la construction | | | | | | | | | | | | | |
| 1998 | 104,5 | 106,1 | 117,2 | 111,6 | 106,4 | 116,6 | 96,2 | 97,5 | 116,9 | 118,0 | 109,1 | 106,7 | 108,9 |
| 1999 | 102,2 | 102,5 | 118,3 | 111,0 | 105,0 | 117,3 | 94,7 | 100,8 | 119,6 | 118,1 | 111,8 | | |
| Construction | | | | | | | | | | | | | |
| 1998 | 93,8 | 104,8 | 119,7 | 108,0 | 110,8 | 125,9 | 60,2 | 109,2 | 126,8 | 124,8 | 97,3 | 76,4 | 104,8 |
| 1999 | 99,1 | 88,7 | 121,6 | 110,9 | 105,9 | 134,1 | 56,5 | 116,8 | 132,0 | 127,1 | 111,0 | | |

Indices par jour ouvrable (1995=100)
Compte tenu de la durée et de la composition inégales des mois

| | Jan | Fév | Mars | Avril | Mai | Juin | Juil | Août | Sept | Oct | Nov | Déc | Année |
|--|-------|-------|-------|-------|-------|-------|------|-------|-------|-------|-------|-------|-------|
| Ensemble de l'industrie, à l'exclusion de la construction | | | | | | | | | | | | | |
| 1998 | 106,3 | 111,8 | 116,2 | 113,9 | 113,8 | 119,0 | 95,3 | 99,2 | 116,2 | 117,0 | 117,3 | 105,8 | 111,0 |
| 1999 | 106,8 | 108,1 | 114,3 | 113,3 | 112,5 | 116,6 | 96,4 | 100,0 | 119,0 | 120,2 | 120,2 | | |
| Construction | | | | | | | | | | | | | |
| 1998 | 98,2 | 108,0 | 119,6 | 110,7 | 127,1 | 129,1 | 60,2 | 114,2 | 124,1 | 124,7 | 109,2 | 76,4 | 108,5 |
| 1999 | 108,6 | 91,4 | 116,1 | 113,7 | 121,5 | 131,3 | 59,2 | 116,8 | 129,3 | 133,0 | 124,8 | | |

Tendance (1995=100)
Ensemble de l'industrie; après élimination des variations saisonnières et accidentelles

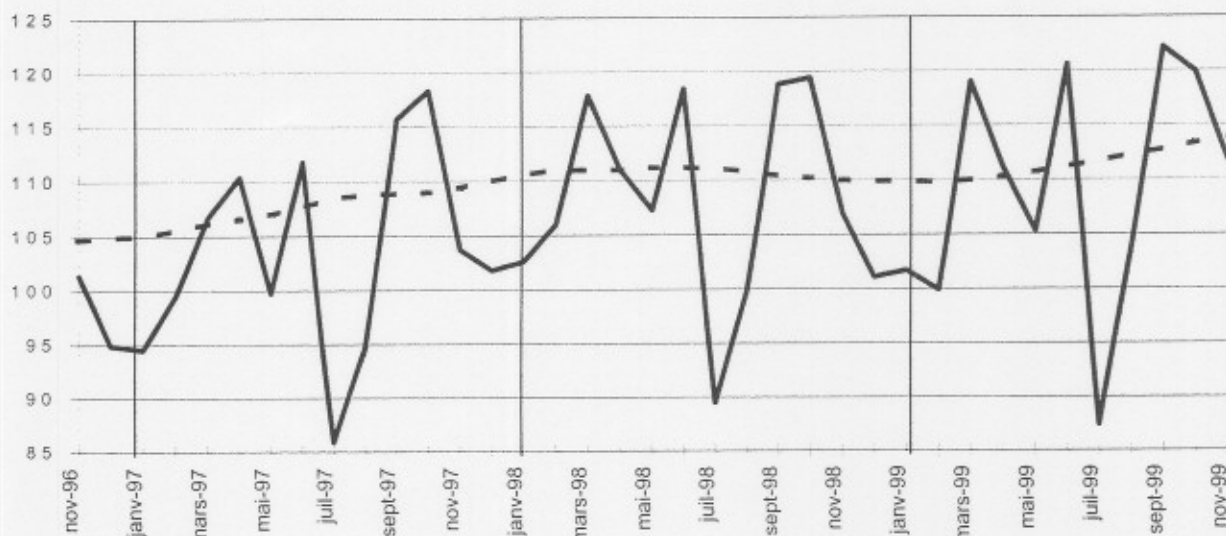

Indices bruts :
Tendance :

Evolution de la tendance
Comparaison des trois derniers mois avec les trois mois précédents

↗ > 2.5%
↘ 0.5% à 2.5%
→ -0.5% à 0.5%
↘ -2.5% à -0.5%
↘ < -2.5%

| Branches d'activité / Grands regroupements industriels | Belgique | Flandre | Wallonie | Bruxelles |
|---|----------|---------|----------|-----------|
| Ensemble de l'industrie | ↗ | ↗ | ↗ | ↗ |
| Ensemble de l'industrie, à l'exclusion de la construction | ↗ | ↗ | → | → |
| Biens intermédiaires | ↗ | ↗ | ↗ | ↗↗ |
| Biens d'investissement | → | ↘ | ↘ | ↗ |
| Biens de consommation durables | → | ↗ | → | → |
| Biens de consommation non-durables | → | ↗ | → | ↘↘ |
| Industries extractives | ↗↗ | ↗↗ | → | |
| Industries agricoles et alimentaires | → | ↗ | ↘ | ↘↘ |
| Textile, habillement, cuir et chaussure | → | → | → | ↘↘ |
| Papier et carton; édition et imprimerie | → | ↗ | ↗↗ | ↘↘ |
| Industrie chimique, du caoutchouc et des plastiques | ↗↗ | ↗↗ | ↗ | ↘ |
| Fabrications métalliques | → | → | ↘ | ↗ |
| Cokéfaction, raffinage et industries nucléaires | ↘ | ↘ | | |
| Produits minéraux non métalliques | ↗↗ | ↗↗ | ↗ | ↗↗ |
| Métallurgie | ↗ | ↗ | ↗↗ | ↘↘ |
| Meubles | ↘ | ↘ | ↘ | ↘ |
| Électricité | ↘ | ↘ | → | ↘ |
| Construction | ↗↗ | ↗↗ | ↗↗ | ↗↗ |

Année 1999 : augmentation de la production de 0,4%

Pour la Belgique, la **production par jour ouvrable** de l'industrie à l'exclusion de la construction a diminué de -0,7% en décembre 1999 par rapport à décembre de l'année précédente. La **tendance** des trois derniers mois comparés aux trois mois précédents montre un statu quo (0,1%) pour le pays entier. Au niveau régional, la production de la Flandre a augmenté de 0,5%, en Wallonie on constate une diminution de -0,4%. Une répartition selon le type des produits donne 1,4% pour les biens intermédiaires, -0,8% pour les biens d'investissements, 0,2% pour les biens de consommation durables et -1,6% pour les biens de consommation non durables. La construction, quant à elle, a augmenté de 3,9%.

Pour l'ensemble de l'année 1999, la production par jour ouvrable dans l'industrie à l'exclusion de la construction a augmenté de 0,4%. Ce chiffre annuel est le résultat d'une baisse dans le premier semestre de l'année et d'une remontée s'accéléralant dans le second. Pour la Flandre on constate une augmentation de 0,8%, alors qu'en Wallonie la production a diminué de 0,5%. La construction a fortement augmenté: 2,7% (+ 2,2% en Flandre, + 4,8% en Wallonie).

Indices bruts (1995=100)
Indice de volume de la production industrielle

| | Jan | Fév | Mars | Avril | Mai | Juin | Juil | Août | Sept | Oct | Nov | Déc | Année |
|--|-------|-------|-------|-------|-------|-------|------|-------|-------|-------|-------|-------|-------|
| Ensemble de l'industrie, à l'exclusion de la construction | | | | | | | | | | | | | |
| 1998 | 104,5 | 106,1 | 117,2 | 111,6 | 106,4 | 116,6 | 96,2 | 97,5 | 116,9 | 118,0 | 109,1 | 106,7 | 108,9 |
| 1999 | 102,2 | 102,5 | 118,3 | 111,0 | 105,0 | 117,3 | 94,7 | 100,8 | 119,1 | 118,1 | 116,3 | 108,7 | 109,5 |
| Construction | | | | | | | | | | | | | |
| 1998 | 93,8 | 104,8 | 119,7 | 108,0 | 110,8 | 125,9 | 60,2 | 109,2 | 126,8 | 124,8 | 97,3 | 76,4 | 104,8 |
| 1999 | 99,1 | 88,7 | 121,6 | 110,9 | 105,9 | 134,1 | 56,5 | 116,8 | 133,5 | 127,1 | 112,7 | 91,2 | 108,2 |

Indices par jour ouvrable (1995=100)
Compte tenu de la durée et de la composition inégales des mois

| | Jan | Fév | Mars | Avril | Mai | Juin | Juil | Août | Sept | Oct | Nov | Déc | Année |
|--|-------|-------|-------|-------|-------|-------|------|-------|-------|-------|-------|-------|-------|
| Ensemble de l'industrie, à l'exclusion de la construction | | | | | | | | | | | | | |
| 1998 | 106,3 | 111,8 | 116,2 | 113,9 | 113,8 | 119,0 | 95,3 | 99,2 | 116,2 | 117,0 | 117,3 | 105,8 | 111,0 |
| 1999 | 106,8 | 108,1 | 114,3 | 113,3 | 112,5 | 116,6 | 96,4 | 100,0 | 118,4 | 120,2 | 125,0 | 105,1 | 111,4 |
| Construction | | | | | | | | | | | | | |
| 1998 | 98,2 | 108,0 | 119,6 | 110,7 | 127,1 | 129,1 | 60,2 | 114,2 | 124,1 | 124,7 | 109,2 | 76,4 | 108,5 |
| 1999 | 108,6 | 91,4 | 116,1 | 113,7 | 121,5 | 131,3 | 59,2 | 116,8 | 130,7 | 133,0 | 126,7 | 87,1 | 111,3 |

Tendance (1995=100)
Ensemble de l'industrie; après élimination des variations saisonnières et accidentelles

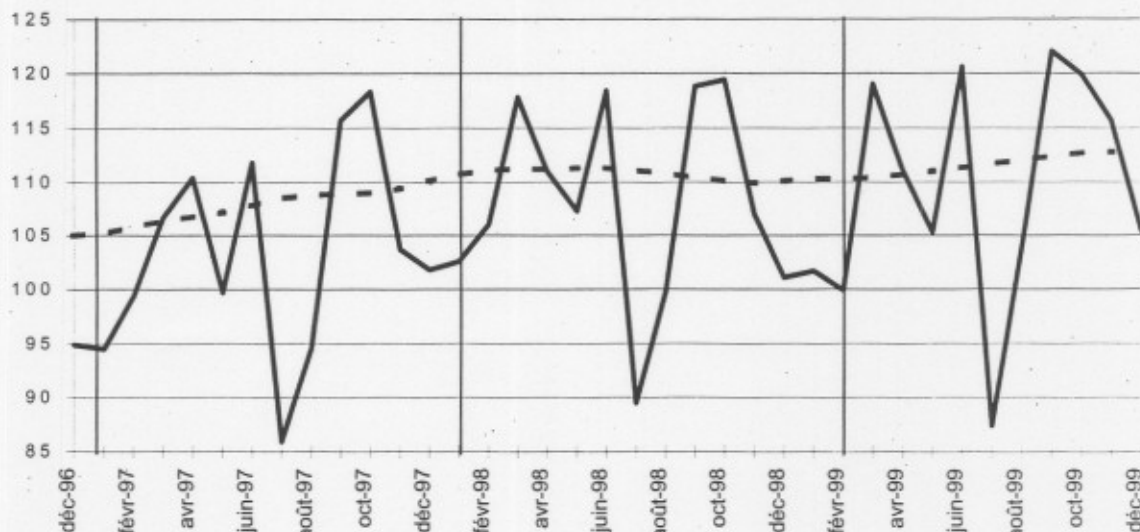

Indices bruts :

Tendance :

Evolution de la tendance
Comparaison des trois derniers mois avec les trois mois précédents

↗ > 2.5%
↘ 0.5% à 2.5%
→ -0.5% à 0.5%
↙ -2.5% à -0.5%
↘ < -2.5%

| Branches d'activité / Grands regroupements industriels | Belgique | Flandre | Wallonie | Bruxelles |
|---|----------|---------|----------|-----------|
| Ensemble de l'industrie | ↗ | ↗ | ↗ | ↗ |
| Ensemble de l'industrie, à l'exclusion de la construction | → | → | → | → |
| Biens intermédiaires | ↗ | ↗ | ↗ | ↗ |
| Biens d'investissement | ↘ | ↘ | ↘ | ↘ |
| Biens de consommation durables | → | ↘ | → | → |
| Biens de consommation non-durables | ↘ | ↘ | → | ↘ |
| Industries extractives | ↗ | ↗ | → | |
| Industries agricoles et alimentaires | → | → | ↘ | → |
| Textile, habillement, cuir et chaussure | ↗ | ↘ | ↘ | ↘ |
| Papier et carton; édition et imprimerie | ↗ | ↗ | ↗ | ↘ |
| Industrie chimique, du caoutchouc et des plastiques | ↗ | ↗ | ↗ | ↘ |
| Fabrications métalliques | → | → | ↘ | ↘ |
| Cokéfaction, raffinage et industries nucléaires | ↘ | ↘ | | |
| Produits minéraux non métalliques | ↗ | ↗ | ↗ | ↘ |
| Métallurgie | ↘ | ↗ | ↗ | ↘ |
| Meubles | ↗ | ↗ | ↘ | ↗ |
| Électricité | ↘ | ↘ | → | ↘ |
| Construction | ↗ | ↗ | ↗ | ↗ |

Janvier 2000 : augmentation de la production de 0,4%

Pour la Belgique, la **production par jour ouvrable** de l'industrie à l'exclusion de la construction a augmenté de 0,4% en janvier 2000 par rapport à janvier de l'année précédente. La **tendance** des trois derniers mois comparés aux trois mois précédents montre un statu quo (0,3%) pour le pays entier. Au niveau régional, la production de la Flandre a augmenté de 0,6%, en Wallonie on constate une diminution de -0,5%. Une répartition selon le type des produits donne -0,2% pour les biens intermédiaires, 0,4% pour les biens d'investissements, 0,9% pour les biens de consommation durables et 0,8% pour les biens de consommation non durables. La construction, quant à elle, a diminué de -4,2%.

La tendance des derniers mois dans l'industrie offre un portrait hésitant. Pour l'ensemble de la Belgique la conjoncture semble s'aplanir ; en Flandre la tendance continue à monter faiblement alors qu'en Wallonie elle est en légère baisse. Au niveau sectoriel, les écarts entre les secteurs en hausse et ceux en baisse, plutôt modérés, s'équilibrent presque parfaitement.

Indices bruts (1995=100)
Indices de volume de la production industrielle

| | Jan | Fév | Mars | Avril | Mai | Juin | Juil | Août | Sept | Oct | Nov | Déc | Année |
|--|-------|-------|-------|-------|-------|-------|------|-------|-------|-------|-------|-------|-------|
| Ensemble de l'industrie, à l'exclusion de la construction | | | | | | | | | | | | | |
| 1999 | 102,2 | 102,5 | 118,3 | 111,0 | 105,0 | 117,3 | 94,7 | 100,8 | 119,1 | 119,3 | 115,6 | 113,7 | 110,0 |
| 2000 | 105,3 | | | | | | | | | | | | |
| Construction | | | | | | | | | | | | | |
| 1999 | 99,1 | 88,7 | 121,6 | 110,9 | 105,9 | 134,1 | 56,5 | 116,8 | 133,6 | 129,6 | 113,6 | 94,0 | 108,7 |
| 2000 | 86,0 | | | | | | | | | | | | |

Indices par jour ouvrable (1995=100)
Compte tenu de la durée et de la composition inégales des mois

| | Jan | Fév | Mars | Avril | Mai | Juin | Juil | Août | Sept | Oct | Nov | Déc | Année |
|--|-------|-------|-------|-------|-------|-------|------|-------|-------|-------|-------|-------|-------|
| Ensemble de l'industrie, à l'exclusion de la construction | | | | | | | | | | | | | |
| 1999 | 106,8 | 108,1 | 114,3 | 113,3 | 112,5 | 116,6 | 96,4 | 100,0 | 118,5 | 121,4 | 124,3 | 109,9 | 111,8 |
| 2000 | 107,2 | | | | | | | | | | | | |
| Construction | | | | | | | | | | | | | |
| 1999 | 108,6 | 91,4 | 116,1 | 113,7 | 121,5 | 131,3 | 59,2 | 116,8 | 130,8 | 135,6 | 127,6 | 89,7 | 111,9 |
| 2000 | 90,0 | | | | | | | | | | | | |

Tendance (1995=100)
Ensemble de l'industrie; après élimination des variations saisonnières et accidentelles

Indices bruts :

Tendance :

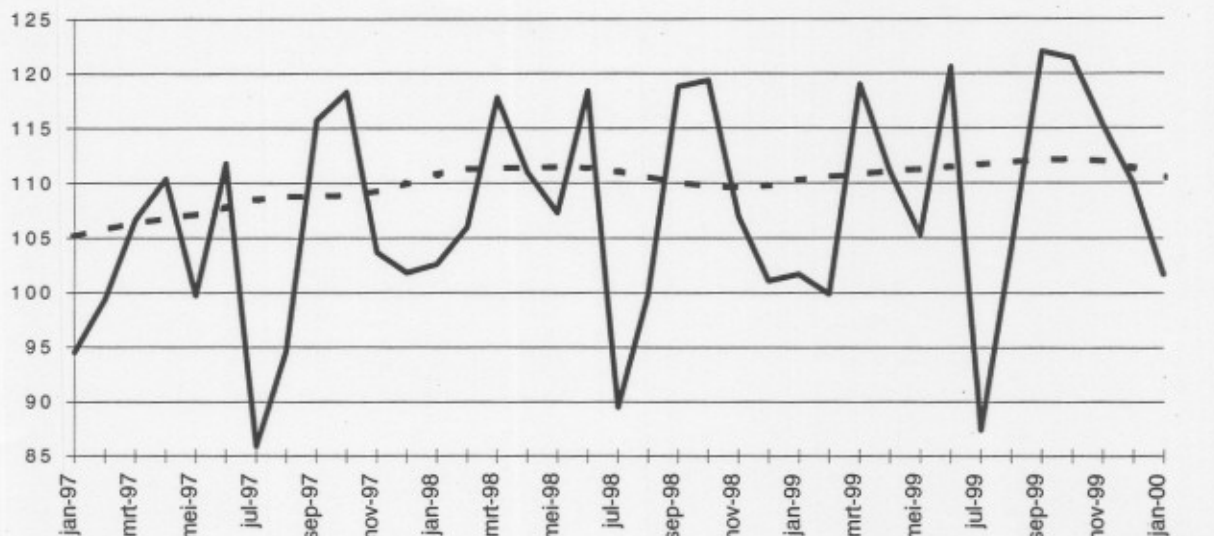

Evolution de la tendance
Comparaison des trois derniers mois avec les trois mois précédents

// > 2.5%
 / 0.5% à 2.5%
 → -0.5% à 0.5%
 \ -2.5% à -0.5%
 // < -2.5%

| Branches d'activité / Grands regroupements industriels | Belgique | Flandre | Wallonie | Bruxelles |
|---|----------|---------|----------|-----------|
| Ensemble de l'industrie | ↘ | → | ↘ | ↘ |
| Ensemble de l'industrie, à l'exclusion de la construction | → | ↘ | ↘ | ↘ |
| Biens intermédiaires | → | ↘ | ↘ | ↘ |
| Biens d'investissement | → | ↘ | ↘ | ↘ |
| Biens de consommation durables | ↘ | ↘ | → | ↘ |
| Biens de consommation non-durables | ↘ | ↘ | → | → |
| Industries extractives | → | ↘ | ↘ | |
| Industries agricoles et alimentaires | → | → | ↘ | ↘ |
| Textile, habillement, cuir et chaussure | → | → | → | ↘ |
| Papier et carton; édition et imprimerie | // | // | ↘ | ↘ |
| Industrie chimique, du caoutchouc et des plastiques | ↘ | ↘ | ↘ | ↘ |
| Fabrications métalliques | ↘ | ↘ | ↘ | → |
| Cokéfaction, raffinage et industries nucléaires | → | ↘ | | |
| Produits minéraux non métalliques | // | // | ↘ | ↘ |
| Métallurgie | → | → | → | ↘ |
| Meubles | ↘ | ↘ | ↘ | ↘ |
| Électricité | ↘ | ↘ | → | ↘ |
| Construction | ↘ | // | ↘ | ↘ |

Février 2000 : augmentation forte de la production de 7,6%

Pour la Belgique, la **production par jour ouvrable** de l'industrie à l'exclusion de la construction a augmenté de 7,6% en février 2000 par rapport à février de l'année précédente. La **tendance** des trois derniers mois comparés aux trois mois précédents montre une hausse (1,8%) pour le pays entier. Au niveau régional, la production de la Flandre a augmenté de 1,4%, en Wallonie on constate une augmentation de 2,6%. Une répartition selon le type des produits donne 1,6% pour les biens intermédiaires, 1,8% pour les biens d'investissements, 0,0% pour les biens de consommation durables et 1,1% pour les biens de consommation non durables. La construction, quant à elle, a augmenté de 6,0%.

Le redressement, commencé au deuxième trimestre de 1999, se poursuit en Flandre et Wallonie et dans la plupart des secteurs; contrairement à la tendance générale, textile et confection et meubles montrent une diminution. Les fortes augmentations des industries extractives, de la construction et des minéraux non métalliques sont probablement dues en partie à des températures exceptionnellement élevées en février 2000.

Indices bruts (1995=100)
Indices de volume de la production industrielle

| | Jan | Fév | Mars | Avril | Mai | Juin | Juil | Août | Sept | Oct | Nov | Déc | Année |
|--|-------|-------|-------|-------|-------|-------|------|-------|-------|-------|-------|-------|-------|
| Ensemble de l'industrie, à l'exclusion de la construction | | | | | | | | | | | | | |
| 1999 | 102,2 | 102,5 | 118,3 | 111,0 | 105,0 | 117,3 | 94,7 | 100,8 | 119,1 | 119,3 | 116,1 | 113,7 | 110,0 |
| 2000 | 107,1 | 113,6 | | | | | | | | | | | |
| Construction | | | | | | | | | | | | | |
| 1999 | 99,1 | 88,7 | 121,6 | 110,9 | 105,9 | 134,1 | 56,5 | 116,8 | 133,6 | 129,6 | 114,1 | 94,0 | 108,7 |
| 2000 | 90,0 | 116,0 | | | | | | | | | | | |

Indices par jour ouvrable (1995=100)
Compte tenu de la durée et de la composition inégales des mois

| | Jan | Fév | Mars | Avril | Mai | Juin | Juil | Août | Sept | Oct | Nov | Déc | Année |
|--|-------|-------|-------|-------|-------|-------|------|-------|-------|-------|-------|-------|-------|
| Ensemble de l'industrie, à l'exclusion de la construction | | | | | | | | | | | | | |
| 1999 | 106,8 | 108,1 | 114,3 | 113,3 | 112,5 | 116,6 | 96,4 | 100,0 | 118,5 | 121,4 | 124,8 | 109,9 | 111,9 |
| 2000 | 109,0 | 116,3 | | | | | | | | | | | |
| Construction | | | | | | | | | | | | | |
| 1999 | 108,6 | 91,4 | 116,1 | 113,7 | 121,5 | 131,3 | 59,2 | 116,8 | 130,8 | 135,6 | 128,2 | 89,7 | 111,9 |
| 2000 | 94,1 | 116,6 | | | | | | | | | | | |

Tendance (1995 = 100)
Ensemble de l'industrie; après élimination des variations saisonnières et accidentelles

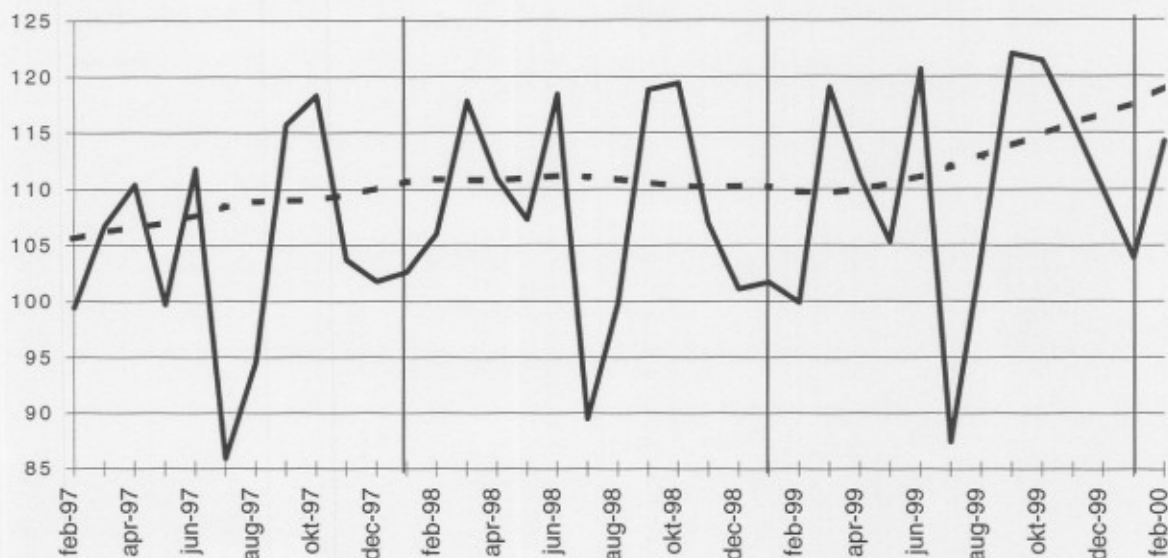

Indices bruts :
Tendance :

Evolution de la tendance
Comparaison des trois derniers mois avec les trois mois précédents

↗ > 2.5%
↘ 0.5% à 2.5%
→ -0.5% à 0.5%
↙ -2.5% à -0.5%
↘ < -2.5%

| Branches d'activité / Grands regroupements industriels | Belgique | Flandre | Wallonie | Bruxelles |
|---|----------|---------|----------|-----------|
| Ensemble de l'industrie | ↗ | ↗ | ↗ | ↗ |
| Ensemble de l'industrie, à l'exclusion de la construction | ↗ | ↗ | ↗ | ↗ |
| Biens intermédiaires | ↗ | ↗ | ↗ | ↘ |
| Biens d'investissement | ↗ | ↗ | ↗ | ↗ |
| Biens de consommation durables | → | → | ↘ | ↘ |
| Biens de consommation non-durables | ↗ | ↗ | → | ↘ |
| Industries extractives | ↗ | ↗ | ↘ | |
| Industries agricoles et alimentaires | → | ↗ | → | ↗ |
| Textile, habillement, cuir et chaussure | ↘ | ↘ | ↘ | ↘ |
| Papier et carton; édition et imprimerie | ↗ | ↗ | ↗ | ↘ |
| Industrie chimique, du caoutchouc et des plastiques | ↗ | ↗ | ↗ | ↘ |
| Fabrications métalliques | ↗ | ↗ | ↗ | ↗ |
| Cokéfaction, raffinage et industries nucléaires | ↘ | ↘ | | |
| Produits minéraux non métalliques | ↗ | ↗ | ↗ | ↘ |
| Métallurgie | ↗ | → | ↘ | ↘ |
| Meubles | ↘ | ↘ | ↘ | ↘ |
| Électricité | ↘ | ↘ | → | ↘ |
| Construction | ↗ | ↗ | ↗ | ↗ |

Mars 2000 : augmentation forte de la production de 5,6%

Pour la Belgique, la **production par jour ouvrable** de l'industrie à l'exclusion de la construction a augmenté de 5,6% en mars 2000 par rapport à mars de l'année précédente. La **tendance** des trois derniers mois comparés aux trois mois précédents montre une hausse (1,3%) pour le pays entier. Au niveau régional, la production de la Flandre a augmenté de 1,0%, en Wallonie on constate une augmentation de 2,6%. Une répartition selon le type des produits donne 0,7% pour les biens intermédiaires, 2,7% pour les biens d'investissements, 2,4% pour les biens de consommation durables et 1,1% pour les biens de consommation non durables. La construction, quant à elle, a augmenté de 0,8%.

Le redressement, commencé au deuxième trimestre de 1999, se poursuit en Flandre et Wallonie et dans tous les secteurs; seuls les meubles sont toujours en baisse. L'augmentation particulièrement forte à la fois des biens d'investissement (+ 2,7%) et des biens de consommation durables (+ 2,4%), au premier trimestre 2000 par rapport au trimestre précédent, indique une demande solide des entreprises ainsi que des ménages.

Indices bruts
(1995=100)
Indices de volume
de la production
industrielle

| | Jan | Fév | Mars | Avril | Mai | Juin | Juil | Août | Sept | Oct | Nov | Déc | Année |
|--|-------|-------|-------|-------|-------|-------|------|-------|-------|-------|-------|-------|-------|
| Ensemble de l'industrie, à l'exclusion de la construction | | | | | | | | | | | | | |
| 1999 | 102,2 | 102,5 | 118,3 | 111,0 | 105,0 | 117,3 | 94,7 | 100,8 | 119,1 | 119,3 | 116,1 | 114,7 | 110,1 |
| 2000 | 107,1 | 113,9 | 124,9 | | | | | | | | | | |
| Construction | | | | | | | | | | | | | |
| 1999 | 99,1 | 88,7 | 121,6 | 110,9 | 105,9 | 134,1 | 56,5 | 116,8 | 133,6 | 129,6 | 114,1 | 94,6 | 108,8 |
| 2000 | 90,0 | 111,6 | 126,9 | | | | | | | | | | |

**Indices par jour
ouvrable**
(1995=100)
Compte tenu de la
durée et de la
composition
inégales des mois

| | Jan | Fév | Mars | Avril | Mai | Juin | Juil | Août | Sept | Oct | Nov | Déc | Année |
|--|-------|-------|-------|-------|-------|-------|------|-------|-------|-------|-------|-------|-------|
| Ensemble de l'industrie, à l'exclusion de la construction | | | | | | | | | | | | | |
| 1999 | 106,8 | 108,1 | 114,3 | 113,3 | 112,5 | 116,6 | 96,4 | 100,0 | 118,5 | 121,4 | 124,8 | 110,8 | 112,0 |
| 2000 | 109,0 | 116,7 | 120,7 | | | | | | | | | | |
| Construction | | | | | | | | | | | | | |
| 1999 | 108,6 | 91,4 | 116,1 | 113,7 | 121,5 | 131,3 | 59,2 | 116,8 | 130,8 | 135,6 | 128,2 | 90,3 | 112,0 |
| 2000 | 94,1 | 112,1 | 121,1 | | | | | | | | | | |

Tendance
(1995 = 100)
Ensemble de
l'industrie;
après élimination
des variations
saisonnnières et
accidentelles

Indices bruts :

Tendance :

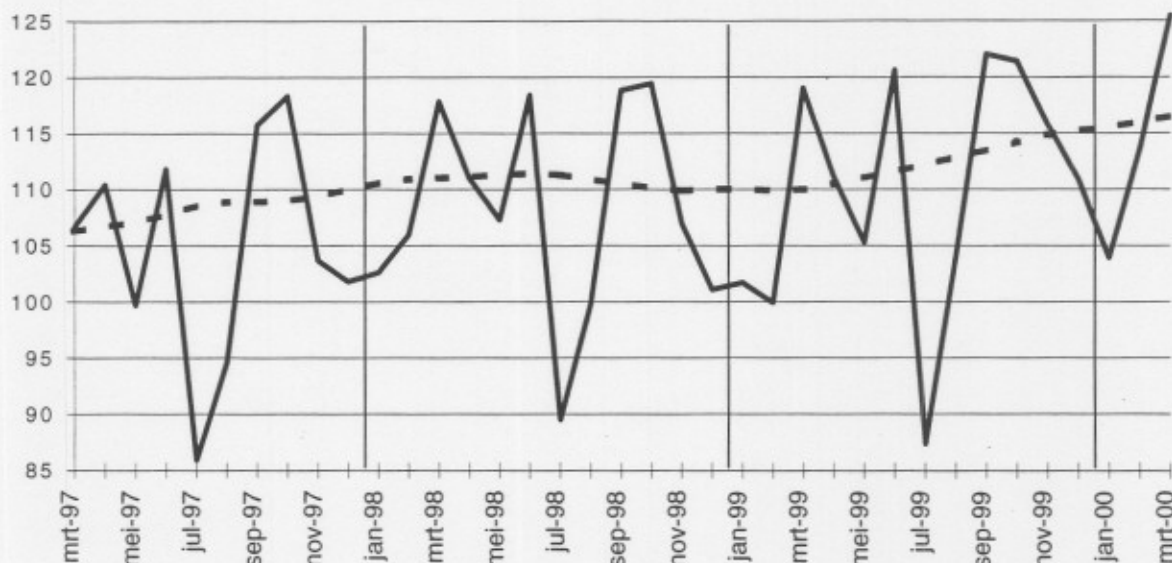

**Evolution de la
tendance**
Comparaison des
trois derniers mois
avec les trois mois
précédents

↗ > 2.5%
↘ 0.5% à 2.5%
→ -0.5% à 0.5%
↙ -2.5% à -0.5%
↖ < -2.5%

| Branches d'activité / Grands regroupements industriels | Belgique | Flandre | Wallonie | Bruxelles |
|---|----------|---------|----------|-----------|
| Ensemble de l'industrie | ↗ | ↗ | ↗ | ↗ |
| Ensemble de l'industrie, à l'exclusion de la construction | ↗ | ↗ | ↗ | ↗ |
| Biens intermédiaires | ↗ | ↘ | ↗ | ↗ |
| Biens d'investissement | ↗ | ↗ | ↗ | ↗ |
| Biens de consommation durables | ↗ | ↗ | ↗ | ↗ |
| Biens de consommation non-durables | ↗ | ↗ | → | ↗ |
| Industries extractives | ↗ | ↗ | ↘ | |
| Industries agricoles et alimentaires | ↗ | ↗ | → | ↗ |
| Textile, habillement, cuir et chaussure | ↗ | ↗ | ↘ | ↘ |
| Papier et carton; édition et imprimerie | → | → | ↘ | ↘ |
| Industrie chimique, du caoutchouc et des plastiques | → | → | ↗ | ↘ |
| Fabrications métalliques | ↗ | ↗ | ↗ | → |
| Cokéfaction, raffinage et industries nucléaires | ↘ | ↘ | ↘ | |
| Produits minéraux non métalliques | ↘ | ↘ | ↗ | ↗ |
| Métallurgie | ↘ | ↘ | ↗ | ↗ |
| Meubles | ↘ | ↘ | ↘ | ↘ |
| Électricité | ↗ | ↗ | → | ↗ |
| Construction | ↗ | ↗ | → | ↘ |

Avril 2000 : augmentation de la production de 7,4%

Pour la Belgique, la **production par jour ouvrable** de l'industrie à l'exclusion de la construction a augmenté de 7,4% en avril 2000 par rapport à avril de l'année précédente. La **tendance** des trois derniers mois comparés aux trois mois précédents montre une hausse (1,7%) pour le pays entier. Au niveau régional, la production de la Flandre a augmenté de 2,1%, en Wallonie on constate une augmentation de 1,4%. Une répartition selon le type des produits donne 0,8% pour les biens intermédiaires, 3,1% pour les biens d'investissements, 3,3% pour les biens de consommation durables et 1,8% pour les biens de consommation non durables. La construction, quant à elle, reste stable.

Indices bruts (1995=100)
Indices de volume de la production industrielle

| | Jan | Fév | Mars | Avril | Mai | Juin | Juil | Août | Sept | Oct | Nov | Déc | Année |
|--|-------|-------|-------|-------|-------|-------|------|-------|-------|-------|-------|-------|-------|
| Ensemble de l'industrie, à l'exclusion de la construction | | | | | | | | | | | | | |
| 1999 | 102,0 | 102,3 | 118,9 | 110,5 | 104,6 | 118,0 | 94,5 | 101,1 | 119,3 | 119,4 | 116,1 | 114,7 | 110,1 |
| 2000 | 105,4 | 113,9 | 124,6 | 112,7 | | | | | | | | | |
| Construction | | | | | | | | | | | | | |
| 1999 | 99,3 | 88,9 | 121,9 | 110,8 | 105,9 | 134,8 | 56,9 | 117,7 | 134,3 | 130,0 | 114,5 | 94,8 | 109,2 |
| 2000 | 87,6 | 111,6 | 126,9 | 103,1 | | | | | | | | | |

Indices par jour ouvrable (1995=100)
Compte tenu de la durée et de la composition inégales des mois

| | Jan | Fév | Mars | Avril | Mai | Juin | Juil | Août | Sept | Oct | Nov | Déc | Année |
|--|-------|-------|-------|-------|-------|-------|------|-------|-------|-------|-------|-------|-------|
| Ensemble de l'industrie, à l'exclusion de la construction | | | | | | | | | | | | | |
| 1999 | 106,5 | 107,8 | 114,9 | 112,8 | 112,1 | 117,4 | 96,2 | 100,2 | 118,7 | 121,5 | 124,8 | 110,8 | 112,0 |
| 2000 | 107,3 | 116,7 | 120,4 | 121,1 | | | | | | | | | |
| Construction | | | | | | | | | | | | | |
| 1999 | 108,8 | 91,6 | 116,4 | 113,6 | 121,5 | 132,0 | 59,5 | 117,7 | 131,5 | 136,1 | 128,7 | 90,5 | 112,3 |
| 2000 | 91,6 | 112,1 | 121,1 | 115,9 | | | | | | | | | |

Tendance (1995=100)
Ensemble de l'industrie; après élimination des variations saisonnières et accidentelles

Indices bruts :
Tendance :

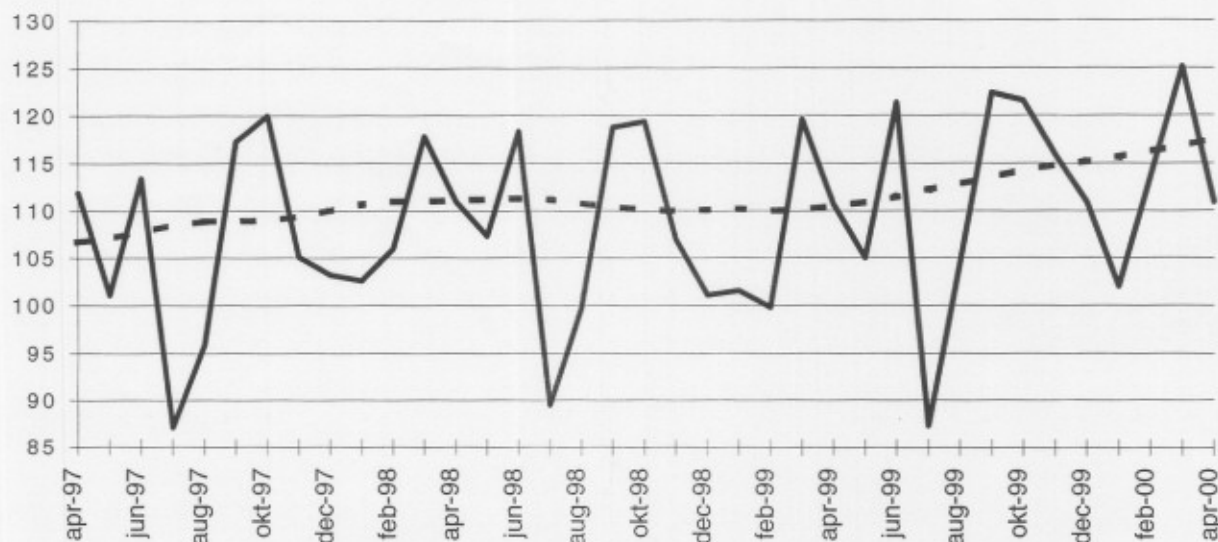

Evolution de la tendance
Comparaison des trois derniers mois avec les trois mois précédents

// > 2.5%
 / 0.5% à 2.5%
 → -0.5% à 0.5%
 \ -2.5% à -0.5%
 // < -2.5%

| Branches d'activité / Grands regroupements industriels | Belgique | Flandre | Wallonie | Bruxelles |
|---|----------|---------|----------|-----------|
| Ensemble de l'industrie | / | / | / | / |
| Ensemble de l'industrie, à l'exclusion de la construction | / | / | / | / |
| Biens intermédiaires | / | / | / | // |
| Biens d'investissement | // | // | / | → |
| Biens de consommation durables | // | // | / | // |
| Biens de consommation non-durables | / | / | → | / |
| Industries extractives | / | / | / | |
| Industries agricoles et alimentaires | / | / | → | // |
| Textile, habillement, cuir et chaussure | // | // | // | / |
| Papier et carton; édition et imprimerie | → | / | / | → |
| Industrie chimique, du caoutchouc et des plastiques | → | // | / | // |
| Fabrications métalliques | // | // | → | / |
| Cokéfaction, raffinage et industries nucléaires | / | / | | |
| Produits minéraux non métalliques | → | / | → | // |
| Métallurgie | / | / | // | // |
| Meubles | / | / | // | // |
| Électricité | / | → | → | / |
| Construction | → | → | / | → |

Mai 2000 : augmentation forte de la production de 5,0%

Pour la Belgique, la **production par jour ouvrable** de l'industrie à l'exclusion de la construction a augmenté de 5,0% en mai 2000 par rapport à mai de l'année précédente. La **tendance** des trois derniers mois comparés aux trois mois précédents montre une hausse (1,3%) pour le pays entier. Au niveau régional, la production de la Flandre a augmenté de 1,5%, en Wallonie on constate une augmentation de 0,2%. Une répartition selon le type des produits donne 0,3% pour les biens intermédiaires, 2,9% pour les biens d'investissements, 2,4% pour les biens de consommation durables et 1,9% pour les biens de consommation non durables. La construction, quant à elle, a augmenté de 1,0%.

Comme dans les mois précédents, la croissance reste élevée, mais sa structure semble avoir changé. Les biens intermédiaires, qui en 1999 connaissaient l'augmentation la plus prononcée, ne montrent plus qu'une faible hausse (+ 0,3%). En tête se situent maintenant les autres catégories de produits: biens d'investissement (+ 2,9%), biens de consommation durables (+ 2,4%) et biens de consommation non durables (+ 1,9%). Cela se confirme par la croissance plus élevée en Flandre (+ 1,2%) qu'en Wallonie (+ 0,4%), qui produit proportionnellement plus de biens intermédiaires, et par les chiffres négatifs de la métallurgie (- 1,2%), de la chimie (- 0,6%) et des produits minéraux non métalliques (- 0,1%).

Indices bruts (1995=100)
Indices de volume de la production industrielle

| | Jan | Fév | Mars | Avril | Mai | Juin | Juil | Août | Sept | Oct | Nov | Déc | Année |
|--|-------|-------|-------|-------|-------|-------|------|-------|-------|-------|-------|-------|-------|
| Ensemble de l'industrie, à l'exclusion de la construction | | | | | | | | | | | | | |
| 1999 | 102,0 | 102,3 | 118,9 | 110,5 | 104,6 | 118,0 | 94,5 | 101,1 | 119,3 | 119,4 | 116,1 | 114,7 | 110,1 |
| 2000 | 105,4 | 113,1 | 124,6 | 111,4 | 118,7 | | | | | | | | |
| Construction | | | | | | | | | | | | | |
| 1999 | 99,3 | 88,9 | 121,9 | 110,8 | 105,9 | 134,8 | 56,9 | 117,7 | 134,3 | 130,0 | 114,5 | 94,8 | 109,2 |
| 2000 | 87,6 | 112,6 | 126,9 | 103,2 | 129,0 | | | | | | | | |

Indices par jour ouvrable (1995=100)
Compte tenu de la durée et de la composition inégales des mois

| | Jan | Fév | Mars | Avril | Mai | Juin | Juil | Août | Sept | Oct | Nov | Déc | Année |
|--|-------|-------|-------|-------|-------|-------|------|-------|-------|-------|-------|-------|-------|
| Ensemble de l'industrie, à l'exclusion de la construction | | | | | | | | | | | | | |
| 1999 | 106,5 | 107,8 | 114,9 | 112,8 | 112,1 | 117,4 | 96,2 | 100,2 | 118,7 | 121,5 | 124,8 | 110,8 | 112,0 |
| 2000 | 107,3 | 115,8 | 120,4 | 119,8 | 117,7 | | | | | | | | |
| Construction | | | | | | | | | | | | | |
| 1999 | 108,8 | 91,6 | 116,4 | 113,6 | 121,5 | 132,0 | 59,5 | 117,7 | 131,5 | 136,1 | 128,7 | 90,5 | 112,3 |
| 2000 | 91,6 | 113,1 | 121,1 | 116,0 | 128,9 | | | | | | | | |

Tendance (1995=100)
Ensemble de l'industrie; après élimination des variations saisonnières et accidentelles

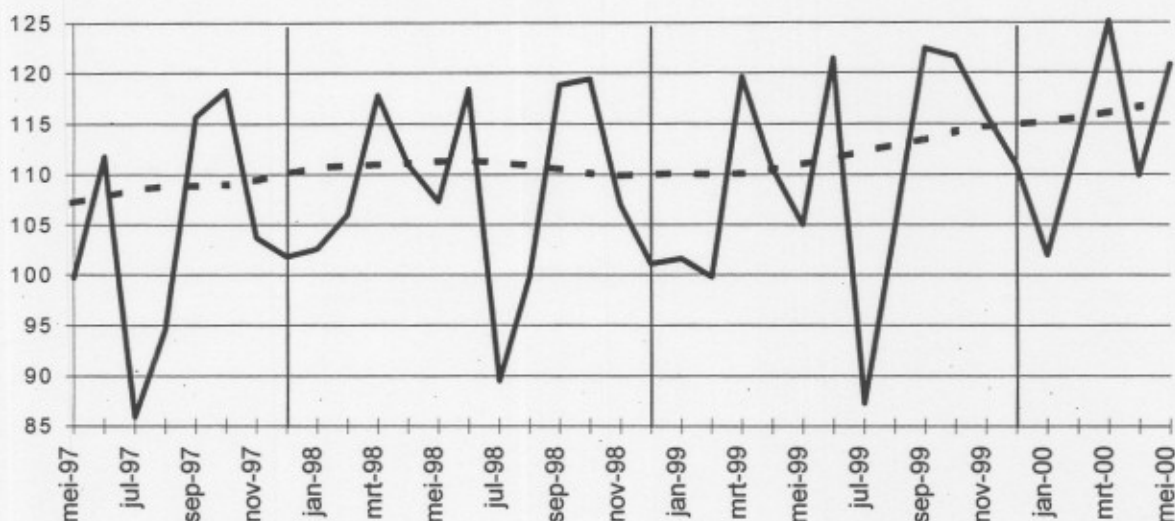

Indices bruts :

Tendance :

Evolution de la tendance
Comparaison des trois derniers mois avec les trois mois précédents

↗↗ > 2.5%
↗ 0.5% à 2.5%
→ -0.5% à 0.5%
↘ -2.5% à -0.5%
↘↘ < -2.5%

| Branches d'activité / Grands regroupements industriels | Belgique | Flandre | Wallonie | Bruxelles |
|---|----------|---------|----------|-----------|
| Ensemble de l'industrie | ↗ | ↗ | → | ↗ |
| Ensemble de l'industrie, à l'exclusion de la construction | ↗ | ↗ | → | → |
| Biens intermédiaires | → | → | ↗ | ↘↘ |
| Biens d'investissement | ↗↗ | ↗↗ | ↗↗ | ↗ |
| Biens de consommation durables | ↗ | ↗↗ | → | ↘↘ |
| Biens de consommation non-durables | ↗ | ↗ | → | ↘ |
| Industries extractives | ↗ | → | → | |
| Industries agricoles et alimentaires | ↗ | ↗ | ↗↗ | ↘ |
| Textile, habillement, cuir et chaussure | ↗↗ | ↗↗ | ↗↗ | ↘ |
| Papier et carton; édition et imprimerie | ↘ | ↘ | ↘↘ | → |
| Industrie chimique, du caoutchouc et des plastiques | ↘ | ↗ | → | ↗ |
| Fabrications métalliques | ↗ | ↗↗ | ↗↗ | |
| Cokéfaction, raffinage et industries nucléaires | ↘ | ↘ | | |
| Produits minéraux non métalliques | → | ↗ | ↗ | ↘↘ |
| Métallurgie | ↘ | ↘ | ↘↘ | ↘↘ |
| Meubles | ↘ | ↘ | ↘↘ | ↘↘ |
| Électricité | ↗ | ↘ | → | ↘ |
| Construction | ↗ | ↗ | → | ↗ |

Juin 2000 : augmentation de la production de 2,3%

Croissance soutenue, mais à un rythme décélérant

Pour la Belgique, la **production par jour ouvrable** de l'industrie à l'exclusion de la construction a augmenté de 2,3% en juin 2000 par rapport à juin de l'année précédente. La **tendance** des trois derniers mois comparés aux trois mois précédents montre une légère hausse (0,6%) pour le pays entier. Au niveau régional, la production de la Flandre a légèrement augmenté de 0,5%, en Wallonie la production est restée plus ou moins stable (- 0,1%). Une répartition selon le type des produits donne -% pour les biens intermédiaires, 1,7% pour les biens d'investissements, 2,0% pour les biens de consommation durables et 2,1% pour les biens de consommation non durables. La construction, quant à elle, a diminué de -2,8%.

La production continue à augmenter, mais à un rythme un peu moins fort que dans les mois précédents. Sa structure changée, déjà apparue au mois dernier, se confirme: les biens intermédiaires, qui en 1999 connaissaient l'augmentation la plus prononcée, se stabilisent (+ 0%), tandis que les autres catégories de produits continuent leur croissance: biens d'investissement + 1,7%, biens de consommation durables + 2,0% et biens de consommation non durables + 2,1%. Cela se confirme également par les chiffres plus élevés en Flandre (+ 0,5%) qu'en Wallonie (- 0,1%); en effet, la Wallonie produit proportionnellement plus de biens intermédiaires.

**Indices bruts
(1995=100)**
Indices de volume
de la production
industrielle

| | Jan | Fév | Mars | Avril | Mai | Juin | Juil | Août | Sept | Oct | Nov | Déc | Année |
|--|-------|-------|-------|-------|-------|-------|------|-------|-------|-------|-------|-------|-------|
| Ensemble de l'industrie, à l'exclusion de la construction | | | | | | | | | | | | | |
| 1999 | 102,0 | 102,3 | 118,9 | 110,5 | 104,6 | 118,0 | 94,5 | 101,1 | 119,3 | 119,4 | 116,1 | 114,7 | 110,1 |
| 2000 | 105,4 | 113,1 | 125,6 | 111,4 | 119,1 | 114,6 | | | | | | | |
| Construction | | | | | | | | | | | | | |
| 1999 | 99,3 | 88,9 | 121,9 | 110,8 | 105,9 | 134,8 | 56,9 | 117,7 | 134,3 | 130,0 | 114,5 | 94,8 | 109,2 |
| 2000 | 87,6 | 112,6 | 127,5 | 103,2 | 128,1 | 111,7 | | | | | | | |

**Indices par jour
ouvrable
(1995=100)**
Compte tenu de la
durée et de la
composition
inégales des mois

| | Jan | Fév | Mars | Avril | Mai | Juin | Juil | Août | Sept | Oct | Nov | Déc | Année |
|--|-------|-------|-------|-------|-------|-------|------|-------|-------|-------|-------|-------|-------|
| Ensemble de l'industrie, à l'exclusion de la construction | | | | | | | | | | | | | |
| 1999 | 106,5 | 107,8 | 114,9 | 112,8 | 112,1 | 117,4 | 96,2 | 100,2 | 118,7 | 121,5 | 124,8 | 110,8 | 112,0 |
| 2000 | 107,3 | 115,8 | 121,3 | 119,8 | 118,1 | 120,1 | | | | | | | |
| Construction | | | | | | | | | | | | | |
| 1999 | 108,8 | 91,6 | 116,4 | 113,6 | 121,5 | 132,0 | 59,5 | 117,7 | 131,5 | 136,1 | 128,7 | 90,5 | 112,3 |
| 2000 | 91,6 | 113,1 | 121,7 | 116,0 | 128,1 | 119,9 | | | | | | | |

**Tendance
(1995 =100)**
Ensemble de
l'industrie;
après élimination
des variations
saisonnnières et
accidentelles

Indices bruts :
—
Tendance :
- - - - -

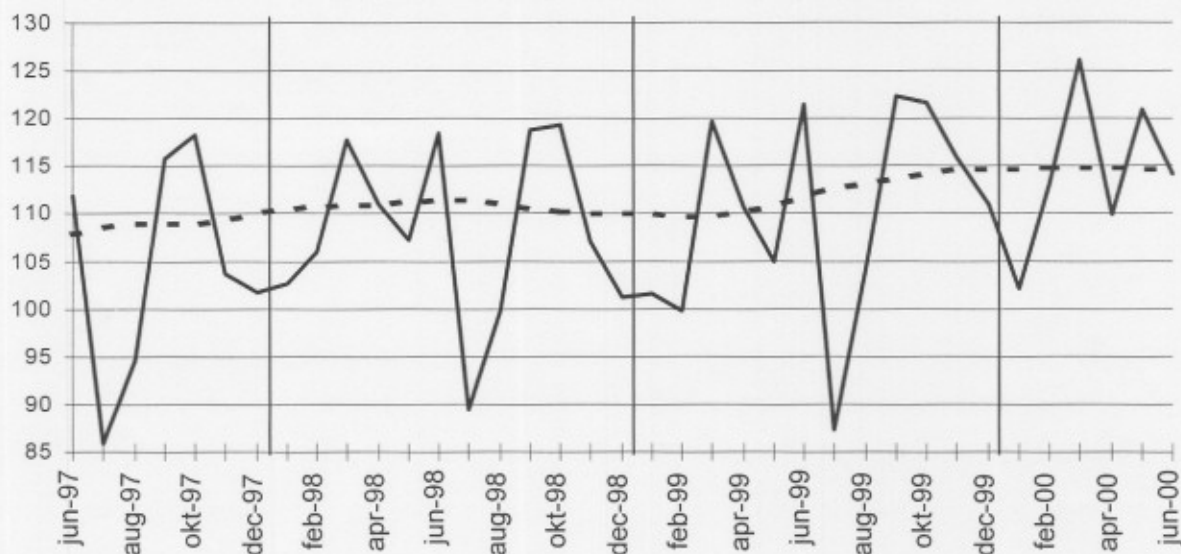

**Evolution de la
tendance**
Comparaison des
trois derniers mois
avec les trois mois
précédents

↗ > 2.5%
↘ 0.5% à 2.5%
→ -0.5% à 0.5%
↙ -2.5% à -0.5%
↖ < -2.5%

| Branches d'activité / Grands regroupements industriels | Belgique | Flandre | Wallonie | Bruxelles |
|---|----------|---------|----------|-----------|
| Ensemble de l'industrie | → | → | ↘ | → |
| Ensemble de l'industrie, à l'exclusion de la construction | ↘ | → | → | → |
| Biens intermédiaires | → | → | → | ↘ |
| Biens d'investissement | ↘ | ↘ | ↘ | → |
| Biens de consommation durables | ↘ | ↘ | ↘ | ↘ |
| Biens de consommation non-durables | ↘ | ↘ | → | ↘ |
| Industries extractives | → | ↘ | → | |
| Industries agricoles et alimentaires | ↘ | ↘ | ↘ | ↘ |
| Textile, habillement, cuir et chaussure | ↘ | ↘ | ↘ | → |
| Papier et carton; édition et imprimerie | ↘ | ↘ | ↘ | ↘ |
| Industrie chimique, du caoutchouc et des plastiques | ↘ | → | ↘ | ↘ |
| Fabrications métalliques | → | ↘ | ↘ | ↘ |
| Cokéfaction, raffinage et industries nucléaires | ↘ | ↘ | | |
| Produits minéraux non métalliques | ↘ | ↘ | ↘ | → |
| Métallurgie | → | ↘ | ↘ | ↘ |
| Meubles | → | → | → | → |
| Électricité | ↘ | ↘ | → | ↘ |
| Construction | ↘ | ↘ | ↘ | ↘ |

Pour la Belgique, la **production par jour ouvrable** de l'industrie à l'exclusion de la construction a augmenté de 8,0% en juillet 2000 par rapport à juillet de l'année précédente. La **tendance** des trois derniers mois comparés aux trois mois précédents montre une hausse (1,9%) pour le pays entier. Au niveau régional, la production de la Flandre a augmenté de 2,3%, en Wallonie on constate une diminution de 0,9%. Une répartition selon le type des produits donne 0,8% pour les biens intermédiaires, 1,6% pour les biens d'investissements, 2,6% pour les biens de consommation durables et -0,1% pour les biens de consommation non durables. La construction, quant à elle, a diminué de 4,1%.

La production globale reste fermement orientée à la hausse, mais plus sur toute la ligne. La croissance est due principalement aux biens de consommation durables (+ 2,6%) et aux biens d'investissement (+ 1,6%), elle est nettement inférieure dans les biens intermédiaires (+ 0,8%) et les biens de consommation non durables (- 0,1%). La Flandre (+ 1,7%) se comporte mieux que la Wallonie (- 1,4%) ; cette dernière diminution est causée surtout par le chiffre négatif des biens intermédiaires, qui composent la majeure partie de la production wallonne.

Indices bruts (1995=100)
Indices de volume de la production industrielle

| | Jan | Fév | Mars | Avril | Mai | Juin | Juil | Août | Sept | Oct | Nov | Déc | Année |
|--|-------|-------|-------|-------|-------|-------|------|-------|-------|-------|-------|-------|-------|
| Ensemble de l'industrie, à l'exclusion de la construction | | | | | | | | | | | | | |
| 1999 | 102,0 | 102,3 | 118,9 | 110,5 | 104,6 | 118,0 | 94,5 | 101,1 | 119,3 | 119,4 | 116,1 | 114,7 | 110,1 |
| 2000 | 105,4 | 113,1 | 125,6 | 112,1 | 119,1 | 116,2 | 99,5 | | | | | | |
| Construction | | | | | | | | | | | | | |
| 1999 | 99,3 | 88,9 | 121,9 | 110,8 | 105,9 | 134,8 | 56,9 | 117,7 | 134,3 | 130,0 | 114,5 | 94,8 | 109,2 |
| 2000 | 87,6 | 112,6 | 127,5 | 104,5 | 128,1 | 114,7 | 47,0 | | | | | | |

Indices par jour ouvrable (1995=100)
Compte tenu de la durée et de la composition inégales des mois

| | Jan | Fév | Mars | Avril | Mai | Juin | Juil | Août | Sept | Oct | Nov | Déc | Année |
|--|-------|-------|-------|-------|-------|-------|-------|-------|-------|-------|-------|-------|-------|
| Ensemble de l'industrie, à l'exclusion de la construction | | | | | | | | | | | | | |
| 1999 | 106,5 | 107,8 | 114,9 | 112,8 | 112,1 | 117,4 | 96,2 | 100,2 | 118,7 | 121,5 | 124,8 | 110,8 | 112,0 |
| 2000 | 107,3 | 115,8 | 121,3 | 120,6 | 118,1 | 121,7 | 103,9 | | | | | | |
| Construction | | | | | | | | | | | | | |
| 1999 | 108,8 | 91,6 | 116,4 | 113,6 | 121,5 | 132,0 | 59,5 | 117,7 | 131,5 | 136,1 | 128,7 | 90,5 | 112,3 |
| 2000 | 91,6 | 113,1 | 121,7 | 117,5 | 128,1 | 123,1 | 51,5 | | | | | | |

Tendance (1995=100)
Ensemble de l'industrie; après élimination des variations saisonnières et accidentelles

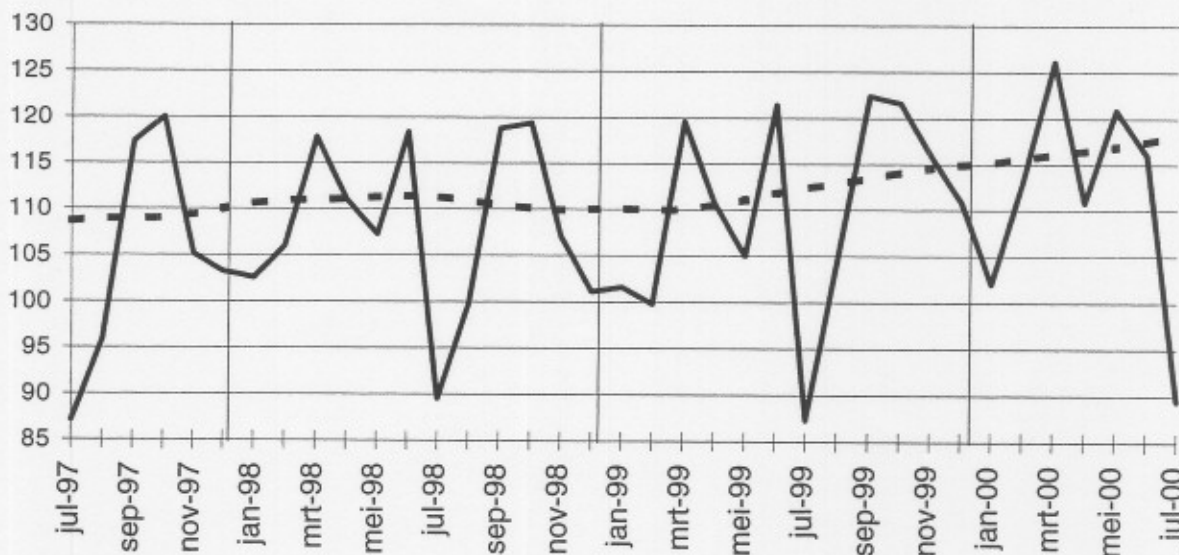

Indices bruts :
Tendance :

Evolution de la tendance
Comparaison des trois derniers mois avec les trois mois précédents

↗ > 2.5%
↘ 0.5% à 2.5%
→ -0.5% à 0.5%
↙ -2.5% à -0.5%
↖ < -2.5%

| Branches d'activité / Grands regroupements industriels | Belgique | Flandre | Wallonie | Bruxelles |
|---|----------|---------|----------|-----------|
| Ensemble de l'industrie | ↗ | ↗ | ↘ | ↗ |
| Ensemble de l'industrie, à l'exclusion de la construction | ↗ | ↗ | ↘ | ↗ |
| Biens intermédiaires | ↗ | ↗ | ↘ | ↗ |
| Biens d'investissement | ↗ | ↗ | ↗ | ↗ |
| Biens de consommation durables | ↗ | ↗ | ↗ | ↗ |
| Biens de consommation non-durables | → | → | → | ↗ |
| Industries extractives | ↘ | ↘ | → | |
| Industries agricoles et alimentaires | ↗ | ↗ | → | ↗ |
| Textile, habillement, cuir et chaussure | → | ↗ | ↗ | ↗ |
| Papier et carton; édition et imprimerie | ↘ | ↘ | ↘ | ↗ |
| Industrie chimique, du caoutchouc et des plastiques | ↘ | → | ↘ | ↗ |
| Fabrications métalliques | ↗ | ↗ | ↗ | ↗ |
| Cokéfaction, raffinage et industries nucléaires | → | ↘ | | |
| Produits minéraux non métalliques | ↘ | → | → | → |
| Métallurgie | ↗ | ↗ | ↗ | ↘ |
| Meubles | → | ↗ | ↘ | ↗ |
| Électricité | ↘ | ↗ | → | ↗ |
| Construction | ↘ | ↘ | ↘ | ↘ |

Août 2000 : augmentation de la production de 3,7%

Croissance soutenue

Pour la Belgique, la **production par jour ouvrable** de l'industrie à l'exclusion de la construction a augmenté de 3,7% en août 2000 par rapport à août de l'année précédente. La **tendance** des trois derniers mois comparés aux trois mois précédents montre une hausse (0,8%) pour le pays entier. Au niveau régional, la production de la Flandre a augmenté de 1,2%, en Wallonie on constate une diminution de 1,5%. Une répartition selon le type des produits donne 1,1% pour les biens intermédiaires, -2,1% pour les biens d'investissements, 4,5% pour les biens de consommation durables et 1,3% pour les biens de consommation non durables. La construction, quant à elle, montre un statu quo (-0,1%).

La production globale reste fermement orientée à la hausse, mais plus sur toute la ligne. Quelques secteurs importants se stabilisent ou sont en léger recul: textile et habillement + 0,3%, construction - 0,1%, métallurgie - 0,3%, minéraux non métalliques - 0,9%. La Flandre, avec une croissance de 1,1%, se comporte mieux que la Wallonie, qui baisse de 1,5%.

Indices bruts
(1995=100)
Indices de volume
de la production
industrielle

| | Jan | Fév | Mars | Avril | Mai | Juin | Juil | Août | Sept | Oct | Nov | Déc | Année |
|--|-------|-------|-------|-------|-------|-------|-------|-------|-------|-------|-------|-------|-------|
| Ensemble de l'industrie, à l'exclusion de la construction | | | | | | | | | | | | | |
| 1999 | 102,0 | 102,3 | 118,9 | 110,5 | 104,6 | 118,0 | 94,5 | 101,1 | 119,3 | 119,4 | 116,1 | 114,7 | 110,1 |
| 2000 | 106,3 | 114,3 | 126,8 | 113,2 | 121,8 | 117,3 | 98,8 | 104,7 | | | | | |
| Construction | | | | | | | | | | | | | |
| 1999 | 99,3 | 88,9 | 121,9 | 110,8 | 105,9 | 134,8 | 56,9 | 117,7 | 134,3 | 130,0 | 114,5 | 94,8 | 109,2 |
| 2000 | 90,8 | 116,8 | 132,2 | 108,4 | 134,0 | 119,0 | 51,1 | 119,8 | | | | | |
| Indices par jour ouvrable (1995=100) | | | | | | | | | | | | | |
| Ensemble de l'industrie, à l'exclusion de la construction | | | | | | | | | | | | | |
| 1999 | 106,5 | 107,8 | 114,9 | 112,8 | 112,1 | 117,4 | 96,2 | 100,2 | 118,7 | 121,5 | 124,8 | 110,8 | 112,0 |
| 2000 | 108,2 | 117,1 | 122,5 | 121,7 | 120,8 | 122,9 | 103,2 | 103,9 | | | | | |
| Construction | | | | | | | | | | | | | |
| 1999 | 108,8 | 91,6 | 116,4 | 113,6 | 121,5 | 132,0 | 59,5 | 117,7 | 131,5 | 136,1 | 128,7 | 90,5 | 112,3 |
| 2000 | 95,1 | 117,3 | 126,3 | 121,9 | 133,9 | 127,7 | 56,1 | 119,8 | | | | | |

Indices par jour ouvrable
(1995=100)
Compte tenu de la
durée et de la
composition
inégaux des mois

Tendance
(1995 = 100)
Ensemble de
l'industrie;
après élimination
des variations
saisonnnières et
accidentelles

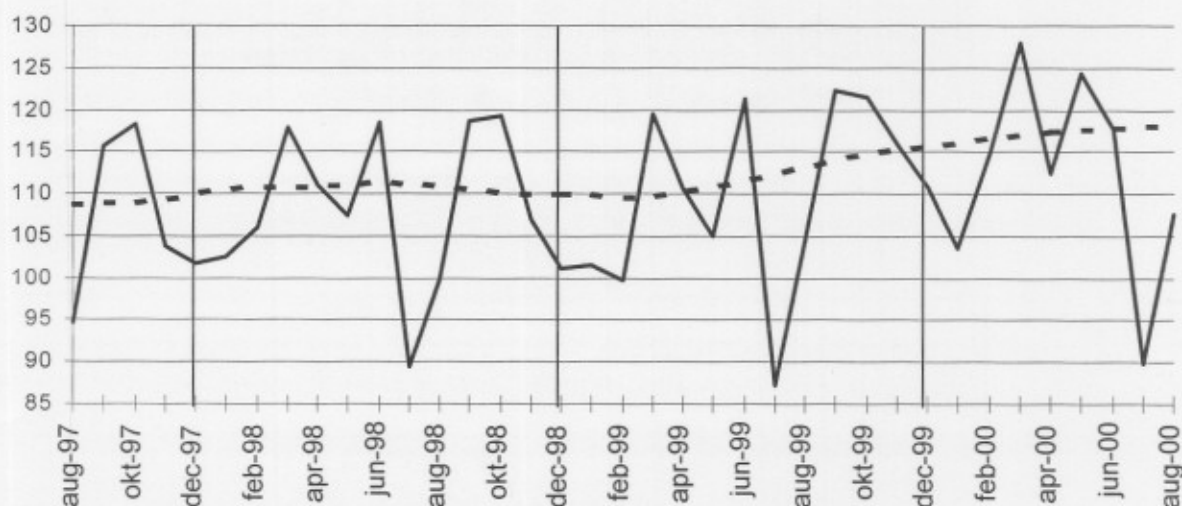

Indices bruts :
—
Tendance :
- - - - -

Evolution de la tendance
Comparaison des
trois derniers mois
avec les trois mois
précédents

↗↗ > 2.5%
↗ 0.5% à 2.5%
→ -0.5% à 0.5%
↘ -2.5% à -0.5%
↘↘ < -2.5%

| Branches d'activité / Grands regroupements industriels | Belgique | Flandre | Wallonie | Bruxelles |
|---|----------|---------|----------|-----------|
| Ensemble de l'industrie | ↗ | ↗ | ↘ | ↗ |
| Ensemble de l'industrie, à l'exclusion de la construction | ↗ | ↗ | ↘ | ↗ |
| Biens intermédiaires | ↗ | ↗ | ↘ | → |
| Biens d'investissement | ↘ | → | ↘ | ↗ |
| Biens de consommation durables | ↗↗ | ↗↗ | → | ↘↘ |
| Biens de consommation non-durables | ↗ | ↗ | → | ↘ |
| Industries extractives | ↗ | ↗ | → | |
| Industries agricoles et alimentaires | ↗ | ↗ | ↗ | ↘↘ |
| Textile, habillement, cuir et chaussure | → | ↗ | ↘ | ↘↘ |
| Papier et carton; édition et imprimerie | ↗ | ↗ | ↘ | ↗ |
| Industrie chimique, du caoutchouc et des plastiques | ↗ | ↗ | ↘↘ | ↗ |
| Fabrications métalliques | ↗ | ↗ | → | ↗↗ |
| Cokéfaction, raffinage et industries nucléaires | ↘ | ↘↘ | | |
| Produits minéraux non métalliques | ↘ | ↗ | ↘ | ↗ |
| Métallurgie | → | → | ↘ | ↗↗ |
| Meubles | ↗ | ↗ | ↘ | ↘ |
| Électricité | ↘ | ↗ | → | → |
| Construction | → | → | ↘ | → |



Septembre 2000 : augmentation de la production de 1,1%

Affaiblissement de la croissance ?

Pour la Belgique, la **production par jour ouvrable** de l'industrie à l'exclusion de la construction a augmenté de 1,1% en septembre 2000 par rapport à septembre de l'année précédente. La **tendance** des trois derniers mois comparés aux trois mois précédents montre un statu quo (+0,3%) pour le pays entier. Au niveau régional, la Flandre (+ 0,2%) ainsi que la Wallonie (+ 0,1%) restent plus ou moins stables. Une répartition selon le type de produits donne +1,4% pour les biens intermédiaires, -0,6% pour les biens d'investissements, -1,1% pour les biens de consommation durables et -1,0% pour les biens de consommation non durables. La construction, quant à elle, montre une légère diminution de 0,3%.

Bien que la production globale reste toujours orientée à la hausse, l'augmentation est nettement inférieure à celle des mois précédents. La tendance pour l'ensemble du pays ainsi que pour la Flandre et la Wallonie s'est stabilisée et les secteurs en hausse et en baisse s'équilibrent. Cela peut être une indication d'un affaiblissement de la croissance déjà apparue dans les indicateurs avancés et dans d'autres pays de la zone euro (Allemagne).

Indices bruts (1995=100)
Indices de volume de la production industrielle

| | Jan | Fév | Mars | Avril | Mai | Juin | Juil | Août | Sept | Oct | Nov | Déc | Année |
|--|-------|-------|-------|-------|-------|-------|-------|-------|-------|-------|-------|-------|-------|
| Ensemble de l'industrie, à l'exclusion de la construction | | | | | | | | | | | | | |
| 1999 | 102.0 | 102.3 | 118.9 | 110.5 | 104.6 | 118.0 | 94.5 | 101.1 | 119.3 | 119.4 | 116.1 | 114.7 | 110.1 |
| 2000 | 106.3 | 114.3 | 126.8 | 113.2 | 120.2 | 117.3 | 100.4 | 107.5 | 117.6 | | | | |
| Construction | | | | | | | | | | | | | |
| 1999 | 99.3 | 88.9 | 121.9 | 110.8 | 105.9 | 134.8 | 56.9 | 117.7 | 134.3 | 130.0 | 114.5 | 94.8 | 109.2 |
| 2000 | 90.8 | 116.8 | 132.2 | 108.4 | 132.9 | 119.0 | 48.8 | 121.1 | 127.1 | | | | |

Indices par jour ouvrable (1995=100)
Compte tenu de la durée et de la composition inégales des mois

| | Jan | Fév | Mars | Avril | Mai | Juin | Juil | Août | Sept | Oct | Nov | Déc | Année |
|--|-------|-------|-------|-------|-------|-------|-------|-------|-------|-------|-------|-------|-------|
| Ensemble de l'industrie, à l'exclusion de la construction | | | | | | | | | | | | | |
| 1999 | 106.5 | 107.8 | 114.9 | 112.8 | 112.1 | 117.4 | 96.2 | 100.2 | 118.7 | 121.5 | 124.8 | 110.8 | 112.0 |
| 2000 | 108.2 | 117.1 | 122.5 | 121.7 | 119.1 | 122.9 | 104.9 | 106.6 | 120.0 | | | | |
| Construction | | | | | | | | | | | | | |
| 1999 | 108.8 | 91.6 | 116.4 | 113.6 | 121.5 | 132.0 | 59.5 | 117.7 | 131.5 | 136.1 | 128.7 | 90.5 | 112.3 |
| 2000 | 95.1 | 117.3 | 126.3 | 121.9 | 132.8 | 127.7 | 53.4 | 121.0 | 130.3 | | | | |

Tendance (1995 = 100)
Ensemble de l'industrie; après élimination des variations saisonnières et accidentelles

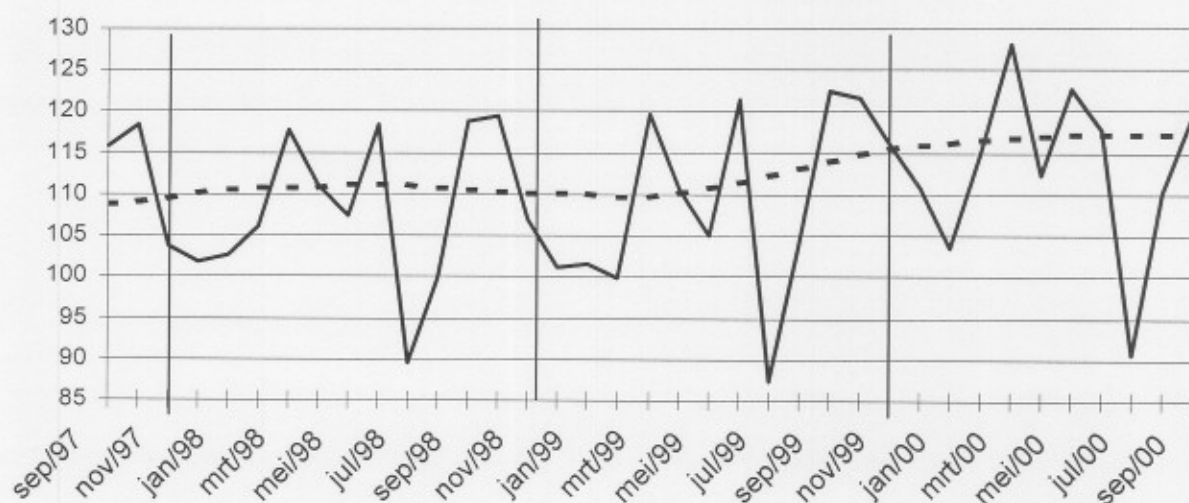

Indices bruts :
Tendance :

Evolution de la tendance
Comparaison des trois derniers mois avec les trois mois précédents

↗ > 2.5%
↘ 0.5% à 2.5%
→ -0.5% à 0.5%
↙ -2.5% à -0.5%
↘ < -2.5%

| Branches d'activité / Grands regroupements industriels | Belgique | Flandre | Wallonie | Bruxelles |
|---|----------|---------|----------|-----------|
| Ensemble de l'industrie | → | → | → | ↘ |
| Ensemble de l'industrie, à l'exclusion de la construction | → | → | → | ↘ |
| Biens intermédiaires | ↗ | ↗ | → | ↘ |
| Biens d'investissement | ↘ | ↘ | ↘ | ↗ |
| Biens de consommation durables | ↘ | ↘ | → | ↗ |
| Biens de consommation non-durables | ↘ | → | → | ↘ |
| Industries extractives | ↗ | ↗ | → | ↘ |
| Industries agricoles et alimentaires | ↗ | ↗ | → | → |
| Textile, habillement, cuir et chaussure | ↘ | ↘ | ↗ | ↘ |
| Papier et carton; édition et imprimerie | ↘ | ↘ | ↘ | ↘ |
| Industrie chimique, du caoutchouc et des plastiques | ↗ | ↗ | → | ↘ |
| Fabrications métalliques | ↘ | → | ↘ | ↗ |
| Cokéfaction, raffinage et industries nucléaires | ↘ | ↘ | ↘ | ↗ |
| Produits minéraux non métalliques | → | ↘ | → | ↘ |
| Métallurgie | ↗ | ↗ | ↗ | ↘ |
| Meubles | ↗ | ↗ | ↘ | ↗ |
| Électricité | ↘ | → | → | ↘ |
| Construction | → | → | ↘ | → |

Octobre 2000 : augmentation de la production de 2,0%

Croissance maintenue, mais plus lente

Pour la Belgique, la **production par jour ouvrable** de l'industrie à l'exclusion de la construction a augmenté de 2,0% en octobre 2000 par rapport à octobre de l'année précédente. La **tendance** des trois derniers mois comparés aux trois mois précédents montre une hausse (0,5%) pour le pays entier. Au niveau régional, la production de la Flandre a augmenté de 0,4%, en Wallonie on constate une augmentation de 1,1%. Une répartition selon le type des produits donne 1,1% pour les biens intermédiaires, 1,0% pour les biens d'investissements, -2,0% pour les biens de consommation durables et 0,6% pour les biens de consommation non durables. La construction, d'autre part, a diminué de -0,9%.

Bien que la tendance de la production soit toujours orientée à la hausse, elle semble pourtant se tasser. Cela peut être une indication d'un fléchissement à la baisse imminent ; les chiffres d'octobre d'Allemagne et des Pays Bas sont déjà devenus négatifs. Pour le reste, notons surtout la baisse des biens de consommation en Flandre (- 2,9%).

*

* *

Plus d'informations sur la conjoncture !

⇒ pour une vue globale de la conjoncture en Belgique et en Europe, consultez le portail conjoncturel de l'INS (en 4 langues) :

<http://statbel.fgov.be/indicators>

⇒ Tous les renseignements méthodologiques peuvent être obtenu auprès de la personne de contact reprise ci-dessous.

⇒ Il est possible d'obtenir des données sur la production plus détaillées (par sous-secteur, par région) ou traitées de façon plus approfondie (par ex : désaisonnalisées), ponctuellement ou mensuellement (sur base d'abonnement).

⇒ En plus d'indices de la production, nous calculons beaucoup d'autres indicateurs : indices des heures travaillées, nouvelles commandes, masse salariale, nombre d'employées, ...

INS rue de Louvain, 44
 B-1000 Bruxelles
<http://statbel.fgov.be>

Statisticien responsable: Marc Debusschere : tél. 02/548.65.71
 Contact – Indicateurs Conjoncturels : tél. 02/548.65.71
 hilde.scholliers@statbel.mineco.fgov.be

Produktion

Bruttoindizes (1995=100)
Volumenindizes der industrieller Produktion

Indizes pro Arbeitstag (1995=100)
In Berücksichtigung der ungleichen Dauer und Zusammensetzung der Monaten

Trend (1995=100)
Gesamte Industrie nach Bereinigung von Saison- und irregulären Effekten

Bruttoindizes :

Trend :

.....

Entwicklung des Trends
Die drei letzte Monate gegenüber den vorhergehenden drei Monaten

↗↗ > 2.5%
↗ 0.5% bis 2.5%
→ -0.5% bis 0.5%
↘ 2.5% bis -0.5%
↘↘ < -2.5%

| | Jan | Feb | März | April | Mai | Juni | Juli | Aug | Sept | Okt | Nov | Dez | Jahr |
|--|-------|-------|-------|-------|-------|-------|-------|-------|-------|-------|-------|-------|-------|
| Gesamte Industrie (ohne Bauindustrie) | | | | | | | | | | | | | |
| 1999 | 102,0 | 102,3 | 118,9 | 110,5 | 104,6 | 118,0 | 94,5 | 101,1 | 119,3 | 119,4 | 116,1 | 114,7 | 110,1 |
| 2000 | 106,3 | 114,3 | 126,8 | 113,2 | 120,2 | 117,3 | 97,9 | 107,5 | 122,9 | 124,9 | | | |
| Baugewerbe | | | | | | | | | | | | | |
| 1999 | 99,3 | 88,9 | 121,9 | 110,8 | 105,9 | 134,8 | 56,9 | 117,7 | 134,3 | 130,0 | 114,5 | 94,8 | 109,2 |
| 2000 | 90,8 | 116,8 | 132,2 | 108,4 | 132,9 | 119,0 | 51,8 | 121,1 | 129,7 | 129,3 | | | |
| Gesamte Industrie (ohne Bauindustrie) | | | | | | | | | | | | | |
| 1999 | 106,5 | 107,8 | 114,9 | 112,8 | 112,1 | 117,4 | 96,2 | 100,2 | 118,7 | 121,5 | 124,8 | 110,8 | 112,0 |
| 2000 | 108,2 | 117,1 | 122,5 | 121,7 | 119,1 | 122,9 | 102,2 | 106,6 | 125,5 | 123,9 | | | |
| Baugewerbe | | | | | | | | | | | | | |
| 1999 | 108,8 | 91,6 | 116,4 | 113,6 | 121,5 | 132,0 | 59,5 | 117,7 | 131,5 | 136,1 | 128,7 | 90,5 | 112,3 |
| 2000 | 95,1 | 117,3 | 126,3 | 121,9 | 132,8 | 127,7 | 56,7 | 121,0 | 133,0 | 129,3 | | | |

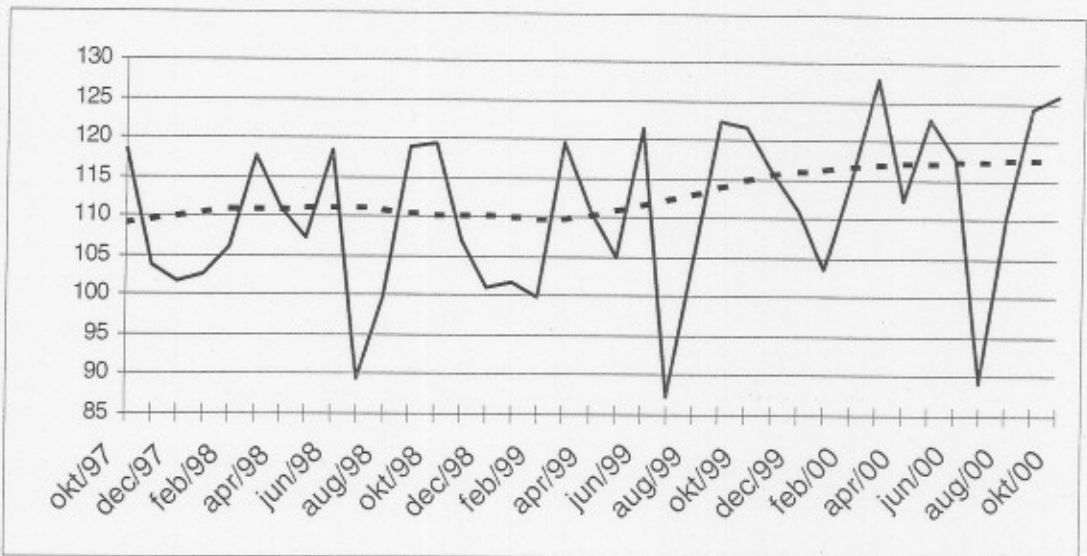

| Tätigkeitsbranchen / Industrie-Hauptgruppen | Belgien | Flandern | Wallonien | Brüssel |
|--|---------|----------|-----------|---------|
| Gesamte Industrie | → | → | → | → |
| Gesamte Industrie (ohne Bauindustrie) | ↗ | → | ↗ | → |
| Grundstoffe und Produktionsgüter | ↗ | ↗ | ↗ | → |
| Investitionsgüter | ↗ | → | ↗ | ↗↗ |
| Gebrauchsgüter | ↘ | ↘↘ | → | ↗↗ |
| Verbrauchsgüter | ↗ | ↗ | → | ↘ |
| Bergbau, Gewinnung von Steinen und Erden | → | ↘ | → | |
| Ernährungsgewerbe und Tabakverarbeitung | ↗ | ↗ | ↗ | ↘ |
| Textil-, Bekleidungs- und Ledergewerbe | ↘ | ↘ | ↘ | ↘↘ |
| Papier-, Verlags- und Druckgewerbe | ↗ | ↗ | ↘↘ | → |
| Chemische, Gummi- und Kunststoffwarenindustrie | ↗ | ↗ | ↗ | ↗ |
| Metallverarbeitende Industrie | → | ↗ | → | ↗↗ |
| Kokerei, Mineralölverarbeitung, Spalt- und Brikettsstoffen | ↘ | ↘↘ | | |
| Glasgewerbe, Keramik, Verarbeitung Steine und Erden | ↗ | ↗ | ↗ | ↗ |
| Metallerzeugung und -bearbeitung | → | ↘ | ↗↗ | ↘↘ |
| Möbel | → | → | → | ↗↗ |
| Elektrizitätsversorgung | ↗ | ↘ | → | ↘ |
| Baugewerbe | ↘ | ↘ | ↘ | ↗ |

Novembre 2000 : diminution de la production de 0,2%

Ralentissement de la croissance, conjoncture hésitante

Pour la Belgique, la **production par jour ouvrable** de l'industrie à l'exclusion de la construction a diminué de 0,2% en novembre 2000 par rapport à novembre de l'année précédente. La **tendance** des trois derniers mois comparés aux trois mois précédents montre un statu quo (-0,2%) pour le pays entier. Au niveau régional, la production de la Flandre a diminué de 0,4%; en Wallonie, on constate une augmentation de 0,5%. Une répartition selon le type des produits donne +0,7% pour les biens intermédiaires, +2,1% pour les biens d'investissements, -0,1% pour les biens de consommation durables et -0,9% pour les biens de consommation non durables. La construction, d'autre part, a diminué de 0,7%.

Un aperçu des secteurs et des régions offre l'image d'une conjoncture hésitante ; la plupart des augmentations et diminutions sont minimales, se trouvant juste au-dessus ou en-dessous du statu quo. Des secteurs importants, seul le textile et l'habillement connaît une baisse significative (- 3,1%), mais cela n'est pas un phénomène nouveau. Les augmentations les plus fortes, sans être spectaculaires, se situent dans les meubles (+ 2,4%) et dans la chimie (+ 1,1%).

*

* *

Plus d'informations sur la conjoncture !

=> pour une vue globale de la conjoncture en Belgique et en Europe, consultez le portail conjoncturel de l'INS (en 4 langues) :

<http://statbel.fgov.be/indicators>

=> Tous les renseignements méthodologiques peuvent être obtenus auprès de la personne de contact reprise ci-dessous.

=> Il est possible d'obtenir des données sur la production plus détaillées (par sous-secteur, par région) ou traitées de façon plus approfondie (par ex : désaisonnalisées), soit ponctuellement soit en s'abonnant.

=> En plus des indices de la production, nous calculons beaucoup d'autres indicateurs : indices des heures travaillées, nouvelles commandes, masse salariale, nombre d'employés, ...

INS rue de Louvain, 44
 B-1000 Bruxelles
<http://statbel.fgov.be>

Statisticien responsable: Marc Debusschere : tél. 02/548.65.71
 Contact – Indicateurs Conjoncturels : tél. 02/548.65.71
hilde.scholliers@statbel.mineco.fgov.be

Production

Indices bruts (1995=100)
Indices de volume de la production industrielle

Indices par jour ouvrable (1995=100)
Compte tenu de la durée et de la composition inégales des mois

Tendance (1995=100)
Ensemble de l'industrie; après élimination des variations saisonnières et accidentelles

Indices bruts:

—

Tendance:

.....

Evolution de la tendance
Comparaison des trois derniers mois avec les trois mois précédents (1995=100)

- ↗ > 2.5%
- ↘ 0.5% à 2.5%
- -0.5% à 0.5%
- ↙ -2.5% à -0.5%
- ↖ < -2.5%

| | Jan | Fév | Mars | Avril | Mai | Juin | Juil | Août | Sept | Oct | Nov | Déc | Année |
|--|-------|-------|-------|-------|-------|-------|-------|-------|-------|-------|-------|-------|-------|
| Ensemble de l'industrie, à l'exclusion de la construction | | | | | | | | | | | | | |
| 1999 | 102,0 | 102,3 | 118,9 | 110,5 | 104,6 | 118,0 | 94,5 | 101,1 | 119,3 | 119,4 | 116,1 | 114,7 | 110,1 |
| 2000 | 106,3 | 114,3 | 126,8 | 113,2 | 120,2 | 117,3 | 97,9 | 104,8 | 122,9 | 125,3 | 118,9 | | |
| Construction | | | | | | | | | | | | | |
| 1999 | 99,3 | 88,9 | 121,9 | 110,8 | 105,9 | 134,8 | 56,9 | 117,7 | 134,3 | 130,0 | 114,5 | 94,8 | 109,2 |
| 2000 | 90,8 | 116,8 | 132,2 | 108,4 | 132,9 | 119,0 | 51,8 | 122,4 | 129,7 | 129,1 | 114,8 | | |
| Ensemble de l'industrie, à l'exclusion de la construction | | | | | | | | | | | | | |
| 1999 | 106,5 | 107,8 | 114,9 | 112,8 | 112,1 | 117,4 | 96,2 | 100,2 | 118,7 | 121,5 | 124,8 | 110,8 | 112,0 |
| 2000 | 108,2 | 117,1 | 122,5 | 121,7 | 119,1 | 122,9 | 102,2 | 103,9 | 125,5 | 124,3 | 124,5 | | |
| Construction | | | | | | | | | | | | | |
| 1999 | 108,8 | 91,6 | 116,4 | 113,6 | 121,5 | 132,0 | 59,5 | 117,7 | 131,5 | 136,1 | 128,7 | 90,5 | 112,3 |
| 2000 | 95,1 | 117,3 | 126,3 | 121,9 | 132,8 | 127,7 | 56,7 | 122,3 | 133,0 | 129,1 | 123,3 | | |

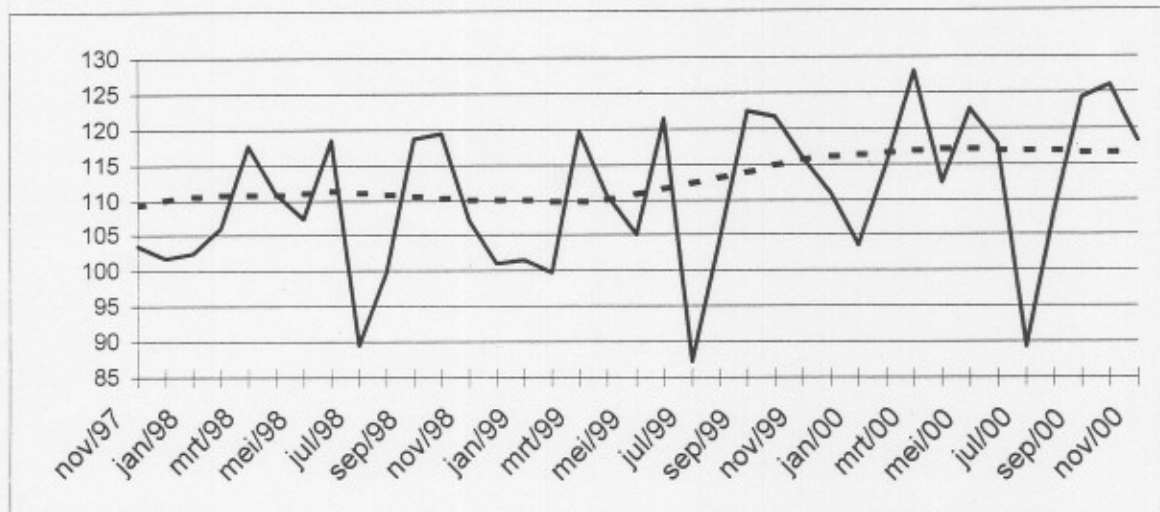

| Branches d'activité / Grands regroupements industriels | Belgique | Flandre | Wallonie | Bruxelles |
|---|----------|---------|----------|-----------|
| Ensemble de l'industrie | → | → | → | ↘↘ |
| Ensemble de l'industrie, à l'exclusion de la construction | → | → | ↗ | ↘↘ |
| Biens intermédiaires | ↗ | ↗ | ↗ | ↘↘ |
| Biens d'investissement | ↗ | ↗ | ↗ | ↗ |
| Biens de consommation durables | → | → | → | ↗↗ |
| Biens de consommation non-durables | ↘ | → | → | ↘ |
| Industries extractives | → | ↘ | → | |
| Industries agricoles et alimentaires | → | ↗ | → | ↘↘ |
| Textile, habillement, cuir et chaussure | ↘↘ | ↘↘ | ↘↘ | ↘↘ |
| Papier et carton; édition et imprimerie | → | ↗ | ↘ | ↘ |
| Industrie chimique, du caoutchouc et des plastiques | ↗ | ↗ | ↘ | ↗↗ |
| Fabrications métalliques | → | ↘ | ↗ | ↗↗ |
| Cokéfaction, raffinage et industries nucléaires | ↘ | ↘↘ | | |
| Produits minéraux non métalliques | ↗ | ↘ | ↗↗ | ↘↘ |
| Métallurgie | ↗ | → | ↗↗ | ↘ |
| Meubles | ↗ | ↗ | ↘ | ↗↗ |
| Electricité | ↗ | ↘ | → | ↘ |
| Construction | ↘ | → | ↘ | → |

Année 2000 : augmentation de la production de 4,8%

Croissance d'une vigueur inattendue de 7,3% en décembre 2000

Pour la Belgique, la **production par jour ouvrable** de l'industrie à l'exclusion de la construction a augmenté de 7,3% en décembre 2000 par rapport à décembre de l'année précédente. La **tendance** des trois derniers mois comparés aux trois mois précédents montre une hausse (+1,9%) pour le pays entier. Au niveau régional, la production de la Flandre a augmenté de 1,7%, en Wallonie on constate une augmentation de 1,9%. Une répartition selon le type des produits donne +2,5% pour les biens intermédiaires, +2,4% pour les biens d'investissements, +1,6% pour les biens de consommation durables et -0,3% pour les biens de consommation non durables. La construction, d'autre part, a augmenté de 4,0%.

L'année 2000 se termine avec une augmentation de la production d'une vigueur inattendue ; c'est le couronnement d'une année exceptionnellement bonne, où la production a monté de 4,8% dans l'industrie et de 2,7% dans la construction. L'augmentation de la production dans l'industrie est un peu plus élevée en Flandre (+5,4%) qu'en Wallonie (+2,8%) ou Bruxelles (+3,9%) ; pour la construction, la croissance en Wallonie (+3,3%) est un peu plus haute qu'en Flandre (+2,4%) et Bruxelles (+2,8%). En ce qui concerne les grands regroupements industriels, les biens intermédiaires (+6,3%) et les biens d'investissement (+4,7%) se font remarquer au sens positif ; l'augmentation des biens de consommation non durables (+2,1%) est plus basse et les biens de consommation durables (-0,5%) sont même légèrement en baisse. Au niveau sectoriel, on note les augmentations fortes de la chimie (+9,3%) et des fabrications métalliques (+7,2%) ; le secteur du textile et de l'habillement (-0,6%) continue sa diminution.

*

* *

Plus d'informations sur la conjoncture !

=> pour une vue globale de la conjoncture en Belgique et en Europe, consultez le portail conjoncturel de l'INS (en 4 langues) :

<http://statbel.fgov.be/indicators>

=> Tous les renseignements méthodologiques peuvent être obtenus auprès de la personne de contact reprise ci-dessous.

=> Il est possible d'obtenir des données sur la production plus détaillées (par sous-secteur, par région) ou traitées de façon plus approfondie (par ex : désaisonnalisées), soit ponctuellement soit en s'abonnant.

=> En plus des indices de la production, nous calculons beaucoup d'autres indicateurs : indices des heures travaillées, nouvelles commandes, masse salariale, nombre d'employés, ...

INS rue de Louvain, 44
 B-1000 Bruxelles
<http://statbel.fgov.be>

Statisticien responsable: Marc Debusschere : tél. 02/548.65.71
 Contact – Indicateurs Conjoncturels : tél. 02/548.65.71
hilde.scholliers@statbel.mineco.fgov.be

Production

Indices bruts (1995=100)

Indices de volume de la
production industrielle

| | Jan | Fév | Mars | Avril | Mai | Juin | Juil | Août | Sept | Oct | Nov | Déc | Année |
|--|-------|-------|-------|-------|-------|-------|-------|-------|-------|-------|-------|-------|-------|
| Ensemble de l'industrie, à l'exclusion de la construction | | | | | | | | | | | | | |
| 1999 | 102,0 | 102,3 | 118,9 | 110,5 | 104,6 | 118,0 | 94,5 | 101,1 | 119,3 | 119,4 | 116,1 | 114,7 | 110,1 |
| 2000 | 106,3 | 114,3 | 126,8 | 113,2 | 120,2 | 117,3 | 97,9 | 104,8 | 120,7 | 125,3 | 124,8 | 113,8 | 115,5 |
| Construction | | | | | | | | | | | | | |
| 1999 | 99,3 | 88,9 | 121,9 | 110,8 | 105,9 | 134,8 | 56,9 | 117,7 | 134,3 | 130,0 | 114,5 | 94,8 | 109,2 |
| 2000 | 90,8 | 116,8 | 132,2 | 108,4 | 132,9 | 119,0 | 51,8 | 122,4 | 130,0 | 129,1 | 117,5 | 94,4 | 112,1 |
| Ensemble de l'industrie, à l'exclusion de la construction | | | | | | | | | | | | | |
| 1999 | 106,5 | 107,8 | 114,9 | 112,8 | 112,1 | 117,4 | 96,2 | 100,2 | 118,7 | 121,5 | 124,8 | 110,8 | 112,0 |
| 2000 | 108,2 | 117,1 | 122,5 | 121,7 | 119,1 | 122,9 | 102,2 | 103,9 | 123,2 | 124,3 | 130,7 | 118,9 | 117,9 |
| Construction | | | | | | | | | | | | | |
| 1999 | 108,8 | 91,6 | 116,4 | 113,6 | 121,5 | 132,0 | 59,5 | 117,7 | 131,5 | 136,1 | 128,7 | 90,5 | 112,3 |
| 2000 | 95,1 | 117,3 | 126,3 | 121,9 | 132,8 | 127,7 | 56,7 | 122,3 | 133,3 | 129,1 | 126,1 | 103,5 | 116,0 |

Indices par jour ouvrable (1995=100)

Compte tenu de la durée et
de la composition inégales
des mois

Tendance (1995=100)

Ensemble de l'industrie;
après élimination des
variations saisonnières et
accidentelles

Indices bruts:

Tendance :

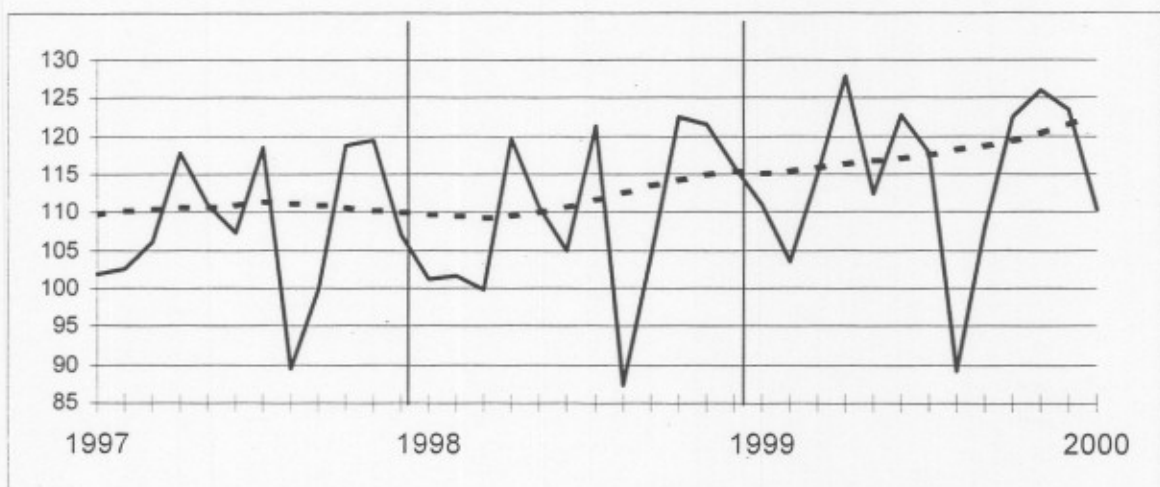

Evolution de la tendance

Comparaison des trois
derniers mois avec les trois
mois précédents
(1995=100)

- ↗↗ > 2.5%
- ↗ 0.5% à 2.5%
- -0.5% à 0.5%
- ↘ -2.5% à -0.5%
- ↘↘ < -2.5%

| Branches d'activité / Grands regroupements industriels | Belgique | Flandre | Wallonie | Bruxelles |
|---|----------|---------|----------|-----------|
| Ensemble de l'industrie | ↗ | ↗ | ↗ | ↗ |
| Ensemble de l'industrie, à l'exclusion de la construction | ↗ | ↗ | ↗ | → |
| Biens intermédiaires | ↗↗ | ↗ | ↗ | → |
| Biens d'investissement | ↗ | ↗ | → | ↗ |
| Biens de consommation durables | ↗ | ↗↗ | → | ↗↗ |
| Biens de consommation non-durables | → | → | → | ↘ |
| Industries extractives | ↗ | ↗ | → | |
| Industries agricoles et alimentaires | ↗ | ↗ | ↘ | ↗ |
| Textile, habillement, cuir et chaussure | ↘ | ↘ | ↘↘ | ↘↘ |
| Papier et carton; édition et imprimerie | ↘ | → | ↘↘ | ↘ |
| Industrie chimique, du caoutchouc et des plastiques | ↗ | ↗ | ↗↗ | ↘ |
| Fabrications métalliques | ↗↗ | ↗ | → | ↗ |
| Cokéfaction, raffinage et industries nucléaires | ↘ | ↘ | | |
| Produits minéraux non métalliques | ↗↗ | ↗↗ | ↗↗ | → |
| Métallurgie | ↗↗ | ↗↗ | ↗↗ | ↗↗ |
| Meubles | ↗↗ | ↗ | ↗ | ↗↗ |
| Électricité | ↗ | → | ↗↗ | ↗↗ |
| Construction | ↗↗ | ↗↗ | ↗↗ | ↗↗ |

Janvier 2001 : augmentation de la production de 6,7%

Croissance de la production forte et soutenue

Pour la Belgique, la **production par jour ouvrable** de l'industrie à l'exclusion de la construction a augmenté de 6,7% en janvier 2001 par rapport à janvier de l'année précédente. La **tendance** des trois derniers mois comparés aux trois mois précédents montre une hausse (+2,0%) pour le Royaume. Au niveau régional, la production de la Flandre a augmenté de 1,9%, en Wallonie on constate une augmentation de 2,5%. Une répartition selon le type des produits donne +1,1% pour les biens intermédiaires, +4,5% pour les biens d'investissements, +0,1% pour les biens de consommation durables et +1,7% pour les biens de consommation non durables. La construction, d'autre part, a augmenté de 1,6%.

La nouvelle année continue la croissance générale et forte de la fin de l'année passée. Toutes les régions, tous les grands regroupements industriels et presque tous les secteurs montrent une hausse prononcée ; la seule baisse dans l'industrie, du secteur du textile et de l'habillement (- 1,3%), n'est pas un phénomène nouveau et il est probablement lié à la délocalisation continue de l'habillement.

*

* *

Plus d'informations sur la conjoncture !

⇒ pour une vue globale de la conjoncture en Belgique et en Europe, consultez le portail conjoncturel de l'INS (en 4 langues) :

<http://statbel.fgov.be/indicators>

⇒ Tous les renseignements méthodologiques peuvent être obtenus auprès de la personne de contact reprise ci-dessous.

⇒ Il est possible d'obtenir des données sur la production plus détaillées (par sous-secteur, par région) ou traitées de façon plus approfondie (par ex : désaisonnalisées), soit ponctuellement soit en s'abonnant.

⇒ En plus des indices de la production, nous calculons beaucoup d'autres indicateurs : indices des heures travaillées, nouvelles commandes, masse salariale, nombre d'employés, ...

Production

Indices bruts (1995=100)

Indices de volume de la
production industrielle

| | Jan | Fév | Mars | Avril | Mai | Juin | Juil | Août | Sept | Oct | Nov | Déc | Année |
|--|-------|-------|-------|-------|-------|-------|-------|-------|-------|-------|-------|-------|-------|
| Ensemble de l'industrie, à l'exclusion de la construction | | | | | | | | | | | | | |
| 2000 | 106,3 | 114,3 | 126,8 | 113,2 | 120,2 | 117,3 | 97,9 | 104,8 | 120,7 | 125,1 | 124,8 | 114,2 | 115,5 |
| 2001 | 116,4 | | | | | | | | | | | | |
| Construction | | | | | | | | | | | | | |
| 2000 | 90,8 | 116,8 | 132,2 | 108,4 | 132,9 | 119,0 | 51,8 | 122,4 | 130,0 | 130,5 | 117,5 | 96,1 | 112,4 |
| 2001 | 96,8 | | | | | | | | | | | | |
| Ensemble de l'industrie, à l'exclusion de la construction | | | | | | | | | | | | | |
| 2000 | 108,2 | 117,1 | 122,5 | 121,7 | 119,1 | 122,9 | 102,2 | 103,9 | 123,2 | 124,0 | 130,7 | 119,2 | 117,9 |
| 2001 | 115,4 | | | | | | | | | | | | |
| Construction | | | | | | | | | | | | | |
| 2000 | 95,1 | 117,3 | 126,3 | 121,9 | 132,8 | 127,7 | 56,7 | 122,3 | 133,3 | 130,5 | 126,1 | 105,3 | 116,3 |
| 2001 | 96,7 | | | | | | | | | | | | |

Indices par jour ouvrable (1995=100)

Compte tenu de la durée et
de la composition inégales
des mois

| | Jan | Fév | Mars | Avril | Mai | Juin | Juil | Août | Sept | Oct | Nov | Déc | Année |
|--|-------|-------|-------|-------|-------|-------|-------|-------|-------|-------|-------|-------|-------|
| Ensemble de l'industrie, à l'exclusion de la construction | | | | | | | | | | | | | |
| 2000 | 108,2 | 117,1 | 122,5 | 121,7 | 119,1 | 122,9 | 102,2 | 103,9 | 123,2 | 124,0 | 130,7 | 119,2 | 117,9 |
| 2001 | 115,4 | | | | | | | | | | | | |
| Construction | | | | | | | | | | | | | |
| 2000 | 95,1 | 117,3 | 126,3 | 121,9 | 132,8 | 127,7 | 56,7 | 122,3 | 133,3 | 130,5 | 126,1 | 105,3 | 116,3 |
| 2001 | 96,7 | | | | | | | | | | | | |

Tendance (1995=100)

Ensemble de l'industrie:
après élimination des
variations saisonnières et
accidentelles

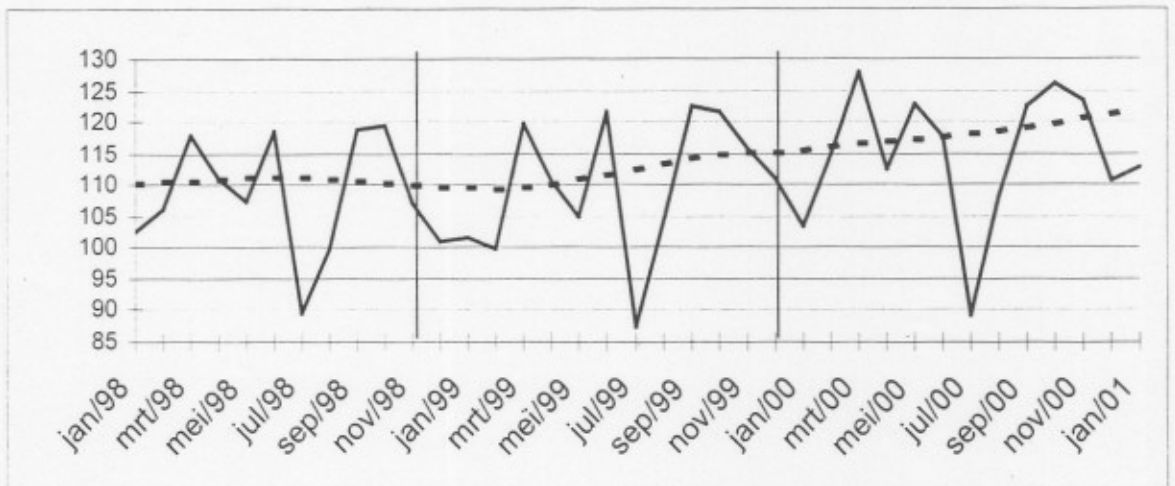

Indices bruts:

Tendance:

Evolution de la tendance

Comparaison des trois
derniers mois avec les trois
mois précédents
(1995=100)

- ↗ > 2.5%
- ↘ 0.5% à 2.5%
- -0.5% à 0.5%
- ↙ -2.5% à -0.5%
- ↖ < -2.5%

| Branches d'activité / Grands regroupements industriels | Belgique | Flandre | Wallonie | Bruxelles |
|---|----------|---------|----------|-----------|
| Ensemble de l'industrie | ↗ | ↗ | ↗ | ↗ |
| Ensemble de l'industrie, à l'exclusion de la construction | ↗ | ↗ | ↗ | ↗ |
| Biens intermédiaires | ↗ | ↗ | ↗ | ↗ |
| Biens d'investissement | ↗ | ↗ | ↗ | ↗ |
| Biens de consommation durables | → | ↗ | → | ↗ |
| Biens de consommation non-durables | ↗ | ↗ | → | ↘ |
| Industries extractives | ↗ | ↗ | ↘ | ↘ |
| Industries agricoles et alimentaires | ↗ | ↗ | ↗ | → |
| Textile, habillement, cuir et chaussure | ↘ | ↘ | ↘ | ↘ |
| Papier et carton; édition et imprimerie | → | ↗ | ↘ | ↘ |
| Industrie chimique, du caoutchouc et des plastiques | ↗ | ↗ | ↗ | ↘ |
| Fabrications métalliques | ↗ | ↗ | ↗ | ↗ |
| Cokéfaction, raffinage et industries nucléaires | ↗ | ↗ | ↗ | ↗ |
| Produits minéraux non métalliques | ↗ | ↗ | ↗ | ↘ |
| Métallurgie | ↗ | ↗ | ↗ | ↘ |
| Meubles | ↗ | ↗ | ↗ | ↗ |
| Électricité | ↘ | ↘ | → | ↗ |
| Construction | ↗ | ↗ | → | ↗ |

Février 2001 : augmentation de la production de 3,8%

Croissance soutenue de la production

Pour la Belgique, la **production par jour ouvrable** de l'industrie à l'exclusion de la construction a augmenté de 3,8% en février 2001 par rapport à février de l'année précédente. ; dans la construction, l'augmentation est de 0,3%.

La **tendance** des trois derniers mois comparés aux trois mois précédents montre une hausse (+1,4%) pour le Royaume. Au niveau régional, la production de la Flandre a augmenté de 1,7%, en Wallonie on constate une augmentation de 0,9%. Une répartition selon le type des produits donne +1,0% pour les biens intermédiaires, +5,8% pour les biens d'investissements, -1,6% pour les biens de consommation durables et -1,2% pour les biens de consommation non durables. La construction, d'autre part, est restée plus ou moins stable (+ 0,3%).

La nouvelle année voit continuer la croissance de la fin de l'année passée, mais la tendance semble se tasser. Il convient de noter que les biens de consommation durables ainsi que les biens de consommation non durables sont en baisse ; cette dernière diminution est largement due à la faible croissance de l'industrie alimentaire (+ 0,4%) et à la baisse du textile et de l'habillement (- 1,3%).

*

* *

Plus d'informations sur la conjoncture !

⇒ pour une vue globale de la conjoncture en Belgique et en Europe, consultez le portail conjoncturel de l'INS (en 4 langues) :

<http://statbel.fgov.be/indicators>

⇒ Tous les renseignements méthodologiques peuvent être obtenus auprès de la personne de contact reprise ci-dessous.

⇒ Il est possible d'obtenir des données sur la production plus détaillées (par sous-secteur, par région) ou traitées de façon plus approfondie (par ex : désaisonnalisées), soit ponctuellement soit en s'abonnant.

⇒ En plus des indices de la production, nous calculons beaucoup d'autres indicateurs : indices des heures travaillées, nouvelles commandes, masse salariale, nombre d'employés, ...

INS rue de Louvain, 44
B-1000 Bruxelles
<http://statbel.fgov.be>

Statisticien responsable: Marc Debusschere : tél. 02/548.65.71
Contact – Indicateurs Conjoncturels : tél. 02/548.65.71
hilde.scholliers@statbel.mineco.fgov.be

Production

Indices bruts (1995=100)

Indices de volume de la production industrielle

| | Jan | Fév | Mars | Avril | Mai | Juin | Juil | Août | Sept | Oct | Nov | Déc | Année |
|--|-------|-------|-------|-------|-------|-------|-------|-------|-------|-------|-------|-------|-------|
| Ensemble de l'industrie, à l'exclusion de la construction | | | | | | | | | | | | | |
| 2000 | 106,3 | 114,3 | 126,8 | 113,2 | 120,2 | 117,3 | 97,9 | 104,8 | 120,7 | 125,1 | 124,6 | 114,2 | 115,5 |
| 2001 | 117,5 | 115,4 | | | | | | | | | | | |
| Construction | | | | | | | | | | | | | |
| 2000 | 90,8 | 116,8 | 132,2 | 108,4 | 132,9 | 119,0 | 51,8 | 122,4 | 130,0 | 130,5 | 118,9 | 96,1 | 112,5 |
| 2001 | 96,8 | 111,9 | | | | | | | | | | | |
| Ensemble de l'industrie, à l'exclusion de la construction | | | | | | | | | | | | | |
| 2000 | 108,2 | 117,1 | 122,5 | 121,7 | 119,1 | 122,9 | 102,2 | 103,9 | 123,2 | 124,0 | 130,5 | 119,2 | 117,9 |
| 2001 | 116,5 | 121,6 | | | | | | | | | | | |
| Construction | | | | | | | | | | | | | |
| 2000 | 95,1 | 117,3 | 126,3 | 121,9 | 132,8 | 127,7 | 56,7 | 122,3 | 133,3 | 130,5 | 127,6 | 105,3 | 116,4 |
| 2001 | 96,8 | 115,3 | | | | | | | | | | | |

Indices par jour ouvrable (1995=100)

Compte tenu de la durée et de la composition inégales des mois

Tendance (1995=100)

Ensemble de l'industrie; après élimination des variations saisonnières et accidentelles

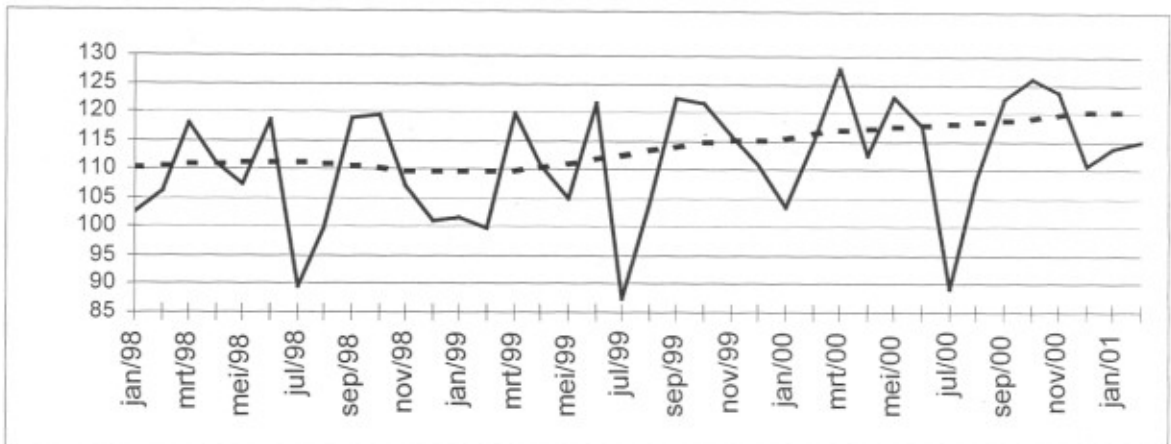

Indices bruts:

Tendance :

Evolution de la tendance

Comparaison des trois derniers mois avec les trois mois précédents (1995=100)

- ↗↗ > 2.5%
- ↗ 0.5% à 2.5%
- -0.5% à 0.5%
- ↘ -2.5% à -0.5%
- ↘↘ < -2.5%

| Branches d'activité / Grands regroupements industriels | Belgique | Flandre | Wallonie | Bruxelles |
|---|----------|---------|----------|-----------|
| Ensemble de l'industrie | ↗ | ↗ | ↗ | ↗ |
| Ensemble de l'industrie, à l'exclusion de la construction | ↗ | ↗ | ↗ | ↗ |
| Biens intermédiaires | ↗ | ↗ | ↗ | ↗ |
| Biens d'investissement | ↗↗ | ↗↗ | ↗ | ↗↗ |
| Biens de consommation durables | ↗ | ↗ | ↗ | ↗ |
| Biens de consommation non-durables | ↗ | ↗ | ↗ | ↗ |
| Industries extractives | ↗ | ↗ | ↗ | |
| Industries agricoles et alimentaires | → | ↗ | → | → |
| Textile, habillement, cuir et chaussure | ↗ | ↗ | ↗↗ | ↗↗ |
| Papier et carton; édition et imprimerie | ↗ | → | ↗↗ | ↗ |
| Industrie chimique, du caoutchouc et des plastiques | ↗ | ↗ | ↗↗ | ↗↗ |
| Fabrications métalliques | ↗↗ | ↗↗ | → | ↗ |
| Cokéfaction, raffinage et industries nucléaires | ↗ | → | | |
| Produits minéraux non métalliques | ↗↗ | ↗↗ | ↗ | ↗↗ |
| Métallurgie | → | → | ↗ | ↗↗ |
| Meubles | ↗ | ↗ | ↗↗ | ↗ |
| Électricité | ↗↗ | ↗ | ↗↗ | ↗↗ |
| Construction | → | ↗ | → | → |

Mars 2001 : augmentation de la production de 5,7%

Croissance soutenue de la production

Pour la Belgique, la **production par jour ouvrable** de l'industrie à l'exclusion de la construction a augmenté de 5,7% en mars 2001 par rapport à mars de l'année précédente. ; dans la construction, la diminution est de 0,7%.

La **tendance** des trois derniers mois comparés aux trois mois précédents montre une hausse (+1,5%) pour le Royaume. Au niveau régional, la production de la Flandre a augmenté de 1,5%, en Wallonie on constate une augmentation de 1,2%. Une répartition selon le type des produits donne +0,1% pour les biens intermédiaires, +4,8% pour les biens d'investissements, -0,9% pour les biens de consommation durables et +0,5% pour les biens de consommation non durables. La construction, d'autre part, a la diminution de 0,7%.

*
* *

Plus d'informations sur la conjoncture !

⇒ pour une vue globale de la conjoncture en Belgique et en Europe, consultez le portail conjoncturel de l'INS (en 4 langues) :

<http://statbel.fgov.be/indicators>

⇒ Tous les renseignements méthodologiques peuvent être obtenus auprès de la personne de contact reprise ci-dessous.

⇒ Il est possible d'obtenir des données sur la production plus détaillées (par sous-secteur, par région) ou traitées de façon plus approfondie (par ex : désaisonnalisées), soit ponctuellement soit en s'abonnant.

⇒ En plus des indices de la production, nous calculons beaucoup d'autres indicateurs : indices des heures travaillées, nouvelles commandes, masse salariale, nombre d'employés, ...

INS rue de Louvain, 44
B-1000 Bruxelles
<http://statbel.fgov.be>

Statisticien responsable: Koen Hooyberghs : tél. 02/548.62.49
Contact – Indicateurs Conjoncturels : tél. 02/548.66.40
nadine.lindebrings@statbel.mineco.fgov.be

Production

**Indices bruts
(1995=100)**
Indices de volume de la
production industrielle

**Indices par jour ouvrable
(1995=100)**
Compte tenu de la durée et
de la composition inégales
des mois

| | Jan | Fév | Mars | Avril | Mai | Juin | Juil | Août | Sept | Oct | Nov | Déc | Année |
|--|-------|-------|-------|-------|-------|-------|-------|-------|-------|-------|-------|-------|-------|
| Ensemble de l'industrie, à l'exclusion de la construction | | | | | | | | | | | | | |
| 2000 | 106,3 | 114,3 | 126,8 | 113,2 | 120,2 | 117,3 | 97,9 | 104,8 | 120,7 | 125,1 | 124,6 | 117,2 | 115,7 |
| 2001 | 117,5 | 113,8 | 130,6 | | | | | | | | | | |
| Construction | | | | | | | | | | | | | |
| 2000 | 90,8 | 116,8 | 132,2 | 108,4 | 132,9 | 119,0 | 51,8 | 122,4 | 130,0 | 130,5 | 118,9 | 96,9 | 112,6 |
| 2001 | 96,8 | 111,9 | 122,4 | | | | | | | | | | |
| Ensemble de l'industrie, à l'exclusion de la construction | | | | | | | | | | | | | |
| 2000 | 108,2 | 117,1 | 122,5 | 121,7 | 119,1 | 122,9 | 102,2 | 103,9 | 123,2 | 124,0 | 130,5 | 122,4 | 118,1 |
| 2001 | 116,5 | 120,0 | 129,5 | | | | | | | | | | |
| Construction | | | | | | | | | | | | | |
| 2000 | 95,1 | 117,3 | 126,3 | 121,9 | 132,8 | 127,7 | 56,7 | 122,3 | 133,3 | 130,5 | 127,6 | 106,2 | 116,5 |
| 2001 | 96,8 | 115,3 | 122,3 | | | | | | | | | | |

**Tendance
(1995 = 100)**
Ensemble de l'industrie;
après élimination des
variations saisonnières et
accidentelles

Indices bruts:

Tendance :

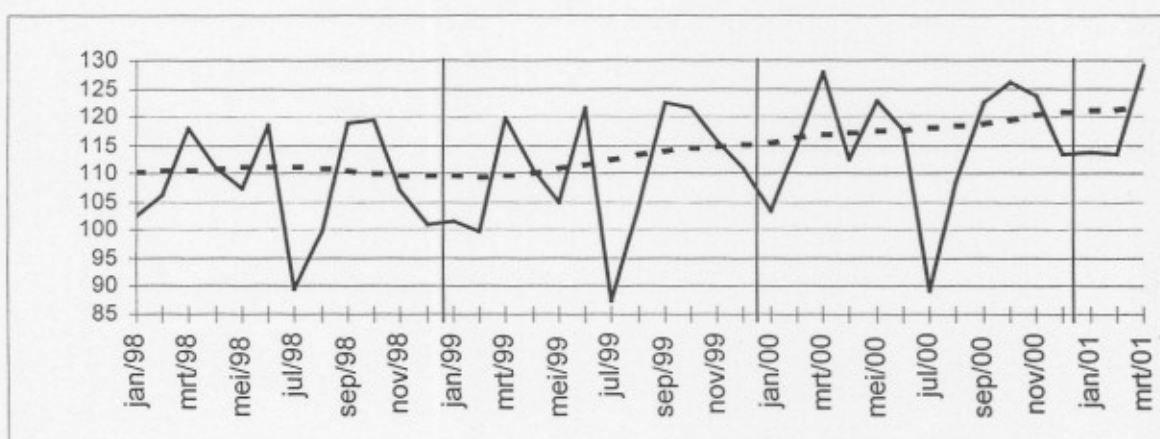

Evolution de la tendance
Comparaison des trois
derniers mois avec les trois
mois précédents
(1995=100)

↗↗ > 2.5%
↗ 0.5% à 2.5%
→ -0.5% à 0.5%
↘ -2.5% à -0.5%
↘↘ < -2.5%

| Branches d'activité / Grands regroupements industriels | Belgique | Flandre | Wallonie | Bruxelles |
|---|----------|---------|----------|-----------|
| Ensemble de l'industrie | ↗ | ↗ | ↗ | → |
| Ensemble de l'industrie, à l'exclusion de la construction | ↗ | ↗ | ↗ | → |
| Biens intermédiaires | → | → | ↗ | → |
| Biens d'investissement | ↗↗ | ↗↗ | ↗ | ↗↗ |
| Biens de consommation durables | ↗ | ↗ | ↗ | ↗↗ |
| Biens de consommation non-durables | → | → | → | → |
| Industries extractives | ↗ | ↗↗ | ↗ | |
| Industries agricoles et alimentaires | ↗ | ↗ | ↗ | → |
| Textile, habillement, cuir et chaussure | ↗ | → | ↗↗ | ↗ |
| Papier et carton; édition et imprimerie | ↗ | → | ↗↗ | ↗↗ |
| Industrie chimique, du caoutchouc et des plastiques | ↗ | ↗ | ↗↗ | ↗↗ |
| Fabrications métalliques | ↗↗ | ↗↗ | ↗ | → |
| Cokéfaction, raffinage et industries nucléaires | ↗↗ | ↗↗ | | |
| Produits minéraux non métalliques | → | → | ↗ | ↗↗ |
| Métallurgie | ↗ | → | ↗ | ↗↗ |
| Meubles | → | → | ↗ | ↗↗ |
| Électricité | ↗ | ↗ | → | ↗↗ |
| Construction | ↗ | → | ↗ | ↗ |

Avril 2001 : production dans l'industrie – 4,1%, dans la construction – 2,5%

Les données les plus récentes indiquent un retournement à la baisse début 2001

Pour la Belgique, la **production par jour ouvrable** de l'industrie à l'exclusion de la construction a diminué de 4,1% en avril 2001 par rapport à avril de l'année précédente. La **tendance** des trois derniers mois comparés aux trois mois précédents montre une baisse (-1,6%) pour le Royaume. Au niveau régional, la production de la Flandre a diminué de 1,7%, en Wallonie on constate une diminution de 0,8%. Une répartition selon le type des produits donne -1,5% pour les biens intermédiaires, +0,3% pour les biens d'investissements, -1,7% pour les biens de consommation durables et -1,1% pour les biens de consommation non durables. La construction, d'autre part, a diminué de 2,5%.

Après une évolution positive ininterrompue depuis le début de 1999, les données les plus récentes indiquent que la tendance s'est inversée depuis le début de l'année. On constate une grande similitude entre régions et secteurs économiques : la production est en baisse presque partout. Dans l'industrie l'alimentation progresse encore légèrement (+0,4 %) car elle subit moins rapidement les fluctuations de la conjoncture.

*

* *

Plus d'informations sur la conjoncture !

⇒ pour une vue globale de la conjoncture en Belgique et en Europe, consultez le portail conjoncturel de l'INS (en 4 langues) :

<http://statbel.fgov.be/indicators>

⇒ Tous les renseignements méthodologiques peuvent être obtenus auprès de la personne de contact reprise ci-dessous.

⇒ Il est possible d'obtenir des données sur la production plus détaillées (par sous-secteur, par région) ou traitées de façon plus approfondie (par ex : désaisonnalisées), soit ponctuellement soit en s'abonnant.

⇒ En plus des indices de la production, nous calculons beaucoup d'autres indicateurs : indices des heures travaillées, nouvelles commandes, masse salariale, nombre d'employés, ...

INS rue de Louvain, 44
B-1000 Bruxelles
<http://statbel.fgov.be>

Statisticien responsable: Koen Hooyberghs : tél. 02/548.62.49
Contact – Indicateurs Conjoncturels : tél. 02/548.66.40
nadine.lindebrings@statbel.mineco.fgov.be

Production

Indices bruts (1995=100)
Indices de volume de la production industrielle

| | Jan | Fév | Mars | Avril | Mai | Juin | Juil | Août | Sept | Oct | Nov | Déc | Année |
|--|-------|-------|-------|-------|-------|-------|-------|-------|-------|-------|-------|-------|-------|
| Ensemble de l'industrie, à l'exclusion de la construction | | | | | | | | | | | | | |
| 2000 | 106,3 | 114,3 | 126,8 | 113,2 | 120,2 | 117,3 | 97,9 | 104,8 | 120,7 | 125,1 | 124,6 | 117,2 | 115,7 |
| 2001 | 118,4 | 113,8 | 125,0 | 111,4 | | | | | | | | | |
| Construction | | | | | | | | | | | | | |
| 2000 | 90,8 | 116,8 | 132,2 | 108,4 | 132,9 | 119,0 | 51,8 | 122,4 | 130,0 | 130,5 | 118,9 | 96,9 | 112,6 |
| 2001 | 98,5 | 111,9 | 123,6 | 105,0 | | | | | | | | | |
| Ensemble de l'industrie, à l'exclusion de la construction | | | | | | | | | | | | | |
| 2000 | 108,2 | 117,1 | 122,5 | 121,7 | 119,1 | 122,9 | 102,2 | 103,9 | 123,2 | 124,0 | 130,5 | 122,4 | 118,1 |
| 2001 | 117,4 | 120,0 | 124,0 | 116,7 | | | | | | | | | |
| Construction | | | | | | | | | | | | | |
| 2000 | 95,1 | 117,3 | 126,3 | 121,9 | 132,8 | 127,7 | 56,7 | 122,3 | 133,3 | 130,5 | 127,6 | 106,2 | 116,5 |
| 2001 | 98,5 | 115,3 | 123,5 | 112,8 | | | | | | | | | |

Indices par jour ouvrable (1995=100)
Compte tenu de la durée et de la composition inégales des mois

Tendance (1995=100)
Ensemble de l'industrie, après élimination des variations saisonnières et accidentelles

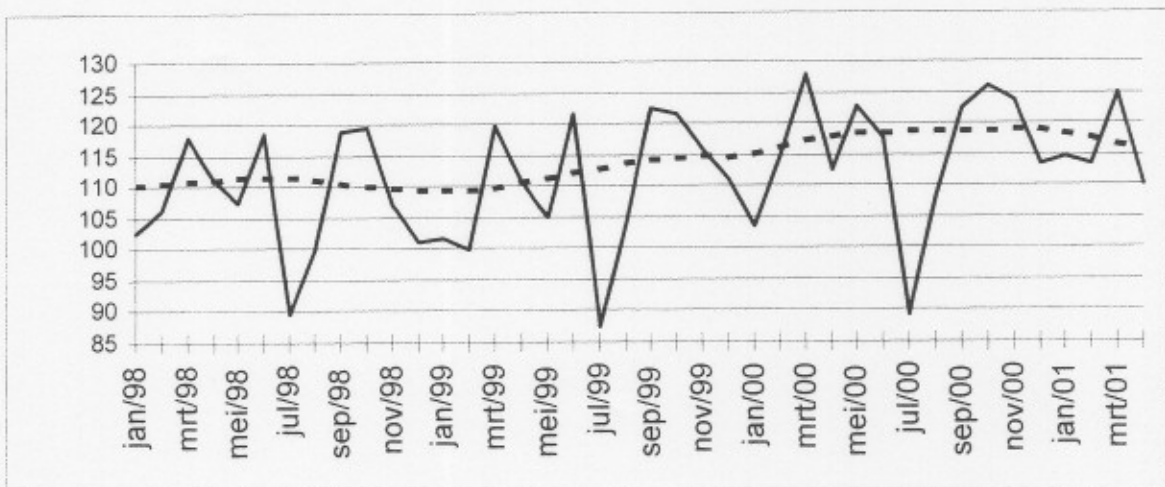

Indices bruts:

Tendance:

Evolution de la tendance
Comparaison des trois derniers mois avec les trois mois précédents (1995=100)

- ↗↗ > 2.5%
- ↗ 0.5% à 2.5%
- -0.5% à 0.5%
- ↘ -2.5% à -0.5%
- ↘↘ < -2.5%

| Branches d'activité / Grands regroupements industriels | Belgique | Flandre | Wallonie | Bruxelles |
|---|----------|---------|----------|-----------|
| Ensemble de l'industrie | ↘ | ↘ | ↘ | ↘↘ |
| Ensemble de l'industrie, à l'exclusion de la construction | ↘ | ↘ | ↘ | ↘↘ |
| Biens intermédiaires | ↘ | ↘↘ | → | ↘ |
| Biens d'investissement | → | ↘ | → | ↘↘ |
| Biens de consommation durables | ↘ | ↘ | ↘ | ↘↘ |
| Biens de consommation non-durables | ↘ | ↘ | → | ↘ |
| Industries extractives | ↘ | → | ↘ | |
| Industries agricoles et alimentaires | → | ↘ | → | ↘ |
| Textile, habillement, cuir et chaussure | ↘ | ↘ | ↘↘ | ↘↘ |
| Papier et carton; édition et imprimerie | → | ↘ | ↘ | ↘↘ |
| Industrie chimique, du caoutchouc et des plastiques | ↘ | ↘ | ↘ | ↘↘ |
| Fabrications métalliques | ↘ | ↘ | ↘ | ↘ |
| Cokéfaction, raffinage et industries nucléaires | ↗↗ | ↘ | | |
| Produits minéraux non métalliques | ↘↘ | ↘ | ↘ | ↘ |
| Métallurgie | ↘ | ↘↘ | ↘↘ | ↘↘ |
| Meubles | ↘ | → | ↘↘ | ↘↘ |
| Électricité | ↘ | ↘ | → | ↘↘ |
| Construction | ↘↘ | ↘ | ↘↘ | ↘↘ |

Mai 2001 : production dans l'industrie – 2,9%, dans la construction – 1,5%

La tendance à la baisse persiste

Pour la Belgique, la **production par jour ouvrable** de l'industrie à l'exclusion de la construction a diminué de 2,9% en mai 2001 par rapport à mai de l'année précédente. ; dans la construction, la diminution est de 1,5%.

La **tendance** des trois derniers mois comparés aux trois mois précédents montre une baisse (-1,7%) pour le Royaume. Au niveau régional, la production de la Flandre a diminué de 1,9%, en Wallonie on constate une diminution de -0,9%. Une répartition selon le type des produits donne -1,5% pour les biens intermédiaires, -1,7% pour les biens d'investissements, +0,8% pour les biens de consommation durables et -1,8% pour les biens de consommation non durables. La construction, d'autre part, a la diminution de 1,5%.

Les données les plus récentes confirment la baisse de la production depuis le début de l'année. Même si la baisse est pratiquement générale, il reste quelques exceptions : les biens de consommation durables (+0,8%), les meubles (+1,4%) et les industries extractives (+2,6%). A l'opposé, on trouve surtout la métallurgie (-3,9%) et le textile et l'habillement (-2,2%).

*

* *

Plus d'informations sur la conjoncture !

⇒ pour une vue globale de la conjoncture en Belgique et en Europe, consultez le portail conjoncturel de l'INS (en 4 langues) :

<http://statbel.fgov.be/indicators>

⇒ Tous les renseignements méthodologiques peuvent être obtenus auprès de la personne de contact reprise ci-dessous.

⇒ Il est possible d'obtenir des données sur la production plus détaillées (par sous-secteur, par région) ou traitées de façon plus approfondie (par ex : désaisonnalisées), soit ponctuellement soit en s'abonnant.

⇒ En plus des indices de la production, nous calculons beaucoup d'autres indicateurs : indices des heures travaillées, nouvelles commandes, masse salariale, nombre d'employés, ...

INS rue de Louvain, 44
B-1000 Bruxelles
<http://statbel.fgov.be>

Statisticien responsable: Koen Hooyberghs : tél. 02/548.62.49
Contact – Indicateurs Conjoncturels : tél. 02/548.66.40
nadine.lindebrings@statbel.mineco.fgov.be

Production

**Indices bruts
(1995=100)**
Indices de volume de la
production industrielle

| | Jan | Fév | Mars | Avril | Mai | Juin | Juil | Août | Sept | Oct | Nov | Déc | Année |
|--|-------|-------|-------|-------|-------|-------|-------|-------|-------|-------|-------|-------|-------|
| Ensemble de l'industrie, à l'exclusion de la construction | | | | | | | | | | | | | |
| 2000 | 106,3 | 114,3 | 126,8 | 113,2 | 120,2 | 117,3 | 97,9 | 104,8 | 120,7 | 125,1 | 124,6 | 117,2 | 115,7 |
| 2001 | 118,4 | 115,3 | 125,0 | 110,4 | 113,5 | | | | | | | | |
| Construction | | | | | | | | | | | | | |
| 2000 | 90,8 | 116,8 | 132,2 | 108,4 | 132,9 | 119,0 | 51,8 | 122,4 | 130,0 | 130,5 | 118,9 | 96,9 | 112,6 |
| 2001 | 98,5 | 113,1 | 123,6 | 106,8 | 124,2 | | | | | | | | |
| Ensemble de l'industrie, à l'exclusion de la construction | | | | | | | | | | | | | |
| 2000 | 108,2 | 117,1 | 122,5 | 121,7 | 119,1 | 122,9 | 102,2 | 103,9 | 123,2 | 124,0 | 130,5 | 122,4 | 118,1 |
| 2001 | 117,4 | 121,6 | 124,0 | 115,7 | 115,6 | | | | | | | | |
| Construction | | | | | | | | | | | | | |
| 2000 | 95,1 | 117,3 | 126,3 | 121,9 | 132,8 | 127,7 | 56,7 | 122,3 | 133,3 | 130,5 | 127,6 | 106,2 | 116,5 |
| 2001 | 98,5 | 116,6 | 123,5 | 114,7 | 129,9 | | | | | | | | |

**Indices par jour ouvrable
(1995=100)**
Compte tenu de la durée et
de la composition inégales
des mois

**Tendance
(1995=100)**
Ensemble de l'industrie;
après élimination des
variations saisonnières et
accidentelles

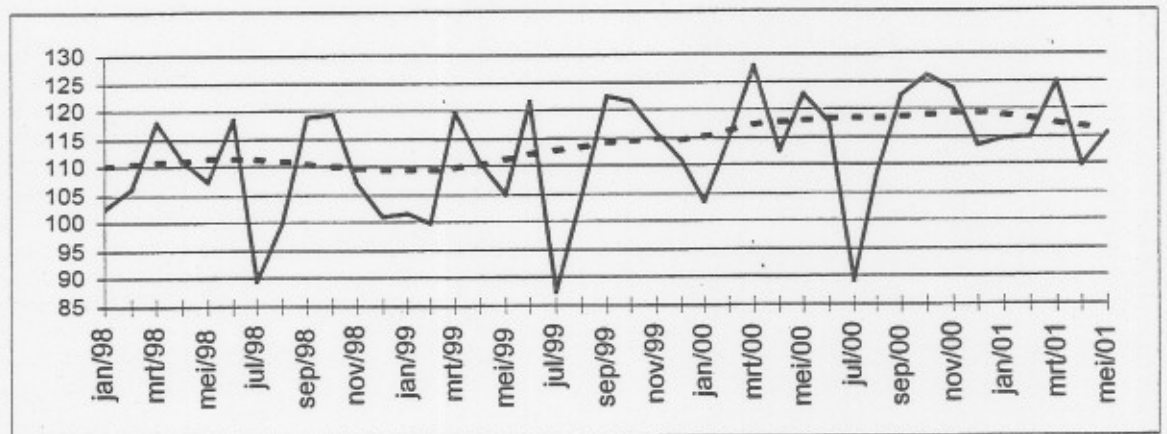

Indices bruts:

Tendance :

Evolution de la tendance
Comparaison des trois
derniers mois avec les trois
mois précédents
(1995=100)

↗↗ > 2.5%
↗ 0.5% à 2.5%
→ -0.5% à 0.5%
↘ -2.5% à -0.5%
↘↘ < -2.5%

| Branches d'activité / Grands regroupements industriels | Belgique | Flandre | Wallonie | Bruxelles |
|---|----------|---------|----------|-----------|
| Ensemble de l'industrie | ↘ | ↘ | ↘ | ↘ |
| Ensemble de l'industrie, à l'exclusion de la construction | ↘ | ↘ | ↘ | ↘ |
| Biens intermédiaires | ↘ | ↘ | ↘ | ↘ |
| Biens d'investissement | ↘ | ↘ | ↘↘ | ↘↘ |
| Biens de consommation durables | ↘ | ↘ | ↘ | ↘ |
| Biens de consommation non-durables | ↘ | ↘ | ↘ | ↘↘ |
| Industries extractives | ↘↘ | ↘ | ↘ | |
| Industries agricoles et alimentaires | ↘ | ↘ | ↘ | ↘ |
| Textile, habillement, cuir et chaussure | ↘ | ↘ | ↘ | ↘↘ |
| Papier et carton; édition et imprimerie | ↘ | ↘↘ | ↘↘ | ↘ |
| Industrie chimique, du caoutchouc et des plastiques | ↘ | ↘ | ↘ | ↘↘ |
| Fabrications métalliques | ↘ | ↘ | ↘ | ↘ |
| Cokéfaction, raffinage et industries nucléaires | ↘ | ↘ | | |
| Produits minéraux non métalliques | ↘ | ↘↘ | ↘↘ | ↘ |
| Métallurgie | ↘↘ | ↘↘ | ↘ | ↘↘ |
| Meubles | ↘ | ↘ | ↘ | ↘↘ |
| Électricité | ↘ | ↘↘ | ↘ | ↘ |
| Construction | ↘ | ↘ | ↘ | ↘ |

Juin 2001 : production dans l'industrie – 0,5%, dans la construction + 0,2%

Le creux de la tendance est-il atteint ?

Pour la Belgique, la **production par jour ouvrable** de l'industrie à l'exclusion de la construction a diminué de 0,5% en juin 2001 par rapport à juin de l'année précédente. ; dans la construction, l'augmentation est de 0,2%.

La **tendance** des trois derniers mois comparés aux trois mois précédents montre une hausse (+0,8%) pour le Royaume. Au niveau régional, la production de la Flandre a augmenté de 1,1%, en Wallonie on constate une diminution de 0,6%. Une répartition selon le type des produits donne -1,1% pour les biens intermédiaires, +5,5% pour les biens d'investissements, +0,8% pour les biens de consommation durables et -1,5% pour les biens de consommation non durables. La construction, d'autre part, a la diminution de 0,9%.

Les données les plus récentes de la tendance montrent une stabilisation de la production, après le déclin marqué des mois précédents. Bien que les données soient encore insuffisantes pour en tirer des conclusions définitives, il se pourrait que le creux de la courbe conjoncturelle soit atteint. Surtout dans l'industrie en Flandre la croissance semble de retour. A part les chiffres positifs des biens d'investissement déjà cités, l'augmentation de la production des fabrications métalliques (+ 3,6%) et des meubles (+ 5,0%) est à noter. Des signes moins positifs proviennent de la métallurgie (- 2,5%) et du textile et de l'habillement (- 2,8%).

Prochain communiqué de presse : **12/09/01**

*

* *

Sur la page suivante, vous trouverez les tableaux et graphiques annexes.

Plus d'informations sur la conjoncture !

⇒ pour une vue globale de la conjoncture en Belgique et en Europe, consultez le portail conjoncturel de l'INS (en 4 langues) :

<http://statbel.fgov.be/indicators>

⇒ Tous les renseignements méthodologiques peuvent être obtenus auprès de la personne de contact reprise ci-dessous.

⇒ Il est possible d'obtenir des données sur la production plus détaillées (par sous-secteur, par région) ou traitées de façon plus approfondie (par ex : désaisonnalisées), soit ponctuellement soit en s'abonnant.

⇒ En plus des indices de la production, nous calculons beaucoup d'autres indicateurs : indices des heures travaillées, nouvelles commandes, masse salariale, nombre d'employés, ...

INS rue de Louvain, 44
B-1000 Bruxelles
<http://statbel.fgov.be>

Statisticien responsable: Koen Hooyberghs : tél. 02/548.62.49
Contact – Indicateurs Conjoncturels : tél. 02/548.66.40
nadine.lindebrings@statbel.mineco.fgov.be

Production

Indices bruts (1995=100)

Indices de volume de la production industrielle

Indices par jour ouvrable (1995=100)

Compte tenu de la durée et de la composition inégales des mois

Tendance (1995=100)

Ensemble de l'industrie; après élimination des variations saisonnières et accidentelles

Indices bruts:

Tendance :

Evolution de la tendance Comparaison des trois derniers mois avec les trois mois précédents (1995=100)

- ↗ > 2.5%
- ↘ 0.5% à 2.5%
- -0.5% à 0.5%
- ↘ -2.5% à -0.5%
- ↘ < -2.5%

| | Jan | Fév | Mars | Avril | Mai | Juin | Juil | Août | Sept | Oct | Nov | Déc | Année |
|--|-------|-------|-------|-------|-------|-------|-------|-------|-------|-------|-------|-------|-------|
| Ensemble de l'industrie, à l'exclusion de la construction | | | | | | | | | | | | | |
| 2000 | 106,3 | 114,3 | 126,8 | 113,2 | 120,2 | 117,3 | 97,9 | 104,8 | 120,7 | 125,1 | 124,6 | 117,2 | 115,7 |
| 2001 | 118,4 | 115,3 | 128,1 | 110,4 | 115,5 | 116,7 | | | | | | | |
| Construction | | | | | | | | | | | | | |
| 2000 | 90,8 | 116,8 | 132,2 | 108,4 | 132,9 | 119,0 | 51,8 | 122,4 | 130,0 | 130,5 | 118,9 | 96,9 | 112,6 |
| 2001 | 98,5 | 113,1 | 123,9 | 106,8 | 125,2 | 119,2 | | | | | | | |
| Ensemble de l'industrie, à l'exclusion de la construction | | | | | | | | | | | | | |
| 2000 | 108,2 | 117,1 | 122,5 | 121,7 | 119,1 | 122,9 | 102,2 | 103,9 | 123,2 | 124,0 | 130,5 | 122,4 | 118,1 |
| 2001 | 117,4 | 121,6 | 127,0 | 115,7 | 117,6 | 122,3 | | | | | | | |
| Construction | | | | | | | | | | | | | |
| 2000 | 95,1 | 117,3 | 126,3 | 121,9 | 132,8 | 127,7 | 56,7 | 122,3 | 133,3 | 130,5 | 127,6 | 106,2 | 116,5 |
| 2001 | 98,5 | 116,6 | 123,9 | 114,7 | 131,0 | 128,0 | | | | | | | |

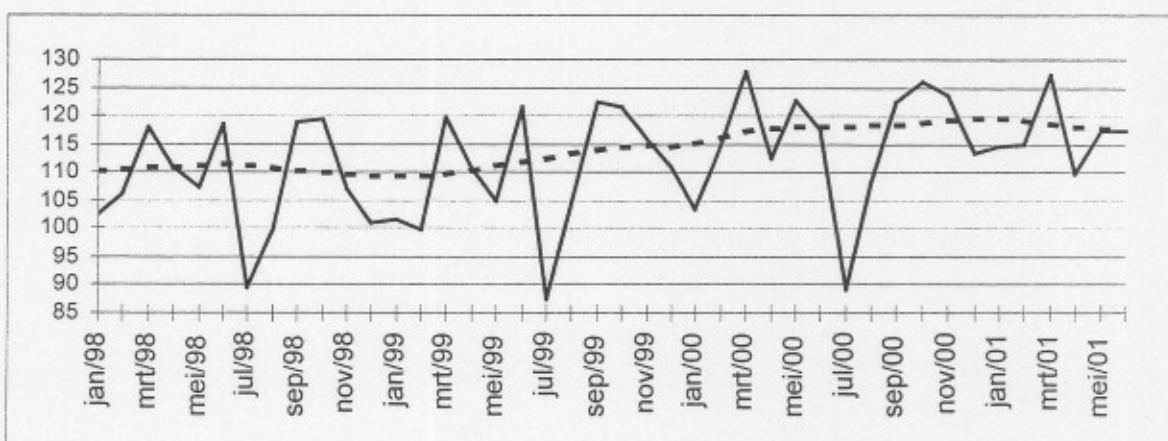

| Branches d'activité / Grands regroupements industriels | Belgique | Flandre | Wallonie | Bruxelles |
|---|----------|---------|----------|-----------|
| Ensemble de l'industrie | ↘ | ↘ | ↘ | ↘ |
| Ensemble de l'industrie, à l'exclusion de la construction | ↘ | ↘ | ↘ | ↘ |
| Biens intermédiaires | ↘ | ↘ | → | ↘ |
| Biens d'investissement | ↗ | ↘ | ↘ | ↘ |
| Biens de consommation durables | ↘ | ↘ | ↘ | ↘ |
| Biens de consommation non-durables | ↘ | ↘ | → | ↘ |
| Industries extractives | ↗ | ↗ | → | ↘ |
| Industries agricoles et alimentaires | → | ↘ | ↘ | ↘ |
| Textile, habillement, cuir et chaussure | ↘ | ↘ | → | ↘ |
| Papier et carton; édition et imprimerie | ↘ | ↘ | ↘ | ↘ |
| Industrie chimique, du caoutchouc et des plastiques | ↘ | ↘ | ↘ | ↘ |
| Fabrications métalliques | ↗ | ↗ | ↘ | ↘ |
| Cokéfaction, raffinage et industries nucléaires | ↘ | ↘ | | |
| Produits minéraux non métalliques | ↘ | ↘ | ↘ | ↘ |
| Métallurgie | ↗ | ↗ | ↘ | ↘ |
| Meubles | ↗ | ↗ | ↗ | ↘ |
| Électricité | ↘ | ↘ | → | ↘ |
| Construction | ↘ | ↘ | ↘ | ↘ |

Juillet 2001 : production dans l'industrie – 0,1%, dans la construction + 5,6%

Pour la Belgique, la **production par jour ouvrable** de l'industrie à l'exclusion de la construction a diminué de 0,1% en juillet 2001 par rapport à juillet de l'année précédente ; dans la construction, l'augmentation est de 5,6%.

La **tendance** des trois derniers mois comparés aux trois mois précédents montre un statu quo (-0,4%) pour le Royaume. Au niveau régional, la production de la Flandre a augmenté de 1,5%, en Wallonie on constate une diminution de 1,6%. Une répartition selon le type des produits donne -1,3% pour les biens intermédiaires, +2,2% pour les biens d'investissements, +0,6% pour les biens de consommation durables et -1,1% pour les biens de consommation non durables. La construction, d'autre part, a augmenté de 1,0%.

Prochain communiqué de presse : **10/10/01**

*
* *

Sur la page suivante, vous trouverez les tableaux et graphiques annexes.

Plus d'informations sur la conjoncture !

⇒ pour une vue globale de la conjoncture en Belgique et en Europe, consultez le portail conjoncturel de l'INS (en 4 langues) :

<http://statbel.fgov.be/indicators>

⇒ Tous les renseignements méthodologiques peuvent être obtenus auprès de la personne de contact reprise ci-dessous.

⇒ Il est possible d'obtenir des données sur la production plus détaillées (par sous-secteur, par région) ou traitées de façon plus approfondie (par ex : désaisonnalisées), soit ponctuellement soit en s'abonnant.

⇒ En plus des indices de la production, nous calculons beaucoup d'autres indicateurs : indices des heures travaillées, nouvelles commandes, masse salariale, nombre d'employés, ...

INS rue de Louvain, 44
B-1000 Bruxelles
<http://statbel.fgov.be>

Statisticien responsable: Koen Hooyberghs : tél. 02/548.62.49
Contact – Indicateurs Conjoncturels : tél. 02/548.66.40
nadine.lindebrings@statbel.mineco.fgov.be

Production

Indices bruts (1995=100)
Indices de volume de la production industrielle

| | Jan | Fév | Mars | Avril | Mai | Juin | Juil | Août | Sept | Oct | Nov | Déc | Année |
|--|-------|-------|-------|-------|-------|-------|-------|-------|-------|-------|-------|-------|-------|
| Ensemble de l'industrie, à l'exclusion de la construction | | | | | | | | | | | | | |
| 2000 | 106,3 | 114,3 | 126,8 | 113,2 | 120,2 | 117,3 | 97,9 | 104,8 | 120,7 | 125,1 | 124,6 | 117,2 | 115,7 |
| 2001 | 118,4 | 115,3 | 128,1 | 111,8 | 115,5 | 118,6 | 103,0 | | | | | | |
| Construction | | | | | | | | | | | | | |
| 2000 | 90,8 | 116,8 | 132,2 | 108,4 | 132,9 | 119,0 | 51,8 | 122,4 | 130,0 | 130,5 | 118,9 | 96,9 | 112,6 |
| 2001 | 98,5 | 113,1 | 123,9 | 107,3 | 125,2 | 126,5 | 59,9 | | | | | | |
| Ensemble de l'industrie, à l'exclusion de la construction | | | | | | | | | | | | | |
| 2000 | 108,2 | 117,1 | 122,5 | 121,7 | 119,1 | 122,9 | 102,2 | 103,9 | 123,2 | 124,0 | 130,5 | 122,4 | 118,1 |
| 2001 | 117,4 | 121,6 | 127,0 | 117,1 | 117,6 | 124,3 | 102,1 | | | | | | |
| Construction | | | | | | | | | | | | | |
| 2000 | 95,1 | 117,3 | 126,3 | 121,9 | 132,8 | 127,7 | 56,7 | 122,3 | 133,3 | 130,5 | 127,6 | 106,2 | 116,5 |
| 2001 | 98,5 | 116,6 | 123,9 | 115,2 | 131,0 | 135,8 | 59,9 | | | | | | |

Indices par jour ouvrable (1995=100)
Compte tenu de la durée et de la composition inégales des mois

Tendance (1995=100)
Ensemble de l'industrie; après élimination des variations saisonnières et accidentelles

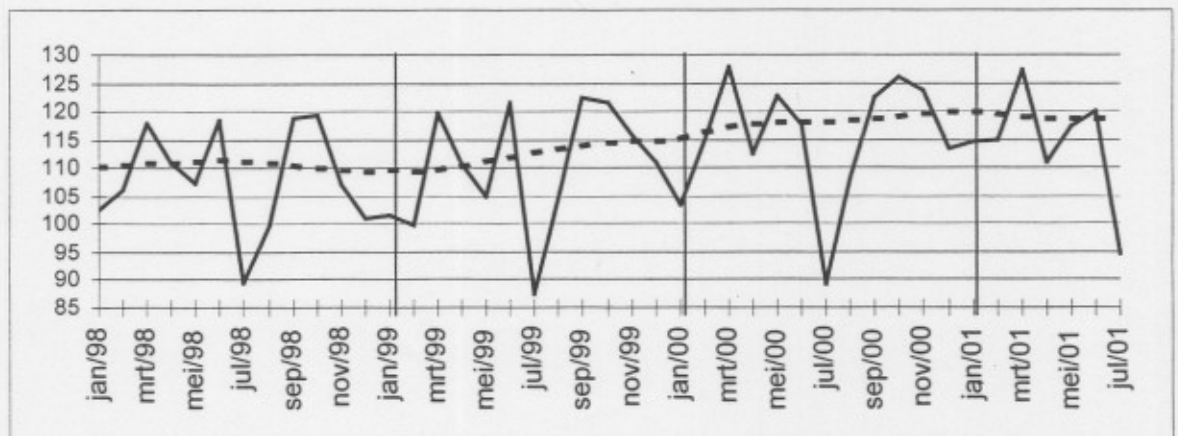

Indices bruts: _____
Tendance:

Evolution de la tendance
Comparaison des trois derniers mois avec les trois mois précédents (1995=100)

- ↗↗ > 2.5%
- ↗ 0.5% à 2.5%
- -0.5% à 0.5%
- ↘ -2.5% à -0.5%
- ↘↘ < -2.5%

| Branches d'activité / Grands regroupements industriels | Belgique | Flandre | Wallonie | Bruxelles |
|---|----------|---------|----------|-----------|
| Ensemble de l'industrie | → | → | ↘ | ↘ |
| Ensemble de l'industrie, à l'exclusion de la construction | → | ↘ | ↘ | ↘ |
| Biens intermédiaires | ↘ | ↘ | ↘ | ↘ |
| Biens d'investissement | ↘ | ↘↘ | ↘↘ | ↘↘ |
| Biens de consommation durables | ↘ | ↘ | ↘ | ↘↘ |
| Biens de consommation non-durables | ↘ | → | → | ↘↘ |
| Industries extractives | ↘↘ | ↘ | ↘ | |
| Industries agricoles et alimentaires | → | ↘ | → | ↘↘ |
| Textile, habillement, cuir et chaussure | ↘↘ | ↘ | ↘↘ | ↘ |
| Papier et carton; édition et imprimerie | ↘ | → | ↘↘ | ↘ |
| Industrie chimique, du caoutchouc et des plastiques | ↘ | → | ↘ | ↘↘ |
| Fabrications métalliques | ↘ | ↘↘ | ↘↘ | ↘ |
| Cokéfaction, raffinage et industries nucléaires | ↘ | ↘ | | |
| Produits minéraux non métalliques | ↘ | ↘ | ↘ | ↘↘ |
| Métallurgie | → | ↘↘ | → | ↘↘ |
| Meubles | ↘ | ↘ | ↘↘ | ↘↘ |
| Électricité | ↘ | ↘ | → | ↘↘ |
| Construction | ↘ | ↘ | ↘ | → |

Août 2001 : production dans l'industrie – 2,6%, dans la construction - 3,4%

La tendance reste à la baisse

Pour la Belgique, la **production par jour ouvrable** dans l'industrie, à l'exclusion de la construction, a diminué de 2,6% en août 2001 par rapport au même mois de l'année précédente; dans la construction, la diminution est de 3,4%.

La **tendance** des trois derniers mois comparés aux trois mois précédents montre une baisse (-0,8%) pour le Royaume. Au niveau régional, la production en Flandre a diminué de 1,2%, en Wallonie, on constate une augmentation de 0,6%. Une répartition selon le type des produits donne -1,3% pour les biens intermédiaires, -0,1% pour les biens d'investissements, +0,2% pour les biens de consommation durables et -0,8% pour les biens de consommation non durables. La construction, d'autre part, a diminué de 0,7%.

Le recul observé au second trimestre se poursuit et s'accroît pendant les mois d'été. La baisse est générale et affecte tous les grands secteurs. Pour le moment, aucun signe de redressement n'apparaît.

Prochain communiqué de presse : **14/11/01**

*
* *

Reproduction autorisée moyennant indication de la source.

Sur la page suivante, vous trouverez les tableaux et graphiques annexes.

Plus d'informations sur la conjoncture !

⇒ pour une vue globale de la conjoncture en Belgique et en Europe, consultez le portail conjoncturel de l'INS (en 4 langues) :

<http://statbel.fgov.be/indicators>

⇒ Tous les renseignements méthodologiques peuvent être obtenus auprès de la personne de contact mentionnée ci-dessous.

⇒ Il est possible d'obtenir des données plus détaillées sur la production (par sous-secteur, par région) ou traitées de façon plus approfondie (par ex : désaisonnalisées), soit ponctuellement soit par abonnement.

⇒ En plus des indices de la production, nous calculons beaucoup d'autres indicateurs : indices des heures travaillées, nouvelles commandes, masse salariale, nombre d'employés, ...

INS rue de Louvain, 44
B-1000 Bruxelles
<http://statbel.fgov.be>

Statisticien responsable: Koen Hooyberghs : tél. 02/548.62.49
Contact – Indicateurs Conjoncturels : tél. 02/548.66.40
nadine.lindebrings@statbel.mineco.fgov.be

Production

Indices bruts
(1995=100)
Indices de volume de la
production industrielle

Indices par jour ouvrable
(1995=100)
Compte tenu de la durée et
de la composition inégales
des mois

Tendance
(1995=100)
Ensemble de l'industrie;
après élimination des
variations saisonnières et
accidentelles

Indices bruts:
—
Tendance :
.....

Evolution de la tendance
Comparaison des trois
derniers mois avec les trois
mois précédents
(1995=100)

↗ > 2.5%
↘ 0.5% à 2.5%
→ -0.5% à 0.5%
↖ -2.5% à -0.5%
↘ < -2.5%

| | Jan | Fév | Mars | Avril | Mai | Juin | Juil | Août | Sept | Oct | Nov | Déc | Année |
|--|-------|-------|-------|-------|-------|-------|-------|-------|-------|-------|-------|-------|-------|
| Ensemble de l'industrie, à l'exclusion de la construction | | | | | | | | | | | | | |
| 2000 | 105,8 | 114,2 | 126,1 | 113,1 | 120,8 | 118,2 | 97,4 | 106,3 | 119,3 | 124,1 | 123,7 | 117,3 | 115,5 |
| 2001 | 117,5 | 116,6 | 128,1 | 112,2 | 115,1 | 120,1 | 98,7 | 103,5 | | | | | |
| Construction | | | | | | | | | | | | | |
| 2000 | 91,3 | 117,6 | 133,2 | 109,4 | 135,2 | 121,3 | 51,7 | 123,0 | 131,7 | 132,4 | 119,6 | 97,4 | 113,7 |
| 2001 | 98,8 | 113,3 | 124,0 | 107,5 | 126,4 | 127,8 | 61,0 | 118,9 | | | | | |
| Ensemble de l'industrie, à l'exclusion de la construction | | | | | | | | | | | | | |
| 2000 | 107,7 | 116,9 | 121,8 | 121,6 | 119,8 | 123,8 | 101,7 | 105,4 | 121,8 | 123,0 | 129,6 | 122,5 | 118,0 |
| 2001 | 116,6 | 122,9 | 127,0 | 117,5 | 117,1 | 125,8 | 97,9 | 102,7 | | | | | |
| Construction | | | | | | | | | | | | | |
| 2000 | 95,5 | 118,1 | 127,1 | 122,9 | 135,2 | 130,2 | 56,6 | 123,0 | 135,1 | 132,3 | 128,4 | 106,7 | 117,6 |
| 2001 | 98,7 | 116,8 | 124,0 | 115,4 | 132,3 | 137,2 | 60,9 | 118,8 | | | | | |

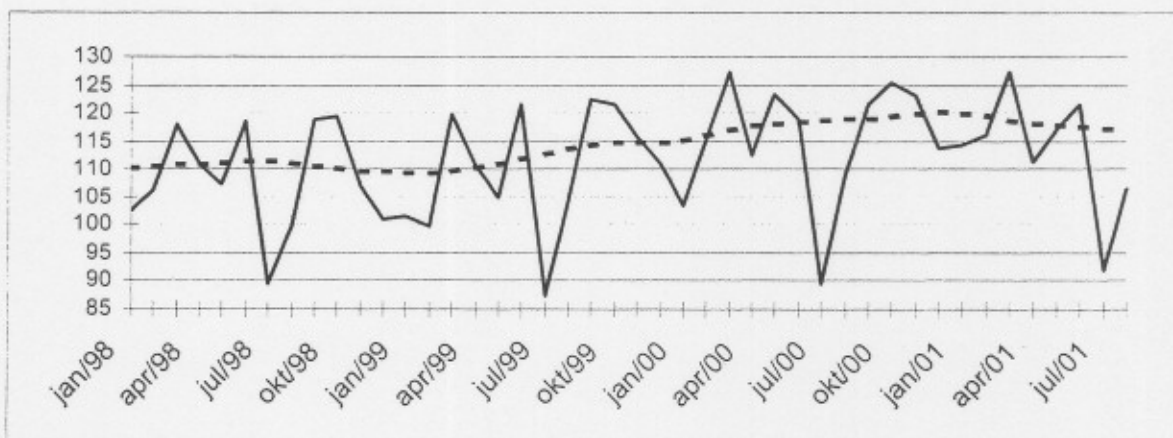

| Branches d'activité / Grands regroupements industriels | Belgique | Flandre | Wallonie | Bruxelles |
|---|----------|---------|----------|-----------|
| Ensemble de l'industrie | ↘ | ↘ | ↘ | ↘ |
| Ensemble de l'industrie, à l'exclusion de la construction | ↘ | ↘ | ↘ | ↘ |
| Biens intermédiaires | ↘ | ↘ | ↘ | ↘ |
| Biens d'investissement | ↘ | ↘ | ↘ | ↘ |
| Biens de consommation durables | ↘ | ↘ | ↘ | ↘ |
| Biens de consommation non-durables | ↘ | ↘ | ↘ | ↘ |
| Industries extractives | ↘ | ↘ | ↘ | ↘ |
| Industries agricoles et alimentaires | ↘ | ↘ | ↘ | ↘ |
| Textile, habillement, cuir et chaussure | ↘ | ↘ | ↘ | ↘ |
| Papier et carton; édition et imprimerie | ↘ | ↘ | ↘ | ↘ |
| Industrie chimique, du caoutchouc et des plastiques | ↘ | ↘ | ↘ | ↘ |
| Fabrications métalliques | ↘ | ↘ | ↘ | ↘ |
| Cokéfaction, raffinage et industries nucléaires | ↘ | ↘ | ↘ | ↘ |
| Produits minéraux non métalliques | ↘ | ↘ | ↘ | ↘ |
| Métallurgie | ↘ | ↘ | ↘ | ↘ |
| Meubles | ↘ | ↘ | ↘ | ↘ |
| Électricité | ↘ | ↘ | ↘ | ↘ |
| Construction | ↘ | ↘ | ↘ | ↘ |

Septembre 2001 : production dans l'industrie – 2,3%, dans la construction - 6,5%

Pour la Belgique, la **production par jour ouvrable** dans l'industrie à l'exclusion de la construction a diminué de 2,3% en septembre 2001 par rapport au même mois de l'année précédente; dans la construction, la diminution est de 6,5%.

La **tendance** des trois derniers mois comparés aux trois mois précédents montre une baisse (-0,6%) pour le Royaume. Au niveau régional, la production en Flandre a diminué de 0,6%, en Wallonie on constate une diminution de 0,6%. Une répartition selon le type des produits donne -0,7% pour les biens intermédiaires, +3,3% pour les biens d'investissements, -1,7% pour les biens de consommation durables et -0,6% pour les biens de consommation non durables. La construction, d'autre part, a diminué de 1,4%.

Prochain communiqué de presse : 12/12/01

*
* *

Reproduction autorisée moyennant indication de la source.

Sur la page suivante, vous trouverez les tableaux et graphiques annexes.

Plus d'informations sur la conjoncture !

⇒ pour une vue globale de la conjoncture en Belgique et en Europe, consultez le portail conjoncturel de l'INS (en 4 langues) :

<http://statbel.fgov.be/indicators>

⇒ Tous les renseignements méthodologiques peuvent être obtenus auprès de la personne de contact mentionnée ci-dessous.

⇒ Il est possible d'obtenir des données sur la production plus détaillées (par sous-secteur, par région) ou traitées de façon plus approfondie (par ex : désaisonnalisées), soit ponctuellement soit en s'abonnant.

⇒ Outre les indices de la production, nous calculons beaucoup d'autres indicateurs : indices des heures travaillées, nouvelles commandes, masse salariale, nombre d'employés, ...

INS rue de Louvain, 44
B-1000 Bruxelles
<http://statbel.fgov.be>

Statisticien responsable: Koen Hooyberghs : tél. 02/548.62.49
Contact – Indicateurs Conjoncturels : tél. 02/548.66.40
nadine.lindebrings@statbel.mineco.fgov.be

Production

Indices bruts (1995=100)

Indices de volume de la production industrielle

| | Jan | Fév | Mars | Avril | Mai | Juin | Juil | Août | Sept | Oct | Nov | Déc | Année |
|--|-------|-------|-------|-------|-------|-------|-------|-------|-------|-------|-------|-------|-------|
| Ensemble de l'industrie, à l'exclusion de la construction | | | | | | | | | | | | | |
| 2000 | 105,8 | 114,2 | 126,1 | 113,1 | 120,8 | 118,2 | 97,4 | 106,3 | 119,3 | 124,1 | 123,7 | 117,3 | 115,5 |
| 2001 | 117,5 | 116,6 | 128,1 | 112,2 | 115,1 | 119,9 | 98,7 | 105,2 | 113,6 | | | | |
| Construction | | | | | | | | | | | | | |
| 2000 | 91,3 | 117,6 | 133,2 | 109,4 | 135,2 | 121,3 | 51,7 | 123,0 | 131,7 | 132,4 | 119,6 | 97,4 | 113,7 |
| 2001 | 98,8 | 113,3 | 124,0 | 107,5 | 126,4 | 128,2 | 61,0 | 121,2 | 117,6 | | | | |
| Ensemble de l'industrie, à l'exclusion de la construction | | | | | | | | | | | | | |
| 2000 | 107,7 | 116,9 | 121,8 | 121,6 | 119,8 | 123,8 | 101,7 | 105,4 | 121,8 | 123,0 | 129,6 | 122,5 | 118,0 |
| 2001 | 116,6 | 122,9 | 127,0 | 117,5 | 117,1 | 125,6 | 97,9 | 104,3 | 119,0 | | | | |
| Construction | | | | | | | | | | | | | |
| 2000 | 95,5 | 118,1 | 127,1 | 122,9 | 135,2 | 130,2 | 56,6 | 123,0 | 135,1 | 132,3 | 128,4 | 106,7 | 117,6 |
| 2001 | 98,7 | 116,8 | 124,0 | 115,4 | 132,3 | 137,6 | 60,9 | 121,1 | 126,3 | | | | |

Indices par jour ouvrable (1995=100)

Compte tenu de la durée et de la composition inégales des mois

Tendance (1995=100)

Ensemble de l'industrie; après élimination des variations saisonnières et accidentelles

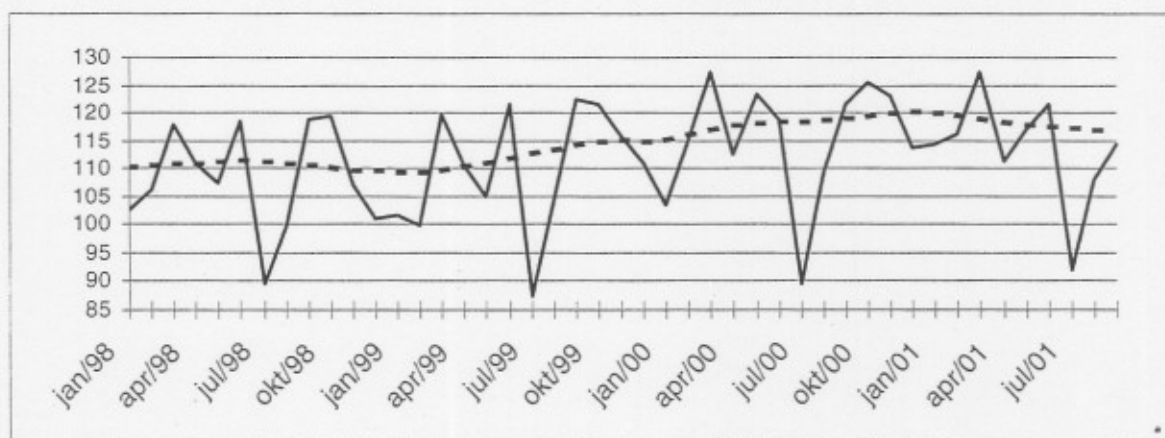

Indices bruts:

Tendance :

.....

Evolution de la tendance

Comparaison des trois derniers mois avec les trois mois précédents (1995=100)

- ↗ > 2.5%
- ↘ 0.5% à 2.5%
- -0.5% à 0.5%
- ↘ -2.5% à -0.5%
- ↘ < -2.5%

| Branches d'activité / Grands regroupements industriels | Belgique | Flandre | Wallonie | Bruxelles |
|---|----------|---------|----------|-----------|
| Ensemble de l'industrie | > | > | > | > |
| Ensemble de l'industrie, à l'exclusion de la construction | > | > | > | > |
| Biens intermédiaires | > | > | ▲ | ▼ |
| Biens d'investissement | ▼▼ | ▼▼ | ▼ | ▼▼ |
| Biens de consommation durables | > | > | ▼ | ▼▼ |
| Biens de consommation non-durables | > | ▲ | ▲ | > |
| Industries extractives | ▼ | ▼▼ | ▲ | |
| Industries agricoles et alimentaires | ▲ | ▼ | ▲ | ▼▼ |
| Textile, habillement, cuir et chaussure | > | > | ▼▼ | ▼▼ |
| Papier et carton; édition et imprimerie | > | > | > | ▼ |
| Industrie chimique, du caoutchouc et des plastiques | > | > | > | ▼▼ |
| Fabrications métalliques | ▲ | ▼ | > | ▼▼ |
| Cokéfaction, raffinage et industries nucléaires | > | ▼▼ | | |
| Produits minéraux non métalliques | > | > | > | ▼▼ |
| Métallurgie | > | ▼▼ | ▼ | ▼▼ |
| Meubles | > | ▲ | ▼ | ▼▼ |
| Électricité | > | > | ▲ | ▼▼ |
| Construction | > | > | > | > |

Octobre 2001 : production dans l'industrie + 0,2%, dans la construction - 0,9%

La tendance est stable

Pour la Belgique, la **production par jour ouvrable** de l'industrie à l'exclusion de la construction a augmenté de 0,2% en octobre 2001 par rapport à octobre de l'année précédente. ; dans la construction, la diminution est de 0,9%.

La **tendance** des trois derniers mois comparés aux trois mois précédents montre un statu quo (+0,2%) pour le Royaume. Au niveau régional, la production de la Flandre a augmenté de 0,1%, en Wallonie on constate une augmentation de 1,1%. Une répartition selon le type des produits donne -1,1% pour les biens intermédiaires, +3,2% pour les biens d'investissements, +0,2% pour les biens de consommation durables et +2,1% pour les biens de consommation non durables. La construction, d'autre part, a diminué de 0,1%.

Les chiffres les plus récents n'indiquent pas une détérioration prolongée de la conjoncture. La tendance de l'index de la production est presque nulle : + 0,2% pour l'ensemble de l'industrie, à l'exclusion de la construction, - 0,1% pour la construction. On constate des hausses frappantes dans le domaine des biens d'investissements (+ 3,2%) et des biens de consommation non-durables (+2,1%). Au niveau des sous-secteurs les valeurs extrêmes sont textile, habillement, cuir et chaussure (+ 2,2%) et métallurgie (- 2,5).

Prochain communiqué de presse : 09/01/02

*

* *

Reproduction autorisée moyennant indication de la source.

Sur la page suivante, vous trouverez les tableaux et graphiques annexes.

Plus d'informations sur la conjoncture !

⇒ pour une vue globale de la conjoncture en Belgique et en Europe, consultez le portail conjoncturel de l'INS (en 4 langues) :

<http://statbel.fgov.be/indicators>

⇒ Tous les renseignements méthodologiques peuvent être obtenus auprès de la personne de contact reprise ci-dessous.

⇒ Il est possible d'obtenir des données sur la production plus détaillées (par sous-secteur, par région) ou traitées de façon plus approfondie (par ex : désaisonnalisées), soit ponctuellement soit en s'abonnant.

⇒ En plus des indices de la production, nous calculons beaucoup d'autres indicateurs : indices des heures travaillées, nouvelles commandes, masse salariale, nombre d'employés, ...

INS rue de Louvain, 44
B-1000 Bruxelles
<http://statbel.fgov.be>

Statisticien responsable: Koen Hooyberghs : tél. 02/548.62.49
Contact – Indicateurs Conjoncturels : tél. 02/548.66.40
nadine.lindebrings@statbel.mineco.fgov.be

Production

**Indices bruts
(1995=100)**
Indices de volume de la
production industrielle

| | Jan | Fév | Mars | Avril | Mai | Juin | Juil | Août | Sept | Oct | Nov | Déc | Année |
|--|-------|-------|-------|-------|-------|-------|-------|-------|-------|-------|-------|-------|-------|
| Ensemble de l'industrie, à l'exclusion de la construction | | | | | | | | | | | | | |
| 2000 | 105,8 | 114,2 | 126,1 | 113,1 | 120,8 | 118,2 | 97,4 | 106,3 | 119,3 | 124,1 | 123,7 | 117,3 | 115,5 |
| 2001 | 117,5 | 116,6 | 128,1 | 112,2 | 115,1 | 119,9 | 99,6 | 105,2 | 116,3 | 127,5 | | | |
| Construction | | | | | | | | | | | | | |
| 2000 | 91,3 | 117,6 | 133,2 | 109,4 | 135,2 | 121,3 | 51,7 | 123,0 | 131,7 | 132,4 | 119,6 | 97,4 | 113,7 |
| 2001 | 98,8 | 113,3 | 124,0 | 107,5 | 126,4 | 128,2 | 60,8 | 121,2 | 118,9 | 137,3 | | | |
| Ensemble de l'industrie, à l'exclusion de la construction | | | | | | | | | | | | | |
| 2000 | 107,7 | 116,9 | 121,8 | 121,6 | 119,8 | 123,8 | 101,7 | 105,4 | 121,8 | 123,0 | 129,6 | 122,5 | 118,0 |
| 2001 | 116,6 | 122,9 | 127,0 | 117,5 | 117,1 | 125,6 | 98,8 | 104,3 | 121,8 | 123,2 | | | |
| Construction | | | | | | | | | | | | | |
| 2000 | 95,5 | 118,1 | 127,1 | 122,9 | 135,2 | 130,2 | 56,6 | 123,0 | 135,1 | 132,3 | 128,4 | 106,7 | 117,6 |
| 2001 | 98,7 | 116,8 | 124,0 | 115,4 | 132,3 | 137,6 | 60,8 | 121,1 | 127,6 | 131,1 | | | |

**Indices par jour ouvrable
(1995=100)**
Compte tenu de la durée et
de la composition inégales
des mois

**Tendance
(1995 = 100)**
Ensemble de l'industrie;
après élimination des
variations saisonnières et
accidentelles

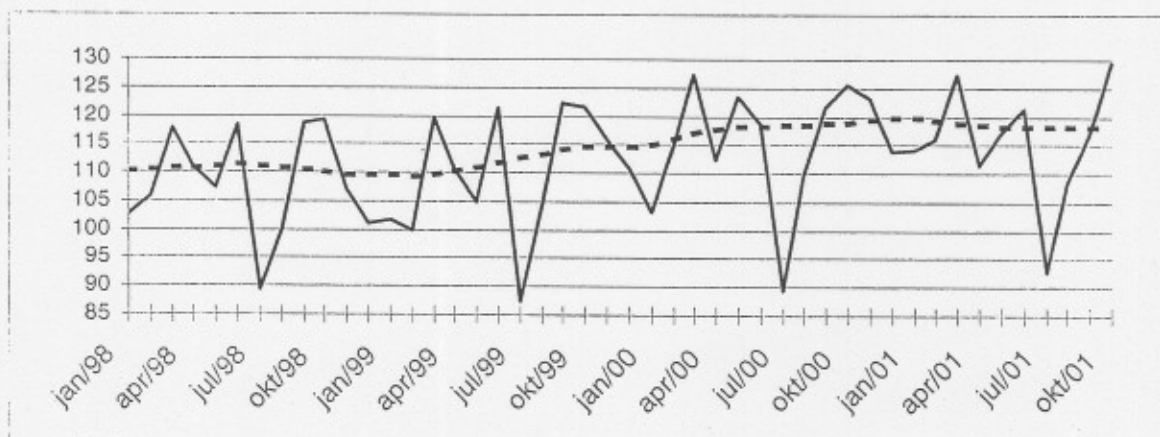

Indices bruts:
—————
Tendance :
.....

Evolution de la tendance
Comparaison des trois
derniers mois avec les trois
mois précédents
(1995=100)

- ↗ > 2.5%
- ↘ 0.5% à 2.5%
- -0.5% à 0.5%
- ↘ -2.5% à -0.5%
- ↘ < -2.5%

| Branches d'activité / Grands regroupements industriels | Belgique | Flandre | Wallonie | Bruxelles |
|---|----------|---------|----------|-----------|
| Ensemble de l'industrie | → | → | ↘ | ↘ |
| Ensemble de l'industrie, à l'exclusion de la construction | → | → | ↘ | ↘ |
| Biens intermédiaires | ↘ | ↘ | → | ↘ |
| Biens d'investissement | ↘ | ↘ | ↘ | ↘ |
| Biens de consommation durables | → | → | ↘ | ↘ |
| Biens de consommation non-durables | ↘ | ↘ | ↘ | ↘ |
| Industries extractives | → | → | → | ↘ |
| Industries agricoles et alimentaires | ↘ | ↘ | ↘ | ↘ |
| Textile, habillement, cuir et chaussure | ↘ | ↘ | ↘ | ↘ |
| Papier et carton; édition et imprimerie | → | → | ↘ | ↘ |
| Industrie chimique, du caoutchouc et des plastiques | → | → | ↘ | ↘ |
| Fabrications métalliques | → | → | ↘ | ↘ |
| Cokéfaction, raffinage et industries nucléaires | ↘ | ↘ | ↘ | ↘ |
| Produits minéraux non métalliques | → | → | → | ↘ |
| Métallurgie | ↘ | ↘ | ↘ | ↘ |
| Meubles | ↘ | ↘ | ↘ | ↘ |
| Électricité | ↘ | ↘ | → | ↘ |
| Construction | → | → | → | ↘ |

Novembre 2001 : production dans l'industrie – 9,3%, dans la construction – 7,2%

La tendance aussi en forte baisse

Pour la Belgique, la **production par jour ouvrable** de l'industrie à l'exclusion de la construction a diminué de 9,3% en novembre 2001 par rapport à novembre de l'année précédente. ; dans la construction, la diminution est de 7,2%.

La **tendance** des trois derniers mois comparés aux trois mois précédents montre une forte baisse (-2,5%) pour le Royaume. Au niveau régional, la production de la Flandre a diminué de 2,4%, en Wallonie on constate une diminution de 2,0%. Une répartition selon le type des produits donne -2,4% pour les biens intermédiaires, +2,4% pour les biens d'investissements, -2,0% pour les biens de consommation durables et +0,7% pour les biens de consommation non durables. La construction, d'autre part, a diminué de 1,6%.

Les données les plus récentes sur la production montrent une image assez terne de la conjoncture. La production continue à diminuer. Le malaise est plus ou moins général. A noter, surtout, la forte baisse de la chimie (- 4,2%) ; par contre, l'alimentation, d'habitude moins influencée par la conjoncture, se maintient bien et montre même une légère croissance (+ 0,5%).

Prochain communiqué de presse : 13/02/02

*

* *

Reproduction autorisée moyennant indication de la source.

Sur la page suivante, vous trouverez les tableaux et graphiques annexes.

Plus d'informations sur la conjoncture !

⇒ pour une vue globale de la conjoncture en Belgique et en Europe, consultez le portail conjoncturel de l'INS (en 4 langues) :

<http://statbel.fgov.be/indicators>

⇒ Tous les renseignements méthodologiques peuvent être obtenus auprès de la personne de contact reprise ci-dessous.

⇒ Il est possible d'obtenir des données sur la production plus détaillées (par sous-secteur, par région) ou traitées de façon plus approfondie (par ex : désaisonnalisées), soit ponctuellement soit en s'abonnant.

⇒ En plus des indices de la production, nous calculons beaucoup d'autres indicateurs : indices des heures travaillées, nouvelles commandes, masse salariale, nombre d'employés, ...

INS rue de Louvain, 44
B-1000 Bruxelles
<http://statbel.fgov.be>

Statisticien responsable: Koen Hooyberghs : tél. 02/548.62.49
Contact – Indicateurs Conjoncturels : tél. 02/548.66.40
nadine.lindebrings@statbel.mineco.fgov.be

Production

Indices bruts (1995=100)

Indices de volume de la
production industrielle

| | Jan | Fév | Mars | Avril | Mai | Juin | Juil | Août | Sept | Oct | Nov | Déc | Année |
|--|-------|-------|-------|-------|-------|-------|-------|-------|-------|-------|-------|-------|-------|
| Ensemble de l'industrie, à l'exclusion de la construction | | | | | | | | | | | | | |
| 2000 | 105,8 | 114,2 | 126,1 | 113,1 | 120,8 | 118,2 | 97,4 | 106,3 | 119,3 | 124,1 | 123,7 | 117,3 | 115,5 |
| 2001 | 117,5 | 116,6 | 128,1 | 112,2 | 115,1 | 119,9 | 99,6 | 105,1 | 116,3 | 122,5 | 112,3 | | |
| Construction | | | | | | | | | | | | | |
| 2000 | 91,3 | 117,6 | 133,2 | 109,4 | 135,2 | 121,3 | 51,7 | 123,0 | 131,7 | 132,4 | 119,6 | 97,4 | 113,7 |
| 2001 | 98,8 | 113,3 | 124,0 | 107,5 | 126,4 | 128,2 | 60,8 | 122,2 | 118,9 | 138,4 | 110,9 | | |
| Ensemble de l'industrie, à l'exclusion de la construction | | | | | | | | | | | | | |
| 2000 | 107,7 | 116,9 | 121,8 | 121,6 | 119,8 | 123,8 | 101,7 | 105,4 | 121,8 | 123,0 | 129,6 | 122,5 | 118,0 |
| 2001 | 116,6 | 122,9 | 127,0 | 117,5 | 117,1 | 125,6 | 98,8 | 104,2 | 121,8 | 118,4 | 117,6 | | |
| Construction | | | | | | | | | | | | | |
| 2000 | 95,5 | 118,1 | 127,1 | 122,9 | 135,2 | 130,2 | 56,6 | 123,0 | 135,1 | 132,3 | 128,4 | 106,7 | 117,6 |
| 2001 | 98,7 | 116,8 | 124,0 | 115,4 | 132,3 | 137,6 | 60,8 | 122,1 | 127,6 | 132,2 | 119,1 | | |

Indices par jour ouvrable (1995=100)

Compte tenu de la durée et
de la composition inégales
des mois

| | Jan | Fév | Mars | Avril | Mai | Juin | Juil | Août | Sept | Oct | Nov | Déc | Année |
|--|-------|-------|-------|-------|-------|-------|-------|-------|-------|-------|-------|-------|-------|
| Ensemble de l'industrie, à l'exclusion de la construction | | | | | | | | | | | | | |
| 2000 | 107,7 | 116,9 | 121,8 | 121,6 | 119,8 | 123,8 | 101,7 | 105,4 | 121,8 | 123,0 | 129,6 | 122,5 | 118,0 |
| 2001 | 116,6 | 122,9 | 127,0 | 117,5 | 117,1 | 125,6 | 98,8 | 104,2 | 121,8 | 118,4 | 117,6 | | |
| Construction | | | | | | | | | | | | | |
| 2000 | 95,5 | 118,1 | 127,1 | 122,9 | 135,2 | 130,2 | 56,6 | 123,0 | 135,1 | 132,3 | 128,4 | 106,7 | 117,6 |
| 2001 | 98,7 | 116,8 | 124,0 | 115,4 | 132,3 | 137,6 | 60,8 | 122,1 | 127,6 | 132,2 | 119,1 | | |

Tendance (1995=100)

Ensemble de l'industrie;
après élimination des
variations saisonnières et
accidentelles

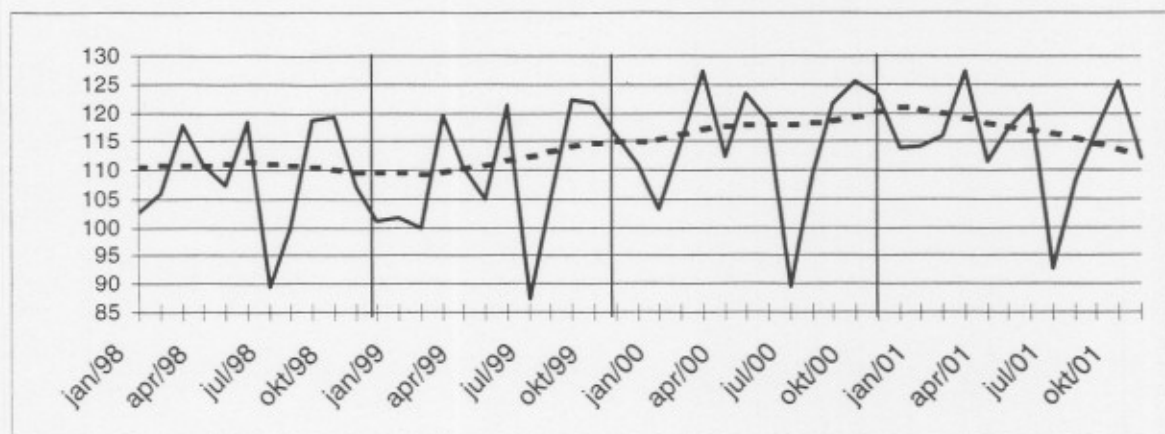

Indices bruts:

—————

Tendance :

.....

Evolution de la tendance

Comparaison des trois
derniers mois avec les trois
mois précédents
(1995=100)

↗ ↘ > 2.5%

↗ ↘ 0.5% à 2.5%

→ ← -0.5% à 0.5%

↘ ↗ -2.5% à -0.5%

↘ ↗ < -2.5%

| Branches d'activité / Grands regroupements industriels | Belgique | Flandre | Wallonie | Bruxelles |
|---|----------|---------|----------|-----------|
| Ensemble de l'industrie | ↘ | ↘ | ↘ | ↘ |
| Ensemble de l'industrie, à l'exclusion de la construction | ↘ | ↘ | ↘ | ↘ |
| Biens intermédiaires | ↘ | ↘ | ↘ | ↘ |
| Biens d'investissement | ↘ | ↘ | ↘ | ↘ |
| Biens de consommation durables | ↘ | ↘ | ↘ | ↘ |
| Biens de consommation non-durables | ↘ | ↘ | ↘ | ↘ |
| Industries extractives | ↘ | ↘ | ↘ | ↘ |
| Industries agricoles et alimentaires | ↘ | ↘ | ↘ | ↘ |
| Textile, habillement, cuir et chaussure | ↘ | ↘ | ↘ | ↘ |
| Papier et carton; édition et imprimerie | ↘ | ↘ | ↘ | ↘ |
| Industrie chimique, du caoutchouc et des plastiques | ↘ | ↘ | ↘ | ↘ |
| Fabrications métalliques | ↘ | ↘ | ↘ | ↘ |
| Cokéfaction, raffinage et industries nucléaires | ↘ | ↘ | ↘ | ↘ |
| Produits minéraux non métalliques | ↘ | ↘ | ↘ | ↘ |
| Métallurgie | ↘ | ↘ | ↘ | ↘ |
| Meubles | ↘ | ↘ | ↘ | ↘ |
| Électricité | ↘ | ↘ | ↘ | ↘ |
| Construction | ↘ | ↘ | ↘ | ↘ |

Décembre 2001 : production dans l'industrie – 6,4%, dans la construction – 12,7%

Sur l'année 2001 : production dans l'industrie – 0,6%, dans la construction – 1,7%

Pour la Belgique, la **production par jour ouvrable** de l'industrie à l'exclusion de la construction a diminué de 6,4% en décembre 2001 par rapport à décembre de l'année précédente. ; dans la construction, la diminution est de 12,7%.

La **tendance** des trois derniers mois comparés aux trois mois précédents montre une baisse (-1,8%) pour le Royaume. Au niveau régional, la production de la Flandre a diminué de 1,1%, en Wallonie on constate une diminution de 0,6%. Une répartition selon le type des produits donne -0,2% pour les biens intermédiaires, +3,7% pour les biens d'investissements, -1,7% pour les biens de consommation durables et -3,3% pour les biens de consommation non durables. La construction, d'autre part, a diminué de 3,0%.

La tendance est toujours à la baisse, bien que la récession soit moins prononcée que les mois passés. La hausse marquée des biens d'investissement est remarquable. Le secteur chimique, par contre, accuse une perte considérable (- 4,3%), tandis que l'alimentation reste pratiquement stable.

Sur l'année entière 2001, comparée à l'année précédente, on note des baisses aussi bien dans l'industrie (- 0,6%) que dans la construction (- 1,7%). Parmi les grands secteurs, c'est l'alimentation qui marque le résultat le plus positif (+ 3,7%) ; les plus grandes pertes sont à noter dans la métallurgie (- 6,2%) et la chimie (- 3,2%).

Prochain communiqué de presse : **13/03/02**

*

* *

Reproduction autorisée moyennant indication de la source.

Sur la page suivante, vous trouverez les tableaux et graphiques annexes.

Plus d'informations sur la conjoncture !

⇒ pour une vue globale de la conjoncture en Belgique et en Europe, consultez le portail conjoncturel de l'INS (en 4 langues) :

<http://statbel.fgov.be/indicators>

⇒ Tous les renseignements méthodologiques peuvent être obtenus auprès de la personne de contact reprise ci-dessous.

⇒ Il est possible d'obtenir des données sur la production plus détaillées (par sous-secteur, par région) ou traitées de façon plus approfondie (par ex : désaisonnalisées), soit ponctuellement soit en s'abonnant.

⇒ En plus des indices de la production, nous calculons beaucoup d'autres indicateurs : indices des heures travaillées, nouvelles commandes, masse salariale, nombre d'employés, ...

INS rue de Louvain, 44
B-1000 Bruxelles
<http://statbel.fgov.be>

Statisticien responsable: Koen Hooyberghs : tél. 02/548.62.49
Contact – Indicateurs Conjoncturels : tél. 02/548.66.40
nadine.lindebrings@statbel.mineco.fgov.be

Production

Indices par jour ouvrable (1995=100)
Compte tenu de la durée et de la composition inégales des mois

Tendance (1995 =100)
Ensemble de l'industrie; après élimination des variations saisonnières et accidentelles

Indices bruts : _____
Tendance :

Evolution de la tendance
Comparaison des trois derniers mois avec les trois mois précédents (1995=100)

↗ > 2.5%
↘ 0.5% à 2.5%
→ -0.5% à 0.5%
↖ -2.5% à -0.5%
↔ < -2.5%

| | | | | | | | | | | | | | |
|------|------|-------|-------|-------|-------|-------|------|-------|-------|-------|-------|------|-------|
| 2000 | 91,0 | 111,0 | 133,2 | 109,4 | 133,2 | 121,0 | 91,7 | 123,0 | 131,7 | 132,4 | 119,6 | 97,4 | 113,7 |
| 2001 | 98,8 | 113,3 | 124,0 | 107,5 | 126,4 | 128,2 | 60,8 | 122,2 | 119,5 | 138,4 | 116,3 | 84,9 | 111,7 |

Ensemble de l'industrie, à l'exclusion de la construction

| | | | | | | | | | | | | | |
|------|-------|-------|-------|-------|-------|-------|-------|-------|-------|-------|-------|-------|-------|
| 2000 | 107,7 | 116,9 | 121,8 | 121,6 | 119,8 | 123,8 | 101,7 | 105,4 | 121,8 | 123,0 | 129,6 | 122,5 | 118,0 |
| 2001 | 116,6 | 122,9 | 127,0 | 117,5 | 117,1 | 125,6 | 98,8 | 104,2 | 120,5 | 118,4 | 122,3 | 114,7 | 117,1 |

Construction

| | | | | | | | | | | | | | |
|------|------|-------|-------|-------|-------|-------|------|-------|-------|-------|-------|-------|-------|
| 2000 | 95,5 | 118,1 | 127,1 | 122,9 | 135,2 | 130,2 | 56,6 | 123,0 | 135,1 | 132,3 | 128,4 | 106,7 | 117,6 |
| 2001 | 98,7 | 116,8 | 124,0 | 115,4 | 132,3 | 137,6 | 60,8 | 122,1 | 128,2 | 132,2 | 124,8 | 93,1 | 115,5 |

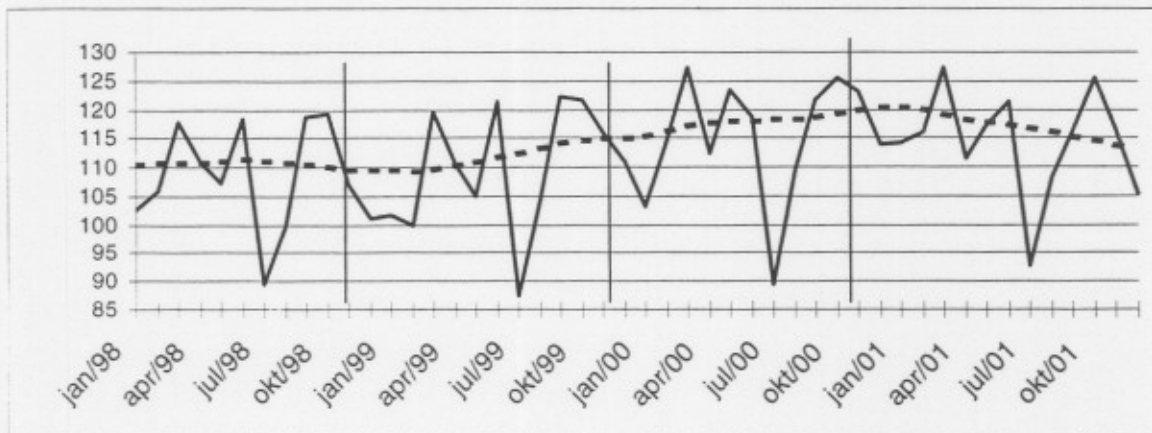

| Branches d'activité / Grands regroupements industriels | Belgique | Flandre | Wallonie | Bruxelles |
|---|----------|---------|----------|-----------|
| Ensemble de l'industrie | ↘ | ↘ | ↘ | ↘ |
| Ensemble de l'industrie, à l'exclusion de la construction | ↘ | ↘ | ↘ | ↘ |
| Biens intermédiaires | ↗ | ↘ | ↘ | ↘ |
| Biens d'investissement | ↗↘ | ↗↘ | ↘ | ↘ |
| Biens de consommation durables | ↘ | ↘ | ↘ | ↘ |
| Biens de consommation non-durables | ↘ | ↘ | ↘ | → |
| Industries extractives | ↘ | ↘↘ | → | |
| Industries agricoles et alimentaires | → | ↘ | ↘↘ | ↘↘ |
| Textile, habillement, cuir et chaussure | ↘↘ | ↘↘ | ↘↘ | ↘↘ |
| Papier et carton; édition et imprimerie | ↘ | ↘ | ↘ | ↘ |
| Industrie chimique, du caoutchouc et des plastiques | ↘↘ | ↘↘ | ↘↘ | ↘↘ |
| Fabrications métalliques | ↘ | → | ↘↘ | ↘↘ |
| Cokéfaction, raffinage et industries nucléaires | ↘ | ↘ | | |
| Produits minéraux non métalliques | → | ↘ | ↘↘ | ↘↘ |
| Métallurgie | ↘ | ↘↘ | ↗↘ | ↗↘ |
| Meubles | ↘ | ↘ | ↘ | ↘ |
| Électricité | ↘↘ | ↘ | → | ↗↘ |
| Construction | ↘↘ | ↘ | ↘ | ↘↘ |

Janvier 2002 : production dans l'industrie – 7,5%, dans la construction + 2,9%

Pour la Belgique, la **production par jour ouvrable** de l'industrie à l'exclusion de la construction a diminué de 7,5% en janvier 2002 par rapport à janvier de l'année précédente; dans la construction, l'augmentation est de 2,9%.

La **tendance** des trois derniers mois comparés aux trois mois précédents montre une baisse (-1,7%) pour le Royaume. Au niveau régional, la production de la Flandre a diminué de 1,5%, en Wallonie on constate une diminution de 1,5%. Une répartition selon le type de produits donne -1,7% pour les biens intermédiaires, -0,4% pour les biens d'investissements, -0,2% pour les biens de consommation durables et -1,1% pour les biens de consommation non durables. La construction, d'autre part, a augmenté de 3,2%.

Prochain communiqué de presse : 10/04/02

*
* *

Reproduction autorisée moyennant indication de la source.

Sur la page suivante, vous trouverez les tableaux et graphiques annexes.

Plus d'informations sur la conjoncture !

⇒ pour une vue globale de la conjoncture en Belgique et en Europe, consultez le portail conjoncturel de l'INS (en 4 langues) :

<http://statbel.fgov.be/indicators>

⇒ Tous les renseignements méthodologiques peuvent être obtenus auprès de la personne de contact reprise ci-dessous.

⇒ Il est possible d'obtenir des données sur la production plus détaillées (par sous-secteur, par région) ou traitées de façon plus approfondie (par ex : désaisonnalisées), soit ponctuellement soit en s'abonnant.

⇒ En plus des indices de la production, nous calculons beaucoup d'autres indicateurs : indices des heures travaillées, nouvelles commandes, masse salariale, nombre d'employés, ...

INS rue de Louvain, 44
B-1000 Bruxelles
<http://statbel.fgov.be>

Statisticien responsable: Koen Hooyberghs : tél. 02/548.62.49
Contact – Indicateurs Conjoncturels : tél. 02/548.66.40
nadine.lindebrings@statbel.mineco.fgov.be

Février 2002 : production dans l'industrie – 6,5%, dans la construction – 8,0%

Reprise de la conjoncture dans la construction et la chimie

Pour la Belgique, la **production par jour ouvrable** de l'industrie à l'exclusion de la construction a diminué de 6,5% en février 2002 par rapport à février de l'année précédente; dans la construction, la diminution est de 8,0%.

La **tendance** des trois derniers mois comparés aux trois mois précédents montre une baisse (-1,4%) pour le Royaume. Au niveau régional, la production de la Flandre a diminué de 1,6%, en Wallonie on constate une diminution de 0,5%. Une répartition selon le type des produits donne -0,6% pour les biens intermédiaires, +0,1% pour les biens d'investissements, -0,2% pour les biens de consommation durables et -0,6% pour les biens de consommation non durables. La construction, d'autre part, a augmenté de 1,9%.

La tendance générale est toujours orientée à la baisse mais certains signes semblent indiquer une relance de l'économie. La construction ainsi que la chimie (+ 1,5%), secteur particulièrement sensible aux changements conjoncturels, montrent une reprise indéniable.

Prochain communiqué de presse : **08/05/02**

*
* *

Reproduction autorisée moyennant indication de la source.

Sur la page suivante, vous trouverez les tableaux et graphiques annexes.

Plus d'informations sur la conjoncture !

⇒ pour une vue globale de la conjoncture en Belgique et en Europe, consultez le portail conjoncturel de l'INS (en 4 langues) :

<http://statbel.fgov.be/indicators>

⇒ Tous les renseignements méthodologiques peuvent être obtenus auprès de la personne de contact reprise ci-dessous.

⇒ Il est possible d'obtenir des données sur la production plus détaillées (par sous-secteur, par région) ou traitées de façon plus approfondie (par ex : désaisonnalisées), soit ponctuellement soit en s'abonnant.

⇒ En plus des indices de la production, nous calculons beaucoup d'autres indicateurs : indices des heures travaillées, nouvelles commandes, masse salariale, nombre d'employés, ...

INS rue de Louvain, 44
B-1000 Bruxelles
<http://statbel.fgov.be>

Statisticien responsable: Koen Hooyberghs : tél. 02/548.62.49
Contact – Indicateurs Conjoncturels : tél. 02/548.66.40
nadine.lindebrings@statbel.mineco.fgov.be

Production

Indices bruts (1995=100)

Indices de volume de la production industrielle

| | Jan | Fév | Mars | Avril | Mai | Juin | Juil | Août | Sept | Oct | Nov | Déc | Année |
|--|-------|-------|-------|-------|-------|-------|------|-------|-------|-------|-------|-------|-------|
| Ensemble de l'industrie, à l'exclusion de la construction | | | | | | | | | | | | | |
| 2001 | 117,5 | 116,6 | 128,1 | 112,2 | 115,1 | 119,9 | 99,6 | 105,1 | 115,1 | 123,4 | 117,5 | 109,7 | 115,0 |
| 2002 | 110,6 | 109,0 | | | | | | | | | | | |
| Construction | | | | | | | | | | | | | |
| 2001 | 98,8 | 113,3 | 124,0 | 107,5 | 126,4 | 128,2 | 60,8 | 122,2 | 119,5 | 139,5 | 115,8 | 87,2 | 111,9 |
| 2002 | 100,8 | 104,2 | | | | | | | | | | | |
| Ensemble de l'industrie, à l'exclusion de la construction | | | | | | | | | | | | | |
| 2001 | 116,6 | 122,9 | 127,0 | 117,5 | 117,1 | 125,6 | 98,8 | 104,2 | 120,5 | 119,2 | 123,1 | 114,5 | 117,3 |
| 2002 | 109,7 | 114,9 | | | | | | | | | | | |
| Construction | | | | | | | | | | | | | |
| 2001 | 98,7 | 116,8 | 124,0 | 115,4 | 132,3 | 137,6 | 60,8 | 122,1 | 128,2 | 133,1 | 124,3 | 95,6 | 115,7 |
| 2002 | 100,7 | 107,4 | | | | | | | | | | | |

Indices par jour ouvrable (1995=100)

Compte tenu de la durée et de la composition inégales des mois

| | Jan | Fév | Mars | Avril | Mai | Juin | Juil | Août | Sept | Oct | Nov | Déc | Année |
|--|-------|-------|-------|-------|-------|-------|------|-------|-------|-------|-------|-------|-------|
| Ensemble de l'industrie, à l'exclusion de la construction | | | | | | | | | | | | | |
| 2001 | 116,6 | 122,9 | 127,0 | 117,5 | 117,1 | 125,6 | 98,8 | 104,2 | 120,5 | 119,2 | 123,1 | 114,5 | 117,3 |
| 2002 | 109,7 | 114,9 | | | | | | | | | | | |
| Construction | | | | | | | | | | | | | |
| 2001 | 98,7 | 116,8 | 124,0 | 115,4 | 132,3 | 137,6 | 60,8 | 122,1 | 128,2 | 133,1 | 124,3 | 95,6 | 115,7 |
| 2002 | 100,7 | 107,4 | | | | | | | | | | | |

Tendance (1995=100)

Ensemble de l'industrie; après élimination des variations saisonnières et accidentelles

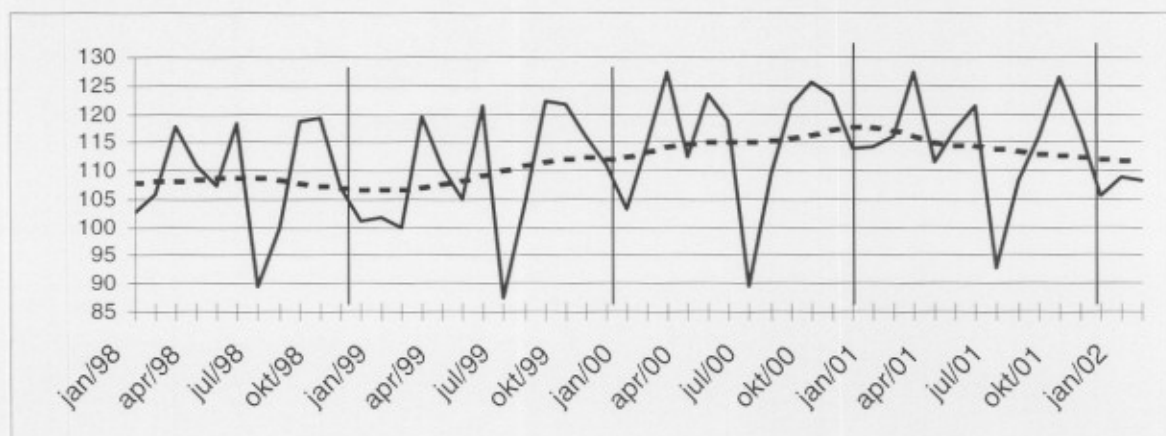

Indices bruts:

Tendance :

| | Jan | Fév | Mars | Avril | Mai | Juin | Juil | Août | Sept | Oct | Nov | Déc | Année |
|--|-------|-------|-------|-------|-------|-------|------|-------|-------|-------|-------|-------|-------|
| Ensemble de l'industrie, à l'exclusion de la construction | | | | | | | | | | | | | |
| 2001 | 117,5 | 116,6 | 128,1 | 112,2 | 115,1 | 119,9 | 99,6 | 105,1 | 115,1 | 123,4 | 117,5 | 109,7 | 115,0 |
| 2002 | 110,6 | 109,0 | | | | | | | | | | | |
| Construction | | | | | | | | | | | | | |
| 2001 | 98,8 | 113,3 | 124,0 | 107,5 | 126,4 | 128,2 | 60,8 | 122,2 | 119,5 | 139,5 | 115,8 | 87,2 | 111,9 |
| 2002 | 100,8 | 104,2 | | | | | | | | | | | |
| Ensemble de l'industrie, à l'exclusion de la construction | | | | | | | | | | | | | |
| 2001 | 116,6 | 122,9 | 127,0 | 117,5 | 117,1 | 125,6 | 98,8 | 104,2 | 120,5 | 119,2 | 123,1 | 114,5 | 117,3 |
| 2002 | 109,7 | 114,9 | | | | | | | | | | | |
| Construction | | | | | | | | | | | | | |
| 2001 | 98,7 | 116,8 | 124,0 | 115,4 | 132,3 | 137,6 | 60,8 | 122,1 | 128,2 | 133,1 | 124,3 | 95,6 | 115,7 |
| 2002 | 100,7 | 107,4 | | | | | | | | | | | |

Evolution de la tendance

Comparaison des trois derniers mois avec les trois mois précédents (1995=100)

- ↗ > 2.5%
- ↘ 0.5% à 2.5%
- -0.5% à 0.5%
- ↘ -2.5% à -0.5%
- ↙ < -2.5%

Mars 2002 : production dans l'industrie – 10,8%, dans la construction – 0,9%

Pour la Belgique, la **production par jour ouvrable** de l'industrie à l'exclusion de la construction a diminué de 10,8% en mars 2002 par rapport à mars de l'année précédente; dans la construction, la diminution est de 0,9%.

La **tendance** des trois derniers mois comparés aux trois mois précédents montre un statu quo (+0,4%) pour le Royaume. Au niveau régional, la production de la Flandre a diminué de 1,2%, en Wallonie on constate une diminution de 0,3%. Une répartition selon le type des produits donne +0,7% pour les biens intermédiaires, -0,2% pour les biens d'investissements, -0,4% pour les biens de consommation durables et +0,6% pour les biens de consommation non durables. La construction, d'autre part, a augmenté de 1,2%.

Prochain communiqué de presse : 12/06/02

*
* *

Reproduction autorisée moyennant indication de la source.

Sur la page suivante, vous trouverez les tableaux et graphiques annexes.

Plus d'informations sur la conjoncture !

⇒ pour une vue globale de la conjoncture en Belgique et en Europe, consultez le portail conjoncturel de l'INS (en 4 langues) :

<http://statbel.fgov.be/indicators>

⇒ Tous les renseignements méthodologiques peuvent être obtenus auprès de la personne de contact reprise ci-dessous.

⇒ Il est possible d'obtenir des données sur la production plus détaillées (par sous-secteur, par région) ou traitées de façon plus approfondie (par ex : désaisonnalisées), soit ponctuellement soit en s'abonnant.

⇒ En plus des indices de la production, nous calculons beaucoup d'autres indicateurs : indices des heures travaillées, nouvelles commandes, masse salariale, nombre d'employés, ...

INS rue de Louvain, 44
B-1000 Bruxelles
<http://statbel.fgov.be>

Statisticien responsable: Koen Hooyberghs : tél. 02/548.62.49
Contact – Indicateurs Conjoncturels : tél. 02/548.66.40
christophe.arickx @statbel.mineco.fgov.be

Avril 2002 : production dans l'industrie + 1,2%, dans la construction + 5,7%

Reprise conjoncturelle

Pour la Belgique, la **production par jour ouvrable** de l'industrie à l'exclusion de la construction a augmenté de 1,2% en avril 2002 par rapport à avril de l'année précédente; dans la construction, l'augmentation est de 5,7%.

La **tendance** des trois derniers mois comparés aux trois mois précédents montre un statu quo (-0,2%) pour le Royaume. Au niveau régional, la production de la Flandre a augmenté de 0,8%, en Wallonie on constate une augmentation de 0,4%. Une répartition selon le type des produits donne +1,4% pour les biens intermédiaires, -3,9% pour les biens d'investissements, -0,2% pour les biens de consommation durables et +0,0% pour les biens de consommation non durables. La construction, d'autre part, a augmenté de 0,6%.

Pour la première fois, les comparaisons brutes d'année en année montrent un retour des chiffres positifs ; la tendance aussi est de nouveau orientée à la hausse. La reprise conjoncturelle, déjà annoncée dans les indicateurs d'opinion et dans les entrées de commandes, apparaît maintenant également dans les chiffres objectifs. A noter particulièrement la hausse des biens intermédiaires : étant en début du cycle de production, ceux-ci sont normalement les premiers à montrer un revirement de la conjoncture. En Belgique, les biens intermédiaires constituent la partie majeure de la production industrielle ; même au niveau européen, leur évolution est suivie de près, car la production belge de biens intermédiaires est considérée comme un des premiers signes objectifs d'une reprise européenne imminente.

Prochain communiqué de presse : **10/07/02**

*

* *

Reproduction autorisée moyennant indication de la source.

Sur la page suivante, vous trouverez les tableaux et graphiques annexes.

Plus d'informations sur la conjoncture !

⇒ pour une vue globale de la conjoncture en Belgique et en Europe, consultez le portail conjoncturel de l'INS (en 4 langues) :

<http://statbel.fgov.be/indicators>

⇒ Tous les renseignements méthodologiques peuvent être obtenus auprès de la personne de contact reprise ci-dessous.

⇒ Il est possible d'obtenir des données sur la production plus détaillées (par sous-secteur, par région) ou traitées de façon plus approfondie (par ex : désaisonnalisées), soit ponctuellement soit en s'abonnant.

⇒ En plus des indices de la production, nous calculons beaucoup d'autres indicateurs : indices des heures travaillées, nouvelles commandes, masse salariale, nombre d'employés, ...

INS rue de Louvain, 44
B-1000 Bruxelles
<http://statbel.fgov.be>

Statisticien responsable: Koen Hooyberghs : tél. 02/548.62.49
Contact – Indicateurs Conjoncturels : tél. 02/548.66.40
christophe.arickx @statbel.mineco.fgov.be

Mai 2002 : production dans l'industrie + 0,1%, dans la construction - 2,6%

La reprise conjoncturelle semble continuer

Pour la Belgique, la **production par jour ouvrable** de l'industrie à l'exclusion de la construction a augmenté de 0,1% en mai 2002 par rapport à mai de l'année précédente; dans la construction, la diminution est de 2,6%.

La **tendance** des trois derniers mois comparés aux trois mois précédents montre une baisse (-0,6%) pour le Royaume. Au niveau régional, la production de la Flandre a diminué de 0,3%, en Wallonie on constate une augmentation de 0,8%. Une répartition selon le type des produits donne +0,9% pour les biens intermédiaires, -1,5% pour les biens d'investissements, +0,1% pour les biens de consommation durables et -0,1% pour les biens de consommation non durables. La construction, d'autre part, a diminué de 1,1%.

La tendance des mois précédents reste quasi inchangée au mois de mai. Les biens intermédiaires continuent à croître, ce qui est normal au début d'une économie plus florissante. La forte hausse (+ 3,6%) de l'industrie chimique, du caoutchouc et des plastiques n'y est pas étranger. La baisse des biens d'investissements commence à s'arrêter; les chiffres les plus récents montrent une légère augmentation depuis le mois d'avril. Autres résultats marquants: les chiffres positifs de la métallurgie (+ 2,5%) et des produits minéraux non métalliques (+ 2,0%) et le score toujours négatif du secteur de la construction déjà mentionné.

Prochain communiqué de presse : **14/08/02**

*

* *

Reproduction autorisée moyennant indication de la source.

Sur la page suivante, vous trouverez les tableaux et graphiques annexes.

Plus d'informations sur la conjoncture !

⇒ pour une vue globale de la conjoncture en Belgique et en Europe, consultez le portail conjoncturel de l'INS (en 4 langues) :

<http://statbel.fgov.be/indicators>

⇒ Tous les renseignements méthodologiques peuvent être obtenus auprès de la personne de contact reprise ci-dessous.

⇒ Il est possible d'obtenir des données sur la production plus détaillées (par sous-secteur, par région) ou traitées de façon plus approfondie (par ex : désaisonnalisées), soit ponctuellement soit en s'abonnant.

⇒ En plus des indices de la production, nous calculons beaucoup d'autres indicateurs : indices des heures travaillées, nouvelles commandes, masse salariale, nombre d'employés, ...

INS rue de Louvain, 44
B-1000 Bruxelles
<http://statbel.fgov.be>

Statisticien responsable: Koen Hooyberghs : tél. 02/548.62.49
Contact – Indicateurs Conjoncturels : tél. 02/548.66.40
christophe.arickx @statbel.mineco.fgov.be

Production

Indices bruts (1995=100)
Indices de volume de la production industrielle

| | Jan | Fév | Mars | Avril | Mai | Juin | Juil | Août | Sept | Oct | Nov | Déc | Année |
|--|-------|-------|-------|-------|-------|-------|-------|-------|-------|-------|-------|-------|-------|
| Ensemble de l'industrie, à l'exclusion de la construction | | | | | | | | | | | | | |
| 2001 | 117,2 | 116,3 | 127,8 | 111,8 | 115,5 | 121,1 | 100,3 | 106,3 | 115,7 | 123,2 | 117,9 | 108,2 | 115,1 |
| 2002 | 113,3 | 112,5 | 120,5 | 117,5 | 112,6 | | | | | | | | |
| Construction | | | | | | | | | | | | | |
| 2001 | 98,8 | 113,3 | 124,0 | 107,5 | 126,4 | 128,2 | 60,8 | 122,2 | 119,5 | 139,5 | 117,5 | 87,4 | 112,1 |
| 2002 | 103,4 | 107,0 | 123,7 | 119,3 | 117,6 | | | | | | | | |
| Ensemble de l'industrie, à l'exclusion de la construction | | | | | | | | | | | | | |
| 2001 | 116,2 | 115,4 | 126,8 | 117,1 | 117,5 | 126,8 | 99,4 | 105,4 | 121,2 | 119,0 | 123,5 | 113,0 | 116,8 |
| 2002 | 112,3 | 118,6 | 122,6 | 120,0 | 117,6 | | | | | | | | |
| Construction | | | | | | | | | | | | | |
| 2001 | 98,7 | 113,3 | 124,0 | 115,4 | 132,3 | 137,6 | 60,8 | 122,1 | 128,2 | 133,1 | 126,2 | 95,8 | 115,6 |
| 2002 | 103,4 | 110,2 | 129,4 | 122,4 | 128,9 | | | | | | | | |

Indices par jour ouvrable (1995=100)
Compte tenu de la durée et de la composition inégales des mois

Tendance (1995 = 100)
Ensemble de l'industrie; après élimination des variations saisonnières et accidentelles

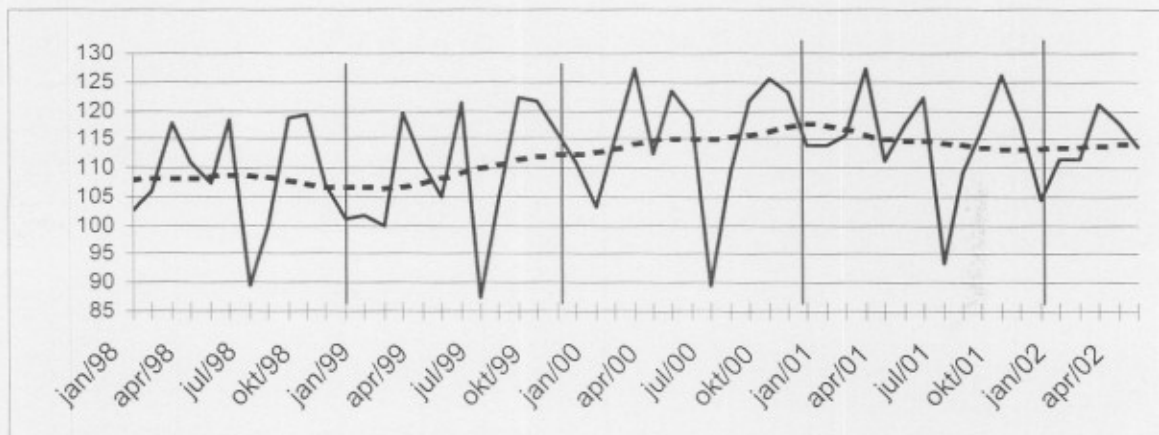

Indices bruts:

Tendance :

.....

Evolution de la tendance
Comparaison des trois derniers mois avec les trois mois précédents (1995=100)

↗ ↗ > 2.5%
↗ ↘ 0.5% à 2.5%
→ -0.5% à 0.5%
↘ ↘ -2.5% à -0.5%
↘ ↘ < -2.5%

| Branches d'activité / Grands regroupements industriels | Belgique | Flandre | Wallonie | Bruxelles |
|---|----------|---------|----------|-----------|
| Ensemble de l'industrie | ↗ | ↗ | ↗ | ↗ |
| Ensemble de l'industrie, à l'exclusion de la construction | ↗ | ↗ | ↘ | ↗ |
| Biens intermédiaires | ↘ | ↘ | ↘ | ↗ |
| Biens d'investissement | ↗ | ↗ | ↗ | ↘ |
| Biens de consommation durables | ↗ | ↘ | ↗ | ↘ |
| Biens de consommation non-durables | ↗ | ↗ | ↘ | ↗ |
| Industries extractives | ↘ | ↗ | ↘ | |
| Industries agricoles et alimentaires | ↗ | ↗ | ↗ | ↗ |
| Textile, habillement, cuir et chaussure | ↗ | ↘ | ↘ | ↗ |
| Papier et carton; édition et imprimerie | ↗ | ↘ | ↘ | ↗ |
| Industrie chimique, du caoutchouc et des plastiques | ↘ | ↘ | ↘ | ↗ |
| Fabrications métalliques | ↗ | ↗ | ↗ | ↗ |
| Cokéfaction, raffinage et industries nucléaires | ↗ | ↗ | ↗ | ↗ |
| Produits minéraux non métalliques | ↘ | ↘ | ↘ | ↗ |
| Métallurgie | ↘ | ↘ | ↗ | ↗ |
| Meubles | ↗ | ↗ | ↗ | ↘ |
| Électricité | ↘ | ↘ | ↘ | ↗ |
| Construction | ↗ | ↗ | ↗ | ↗ |

Jun 2002 : production dans l'industrie - 4,1%, dans la construction - 6,0%

Scénario 'double dip' pas improbable

Pour la Belgique, la **production par jour ouvrable** de l'industrie à l'exclusion de la construction a diminué de 4,1% en juin 2002 par rapport à juin de l'année précédente; dans la construction, la diminution est de 6,0%.

La **tendance** des trois derniers mois comparés aux trois mois précédents montre une baisse (-0,8%) pour le Royaume. Au niveau régional, la production de la Flandre a diminué de 0,2%, en Wallonie on constate une augmentation de 0,1%. Une répartition selon le type des produits donne +0,6% pour les biens intermédiaires, -3,1% pour les biens d'investissements, +0,0% pour les biens de consommation durables et -0,8% pour les biens de consommation non durables. La construction, d'autre part, a diminué de 2,6%.

Les chiffres les plus récents concernant la production industrielle n'indiquent pas une nouvelle reprise de l'économie. La légère hausse de la production dans les premiers mois de l'année est devenue stationnaire et la tendance est probablement déjà à nouveau à la baisse. Les secteurs qui continuent à monter sont les produits minéraux non métalliques (+ 1,6%), la métallurgie (+ 1,4%) et l'industrie chimique, du caoutchouc et des plastiques (+ 1,2%). On note une croissance négative dans la construction, mentionnée ci-dessus, et les fabrications métalliques (- 1,9%).

Prochain communiqué de presse : 11/09/02

*

* *

Reproduction autorisée moyennant indication de la source.

Sur la page suivante, vous trouverez les tableaux et graphiques annexes.

Plus d'informations sur la conjoncture !

⇒ pour une vue globale de la conjoncture en Belgique et en Europe, consultez le portail conjoncturel de l'INS (en 4 langues) :

<http://statbel.fgov.be/indicators>

⇒ Tous les renseignements méthodologiques peuvent être obtenus auprès de la personne de contact reprise ci-dessous.

⇒ Il est possible d'obtenir des données sur la production plus détaillées (par sous-secteur, par région) ou traitées de façon plus approfondie (par ex : désaisonnalisées), soit ponctuellement soit en s'abonnant.

⇒ En plus des indices de la production, nous calculons beaucoup d'autres indicateurs : indices des heures travaillées, nouvelles commandes, masse salariale, nombre d'employés, ...

INS rue de Louvain, 44
B-1000 Bruxelles
<http://statbel.fgov.be>

Statisticien responsable: Koen Hooyberghs : tél. 02/548.62.49
Contact – Indicateurs Conjoncturels : tél. 02/548.66.40
christophe.arickx @statbel.mineco.fgov.be

Production

Indices bruts
(1995=100)
Indices de
volume de la
production
industrielle

Indices par jour
ouvrable
(1995=100)
Compte tenu de
la durée et de la
composition
inégaux des
mois

Tendance
(1995=100)
Ensemble de
l'industrie;
après élimination
des variations
saisonnnières et
accidentelles

Indices bruts:

Tendance :

Evolution de la
tendance
Comparaison des
trois derniers
mois avec les
trois mois
précédents
(1995=100)

↗↗ > 2.5%
↗ 0.5% à 2.5%
→ -0.5% à 0.5%
↘ -2.5% à -0.5%
↘↘ < -2.5%

| | Jan | Fév | Mars | Avril | Mai | Juin | Juil | Août | Sept | Oct | Nov | Déc | Année |
|--|-------|-------|-------|-------|-------|-------|-------|-------|-------|-------|-------|-------|-------|
| Ensemble de l'industrie, à l'exclusion de la construction | | | | | | | | | | | | | |
| 2001 | 117,2 | 116,3 | 127,8 | 111,8 | 115,5 | 121,1 | 100,3 | 106,3 | 115,7 | 123,2 | 117,9 | 108,2 | 115,1 |
| 2002 | 113,3 | 112,5 | 122,5 | 117,5 | 114,9 | 116,0 | | | | | | | |
| Construction | | | | | | | | | | | | | |
| 2001 | 98,8 | 113,3 | 124,0 | 107,5 | 126,4 | 128,2 | 60,8 | 122,2 | 119,5 | 139,5 | 117,5 | 87,4 | 112,1 |
| 2002 | 103,4 | 107,0 | 124,2 | 119,3 | 117,8 | 120,5 | | | | | | | |
| Ensemble de l'industrie, à l'exclusion de la construction | | | | | | | | | | | | | |
| 2001 | 116,2 | 115,4 | 126,8 | 117,1 | 117,5 | 126,8 | 99,4 | 105,4 | 121,2 | 119,0 | 123,5 | 113,0 | 116,8 |
| 2002 | 112,3 | 118,6 | 124,7 | 120,0 | 120,0 | 121,6 | | | | | | | |
| Construction | | | | | | | | | | | | | |
| 2001 | 98,7 | 113,3 | 124,0 | 115,4 | 132,3 | 137,6 | 60,8 | 122,1 | 128,2 | 133,1 | 126,2 | 95,8 | 115,6 |
| 2002 | 103,4 | 110,2 | 130,0 | 122,4 | 129,0 | 129,3 | | | | | | | |

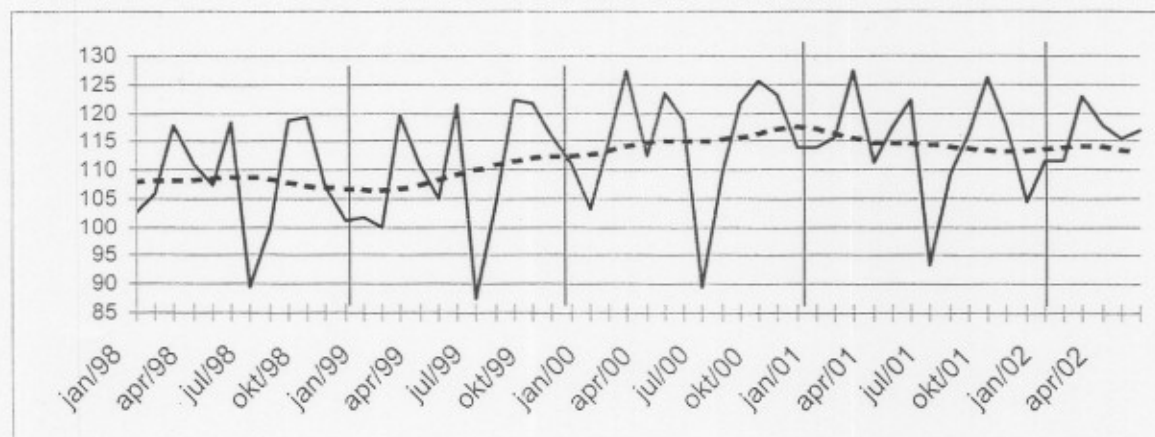

| Branches d'activité / Grands regroupements industriels | Belgique | Flandre | Wallonie | Bruxelles |
|---|----------|---------|----------|-----------|
| Ensemble de l'industrie | ↗ | ↗ | ↘ | ↘ |
| Ensemble de l'industrie, à l'exclusion de la construction | ↘ | ↗ | ↗ | ↘ |
| Biens intermédiaires | ↘ | ↘ | ↘ | ↘ |
| Biens d'investissement | ↘↘ | ↘↘ | ↗ | ↘ |
| Biens de consommation durables | ↗ | ↘ | ↘↘ | ↘↘ |
| Biens de consommation non-durables | ↘ | ↗ | ↘ | ↘↘ |
| Industries extractives | ↗↗ | ↗ | ↗↗ | ↗ |
| Industries agricoles et alimentaires | ↘ | ↘ | ↗ | ↘↘ |
| Textile, habillement, cuir et chaussure | ↗ | ↗ | ↗↗ | ↘ |
| Papier et carton; édition et imprimerie | ↗ | ↗ | ↘ | ↗ |
| Industrie chimique, du caoutchouc et des plastiques | ↘ | ↗↗ | ↗ | ↘↘ |
| Fabrications métalliques | ↘ | ↘ | ↘ | ↘ |
| Cokéfaction, raffinage et industries nucléaires | ↘ | ↘ | ↘ | ↘ |
| Produits minéraux non métalliques | ↘ | ↘ | ↘ | ↗↗ |
| Métallurgie | ↘ | ↗↗ | ↘ | ↘↘ |
| Meubles | ↘ | ↗ | ↘↘ | ↗↗ |
| Électricité | ↗↗ | ↘ | ↘ | ↗↗ |
| Construction | ↘↘ | ↘↘ | ↘↘ | ↘↘ |

Juillet 2002 : production dans l'industrie + 3,8%, dans la construction - 0,1%

Un prudent optimisme semble justifié

Pour la Belgique, la **production par jour ouvrable** de l'industrie à l'exclusion de la construction a augmenté de 3,8% en juillet 2002 par rapport à juillet de l'année précédente; dans la construction, la diminution est de 0,1%.

La **tendance** des trois derniers mois comparés aux trois mois précédents montre une hausse (+0,6%) pour le Royaume. Au niveau régional, la production de la Flandre a augmenté de 1,6%, en Wallonie on constate une augmentation de 0,8%. Une répartition selon le type des produits donne +1,5% pour les biens intermédiaires, -2,8% pour les biens d'investissements, -1,7% pour les biens de consommation durables et -0,1% pour les biens de consommation non durables. La construction, d'autre part, a diminué de 2,5%.

Des données supplémentaires concernant le mois de juillet entraînent une légère hausse de la tendance conjoncturelle. On note cependant d'importantes divergences entre les régions et les divers secteurs. En Flandre, la hausse est évidente depuis le début de l'année, tandis qu'en Wallonie et à Bruxelles il n'y a que peu d'évolution. On remarquera le score très positif de l'industrie chimique, du caoutchouc et des plastiques (+ 3,5%) et la baisse continue des biens d'investissement et de la construction.

Prochain communiqué de presse : **09/10/02**

*

* *

Reproduction autorisée moyennant indication de la source.

Sur la page suivante, vous trouverez les tableaux et graphiques annexes.

Plus d'informations sur la conjoncture !

⇒ pour une vue globale de la conjoncture en Belgique et en Europe, consultez le portail conjoncturel de l'INS (en 4 langues) :

<http://statbel.fgov.be/indicators>

⇒ Tous les renseignements méthodologiques peuvent être obtenus auprès de la personne de contact reprise ci-dessous.

⇒ Il est possible d'obtenir des données sur la production plus détaillées (par sous-secteur, par région) ou traitées de façon plus approfondie (par ex : désaisonnalisées), soit ponctuellement soit en s'abonnant.

⇒ En plus des indices de la production, nous calculons beaucoup d'autres indicateurs : indices des heures travaillées, nouvelles commandes, masse salariale, nombre d'employés, coût de matériaux, prix à la production, permis de bâtir, chiffre d'affaires, ...

INS rue de Louvain, 44
B-1000 Bruxelles
<http://statbel.fgov.be>

Statisticien responsable: Koen Hooyberghs : tél. 02/548.62.49
Contact – Indicateurs Conjoncturels : tél. 02/548.66.40
christophe.arickx @statbel.mineco.fgov.be

Production

Indices bruts (1995=100)
Indices de volume de la production industrielle

| | Jan | Fév | Mars | Avril | Mai | Juin | Juil | Août | Sept | Oct | Nov | Déc | Année |
|--|-------|-------|-------|-------|-------|-------|-------|-------|-------|-------|-------|-------|-------|
| Ensemble de l'industrie, à l'exclusion de la construction | | | | | | | | | | | | | |
| 2001 | 117,2 | 116,3 | 127,8 | 111,8 | 115,5 | 121,1 | 100,3 | 106,3 | 115,7 | 123,2 | 117,9 | 108,2 | 115,1 |
| 2002 | 113,3 | 112,5 | 122,5 | 119,3 | 114,9 | 120,7 | 106,8 | | | | | | |
| Construction | | | | | | | | | | | | | |
| 2001 | 98,8 | 113,3 | 124,0 | 107,5 | 126,4 | 128,2 | 60,8 | 122,2 | 119,5 | 139,5 | 117,5 | 87,4 | 112,1 |
| 2002 | 103,4 | 107,0 | 124,2 | 120,6 | 117,8 | 122,7 | 63,6 | | | | | | |
| Ensemble de l'industrie, à l'exclusion de la construction | | | | | | | | | | | | | |
| 2001 | 116,2 | 115,4 | 126,8 | 117,1 | 117,5 | 126,8 | 99,4 | 105,4 | 121,2 | 119,0 | 123,5 | 113,0 | 116,8 |
| 2002 | 112,3 | 118,6 | 124,7 | 121,8 | 120,0 | 126,5 | 103,2 | | | | | | |
| Construction | | | | | | | | | | | | | |
| 2001 | 98,7 | 113,3 | 124,0 | 115,4 | 132,3 | 137,6 | 60,8 | 122,1 | 128,2 | 133,1 | 126,2 | 95,8 | 115,6 |
| 2002 | 103,4 | 110,2 | 130,0 | 123,7 | 129,0 | 131,7 | 60,7 | | | | | | |

Indices par jour ouvrable (1995=100)
Compte tenu de la durée et de la composition inégales des mois

Tendance (1995=100)
Ensemble de l'industrie; après élimination des variations saisonnières et accidentelles

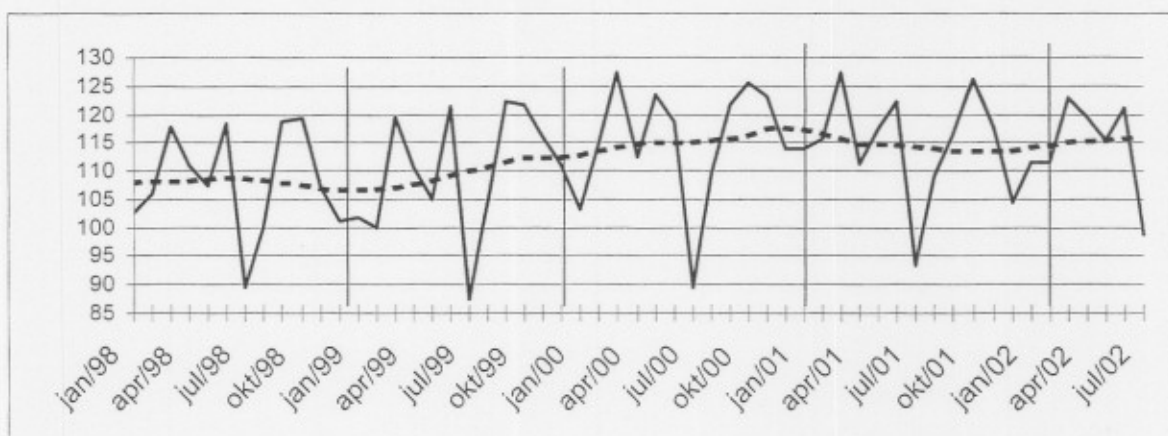

Indices bruts:

Tendance :

Evolution de la tendance
Comparaison des trois derniers mois avec les trois mois précédents (1995=100)

↗↗ > 2.5%
↗ 0.5% à 2.5%
→ -0.5% à 0.5%
↘ -2.5% à -0.5%
↘↘ < -2.5%

| Branches d'activité / Grands regroupements industriels | Belgique | Flandre | Wallonie | Bruxelles |
|---|----------|---------|----------|-----------|
| Ensemble de l'industrie | ↗ | ↗ | → | → |
| Ensemble de l'industrie, à l'exclusion de la construction | ↗ | ↗ | ↗ | ↘ |
| Biens intermédiaires | ↗ | ↗ | ↗ | ↗ |
| Biens d'investissement | ↘↘ | ↘↘ | ↗ | ↘↘ |
| Biens de consommation durables | ↘ | ↘ | ↘↘ | ↘↘ |
| Biens de consommation non-durables | → | → | ↗ | ↘↘ |
| Industries extractives | ↘↘ | ↘↘ | ↗ | ↘↘ |
| Industries agricoles et alimentaires | ↘ | ↘ | → | ↘↘ |
| Textile, habillement, cuir et chaussure | ↗ | ↘ | ↘ | → |
| Papier et carton; édition et imprimerie | ↗ | ↘↘ | ↘ | → |
| Industrie chimique, du caoutchouc et des plastiques | ↘↘ | ↗ | ↗ | ↘↘ |
| Fabrications métalliques | → | ↘ | ↗ | ↗ |
| Cokéfaction, raffinage et industries nucléaires | ↘↘ | ↘↘ | ↗ | ↗ |
| Produits minéraux non métalliques | → | ↘ | ↘↘ | ↘↘ |
| Métallurgie | → | ↘↘ | ↘ | ↘↘ |
| Meubles | ↘↘ | ↘ | ↘↘ | ↘↘ |
| Électricité | ↘↘ | ↘↘ | ↗ | ↘↘ |
| Construction | ↘ | ↘↘ | ↘ | ↘ |

Août 2002 : production dans l'industrie + 2,7%, dans la construction - 9,5%

Pour la Belgique, la **production par jour ouvrable** de l'industrie à l'exclusion de la construction a augmenté de 2,7% en août 2002 par rapport à août de l'année précédente; dans la construction, la diminution est de 9,5%.

La **tendance** des trois derniers mois comparés aux trois mois précédents montre une hausse (+1,0%) pour le Royaume. Au niveau régional, la production de la Flandre a augmenté de 3,8%, en Wallonie on constate une augmentation de 4,4%. Une répartition selon le type des produits donne +1,3% pour les biens intermédiaires, +2,3% pour les biens d'investissements, -0,9% pour les biens de consommation durables et +0,3% pour les biens de consommation non durables. La construction, d'autre part, a diminué de 4,0%.

Prochain communiqué de presse : **13/11/02**

*

* *

Reproduction autorisée moyennant indication de la source.

Sur la page suivante, vous trouverez les tableaux et graphiques annexes.

Plus d'informations sur la conjoncture !

⇒ pour une vue globale de la conjoncture en Belgique et en Europe, consultez le portail conjoncturel de l'INS (en 4 langues) :

<http://statbel.fgov.be/indicators>

⇒ Tous les renseignements méthodologiques peuvent être obtenus auprès de la personne de contact reprise ci-dessous.

⇒ Il est possible d'obtenir des données sur la production plus détaillées (par sous-secteur, par région) ou traitées de façon plus approfondie (par ex : désaisonnalisées), soit ponctuellement soit en s'abonnant.

⇒ En plus des indices de la production, nous calculons beaucoup d'autres indicateurs : indices des heures travaillées, nouvelles commandes, masse salariale, nombre d'employés, coût de matériaux, prix à la production, permis de bâtir, chiffre d'affaires,

INS rue de Louvain, 44
B-1000 Bruxelles
<http://statbel.fgov.be>

Statisticien responsable: Koen Hooyberghs : tél. 02/548.62.49
Contact – Indicateurs Conjoncturels : tél. 02/548.64.82
annie.trenson@statbel.mineco.fgov.be

Production

Indices par jour ouvrable (1995=100)

Compte tenu de la durée et de la composition inégales des mois

Tendance (1995=100) Ensemble de l'industrie; après élimination des variations saisonnières et accidentelles

Indices bruts:

Tendance :

Evolution de la tendance

Comparaison des trois derniers mois avec les trois mois précédents (1995=100)

↗ ↘ ↔ ↙ ↚
 ↗ ↘ ↔ ↙ ↚
 ↗ ↘ ↔ ↙ ↚
 ↗ ↘ ↔ ↙ ↚
 ↗ ↘ ↔ ↙ ↚

| | 2001 | 2002 | 2003 | 2004 | 2005 | 2006 | 2007 | 2008 | 2009 | 2010 | 2011 | 2012 | 2013 | 2014 |
|--|-------|-------|-------|-------|-------|-------|-------|-------|-------|-------|-------|-------|-------|------|
| Ensemble de l'industrie, à l'exclusion de la construction | | | | | | | | | | | | | | |
| 2001 | 116,2 | 115,4 | 126,8 | 117,1 | 117,5 | 126,8 | 99,4 | 105,4 | 121,2 | 119,0 | 123,5 | 113,0 | 116,8 | |
| 2002 | 112,3 | 118,6 | 124,7 | 121,8 | 123,3 | 126,5 | 105,8 | 108,3 | | | | | | |
| Construction | | | | | | | | | | | | | | |
| 2001 | 98,7 | 113,3 | 124,0 | 115,4 | 132,3 | 137,6 | 60,8 | 122,1 | 128,2 | 133,1 | 126,2 | 95,8 | 115,6 | |
| 2002 | 103,4 | 110,2 | 130,0 | 123,7 | 130,2 | 131,7 | 61,3 | 110,5 | | | | | | |

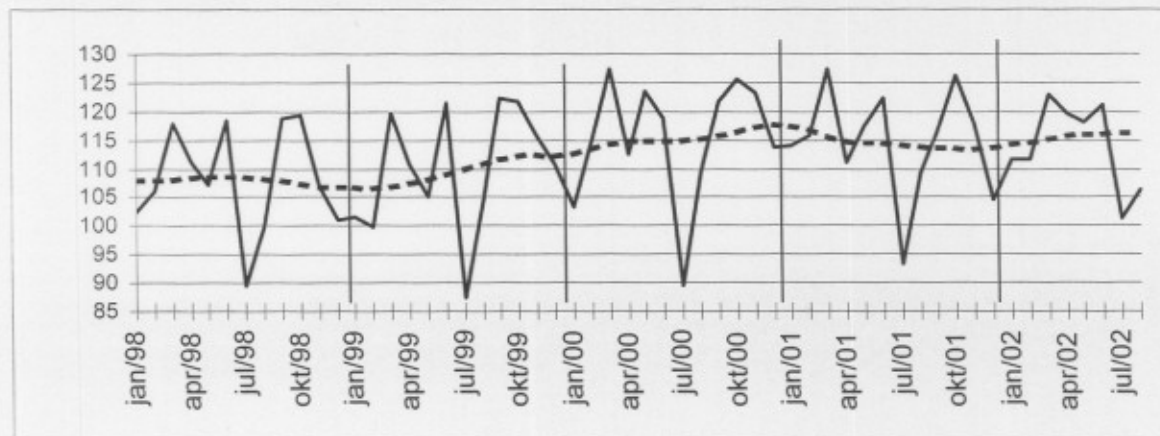

| Branches d'activité / Grands regroupements industriels | Belgique | Flandre | Wallonie | Bruxelles |
|---|----------|---------|----------|-----------|
| Ensemble de l'industrie | ↗ | ↗ | ↗ | ↗ |
| Ensemble de l'industrie, à l'exclusion de la construction | ↗ | ↗ | ↗ | ↗ |
| Biens intermédiaires | ↗ | ↗ | ↗ | ↗ |
| Biens d'investissement | ↗ | ↗ | ↗ | ↗ |
| Biens de consommation durables | ↗ | ↗ | ↗ | ↗ |
| Biens de consommation non-durables | ↗ | ↗ | ↗ | ↗ |
| Industries extractives | ↘ | ↘ | ↘ | |
| Industries agricoles et alimentaires | ↗ | ↗ | ↗ | ↗ |
| Textile, habillement, cuir et chaussure | ↗ | ↗ | ↗ | ↘ |
| Papier et carton; édition et imprimerie | ↗ | ↗ | ↘ | ↘ |
| Industrie chimique, du caoutchouc et des plastiques | ↗ | ↗ | ↗ | ↗ |
| Fabrications métalliques | ↗ | ↗ | ↗ | ↗ |
| Cokéfaction, raffinage et industries nucléaires | ↗ | ↗ | ↗ | |
| Produits minéraux non métalliques | ↗ | ↗ | ↘ | |
| Métallurgie | ↗ | ↗ | ↗ | |
| Meubles | ↘ | ↘ | ↘ | |
| Électricité | ↗ | ↗ | ↗ | ↗ |
| Construction | ↘ | ↘ | ↘ | ↗ |

Septembre 2002 : production dans l'industrie + 1,3%, dans la construction + 2,1%

Tendance reste statu quo

Pour la Belgique, la production par jour ouvrable de l'industrie à l'exclusion de la construction a augmenté de 1,3% en septembre 2002 par rapport à septembre de l'année précédente; dans la construction, l'augmentation est de 2,1%.

La **tendance** des trois derniers mois comparés aux trois mois précédents montre une hausse (+0,6%) pour le Royaume. Au niveau régional, la production de la Flandre a augmenté de 0,4%, en Wallonie on constate une augmentation de 1,3%. Une répartition selon le type des produits donne 0,8% pour les biens intermédiaires, +0,0% pour les biens d'investissements, -1,1% pour les biens de consommation durables et +0,0% pour les biens de consommation non durables. La construction, d'autre part, a diminué de 2,3%.

Il n'est toujours pas clair quelle direction va prendre la conjoncture industrielle. Les signes de reprise du début de l'année n'ont pas été suivis par une réelle croissance. Si depuis plusieurs mois, la tendance globale s'est fortement aplatie, il reste d'importantes différences sectorielles : tandis que les industries chimique, du caoutchouc et des plastiques marquent une certaine croissance (+ 2,0%), les fabrications métalliques notent des chiffres négatives (- 2,0%).

Prochain communiqué de presse : 11/12/02

*

* *

Reproduction autorisée moyennant indication de la source.

Sur la page suivante, vous trouverez les tableaux et graphiques annexes.

Plus d'informations sur la conjoncture !

⇒ pour une vue globale de la conjoncture en Belgique et en Europe, consultez le portail conjoncturel de l'INS (en 4 langues) :

<http://statbel.fgov.be/indicators>

⇒ Tous les renseignements méthodologiques peuvent être obtenus auprès de la personne de contact reprise ci-dessous.

⇒ Il est possible d'obtenir des données sur la production plus détaillées (par sous-secteur, par région) ou traitées de façon plus approfondie (par ex : désaisonnalisées), soit ponctuellement soit en s'abonnant.

⇒ En plus des indices de la production, nous calculons beaucoup d'autres indicateurs : indices des heures travaillées, nouvelles commandes, masse salariale, nombre d'employés, coût de matériaux, prix à la production, permis de bâtir, chiffre d'affaires,

INS rue de Louvain, 44
B-1000 Bruxelles
<http://statbel.fgov.be>

Statisticien responsable: Koen Hooyberghs : tél. 02/548.62.49
Contact – Indicateurs Conjoncturels : tél. 02/548.64.82
annie.trenson@statbel.mineco.fgov.be

Production

Indices bruts
(1995=100)
Indices de
volume de la
production
industrielle

| | Jan | Fév | Mars | Avril | Mai | Juin | Juil | Août | Sept | Oct | Nov | Déc | Année |
|--|-------|-------|-------|-------|-------|-------|-------|-------|-------|-------|-------|-------|-------|
| Ensemble de l'industrie, à l'exclusion de la construction | | | | | | | | | | | | | |
| 2001 | 117,2 | 116,3 | 127,8 | 111,8 | 115,5 | 121,1 | 100,3 | 106,3 | 115,7 | 123,2 | 117,9 | 108,2 | 115,1 |
| 2002 | 113,3 | 112,5 | 122,5 | 119,3 | 118,1 | 120,9 | 109,5 | 105,8 | 120,3 | | | | |
| Construction | | | | | | | | | | | | | |
| 2001 | 98,8 | 113,3 | 124,0 | 107,5 | 126,4 | 128,2 | 60,8 | 122,2 | 119,5 | 139,5 | 117,5 | 87,4 | 112,1 |
| 2002 | 103,4 | 107,0 | 124,2 | 120,6 | 118,8 | 123,3 | 64,2 | 107,2 | 127,7 | | | | |
| Ensemble de l'industrie, à l'exclusion de la construction | | | | | | | | | | | | | |
| 2001 | 116,2 | 115,4 | 126,8 | 117,1 | 117,5 | 126,8 | 99,4 | 105,4 | 121,2 | 119,0 | 123,5 | 113,0 | 116,8 |
| 2002 | 112,3 | 118,6 | 124,7 | 121,8 | 123,3 | 126,7 | 105,8 | 107,7 | 122,8 | | | | |
| Construction | | | | | | | | | | | | | |
| 2001 | 98,7 | 113,3 | 124,0 | 115,4 | 132,3 | 137,6 | 60,8 | 122,1 | 128,2 | 133,1 | 126,2 | 95,8 | 115,6 |
| 2002 | 103,4 | 110,2 | 130,0 | 123,7 | 130,2 | 132,3 | 61,3 | 112,2 | 130,9 | | | | |

Indices par jour
ouvrable
(1995=100)
Compte tenu de
la durée et de la
composition
inégaux des
mois

Tendance
(1995 = 100)
Ensemble de
l'industrie;
après élimination
des variations
saisonnères et
accidentelles

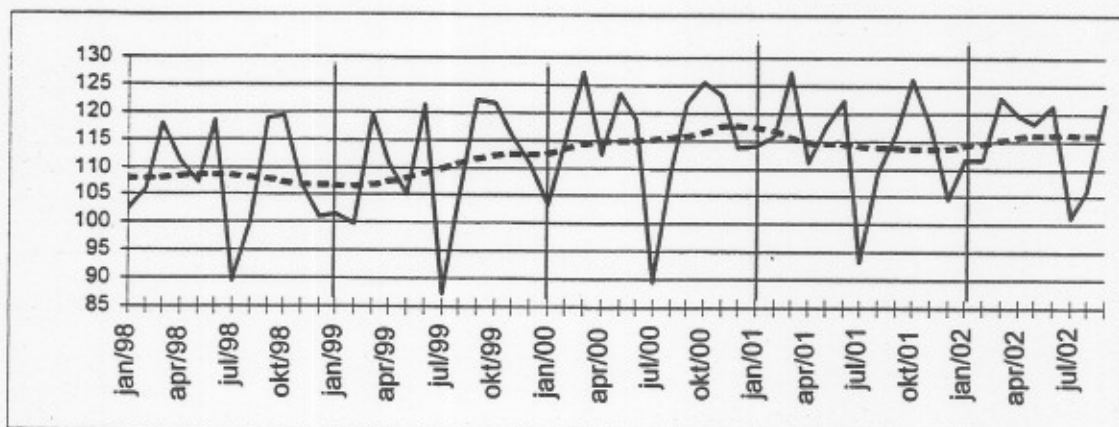

Indices bruts:

Tendance :

.....

Evolution de la
tendance
Comparaison des
trois derniers
mois avec les
trois mois
précédents
(1995=100)

↗↗ > 2.5%
↗ 0.5% à 2.5%
→ -0.5% à 0.5%
↘ -2.5% à -0.5%
↘↘ < -2.5%

| Branches d'activité / Grands regroupements industriels | Belgique | Flandre | Wallonie | Bruxelles |
|---|----------|---------|----------|-----------|
| Ensemble de l'industrie | ↗ | ↗ | ↗ | ↗ |
| Ensemble de l'industrie, à l'exclusion de la construction | ↗ | ↗ | ↗ | ↗ |
| Biens intermédiaires | ↗ | ↗ | ↗ | ↗ |
| Biens d'investissement | ↗ | ↘ | ↘ | ↘ |
| Biens de consommation durables | ↗ | ↘ | ↘ | ↘ |
| Biens de consommation non-durables | ↗ | ↘ | ↘ | ↘ |
| Industries extractives | ↘↘ | ↘↘ | ↘ | ↘ |
| Industries agricoles et alimentaires | ↗ | ↗ | ↘ | ↘ |
| Textile, habillement, cuir et chaussure | ↗ | ↗ | ↘ | ↘ |
| Papier et carton; édition et imprimerie | ↗ | ↘ | ↘ | ↘ |
| Industrie chimique, du caoutchouc et des plastiques | ↗ | ↗ | ↗ | ↘ |
| Fabrications métalliques | ↗ | ↘ | ↘ | ↘ |
| Cokéfaction, raffinage et industries nucléaires | ↘↘ | ↘↘ | ↘ | ↘ |
| Produits minéraux non métalliques | ↗ | ↗ | ↗ | ↘ |
| Métallurgie | ↗ | ↘ | ↘ | ↘ |
| Meubles | ↘↘ | ↘ | ↘ | ↘ |
| Électricité | ↘↘ | ↘ | ↘ | ↘ |
| Construction | ↘ | ↘ | ↘ | ↘ |

Octobre 2002 : production dans l'industrie + 3,0%, dans la construction - 6,7%

Évolution de la conjoncture toujours indécise

Pour la Belgique, la **production par jour ouvrable** de l'industrie à l'exclusion de la construction a augmenté de 3,0% en octobre 2002 par rapport à octobre de l'année précédente; dans la construction, la diminution est de 6,7%.

La **tendance** des trois derniers mois comparés aux trois mois précédents montre une hausse (+0,7%) pour le Royaume. Au niveau régional, la production de la Flandre a augmenté de 0,7%, en Wallonie on constate une diminution de 0,2%. Une répartition selon le type des produits donne +1,2% pour les biens intermédiaires, -1,4% pour les biens d'investissements, -1,4% pour les biens de consommation durables et -0,7% pour les biens de consommation non durables. La construction, d'autre part, a diminué de 2,3%.

Les chiffres les plus récents concernant la production industrielle continuent à indiquer une conjoncture fluctuante. Une indication positive pourrait être la tendance à la hausse des produits intermédiaires, regroupant les secteurs les plus influencés par la conjoncture. Un revirement à la hausse dans ces secteurs pourrait annoncer une reprise de la conjoncture dans les mois à venir.

Prochain communiqué de presse : **15/01/03**

*

* *

Reproduction autorisée moyennant indication de la source.

Sur la page suivante, vous trouverez les tableaux et graphiques annexes.

Plus d'informations sur la conjoncture !

⇒ pour une vue globale de la conjoncture en Belgique et en Europe, consultez le portail conjoncturel de l'INS (en 4 langues) :

<http://statbel.fgov.be/indicators>

⇒ Tous les renseignements méthodologiques peuvent être obtenus auprès de la personne de contact reprise ci-dessous.

⇒ Il est possible d'obtenir des données sur la production plus détaillées (par sous-secteur, par région) ou traitées de façon plus approfondie (par ex : désaisonnalisées), soit ponctuellement soit en s'abonnant.

⇒ En plus des indices de la production, nous calculons beaucoup d'autres indicateurs : indices des heures travaillées, nouvelles commandes, masse salariale, nombre d'employés, coût de matériaux, prix à la production, permis de bâtir, chiffre d'affaires,

INS rue de Louvain, 44
B-1000 Bruxelles
<http://statbel.fgov.be>

Statisticien responsable: Koen Hooyberghs : tél. 02/548.62.49
Contact – Indicateurs Conjoncturels : tél. 02/548.64.82
annie.trenson@statbel.mineco.fgov.be

Production

Indices bruts (1995=100)
Indices de volume de la production industrielle

| | Jan | Fév | Mars | Avril | Mai | Juin | Juil | Août | Sept | Oct | Nov | Déc | Année |
|--|-------|-------|-------|-------|-------|-------|-------|-------|-------|-------|-------|-------|-------|
| Ensemble de l'industrie, à l'exclusion de la construction | | | | | | | | | | | | | |
| 2001 | 117,2 | 116,3 | 127,8 | 111,8 | 115,5 | 121,1 | 100,3 | 106,3 | 115,7 | 123,2 | 117,9 | 108,2 | 115,1 |
| 2002 | 113,3 | 112,5 | 122,5 | 119,3 | 118,1 | 120,9 | 107,6 | 105,8 | 121,3 | 126,9 | | | |
| Construction | | | | | | | | | | | | | |
| 2001 | 98,8 | 113,3 | 124,0 | 107,5 | 126,4 | 128,2 | 60,8 | 122,2 | 119,5 | 139,5 | 117,5 | 87,4 | 112,1 |
| 2002 | 103,4 | 107,0 | 124,2 | 120,6 | 118,8 | 123,3 | 65,0 | 107,2 | 128,5 | 130,0 | | | |
| Ensemble de l'industrie, à l'exclusion de la construction | | | | | | | | | | | | | |
| 2001 | 116,2 | 115,4 | 126,8 | 117,1 | 117,5 | 126,8 | 99,4 | 105,4 | 121,2 | 119,0 | 123,5 | 113,0 | 116,8 |
| 2002 | 112,3 | 118,6 | 124,7 | 121,8 | 123,3 | 126,7 | 104,0 | 107,7 | 123,9 | 122,6 | | | |
| Construction | | | | | | | | | | | | | |
| 2001 | 98,7 | 113,3 | 124,0 | 115,4 | 132,3 | 137,6 | 60,8 | 122,1 | 128,2 | 133,1 | 126,2 | 95,8 | 115,6 |
| 2002 | 103,4 | 110,2 | 130,0 | 123,7 | 130,2 | 132,3 | 62,0 | 112,2 | 131,7 | 124,1 | | | |

Indices par jour ouvrable (1995=100)
Compte tenu de la durée et de la composition inégales des mois

Tendance (1995=100)
Ensemble de l'industrie; après élimination des variations saisonnières et accidentelles

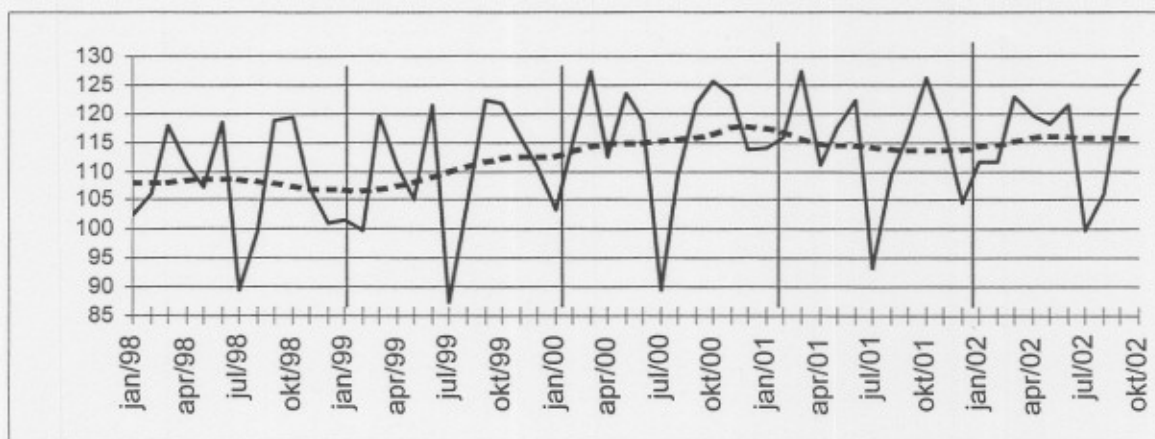

Indices bruts:

Tendance :

Evolution de la tendance
Comparaison des trois derniers mois avec les trois mois précédents (1995=100)

↗↗ > 2.5%
↗ 0.5% à 2.5%
→ -0.5% à 0.5%
↘ -2.5% à -0.5%
↘↘ < -2.5%

| Branches d'activité / Grands regroupements industriels | Belgique | Flandre | Wallonie | Bruxelles |
|---|----------|---------|----------|-----------|
| Ensemble de l'industrie | ↗ | ↗ | ↘ | ↘ |
| Ensemble de l'industrie, à l'exclusion de la construction | ↘ | ↘ | ↘ | ↘ |
| Biens intermédiaires | ↘ | ↘ | ↘ | ↘↘ |
| Biens d'investissement | ↘ | ↘ | ↘ | ↘↘ |
| Biens de consommation durables | ↘ | ↘ | ↘ | ↘↘ |
| Biens de consommation non-durables | ↘ | ↘ | ↘ | ↘ |
| Industries extractives | ↘ | ↘↘ | ↘↘ | |
| Industries agricoles et alimentaires | ↘ | ↘ | ↘↘ | ↘ |
| Textile, habillement, cuir et chaussure | ↘ | ↘↘ | ↘↘ | ↘↘ |
| Papier et carton; édition et imprimerie | ↘ | ↘ | ↘ | ↘↘ |
| Industrie chimique, du caoutchouc et des plastiques | ↘↘ | ↘ | ↘ | ↘↘ |
| Fabrications métalliques | ↘ | ↘ | ↘ | ↘ |
| Cokéfaction, raffinage et industries nucléaires | ↘ | ↘ | ↘ | ↘ |
| Produits minéraux non métalliques | ↘ | ↘ | ↘ | ↘↘ |
| Métallurgie | ↘ | ↘↘ | ↘ | ↘ |
| Meubles | ↘↘ | ↘↘ | ↘↘ | ↘ |
| Électricité | ↘ | ↘↘ | ↘ | ↘ |
| Construction | ↘ | ↘ | ↘↘ | ↘↘ |

SIE Communiqué de presse

**Novembre 2002 : production dans l'industrie + 3,1%,
dans la construction + 15,8%**

La tendance à la hausse semble s'annoncer

Pour la Belgique, la **production par jour ouvrable** de l'industrie à l'exclusion de la construction a augmenté de 3,1% en novembre 2002 par rapport à novembre de l'année précédente; dans la construction, l'augmentation est de 15,8%.

La **tendance** des trois derniers mois comparés aux trois mois précédents montre une hausse (+1,3%) pour le Royaume. Au niveau régional, la production de la Flandre a augmenté de 0,9%, en Wallonie on constate une statu quo (+ 0,0%). Une répartition selon le type des produits donne +1,2% pour les biens intermédiaires, -2,4% pour les biens d'investissements, -1,0% pour les biens de consommation durables et +0,3% pour les biens de consommation non durables. La construction, d'autre part, a diminué de 1,4%.

Les chiffres les plus récents de la production industrielle donnent des indications positives. Pour la première fois depuis longtemps, la tendance globale est orientée à la hausse. La hausse marquée des biens intermédiaires semble également significative: de tous les produits, ils réagissent le plus vite aux changements conjoncturels. Aussi l'industrie chimique, du caoutchouc et des plastiques (+ 1,2%), également sensible à la conjoncture, va dans la même sens. En plus, les industries agricoles et alimentaires (+ 1,9%) et les produits minéraux non métalliques (+ 1,1%) sont à la hausse.

Prochain communiqué de presse : 12/02/03

*

* *

Reproduction autorisée moyennant indication de la source.

Sur la page suivante, vous trouverez les tableaux et graphiques annexes.

Plus d'informations sur la conjoncture !

⇒ pour une vue globale de la conjoncture en Belgique et en Europe, consultez le portail conjoncturel de l'INS (en 4 langues) :

<http://statbel.fgov.be/indicators>

⇒ Tous les renseignements méthodologiques peuvent être obtenus auprès de la personne de contact reprise ci-dessous.

⇒ Il est possible d'obtenir des données sur la production plus détaillées (par sous-secteur, par région) ou traitées de façon plus approfondie (par ex : désaisonnalisées), soit ponctuellement soit en s'abonnant.

⇒ En plus des indices de la production, nous calculons beaucoup d'autres indicateurs : indices des heures travaillées, nouvelles commandes, masse salariale, nombre d'employés, coût de matériaux, prix à la production, permis de bâtir, chiffre d'affaires,

INS rue de Louvain, 44
B-1000 Bruxelles
<http://statbel.fgov.be>

Statisticien responsable: Koen Hooyberghs : tél. 02/548.62.49
Contact – Indicateurs Conjoncturels : tél. 02/548.64.82
annie.trenson@statbel.mineco.fgov.be

Production

Indices bruts (1995=100)
Indices de volume de la production industrielle

Indices par jour ouvrable (1995=100)
Compte tenu de la durée et de la composition inégales des mois

Tendance (1995=100)
Ensemble de l'industrie; après élimination des variations saisonnières et accidentelles

Indices bruts:

Tendance :

Evolution de la tendance
Comparaison des trois derniers mois avec les trois mois précédents (1995=100)

↗↗ > 2.5%
↗ 0.5% à 2.5%
→ -0.5% à 0.5%
↘ -2.5% à -0.5%
↘↘ < -2.5%

| | Jan | Fév | Mars | Avril | Mai | Juin | Juil | Août | Sept | Oct | Nov | Déc | Année |
|--|-------|-------|-------|-------|-------|-------|-------|-------|-------|-------|-------|-------|-------|
| Ensemble de l'industrie, à l'exclusion de la construction | | | | | | | | | | | | | |
| 2001 | 117,2 | 116,3 | 127,8 | 111,8 | 115,5 | 121,1 | 100,3 | 106,3 | 115,7 | 123,2 | 117,9 | 108,2 | 115,1 |
| 2002 | 113,3 | 112,5 | 122,5 | 119,3 | 118,1 | 120,9 | 107,6 | 106,7 | 121,3 | 130,3 | 118,4 | | |
| Construction | | | | | | | | | | | | | |
| 2001 | 98,8 | 113,3 | 124,0 | 107,5 | 126,4 | 128,2 | 60,8 | 122,2 | 119,5 | 139,5 | 117,5 | 87,4 | 112,1 |
| 2002 | 103,4 | 107,0 | 124,2 | 120,6 | 118,8 | 123,3 | 65,0 | 130,0 | 128,5 | 130,0 | 130,0 | | |
| Ensemble de l'industrie, à l'exclusion de la construction | | | | | | | | | | | | | |
| 2001 | 116,2 | 115,4 | 126,8 | 117,1 | 117,5 | 126,8 | 99,4 | 105,4 | 121,2 | 119,0 | 123,5 | 113,0 | 116,8 |
| 2002 | 112,3 | 118,6 | 124,7 | 121,8 | 123,3 | 126,7 | 104,0 | 108,5 | 123,9 | 125,9 | 127,3 | | |
| Construction | | | | | | | | | | | | | |
| 2001 | 98,7 | 113,3 | 124,0 | 115,4 | 132,3 | 137,6 | 60,8 | 122,1 | 128,2 | 133,1 | 126,2 | 95,8 | 115,6 |
| 2002 | 103,4 | 110,2 | 130,0 | 123,7 | 130,2 | 132,3 | 62,0 | 136,1 | 131,7 | 124,1 | 146,1 | | |

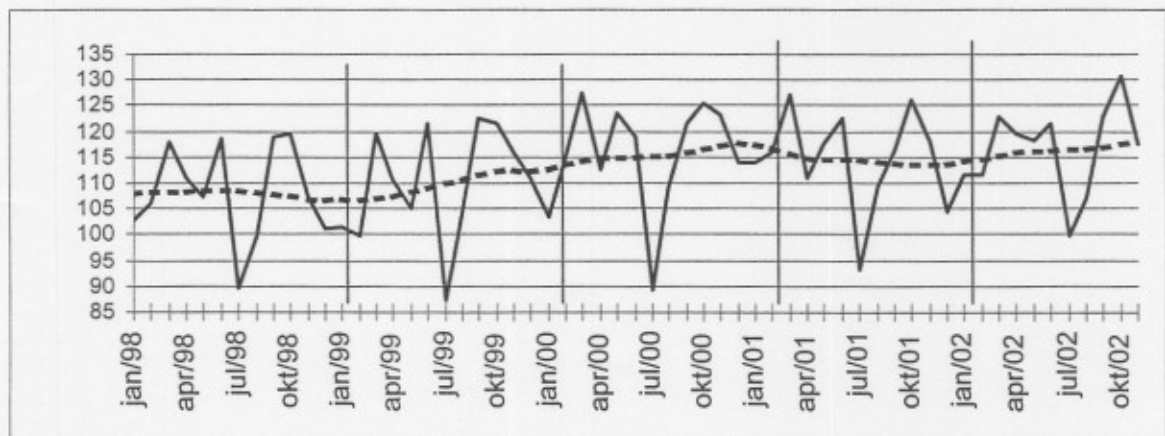

| Branches d'activité / Grands regroupements industriels | Belgique | Flandre | Wallonie | Bruxelles |
|---|----------|---------|----------|-----------|
| Ensemble de l'industrie | ↘ | ↘ | → | ↘↘ |
| Ensemble de l'industrie, à l'exclusion de la construction | ↘ | ↘ | → | ↘↘ |
| Biens intermédiaires | ↘ | ↘ | → | ↘↘ |
| Biens d'investissement | ↘ | ↘ | → | ↘↘ |
| Biens de consommation durables | ↘ | → | → | ↘↘ |
| Biens de consommation non-durables | → | → | → | ↘ |
| Industries extractives | ↘ | ↘ | ↘↘ | → |
| Industries agricoles et alimentaires | ↘ | ↘ | ↘ | → |
| Textile, habillement, cuir et chaussure | ↘ | ↘↘ | ↘↘ | ↘↘ |
| Papier et carton; édition et imprimerie | → | → | ↘↘ | → |
| Industrie chimique, du caoutchouc et des plastiques | ↘ | ↘↘ | ↘ | ↘ |
| Fabrications métalliques | ↘ | ↘ | ↘ | ↘ |
| Cokéfaction, raffinage et industries nucléaires | ↘ | ↘ | → | ↘ |
| Produits minéraux non métalliques | ↘ | ↘ | ↘ | ↘ |
| Métallurgie | → | ↘↘ | ↘ | ↘ |
| Meubles | ↘ | ↘ | ↘↘ | ↘ |
| Électricité | ↘↘ | ↘↘ | ↘ | ↘↘ |
| Construction | ↘ | ↘ | ↘ | ↘↘ |

Decembre 2002 : production dans l'industrie – 0,8%, dans la construction - 8,0%

Pour la Belgique, la **production par jour ouvrable** de l'industrie à l'exclusion de la construction a diminué de 0,8% en décembre 2002 par rapport à décembre de l'année précédente; dans la construction, la diminution est de 8,0%.

La **tendance** des trois derniers mois comparés aux trois mois précédents montre une hausse (+1,0%) pour le Royaume. Au niveau régional, la production de la Flandre a augmenté de 1,6%, en Wallonie on constate une diminution de 1,7%. Une répartition selon le type des produits donne -0,2% pour les biens intermédiaires, -3,4% pour les biens d'investissements, -1,4% pour les biens de consommation durables et +0,3% pour les biens de consommation non durables. La construction, d'autre part, a augmenté de 1,0%.

Prochain communiqué de presse : 12/03/03

*

* *

Reproduction autorisée moyennant indication de la source.

Sur la page suivante, vous trouverez les tableaux et graphiques annexes.

Plus d'informations sur la conjoncture !

⇒ pour une vue globale de la conjoncture en Belgique et en Europe, consultez le portail conjoncturel de l'INS (en 4 langues) :

<http://statbel.fgov.be/indicators>

⇒ Tous les renseignements méthodologiques peuvent être obtenus auprès de la personne de contact reprise ci-dessous.

⇒ Il est possible d'obtenir des données sur la production plus détaillées (par sous-secteur, par région) ou traitées de façon plus approfondie (par ex : désaisonnalisées), soit ponctuellement soit en s'abonnant.

⇒ En plus des indices de la production, nous calculons beaucoup d'autres indicateurs : indices des heures travaillées, nouvelles commandes, masse salariale, nombre d'employés, coût de matériaux, prix à la production, permis de bâtir, chiffre d'affaires,

INS rue de Louvain, 44
B-1000 Bruxelles
<http://statbel.fgov.be>

Statisticien responsable: Koen Hooyberghs : tél. 02/548.62.49
Contact – Indicateurs Conjoncturels : tél. 02/548.64.82
annie.trenson@statbel.mineco.fgov.be

Production

Indices bruts
(1995=100)
Indices de
volume de la
production
industrielle

| | Jan | Fév | Mars | Avril | Mai | Juin | Juil | Août | Sept | Oct | Nov | Déc | Année |
|--|-------|-------|-------|-------|-------|-------|-------|-------|-------|-------|-------|-------|-------|
| Ensemble de l'industrie, à l'exclusion de la construction | | | | | | | | | | | | | |
| 2001 | 117,2 | 116,3 | 127,8 | 111,8 | 115,5 | 121,1 | 100,3 | 106,3 | 115,7 | 123,2 | 117,9 | 108,2 | 115,1 |
| 2002 | 113,3 | 112,5 | 122,5 | 119,3 | 118,1 | 120,9 | 107,6 | 106,7 | 122,7 | 130,3 | 118,1 | 109,3 | 116,8 |
| Construction | | | | | | | | | | | | | |
| 2001 | 98,8 | 113,3 | 124,0 | 107,5 | 126,4 | 128,2 | 60,8 | 122,2 | 119,5 | 139,5 | 117,5 | 87,4 | 112,1 |
| 2002 | 103,4 | 107,0 | 124,2 | 120,6 | 118,8 | 123,3 | 65,0 | 107,7 | 125,8 | 131,3 | 111,8 | 84,2 | 110,3 |
| Ensemble de l'industrie, à l'exclusion de la construction | | | | | | | | | | | | | |
| 2001 | 116,2 | 115,4 | 126,8 | 117,1 | 117,5 | 126,8 | 99,4 | 105,4 | 121,2 | 119,0 | 123,5 | 113,0 | 116,8 |
| 2002 | 112,3 | 118,6 | 124,7 | 121,8 | 123,3 | 126,7 | 104,0 | 108,5 | 126,1 | 125,9 | 127,9 | 112,1 | 119,3 |
| Construction | | | | | | | | | | | | | |
| 2001 | 98,7 | 113,3 | 124,0 | 115,4 | 132,3 | 137,6 | 60,8 | 122,1 | 128,2 | 133,1 | 126,2 | 95,8 | 115,6 |
| 2002 | 103,4 | 110,2 | 130,0 | 123,7 | 130,2 | 132,3 | 62,0 | 113,0 | 129,0 | 127,3 | 125,7 | 88,1 | 114,6 |

Indices par jour
ouvrable
(1995=100)
Compte tenu de
la durée et de la
composition
inégales des
mois

Tendance
(1995 =100)
Ensemble de
l'industrie;
après élimination
des variations
saisonnnières et
accidentelles

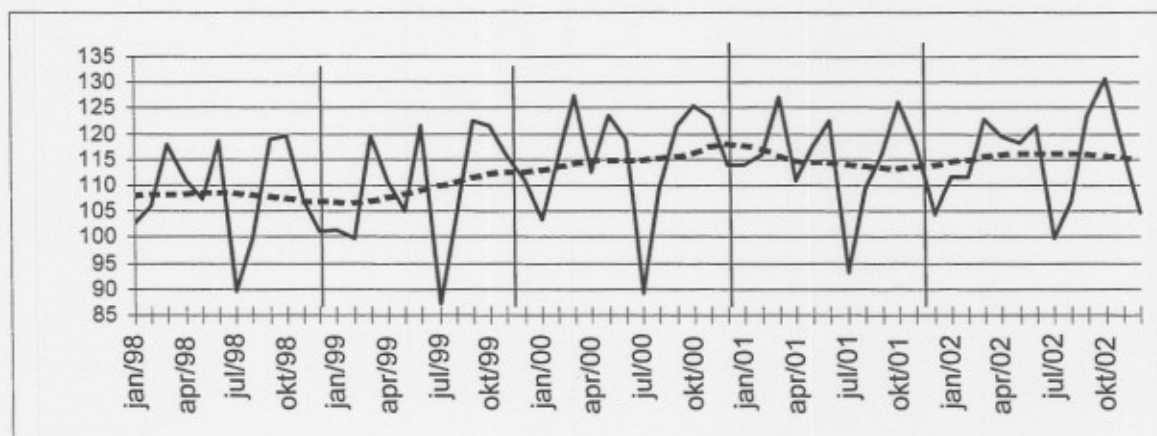

Indices bruts:

Tendance :

Evolution de la
tendance
Comparaison des
trois derniers
mois avec les
trois mois
précédents
(1995=100)

↗ ↗ > 2.5%
↗ ↘ 0.5% à 2.5%
→ ↘ -0.5% à 0.5%
↘ ↘ -2.5% à -0.5%
↘ ↘ < -2.5%

| Branches d'activité / Grands regroupements industriels | Belgique | Flandre | Wallonie | Bruxelles |
|---|----------|---------|----------|-----------|
| Ensemble de l'industrie | ↘ | ↘ | ↘ | ↘ |
| Ensemble de l'industrie, à l'exclusion de la construction | ↘ | ↘ | ↘ | ↘ |
| Biens intermédiaires | ↘ | ↘ | ↘ | ↘ |
| Biens d'investissement | ↘ ↘ | ↘ | ↘ | ↘ ↘ |
| Biens de consommation durables | ↘ | ↘ | ↘ | ↘ ↘ |
| Biens de consommation non-durables | ↘ | ↘ | ↘ | ↘ ↘ |
| Industries extractives | ↘ | ↘ ↘ | ↘ ↘ | ↘ |
| Industries agricoles et alimentaires | ↘ | ↘ | ↘ | ↘ |
| Textile, habillement, cuir et chaussure | ↘ ↘ | ↘ ↘ | ↘ ↘ | ↘ ↘ |
| Papier et carton; édition et imprimerie | ↘ ↘ | ↘ | ↘ | ↘ ↘ |
| Industrie chimique, du caoutchouc et des plastiques | ↘ | ↘ | ↘ | ↘ ↘ |
| Fabrications métalliques | ↘ | ↘ | ↘ | ↘ |
| Cokéfaction, raffinage et industries nucléaires | ↘ | ↘ | ↘ | ↘ |
| Produits minéraux non métalliques | ↘ | ↘ | ↘ | ↘ |
| Métallurgie | ↘ ↘ | ↘ ↘ | ↘ | ↘ ↘ |
| Meubles | ↘ | ↘ | ↘ ↘ | ↘ |
| Électricité | ↘ ↘ | ↘ | ↘ | ↘ ↘ |
| Construction | ↘ | ↘ | ↘ | ↘ ↘ |

INS Communiqué de presse

**Janvier 2003 : production dans l'industrie + 3,3%,
dans la construction - 2,2%**

Tendance reste stable

Pour la Belgique, la **production par jour ouvrable** de l'industrie à l'exclusion de la construction a augmenté de 3,3% en janvier 2003 par rapport à janvier de l'année précédente; dans la construction, la diminution est de 2,2%.

La **tendance** des trois derniers mois comparés aux trois mois précédents montre un statu quo (-0,1%) pour le Royaume. Au niveau régional, la production de la Flandre a augmenté de 1,6%, en Wallonie on constate une diminution de 2,7%. Une répartition selon le type des produits donne -2,2% pour les biens intermédiaires, +1,6% pour les biens d'investissements, -0,3% pour les biens de consommation durables et +1,6% pour les biens de consommation non durables. La construction, d'autre part, a diminué de 0,2%.

Prochain communiqué de presse : 09/04/03

*
* *

Reproduction autorisée moyennant indication de la source.

Sur la page suivante, vous trouverez les tableaux et graphiques annexes.

Plus d'informations sur la conjoncture !

⇒ pour une vue globale de la conjoncture en Belgique et en Europe, consultez le portail conjoncturel de l'INS (en 4 langues) :

<http://statbel.fgov.be/indicators>

⇒ Tous les renseignements méthodologiques peuvent être obtenus auprès de la personne de contact reprise ci-dessous.

⇒ Il est possible d'obtenir des données sur la production plus détaillées (par sous-secteur, par région) ou traitées de façon plus approfondie (par ex : désaisonnalisées), soit ponctuellement soit en s'abonnant.

⇒ En plus des indices de la production, nous calculons beaucoup d'autres indicateurs : indices des heures travaillées, nouvelles commandes, masse salariale, nombre d'employés, coût de matériaux, prix à la production, permis de bâtir, chiffre d'affaires,

INS rue de Louvain, 44
B-1000 Bruxelles
<http://statbel.fgov.be>

Statisticien responsable: Koen Hooyberghs : tél. 02/548.62.49
Contact – Indicateurs Conjoncturels : tél. 02/548.64.82
annie.trenson@statbel.mineco.fgov.be

Production

Indices bruts (2000=100)
Indices de volume de la production industrielle

| | Jan | Fév | Mars | Avril | Mai | Juin | Juil | Août | Sept | Oct | Nov | Déc | Année |
|--|-------|------|-------|-------|-------|-------|------|-------|-------|-------|-------|------|-------|
| Ensemble de l'industrie, à l'exclusion de la construction | | | | | | | | | | | | | |
| 2002 | 98,1 | 97,4 | 106,0 | 103,3 | 102,2 | 104,7 | 93,2 | 92,3 | 106,3 | 111,9 | 102,4 | 96,9 | 101,2 |
| 2003 | 101,3 | | | | | | | | | | | | |
| Construction | | | | | | | | | | | | | |
| 2002 | 91,0 | 94,2 | 109,3 | 106,2 | 104,6 | 108,5 | 57,2 | 114,4 | 110,7 | 111,8 | 97,2 | 72,2 | 98,1 |
| 2003 | 89,0 | | | | | | | | | | | | |
| Ensemble de l'industrie, à l'exclusion de la construction | | | | | | | | | | | | | |
| 2002 | 98,1 | 97,4 | 106,0 | 103,3 | 102,2 | 104,7 | 93,2 | 92,3 | 106,3 | 111,9 | 102,4 | 96,9 | 101,2 |
| 2003 | 101,3 | | | | | | | | | | | | |
| Construction | | | | | | | | | | | | | |
| 2002 | 91,5 | 95,3 | 113,8 | 107,9 | 113,1 | 114,1 | 53,8 | 118,9 | 112,4 | 108,4 | 106,9 | 76,7 | 101,1 |
| 2003 | 89,6 | | | | | | | | | | | | |

Indices par jour ouvrable (2000=100)
Compte tenu de la durée et de la composition inégales des mois

Tendance (2000=100)
Ensemble de l'industrie; après élimination des variations saisonnières et accidentelles

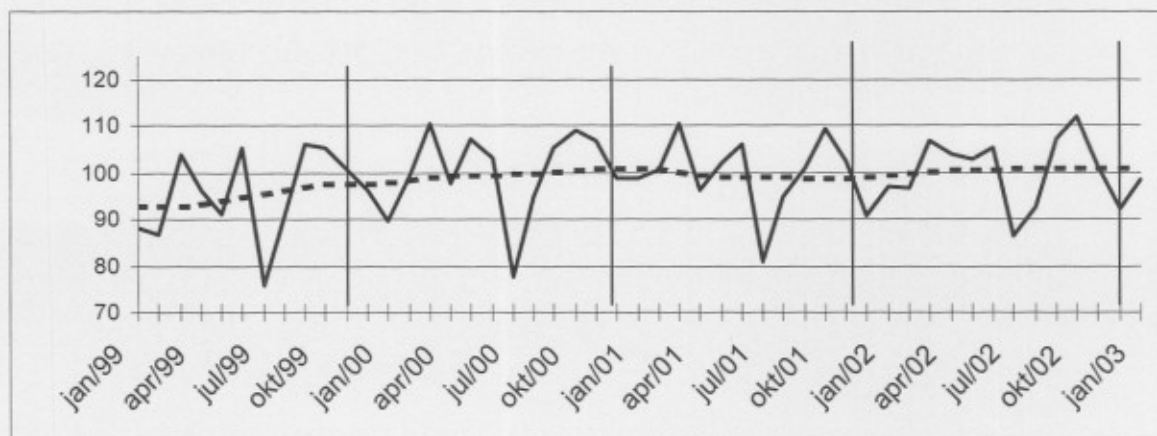

Indices bruts:

Tendance :

Evolution de la tendance
Comparaison des trois derniers mois avec les trois mois précédents (1995=100)

↗↗ > 2.5%
↗ 0.5% à 2.5%
→ -0.5% à 0.5%
↘ -2.5% à -0.5%
↘↘ < -2.5%

| Branches d'activité / Grands regroupements industriels | Belgique | Flandre | Wallonie | Bruxelles |
|---|----------|---------|----------|-----------|
| Ensemble de l'industrie | → | ↗ | ↘ | ↘ |
| Ensemble de l'industrie, à l'exclusion de la construction | → | ↗ | ↘↘ | → |
| Biens intermédiaires | ↘ | → | ↘ | → |
| Biens d'investissement | ↘ | ↘ | ↘ | ↘↘ |
| Biens de consommation durables | → | ↘ | ↘ | ↘↘ |
| Biens de consommation non-durables | ↗ | ↗ | ↗ | ↘↘ |
| Industries extractives | | ↘↘ | ↘↘ | |
| Industries agricoles et alimentaires | ↗ | ↗↗ | → | ↗↗ |
| Textile, habillement, cuir et chaussure | ↗ | ↘ | ↘↘ | ↗ |
| Papier et carton; édition et imprimerie | ↗ | ↗ | ↘↘ | ↘↘ |
| Industrie chimique, du caoutchouc et des plastiques | → | ↘ | ↘ | ↘↘ |
| Fabrications métalliques | ↗ | ↗ | → | ↘ |
| Cokéfaction, raffinage et industries nucléaires | ↗ | ↗ | ↘ | |
| Produits minéraux non métalliques | ↘ | ↘ | ↘↘ | ↘↘ |
| Métallurgie | ↘↘ | ↘↘ | ↘↘ | ↘↘ |
| Meubles | ↘ | ↘ | → | |
| Électricité | ↘↘ | → | ↘↘ | ↘↘ |
| Construction | → | ↗ | → | ↘↘ |

INS Communiqué de presse

**Février 2003 : production dans l'industrie - 1,7%, dans
la construction + 0,2%**

La conjoncture ne reprend pas

Pour la Belgique, la **production par jour ouvrable** de l'industrie à l'exclusion de la construction a diminué de 1,7% en février 2003 par rapport à février de l'année précédente; dans la construction, l'augmentation est de 0,2%.

La **tendance** des trois derniers mois comparés aux trois mois précédents montre une baisse (-0,9%) pour le Royaume. Au niveau régional, la production de la Flandre a diminué de 0,5%, en Wallonie on constate une diminution de 2,3%. Une répartition selon le type des produits donne -2,2% pour les biens intermédiaires, +0,4% pour les biens d'investissements, -0,3% pour les biens de consommation durables et -0,7% pour les biens de consommation non durables. La construction, d'autre part, a augmenté de 1,2%.

Prochain communiqué de presse : 14/05/03

*

* *

Reproduction autorisée moyennant indication de la source.

Sur la page suivante, vous trouverez les tableaux et graphiques annexes.

Plus d'informations sur la conjoncture !

⇒ pour une vue globale de la conjoncture en Belgique et en Europe, consultez le portail conjoncturel de l'INS (en 4 langues) :

<http://statbel.fgov.be/indicators>

⇒ Tous les renseignements méthodologiques peuvent être obtenus auprès de la personne de contact reprise ci-dessous.

⇒ Il est possible d'obtenir des données sur la production plus détaillées (par sous-secteur, par région) ou traitées de façon plus approfondie (par ex : désaisonnalisées), soit ponctuellement soit en s'abonnant.

⇒ En plus des indices de la production, nous calculons beaucoup d'autres indicateurs : indices des heures travaillées, nouvelles commandes, masse salariale, nombre d'employés, coût de matériaux, prix à la production, permis de bâtir, chiffre d'affaires,

INS rue de Louvain, 44
B-1000 Bruxelles
<http://statbel.fgov.be>

Statisticien responsable: Koen Hooyberghs : tél. 02/548.62.49
Contact – Indicateurs Conjoncturels : tél. 02/548.64.82
annie.trenson@statbel.mineco.fgov.be

Production

Indices bruts
(2000=100)
Indices de
volume de la
production
industrielle

| | Jan | Fév | Mars | Avril | Mai | Juin | Juil | Août | Sept | Oct | Nov | Déc | Année |
|--|------|------|-------|-------|-------|-------|------|-------|-------|-------|-------|------|-------|
| Ensemble de l'industrie, à l'exclusion de la construction | | | | | | | | | | | | | |
| 2002 | 98,1 | 97,4 | 106,0 | 103,3 | 102,2 | 104,7 | 93,2 | 92,3 | 106,3 | 111,9 | 102,1 | 96,9 | 101,2 |
| 2003 | 99,3 | 95,8 | | | | | | | | | | | |
| Construction | | | | | | | | | | | | | |
| 2002 | 91,0 | 94,2 | 109,3 | 106,2 | 104,6 | 108,5 | 57,2 | 114,4 | 110,7 | 111,8 | 97,5 | 72,2 | 98,1 |
| 2003 | 89,2 | 94,4 | | | | | | | | | | | |
| Ensemble de l'industrie, à l'exclusion de la construction | | | | | | | | | | | | | |
| 2002 | 98,1 | 97,4 | 106,0 | 103,3 | 102,2 | 104,7 | 93,2 | 92,3 | 106,3 | 111,9 | 102,1 | 96,9 | 101,2 |
| 2003 | 99,3 | 95,8 | | | | | | | | | | | |
| Construction | | | | | | | | | | | | | |
| 2002 | 91,5 | 95,2 | 113,8 | 107,9 | 113,1 | 114,1 | 53,8 | 118,9 | 112,4 | 108,4 | 107,2 | 76,7 | 101,1 |
| 2003 | 89,7 | 95,4 | | | | | | | | | | | |

Indices par jour
ouvrable

Compte tenu de
la durée et de la
composition
inégales des
mois

Tendance

Ensemble de
l'industrie;
après élimination
des variations
saisonnnières et
accidentelles

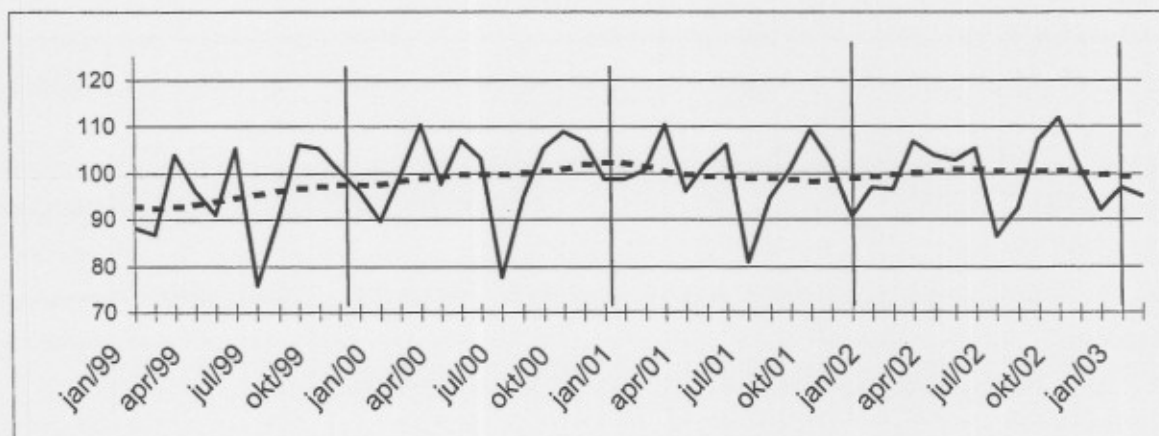

Indices bruts:

Tendance :

Evolution de la
tendance
Comparaison des
trois derniers
mois avec les
trois mois
précédents

↗↗ > 2.5%
↗ 0.5% à 2.5%
→ -0.5% à 0.5%
↘ -2.5% à -0.5%
↘↘ < -2.5%

| Branches d'activité / Grands regroupements industriels | Belgique | Flandre | Wallonie | Bruxelles |
|---|----------|---------|----------|-----------|
| Ensemble de l'industrie | ↘ | → | ↘ | ↘ |
| Ensemble de l'industrie, à l'exclusion de la construction | ↘ | → | ↘ | ↘ |
| Biens intermédiaires | ↘ | ↘ | ↘ | ↘ |
| Biens d'investissement | → | ↘ | ↘ | → |
| Biens de consommation durables | → | ↘ | ↘ | ↘ |
| Biens de consommation non-durables | ↘ | ↘ | → | ↘ |
| Industries extractives | → | ↘↘ | → | |
| Industries agricoles et alimentaires | ↘ | ↘ | ↘ | ↘↘ |
| Textile, habillement, cuir et chaussure | ↘ | ↘ | ↘↘ | ↘ |
| Papier et carton; édition et imprimerie | ↘ | → | ↘↘ | ↘ |
| Industrie chimique, du caoutchouc et des plastiques | ↘ | ↘ | → | ↘↘ |
| Fabrications métalliques | ↘ | → | ↘ | ↘ |
| Cokéfaction, raffinage et industries nucléaires | ↘↘ | ↘↘ | → | |
| Produits minéraux non métalliques | ↘ | → | ↘ | ↘↘ |
| Métallurgie | → | ↘↘ | ↘↘ | ↘↘ |
| Meubles | ↘↘ | ↘ | → | |
| Électricité | ↘↘ | ↘ | ↘↘ | ↘↘ |
| Construction | ↘ | ↘ | ↘ | ↘↘ |

INS Communiqué de presse

Mars 2003 : production dans l'industrie - 0,1%, dans la construction - 2,1%

Conjoncture flamande sortie du creux ?

Pour la Belgique, la **production par jour ouvrable** de l'industrie à l'exclusion de la construction a diminué de 0,1% en mars 2003 par rapport à mars de l'année précédente; dans la construction, la diminution est de 2,1%.

La **tendance** des trois derniers mois comparés aux trois mois précédents montre une baisse (-1,5%) pour le Royaume. Au niveau régional, la production de la Flandre a diminué de 0,5%, en Wallonie on constate une diminution de 1,7%. Une répartition selon le type des produits donne -0,1% pour les biens intermédiaires, -0,2% pour les biens d'investissements, -0,4% pour les biens de consommation durables et -1,0% pour les biens de consommation non durables. La construction, d'autre part, a augmenté de 2,1%.

La plupart des données récentes sur la tendance de la production industrielle indiquent une amélioration conjoncturelle, du moins en Flandre. En particulier, les chiffres favorables des biens intermédiaires (+ 1,7%) et de l'industrie chimique (+ 1,5%) sont de bon augure pour le nord du pays. En Wallonie et à Bruxelles en revanche, c'est le statu quo qui prévaut dans ces secteurs. La construction, d'autre part, fait état de chiffres positifs pour tout le pays.

Prochain communiqué de presse : **11/06/03**

*

* *

Reproduction autorisée moyennant indication de la source.

Sur la page suivante, vous trouverez les tableaux et graphiques annexes.

Plus d'informations sur la conjoncture !

⇒ pour une vue globale de la conjoncture en Belgique et en Europe, consultez le portail conjoncturel de l'INS (en 4 langues) :

<http://statbel.fgov.be/indicators>

⇒ Tous les renseignements méthodologiques peuvent être obtenus auprès de la personne de contact reprise ci-dessous.

⇒ Il est possible d'obtenir des données sur la production plus détaillées (par sous-secteur, par région) ou traitées de façon plus approfondie (par ex : désaisonnalisées), soit ponctuellement soit en s'abonnant.

⇒ En plus des indices de la production, nous calculons beaucoup d'autres indicateurs : indices des heures travaillées, nouvelles commandes, masse salariale, nombre d'employés, coût de matériaux, prix à la production, permis de bâtir, chiffre d'affaires,

INS rue de Louvain, 44
B-1000 Bruxelles
<http://statbel.fgov.be>

Statisticien responsable: Koen Hooyberghs : tél. 02/548.62.49
Contact – Indicateurs Conjoncturels : tél. 02/548.64.82
annie.trenson@statbel.mineco.fgov.be

Production

Indices bruts (2000=100)
Indices de volume de la production industrielle

| | Jan | Fév | Mars | Avril | Mai | Juin | Juil | Août | Sept | Oct | Nov | Déc | Année |
|--|------|------|-------|-------|-------|-------|------|------|-------|-------|-------|------|-------|
| Ensemble de l'industrie, à l'exclusion de la construction | | | | | | | | | | | | | |
| 2002 | 97,6 | 96,9 | 105,6 | 102,8 | 101,7 | 104,2 | 92,7 | 91,9 | 106,5 | 112,3 | 102,8 | 96,5 | 101,0 |
| 2003 | 99,3 | 96,1 | 105,5 | | | | | | | | | | |
| Construction | | | | | | | | | | | | | |
| 2002 | 89,6 | 92,8 | 107,6 | 104,6 | 103,0 | 106,9 | 56,3 | 93,4 | 109,1 | 113,8 | 97,4 | 72,5 | 95,6 |
| 2003 | 89,2 | 95,2 | 105,2 | | | | | | | | | | |
| Ensemble de l'industrie, à l'exclusion de la construction | | | | | | | | | | | | | |
| 2002 | 97,6 | 96,9 | 105,6 | 102,8 | 101,7 | 104,2 | 92,7 | 91,9 | 106,5 | 112,3 | 102,8 | 96,5 | 101,0 |
| 2003 | 99,3 | 96,1 | 105,5 | | | | | | | | | | |
| Construction | | | | | | | | | | | | | |
| 2002 | 90,2 | 93,8 | 112,3 | 106,4 | 111,8 | 112,8 | 52,8 | 98,1 | 110,9 | 110,3 | 107,4 | 77,2 | 98,7 |
| 2003 | 89,7 | 96,2 | 109,9 | | | | | | | | | | |

Indices par jour ouvrable

Compte tenu de la durée et de la composition inégales des mois

Tendance

Ensemble de l'industrie; après élimination des variations saisonnières et accidentelles

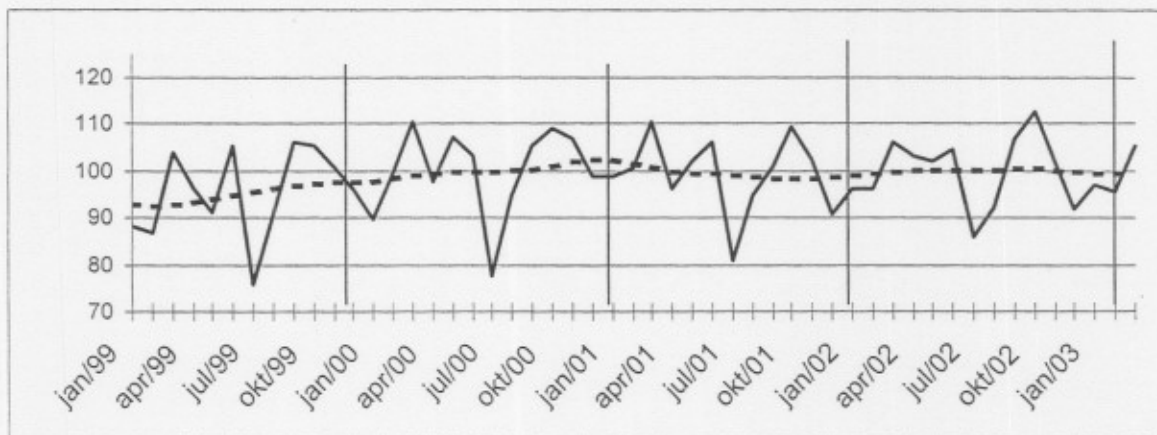

Indices bruts:

Tendance :

.....

Evolution de la tendance

Comparaison des trois derniers mois avec les trois mois précédents

↗ ↗ > 2.5%
↗ ↘ 0.5% à 2.5%
→ -0.5% à 0.5%
↘ ↘ -2.5% à -0.5%
↘ ↘ < -2.5%

| Branches d'activité / Grands regroupements industriels | Belgique | Flandre | Wallonie | Bruxelles |
|---|----------|---------|----------|-----------|
| Ensemble de l'industrie | ↘ | → | ↘ | ↘ |
| Ensemble de l'industrie, à l'exclusion de la construction | ↘ | ↘ | ↘ | ↘ |
| Biens intermédiaires | → | ↘ | ↘ | ↘ |
| Biens d'investissement | → | → | ↘ | ↘ |
| Biens de consommation durables | → | ↘ | ↘ | ↘ |
| Biens de consommation non-durables | ↘ | → | → | ↘ |
| Industries extractives | ↘ | ↘ | ↘ | ↘ |
| Industries agricoles et alimentaires | ↘ | ↘ | ↘ | ↘ |
| Textile, habillement, cuir et chaussure | → | ↘ | ↘ | ↘ |
| Papier et carton; édition et imprimerie | ↘ | → | ↘ | ↘ |
| Industrie chimique, du caoutchouc et des plastiques | ↘ | ↘ | → | ↘ |
| Fabrications métalliques | ↘ | ↘ | ↘ | ↘ |
| Cokéfaction, raffinage et industries nucléaires | ↘ | ↘ | ↘ | ↘ |
| Produits minéraux non métalliques | → | → | ↘ | ↘ |
| Métallurgie | ↘ | ↘ | ↘ | ↘ |
| Meubles | ↘ | ↘ | ↘ | ↘ |
| Électricité | ↘ | → | ↘ | ↘ |
| Construction | ↘ | ↘ | ↘ | ↘ |

INS Communiqué de presse

Avril 2003 : production dans l'industrie + 1,6%, dans la construction - 4,8%

Pour la Belgique, la **production par jour ouvrable** de l'industrie à l'exclusion de la construction a augmenté de 1,6% en avril 2003 par rapport à avril de l'année précédente; dans la construction, la diminution est de 4,8%.

La **tendance** des trois derniers mois comparés aux trois mois précédents montre une baisse (-0,7%) pour le Royaume. Au niveau régional, la production de la Flandre a diminué de 0,4%, en Wallonie on constate une diminution de 1,5%. Une répartition selon le type des produits donne +1,4% pour les biens intermédiaires, +0,7% pour les biens d'investissements, -0,5% pour les biens de consommation durables et -0,2% pour les biens de consommation non durables. La construction, d'autre part, a augmenté de 0,4%.

Prochain communiqué de presse : 09/07/03

*

* *

Reproduction autorisée moyennant indication de la source.

Sur la page suivante, vous trouverez les tableaux et graphiques annexes.

Plus d'informations sur la conjoncture !

⇒ pour une vue globale de la conjoncture en Belgique et en Europe, consultez le portail conjoncturel de l'INS (en 4 langues) :

<http://statbel.fgov.be/indicators>

⇒ Tous les renseignements méthodologiques peuvent être obtenus auprès de la personne de contact reprise ci-dessous.

⇒ Il est possible d'obtenir des données sur la production plus détaillées (par sous-secteur, par région) ou traitées de façon plus approfondie (par ex : désaisonnalisées), soit ponctuellement soit en s'abonnant.

⇒ En plus des indices de la production, nous calculons beaucoup d'autres indicateurs : indices des heures travaillées, nouvelles commandes, masse salariale, nombre d'employés, coût de matériaux, prix à la production, permis de bâtir, chiffre d'affaires,

INS rue de Louvain, 44
B-1000 Bruxelles
<http://statbel.fgov.be>

Statisticien responsable: Koen Hooyberghs : tél. 02/548.62.49
Contact – Indicateurs Conjoncturels : tél. 02/548.64.82
annie.trenson@statbel.mineco.fgov.be

Production

Indices bruts (2000=100)
Indices de volume de la production industrielle

| | Jan | Fév | Mars | Avril | Mai | Juin | Juil | Août | Sept | Oct | Nov | Déc | Année |
|--|------|------|-------|-------|-------|-------|------|------|-------|-------|-------|------|-------|
| Ensemble de l'industrie, à l'exclusion de la construction | | | | | | | | | | | | | |
| 2002 | 97,6 | 96,9 | 105,6 | 102,8 | 101,7 | 104,2 | 92,7 | 91,9 | 106,5 | 112,3 | 102,8 | 96,5 | 101,0 |
| 2003 | 98,1 | 98,5 | 104,7 | 103,5 | | | | | | | | | |
| Construction | | | | | | | | | | | | | |
| 2002 | 89,6 | 92,8 | 107,6 | 104,6 | 103,0 | 106,9 | 56,3 | 93,4 | 109,1 | 113,8 | 97,4 | 72,5 | 95,6 |
| 2003 | 83,4 | 92,7 | 106,0 | 99,5 | | | | | | | | | |
| Ensemble de l'industrie, à l'exclusion de la construction | | | | | | | | | | | | | |
| 2002 | 97,6 | 96,9 | 105,6 | 102,8 | 101,7 | 104,2 | 92,7 | 91,9 | 106,5 | 112,3 | 102,8 | 96,5 | 101,0 |
| 2003 | 99,3 | 96,1 | 105,5 | 104,4 | | | | | | | | | |
| Construction | | | | | | | | | | | | | |
| 2002 | 90,2 | 93,8 | 112,3 | 106,4 | 111,8 | 112,8 | 52,8 | 98,1 | 110,9 | 110,3 | 107,4 | 77,2 | 98,7 |
| 2003 | 89,7 | 96,2 | 109,9 | 101,3 | | | | | | | | | |

Indices par jour ouvrable

Compte tenu de la durée et de la composition inégales des mois

Tendance

Ensemble de l'industrie; après élimination des variations saisonnières et accidentelles

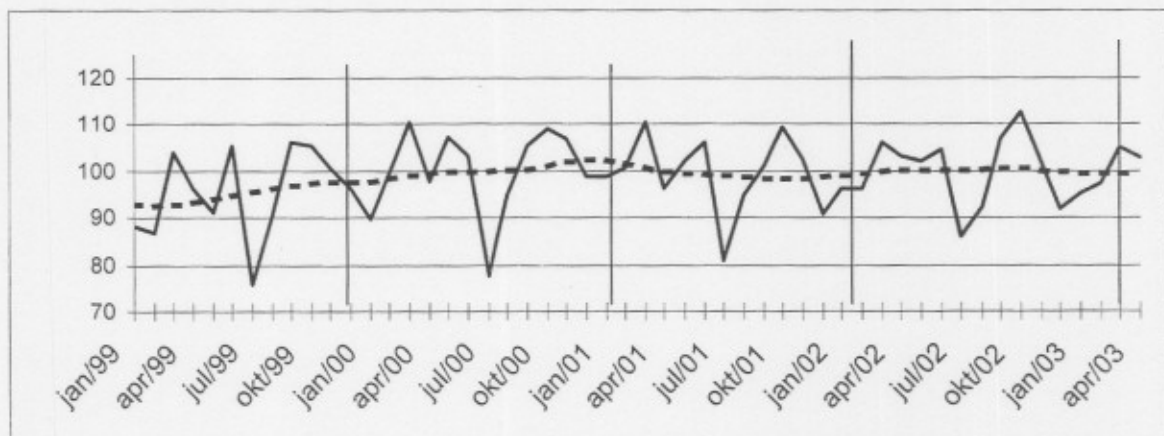

Indices bruts:

Tendance :

.....

Evolution de la tendance

Comparaison des trois derniers mois avec les trois mois précédents

// > 2.5%
 / 0.5% à 2.5%
 → -0.5% à 0.5%
 \ -2.5% à -0.5%
 // < -2.5%

| Branches d'activité / Grands regroupements industriels | Belgique | Flandre | Wallonie | Bruxelles |
|---|----------|---------|----------|-----------|
| Ensemble de l'industrie | → | → | \ | \ |
| Ensemble de l'industrie, à l'exclusion de la construction | \ | → | \ | // |
| Biens intermédiaires | \ | \ | \ | \ |
| Biens d'investissement | \ | → | \ | // |
| Biens de consommation durables | \ | \ | \ | // |
| Biens de consommation non-durables | → | \ | → | → |
| Industries extractives | \ | // | // | |
| Industries agricoles et alimentaires | \ | \ | \ | // |
| Textile, habillement, cuir et chaussure | \ | // | // | // |
| Papier et carton; édition et imprimerie | \ | \ | // | → |
| Industrie chimique, du caoutchouc et des plastiques | \ | → | → | // |
| Fabrications métalliques | \ | \ | \ | // |
| Cokéfaction, raffinage et industries nucléaires | // | // | \ | |
| Produits minéraux non métalliques | \ | \ | \ | \ |
| Métallurgie | // | // | // | |
| Meubles | // | // | → | |
| Électricité | \ | \ | // | \ |
| Construction | → | → | \ | → |

Mai 2003 : production dans l'industrie + 0,5%, dans la construction - 1,5%

Pour la Belgique, la **production désaisonnalisée** de l'industrie à l'exclusion de la construction a augmenté de 0,5% en mai 2003 par rapport au mois précédent; dans la construction, la diminution est de 1,5%.

La **tendance** des trois derniers mois comparés aux trois mois précédents montre une baisse (-0,6%) pour le Royaume. Au niveau régional, la production de la Flandre a diminué de 0,1%, en Wallonie on constate une statu quo (+0,0%). Une répartition selon le type des produits donne +0,1% pour les biens intermédiaires, -1,1% pour les biens d'investissements, -0,5% pour les biens de consommation durables et +0,0% pour les biens de consommation non durables. La construction, d'autre part, a diminué de 1,0%.

Prochain communiqué de presse : 13/08/03

*

* *

Reproduction autorisée moyennant indication de la source.

Sur la page suivante, vous trouverez les tableaux et graphiques annexes.

Plus d'informations sur la conjoncture !

⇒ pour une vue globale de la conjoncture en Belgique et en Europe, consultez le portail conjoncturel de l'INS (en 4 langues) :

<http://statbel.fgov.be/indicators>

⇒ Tous les renseignements méthodologiques peuvent être obtenus auprès de la personne de contact reprise ci-dessous.

⇒ Il est possible d'obtenir des données sur la production plus détaillées (par sous-secteur, par région) ou traitées de façon plus approfondie (par ex : désaisonnalisées), soit ponctuellement soit en s'abonnant.

⇒ En plus des indices de la production, nous calculons beaucoup d'autres indicateurs : indices des heures travaillées, nouvelles commandes, masse salariale, nombre d'employés, coût de matériaux, prix à la production, permis de bâtir, chiffre d'affaires,

INS rue de Louvain, 44
B-1000 Bruxelles
<http://statbel.fgov.be>

Statisticien responsable: Koen Hooyberghs : tél. 02/548.62.49
Contact – Indicateurs Conjoncturels : tél. 02/548.64.82
annie.trenson@statbel.mineco.fgov.be

Production

Indices bruts

(2000=100)
Indices de volume de la production industrielle

| | Jan | Fév | Mars | Avril | Mai | Juin | Juil | Août | Sept | Oct | Nov | Déc | Année |
|--|------|------|-------|-------|-------|-------|------|------|-------|-------|-------|------|-------|
| Ensemble de l'industrie, à l'exclusion de la construction | | | | | | | | | | | | | |
| 2002 | 97,6 | 96,9 | 105,6 | 102,8 | 101,7 | 104,2 | 92,7 | 91,9 | 106,5 | 112,3 | 102,8 | 96,5 | 101,0 |
| 2003 | 99,1 | 97,4 | 102,9 | 101,5 | 97,8 | | | | | | | | |
| Construction | | | | | | | | | | | | | |
| 2002 | 89,6 | 92,8 | 107,6 | 104,6 | 103,0 | 106,9 | 56,3 | 93,4 | 109,1 | 113,8 | 97,4 | 72,5 | 95,6 |
| 2003 | 83,4 | 89,8 | 106,0 | 100,6 | 94,1 | | | | | | | | |
| Ensemble de l'industrie, à l'exclusion de la construction | | | | | | | | | | | | | |
| 2002 | 97,9 | 97,5 | 108,1 | 103,8 | 106,5 | 107,4 | 90,8 | 94,4 | 107,5 | 110,4 | 108,2 | 99,0 | 102,6 |
| 2003 | 99,4 | 98,0 | 105,5 | 102,5 | 102,5 | | | | | | | | |
| Construction | | | | | | | | | | | | | |
| 2002 | 90,2 | 93,9 | 112,3 | 106,4 | 111,8 | 112,7 | 52,8 | 98,1 | 110,9 | 110,3 | 107,3 | 77,2 | 98,6 |
| 2003 | 84,0 | 90,9 | 110,7 | 102,3 | 102,9 | | | | | | | | |

Indices par jour ouvrable

Compte tenu de la durée et de la composition inégales des mois

Tendance

Ensemble de l'industrie; après élimination des variations saisonnières et accidentelles

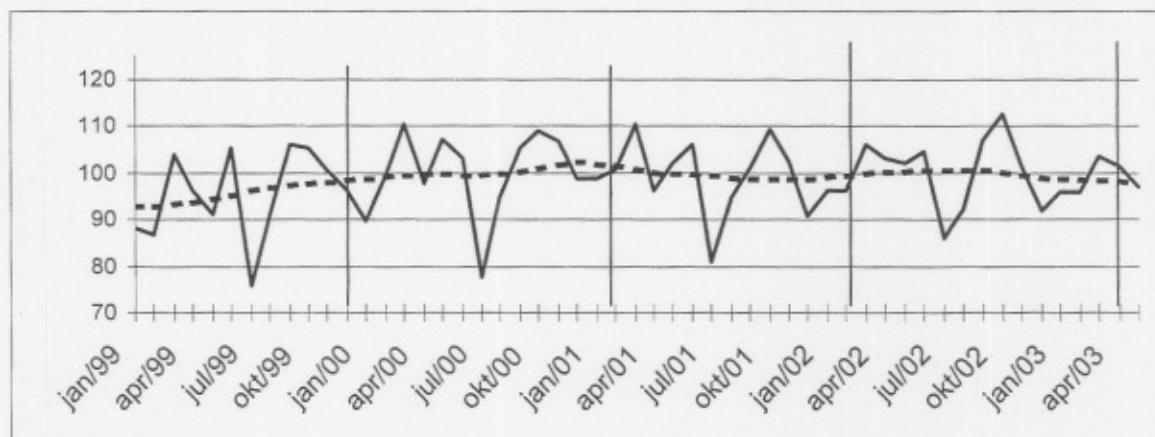

Indices bruts:

Tendance :

.....

Evolution de la tendance

Comparaison des trois derniers mois avec les trois mois précédents

↗ ↗ > 2.5%
↗ ↘ 0.5% à 2.5%
→ -0.5% à 0.5%
↘ ↘ -2.5% à -0.5%
↘ ↘ < -2.5%

| Branches d'activité / Grands regroupements industriels | Belgique | Flandre | Wallonie | Bruxelles |
|---|----------|---------|----------|-----------|
| Ensemble de l'industrie | ↘ | → | → | ↘ |
| Ensemble de l'industrie, à l'exclusion de la construction | ↘ | → | → | ↘ |
| Biens intermédiaires | → | ↘ | → | → |
| Biens d'investissement | ↘ | → | ↘ | ↘ |
| Biens de consommation durables | ↘ | → | → | ↘ |
| Biens de consommation non-durables | → | ↘ | ↘ | ↘ |
| Industries extractives | ↘ | ↘ | ↘ | |
| Industries agricoles et alimentaires | → | → | ↘ | ↘ |
| Textile, habillement, cuir et chaussure | ↘ | ↘ | ↘ | ↘ |
| Papier et carton; édition et imprimerie | → | ↘ | → | ↘ |
| Industrie chimique, du caoutchouc et des plastiques | ↘ | ↘ | ↘ | ↘ |
| Fabrications métalliques | ↘ | ↘ | ↘ | ↘ |
| Cokéfaction, raffinage et industries nucléaires | ↗ | ↗ | → | |
| Produits minéraux non métalliques | → | → | ↘ | ↘ |
| Métallurgie | → | ↘ | ↘ | |
| Meubles | ↘ | ↘ | ↘ | |
| Électricité | ↗ | ↘ | ↗ | ↗ |
| Construction | ↘ | ↘ | ↘ | → |

INS Communiqué de presse

Jun 2003 : production dans l'industrie + 0,0%, dans la construction + 1,6%

Pour la Belgique, la **production désaisonnalisée** de l'industrie à l'exclusion de la construction est resté stable (+0,0%) en juin 2003 par rapport au mois précédent; dans la construction, l'augmentation est de 1,6%.

La **tendance** des trois derniers mois comparés aux trois mois précédents montre une baisse (-1,0%) pour le Royaume. Au niveau régional, la production de la Flandre a diminué de 0,9%, en Wallonie on constate une diminution de 0,2%. Une répartition selon le type des produits donne +0,2% pour les biens intermédiaires, -1,2% pour les biens d'investissements, -2,0% pour les biens de consommation durables et +0,1% pour les biens de consommation non durables. La construction, d'autre part, a diminué de 1,5%.

Prochain communiqué de presse : 10/09/03

*

* *

Reproduction autorisée moyennant indication de la source.

Sur la page suivante, vous trouverez les tableaux et graphiques annexes.

Plus d'informations sur la conjoncture !

⇒ pour une vue globale de la conjoncture en Belgique et en Europe, consultez le portail conjoncturel de l'INS (en 4 langues) :

<http://statbel.fgov.be/indicators>

⇒ Tous les renseignements méthodologiques peuvent être obtenus auprès de la personne de contact reprise ci-dessous.

⇒ Il est possible d'obtenir des données sur la production plus détaillées (par sous-secteur, par région) ou traitées de façon plus approfondie (par ex : désaisonnalisées), soit ponctuellement soit en s'abonnant.

⇒ En plus des indices de la production, nous calculons beaucoup d'autres indicateurs : indices des heures travaillées, nouvelles commandes, masse salariale, nombre d'employés, coût de matériaux, prix à la production, permis de bâtir, chiffre d'affaires,

Production

Indices bruts (2000=100)
Indices de volume de la production industrielle

| | Jan | Fév | Mars | Avril | Mai | Juin | Juil | Août | Sept | Oct | Nov | Déc | Année |
|--|------|------|-------|-------|-------|-------|------|------|-------|-------|-------|------|-------|
| Ensemble de l'industrie, à l'exclusion de la construction | | | | | | | | | | | | | |
| 2002 | 97,6 | 96,9 | 105,6 | 102,8 | 101,7 | 104,2 | 92,7 | 91,9 | 106,5 | 112,3 | 102,8 | 96,5 | 101,0 |
| 2003 | 99,1 | 97,4 | 103,4 | 101,5 | 97,5 | 101,1 | | | | | | | |
| Construction | | | | | | | | | | | | | |
| 2002 | 89,6 | 92,8 | 107,6 | 104,6 | 103,0 | 106,9 | 56,3 | 93,4 | 109,1 | 113,8 | 97,4 | 72,5 | 95,6 |
| 2003 | 83,4 | 89,8 | 106,5 | 100,6 | 94,5 | 104,1 | | | | | | | |
| Ensemble de l'industrie, à l'exclusion de la construction | | | | | | | | | | | | | |
| 2002 | 97,9 | 97,5 | 108,1 | 103,8 | 106,5 | 107,4 | 90,8 | 94,4 | 107,5 | 110,4 | 108,2 | 99,0 | 102,6 |
| 2003 | 99,4 | 98,0 | 106,0 | 102,5 | 102,3 | 101,1 | | | | | | | |
| Construction | | | | | | | | | | | | | |
| 2002 | 90,2 | 93,9 | 112,3 | 106,4 | 111,8 | 112,7 | 52,8 | 98,1 | 110,9 | 110,3 | 107,3 | 77,2 | 98,6 |
| 2003 | 84,0 | 90,9 | 111,1 | 102,3 | 103,3 | 104,1 | | | | | | | |

Indices par jour ouvrable

Compte tenu de la durée et de la composition inégales des mois

Tendance

Ensemble de l'industrie; après élimination des variations saisonnières et accidentelles

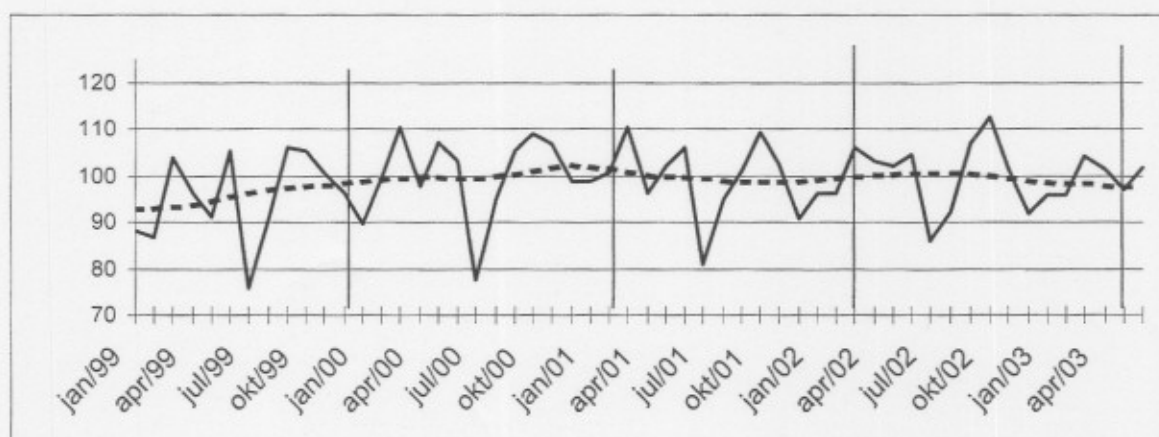

Indices bruts:

Tendance :

Evolution de la tendance
Comparaison des trois derniers mois avec les trois mois précédents

↗ ↗ > 2.5%
↗ 0.5% à 2.5%
→ -0.5% à 0.5%
↘ -2.5% à -0.5%
↘ ↘ < -2.5%

| Branches d'activité / Grands regroupements industriels | Belgique | Flandre | Wallonie | Bruxelles |
|---|----------|---------|----------|-----------|
| Ensemble de l'industrie | ↘ | ↘ | ↘ | ↘ |
| Ensemble de l'industrie, à l'exclusion de la construction | ↘ | ↘ | ↘ | ↘ |
| Biens intermédiaires | → | → | → | ↗ ↗ |
| Biens d'investissement | ↘ | → | ↘ ↘ | ↘ ↘ |
| Biens de consommation durables | ↘ | → | → | ↘ ↘ |
| Biens de consommation non-durables | → | → | ↘ | ↘ |
| Industries extractives | ↘ | ↘ ↘ | ↘ ↘ | |
| Industries agricoles et alimentaires | ↘ | → | ↘ | ↗ ↗ |
| Textile, habillement, cuir et chaussure | ↘ | ↘ | ↘ ↘ | ↘ ↘ |
| Papier et carton; édition et imprimerie | ↘ | → | ↘ | → |
| Industrie chimique, du caoutchouc et des plastiques | ↘ ↘ | ↘ | ↘ | ↘ |
| Fabrications métalliques | ↘ ↘ | ↘ | ↘ ↘ | ↘ ↘ |
| Cokéfaction, raffinage et industries nucléaires | ↘ ↘ | ↘ ↘ | ↘ | |
| Produits minéraux non métalliques | → | → | → | ↘ |
| Métallurgie | → | ↘ | ↘ ↘ | |
| Meubles | ↘ ↘ | ↘ ↘ | ↘ | |
| Électricité | ↘ | ↘ | ↘ ↘ | ↗ ↗ |
| Construction | ↘ | ↘ | ↘ ↘ | → |

INS Communiqué de presse

Juillet 2003 : production dans l'industrie + 3,7%, dans la construction + 7,2%

Pour la Belgique, la **production désaisonnalisée** de l'industrie à l'exclusion de la construction a augmenté de 3,7% en juillet 2003 par rapport au mois précédent; dans la construction, l'augmentation est de 7,2%.

La **tendance** des trois derniers mois comparés aux trois mois précédents montre un statu quo (+0,3%) pour le Royaume. Au niveau régional, la production de la Flandre a augmenté de 0,5%, en Wallonie on constate une augmentation de 1,8%. Une répartition selon le type des produits donne +1,4% pour les biens intermédiaires, +0,2% pour les biens d'investissements, -1,6% pour les biens de consommation durables et +0,0% pour les biens de consommation non durables. La construction, d'autre part, a diminué de 0,3%.

Prochain communiqué de presse : **08/10/03**

*
* *

Reproduction autorisée moyennant indication de la source.

Sur la page suivante, vous trouverez les tableaux et graphiques annexes.

Plus d'informations sur la conjoncture !

⇒ pour une vue globale de la conjoncture en Belgique et en Europe, consultez le portail conjoncturel de l'INS (en 4 langues) :

<http://statbel.fgov.be/indicators>

⇒ Tous les renseignements méthodologiques peuvent être obtenus auprès de la personne de contact reprise ci-dessous.

⇒ Il est possible d'obtenir des données sur la production plus détaillées (par sous-secteur, par région) ou traitées de façon plus approfondie (par ex : désaisonnalisées), soit ponctuellement soit en s'abonnant.

⇒ En plus des indices de la production, nous calculons beaucoup d'autres indicateurs : indices des heures travaillées, nouvelles commandes, masse salariale, nombre d'employés, coût de matériaux, prix à la production, permis de bâtir, chiffre d'affaires,

Production

Indices bruts (2000=100)
Indices de volume de la production industrielle

| | Jan | Fév | Mars | Avril | Mai | Juin | Juil | Août | Sept | Oct | Nov | Déc | Année |
|--|------|------|-------|-------|-------|-------|------|------|-------|-------|-------|------|-------|
| Ensemble de l'industrie, à l'exclusion de la construction | | | | | | | | | | | | | |
| 2002 | 97,6 | 96,9 | 105,6 | 102,8 | 101,7 | 104,2 | 92,7 | 91,9 | 106,5 | 112,3 | 102,8 | 96,5 | 101,0 |
| 2003 | 99,1 | 97,4 | 103,4 | 101,3 | 97,5 | 101,7 | 94,2 | | | | | | |
| Construction | | | | | | | | | | | | | |
| 2002 | 89,6 | 92,8 | 107,6 | 104,6 | 103,0 | 106,9 | 56,3 | 93,4 | 109,1 | 113,8 | 97,4 | 72,5 | 95,6 |
| 2003 | 83,4 | 89,8 | 106,5 | 101,0 | 94,5 | 105,0 | 56,7 | | | | | | |
| Ensemble de l'industrie, à l'exclusion de la construction | | | | | | | | | | | | | |
| 2002 | 97,6 | 96,9 | 105,6 | 102,8 | 101,7 | 104,2 | 92,7 | 91,9 | 106,5 | 112,3 | 102,8 | 96,5 | 101,0 |
| 2003 | 99,1 | 97,4 | 103,4 | 101,3 | 97,5 | 101,7 | 94,2 | | | | | | |
| Construction | | | | | | | | | | | | | |
| 2002 | 90,2 | 92,8 | 112,3 | 106,4 | 111,8 | 112,8 | 52,8 | 98,1 | 110,9 | 110,3 | 107,4 | 77,2 | 98,6 |
| 2003 | 84,0 | 89,8 | 111,2 | 102,8 | 103,4 | 110,9 | 57,3 | | | | | | |

Indices par jour ouvrable

Compte tenu de la durée et de la composition inégales des mois

Tendance

Ensemble de l'industrie; après élimination des variations saisonnières et accidentelles

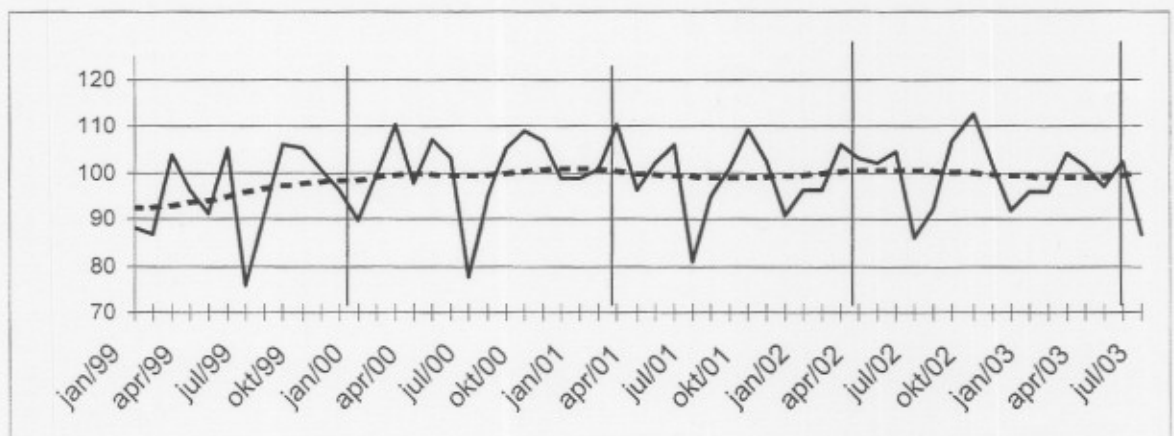

Indices bruts:

Tendance :

.....

Evolution de la tendance
Comparaison des trois derniers mois avec les trois mois précédents

↗ ↘ > 2.5%
↗ ↘ 0.5% à 2.5%
→ -0.5% à 0.5%
↘ ↙ -2.5% à -0.5%
↘ ↙ < -2.5%

| Branches d'activité / Grands regroupements industriels | Belgique | Flandre | Wallonie | Bruxelles |
|---|----------|---------|----------|-----------|
| Ensemble de l'industrie | → | → | ↗ | → |
| Ensemble de l'industrie, à l'exclusion de la construction | → | → | ↗ | → |
| Biens intermédiaires | ↗ | → | ↗ | ↗ |
| Biens d'investissement | → | ↗ | ↘ | ↘ |
| Biens de consommation durables | ↘ | ↘ | → | ↘ |
| Biens de consommation non-durables | → | → | ↗ | ↗ |
| Industries extractives | ↗ | → | ↘ | ↘ |
| Industries agricoles et alimentaires | ↘ | ↘ | ↗ | ↗ |
| Textile, habillement, cuir et chaussure | ↘ | → | ↗ | ↘ |
| Papier et carton; édition et imprimerie | ↗ | ↗ | ↗ | → |
| Industrie chimique, du caoutchouc et des plastiques | ↘ | ↘ | ↘ | ↘ |
| Fabrications métalliques | ↗ | ↗ | ↘ | ↗ |
| Cokéfaction, raffinage et industries nucléaires | ↗ | ↗ | ↘ | ↘ |
| Produits minéraux non métalliques | → | ↗ | ↗ | ↘ |
| Métallurgie | ↗ | ↗ | ↘ | ↘ |
| Meubles | ↘ | ↘ | ↘ | ↘ |
| Électricité | ↗ | ↗ | ↗ | ↗ |
| Construction | → | → | ↘ | ↗ |

INS Communiqué de presse

Août 2003 : production dans l'industrie - 1,6%, dans la construction - 12,6%

Pour la Belgique, la **production désaisonnalisée** de l'industrie à l'exclusion de la construction a diminué de 1,6% en août 2003 par rapport au mois précédent; dans la construction, la diminution est de 12,6%.

La **tendance** des trois derniers mois comparés aux trois mois précédents montre une hausse (+0,6%) pour le Royaume. Au niveau régional, la production de la Flandre a augmenté de 0,2%, en Wallonie on constate une augmentation de 1,2%. Une répartition selon le type des produits donne +1,5% pour les biens intermédiaires, -0,4% pour les biens d'investissements, -1,5% pour les biens de consommation durables et +1,0% pour les biens de consommation non durables. La construction, d'autre part, a diminué de 1,1%.

Les chiffres extrêmement négatifs que présente la production dans la construction, sont sans doute fonction d'une modification du calendrier du congé du bâtiment.

Prochain communiqué de presse : 12/11/2003

*

* *

Reproduction autorisée moyennant indication de la source.

Sur la page suivante, vous trouverez les tableaux et graphiques annexes.

Plus d'informations sur la conjoncture !

⇒ pour une vue globale de la conjoncture en Belgique et en Europe, consultez le portail conjoncture de l'INS (en 4 langues) :

<http://statbel.fgov.be/indicators>

⇒ Tous les renseignements méthodologiques peuvent être obtenus auprès l'Unité Conjoncture.

⇒ Il est possible d'obtenir des données sur la production plus détaillées (par sous-secteur, par région) ou traitées de façon plus approfondie (par ex : désaisonnalisées), soit ponctuellement soit en s'abonnant.

⇒ En plus des indices de la production, nous calculons beaucoup d'autres indicateurs : indices des heures travaillées, nouvelles commandes, masse salariale, nombre d'employés, coût de matériaux, prix à la production, permis de bâtir, chiffre d'affaires,

Production

Indices bruts
(2000=100)
Indices de
volume de la
production
industrielle

| | Jan | Fév | Mars | Avril | Mai | Juin | Juil | Août | Sept | Oct | Nov | Déc | Année |
|--|------|------|-------|-------|-------|-------|------|------|-------|-------|-------|------|-------|
| Ensemble de l'industrie, à l'exclusion de la construction | | | | | | | | | | | | | |
| 2002 | 97,6 | 96,9 | 105,6 | 102,8 | 101,7 | 104,2 | 92,7 | 91,9 | 106,5 | 112,3 | 102,8 | 96,5 | 101,0 |
| 2003 | 99,1 | 97,4 | 103,4 | 101,3 | 97,6 | 101,7 | 93,6 | 89,9 | | | | | |
| Construction | | | | | | | | | | | | | |
| 2002 | 89,6 | 92,8 | 107,6 | 104,6 | 103,0 | 106,9 | 56,3 | 93,4 | 109,1 | 113,8 | 97,4 | 72,5 | 95,6 |
| 2003 | 83,4 | 89,8 | 106,5 | 101,0 | 94,8 | 105,0 | 58,3 | 86,2 | | | | | |
| Ensemble de l'industrie, à l'exclusion de la construction | | | | | | | | | | | | | |
| 2002 | 96,9 | 96,9 | 108,7 | 102,5 | 104,5 | 107,3 | 90,8 | 93,6 | 108,5 | 109,8 | 104,6 | 98,4 | 101,9 |
| 2003 | 98,3 | 97,4 | 105,9 | 101,3 | 101,7 | 105,0 | 92,3 | 89,9 | | | | | |
| Construction | | | | | | | | | | | | | |
| 2002 | 90,2 | 92,8 | 112,4 | 106,4 | 112,0 | 112,9 | 52,7 | 98,2 | 110,9 | 110,2 | 107,6 | 77,3 | 98,6 |
| 2003 | 84,0 | 89,8 | 111,3 | 102,8 | 103,8 | 111,0 | 58,9 | 95,2 | | | | | |

Indices par jour
ouvrable

Compte tenu de
la durée et de la
composition
inégales des
mois

Tendance

Ensemble de
l'industrie;
après élimination
des variations
saisonnnières et
accidentelles

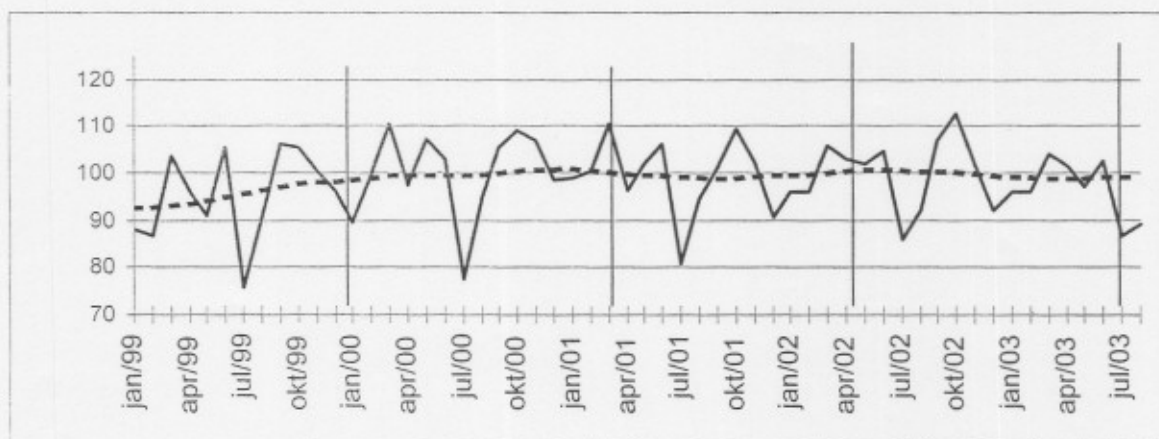

Indices bruts:

Tendance :

Evolution de la
tendance
Comparaison des
trois derniers
mois avec les
trois mois
précédents

↗ ↘ > 2.5%
↗ ↘ 0.5% à 2.5%
→ -0.5% à 0.5%
↘ ↗ -2.5% à -0.5%
↘ ↗ < -2.5%

| Branches d'activité / Grands regroupements industriels | Belgique | Flandre | Wallonie | Bruxelles |
|---|----------|---------|----------|-----------|
| Ensemble de l'industrie | ↗ | ↗ | ↘ | ↘ |
| Ensemble de l'industrie, à l'exclusion de la construction | ↗ | ↗ | ↘ | ↘ |
| Biens intermédiaires | ↘ | ↗ | ↘ | ↘ |
| Biens d'investissement | ↗ | ↘ | ↗ | ↘ |
| Biens de consommation durables | ↘ | ↘ | ↗ | ↘ |
| Biens de consommation non-durables | ↘ | ↘ | ↘ | ↘ |
| Industries extractives | ↗ | ↘ | ↘ | ↘ |
| Industries agricoles et alimentaires | ↘ | ↗ | ↘ | ↗ |
| Textile, habillement, cuir et chaussure | ↘ | ↘ | ↘ | ↘ |
| Papier et carton; édition et imprimerie | ↘ | ↘ | ↘ | ↗ |
| Industrie chimique, du caoutchouc et des plastiques | ↘ | ↘ | ↘ | ↘ |
| Fabrications métalliques | ↘ | ↗ | ↘ | ↘ |
| Cokéfaction, raffinage et industries nucléaires | ↗ | ↘ | ↘ | ↘ |
| Produits minéraux non métalliques | ↘ | ↗ | ↘ | ↘ |
| Métallurgie | ↗ | ↘ | ↘ | ↘ |
| Meubles | ↗ | ↘ | ↘ | ↘ |
| Électricité | ↗ | ↘ | ↘ | ↘ |
| Construction | ↘ | ↘ | ↘ | ↘ |

INS Communiqué de presse

**Septembre 2003 : production dans l'industrie - 0,5%, dans
la construction + 5,9%**

Pour la Belgique, la **production désaisonnalisée** de l'industrie à l'exclusion de la construction a diminué de 0,5% en septembre 2003 par rapport au mois précédent; dans la construction, l'augmentation est de 5,9%.

La **tendance** des trois derniers mois comparés aux trois mois précédents montre une baisse (-0,6%) pour le Royaume. Au niveau régional, la production de la Flandre a augmenté de 0,1%, en Wallonie on constate une diminution de 0,1%. Une répartition selon le type des produits donne +1,3% pour les biens intermédiaires, -1,9% pour les biens d'investissements, -2,1% pour les biens de consommation durables et +0,2% pour les biens de consommation non durables. La construction, d'autre part, a augmenté de 0,1%.

Prochain communiqué de presse : 09/12/2003

*

* *

Reproduction autorisée moyennant indication de la source.

Sur la page suivante, vous trouverez les tableaux et graphiques annexes.

Plus d'informations sur la conjoncture !

⇒ pour une vue globale de la conjoncture en Belgique et en Europe, consultez le portail conjoncturel de l'INS (en 4 langues) :

<http://statbel.fgov.be/indicators>

⇒ Tous les renseignements méthodologiques peuvent être obtenus auprès l'Unité Conjoncture.

⇒ Il est possible d'obtenir des données sur la production plus détaillées (par sous-secteur, par région) ou traitées de façon plus approfondie (par ex : désaisonnalisées), soit ponctuellement soit en s'abonnant.

⇒ En plus des indices de la production, nous calculons beaucoup d'autres indicateurs : indices des heures travaillées, nouvelles commandes, masse salariale, nombre d'employés, coût de matériaux, prix à la production, permis de bâtir, chiffre d'affaires,

Production

Indices bruts
(2000=100)
Indices de
volume de la
production
industrielle

Indices par jour
ouvrable

Compte tenu de
la durée et de la
composition
inégaies des
mois

Tendance

Ensemble de
l'industrie;
après élimination
des variations
saisonnères et
accidentelles

Indices bruts:

Tendance :

Evolution de la
tendance
Comparaison des
trois derniers
mois avec les
trois mois
précédents

↗ ↘ > 2.5%
↗ ↘ 0.5% à 2.5%
→ -0.5% à 0.5%
↘ ↗ -2.5% à -0.5%
↘ ↘ < -2.5%

| | Jan | Fév | Mars | Avril | Mai | Juin | Juil | Août | Sept | Oct | Nov | Déc | Année |
|--|------|------|-------|-------|-------|-------|------|------|-------|-------|-------|------|-------|
| Ensemble de l'industrie, à l'exclusion de la construction | | | | | | | | | | | | | |
| 2002 | 97,6 | 96,9 | 105,6 | 102,8 | 101,7 | 104,2 | 92,7 | 91,9 | 106,5 | 112,3 | 102,8 | 96,5 | 101,0 |
| 2003 | 99,1 | 97,4 | 103,4 | 101,3 | 97,6 | 101,2 | 93,6 | 87,7 | 105,4 | | | | |
| Construction | | | | | | | | | | | | | |
| 2002 | 89,6 | 92,8 | 107,6 | 104,6 | 103,0 | 106,9 | 56,3 | 93,4 | 109,1 | 113,8 | 97,4 | 72,5 | 95,6 |
| 2003 | 83,4 | 89,8 | 106,5 | 101,0 | 94,8 | 105,7 | 58,3 | 87,9 | 114,5 | | | | |
| Ensemble de l'industrie, à l'exclusion de la construction | | | | | | | | | | | | | |
| 2002 | 96,9 | 96,9 | 108,7 | 102,5 | 104,5 | 107,3 | 90,8 | 93,6 | 108,5 | 109,8 | 104,6 | 98,4 | 101,9 |
| 2003 | 98,3 | 97,4 | 105,9 | 101,3 | 101,7 | 104,5 | 92,3 | 87,7 | 105,4 | | | | |
| Construction | | | | | | | | | | | | | |
| 2002 | 90,2 | 92,8 | 112,4 | 106,4 | 112,0 | 112,9 | 52,7 | 98,2 | 110,9 | 110,2 | 107,6 | 77,3 | 98,6 |
| 2003 | 84,0 | 89,8 | 111,3 | 102,8 | 103,8 | 111,7 | 58,9 | 96,9 | 112,1 | | | | |

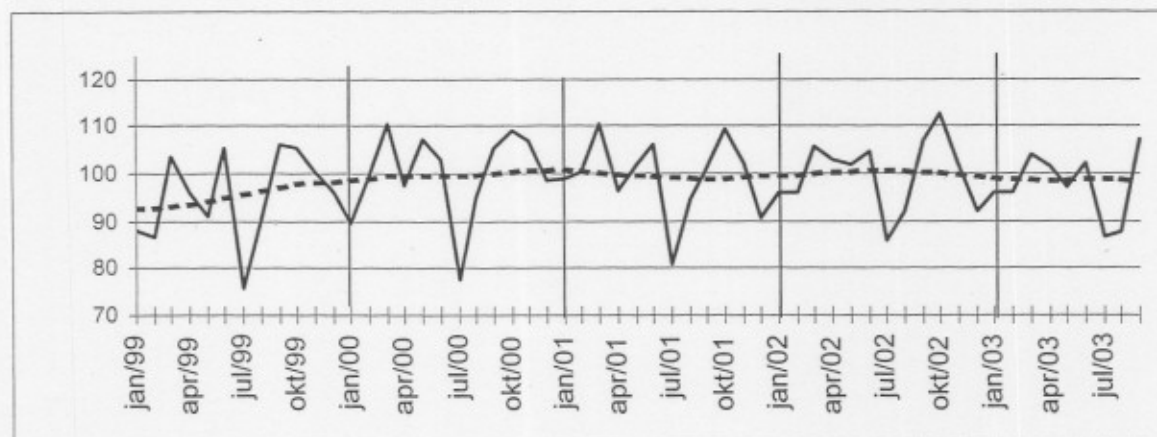

| Branches d'activité / Grands regroupements industriels | Belgique | Flandre | Wallonie | Bruxelles |
|---|----------|---------|----------|-----------|
| Ensemble de l'industrie | ↗ | ↗ | ↗ | ↗ |
| Ensemble de l'industrie, à l'exclusion de la construction | ↘ | ↗ | ↗ | ↗ |
| Biens intermédiaires | ↘ | ↘ | ↘ | ↘ |
| Biens d'investissement | ↘ | ↗ | ↘ | ↘ |
| Biens de consommation durables | ↘ | ↗ | ↗ | ↘ |
| Biens de consommation non-durables | ↗ | ↗ | ↗ | ↗ |
| Industries extractives | ↘ | ↘ | ↘ | ↘ |
| Industries agricoles et alimentaires | ↘ | ↗ | ↘ | ↘ |
| Textile, habillement, cuir et chaussure | ↘ | ↘ | ↘ | ↘ |
| Papier et carton; édition et imprimerie | ↗ | ↘ | ↘ | ↗ |
| Industrie chimique, du caoutchouc et des plastiques | ↘ | ↘ | ↘ | ↘ |
| Fabrications métalliques | ↘ | ↘ | ↘ | ↘ |
| Cokéfaction, raffinage et industries nucléaires | ↘ | ↘ | ↘ | ↘ |
| Produits minéraux non métalliques | ↘ | ↘ | ↘ | ↗ |
| Métallurgie | ↘ | ↘ | ↘ | ↘ |
| Meubles | ↘ | ↘ | ↘ | ↘ |
| Électricité | ↘ | ↘ | ↘ | ↘ |
| Construction | ↗ | ↗ | ↗ | ↘ |

INS Communiqué de presse

Octobre 2003 : production dans l'industrie - 1,0%, dans la construction - 0,1%

Premier signe d'une reprise économique ?

Pour la Belgique, la **production désaisonnalisée** de l'industrie à l'exclusion de la construction a diminué de 1,0% en octobre 2003 par rapport au mois précédent; dans la construction, la diminution est de 0,1%.

La **tendance** des trois derniers mois comparés aux trois mois précédents montre une baisse (-0,6%) pour le Royaume. Au niveau régional, la production de la Flandre a diminué de 0,6%, en Wallonie on constate une diminution de 0,7%. Une répartition selon le type des produits donne +0,6% pour les biens intermédiaires, -0,2% pour les biens d'investissements, -2,7% pour les biens de consommation durables et -0,5% pour les biens de consommation non durables. La construction, d'autre part, a diminué de 0,7%.

Bien que la tendance générale reste légèrement orientée à la baisse, le redémarrage de la production de biens intermédiaires donne lieu à un certain espoir. Les produits intermédiaires, catégorie de produits particulièrement importante en Belgique, sont d'habitude en avance sur les autres produits dans le cycle conjoncturel.

Prochain communiqué de presse : 15/01/2003

*

* *

Reproduction autorisée moyennant indication de la source.

Sur la page suivante, vous trouverez les tableaux et graphiques annexes.

Plus d'informations sur la conjoncture !

⇒ pour une vue globale de la conjoncture en Belgique et en Europe, consultez le portail conjoncturel de l'INS (en 4 langues) :

<http://statbel.fgov.be/indicators>

⇒ Tous les renseignements méthodologiques peuvent être obtenus auprès l'Unité Conjoncture.

⇒ Il est possible d'obtenir des données sur la production plus détaillées (par sous-secteur, par région) ou traitées de façon plus approfondie (par ex : désaisonnalisées), soit ponctuellement soit en s'abonnant.

⇒ En plus des indices de la production, nous calculons beaucoup d'autres indicateurs : indices des heures travaillées, nouvelles commandes, masse salariale, nombre d'employés, coût de matériaux, prix à la production, permis de bâtir, chiffre d'affaires,

Production

Indices bruts (2000=100)
Indices de volume de la production industrielle

Indices par jour ouvrable

Compte tenu de la durée et de la composition inégales des mois

Tendance

Ensemble de l'industrie; après élimination des variations saisonnières et accidentelles

Indices bruts:

Tendance :

Evolution de la tendance
Comparaison des trois derniers mois avec les trois mois précédents

↗ ↗ > 2.5%
↗ ↘ 0.5% à 2.5%
→ ↘ -0.5% à 0.5%
↘ ↘ -2.5% à -0.5%
↘ ↘ < -2.5%

| | Jan | Fév | Mars | Avril | Mai | Juin | Juil | Août | Sept | Oct | Nov | Déc | Année |
|--|------|------|-------|-------|-------|-------|------|------|-------|-------|-------|------|-------|
| Ensemble de l'industrie, à l'exclusion de la construction | | | | | | | | | | | | | |
| 2002 | 97,6 | 96,9 | 105,6 | 102,8 | 101,7 | 104,2 | 92,7 | 91,9 | 106,5 | 112,3 | 102,8 | 96,5 | 101,0 |
| 2003 | 99,1 | 97,4 | 103,4 | 101,3 | 97,6 | 101,2 | 91,8 | 87,7 | 105,6 | 108,5 | | | |
| Construction | | | | | | | | | | | | | |
| 2002 | 89,6 | 92,8 | 107,6 | 104,6 | 103,0 | 106,9 | 56,3 | 93,4 | 109,1 | 113,8 | 97,4 | 72,5 | 95,6 |
| 2003 | 83,4 | 89,8 | 106,5 | 101,0 | 94,8 | 105,7 | 59,1 | 87,9 | 112,6 | 114,7 | | | |
| Ensemble de l'industrie, à l'exclusion de la construction | | | | | | | | | | | | | |
| 2002 | 97,9 | 97,5 | 108,1 | 103,7 | 106,4 | 107,3 | 90,8 | 94,4 | 107,4 | 110,4 | 108,1 | 99,0 | 102,6 |
| 2003 | 99,4 | 98,0 | 105,9 | 102,3 | 102,3 | 104,3 | 92,1 | 92,4 | 104,3 | 105,1 | | | |
| Construction | | | | | | | | | | | | | |
| 2002 | 90,2 | 92,8 | 112,4 | 106,4 | 112,0 | 112,9 | 52,7 | 98,2 | 110,9 | 110,2 | 107,6 | 77,3 | 98,6 |
| 2003 | 84,0 | 89,8 | 111,2 | 102,8 | 103,8 | 111,7 | 59,7 | 96,9 | 110,2 | 111,1 | | | |

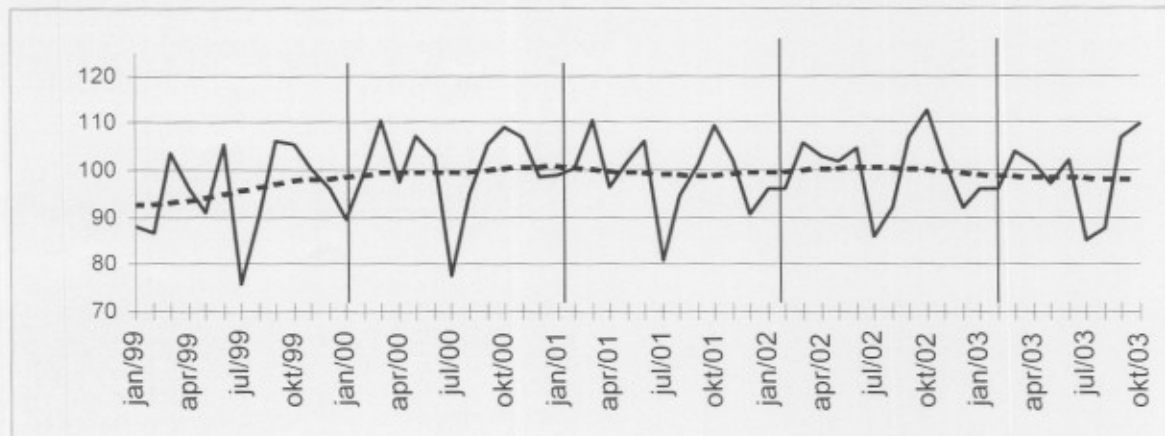

| Branches d'activité / Grands regroupements industriels | Belgique | Flandre | Wallonie | Bruxelles |
|---|----------|---------|----------|-----------|
| Ensemble de l'industrie | ↗ ↘ | ↗ ↘ | ↗ ↘ | ↗ ↘ |
| Ensemble de l'industrie, à l'exclusion de la construction | ↗ ↘ | ↗ ↘ | ↗ ↘ | ↗ ↘ |
| Biens intermédiaires | ↗ ↘ | ↗ ↘ | ↗ ↘ | ↗ ↘ |
| Biens d'investissement | ↗ ↘ | ↗ ↘ | ↗ ↘ | ↗ ↘ |
| Biens de consommation durables | ↗ ↘ | ↗ ↘ | ↗ ↘ | ↗ ↘ |
| Biens de consommation non-durables | ↗ ↘ | ↗ ↘ | ↗ ↘ | ↗ ↘ |
| Industries extractives | ↗ ↘ | ↗ ↘ | ↗ ↘ | ↗ ↘ |
| Industries agricoles et alimentaires | ↗ ↘ | ↗ ↘ | ↗ ↘ | ↗ ↘ |
| Textile, habillement, cuir et chaussure | ↗ ↘ | ↗ ↘ | ↗ ↘ | ↗ ↘ |
| Papier et carton; édition et imprimerie | ↗ ↘ | ↗ ↘ | ↗ ↘ | ↗ ↘ |
| Industrie chimique, du caoutchouc et des plastiques | ↗ ↘ | ↗ ↘ | ↗ ↘ | ↗ ↘ |
| Fabrications métalliques | ↗ ↘ | ↗ ↘ | ↗ ↘ | ↗ ↘ |
| Cokéfaction, raffinage et industries nucléaires | ↗ ↘ | ↗ ↘ | ↗ ↘ | ↗ ↘ |
| Produits minéraux non métalliques | ↗ ↘ | ↗ ↘ | ↗ ↘ | ↗ ↘ |
| Métallurgie | ↗ ↘ | ↗ ↘ | ↗ ↘ | ↗ ↘ |
| Meubles | ↗ ↘ | ↗ ↘ | ↗ ↘ | ↗ ↘ |
| Électricité | ↗ ↘ | ↗ ↘ | ↗ ↘ | ↗ ↘ |
| Construction | ↗ ↘ | ↗ ↘ | ↗ ↘ | ↗ ↘ |

INS Communiqué de presse

**Novembre 2003 : production dans l'industrie - 0,4%, dans
la construction - 2,7%**

Revirement à la hausse de la tendance en vue?

Pour la Belgique, la **production désaisonnalisée** de l'industrie à l'exclusion de la construction a diminué de 0,4% ; dans la construction, la diminution est de 2,7%.

La **tendance** des trois derniers mois comparés aux trois mois précédents montre un statu quo (-0,2%) pour le Royaume. Au niveau régional, la production de la Flandre a augmenté de 0,4%, en Wallonie on constate une diminution de 2,0%. Une répartition selon le type des produits donne +0,5% pour les biens intermédiaires, -0,5% pour les biens d'investissements, -2,4% pour les biens de consommation durables et -0,5% pour les biens de consommation non durables. La construction, d'autre part, a diminué de 1,7%.

La tendance à la baisse de la production semble se stabiliser un peu durant les mois les plus récents. Le basculement à la hausse des entrées des commandes et d'autres indicateurs avancés laisse espérer que la production croîtra également.

Prochain communiqué de presse : 12/02/2003

*

* *

Reproduction autorisée moyennant indication de la source.

Sur la page suivante, vous trouverez les tableaux et graphiques annexes.

Plus d'informations sur la conjoncture !

⇒ pour une vue globale de la conjoncture en Belgique et en Europe, consultez le portail conjoncturel de l'INS (en 4 langues) :

<http://statbel.fgov.be/indicators>

⇒ Tous les renseignements méthodologiques peuvent être obtenus auprès l'Unité Conjoncture.

⇒ Il est possible d'obtenir des données sur la production plus détaillées (par sous-secteur, par région) ou traitées de façon plus approfondie (par ex : désaisonnalisées), soit ponctuellement soit en s'abonnant.

⇒ En plus des indices de la production, nous calculons beaucoup d'autres indicateurs : indices des heures travaillées, nouvelles commandes, masse salariale, nombre d'employés, coût de matériaux, prix à la production, permis de bâtir, chiffre d'affaires,

**(hausse en % au cours des trois derniers mois, jusqu'à septembre 2003 compris, par rapport au trimestre précédent, valeurs corrigées des variations saisonnières)*

Production

Indices bruts (2000=100)

Indices de volume de la production industrielle

| | Jan | Fév | Mars | Avril | Mai | Juin | Juil | Août | Sept | Oct | Nov | Déc | Année |
|--|------|------|-------|-------|-------|-------|------|------|-------|-------|-------|------|-------|
| Ensemble de l'industrie, à l'exclusion de la construction | | | | | | | | | | | | | |
| 2002 | 97,6 | 96,9 | 105,6 | 102,8 | 101,7 | 104,2 | 92,7 | 91,9 | 106,5 | 112,3 | 102,8 | 96,5 | 101,0 |
| 2003 | 99,1 | 97,4 | 103,4 | 101,3 | 97,6 | 101,2 | 91,8 | 87,6 | 105,6 | 108,5 | 101,0 | | |
| Construction | | | | | | | | | | | | | |
| 2002 | 89,6 | 92,8 | 107,6 | 104,6 | 103,0 | 106,9 | 56,3 | 93,4 | 109,1 | 113,8 | 97,4 | 72,5 | 95,6 |
| 2003 | 83,4 | 89,8 | 106,5 | 101,0 | 94,8 | 105,7 | 59,1 | 87,7 | 112,6 | 112,0 | 88,7 | | |
| Ensemble de l'industrie, à l'exclusion de la construction | | | | | | | | | | | | | |
| 2002 | 97,9 | 97,5 | 108,1 | 103,7 | 106,4 | 107,3 | 90,8 | 94,4 | 107,4 | 110,4 | 108,1 | 99,0 | 102,6 |
| 2003 | 99,4 | 98,0 | 105,9 | 102,3 | 102,3 | 104,3 | 92,1 | 92,2 | 104,3 | 106,6 | 101,0 | | |
| Construction | | | | | | | | | | | | | |
| 2002 | 90,2 | 92,8 | 112,4 | 106,4 | 111,9 | 112,9 | 52,7 | 98,2 | 110,9 | 110,2 | 107,5 | 77,3 | 98,6 |
| 2003 | 84,0 | 89,8 | 111,2 | 102,8 | 103,7 | 111,7 | 59,7 | 96,7 | 110,2 | 108,4 | 98,8 | | |

Indices par jour ouvrable

Compte tenu de la durée et de la composition inégales des mois

Tendance

Ensemble de l'industrie; après élimination des variations saisonnières et accidentelles

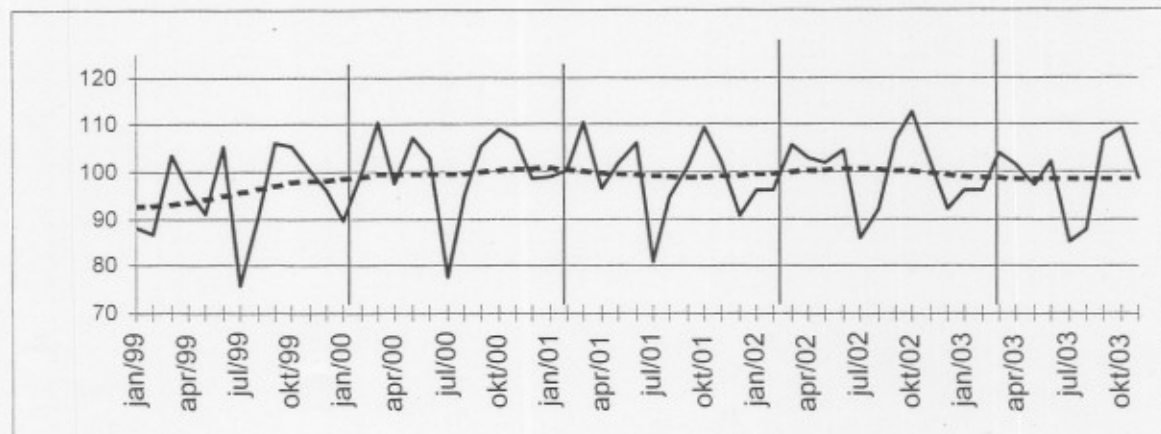

Indices bruts:

Tendance :

Evolution de la tendance

Comparaison des trois derniers mois avec les trois mois précédents

↗ ↗ > 2.5%
 ↗ 0.5% à 2.5%
 → -0.5% à 0.5%
 ↘ -2.5% à -0.5%
 ↘ ↘ < -2.5%

| Branches d'activité / Grands regroupements industriels | Belgique | Flandre | Wallonie | Bruxelles |
|---|----------|---------|----------|-----------|
| Ensemble de l'industrie | → | → | ↘ | ↘ |
| Ensemble de l'industrie, à l'exclusion de la construction | → | → | ↘ | ↘ |
| Biens intermédiaires | → | ↘ | → | ↘ |
| Biens d'investissement | ↘ | → | ↘ | ↘ |
| Biens de consommation durables | ↘ | → | ↘ | ↘ |
| Biens de consommation non-durables | ↘ | ↘ | ↘ | ↘ |
| Industries extractives | ↘ | ↘ | ↘ | |
| Industries agricoles et alimentaires | ↘ | ↘ | → | ↘ |
| Textile, habillement, cuir et chaussure | ↘ | ↘ | ↘ | ↘ |
| Papier et carton; édition et imprimerie | ↘ | ↘ | ↘ | → |
| Industrie chimique, du caoutchouc et des plastiques | ↘ | ↘ | ↘ | ↘ |
| Fabrications métalliques | ↘ | → | ↘ | ↘ |
| Cokéfaction, raffinage et industries nucléaires | → | → | → | |
| Produits minéraux non métalliques | ↘ | ↘ | → | ↘ |
| Métallurgie | → | ↘ | ↘ | |
| Meubles | ↘ | ↘ | ↘ | |
| Électricité | ↘ | ↘ | ↘ | |
| Construction | ↘ | ↘ | ↘ | → |

INS Communiqué de presse

**Décembre 2003* : production dans l'industrie - 0,4%, dans
la construction - 2,7%**

Production : retour à la hausse *de la conjoncture*

Comparé aux trois mois précédents, l'indice désaisonnalisé de la **production** de l'industrie à l'exclusion de la construction pour la Belgique des trois derniers mois a diminué de 0,4% ; dans la construction, la diminution est de 2,7%.

La **tendance** des trois derniers mois comparés aux trois mois précédents montre un statu quo (+0,0%) pour le Royaume. Au niveau régional, la production de la Flandre a augmenté de 1,0%, en Wallonie on constate une augmentation de 1,3%. Une répartition selon le type des produits donne +1,7% pour les biens intermédiaires, +0,0% pour les biens d'investissements, -2,4% pour les biens de consommation durables et +0,2% pour les biens de consommation non durables. La construction, d'autre part, a diminué de 0,8%.

Prochain communiqué de presse : 11/03/2004

*

* *

Reproduction autorisée moyennant indication de la source.

Sur la page suivante, vous trouverez les tableaux et graphiques annexes.

Plus d'informations sur la conjoncture !

⇒ pour une vue globale de la conjoncture en Belgique et en Europe, consultez le portail conjoncturel de l'INS (en 4 langues) :

<http://statbel.fgov.be/indicators>

⇒ Tous les renseignements méthodologiques peuvent être obtenus auprès l'Unité Conjoncture.

⇒ Il est possible d'obtenir des données sur la production plus détaillées (par sous-secteur, par région) ou traitées de façon plus approfondie (par ex : désaisonnalisées), soit ponctuellement soit en s'abonnant.

⇒ En plus des indices de la production, nous calculons beaucoup d'autres indicateurs : indices des heures travaillées, nouvelles commandes, masse salariale, nombre d'employés, coût de matériaux, prix à la production, permis de bâtir, chiffre d'affaires,

**(hausse en % au cours des trois derniers mois, jusqu'à décembre 2003 compris, par rapport au trimestre précédent, valeurs corrigées des variations saisonnières)*

Production

Indices bruts (2000=100)
Indices de volume de la production industrielle

| | Jan | Fév | Mars | Avril | Mai | Juin | Juil | Août | Sept | Oct | Nov | Déc | Année |
|--|------|------|-------|-------|-------|-------|------|------|-------|-------|-------|-------|-------|
| Ensemble de l'industrie, à l'exclusion de la construction | | | | | | | | | | | | | |
| 2002 | 97,6 | 96,9 | 105,6 | 102,8 | 101,7 | 104,2 | 92,7 | 91,9 | 106,5 | 112,3 | 102,8 | 96,5 | 101,0 |
| 2003 | 98,9 | 97,3 | 103,4 | 102,1 | 97,8 | 105,1 | 95,0 | 91,4 | 109,9 | 113,3 | 103,2 | 107,2 | 102,1 |
| Construction | | | | | | | | | | | | | |
| 2002 | 89,6 | 92,8 | 107,6 | 104,6 | 103,0 | 106,9 | 56,3 | 93,4 | 109,1 | 113,8 | 97,4 | 72,5 | 95,6 |
| 2003 | 83,4 | 89,8 | 106,5 | 101,0 | 94,8 | 104,9 | 58,6 | 87,3 | 112,6 | 111,5 | 88,6 | 74,9 | 92,8 |
| Ensemble de l'industrie, à l'exclusion de la construction | | | | | | | | | | | | | |
| 2002 | 97,9 | 97,5 | 108,1 | 103,7 | 106,4 | 107,3 | 90,8 | 94,4 | 107,4 | 110,4 | 108,1 | 99,0 | 102,6 |
| 2003 | 99,3 | 97,9 | 105,9 | 103,0 | 102,5 | 108,2 | 95,4 | 96,0 | 108,6 | 111,4 | 103,2 | 107,2 | 103,2 |
| Construction | | | | | | | | | | | | | |
| 2002 | 90,2 | 92,8 | 112,4 | 106,4 | 111,9 | 112,9 | 52,7 | 98,2 | 110,9 | 110,2 | 107,5 | 77,3 | 98,6 |
| 2003 | 84,0 | 89,8 | 111,2 | 102,8 | 103,8 | 110,8 | 59,2 | 96,2 | 110,2 | 108,0 | 98,7 | 75,5 | 95,9 |

Indices par jour ouvrable

Compte tenu de la durée et de la composition inégales des mois

Tendance

Ensemble de l'industrie; après élimination des variations saisonnières et accidentelles

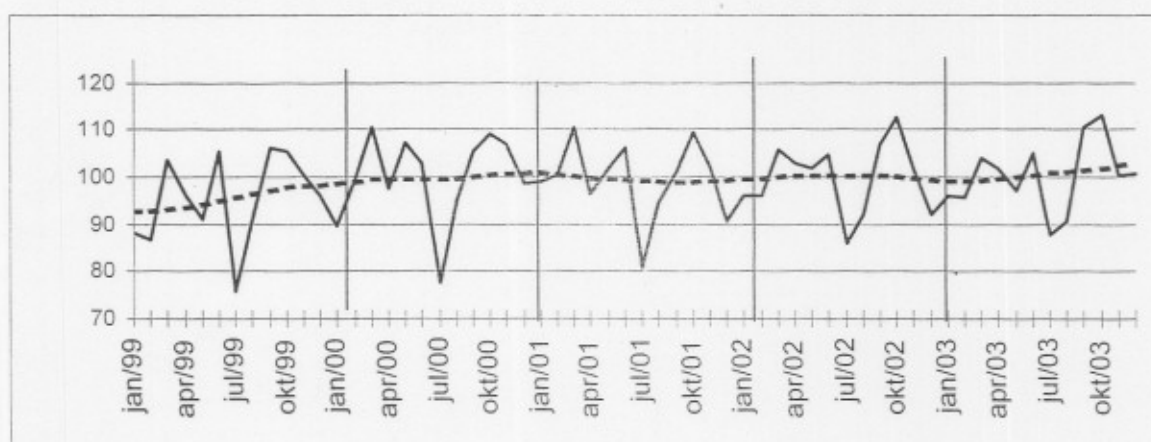

Indices bruts:

Tendance :

Evolution de la tendance
Comparaison des trois derniers mois avec les trois mois précédents

↗ ↘ > 2.5%
↗ ↘ 0.5% à 2.5%
→ -0.5% à 0.5%
↘ ↙ -2.5% à -0.5%
↘ ↙ < -2.5%

| Branches d'activité / Grands regroupements industriels | Belgique | Flandre | Wallonie | Bruxelles |
|---|----------|---------|----------|-----------|
| Ensemble de l'industrie | ↗ | ↗ | ↗ | ↗↘ |
| Ensemble de l'industrie, à l'exclusion de la construction | → | ↗ | ↗ | ↗↘ |
| Biens intermédiaires | ↗ | ↗↘ | ↗ | ↗↘ |
| Biens d'investissement | → | ↗ | ↗↘ | ↗↘ |
| Biens de consommation durables | ↗ | ↗ | ↗ | ↗↘ |
| Biens de consommation non-durables | → | ↗ | ↗ | ↗↘ |
| Industries extractives | ↗ | ↗↘ | ↗ | ↗↘ |
| Industries agricoles et alimentaires | ↗ | ↗ | ↗ | ↗↘ |
| Textile, habillement, cuir et chaussure | → | ↗ | ↗↘ | ↗↘ |
| Papier et carton; édition et imprimerie | ↗ | ↗ | ↗ | ↗↘ |
| Industrie chimique, du caoutchouc et des plastiques | ↗ | ↗↘ | ↗ | ↗↘ |
| Fabrications métalliques | → | → | ↗ | ↗↘ |
| Cokéfaction, raffinage et industries nucléaires | ↗ | → | ↗ | ↗↘ |
| Produits minéraux non métalliques | ↗ | ↗↘ | ↗↘ | ↗ |
| Métallurgie | ↗ | ↗↘ | ↗↘ | ↗↘ |
| Meubles | ↗↘ | ↗↘ | ↗ | ↗↘ |
| Électricité | ↗ | ↗ | ↗ | ↗ |
| Construction | ↗ | ↗ | ↗ | ↗ |

INS Communiqué de presse

Janvier 2004* : production dans l'industrie + 1,1%, dans la construction + 4,4%

Production : retour à la hausse

Comparé aux trois mois précédents, l'indice désaisonnalisé de la **production** de l'industrie à l'exclusion de la construction pour la Belgique des trois derniers mois a augmenté de 1,1% ; dans la construction, l'augmentation est de 4,4%.

La **tendance** des trois derniers mois comparés aux trois mois précédents montre une hausse (+0,8%) pour le Royaume. Au niveau régional, la production de la Flandre a augmenté de 0,9%, en Wallonie on constate une augmentation de 1,2%. Une répartition selon le type des produits donne +0,0% pour les biens intermédiaires, -0,1% pour les biens d'investissements, -1,8% pour les biens de consommation durables et -0,7% pour les biens de consommation non durables. La construction, d'autre part, a augmenté de 1,8%.



Prochain communiqué de presse : 15/04/2004

*

* *

Reproduction autorisée moyennant indication de la source.

Sur la page suivante, vous trouverez les tableaux et graphiques annexes.

Plus d'informations sur la conjoncture !

⇒ pour une vue globale de la conjoncture en Belgique et en Europe, consultez le portail conjoncturel de l'INS (en 4 langues) :

<http://statbel.fgov.be/indicators>

⇒ Tous les renseignements méthodologiques peuvent être obtenus auprès l'Unité Conjoncture.

⇒ Il est possible d'obtenir des données sur la production plus détaillées (par sous-secteur, par région) ou traitées de façon plus approfondie (par ex : désaisonnalisées), soit ponctuellement soit en s'abonnant.

⇒ En plus des indices de la production, nous calculons beaucoup d'autres indicateurs : indices des heures travaillées, nouvelles commandes, masse salariale, nombre d'employés, coût de matériaux, prix à la production, permis de bâtir, chiffre d'affaires,

**(hausse en % au cours des trois derniers mois, jusqu'à janvier 2003 compris, par rapport au trimestre précédent, valeurs corrigées des variations saisonnières)*

Production

Indices bruts

(2000=100)

Indices de volume de la production industrielle

| | Jan | Fév | Mars | Avril | Mai | Juin | Juil | Août | Sept | Oct | Nov | Déc | Année |
|--|-------|------|-------|-------|------|-------|------|------|-------|-------|-------|-------|-------|
| Ensemble de l'industrie, à l'exclusion de la construction | | | | | | | | | | | | | |
| 2003 | 98,9 | 97,3 | 103,4 | 102,1 | 97,8 | 105,1 | 95,0 | 91,4 | 109,9 | 110,8 | 103,2 | 101,7 | 101,4 |
| 2004 | 100,5 | | | | | | | | | | | | |
| Construction | | | | | | | | | | | | | |
| 2003 | 83,4 | 89,8 | 106,5 | 101,0 | 94,8 | 104,9 | 58,6 | 87,3 | 112,6 | 112,3 | 88,6 | 74,6 | 92,9 |
| 2004 | 81,7 | | | | | | | | | | | | |

Indices par jour ouvrable

Compte tenu de la durée et de la composition inégales des mois

| | Jan | Fév | Mars | Avril | Mai | Juin | Juil | Août | Sept | Oct | Nov | Déc | Année |
|--|-------|------|-------|-------|-------|-------|------|------|-------|-------|-------|-------|-------|
| Ensemble de l'industrie, à l'exclusion de la construction | | | | | | | | | | | | | |
| 2003 | 99,3 | 97,9 | 105,9 | 103,0 | 102,5 | 108,2 | 95,4 | 96,0 | 108,6 | 108,9 | 103,2 | 101,7 | 102,5 |
| 2004 | 100,5 | | | | | | | | | | | | |
| Construction | | | | | | | | | | | | | |
| 2003 | 84,0 | 89,8 | 111,2 | 102,8 | 103,7 | 110,8 | 59,2 | 96,1 | 110,2 | 108,8 | 98,7 | 75,1 | 95,9 |
| 2004 | 86,5 | | | | | | | | | | | | |

Tendance

Ensemble de l'industrie; après élimination des variations saisonnières et accidentelles

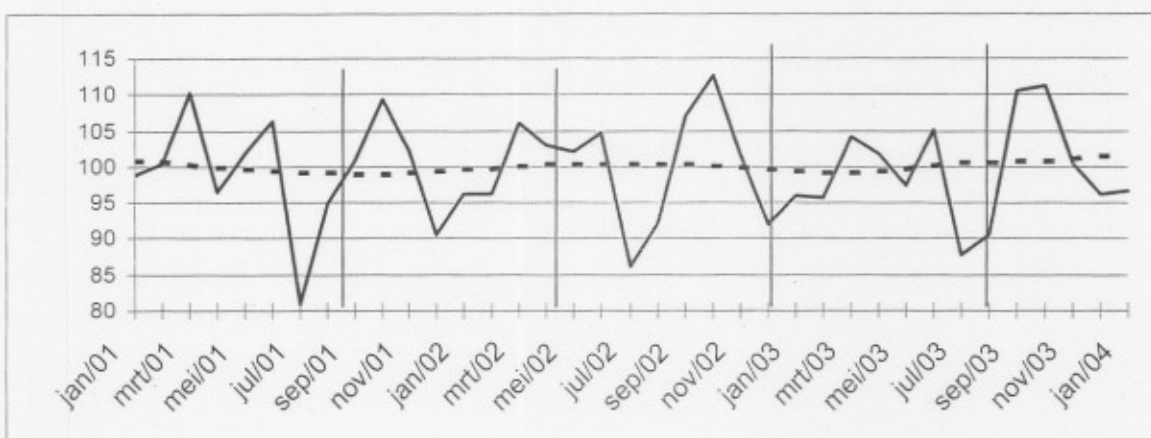

Indices bruts:

Tendance :

.....

Evolution de la tendance

Comparaison des trois derniers mois avec les trois mois précédents

// > 2.5%
 / 0.5% à 2.5%
 → -0.5% à 0.5%
 \ -2.5% à -0.5%
 \\ < -2.5%

| Branches d'activité / Grands regroupements industriels. | Belgique | Flandre | Wallonie | Bruxelles |
|---|----------|---------|----------|-----------|
| Ensemble de l'industrie | / | / | / | → |
| Ensemble de l'industrie, à l'exclusion de la construction | / | / | / | → |
| Biens intermédiaires | → | / | → | // |
| Biens d'investissement | → | / | // | / |
| Biens de consommation durables | \ | \ | \ | // |
| Biens de consommation non-durables | \ | \ | / | → |
| Industries extractives | \ | \ | // | |
| Industries agricoles et alimentaires | / | / | / | \ |
| Textile, habillement, cuir et chaussure | → | / | / | // |
| Papier et carton; édition et imprimerie | / | // | \ | → |
| Industrie chimique, du caoutchouc et des plastiques | // | / | // | → |
| Fabrications métalliques | / | / | / | / |
| Cokéfaction, raffinage et industries nucléaires | \ | → | \ | |
| Produits minéraux non métalliques | // | // | // | / |
| Métallurgie | → | \ | \ | |
| Meubles | // | \ | → | |
| Électricité | / | \ | / | // |
| Construction | / | / | / | → |

INS Communiqué de presse

**Février 2004* : production dans l'industrie + 0,9%,
dans la construction + 4,6%**

Production : retour à la hausse

Comparé aux trois mois précédents, l'indice désaisonnalisé de la **production** de l'industrie à l'exclusion de la construction pour la Belgique des trois derniers mois a augmenté de 0,9% ; dans la construction, l'augmentation est de 4,6%.

La **tendance** des trois derniers mois comparés aux trois mois précédents montre un statu quo (+0,3%) pour le Royaume. Au niveau régional, la production de la Flandre a augmenté de 0,2%, en Wallonie on constate une augmentation de 1,6%. Une répartition selon le type des produits donne +0,4% pour les biens intermédiaires, -0,1% pour les biens d'investissements, -2,2% pour les biens de consommation durables et -0,8% pour les biens de consommation non durables. La construction, d'autre part, a augmenté de 3,1%.



Prochain communiqué de presse : **13/05/2004**

*
* *

Reproduction autorisée moyennant indication de la source.

Sur la page suivante, vous trouverez les tableaux et graphiques annexes.

Plus d'informations sur la conjoncture !

⇒ pour une vue globale de la conjoncture en Belgique et en Europe, consultez le portail conjoncturel de l'INS (en 4 langues) :

<http://statbel.fgov.be/indicators>

⇒ Tous les renseignements méthodologiques peuvent être obtenus auprès l'Unité Conjoncture.

⇒ Il est possible d'obtenir des données sur la production plus détaillées (par sous-secteur, par région) ou traitées de façon plus approfondie (par ex : désaisonnalisées), soit ponctuellement soit en s'abonnant.

⇒ En plus des indices de la production, nous calculons beaucoup d'autres indicateurs : indices des heures travaillées, nouvelles commandes, masse salariale, nombre d'employés, coût de matériaux, prix à la production, permis de bâtir, chiffre d'affaires,

**(hausse en % au cours des trois derniers mois, jusqu'à février 2003 compris, par rapport au trimestre précédent, valeurs corrigées des variations saisonnières)*

Production

Indices bruts (2000=100)
Indices de volume de la production industrielle

| | Jan | Fév | Mars | Avril | Mai | Juin | Juil | Août | Sept | Oct | Nov | Déc | Année |
|--|------|------|-------|-------|-------|-------|------|------|-------|-------|-------|-------|-------|
| Ensemble de l'industrie, à l'exclusion de la construction | | | | | | | | | | | | | |
| 2003 | 98,9 | 97,3 | 103,4 | 102,1 | 97,8 | 105,1 | 95,0 | 91,4 | 109,9 | 110,8 | 100,7 | 101,7 | 101,2 |
| 2004 | 98,1 | 99,1 | | | | | | | | | | | |
| Construction | | | | | | | | | | | | | |
| 2003 | 83,4 | 89,8 | 106,5 | 101,0 | 94,8 | 104,9 | 58,6 | 87,3 | 112,6 | 112,3 | 89,7 | 74,6 | 92,9 |
| 2004 | 82,4 | 90,0 | | | | | | | | | | | |
| Ensemble de l'industrie, à l'exclusion de la construction | | | | | | | | | | | | | |
| 2003 | 99,3 | 97,9 | 105,9 | 103,0 | 102,5 | 108,2 | 95,4 | 96,0 | 108,6 | 108,9 | 100,7 | 101,7 | 102,3 |
| 2004 | 98,1 | 99,1 | | | | | | | | | | | |
| Construction | | | | | | | | | | | | | |
| 2003 | 84,0 | 89,8 | 111,2 | 102,8 | 103,7 | 110,7 | 59,2 | 96,1 | 110,2 | 108,8 | 99,7 | 75,1 | 95,9 |
| 2004 | 87,1 | 92,9 | | | | | | | | | | | |

Indices par jour ouvrable

Compte tenu de la durée et de la composition inégales des mois

Tendance

Ensemble de l'industrie, après élimination des variations saisonnières et accidentelles

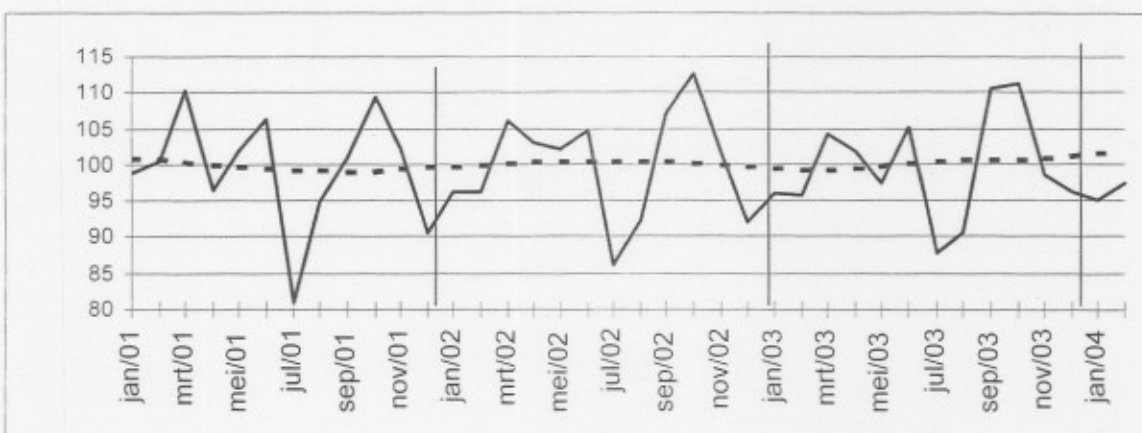

Indices bruts:

Tendance :

.....

Evolution de la tendance

Comparaison des trois derniers mois avec les trois mois précédents

↗ > 2.5%
↘ 0.5% à 2.5%
→ -0.5% à 0.5%
↖ -2.5% à -0.5%
↙ < -2.5%

| Branches d'activité / Grands regroupements industriels | Belgique | Flandre | Wallonie | Bruxelles |
|---|----------|---------|----------|-----------|
| Ensemble de l'industrie | ↗ | ↘ | ↘ | ↘ |
| Ensemble de l'industrie, à l'exclusion de la construction | ↘ | ↘ | ↘ | ↘ |
| Biens intermédiaires | ↘ | ↘ | ↘ | ↘ |
| Biens d'investissement | ↘ | ↘ | ↘ | ↘ |
| Biens de consommation durables | ↘ | ↘ | ↘ | ↘ |
| Biens de consommation non-durables | ↘ | ↘ | ↘ | ↘ |
| Industries extractives | ↘ | ↘ | ↘ | ↘ |
| Industries agricoles et alimentaires | ↘ | ↘ | ↘ | ↘ |
| Textile, habillement, cuir et chaussure | ↘ | ↘ | ↘ | ↘ |
| Papier et carton; édition et imprimerie | ↘ | ↘ | ↘ | ↘ |
| Industrie chimique, du caoutchouc et des plastiques | ↘ | ↘ | ↘ | ↘ |
| Fabrications métalliques | ↘ | ↘ | ↘ | ↘ |
| Cokéfaction, raffinage et industries nucléaires | ↘ | ↘ | ↘ | ↘ |
| Produits minéraux non métalliques | ↘ | ↘ | ↘ | ↘ |
| Métallurgie | ↘ | ↘ | ↘ | ↘ |
| Meubles | ↘ | ↘ | ↘ | ↘ |
| Électricité | ↘ | ↘ | ↘ | ↘ |
| Construction | ↘ | ↘ | ↘ | ↘ |

INS Communiqué de presse

**Mars 2004* : production dans l'industrie + 0,5%,
dans la construction + 4,9%**

Production : retour à la hausse

Comparé aux trois mois précédents, l'indice désaisonnalisé de la **production** de l'industrie à l'exclusion de la construction pour la Belgique des trois derniers mois a augmenté de 0,5% ; dans la construction, l'augmentation est de 4,9%.

La **tendance** des trois derniers mois comparés aux trois mois précédents montre une hausse (+0,6%) pour le Royaume. Au niveau régional, la production de la Flandre a augmenté de 1,1%, en Wallonie on constate une augmentation de 1,6%. Une répartition selon le type des produits donne +0,7% pour les biens intermédiaires, -0,6% pour les biens d'investissements, -2,4% pour les biens de consommation durables et +0,7% pour les biens de consommation non durables. La construction, d'autre part, a augmenté de 1,9%.



Prochain communiqué de presse : 10/06/2004

*
* *

Reproduction autorisée moyennant indication de la source.

Sur la page suivante, vous trouverez les tableaux et graphiques annexes.

Plus d'informations sur la conjoncture !

⇒ pour une vue globale de la conjoncture en Belgique et en Europe, consultez le portail conjoncturel de l'INS (en 4 langues) :

<http://statbel.fgov.be/indicators>

⇒ Tous les renseignements méthodologiques peuvent être obtenus auprès l'Unité Conjoncture.

⇒ Il est possible d'obtenir des données sur la production plus détaillées (par sous-secteur, par région) ou traitées de façon plus approfondie (par ex : désaisonnalisées), soit ponctuellement soit en s'abonnant.

⇒ En plus des indices de la production, nous calculons beaucoup d'autres indicateurs : indices des heures travaillées, nouvelles commandes, masse salariale, nombre d'employés, coût de matériaux, prix à la production, permis de bâtir, chiffre d'affaires,

**(hausse en % au cours des trois derniers mois, jusqu'à mars 2003 compris, par rapport au trimestre précédent, valeurs corrigées des variations saisonnières)*

Production

Indices bruts (2000=100)

Indices de volume de la production industrielle

| | Jan | Fév | Mars | Avril | Mai | Juin | Juil | Août | Sept | Oct | Nov | Déc | Année |
|--|------|------|-------|-------|-------|-------|------|------|-------|-------|-------|-------|-------|
| Ensemble de l'industrie, à l'exclusion de la construction | | | | | | | | | | | | | |
| 2003 | 98,9 | 97,3 | 103,4 | 102,1 | 97,8 | 105,1 | 95,0 | 91,4 | 109,9 | 110,8 | 100,7 | 104,4 | 101,4 |
| 2004 | 98,1 | 99,1 | 111,6 | | | | | | | | | | |
| Construction | | | | | | | | | | | | | |
| 2003 | 83,4 | 89,8 | 106,5 | 101,0 | 94,8 | 104,9 | 58,6 | 87,3 | 112,6 | 112,3 | 89,7 | 74,7 | 93,0 |
| 2004 | 82,4 | 89,8 | 109,3 | | | | | | | | | | |
| Ensemble de l'industrie, à l'exclusion de la construction | | | | | | | | | | | | | |
| 2003 | 99,3 | 97,9 | 105,9 | 103,0 | 102,5 | 108,2 | 95,4 | 96,0 | 108,6 | 108,9 | 100,7 | 104,4 | 102,6 |
| 2004 | 98,1 | 99,1 | 111,6 | | | | | | | | | | |
| Construction | | | | | | | | | | | | | |
| 2003 | 84,0 | 89,8 | 111,2 | 102,8 | 103,6 | 110,7 | 59,2 | 96,0 | 110,2 | 108,8 | 99,6 | 75,2 | 95,9 |
| 2004 | 87,0 | 92,7 | 105,8 | | | | | | | | | | |

Indices par jour ouvrable

Compte tenu de la durée et de la composition inégales des mois

Tendance

Ensemble de l'industrie; après élimination des variations saisonnières et accidentelles

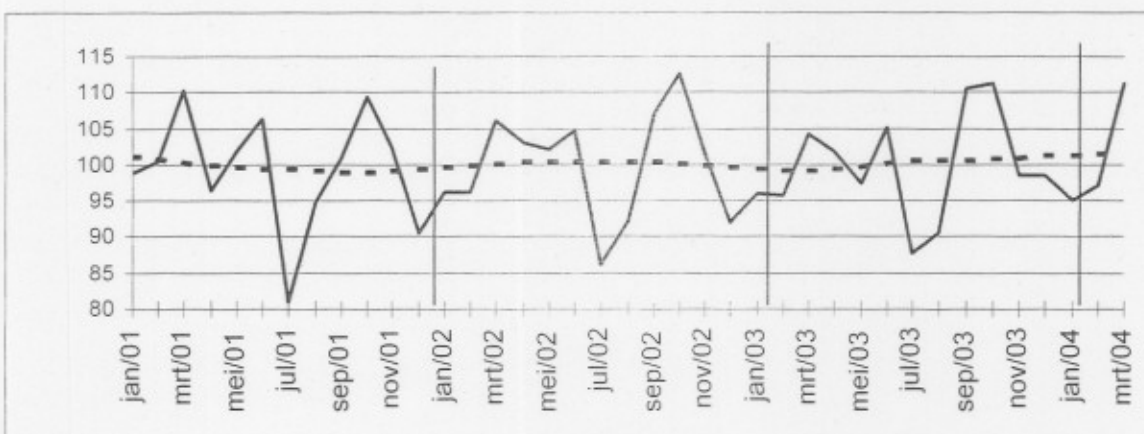

Indices bruts:

Tendance :

.....

Evolution de la tendance

Comparaison des trois derniers mois avec les trois mois précédents

↗ ↗ > 2.5%
 ↗ ↘ 0.5% à 2.5%
 ↗ ↔ -0.5% à 0.5%
 ↘ ↗ -2.5% à -0.5%
 ↘ ↘ < -2.5%

| Branches d'activité / Grands regroupements industriels | Belgique | Flandre | Wallonie | Bruxelles |
|---|----------|---------|----------|-----------|
| Ensemble de l'industrie | ↗ | ↗ | ↗ | ↗ |
| Ensemble de l'industrie, à l'exclusion de la construction | ↗ | ↗ | ↗ | ↗ |
| Biens intermédiaires | ↗ | ↗ | ↗ | ↗ |
| Biens d'investissement | ↗ | ↗ | ↗ | ↗ |
| Biens de consommation durables | ↗ | ↗ | ↗ | ↗ |
| Biens de consommation non-durables | ↗ | ↗ | ↗ | ↗ |
| Industries extractives | ↗ | ↗ | ↗ | ↗ |
| Industries agricoles et alimentaires | ↗ | ↗ | ↗ | ↗ |
| Textile, habillement, cuir et chaussure | ↗ | ↗ | ↗ | ↗ |
| Papier et carton; édition et imprimerie | ↗ | ↗ | ↗ | ↗ |
| Industrie chimique, du caoutchouc et des plastiques | ↗ | ↗ | ↗ | ↗ |
| Fabrications métalliques | ↗ | ↗ | ↗ | ↗ |
| Cokéfaction, raffinage et industries nucléaires | ↗ | ↗ | ↗ | ↗ |
| Produits minéraux non métalliques | ↗ | ↗ | ↗ | ↗ |
| Métallurgie | ↗ | ↗ | ↗ | ↗ |
| Meubles | ↗ | ↗ | ↗ | ↗ |
| Électricité | ↗ | ↗ | ↗ | ↗ |
| Construction | ↗ | ↗ | ↗ | ↗ |

Communiqué de presse

Conjoncture

Jeudi 10 juin 2004

Avril 2004* : production dans l'industrie - 0,1%, dans la construction - 2,2%

Production : retour à la hausse

Comparé aux trois mois précédents, l'indice désaisonnalisé de la production de l'industrie à l'exclusion de la construction pour la Belgique des trois derniers mois a diminué de 0,1% ; dans la construction, la diminution est de 2,2%.

La **tendance** des trois derniers mois comparés aux trois mois précédents montre un statu quo (+0,1%) pour le Royaume. Au niveau régional, la production de la Flandre a augmenté de 1,1%, en Wallonie on constate une augmentation de 2,0%** . Une répartition selon le type des produits donne +0,7% pour les biens intermédiaires, +0,1% pour les biens d'investissements, -2,6% pour les biens de consommation durables et -0,3% pour les biens de consommation non durables. La construction, d'autre part, a diminué de 0,6%.

Prochain communiqué de presse : 15/07/2004

*

* *

Reproduction autorisée moyennant indication de la source.

Sur la page suivante, vous trouverez les tableaux et graphiques annexes.

Plus d'informations sur la conjoncture !

⇒ pour une vue globale de la conjoncture en Belgique et en Europe, consultez le portail conjoncturel de l'INS (en 4 langues) :

<http://statbel.fgov.be/indicators>

⇒ Tous les renseignements méthodologiques peuvent être obtenus auprès l'Unité Conjoncture.

⇒ Il est possible d'obtenir des données sur la production plus détaillées (par sous-secteur, par région) ou traitées de façon plus approfondie (par ex : désaisonnalisées), soit ponctuellement soit en s'abonnant.

⇒ En plus des indices de la production, nous calculons beaucoup d'autres indicateurs : indices des heures travaillées, nouvelles commandes, masse salariale, nombre d'employés, coût de matériaux, prix à la production, permis de bâtir, chiffre d'affaires,

**(hausse en % au cours des trois derniers mois, jusqu'à avril 2004 compris, par rapport au trimestre précédent, valeurs corrigées des variations saisonnières)*

***les programmes de désaisonnalisation et calcul de tendance considèrent chaque série en soi ; de ce fait, il est possible que l'addition des résultats partiels (des régions ou des types de produits) ne correspondent pas avec les résultats globaux.*

L'Unité Conjoncture : 02.548.64.82; christophe.arickx@statbel.mineco.fgov.be

Centre d'info : 02.548.63.65; info@statbel.mineco.fgov.be

<http://statbel.fgov.be>

Production

Indices bruts (2000=100)

Indices de volume de la production industrielle

| | Jan | Fév | Mars | Avril | Mai | Juin | Juil | Août | Sept | Oct | Nov | Déc | Année |
|--|------|------|-------|-------|-------|-------|------|------|-------|-------|-------|-------|-------|
| Ensemble de l'industrie, à l'exclusion de la construction | | | | | | | | | | | | | |
| 2003 | 98,9 | 97,3 | 103,4 | 102,1 | 97,8 | 105,1 | 95,0 | 91,4 | 109,9 | 110,8 | 100,7 | 104,4 | 101,4 |
| 2004 | 98,7 | 99,1 | 113,5 | 102,0 | | | | | | | | | |
| Construction | | | | | | | | | | | | | |
| 2003 | 83,4 | 89,8 | 106,5 | 101,0 | 94,8 | 104,9 | 58,6 | 87,3 | 112,6 | 112,3 | 89,7 | 74,7 | 93,0 |
| 2004 | 82,6 | 89,8 | 109,7 | 95,2 | | | | | | | | | |
| Ensemble de l'industrie, à l'exclusion de la construction | | | | | | | | | | | | | |
| 2003 | 99,3 | 97,9 | 105,9 | 103,0 | 102,5 | 108,2 | 95,4 | 96,0 | 108,6 | 108,9 | 100,7 | 104,4 | 102,6 |
| 2004 | 98,7 | 99,1 | 113,5 | 102,0 | | | | | | | | | |
| Construction | | | | | | | | | | | | | |
| 2003 | 84,0 | 89,8 | 111,2 | 102,8 | 103,6 | 110,7 | 59,2 | 96,0 | 110,2 | 108,8 | 99,6 | 75,2 | 95,9 |
| 2004 | 87,2 | 92,7 | 106,2 | 96,9 | | | | | | | | | |

Indices par jour ouvrable

Compte tenu de la durée et de la composition inégales des mois

Tendance

Ensemble de l'industrie; après élimination des variations saisonnières et accidentelles

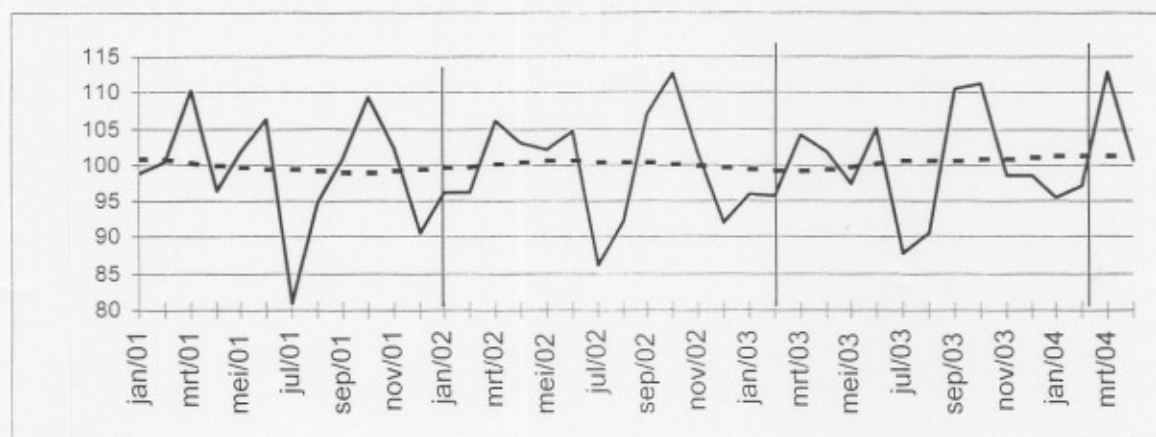

Indices bruts:

Tendance :

.....

Evolution de la tendance

Comparaison des trois derniers mois avec les trois mois précédents

// > 2.5%
 / 0.5% à 2.5%
 → -0.5% à 0.5%
 \ -2.5% à -0.5%
 \ \ < -2.5%

| Branches d'activité / Grands regroupements industriels | Belgique | Flandre | Wallonie | Bruxelles |
|---|----------|---------|----------|-----------|
| Ensemble de l'industrie | → | / | / | → |
| Ensemble de l'industrie, à l'exclusion de la construction | → | / | / | → |
| Biens intermédiaires | / | → | // | / |
| Biens d'investissement | → | // | / | // |
| Biens de consommation durables | // | / | / | // |
| Biens de consommation non-durables | → | / | / | // |
| Industries extractives | / | → | // | / |
| Industries agricoles et alimentaires | / | // | / | / |
| Textile, habillement, cuir et chaussure | → | // | → | // |
| Papier et carton; édition et imprimerie | / | / | / | / |
| Industrie chimique, du caoutchouc et des plastiques | / | / | / | / |
| Fabrications métalliques | / | / | / | / |
| Cokéfaction, raffinage et industries nucléaires | / | // | / | / |
| Produits minéraux non métalliques | // | → | // | / |
| Métallurgie | → | / | → | / |
| Meubles | / | // | // | / |
| Électricité | / | / | / | / |
| Construction | / | / | / | / |

Jeu 15 juillet 2004

Mai 2004* : production dans l'industrie + 0,4%, dans la construction - 6,4%

Comparé aux trois mois précédents, l'indice désaisonnalisé de la production de l'industrie à l'exclusion de la construction pour la Belgique des trois derniers mois a augmenté de 0,4% ; dans la construction, la diminution est de 6,4%.

La **tendance** des trois derniers mois comparés aux trois mois précédents montre une hausse (+0,6%) pour le Royaume. Au niveau régional, la production de la Flandre a augmenté de 1,4%, en Wallonie on constate une augmentation de 0,2%**.

Une répartition selon le type des produits donne +0,5% pour les biens intermédiaires, -0,6% pour les biens d'investissements, -2,0% pour les biens de consommation durables et +0,8% pour les biens de consommation non durables. La construction, d'autre part, a diminué de 2,7%.

Prochain communiqué de presse : 12/08/2004

*

* *

Reproduction autorisée moyennant indication de la source.

Sur la page suivante, vous trouverez les tableaux et graphiques annexes.

Plus d'informations sur la conjoncture !

⇒ pour une vue globale de la conjoncture en Belgique et en Europe, consultez le portail conjoncturel de l'INS (en 4 langues) :

<http://statbel.fgov.be/indicators>

⇒ Tous les renseignements méthodologiques peuvent être obtenus auprès l'Unité Conjoncture.

⇒ Il est possible d'obtenir des données sur la production plus détaillées (par sous-secteur, par région) ou ^{**} traitées de façon plus approfondie (par ex : désaisonnalisées), soit ponctuellement soit en s'abonnant.

⇒ En plus des indices de la production, nous calculons beaucoup d'autres indicateurs : indices des heures travaillées, nouvelles commandes, masse salariale, nombre d'employés, coût de matériaux, prix à la production, permis de bâtir, chiffre d'affaires,

**(hausse en % au cours des trois derniers mois, jusqu'à mai 2004 compris, par rapport au trimestre précédent, valeurs corrigées des variations saisonnières)*

***les programmes de désaisonnalisation et calcul de tendance considèrent chaque série en soi ; de ce fait, il est possible que l'addition des résultats partiels (des régions ou des types de produits) ne correspondent pas avec les résultats globaux.*

L'Unité Conjoncture : 02.548.64.82; christophe.arickx@statbel.mineco.fgov.be

Centre d'info : 02.548.63.65; info@statbel.mineco.fgov.be

<http://statbel.fgov.be>

Production

Indices bruts (2000=100)
Indices de volume de la production industrielle

Indices par jour ouvrable

Compte tenu de la durée et de la composition inégales des mois

Tendance

Ensemble de l'industrie; après élimination des variations saisonnières et accidentelles

Indices bruts:

Tendance :

Evolution de la tendance

Comparaison des trois derniers mois avec les trois mois précédents

↗ > 2.5%
↘ 0.5% à 2.5%
→ -0.5% à 0.5%
↘ -2.5% à -0.5%
↘ < -2.5%

| | Jan | Fév | Mars | Avril | Mai | Juin | Juil | Août | Sept | Oct | Nov | Déc | Année |
|---|-------|-------|-------|-------|-------|-------|------|------|-------|-------|-------|-------|-------|
| Ensemble de l'industrie, à l'exclusion de la construction ^a | | | | | | | | | | | | | |
| 2003 | 101,1 | 99,0 | 105,2 | 103,1 | 99,1 | 104,4 | 94,7 | 90,4 | 108,9 | 111,4 | 100,8 | 102,5 | 101,7 |
| 2004 | 98,2 | 98,8 | 113,5 | 103,8 | 101,3 | | | | | | | | |
| Construction ^a | | | | | | | | | | | | | |
| 2003 | 82,8 | 89,0 | 105,9 | 100,8 | 94,1 | 105,0 | 58,6 | 87,6 | 113,2 | 112,6 | 89,7 | 74,6 | 92,8 |
| 2004 | 82,7 | 90,1 | 109,7 | 95,8 | 88,9 | | | | | | | | |
| Ensemble de l'industrie, à l'exclusion de la construction | | | | | | | | | | | | | |
| 2003 | 100,5 | 99,0 | 107,8 | 102,7 | 103,1 | 107,6 | 93,1 | 93,5 | 107,4 | 109,7 | 104,9 | 102,8 | 102,7 |
| 2004 | 99,9 | 101,4 | 111,5 | 103,7 | 106,3 | | | | | | | | |
| Construction | | | | | | | | | | | | | |
| 2003 | 83,4 | 89,0 | 110,6 | 102,6 | 102,9 | 110,9 | 59,2 | 96,5 | 110,8 | 109,1 | 99,7 | 75,1 | 95,8 |
| 2004 | 87,4 | 93,1 | 106,2 | 97,5 | 101,9 | | | | | | | | |

^a Les valeurs de l'indice ont été modifiées suite à une rectification apportée au logiciel de calcul et l'ajout de nouveaux déclarants.

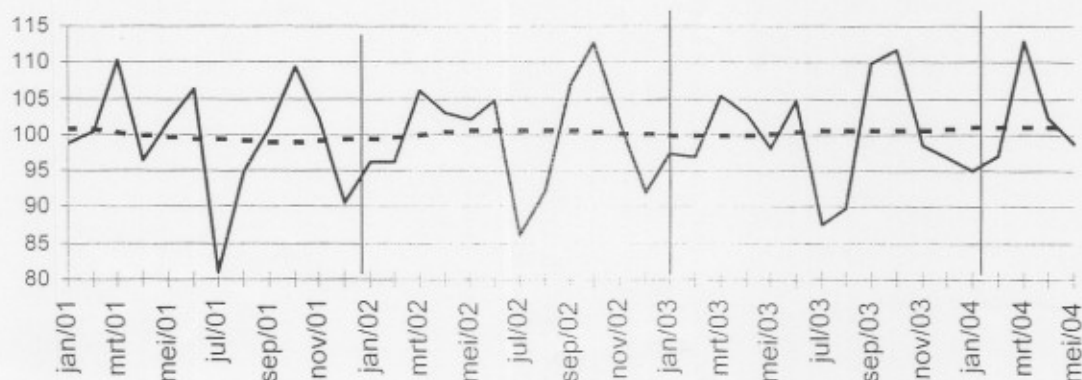

| Branches d'activité / Grands regroupements industriels | Belgique | Flandre | Wallonie | Bruxelles |
|---|----------|---------|----------|-----------|
| Ensemble de l'industrie | → | ↘ | ↘ | ↘ |
| Ensemble de l'industrie, à l'exclusion de la construction | → | ↘ | → | ↘ |
| Biens intermédiaires | → | ↘ | ↘ | ↘ |
| Biens d'investissement | ↘ | ↘ | → | ↘ |
| Biens de consommation durables | ↘ | ↘ | ↘ | ↘ |
| Biens de consommation non-durables | ↘ | ↘ | ↘ | ↘ |
| Industries extractives | → | ↘ | ↘ | ↘ |
| Industries agricoles et alimentaires | ↘ | ↘ | ↘ | ↘ |
| Textile, habillement, cuir et chaussure | → | ↘ | ↘ | ↘ |
| Papier et carton; édition et imprimerie | ↘ | ↘ | ↘ | ↘ |
| Industrie chimique, du caoutchouc et des plastiques | ↘ | ↘ | → | ↘ |
| Fabrications métalliques | ↘ | ↘ | ↘ | ↘ |
| Cokéfaction, raffinage et industries nucléaires | ↘ | ↘ | ↘ | ↘ |
| Produits minéraux non métalliques | ↘ | → | ↘ | ↘ |
| Métallurgie | ↘ | ↘ | ↘ | ↘ |
| Meubles | ↘ | ↘ | ↘ | ↘ |
| Électricité | ↘ | ↘ | → | ↘ |
| Construction | ↘ | ↘ | ↘ | ↘ |

Jeudi 12 août 2004

Juin 2004* : production dans l'industrie + 0,4%, dans la construction - 8,1%

Comparé aux trois mois précédents, l'**indice désaisonnalisé** de la **production** de l'industrie à l'exclusion de la construction pour la Belgique des trois derniers mois a augmenté de 0,4% ; dans la construction, la diminution est de 8,1%.

La **tendance** des trois derniers mois comparés aux trois mois précédents montre une hausse (+0,6%) pour le Royaume. Au niveau régional, la production de la Flandre a augmenté de 1,0%, en Wallonie on constate une augmentation de 0,9%**.

Une répartition selon le type des produits donne +1,2% pour les biens intermédiaires, -1,4% pour les biens d'investissements, -2,1% pour les biens de consommation durables et +0,2% pour les biens de consommation non durables. La construction, d'autre part, a diminué de 3,7%.

Prochain communiqué de presse : **09/09/2004**

*

* *

Reproduction autorisée moyennant indication de la source.

Sur la page suivante, vous trouverez les tableaux et graphiques annexes.

Plus d'informations sur la conjoncture !

⇒ pour une vue globale de la conjoncture en Belgique et en Europe, consultez le portail conjoncturel de l'INS (en 4 langues) :

<http://statbel.fgov.be/indicators>

⇒ Tous les renseignements méthodologiques peuvent être obtenus auprès l'Unité Conjoncture.

⇒ Il est possible d'obtenir des données sur la production plus détaillées (par sous-secteur, par région) ou traitées de façon plus approfondie (par ex : désaisonnalisées), soit ponctuellement soit en s'abonnant.

⇒ En plus des indices de la production, nous calculons beaucoup d'autres indicateurs : indices des heures travaillées, nouvelles commandes, masse salariale, nombre d'employés, coût de matériaux, prix à la production, permis de bâtir, chiffre d'affaires,

**(hausse en % au cours des trois derniers mois, jusqu'à juin 2004 compris, par rapport au trimestre précédent, valeurs corrigées des variations saisonnières)*

***les programmes de désaisonnalisation et calcul de tendance considèrent chaque série en soi ; de ce fait, il est possible que l'addition des résultats partiels (des régions ou des types de produits) ne correspond pas avec les résultats globaux.*

L'Unité Conjoncture : 02.548.64.82; christophe.arickx@statbel.mineco.fgov.be

Centre d'info : 02.548.63.65; info@statbel.mineco.fgov.be

<http://statbel.fgov.be>

Production

Indices bruts (2000=100)

Indices de volume de la production industrielle

| | Jan | Fév | Mars | Avril | Mai | Juin | Juil | Août | Sept | Oct | Nov | Déc | Année |
|--|-------|-------|-------|-------|-------|-------|------|------|-------|-------|-------|-------|-------|
| Ensemble de l'industrie, à l'exclusion de la construction | | | | | | | | | | | | | |
| 2003 | 101,0 | 98,9 | 105,1 | 103,0 | 99,0 | 104,3 | 94,6 | 90,4 | 108,9 | 111,4 | 100,8 | 102,5 | 101,7 |
| 2004 | 98,2 | 98,7 | 114,5 | 103,7 | 101,4 | 111,9 | | | | | | | |
| Construction | | | | | | | | | | | | | |
| 2003 | 82,7 | 88,9 | 105,9 | 100,8 | 94,0 | 105,0 | 58,5 | 87,6 | 113,1 | 112,5 | 89,6 | 74,5 | 92,8 |
| 2004 | 82,7 | 90,1 | 109,5 | 95,7 | 89,1 | 109,3 | | | | | | | |
| Ensemble de l'industrie, à l'exclusion de la construction | | | | | | | | | | | | | |
| 2003 | 100,4 | 98,9 | 107,7 | 102,6 | 103,0 | 107,5 | 93,1 | 93,5 | 107,4 | 109,7 | 104,9 | 102,7 | 102,6 |
| 2004 | 99,9 | 101,4 | 112,4 | 103,7 | 106,4 | 110,4 | | | | | | | |
| Construction | | | | | | | | | | | | | |
| 2003 | 83,3 | 88,9 | 110,6 | 102,6 | 102,8 | 110,9 | 59,1 | 96,4 | 110,8 | 109,0 | 99,6 | 75,1 | 95,7 |
| 2004 | 87,4 | 93,0 | 106,0 | 97,5 | 102,0 | 107,0 | | | | | | | |

Indices par jour ouvrable

Compte tenu de la durée et de la composition inégales des mois

Tendance

Ensemble de l'industrie; après élimination des variations saisonnières et accidentelles

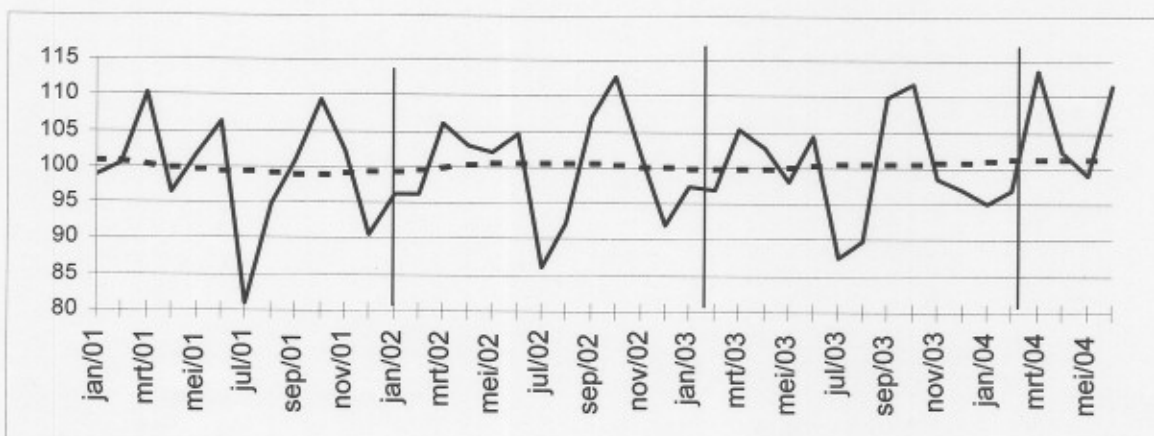

Indices bruts:

Tendance :

.....

Evolution de la tendance

Comparaison des trois derniers mois avec les trois mois précédents

↗ ↘ > 2.5%
↗ ↘ 0.5% à 2.5%
→ ↘ -0.5% à 0.5%
↘ ↘ -2.5% à -0.5%
↘ ↘ < -2.5%

| Branches d'activité / Grands regroupements industriels | Belgique | Flandre | Wallonie | Bruxelles |
|---|----------|---------|----------|-----------|
| Ensemble de l'industrie | ↗ | ↘ | ↗ | ↘ |
| Ensemble de l'industrie, à l'exclusion de la construction | ↘ | ↘ | ↘ | ↘ |
| Biens intermédiaires | ↘ | ↘ | ↘ | ↘ |
| Biens d'investissement | ↘ | ↘ | ↘ | ↘ |
| Biens de consommation durables | ↘ | ↘ | ↘ | ↘ |
| Biens de consommation non-durables | ↗ | ↘ | ↘ | ↘ |
| Industries extractives | ↘ | ↘ | ↘ | ↘ |
| Industries agricoles et alimentaires | ↘ | ↘ | ↘ | ↘ |
| Textile, habillement, cuir et chaussure | ↗ | ↘ | ↘ | ↘ |
| Papier et carton; édition et imprimerie | ↘ | ↘ | ↘ | ↘ |
| Industrie chimique, du caoutchouc et des plastiques | ↘ | ↘ | ↘ | ↘ |
| Fabrications métalliques | ↗ | ↘ | ↘ | ↘ |
| Cokéfaction, raffinage et industries nucléaires | ↗ | ↘ | ↘ | ↘ |
| Produits minéraux non métalliques | ↗ | ↘ | ↘ | ↘ |
| Métallurgie | ↘ | ↘ | ↘ | ↘ |
| Meubles | ↗ | ↘ | ↘ | ↘ |
| Électricité | ↘ | ↘ | ↘ | ↘ |
| Construction | ↘ | ↘ | ↘ | ↘ |

Jeudi 9 septembre 2004

Juillet 2004* : production dans l'industrie + 0,3%, dans la construction - 3,9%

Comparé aux trois mois précédents, l'**indice désaisonnalisé** de la **production** de l'industrie à l'exclusion de la construction pour la Belgique des trois derniers mois a augmenté de 0,3% ; dans la construction, la diminution est de 3,9%.

La **tendance** des trois derniers mois comparés aux trois mois précédents montre un statu quo (+0,5%) pour le Royaume. Au niveau régional, la production de la Flandre a augmenté de 1,8%, en Wallonie on constate une augmentation de 1,2%**.

Une répartition selon le type des produits donne +1,5% pour les biens intermédiaires, -0,3% pour les biens d'investissements, -1,4% pour les biens de consommation durables et -1,3% pour les biens de consommation non durables. La construction, d'autre part, a diminué de 2,6%.

Prochain communiqué de presse : **14/10/2004**

*

* *

Reproduction autorisée moyennant indication de la source.

Sur la page suivante, vous trouverez les tableaux et graphiques annexes.

Plus d'informations sur la conjoncture !

⇒ pour une vue globale de la conjoncture en Belgique et en Europe, consultez le portail conjoncturel de l'INS (en 4 langues) :

<http://statbel.fgov.be/indicators>

⇒ Tous les renseignements méthodologiques peuvent être obtenus auprès l'Unité Conjoncture.

⇒ Il est possible d'obtenir des données sur la production plus détaillées (par sous-secteur, par région) ou traitées de façon plus approfondie (par ex : désaisonnalisées), soit ponctuellement soit en s'abonnant.

⇒ En plus des indices de la production, nous calculons beaucoup d'autres indicateurs : indices des heures travaillées, nouvelles commandes, masse salariale, nombre d'employés, coût de matériaux, prix à la production, permis de bâtir, chiffre d'affaires,

**(hausse en % au cours des trois derniers mois, jusqu'à juillet 2004 compris, par rapport au trimestre précédent, valeurs corrigées des variations saisonnières)*

***les programmes de désaisonnalisation et calcul de tendance considèrent chaque série en soi ; de ce fait, il est possible que l'addition des résultats partiels (des régions ou des types de produits) ne correspond pas avec les résultats globaux.*

L'Unité Conjoncture : 02.548.64.82; annelies.pots@statbel.mineco.fgov.be

Centre d'info : 02.548.63.65; info@statbel.mineco.fgov.be

<http://statbel.fgov.be>

Production

Indices bruts (2000=100)

Indices de volume de la production industrielle

| | Jan | Fév | Mars | Avril | Mai | Juin | Juil | Août | Sept | Oct | Nov | Déc | Année |
|--|-------|-------|-------|-------|-------|-------|------|------|-------|-------|-------|-------|-------|
| Ensemble de l'industrie, à l'exclusion de la construction | | | | | | | | | | | | | |
| 2003 | 101,0 | 98,9 | 105,1 | 103,0 | 99,0 | 104,3 | 94,6 | 90,4 | 108,9 | 111,4 | 100,8 | 102,5 | 101,7 |
| 2004 | 98,2 | 98,7 | 113,3 | 104,6 | 99,4 | 112,3 | 94,1 | | | | | | |
| Construction | | | | | | | | | | | | | |
| 2003 | 82,7 | 88,9 | 105,9 | 100,8 | 94,0 | 105,0 | 58,5 | 87,6 | 113,1 | 112,5 | 89,6 | 74,5 | 92,8 |
| 2004 | 82,7 | 90,1 | 109,4 | 96,0 | 89,0 | 108,5 | 46,6 | | | | | | |
| Ensemble de l'industrie, à l'exclusion de la construction | | | | | | | | | | | | | |
| 2003 | 100,4 | 98,9 | 107,7 | 102,7 | 103,0 | 107,6 | 93,1 | 93,6 | 107,4 | 109,7 | 105,0 | 102,7 | 102,6 |
| 2004 | 99,8 | 101,4 | 111,3 | 104,6 | 104,6 | 110,8 | 94,5 | | | | | | |
| Construction | | | | | | | | | | | | | |
| 2003 | 83,3 | 88,9 | 110,6 | 102,5 | 102,7 | 110,8 | 59,1 | 96,3 | 110,8 | 109,0 | 99,5 | 75,1 | 95,7 |
| 2004 | 87,4 | 93,0 | 105,9 | 97,7 | 101,8 | 106,2 | 51,3 | | | | | | |

Indices par jour ouvrable

Compte tenu de la durée et de la composition inégales des mois

Tendance

Ensemble de l'industrie; après élimination des variations saisonnières et accidentelles

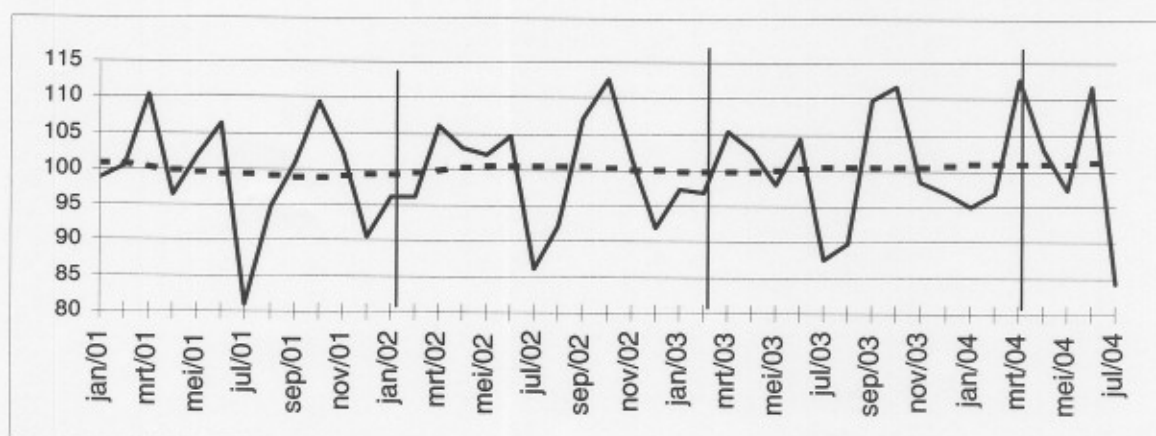

Indices bruts:

Tendance :

.....

Evolution de la tendance

Comparaison des trois derniers mois avec les trois mois précédents

↗ ↘ > 2.5%
↗ ↘ 0.5% à 2.5%
→ -0.5% à 0.5%
↘ ↗ -2.5% à -0.5%
↘ ↘ < -2.5%

| Branches d'activité / Grands regroupements industriels | Belgique | Flandre | Wallonie | Bruxelles |
|---|----------|---------|----------|-----------|
| Ensemble de l'industrie | ↗ | ↘ | ↗ | ↘ |
| Ensemble de l'industrie, à l'exclusion de la construction | ↗ | ↘ | ↗ | ↘ |
| Biens intermédiaires | ↘ | ↗ | ↗ | ↗ |
| Biens d'investissement | ↗ | ↘ | ↘ | ↘ |
| Biens de consommation durables | ↗ | ↘ | ↘ | ↘ |
| Biens de consommation non-durables | ↘ | ↘ | ↘ | ↘ |
| Industries extractives | ↘ | ↘ | ↘ | ↘ |
| Industries agricoles et alimentaires | ↗ | ↘ | ↘ | ↘ |
| Textile, habillement, cuir et chaussure | ↗ | ↘ | ↘ | ↘ |
| Papier et carton; édition et imprimerie | ↗ | ↘ | ↘ | ↘ |
| Industrie chimique, du caoutchouc et des plastiques | ↗ | ↘ | ↘ | ↘ |
| Fabrications métalliques | ↘ | ↘ | ↘ | ↘ |
| Cokéfaction, raffinage et industries nucléaires | ↗ | ↘ | ↘ | ↘ |
| Produits minéraux non métalliques | ↘ | ↘ | ↘ | ↘ |
| Métallurgie | ↘ | ↘ | ↘ | ↘ |
| Meubles | ↘ | ↘ | ↘ | ↘ |
| Électricité | ↘ | ↘ | ↘ | ↘ |
| Construction | ↘ | ↘ | ↘ | ↘ |

Jeu 9 octobre 2004

Août 2004* : production dans l'industrie + 1,1%, dans la construction - 1,7%

Comparé aux trois mois précédents, l'**indice désaisonnalisé** de la **production** de l'industrie à l'exclusion de la construction pour la Belgique des trois derniers mois a augmenté de 1,1% ; dans la construction, la diminution est de 1,7%.

La **tendance** des trois derniers mois comparés aux trois mois précédents montre une hausse (+0,8%) pour le Royaume. Au niveau régional, la production de la Flandre a augmenté de 0,8%, en Wallonie on constate une augmentation de 2,4%**.

Une répartition selon le type des produits donne +0,6% pour les biens intermédiaires, -1,2% pour les biens d'investissements, -1,3% pour les biens de consommation durables et -0,6% pour les biens de consommation non durables. La construction, d'autre part, a diminué de 2,5%.

Prochain communiqué de presse : **10/11/2004**

*
* *

Reproduction autorisée moyennant indication de la source.

Sur la page suivante, vous trouverez les tableaux et graphiques annexes.

Plus d'informations sur la conjoncture !

⇒ pour une vue globale de la conjoncture en Belgique et en Europe, consultez le portail conjoncturel de l'INS (en 4 langues) :

<http://statbel.fgov.be/indicators>

⇒ Tous les renseignements méthodologiques peuvent être obtenus auprès l'Unité Conjoncture.

⇒ Il est possible d'obtenir des données sur la production plus détaillées (par sous-secteur, par région) ou traitées de façon plus approfondie (par ex : désaisonnalisées), soit ponctuellement soit en s'abonnant.

⇒ En plus des indices de la production, nous calculons beaucoup d'autres indicateurs : indices des heures travaillées, nouvelles commandes, masse salariale, nombre d'employés, coût de matériaux, prix à la production, permis de bâtir, chiffre d'affaires, etc.

* hausse en % au cours des trois derniers mois, jusqu'à août 2004 compris, par rapport au trimestre précédent, valeurs corrigées des variations saisonnières

** les programmes de désaisonnalisation et calcul de tendance considèrent chaque série en soi ; de ce fait, il est possible que l'addition des résultats partiels (des régions ou des types de produits) ne correspond pas avec les résultats globaux.

L'Unité Conjoncture : 02.548.64.82; annelies.pots@statbel.mineco.fgov.be

Centre d'info : 02.548.63.65; info@statbel.mineco.fgov.be

<http://statbel.fgov.be>

Production

Indices bruts (2000=100)

Indices de volume de la production industrielle

| | Jan | Fév | Mars | Avril | Mai | Juin | Juil | Août | Sept | Oct | Nov | Déc | Année |
|--|-------|-------|-------|-------|-------|-------|------|------|-------|-------|-------|-------|-------|
| Ensemble de l'industrie, à l'exclusion de la construction | | | | | | | | | | | | | |
| 2003 | 101,0 | 98,9 | 105,1 | 103,0 | 99,0 | 104,3 | 94,6 | 90,4 | 108,9 | 111,4 | 100,8 | 102,5 | 101,7 |
| 2004 | 98,2 | 98,7 | 113,3 | 104,6 | 99,3 | 112,3 | 94,5 | 96,1 | | | | | |
| Construction | | | | | | | | | | | | | |
| 2003 | 82,7 | 88,9 | 105,9 | 100,8 | 94,0 | 105,0 | 58,5 | 87,6 | 113,1 | 112,5 | 89,6 | 74,5 | 92,8 |
| 2004 | 82,7 | 90,1 | 109,4 | 96,0 | 89,2 | 108,5 | 48,6 | 90,2 | | | | | |
| Ensemble de l'industrie, à l'exclusion de la construction | | | | | | | | | | | | | |
| 2003 | 100,4 | 98,9 | 107,7 | 102,7 | 103,0 | 107,6 | 93,1 | 93,6 | 107,4 | 109,7 | 105,0 | 102,7 | 102,6 |
| 2004 | 99,8 | 101,4 | 111,3 | 104,6 | 104,5 | 110,8 | 94,9 | 97,3 | | | | | |
| Construction | | | | | | | | | | | | | |
| 2003 | 83,3 | 88,9 | 110,5 | 102,5 | 102,6 | 110,8 | 59,1 | 96,2 | 110,8 | 109,0 | 99,4 | 75,1 | 95,7 |
| 2004 | 87,3 | 93,0 | 106,0 | 97,7 | 101,9 | 106,2 | 53,2 | 90,8 | | | | | |

Indices par jour ouvrable

Compte tenu de la durée et de la composition inégales des mois

Tendance

Ensemble de l'industrie ; après élimination des variations saisonnières et accidentelles

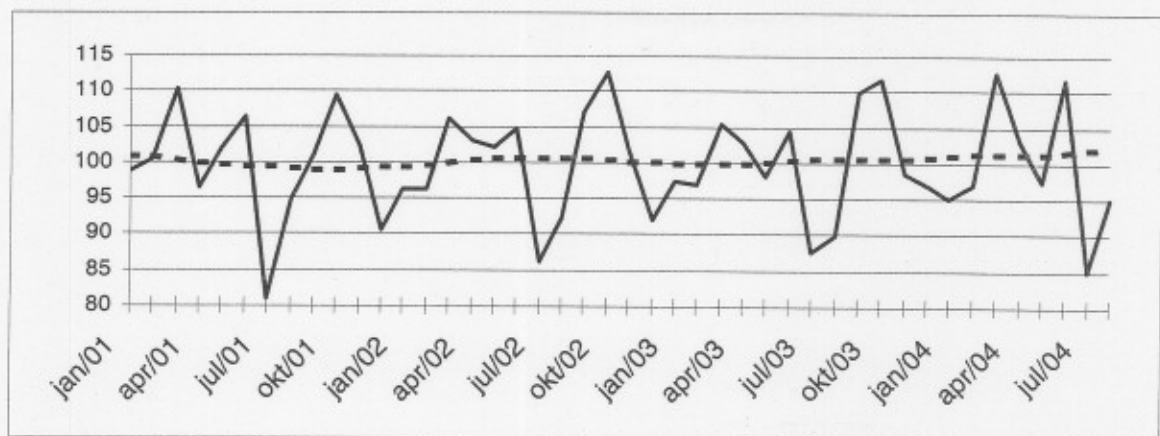

Indices bruts:

Tendance :

Evolution de la tendance

Comparaison des trois derniers mois avec les trois mois précédents

- ↗↗ > 2.5%
- ↗ 0.5% à 2.5%
- -0.5% à 0.5%
- ↘ -2.5% à -0.5%
- ↘↘ < -2.5%

| Branches d'activité / Grands regroupements industriels | Belgique | Flandre | Wallonie | Bruxelles |
|---|----------|---------|----------|-----------|
| Ensemble de l'industrie | ↗ | ↗ | ↗ | ↘↘ |
| Ensemble de l'industrie, à l'exclusion de la construction | ↗ | ↗ | ↗ | ↘↘ |
| Biens intermédiaires | ↗ | ↗ | ↗ | ↘↘ |
| Biens d'investissement | ↘ | ↗ | ↗ | ↘↘ |
| Biens de consommation durables | ↘ | ↗ | ↘↘ | ↘↘ |
| Biens de consommation non-durables | ↘ | ↗ | ↗ | ↘↘ |
| Industries extractives | ↗↗ | ↘ | ↗↗ | |
| Industries agricoles et alimentaires | ↗ | ↗ | ↗ | ↘ |
| Textile, habillement, cuir et chaussure | ↗ | ↗ | ↘ | → |
| Papier et carton; édition et imprimerie | → | ↗ | → | → |
| Industrie chimique, du caoutchouc et des plastiques | → | ↗ | ↗↗ | ↘↘ |
| Fabrications métalliques | ↗ | ↗ | ↗↗ | ↗↗ |
| Cokéfaction, raffinage et industries nucléaires | ↘ | ↘↘ | ↘↘ | |
| Produits minéraux non métalliques | ↗ | ↗ | ↗ | ↗↗ |
| Métallurgie | ↘ | ↗ | ↘↘ | |
| Meubles | ↗ | ↗ | ↘↘ | |
| Électricité | ↗↗ | ↗ | → | ↘ |
| Construction | ↘ | ↘ | ↘↘ | ↘ |

Jeudi 10 novembre 2004

Septembre 2004* : production dans l'industrie + 0,5%, dans la construction - 0,5%

Comparé aux trois mois précédents, l'**indice désaisonnalisé** de la **production** de l'industrie à l'exclusion de la construction pour la Belgique des trois derniers mois a augmenté de 0,5% ; dans la construction, la diminution est de 0,5%.

La **tendance** des trois derniers mois comparés aux trois mois précédents montre un statu quo (+0,4%) pour le Royaume. Au niveau régional, la production de la Flandre montre un statu quo (-0,3%), en Wallonie on constate une augmentation de 2,6%**.

Une répartition selon le type des produits donne -0,2% pour les biens intermédiaires, -1,2% pour les biens d'investissements, -2,2% pour les biens de consommation durables et +0,5% pour les biens de consommation non durables. La construction, d'autre part, a diminué de 2,4%.

Prochain communiqué de presse : **9/12/2004**

*
* *

Reproduction autorisée moyennant indication de la source.

Sur la page suivante, vous trouverez les tableaux et graphiques annexes.

Plus d'informations sur la conjoncture !

⇒ pour une vue globale de la conjoncture en Belgique et en Europe, consultez le portail conjoncturel de l'INS (en 4 langues) :

<http://statbel.fgov.be/indicators>

⇒ Tous les renseignements méthodologiques peuvent être obtenus auprès de l'Unité Conjoncture.

⇒ Il est possible d'obtenir des données sur la production plus détaillées (par sous-secteur, par région) ou traitées de façon plus approfondie (par ex : désaisonnalisées), soit ponctuellement soit en s'abonnant.

⇒ En plus des indices de la production, nous calculons beaucoup d'autres indicateurs : indices des heures travaillées, nouvelles commandes, masse salariale, nombre d'employés, coût de matériaux, prix à la production, permis de bâtir, chiffre d'affaires, etc.

* hausse en % au cours des trois derniers mois, jusqu'à septembre 2004 compris, par rapport au trimestre précédent, valeurs corrigées des variations saisonnières

** les programmes de désaisonnalisation et calcul de tendance considèrent chaque série en soi ; de ce fait, il est possible que l'addition des résultats partiels (des régions ou des types de produits) ne corresponde pas avec les résultats globaux.

L'Unité Conjoncture : 02.548.64.82; annelies.pots@statbel.mineco.fgov.be

Centre d'info : 02.548.63.65; info@statbel.mineco.fgov.be

<http://statbel.fgov.be>

Production

Indices bruts (2000=100)

Indices de volume de la production industrielle

| | Jan | Fév | Mars | Avril | Mai | Juin | Juil | Août | Sept | Oct | Nov | Déc | Année |
|--|-------|-------|-------|-------|-------|-------|------|------|-------|-------|-------|-------|-------|
| Ensemble de l'industrie, à l'exclusion de la construction | | | | | | | | | | | | | |
| 2003 | 101,0 | 98,9 | 105,1 | 103,0 | 99,0 | 104,3 | 94,6 | 90,4 | 108,9 | 111,4 | 100,8 | 102,5 | 101,7 |
| 2004 | 98,2 | 98,7 | 113,3 | 104,6 | 99,3 | 111,8 | 94,5 | 95,9 | 110,0 | | | | |
| Construction | | | | | | | | | | | | | |
| 2003 | 82,7 | 88,9 | 105,9 | 100,8 | 94,0 | 105,0 | 58,5 | 87,6 | 113,1 | 112,5 | 89,6 | 74,5 | 92,8 |
| 2004 | 82,7 | 90,1 | 109,4 | 96,0 | 89,2 | 109,1 | 48,6 | 92,1 | 104,7 | | | | |
| Ensemble de l'industrie, à l'exclusion de la construction | | | | | | | | | | | | | |
| 2003 | 100,4 | 98,9 | 107,7 | 102,7 | 102,9 | 107,6 | 93,2 | 93,6 | 107,3 | 109,8 | 105,0 | 102,7 | 102,7 |
| 2004 | 99,8 | 101,4 | 111,3 | 104,6 | 104,5 | 110,4 | 94,8 | 97,0 | 108,3 | | | | |
| Construction | | | | | | | | | | | | | |
| 2003 | 83,3 | 88,9 | 110,5 | 102,5 | 102,7 | 110,8 | 59,1 | 96,3 | 110,8 | 109,0 | 99,4 | 75,1 | 95,7 |
| 2004 | 87,3 | 93,0 | 106,0 | 97,7 | 101,9 | 106,8 | 53,2 | 92,6 | 102,4 | | | | |

Indices par jour ouvrable

Compte tenu de la durée et de la composition inégales des mois

Tendance

Ensemble de l'industrie ; après élimination des variations saisonnières et accidentelles

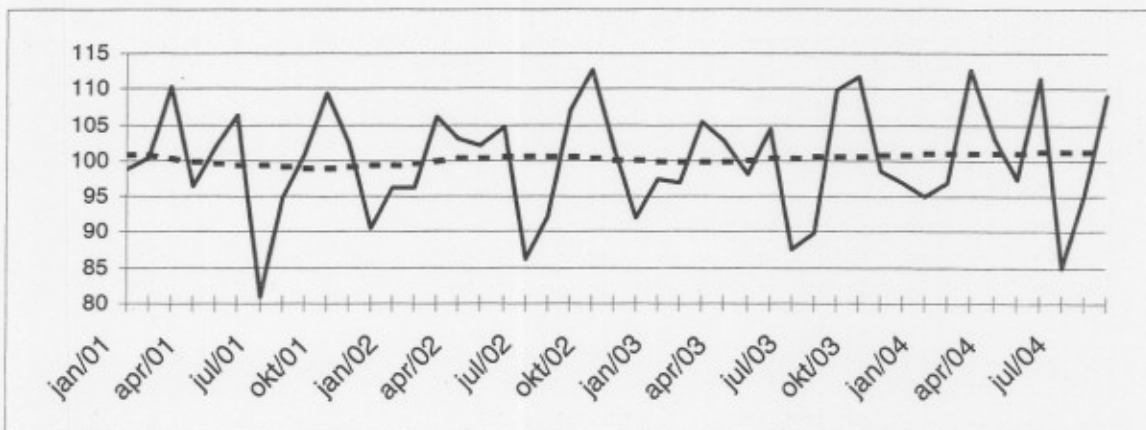

Indices bruts:

Tendance :

.....

Evolution de la tendance

Comparaison des trois derniers mois avec les trois mois précédents

// // > 2.5%
 // 0.5% à 2.5%
 → -0.5% à 0.5%
 \ -2.5% à -0.5%
 \ \ < -2.5%

| Branches d'activité / Grands regroupements industriels | Belgique | Flandre | Wallonie | Bruxelles |
|---|----------|---------|----------|-----------|
| Ensemble de l'industrie | → | → | → | → |
| Ensemble de l'industrie, à l'exclusion de la construction | → | → | → | → |
| Biens intermédiaires | → | → | → | → |
| Biens d'investissement | → | → | → | → |
| Biens de consommation durables | → | → | → | → |
| Biens de consommation non-durables | → | → | → | → |
| Industries extractives | → | → | → | → |
| Industries agricoles et alimentaires | → | → | → | → |
| Textile, habillement, cuir et chaussure | → | → | → | → |
| Papier et carton; édition et imprimerie | → | → | → | → |
| Industrie chimique, du caoutchouc et des plastiques | // // | // // | → | → |
| Fabrications métalliques | → | → | → | → |
| Cokéfaction, raffinage et industries nucléaires | → | → | → | → |
| Produits minéraux non métalliques | → | → | → | → |
| Métallurgie | → | → | → | → |
| Meubles | → | → | → | → |
| Électricité | // // | → | → | → |
| Construction | → | → | → | → |

Communiqué de presse

SPF ECONOMIE - INS

Jeudi 9 décembre 2004

Octobre 2004* : production dans l'industrie + 0,9%, dans la construction - 3,5%

Comparé aux trois mois précédents, l'indice désaisonnalisé de la production de l'industrie à l'exclusion de la construction pour la Belgique des trois derniers mois a augmenté de 0,9% ; dans la construction, la diminution est de 3,5%.

La tendance des trois derniers mois comparés aux trois mois précédents montre une hausse (+1,0%) pour le Royaume. Au niveau régional, la production de la Flandre a augmenté de 0,5%, en Wallonie on constate une augmentation de 0,9%**.

Une répartition selon le type des produits donne +0,8% pour les biens intermédiaires, -0,5% pour les biens d'investissements, -2,5% pour les biens de consommation durables et +0,3% pour les biens de consommation non durables. La construction, d'autre part, a diminué de 1,5%.

Prochain communiqué de presse : 13/1/2005



*
* *

Reproduction autorisée moyennant indication de la source : SPF Economie - INS

Sur la page suivante, vous trouverez les tableaux et graphiques annexes.

Plus d'informations sur la conjoncture !

⇒ pour une vue globale de la conjoncture en Belgique et en Europe, consultez le portail conjoncturel de l'INS (en 4 langues) :

<http://statbel.fgov.be/indicators>

⇒ Tous les renseignements méthodologiques peuvent être obtenus auprès de l'Unité Conjoncture.

⇒ Il est possible d'obtenir des données sur la production plus détaillées (par sous-secteur, par région) ou traitées de façon plus approfondie (par ex : désaisonnalisées), soit ponctuellement soit en s'abonnant.

⇒ En plus des indices de la production, nous calculons beaucoup d'autres indicateurs : indices des heures travaillées, nouvelles commandes, masse salariale, nombre d'employés, coût de matériaux, prix à la production, permis de bâtir, chiffre d'affaires, etc.

* hausse en % au cours des trois derniers mois, jusqu'à octobre 2004 compris, par rapport au trimestre précédent, valeurs corrigées des variations saisonnières

** les programmes de désaisonnalisation et calcul de tendance considèrent chaque série en soi ; de ce fait, il est possible que l'addition des résultats partiels (des régions ou des types de produits) ne correspond pas avec les résultats globaux.

INS Conjoncture : 02.548.64.82; annelies.pots@statbel.mineco.fgov.be

Info Statistique : 02.548.63.65; info@statbel.mineco.fgov.be

<http://statbel.fgov.be>

Production

Indices bruts
(2000=100)
Indices de
volume de la
production
industrielle

| | Jan | Fév | Mars | Avril | Mai | Juin | Juil | Août | Sept | Oct | Nov | Déc | Année |
|--|-------|-------|-------|-------|-------|-------|------|------|-------|-------|-------|-------|-------|
| Ensemble de l'industrie, à l'exclusion de la construction | | | | | | | | | | | | | |
| 2003 | 101,0 | 98,9 | 105,1 | 103,0 | 99,0 | 104,3 | 94,6 | 90,4 | 108,9 | 111,4 | 100,8 | 102,5 | 101,7 |
| 2004 | 98,2 | 98,7 | 113,3 | 104,6 | 99,3 | 111,8 | 97,3 | 95,9 | 113,4 | 110,1 | | | |
| Construction | | | | | | | | | | | | | |
| 2003 | 82,7 | 88,9 | 105,9 | 100,8 | 94,0 | 105,0 | 58,5 | 87,6 | 113,1 | 112,5 | 89,6 | 74,5 | 92,8 |
| 2004 | 82,7 | 90,1 | 109,4 | 96,0 | 89,2 | 109,1 | 49,1 | 92,1 | 107,6 | 101,5 | | | |
| Ensemble de l'industrie, à l'exclusion de la construction | | | | | | | | | | | | | |
| 2003 | 100,3 | 98,9 | 107,7 | 102,8 | 103,0 | 107,7 | 93,3 | 93,6 | 107,4 | 109,8 | 105,0 | 102,8 | 102,7 |
| 2004 | 99,8 | 101,5 | 111,3 | 104,6 | 104,6 | 110,4 | 97,5 | 97,1 | 111,8 | 113,3 | | | |
| Construction | | | | | | | | | | | | | |
| 2003 | 83,3 | 88,9 | 110,5 | 102,5 | 102,7 | 110,8 | 59,1 | 96,3 | 110,8 | 109,0 | 99,4 | 75,1 | 95,7 |
| 2004 | 87,3 | 93,0 | 106,0 | 97,7 | 101,9 | 106,7 | 53,7 | 92,6 | 105,3 | 106,2 | | | |

Indices par jour
ouvrable

Compte tenu de
la durée et de la
composition
inégaux des
mois

Tendance

Ensemble de
l'industrie ;
après élimination
des variations
saisonnnières et
accidentelles

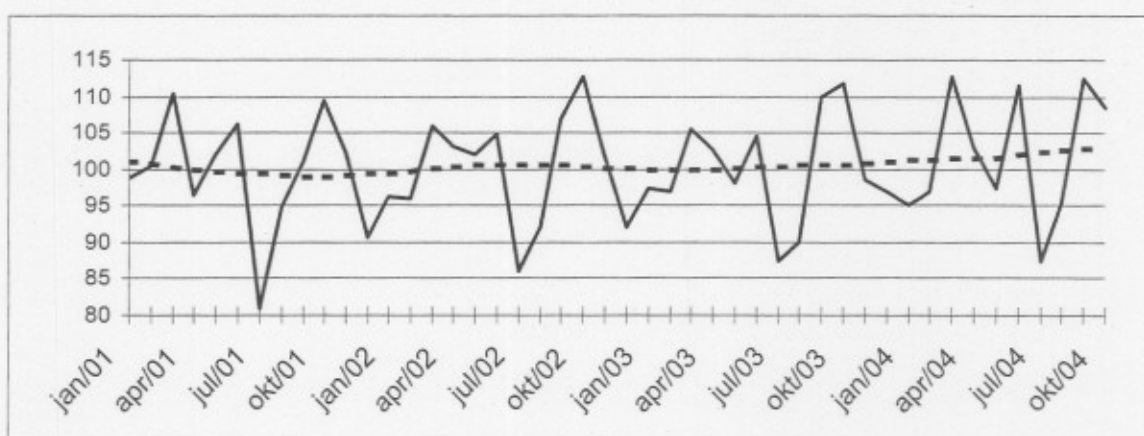

Indices bruts:

Tendance :

Evolution de la
tendance
Comparaison des
trois derniers
mois avec les
trois mois
précédents

↗ ↗ > 2.5%
↗ ↘ 0.5% à 2.5%
→ -0.5% à 0.5%
↘ ↘ -2.5% à -0.5%
↘ ↘ < -2.5%

| Branches d'activité / Grands regroupements industriels | Belgique | Flandre | Wallonie | Bruxelles |
|---|----------|---------|----------|-----------|
| Ensemble de l'industrie | ↗ | → | ↗ | → |
| Ensemble de l'industrie, à l'exclusion de la construction | ↗ | ↗ | ↗ | ↘ |
| Biens intermédiaires | ↗ | ↗ | → | ↘ |
| Biens d'investissement | → | ↗ | ↘ | → |
| Biens de consommation durables | ↘ | ↘ | ↗ | ↗ |
| Biens de consommation non-durables | → | → | → | ↘ |
| Industries extractives | → | ↘ | ↗ | |
| Industries agricoles et alimentaires | → | → | → | ↘ |
| Textile, habillement, cuir et chaussure | ↗ | ↘ | → | ↘ |
| Papier et carton; édition et imprimerie | ↘ | → | ↘ | ↗ |
| Industrie chimique, du caoutchouc et des plastiques | ↗ | → | ↗ | ↗ |
| Fabrications métalliques | → | ↗ | ↘ | ↗ |
| Cokéfaction, raffinage et industries nucléaires | ↘ | ↘ | → | |
| Produits minéraux non métalliques | ↗ | ↗ | → | ↘ |
| Métallurgie | → | ↗ | ↗ | |
| Meubles | ↘ | ↘ | ↘ | |
| Électricité | ↗ | ↗ | → | ↘ |
| Construction | ↘ | ↘ | ↗ | ↘ |

Jeudi 13 janvier 2004

Novembre 2004* : production dans l'industrie + 0,3%, dans la construction - 1,2%

Comparé aux trois mois précédents, l'**indice désaisonnalisé** de la **production** de l'industrie à l'exclusion de la construction pour la Belgique des trois derniers mois est resté stable (+ 0,3%) ; dans la construction, la diminution est de 1,2%.

La **tendance** des trois derniers mois comparés aux trois mois précédents montre une hausse (+0,7%) pour le Royaume. Au niveau régional, la production de la Flandre montre un statu quo (+ 0,3%), en Wallonie on constate une diminution de 0,5%**.

Une répartition selon le type des produits donne +1,0% pour les biens intermédiaires, -1,0% pour les biens d'investissements, -2,4% pour les biens de consommation durables et -0,3% pour les biens de consommation non durables. La construction, d'autre part, a diminué de 1,0%.

Prochain communiqué de presse : **10/2/2005**

Reproduction autorisée moyennant indication de la source.

Sur la page suivante, vous trouverez les tableaux et graphiques annexes.

Plus d'informations sur la conjoncture !

⇒ pour une vue globale de la conjoncture en Belgique et en Europe, consultez le portail conjoncturel de l'INS (en 4 langues) :

<http://statbel.fgov.be/indicators>

⇒ Tous les renseignements méthodologiques peuvent être obtenus auprès de l'Unité Conjoncture.

⇒ Il est possible d'obtenir des données sur la production plus détaillées (par sous-secteur, par région) ou traitées de façon plus approfondie (par ex : désaisonnalisées), soit ponctuellement soit en s'abonnant.

⇒ En plus des indices de la production, nous calculons beaucoup d'autres indicateurs : indices des heures travaillées, nouvelles commandes, masse salariale, nombre d'employés, coût de matériaux, prix à la production, permis de bâtir, chiffre d'affaires, etc.

* hausse en % au cours des trois derniers mois, jusqu'à novembre 2004 compris, par rapport au trimestre précédent, valeurs corrigées des variations saisonnières

** les programmes de désaisonnalisation et calcul de tendance considèrent chaque série en soi ; de ce fait, il est possible que l'addition des résultats partiels (des régions ou des types de produits) ne correspond pas avec les résultats globaux.

L'Unité Conjoncture : 02.548.64.82; annelies.pots@statbel.mineco.fgov.be

Centre d'info : 02.548.63.65; info@statbel.mineco.fgov.be

<http://statbel.fgov.be>

Production

Indices bruts (2000=100)

Indices de volume de la production industrielle

| | Jan | Fév | Mars | Avril | Mai | Juin | Juil | Août | Sept | Oct | Nov | Déc | Année |
|--|-------|-------|-------|-------|-------|-------|------|------|-------|-------|-------|-------|-------|
| Ensemble de l'industrie, à l'exclusion de la construction | | | | | | | | | | | | | |
| 2003 | 101,0 | 98,9 | 105,1 | 103,0 | 99,0 | 104,3 | 94,6 | 90,4 | 108,9 | 111,4 | 100,8 | 102,5 | 101,7 |
| 2004 | 98,2 | 98,7 | 113,3 | 104,6 | 99,3 | 111,8 | 97,3 | 97,7 | 113,4 | 110,4 | 106,0 | | |
| Construction | | | | | | | | | | | | | |
| 2003 | 82,7 | 88,9 | 105,9 | 100,8 | 94,0 | 105,0 | 58,5 | 87,6 | 113,1 | 112,5 | 89,6 | 74,5 | 92,8 |
| 2004 | 82,7 | 90,1 | 109,4 | 96,0 | 89,2 | 109,1 | 49,1 | 92,9 | 107,6 | 103,5 | 88,9 | | |
| Ensemble de l'industrie, à l'exclusion de la construction | | | | | | | | | | | | | |
| 2003 | 100,3 | 98,9 | 107,7 | 102,8 | 103,0 | 107,7 | 93,3 | 93,6 | 107,4 | 109,8 | 104,9 | 102,8 | 102,7 |
| 2004 | 99,8 | 101,4 | 111,3 | 104,6 | 104,6 | 110,4 | 97,5 | 98,9 | 111,7 | 113,6 | 108,0 | | |
| Construction | | | | | | | | | | | | | |
| 2003 | 83,3 | 88,9 | 110,5 | 102,5 | 102,6 | 110,8 | 59,1 | 96,2 | 110,8 | 109,0 | 99,4 | 75,1 | 95,7 |
| 2004 | 87,3 | 93,0 | 106,0 | 97,7 | 101,9 | 106,8 | 53,7 | 93,5 | 105,3 | 108,1 | 94,7 | | |

Indices par jour ouvrable

Compte tenu de la durée et de la composition inégales des mois

Tendance

Ensemble de l'industrie ; après élimination des variations saisonnières et accidentelles

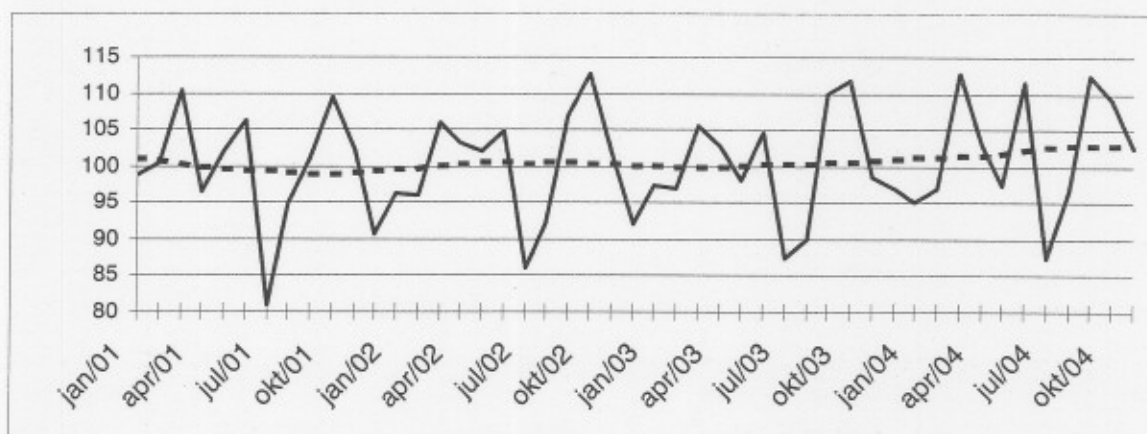

Indices bruts:

Tendance :

Evolution de la tendance

Comparaison des trois derniers mois avec les trois mois précédents

↗ > 2.5%
↘ 0.5% à 2.5%
→ -0.5% à 0.5%
↘ -2.5% à -0.5%
↘ < -2.5%

| Branches d'activité / Grands regroupements industriels | Belgique | Flandre | Wallonie | Bruxelles |
|---|----------|---------|----------|-----------|
| Ensemble de l'industrie | ↔ | ↔ | ↗ | ↘ |
| Ensemble de l'industrie, à l'exclusion de la construction | ↗ | ↔ | ↘ | ↘ |
| Biens intermédiaires | ↗ | ↗ | ↘ | ↘ |
| Biens d'investissement | ↘ | ↔ | ↘ | ↔ |
| Biens de consommation durables | ↘ | ↘ | ↔ | ↘ |
| Biens de consommation non-durables | ↔ | ↔ | ↗ | ↘ |
| Industries extractives | ↔ | ↘ | ↗ | |
| Industries agricoles et alimentaires | ↗ | ↔ | ↔ | ↔ |
| Textile, habillement, cuir et chaussure | ↔ | ↘ | ↘ | ↘ |
| Papier et carton; édition et imprimerie | ↔ | ↔ | ↘ | ↘ |
| Industrie chimique, du caoutchouc et des plastiques | ↗ | ↗ | ↘ | ↘ |
| Fabrications métalliques | ↘ | ↔ | ↔ | ↘ |
| Cokéfaction, raffinage et industries nucléaires | ↘ | ↘ | ↗ | ↘ |
| Produits minéraux non métalliques | ↗ | ↗ | ↗ | ↘ |
| Métallurgie | ↗ | ↗ | ↔ | |
| Meubles | ↘ | ↘ | ↘ | |
| Électricité | ↘ | ↗ | ↘ | ↘ |
| Construction | ↘ | ↔ | ↗ | ↔ |

Jeu'di 10 février 2005

Décembre 2004* : production dans l'industrie - 0,5%, dans la construction + 0,2%

Comparé aux trois mois précédents, l'indice désaisonnalisé de la production de l'industrie à l'exclusion de la construction pour la Belgique des trois derniers mois a diminué de 0,5% ; dans la construction, il est resté stable (+0,2%).

La tendance des trois derniers mois comparés aux trois mois précédents montre un statu quo (+0,2%) pour le Royaume. Au niveau régional, la production de la Flandre montre un statu quo (-0,3%), en Wallonie on constate une augmentation de 1,8%**.

Une répartition selon le type des produits donne +0,7% pour les biens intermédiaires, -1,2% pour les biens d'investissements, -3,1% pour les biens de consommation durables et +0,8% pour les biens de consommation non durables. La construction, d'autre part, est restée stable (+0,0%).

Prochain communiqué de presse : 10/3/2005

Reproduction autorisée moyennant indication de la source: **SPF Economie -INS**

Sur la page suivante, vous trouverez les tableaux et graphiques annexes.

Plus d'informations sur la conjoncture !

⇒ pour une vue globale de la conjoncture en Belgique et en Europe, consultez le portail conjoncturel de l'INS (en 4 langues) :

<http://statbel.fgov.be/indicators>

⇒ Tous les renseignements méthodologiques peuvent être obtenus auprès de l'Unité Conjoncture.

⇒ Il est possible d'obtenir des données sur la production plus détaillées (par sous-secteur, par région) ou traitées de façon plus approfondie (par ex : désaisonnalisées), soit ponctuellement soit en s'abonnant.

⇒ En plus des indices de la production, nous calculons beaucoup d'autres indicateurs : indices des heures travaillées, nouvelles commandes, masse salariale, nombre d'employés, coût de matériaux, prix à la production, permis de bâtir, chiffre d'affaires, etc.

* hausse en % au cours des trois derniers mois, jusqu'à décembre 2004 compris, par rapport au trimestre précédent, valeurs corrigées des variations saisonnières

** les programmes de désaisonnalisation et calcul de tendance considèrent chaque série en soi ; de ce fait, il est possible que l'addition des résultats partiels (des régions ou des types de produits) ne correspond pas avec les résultats globaux.

L'Unité Conjoncture : 02.548.64.82; annelies.pots@statbel.mineco.fgov.be

Centre d'info : 02.548.63.65; info@statbel.mineco.fgov.be

<http://statbel.fgov.be>

Production

Indices bruts (2000=100)

Indices de volume de la production industrielle

| | Jan | Fév | Mars | Avril | Mai | Juin | Juil | Août | Sept | Oct | Nov | Déc | Année |
|--|-------|-------|-------|-------|-------|-------|------|------|-------|-------|-------|-------|-------|
| Ensemble de l'industrie, à l'exclusion de la construction | | | | | | | | | | | | | |
| 2003 | 101,0 | 98,9 | 105,1 | 103,0 | 99,0 | 104,3 | 94,6 | 90,4 | 108,9 | 111,4 | 100,8 | 102,5 | 101,7 |
| 2004 | 98,2 | 98,7 | 113,3 | 104,6 | 99,3 | 111,8 | 97,3 | 97,7 | 115,6 | 110,4 | 107,4 | 105,5 | 105,0 |
| Construction | | | | | | | | | | | | | |
| 2003 | 82,7 | 88,9 | 105,9 | 100,8 | 94,0 | 105,0 | 58,5 | 87,6 | 113,1 | 112,5 | 89,6 | 74,5 | 92,8 |
| 2004 | 82,7 | 90,1 | 109,4 | 96,0 | 89,2 | 109,1 | 49,1 | 92,9 | 107,7 | 103,5 | 91,3 | 75,6 | 91,4 |
| Ensemble de l'industrie, à l'exclusion de la construction | | | | | | | | | | | | | |
| 2003 | 100,4 | 98,9 | 107,7 | 102,8 | 102,9 | 107,7 | 93,3 | 93,5 | 107,3 | 109,8 | 105,1 | 102,8 | 102,7 |
| 2004 | 99,8 | 101,5 | 111,3 | 104,7 | 104,6 | 110,4 | 97,5 | 98,9 | 114,0 | 113,6 | 109,3 | 103,1 | 105,7 |
| Construction | | | | | | | | | | | | | |
| 2003 | 83,3 | 88,9 | 110,5 | 102,5 | 102,6 | 110,8 | 59,1 | 96,2 | 110,8 | 109,0 | 99,4 | 75,1 | 95,7 |
| 2004 | 87,3 | 93,0 | 106,0 | 97,7 | 101,9 | 106,8 | 53,7 | 93,5 | 105,4 | 108,1 | 97,1 | 72,2 | 93,5 |

Indices par jour ouvrable

Compte tenu de la durée et de la composition inégales des mois

Tendance

Ensemble de l'industrie ; après élimination des variations saisonnières et accidentelles

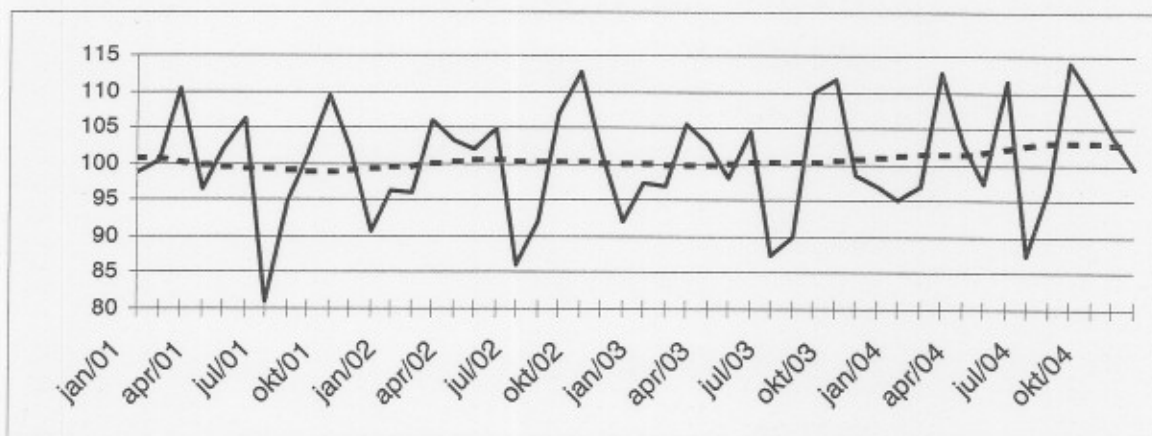

Indices bruts:

Tendance :

.....

Evolution de la tendance

Comparaison des trois derniers mois avec les trois mois précédents

↗ ↗ > 2.5%
 ↗ ↘ 0.5% à 2.5%
 → -0.5% à 0.5%
 ↘ ↘ -2.5% à -0.5%
 ↘ ↘ < -2.5%

| Branches d'activité / Grands regroupements industriels | Belgique | Flandre | Wallonie | Bruxelles |
|---|----------|---------|----------|-----------|
| Ensemble de l'industrie | → | → | ↗ | → |
| Ensemble de l'industrie, à l'exclusion de la construction | → | → | ↗ | ↘ |
| Biens intermédiaires | ↗ | → | ↘ | ↘ |
| Biens d'investissement | ↘ | → | → | ↘ |
| Biens de consommation durables | ↘ ↘ | ↘ ↘ | ↗ | ↘ ↗ |
| Biens de consommation non-durables | ↗ | ↘ | ↗ | ↘ ↘ |
| Industries extractives | ↗ | → | ↗ | |
| Industries agricoles et alimentaires | ↗ | → | ↗ | ↗ |
| Textile, habillement, cuir et chaussure | ↘ | ↘ | ↘ ↘ | ↘ ↘ |
| Papier et carton; édition et imprimerie | ↘ | ↘ | → | ↗ |
| Industrie chimique, du caoutchouc et des plastiques | ↗ | ↗ | ↗ ↗ | ↘ |
| Fabrications métalliques | ↘ | ↘ | ↗ | ↘ |
| Cokéfaction, raffinage et industries nucléaires | ↘ | → | → | |
| Produits minéraux non métalliques | ↗ | ↗ | ↗ | ↘ ↘ |
| Métallurgie | → | ↗ ↗ | ↗ | |
| Meubles | ↘ ↘ | ↘ ↘ | ↘ | |
| Électricité | ↘ | ↗ | → | ↘ |
| Construction | → | → | → | → |

Jeu'di 10 mars 2005

Janvier 2005* : production industrie : statu quo ; construction : +2,3%

Comparé aux trois mois précédents, l'**indice désaisonnalisé** de la **production** de l'industrie à l'exclusion de la construction pour la Belgique des trois derniers mois montre un statu quo (+0,0%) ; dans la construction, l'augmentation est de 2,3%.

La **tendance** des trois derniers mois comparés aux trois mois précédents montre un statu quo (+0,5%) pour le Royaume. Au niveau régional, la production de la Flandre a diminué de 0,2%, en Wallonie on constate une diminution de 0,9%**.

Une répartition selon le type des produits donne -0,4% pour les biens intermédiaires, +0,2% pour les biens d'investissements, -2,0% pour les biens de consommation durables et +0,5% pour les biens de consommation non durables. La construction, d'autre part, a augmenté de 0,1%.

Prochain communiqué de presse : **14/4/2005**

*Reproduction autorisée moyennant indication de la source: **SPF Economie -INS***

Sur la page suivante, vous trouverez les tableaux et graphiques annexes.

Plus d'informations sur la conjoncture !

⇒ pour une vue globale de la conjoncture en Belgique et en Europe, consultez le portail conjoncturel de l'INS (en 4 langues) :

<http://statbel.fgov.be/indicators>

⇒ Tous les renseignements méthodologiques peuvent être obtenus auprès de l'Unité Conjoncture.

⇒ Il est possible d'obtenir des données sur la production plus détaillées (par sous-secteur, par région) ou traitées de façon plus approfondie (par ex : désaisonnalisées), soit ponctuellement soit en s'abonnant.

⇒ En plus des indices de la production, nous calculons beaucoup d'autres indicateurs : indices des heures travaillées, nouvelles commandes, masse salariale, nombre d'employés, coût de matériaux, prix à la production, permis de bâtir, chiffre d'affaires, etc.

* *hausse en % au cours des trois derniers mois, jusqu'à janvier 2005 compris, par rapport au trimestre précédent, valeurs corrigées des variations saisonnières*

** *les programmes de désaisonnalisation et calcul de tendance considèrent chaque série en soi ; de ce fait, il est possible que l'addition des résultats partiels (des régions ou des types de produits) ne correspond pas avec les résultats globaux.*

L'Unité Conjoncture : 02.548.64.82; annelies.pots@statbel.mineco.fgov.be

Centre d'info : 02.277.55.04; info.stat@mineco.fgov.be

<http://statbel.fgov.be>

Production

Indices bruts (2000=100)
Indices de volume de la production industrielle

| | Jan | Fév | Mars | Avril | Mai | Juin | Juil | Août | Sept | Oct | Nov | Déc | Année |
|--|-------|-------|-------|-------|-------|-------|------|------|-------|-------|-------|-------|-------|
| Ensemble de l'industrie, à l'exclusion de la construction | | | | | | | | | | | | | |
| 2004 | 98,2 | 98,7 | 113,3 | 104,6 | 99,3 | 111,8 | 97,3 | 97,7 | 115,6 | 111,9 | 107,4 | 107,0 | 105,2 |
| 2005 | 102,6 | | | | | | | | | | | | |
| Construction | | | | | | | | | | | | | |
| 2004 | 82,7 | 90,1 | 109,4 | 96,0 | 89,2 | 109,1 | 49,1 | 92,9 | 107,7 | 103,5 | 91,3 | 79,5 | 91,7 |
| 2005 | 70,0 | | | | | | | | | | | | |
| Ensemble de l'industrie, à l'exclusion de la construction | | | | | | | | | | | | | |
| 2004 | 99,8 | 101,4 | 111,3 | 104,7 | 104,8 | 110,4 | 97,5 | 98,9 | 114,0 | 115,1 | 109,3 | 104,6 | 106,0 |
| 2005 | 104,3 | | | | | | | | | | | | |
| Construction | | | | | | | | | | | | | |
| 2004 | 87,4 | 93,0 | 105,9 | 97,7 | 102,0 | 106,7 | 53,8 | 93,5 | 105,3 | 108,2 | 97,2 | 75,9 | 93,9 |
| 2005 | 74,6 | | | | | | | | | | | | |

Indices par jour ouvrable

Compte tenu de la durée et de la composition inégales des mois

Tendance

Ensemble de l'industrie ; après élimination des variations saisonnières et accidentelles

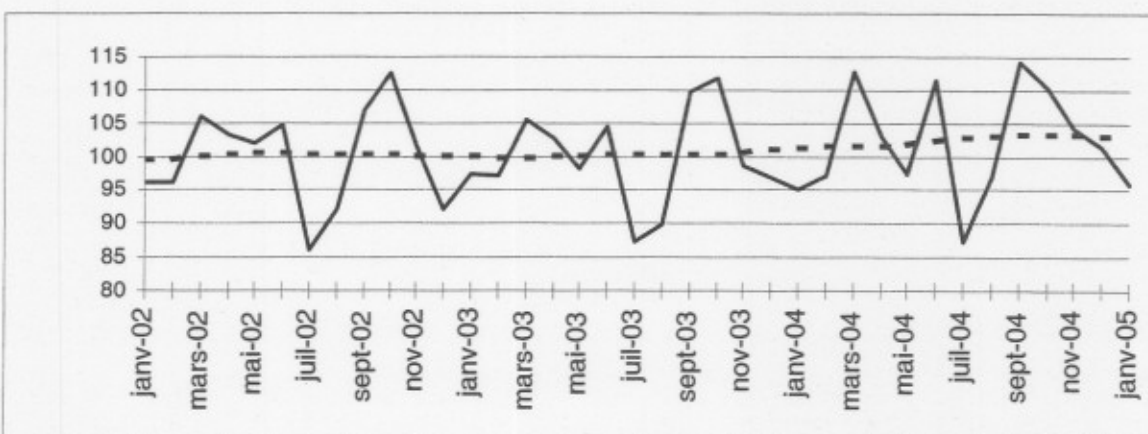

Indices bruts:

Tendance :

Evolution de la tendance

Comparaison des trois derniers mois avec les trois mois précédents

↗ > 2.5%
↘ 0.5% à 2.5%
→ -0.5% à 0.5%
↖ -2.5% à -0.5%
↘ < -2.5%

| Branches d'activité / Grands regroupements industriels | Belgique | Flandre | Wallonie | Bruxelles |
|---|----------|---------|----------|-----------|
| Ensemble de l'industrie | ↗ | ↗ | ↗ | ↗ |
| Ensemble de l'industrie, à l'exclusion de la construction | ↗ | ↗ | ↘ | ↗ |
| Biens intermédiaires | ↗ | ↗ | ↘ | ↘ |
| Biens d'investissement | ↗ | ↗ | ↘ | ↗ |
| Biens de consommation durables | ↘ | ↘ | ↗ | ↗ |
| Biens de consommation non-durables | ↗ | ↗ | ↘ | ↗ |
| Industries extractives | ↘ | ↘ | ↘ | ↘ |
| Industries agricoles et alimentaires | ↘ | ↘ | ↘ | ↗ |
| Textile, habillement, cuir et chaussure | ↘ | ↘ | ↘ | ↗ |
| Papier et carton; édition et imprimerie | ↘ | ↗ | ↘ | ↗ |
| Industrie chimique, du caoutchouc et des plastiques | ↘ | ↘ | ↘ | ↘ |
| Fabrications métalliques | ↘ | ↘ | ↘ | ↗ |
| Cokéfaction, raffinage et industries nucléaires | ↗ | ↘ | ↘ | ↘ |
| Produits minéraux non métalliques | ↘ | ↘ | ↘ | ↗ |
| Métallurgie | ↘ | ↘ | ↘ | ↘ |
| Meubles | ↘ | ↘ | ↘ | ↘ |
| Électricité | ↘ | ↗ | ↘ | ↘ |
| Construction | ↗ | ↗ | ↘ | ↘ |

SPF ECONOMIE, P.M.E., CLASSES MOYENNES ET ENERGIE
COMMUNIQUE DE PRESSE

Jeudi 14 avril 2005

**Février 2005* : production
industrie : -0,9% ; construction : statu quo**

Comparé aux trois mois précédents, l'**indice désaisonnalisé** de la **production** de l'industrie à l'exclusion de la construction pour la Belgique des trois derniers mois a diminué de 0,9% ; la construction montre un statu quo (+0,0%).

La **tendance** des trois derniers mois comparés aux trois mois précédents montre un statu quo (-0,4%) pour le Royaume. Au niveau régional, la production de la Flandre a diminué de 1,1%, en Wallonie on observe un statu quo (+0,0%)**.

Une répartition selon le type des produits donne -1,5% pour les biens intermédiaires, +0,0% pour les biens d'investissements, -2,6% pour les biens de consommation durables et +1,0% pour les biens de consommation non durables. La construction, d'autre part, a diminué de 0,5%.

Prochain communiqué de presse : **12/5/2005**

*

* *

*Reproduction autorisée moyennant indication de la source: **SPF Economie -INS***

Sur la page suivante, vous trouverez les tableaux et graphiques annexes.

Plus d'informations sur la conjoncture !

⇒ pour une vue globale de la conjoncture en Belgique et en Europe, consultez le portail conjoncturel de l'INS (en 4 langues) :

<http://statbel.fgov.be/indicators>

⇒ Tous les renseignements méthodologiques peuvent être obtenus auprès de l'Unité Conjoncture.

⇒ Il est possible d'obtenir des données sur la production plus détaillées (par sous-secteur, par région) ou traitées de façon plus approfondie (par ex : désaisonnalisées), soit ponctuellement soit en s'abonnant.

⇒ En plus des indices de la production, nous calculons beaucoup d'autres indicateurs : indices des heures travaillées, nouvelles commandes, masse salariale, nombre d'employés, coût de matériaux, prix à la production, permis de bâtir, chiffre d'affaires, etc.

* hausse en % au cours des trois derniers mois, jusqu'à février 2005 compris, par rapport au trimestre précédent, valeurs corrigées des variations saisonnières

** les programmes de désaisonnalisation et calcul de tendance considèrent chaque série en soi ; de ce fait, il est possible que l'addition des résultats partiels (des régions ou des types de produits) ne correspond pas avec les résultats globaux.

L'Unité Conjoncture : 02.548.64.82; annelies.pots@statbel.mineco.fgov.be

Centre d'info : 02.277.55.04; info.stat@mineco.fgov.be

<http://statbel.fgov.be>

Production

Indices bruts (2000=100)
Indices de volume de la production industrielle

| | Jan | Fév | Mars | Avril | Mai | Juin | Juil | Août | Sept | Oct | Nov | Déc | Année |
|--|-------|-------|-------|-------|-------|-------|------|------|-------|-------|-------|-------|-------|
| Ensemble de l'industrie, à l'exclusion de la construction | | | | | | | | | | | | | |
| 2004 | 98,2 | 98,7 | 113,3 | 104,6 | 99,3 | 111,8 | 97,3 | 97,7 | 115,6 | 111,9 | 107,0 | 107,0 | 105,2 |
| 2005 | 101,8 | 100,4 | | | | | | | | | | | |
| Construction | | | | | | | | | | | | | |
| 2004 | 82,7 | 90,1 | 109,4 | 96,0 | 89,2 | 109,1 | 49,1 | 92,9 | 107,7 | 103,5 | 91,1 | 79,5 | 91,7 |
| 2005 | 71,6 | 82,8 | | | | | | | | | | | |
| Ensemble de l'industrie, à l'exclusion de la construction | | | | | | | | | | | | | |
| 2004 | 99,8 | 101,4 | 111,3 | 104,6 | 104,5 | 110,4 | 97,6 | 98,8 | 114,0 | 115,1 | 109,0 | 104,5 | 105,9 |
| 2005 | 103,4 | 100,4 | | | | | | | | | | | |
| Construction | | | | | | | | | | | | | |
| 2004 | 87,4 | 93,0 | 105,9 | 97,7 | 102,0 | 106,7 | 53,8 | 93,5 | 105,3 | 108,1 | 97,0 | 76,0 | 93,9 |
| 2005 | 76,3 | 82,8 | | | | | | | | | | | |

Indices par jour ouvrable

Compte tenu de la durée et de la composition inégales des mois

Tendance

Ensemble de l'industrie ; après élimination des variations saisonnières et accidentelles

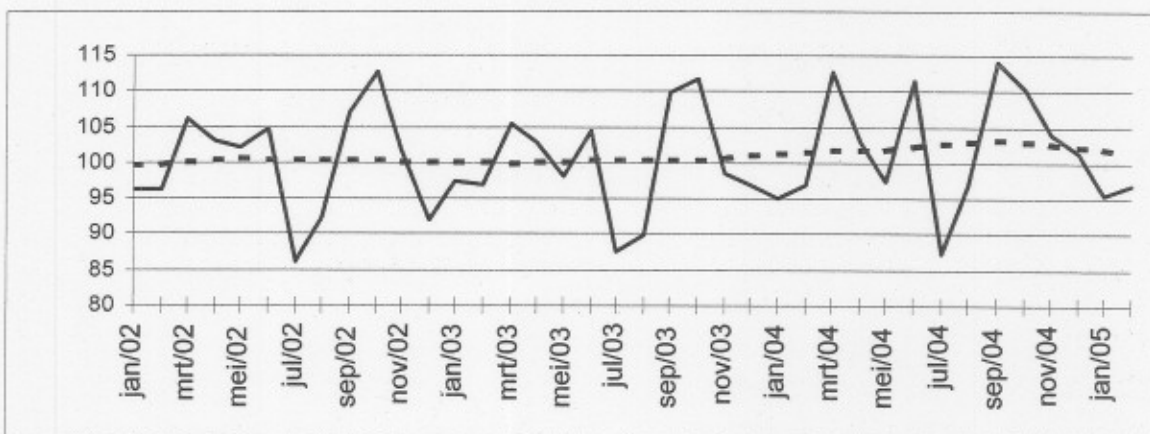

Indices bruts:

Tendance :

Evolution de la tendance
Comparaison des trois derniers mois avec les trois mois précédents

↗↗ > 2.5%
↗ 0.5% à 2.5%
→ 0.5% à 0.5%
↘ -2.5% à -0.5%
↘↘ < -2.5%

| Branches d'activité / Grands regroupements industriels | Belgique | Flandre | Wallonie | Bruxelles |
|---|----------|---------|----------|-----------|
| Ensemble de l'industrie | ↘ | ↘ | → | ↘↘ |
| Ensemble de l'industrie, à l'exclusion de la construction | → | ↘ | → | ↘↘ |
| Biens intermédiaires | ↘ | ↘↘ | → | ↘↘ |
| Biens d'investissement | → | → | ↗↗ | ↘↘ |
| Biens de consommation durables | ↘↘ | ↘↘ | → | ↘↘ |
| Biens de consommation non-durables | ↗ | ↗ | ↗ | ↘↘ |
| Industries extractives | ↗↗ | ↘ | ↗↗ | |
| Industries agricoles et alimentaires | → | → | ↗ | ↘ |
| Textile, habillement, cuir et chaussure | ↘↘ | ↘ | ↘↘ | → |
| Papier et carton; édition et imprimerie | ↗ | ↘ | ↘↘ | ↗ |
| Industrie chimique, du caoutchouc et des plastiques | ↗ | ↗ | ↗ | ↘↘ |
| Fabrications métalliques | → | → | ↗ | ↘ |
| Cokéfaction, raffinage et industries nucléaires | → | ↗ | ↘↘ | |
| Produits minéraux non métalliques | ↘ | ↗ | ↘ | ↘↘ |
| Métallurgie | ↘ | ↘↘ | → | |
| Meubles | ↘ | ↘ | ↗ | |
| Électricité | ↗ | → | ↗ | ↘ |
| Construction | → | ↘ | ↘ | ↘ |

SPF ECONOMIE, P.M.E., CLASSES MOYENNES ET ENERGIE COMMUNIQUE DE PRESSE

Jeudi 12 mai 2005

Mars 2005* : production industrie : -3,9% ; construction : -7,1%

Comparé aux trois mois précédents, l'**indice désaisonnalisé** de la **production** de l'industrie à l'exclusion de la construction pour la Belgique des trois derniers mois a diminué de 3,9% ; dans la construction, la diminution est de 7,1%.

La **tendance** des trois derniers mois comparés aux trois mois précédents montre une forte baisse (-4,0%) pour le Royaume. Au niveau régional, la production de la Flandre a diminué de 1,1%, en Wallonie on constate un statu quo (+0,0%)**.

Une répartition selon le type des produits donne -1,3% pour les biens intermédiaires, -0,1% pour les biens d'investissements, -2,9% pour les biens de consommation durables et +0,4% pour les biens de consommation non durables. La construction, d'autre part, a diminué de 4,1%.

Prochain communiqué de presse : 9/6/2005

*

* *

Reproduction autorisée moyennant indication de la source: **SPF Economie – Division Statistiques**

Sur la page suivante, vous trouverez les tableaux et graphiques annexes.

Plus d'informations sur la conjoncture !

⇒ pour une vue globale de la conjoncture en Belgique et en Europe, consultez le portail conjoncturel (en 4 langues) :
<http://statbel.fgov.be/indicators>

⇒ Tous les renseignements méthodologiques peuvent être obtenus auprès de l'Unité Conjoncture.

⇒ Il est possible d'obtenir des données sur la production plus détaillées (par sous-secteur, par région) ou traitées de façon plus approfondie (par ex : désaisonnalisées), soit ponctuellement soit en s'abonnant.

⇒ En plus des indices de la production, nous calculons beaucoup d'autres indicateurs : indices des heures travaillées, nouvelles commandes, masse salariale, nombre d'employés, coût de matériaux, prix à la production, permis de bâtir, chiffre d'affaires, etc.

* hausse en % au cours des trois derniers mois, jusqu'à mars 2005 compris, par rapport au trimestre précédent, valeurs corrigées des variations saisonnières

** les programmes de désaisonnalisation et calcul de tendance considèrent chaque série en soi ; de ce fait, il est possible que l'addition des résultats partiels (des régions ou des types de produits) ne correspond pas avec les résultats globaux.

L'Unité Conjoncture : 02.548.64.82; annelies.pots@statbel.mineco.fgov.be

Centre d'info : 02.277.55.04; info.stat@mineco.fgov.be

<http://statbel.fgov.be>

Production

Indices bruts (2000=100)
Indices de volume de la production industrielle

| | Jan | Fév | Mars | Avril | Mai | Juin | Juil | Août | Sept | Oct | Nov | Déc | Année |
|--|-------|-------|-------|-------|-------|-------|------|------|-------|-------|-------|-------|-------|
| Ensemble de l'industrie, à l'exclusion de la construction | | | | | | | | | | | | | |
| 2004 | 98,2 | 98,7 | 113,3 | 104,6 | 99,3 | 111,8 | 97,3 | 97,7 | 115,6 | 111,9 | 107,0 | 107,1 | 105,2 |
| 2005 | 101,8 | 99,8 | 105,9 | | | | | | | | | | |
| Construction | | | | | | | | | | | | | |
| 2004 | 82,7 | 90,1 | 109,4 | 96,0 | 89,2 | 109,1 | 49,1 | 92,9 | 107,7 | 103,5 | 91,1 | 79,8 | 91,7 |
| 2005 | 71,6 | 82,8 | 89,8 | | | | | | | | | | |
| Ensemble de l'industrie, à l'exclusion de la construction | | | | | | | | | | | | | |
| 2004 | 99,7 | 101,5 | 111,3 | 104,8 | 104,7 | 110,5 | 97,5 | 98,9 | 114,0 | 115,1 | 109,1 | 104,7 | 106,0 |
| 2005 | 103,5 | 99,8 | 104,7 | | | | | | | | | | |
| Construction | | | | | | | | | | | | | |
| 2004 | 87,4 | 93,0 | 105,9 | 97,7 | 102,0 | 106,7 | 53,8 | 93,5 | 105,3 | 108,2 | 97,0 | 76,3 | 93,9 |
| 2005 | 76,3 | 82,8 | 90,4 | | | | | | | | | | |

Indices par jour ouvrable

Compte tenu de la durée et de la composition inégales des mois

Tendance

Ensemble de l'industrie ; après élimination des variations saisonnières et accidentelles

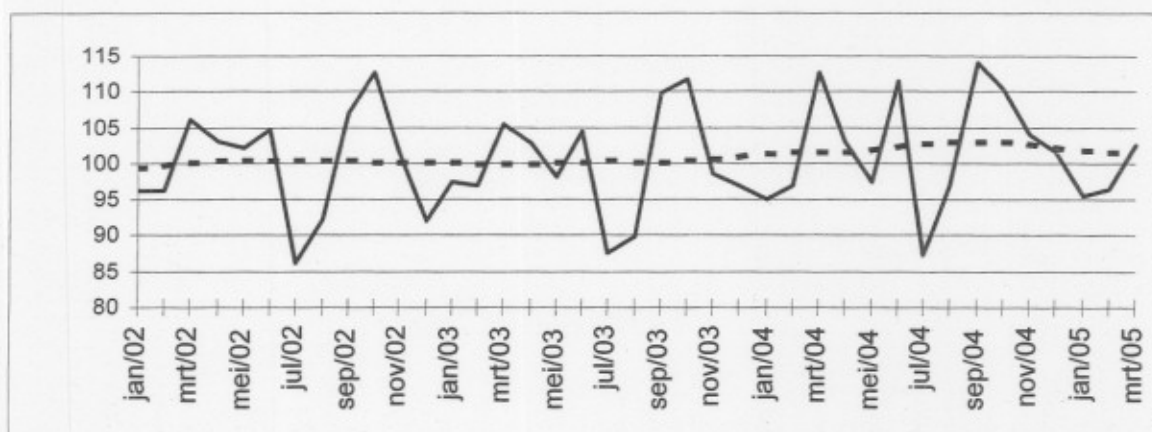

Indices bruts:

Tendance :

.....

Evolution de la tendance

Comparaison des trois derniers mois avec les trois mois précédents

↗↗ > 2.5%
↗ 0.5% à 2.5%
→ 0.5% à 0.5%
↘ -2.5% à -0.5%
↘↘ < -2.5%

| Branches d'activité / Grands regroupements industriels | Belgique | Flandre | Wallonie | Bruxelles |
|---|----------|---------|----------|-----------|
| Ensemble de l'industrie | ↘ | ↘ | ↘ | ↘↘ |
| Ensemble de l'industrie, à l'exclusion de la construction | ↘↘ | ↘ | → | ↘↘ |
| Biens intermédiaires | ↘ | ↘↘ | → | ↘ |
| Biens d'investissement | → | → | ↗ | ↘↘ |
| Biens de consommation durables | ↘↘ | ↘↘ | ↘ | ↗↗ |
| Biens de consommation non-durables | → | ↗ | ↗ | ↘↘ |
| Industries extractives | ↘ | ↘↘ | ↘↘ | |
| Industries agricoles et alimentaires | ↘ | → | ↗ | ↘↘ |
| Textile, habillement, cuir et chaussures | ↘↘ | ↘↘ | ↘ | ↘↘ |
| Papier et carton; édition et imprimerie | ↗ | ↘ | ↘↘ | ↗ |
| Industrie chimique, du caoutchouc et des plastiques | ↗ | ↘ | ↗ | ↘↘ |
| Fabrications métalliques | ↘ | ↘ | ↗ | ↗ |
| Cokéfaction, raffinage et industries nucléaires | ↘ | ↘ | ↘↘ | |
| Produits minéraux non métalliques | ↘↘ | ↘ | ↘↘ | ↘↘ |
| Métallurgie | ↘↘ | ↘ | → | |
| Meubles | → | ↘ | ↗ | |
| Électricité | ↗ | ↘ | ↗ | ↘ |
| Construction | ↘↘ | ↘↘ | ↘↘ | ↘↘ |

SPF ECONOMIE, P.M.E., CLASSES MOYENNES ET ENERGIE
COMMUNIQUE DE PRESSE

Jeudi 9 juin 2005

**Avril 2005* : production
industrie : -4,1% ; construction : -4,8%**

Comparé aux trois mois précédents, l'**indice désaisonnalisé** de la **production** de l'industrie à l'exclusion de la construction pour la Belgique des trois derniers mois a diminué de 4,1% ; dans la construction, la diminution est de 4,8%.

La **tendance** des trois derniers mois comparés aux trois mois précédents montre une baisse (-1,0%) pour le Royaume. Au niveau régional, la production de la Flandre a diminué de 1,1%, en Wallonie on constate une diminution de 1,1%**.

Une répartition selon le type des produits donne -2,0% pour les biens intermédiaires, -0,2% pour les biens d'investissements, -2,6% pour les biens de consommation durables et +0,1% pour les biens de consommation non durables. La construction, d'autre part, a diminué de 1,8%.

Prochain communiqué de presse : 7/7/2005

*

* *

Reproduction autorisée moyennant indication de la source: **SPF Économie – Division Statistiques**

Sur la page suivante, vous trouverez les tableaux et graphiques annexes.

Plus d'informations sur la conjoncture !

⇒ pour une vue globale de la conjoncture en Belgique et en Europe, consultez le portail conjoncturel (en 4 langues) :
<http://statbel.fgov.be/indicators>

⇒ Tous les renseignements méthodologiques peuvent être obtenus auprès de l'Unité Conjoncture.

⇒ Il est possible d'obtenir des données sur la production plus détaillées (par sous-secteur, par région) ou traitées de façon plus approfondie (par ex : désaisonnalisées), soit ponctuellement soit en s'abonnant.

⇒ En plus des indices de la production, nous calculons beaucoup d'autres indicateurs : indices des heures travaillées, nouvelles commandes, masse salariale, nombre d'employés, coût de matériaux, prix à la production, permis de bâtir, chiffre d'affaires, etc.

* hausse en % au cours des trois derniers mois, jusqu'à avril 2005 compris, par rapport au trimestre précédent, valeurs corrigées des variations saisonnières

** les programmes de désaisonnalisation et calcul de tendance considèrent chaque série en soi ; de ce fait, il est possible que l'addition des résultats partiels (des régions ou des types de produits) ne corresponde pas avec les résultats globaux.

L'Unité Conjoncture : 02.548.64.82; annelies.pots@statbel.mineco.fgov.be

Centre d'info : 02.277.55.04; info.stat@mineco.fgov.be

<http://statbel.fgov.be>

Production

Indices bruts (2000=100)
Indices de volume de la production industrielle

| | Jan | Fév | Mars | Avril | Mai | Juin | Juil | Août | Sept | Oct | Nov | Déc | Année |
|--|-------|-------|-------|-------|-------|-------|------|------|-------|-------|-------|-------|-------|
| Ensemble de l'industrie, à l'exclusion de la construction | | | | | | | | | | | | | |
| 2004 | 98,2 | 98,7 | 113,3 | 104,6 | 99,3 | 111,8 | 97,3 | 97,7 | 115,6 | 111,9 | 107,0 | 107,1 | 105,2 |
| 2005 | 108,9 | 99,8 | 111,9 | 102,4 | | | | | | | | | |
| Construction | | | | | | | | | | | | | |
| 2004 | 82,7 | 90,1 | 109,4 | 96,0 | 89,2 | 109,1 | 49,1 | 92,9 | 107,7 | 103,5 | 91,1 | 79,8 | 91,7 |
| 2005 | 71,9 | 82,8 | 90,3 | 100,0 | | | | | | | | | |
| Ensemble de l'industrie, à l'exclusion de la construction | | | | | | | | | | | | | |
| 2004 | 99,8 | 101,4 | 111,3 | 104,5 | 104,5 | 110,4 | 97,6 | 98,9 | 114,0 | 115,1 | 109,0 | 104,6 | 105,9 |
| 2005 | 110,5 | 99,8 | 110,4 | 102,9 | | | | | | | | | |
| Construction | | | | | | | | | | | | | |
| 2004 | 87,4 | 93,0 | 105,9 | 97,7 | 102,1 | 106,7 | 53,8 | 93,5 | 105,3 | 108,2 | 97,0 | 76,3 | 93,9 |
| 2005 | 76,6 | 82,8 | 90,8 | 101,7 | | | | | | | | | |

Indices par jour ouvrable

Compte tenu de la durée et de la composition inégales des mois

Tendance

Ensemble de l'industrie ; après élimination des variations saisonnières et accidentelles

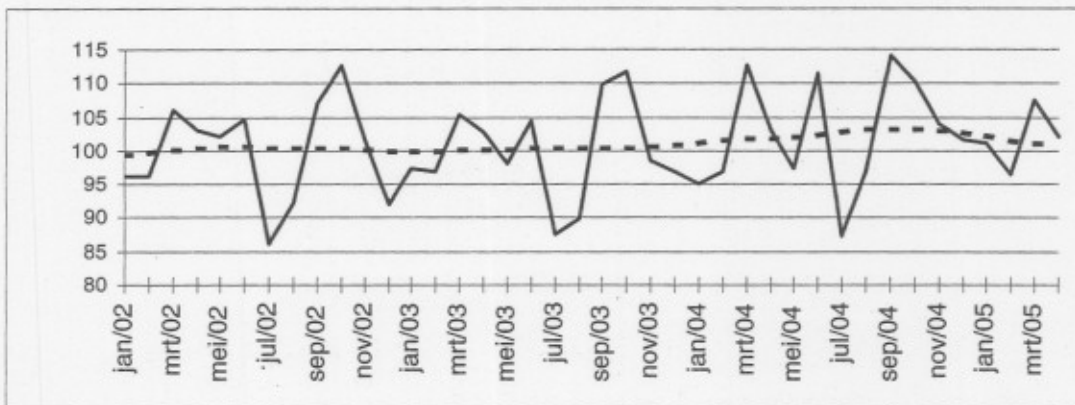

Indices bruts:

Tendance :

.....

Evolution de la tendance

Comparaison des trois derniers mois avec les trois mois précédents

↗ > 2.5%
→ 0.5% à 2.5%
↘ -2.5% à -0.5%
↘ < -2.5%

| Branches d'activité / Grands regroupements industriels | Belgique | Flandre | Wallonie | Bruxelles |
|---|----------|---------|----------|-----------|
| Ensemble de l'industrie | ↘ | ↘ | ↘ | ↘↘ |
| Ensemble de l'industrie, à l'exclusion de la construction | ↘ | ↘ | ↘ | ↘↘ |
| Biens intermédiaires | ↘ | ↘ | → | ↘↘ |
| Biens d'investissement | → | → | ↘ | ↘ |
| Biens de consommation durables | ↘↘ | ↘ | ↘ | ↘↘ |
| Biens de consommation non-durables | → | → | → | ↘↘ |
| Industries extractives | ↘ | ↘ | → | |
| Industries agricoles et alimentaires | → | ↘ | → | ↘↘ |
| Textile, habillement, cuir et chaussure | ↘ | ↘↘ | ↘↘ | ↘↘ |
| Papier et carton; édition et imprimerie | → | ↘ | ↘↘ | → |
| Industrie chimique, du caoutchouc et des plastiques | ↘↘ | ↘↘ | → | ↘↘ |
| Fabrications métalliques | ↘ | ↘ | → | → |
| Cokéfaction, raffinage et industries nucléaires | ↘ | ↘ | → | |
| Produits minéraux non métalliques | ↘ | → | ↘ | ↘↘ |
| Métallurgie | ↘↘ | ↘ | ↘↘ | |
| Meubles | ↘ | ↘ | ↘↘ | |
| Électricité | → | → | → | ↘ |
| Construction | ↘ | ↘↘ | ↘↘ | ↘↘ |

SPF ECONOMIE, P.M.E., CLASSES MOYENNES ET ENERGIE
COMMUNIQUE DE PRESSE

Jeudi 7 juillet 2005

Mai 2005* : production
industrie : -0,7% ; construction : -4,1%

Comparé aux trois mois précédents, l'**indice désaisonnalisé** de la **production** de l'industrie à l'exclusion de la construction pour la Belgique des trois derniers mois a diminué de 0,7% ; dans la construction, la diminution est de 4,1%.

La **tendance** des trois derniers mois comparés aux trois mois précédents montre une baisse (-0,5%) pour le Royaume. Au niveau régional, la production de la Flandre a diminué de 1,0%, en Wallonie on constate une diminution de 0,7%**.

Une répartition selon le type des produits donne -0,8% pour les biens intermédiaires, +0,6% pour les biens d'investissements, -2,7% pour les biens de consommation durables et +0,2% pour les biens de consommation non durables. La construction, d'autre part, a diminué de 1,5%.

Prochain communiqué de presse : **11/8/2005**

*

* *

Reproduction autorisée moyennant indication de la source: **SPF Economie – Division Statistiques**

Sur la page suivante, vous trouverez les tableaux et graphiques annexes.

Plus d'informations sur la conjoncture !

⇒ pour une vue globale de la conjoncture en Belgique et en Europe, consultez le portail conjoncturel (en 4 langues) :
<http://statbel.fgov.be/indicators>

⇒ Tous les renseignements méthodologiques peuvent être obtenus auprès de l'Unité Conjoncture.

⇒ Il est possible d'obtenir des données sur la production plus détaillées (par sous-secteur, par région) ou traitées de façon plus approfondie (par ex : désaisonnalisées), soit ponctuellement soit en s'abonnant.

⇒ En plus des indices de la production, nous calculons beaucoup d'autres indicateurs : indices des heures travaillées, nouvelles commandes, masse salariale, nombre d'employés, coût de matériaux, prix à la production, permis de bâtir, chiffre d'affaires, etc.

* hausse en % au cours des trois derniers mois, jusqu'à mai 2005 compris, par rapport au trimestre précédent, valeurs corrigées des variations saisonnières

** les programmes de désaisonnalisation et calcul de tendance considèrent chaque série en soi ; de ce fait, il est possible que l'addition des résultats partiels (des régions ou des types de produits) ne correspond pas avec les résultats globaux.

L'Unité Conjoncture : 02.548.64.82; annelies.pots@statbel.mineco.fgov.be

Centre d'info : 02.277.55.04; info.stat@mineco.fgov.be

<http://statbel.fgov.be>

Production

Indices bruts (2000=100)
Indices de volume de la production industrielle

| | Jan | Fév | Mars | Avril | Mai | Juin | Juil | Août | Sept | Oct | Nov | Déc | Année |
|--|-------|------|-------|-------|-------|-------|------|------|-------|-------|-------|-------|-------|
| Ensemble de l'industrie, à l'exclusion de la construction | | | | | | | | | | | | | |
| 2004 | 98,2 | 98,7 | 113,3 | 104,6 | 99,3 | 111,8 | 97,3 | 97,7 | 115,6 | 111,9 | 107,0 | 107,1 | 105,2 |
| 2005 | 100,6 | 99,2 | 108,8 | 103,1 | 101,0 | | | | | | | | |
| Construction | | | | | | | | | | | | | |
| 2004 | 82,7 | 90,1 | 109,4 | 96,0 | 89,2 | 109,1 | 49,1 | 92,9 | 107,7 | 103,5 | 91,1 | 79,8 | 91,7 |
| 2005 | 71,9 | 82,9 | 90,1 | 101,1 | 89,8 | | | | | | | | |

Indices par jour ouvrable

Compte tenu de la durée et de la composition inégales des mois

| | Jan | Fév | Mars | Avril | Mai | Juin | Juil | Août | Sept | Oct | Nov | Déc | Année |
|--|-------|-------|-------|-------|-------|-------|------|------|-------|-------|-------|-------|-------|
| Ensemble de l'industrie, à l'exclusion de la construction | | | | | | | | | | | | | |
| 2004 | 99,8 | 101,4 | 111,3 | 104,7 | 104,5 | 110,4 | 97,6 | 98,8 | 114,0 | 115,1 | 109,0 | 104,6 | 105,9 |
| 2005 | 102,2 | 99,2 | 107,5 | 103,6 | 105,7 | | | | | | | | |
| Construction | | | | | | | | | | | | | |
| 2004 | 87,4 | 93,0 | 105,9 | 97,7 | 102,1 | 106,7 | 53,8 | 93,5 | 105,3 | 108,2 | 97,0 | 76,3 | 93,9 |
| 2005 | 76,6 | 82,9 | 90,7 | 102,8 | 98,6 | | | | | | | | |

Tendance

Ensemble de l'industrie ; après élimination des variations saisonnières et accidentelles

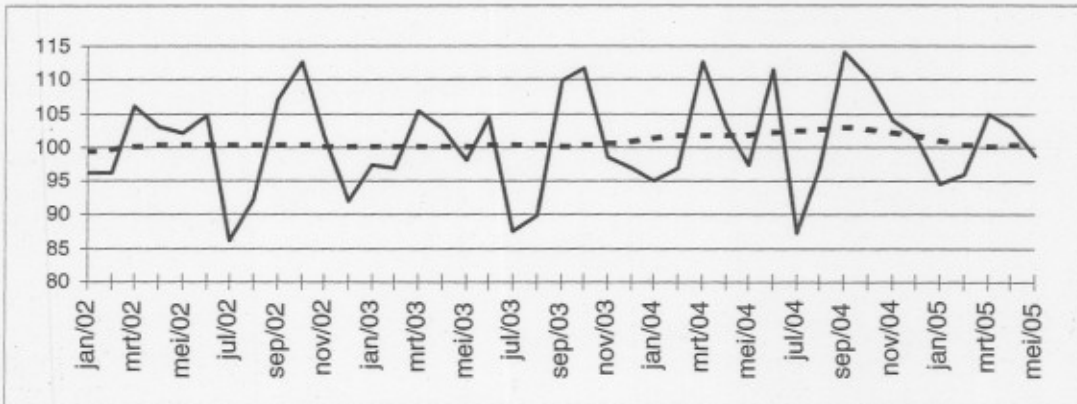

Indices bruts:

Tendance :

.....

Evolution de la tendance

Comparaison des trois derniers mois avec les trois mois précédents

↗ > 2.5%
 ↘ 0.5% à 2.5%
 → 0.5% à 0.5%
 ↙ -2.5% à -0.5%
 ↘ < -2.5%

| Branches d'activité / Grands regroupements industriels | Belgique | Flandre | Wallonie | Bruxelles |
|---|----------|---------|----------|-----------|
| Ensemble de l'industrie | ↘ | ↘ | ↘ | ↘ |
| Ensemble de l'industrie, à l'exclusion de la construction | ↘ | ↘ | ↘ | ↘ |
| Biens intermédiaires | ↘ | ↘ | ↗ | ↘ |
| Biens d'investissement | ↗ | → | ↘ | ↘ |
| Biens de consommation durables | ↘↘ | ↘ | → | ↗↗ |
| Biens de consommation non-durables | → | ↗ | ↗ | ↘↘ |
| Industries extractives | ↗↗ | → | ↗ | |
| Industries agricoles et alimentaires | ↗ | ↗ | ↗↗ | ↘↘ |
| Textile, habillement, cuir et chaussure | ↘ | ↘↘ | ↘↘ | ↘↘ |
| Papier et carton; édition et imprimerie | ↘ | ↘ | ↘ | → |
| Industrie chimique, du caoutchouc et des plastiques | ↘ | ↘↘ | ↗ | ↘↘ |
| Fabrications métalliques | ↘ | → | ↘ | → |
| Cokéfaction, raffinage et industries nucléaires | ↘ | ↘ | → | |
| Produits minéraux non métalliques | → | ↗ | ↘ | ↘↘ |
| Métallurgie | ↘↘ | ↘ | ↘↘ | |
| Meubles | ↘ | ↘ | ↘ | |
| Électricité | ↗ | ↗ | ↘ | ↘ |
| Construction | ↘ | ↘ | ↘↘ | ↘ |

SPF ECONOMIE, P.M.E., CLASSES MOYENNES ET ENERGIE
COMMUNIQUE DE PRESSE

Jeudi 11 août 2005

**Juin 2005* : production
industrie : +0,2% ; construction : +3,3%**

Comparé aux trois mois précédents, l'**indice désaisonnalisé** de la **production** de l'industrie à l'exclusion de la construction pour la Belgique des trois derniers mois montre un statu quo (+ 0,2%) ; dans la construction, l'augmentation est de 3,3%.

La **tendance** des trois derniers mois comparés aux trois mois précédents montre un statu quo (-0,4%) pour le Royaume. Au niveau régional, la production de la Flandre a diminué de 1,5%, en Wallonie on observe un statu quo (+ 0,0%)**.

Une répartition selon le type des produits donne -0,2% pour les biens intermédiaires, -0,2% pour les biens d'investissements, -3,3% pour les biens de consommation durables et +1,1% pour les biens de consommation non durables. La construction, d'autre part, a diminué de 1,3%.

Prochain communiqué de presse : **8/9/2005**

*

* *

Reproduction autorisée moyennant indication de la source: **SPF Economie – Division Statistique**

Sur la page suivante, vous trouverez les tableaux et graphiques annexes.

Plus d'informations sur la conjoncture !

⇒ pour une vue globale de la conjoncture en Belgique et en Europe, consultez le portail conjoncturel (en 4 langues) :
<http://statbel.fgov.be/indicators>

⇒ Tous les renseignements méthodologiques peuvent être obtenus auprès de l'Unité Conjoncture.

⇒ Il est possible d'obtenir des données sur la production plus détaillées (par sous-secteur, par région) ou traitées de façon plus approfondie (par ex : désaisonnalisées), soit ponctuellement soit en s'abonnant.

⇒ En plus des indices de la production, nous calculons beaucoup d'autres indicateurs : indices des heures travaillées, nouvelles commandes, masse salariale, nombre d'employés, coût de matériaux, prix à la production, permis de bâtir, chiffre d'affaires, etc.

* hausse en % au cours des trois derniers mois, jusqu'à juin 2005 compris, par rapport au trimestre précédent, valeurs corrigées des variations saisonnières

** les programmes de désaisonnalisation et calcul de tendance considèrent chaque série en soi ; de ce fait, il est possible que l'addition des résultats partiels (des régions ou des types de produits) ne correspond pas avec les résultats globaux.

L'Unité Conjoncture : 02.548.64.82; annelies.pots@statbel.mineco.fgov.be

Centre d'info : 02.277.55.04; info.stat@mineco.fgov.be

<http://statbel.fgov.be>

Production

Indices bruts (2000=100)
Indices de volume de la production industrielle

| | Jan | Fév | Mars | Avril | Mai | Juin | Juil | Août | Sept | Oct | Nov | Déc | Année |
|--|-------|------|-------|-------|-------|-------|------|------|-------|-------|-------|-------|-------|
| Ensemble de l'industrie, à l'exclusion de la construction | | | | | | | | | | | | | |
| 2004 | 98,2 | 98,7 | 113,3 | 104,6 | 99,3 | 111,8 | 97,3 | 97,7 | 115,6 | 111,9 | 107,0 | 107,1 | 105,2 |
| 2005 | 100,6 | 99,2 | 108,4 | 103,2 | 100,1 | 110,5 | | | | | | | |
| Construction | | | | | | | | | | | | | |
| 2004 | 82,7 | 90,1 | 109,4 | 96,0 | 89,2 | 109,1 | 49,1 | 92,9 | 107,7 | 103,5 | 91,1 | 79,8 | 91,7 |
| 2005 | 71,9 | 82,9 | 90,1 | 100,9 | 90,5 | 103,6 | | | | | | | |

Indices par jour ouvrable

Compte tenu de la durée et de la composition inégales des mois

| | Jan | Fév | Mars | Avril | Mai | Juin | Juil | Août | Sept | Oct | Nov | Déc | Année |
|--|-------|-------|-------|-------|-------|-------|------|------|-------|-------|-------|-------|-------|
| Ensemble de l'industrie, à l'exclusion de la construction | | | | | | | | | | | | | |
| 2004 | 99,8 | 101,4 | 111,3 | 104,7 | 104,5 | 110,4 | 97,6 | 98,8 | 114,0 | 115,1 | 109,0 | 104,6 | 105,9 |
| 2005 | 102,2 | 99,2 | 107,2 | 103,6 | 104,8 | 108,8 | | | | | | | |
| Construction | | | | | | | | | | | | | |
| 2004 | 87,4 | 93,0 | 105,9 | 97,7 | 102,0 | 106,7 | 53,8 | 93,5 | 105,3 | 108,2 | 97,0 | 76,3 | 93,9 |
| 2005 | 76,6 | 82,9 | 90,7 | 102,6 | 99,3 | 101,3 | | | | | | | |

Tendance

Ensemble de l'industrie ; après élimination des variations saisonnières et accidentelles

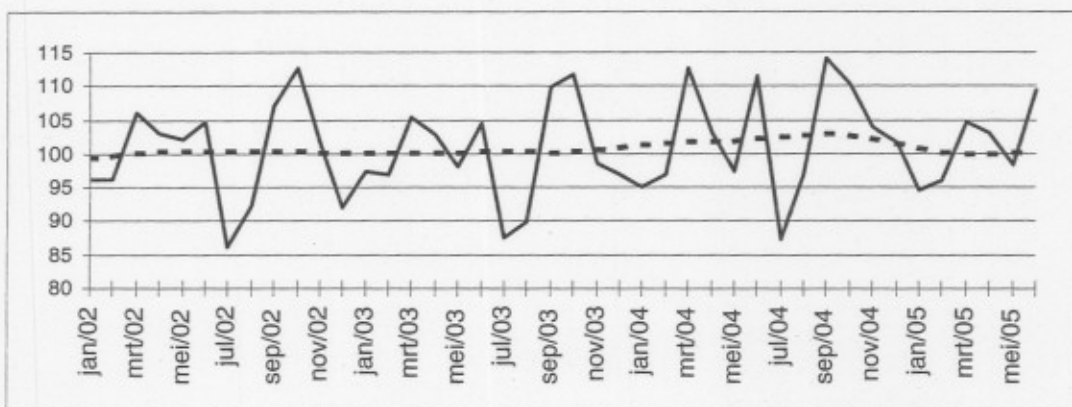

Indices bruts:

Tendance :

.....

Evolution de la tendance

Comparaison des trois derniers mois avec les trois mois précédents

↗ > 2.5%
→ 0.5% à 2.5%
↘ -2.5% à -0.5%
↙ < -2.5%

| Branches d'activité / Grands regroupements industriels | Belgique | Flandre | Wallonie | Bruxelles |
|---|----------|---------|----------|-----------|
| Ensemble de l'industrie | → | ↘ | → | ↘↘ |
| Ensemble de l'industrie, à l'exclusion de la construction | → | ↘ | → | ↘↘ |
| Biens intermédiaires | → | ↘ | ↗ | ↘↘ |
| Biens d'investissement | → | → | → | ↘↘ |
| Biens de consommation durables | ↘↘ | ↘ | ↘ | ↘↘ |
| Biens de consommation non-durables | ↗ | ↗ | ↗ | ↘↘ |
| Industries extractives | ↗↗ | → | ↗ | |
| Industries agricoles et alimentaires | ↗ | ↗ | ↗↗ | ↘↘ |
| Textile, habillement, cuir et chaussure | → | ↘ | ↘↘ | ↘ |
| Papier et carton; édition et imprimerie | ↘ | → | ↘↘ | → |
| Industrie chimique, du caoutchouc et des plastiques | ↘ | ↘↘ | ↗ | ↘↘ |
| Fabrications métalliques | ↘ | ↘ | → | ↘ |
| Cokéfaction, raffinage et industries nucléaires | ↘ | ↘↘ | → | |
| Produits minéraux non métalliques | → | ↗ | ↘ | ↘↘ |
| Métallurgie | ↘↘ | ↘ | ↘↘ | |
| Meubles | ↘↘ | ↘↘ | ↘↘ | |
| Électricité | ↗ | ↗ | ↘ | ↘ |
| Construction | ↘ | ↘ | ↘↘ | ↘ |

SPF ECONOMIE, P.M.E., CLASSES MOYENNES ET ENERGIE
COMMUNIQUE DE PRESSE

Jeudi 8 septembre 2005

**Juillet 2005* : production
industrie : +0,8% ; construction : +2,7%**

Comparé aux trois mois précédents, l'**indice désaisonnalisé** de la **production** de l'industrie à l'exclusion de la construction pour la Belgique des trois derniers mois a augmenté de 0,8% ; dans la construction, l'augmentation est de 2,7%.

La **tendance** des trois derniers mois comparés aux trois mois précédents montre un statu quo (+0,0%) pour le Royaume. Au niveau régional, la production de la Flandre a diminué de 0,6%, en Wallonie on constate une diminution de 1,2%**.

Une répartition selon le type des produits donne +0,5% pour les biens intermédiaires, +0,8% pour les biens d'investissements, -2,0% pour les biens de consommation durables et +0,7% pour les biens de consommation non durables. La construction, d'autre part, a augmenté de 1,8%.

Prochain communiqué de presse : **13/10/2005**

*

* *

Reproduction autorisée moyennant indication de la source: **SPF Economie – Division Statistique**

Sur la page suivante, vous trouverez les tableaux et graphiques annexes.

Plus d'informations sur la conjoncture !

⇒ pour une vue globale de la conjoncture en Belgique et en Europe, consultez le portail conjoncturel (en 4 langues) :
<http://statbel.fgov.be/indicators>

⇒ Tous les renseignements méthodologiques peuvent être obtenus auprès de l'Unité Conjoncture.

⇒ Il est possible d'obtenir des données sur la production plus détaillées (par sous-secteur, par région) ou traitées de façon plus approfondie (par ex : désaisonnalisées), soit ponctuellement soit en s'abonnant.

⇒ En plus des indices de la production, nous calculons beaucoup d'autres indicateurs : indices des heures travaillées, nouvelles commandes, masse salariale, nombre d'employés, coût de matériaux, prix à la production, permis de bâtir, chiffre d'affaires, etc.

* hausse en % au cours des trois derniers mois, jusqu'à juillet 2005 compris, par rapport au trimestre précédent, valeurs corrigées des variations saisonnières

** les programmes de désaisonnalisation et calcul de tendance considèrent chaque série en soi ; de ce fait, il est possible que l'addition des résultats partiels (des régions ou des types de produits) ne correspond pas avec les résultats globaux.

L'Unité Conjoncture : 02.548.64.82; annelies.pots@statbel.mineco.fgov.be

Centre d'info : 02.277.55.04; info.stat@mineco.fgov.be

<http://statbel.fgov.be>

Production

Indices bruts (2000=100)
Indices de volume de la production industrielle

| | Jan | Fév | Mars | Avril | Mai | Juin | Juil | Août | Sept | Oct | Nov | Déc | Année |
|--|-------|-------|-------|-------|-------|-------|------|------|-------|-------|-------|-------|-------|
| Ensemble de l'industrie, à l'exclusion de la construction | | | | | | | | | | | | | |
| 2004 | 98,2 | 98,7 | 113,3 | 104,6 | 99,3 | 111,8 | 97,3 | 97,7 | 115,6 | 111,9 | 107,0 | 107,1 | 105,2 |
| 2005 | 100,6 | 99,2 | 108,4 | 103,0 | 100,1 | 113,3 | 88,0 | | | | | | |
| Construction | | | | | | | | | | | | | |
| 2004 | 82,7 | 90,1 | 109,4 | 96,0 | 89,2 | 109,1 | 49,1 | 92,9 | 107,7 | 103,5 | 91,1 | 79,8 | 91,7 |
| 2005 | 71,9 | 82,9 | 90,1 | 100,7 | 90,5 | 110,5 | 41,5 | | | | | | |
| Ensemble de l'industrie, à l'exclusion de la construction | | | | | | | | | | | | | |
| 2004 | 99,9 | 101,5 | 111,3 | 104,7 | 104,8 | 110,5 | 97,5 | 98,9 | 114,0 | 115,2 | 109,2 | 104,6 | 106,0 |
| 2005 | 102,2 | 99,2 | 107,2 | 103,5 | 105,0 | 111,6 | 93,7 | | | | | | |
| Construction | | | | | | | | | | | | | |
| 2004 | 87,4 | 93,0 | 105,9 | 97,7 | 102,0 | 106,7 | 53,8 | 93,5 | 105,3 | 108,2 | 97,0 | 76,3 | 93,9 |
| 2005 | 76,6 | 82,9 | 90,7 | 102,5 | 99,3 | 108,2 | 50,2 | | | | | | |

Indices par jour ouvrable

Compte tenu de la durée et de la composition inégales des mois

Tendance

Ensemble de l'industrie ; après élimination des variations saisonnières et accidentelles

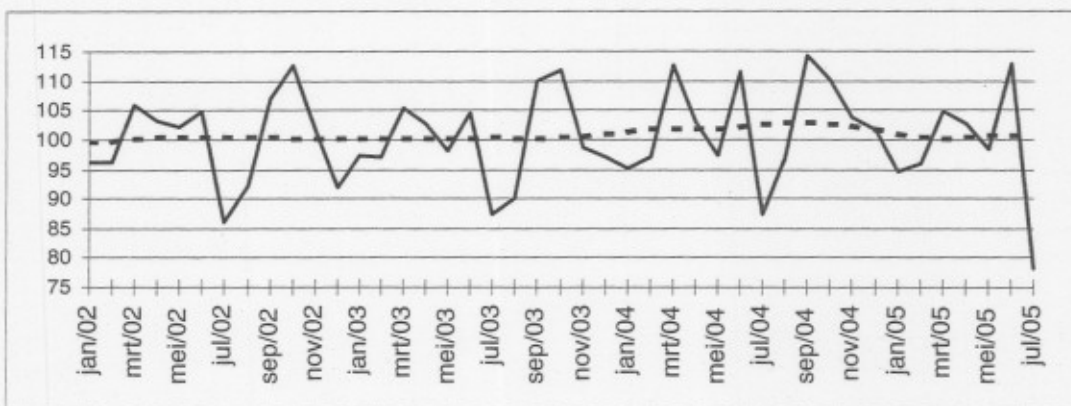

Indices bruts:

Tendance :

.....

Evolution de la tendance

Comparaison des trois derniers mois avec les trois mois précédents

↗↗ > 2.5%
↗ 0.5% à 2.5%
→ 0.5% à 0.5%
↘ -2.5% à -0.5%
↘↘ < -2.5%

| Branches d'activité / Grands regroupements industriels | Belgique | Flandre | Wallonie | Bruxelles |
|---|----------|---------|----------|-----------|
| Ensemble de l'industrie | → | → | ↘ | ↘↘ |
| Ensemble de l'industrie, à l'exclusion de la construction | → | ↘ | ↘ | ↘↘ |
| Biens intermédiaires | → | ↘ | → | ↘ |
| Biens d'investissement | ↗ | → | → | ↘↘ |
| Biens de consommation durables | ↘ | → | ↘ | ↗↗ |
| Biens de consommation non-durables | ↗ | → | ↗ | ↘↘ |
| Industries extractives | ↗↗ | ↘ | ↘ | |
| Industries agricoles et alimentaires | ↗ | → | ↗ | ↘↘ |
| Textile, habillement, cuir et chaussure | ↘ | ↘ | ↘↘ | ↘ |
| Papier et carton; édition et imprimerie | ↘ | ↗ | ↘↘ | ↘ |
| Industrie chimique, du caoutchouc et des plastiques | ↗ | ↘ | ↘↘ | ↘↘ |
| Fabrications métalliques | ↘ | → | → | ↘↘ |
| Cokéfaction, raffinage et industries nucléaires | ↘ | ↘ | → | |
| Produits minéraux non métalliques | ↗ | ↗ | ↗ | ↘ |
| Métallurgie | ↘↘ | ↘↘ | ↘↘ | |
| Meubles | ↘ | ↘ | ↘ | |
| Électricité | ↗ | ↗ | ↘ | ↘ |
| Construction | ↗ | ↗↗ | ↘ | ↘ |

SPF ECONOMIE, P.M.E., CLASSES MOYENNES ET ENERGIE
COMMUNIQUE DE PRESSE

Jeudi 13 octobre 2005

Août 2005* : production
industrie : +0,8% ; construction : +4,2%

Comparé aux trois mois précédents, l'**indice désaisonnalisé** de la **production** de l'industrie à l'exclusion de la construction pour la Belgique des trois derniers mois a augmenté de 0,8% ; dans la construction, l'augmentation est de 4,2%.

La **tendance** des trois derniers mois comparés aux trois mois précédents montre un statu quo (+0,2%) pour le Royaume. Au niveau régional, la production de la Flandre a augmenté de 0,5%, en Wallonie on constate une diminution de 1,0%**.

Une répartition selon le type des produits donne +1,4% pour les biens intermédiaires, +0,9% pour les biens d'investissements, -1,9% pour les biens de consommation durables et -0,2% pour les biens de consommation non durables. La construction, d'autre part, a augmenté de 1,5%.

Prochain communiqué de presse : **10/11/2005**

*

* *

Reproduction autorisée moyennant indication de la source: **SPF Economie – Direction générale Statistiques**

Sur la page suivante, vous trouverez les tableaux et graphiques annexes.

Plus d'informations sur la conjoncture !

⇒ pour une vue globale de la conjoncture en Belgique et en Europe, consultez le portail conjoncture! (en 4 langues) :
<http://statbel.fgov.be/indicators>

⇒ Tous les renseignements méthodologiques peuvent être obtenus auprès de l'Unité Conjoncture.

⇒ Il est possible d'obtenir des données sur la production plus détaillées (par sous-secteur, par région) ou traitées de façon plus approfondie (par ex : désaisonnalisées), soit ponctuellement soit en s'abonnant.

⇒ En plus des indices de la production, nous calculons beaucoup d'autres indicateurs : indices des heures travaillées, nouvelles commandes, masse salariale, nombre d'employés, coût de matériaux, prix à la production, permis de bâtir, chiffre d'affaires, etc.

* hausse en % au cours des trois derniers mois, jusqu'à août 2005 compris, par rapport au trimestre précédent, valeurs corrigées des variations saisonnières

** les programmes de désaisonnalisation et calcul de tendance considèrent chaque série en soi ; de ce fait, il est possible que l'addition des résultats partiels (des régions ou des types de produits) ne correspond pas avec les résultats globaux.

L'Unité Conjoncture : 02.548.64.82; annelies.pots@statbel.mineco.fgov.be

Centre d'info : 02.277.55.04; info.stat@mineco.fgov.be

<http://statbel.fgov.be>

Production

Indices bruts (2000=100)
Indices de volume de la production industrielle

| | Jan | Fév | Mars | Avril | Mai | Juin | Juil | Août | Sept | Oct | Nov | Déc | Année |
|--|-------|-------|-------|-------|-------|-------|------|------|-------|-------|-------|-------|-------|
| Ensemble de l'industrie, à l'exclusion de la construction | | | | | | | | | | | | | |
| 2004 | 98,2 | 98,7 | 113,3 | 104,6 | 99,3 | 111,8 | 97,3 | 97,7 | 115,6 | 111,9 | 107,0 | 107,1 | 105,2 |
| 2005 | 100,6 | 99,2 | 108,4 | 103,0 | 99,8 | 113,3 | 90,9 | 97,2 | | | | | |
| Construction | | | | | | | | | | | | | |
| 2004 | 82,7 | 90,1 | 109,4 | 96,0 | 89,2 | 109,1 | 49,1 | 92,9 | 107,7 | 103,5 | 91,1 | 79,8 | 91,7 |
| 2005 | 71,9 | 82,9 | 90,1 | 100,7 | 90,7 | 110,5 | 44,3 | 92,5 | | | | | |
| Ensemble de l'industrie, à l'exclusion de la construction | | | | | | | | | | | | | |
| 2004 | 99,8 | 101,4 | 111,3 | 104,7 | 104,6 | 110,5 | 97,6 | 98,8 | 114,0 | 115,1 | 109,1 | 104,6 | 106,0 |
| 2005 | 102,2 | 99,2 | 107,2 | 103,5 | 104,6 | 111,6 | 96,4 | 96,5 | | | | | |
| Construction | | | | | | | | | | | | | |
| 2004 | 87,3 | 93,0 | 106,0 | 97,7 | 101,9 | 106,8 | 53,7 | 93,5 | 105,4 | 108,1 | 96,9 | 76,4 | 93,9 |
| 2005 | 76,5 | 82,9 | 90,6 | 102,4 | 99,4 | 108,2 | 52,9 | 93,0 | | | | | |

Indices par jour ouvrable

Compte tenu de la durée et de la composition inégales des mois

Tendance

Ensemble de l'industrie ; après élimination des variations saisonnières et accidentelles

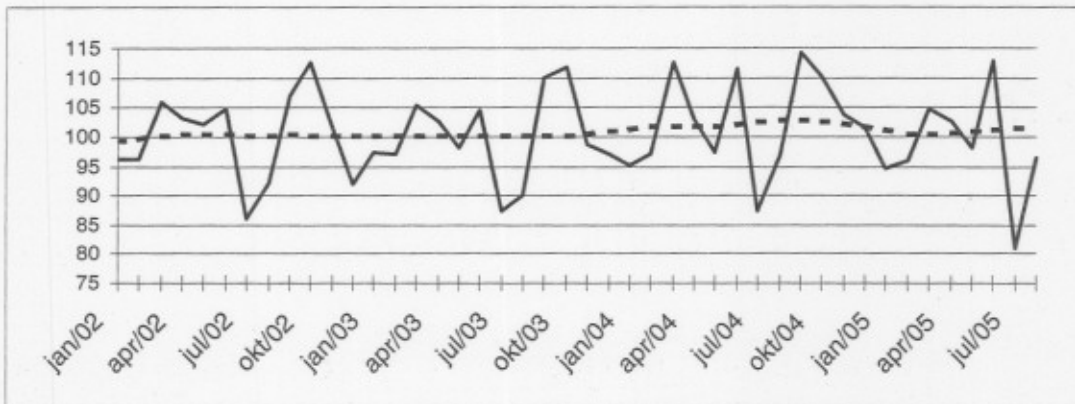

Indices bruts:

Tendance :

.....

Evolution de la tendance

Comparaison des trois derniers mois avec les trois mois précédents

↗ > 2.5%
↗ 0.5% à 2.5%
→ 0.5% à 0.5%
↘ -2.5% à -0.5%
↘ < -2.5%

| Branches d'activité / Grands regroupements industriels | Belgique | Flandre | Wallonie | Bruxelles |
|---|----------|---------|----------|-----------|
| Ensemble de l'industrie | ↗ | → | → | ↘ |
| Ensemble de l'industrie, à l'exclusion de la construction | → | → | ↘ | ↘ |
| Biens intermédiaires | ↗ | ↗ | ↗ | ↗ |
| Biens d'investissement | ↗ | → | ↗ | ↘ |
| Biens de consommation durables | ↘ | ↗ | ↘ | ↗ |
| Biens de consommation non-durables | → | → | ↗ | ↘ |
| Industries extractives | ↘ | ↘ | ↘ | |
| Industries agricoles et alimentaires | → | → | ↗ | ↘ |
| Textile, habillement, cuir et chaussure | → | → | ↘ | ↗ |
| Papier et carton; édition et imprimerie | ↘ | ↗ | ↘ | → |
| Industrie chimique, du caoutchouc et des plastiques | → | → | ↘ | ↘ |
| Fabrications métalliques | → | → | → | → |
| Cokéfaction, raffinage et industries nucléaires | ↘ | ↘ | ↘ | |
| Produits minéraux non métalliques | ↗ | ↗ | → | ↘ |
| Métallurgie | → | ↘ | ↘ | |
| Meubles | ↗ | → | ↗ | |
| Électricité | ↗ | ↗ | ↘ | ↘ |
| Construction | ↗ | → | ↘ | ↗ |

SPF ECONOMIE, P.M.E., CLASSES MOYENNES ET ENERGIE COMMUNIQUE DE PRESSE

Jeudi 10 novembre 2005

Septembre 2005* : production industrie : -1,0% ; construction : -1,6%

Comparé aux trois mois précédents, l'**indice désaisonnalisé** de la **production** de l'industrie à l'exclusion de la construction pour la Belgique des trois derniers mois a diminué de 1,0% ; dans la construction, la diminution est de 1,6%.

La **tendance** des trois derniers mois comparés aux trois mois précédents montre un statu quo (-0,4%) pour le Royaume. Au niveau régional, la production de la Flandre est restée stable (+0,1%), en Wallonie on constate une diminution de 1,8%**.

Une répartition selon le type des produits donne +1,2% pour les biens intermédiaires, +0,1% pour les biens d'investissements, -1,8% pour les biens de consommation durables et -0,3% pour les biens de consommation non durables. La construction, d'autre part, a diminué de 0,5%.

Prochain communiqué de presse : **8/12/2005**

*

* *

*Reproduction autorisée moyennant indication de la source: **SPF Economie – Direction générale Statistiques***

Sur la page suivante, vous trouverez les tableaux et graphiques annexes.

Plus d'informations sur la conjoncture !

⇒ pour une vue globale de la conjoncture en Belgique et en Europe, consultez le portail conjoncturel (en 4 langues) :
<http://statbel.fgov.be/indicators>

⇒ Tous les renseignements méthodologiques peuvent être obtenus auprès de l'Unité Conjoncture.

⇒ Il est possible d'obtenir des données sur la production plus détaillées (par sous-secteur, par région) ou traitées de façon plus approfondie (par ex : désaisonnalisées), soit ponctuellement soit en s'abonnant.

⇒ En plus des indices de la production, nous calculons beaucoup d'autres indicateurs : indices des heures travaillées, nouvelles commandes, masse salariale, nombre d'employés, coût de matériaux, prix à la production, permis de bâtir, chiffre d'affaires, etc.

** hausse en % au cours des trois derniers mois, jusqu'à septembre 2005 compris, par rapport au trimestre précédent, valeurs corrigées des variations saisonnières*

*** les programmes de désaisonnalisation et calcul de tendance considèrent chaque série en soi ; de ce fait, il est possible que l'addition des résultats partiels (des régions ou des types de produits) ne corresponde pas avec les résultats globaux.*

L'Unité Conjoncture : 02.548.64.82; annelies.pots@statbel.mineco.fgov.be

Centre d'info : 02.277.55.04; info.stat@mineco.fgov.be

<http://statbel.fgov.be>

Production

Indices bruts (2000=100)

Indices de volume de la production industrielle

| | Jan | Fév | Mars | Avril | Mai | Juin | Juil | Août | Sept | Oct | Nov | Déc | Année |
|--|-------|-------|-------|-------|-------|-------|------|------|-------|-------|-------|-------|-------|
| Ensemble de l'industrie, à l'exclusion de la construction | | | | | | | | | | | | | |
| 2004 | 98,2 | 98,7 | 113,3 | 104,6 | 99,3 | 111,8 | 97,3 | 97,7 | 115,6 | 111,9 | 107,0 | 107,1 | 105,2 |
| 2005 | 100,6 | 99,2 | 108,4 | 103,0 | 99,8 | 115,0 | 90,9 | 96,5 | 110,8 | | | | |
| Construction | | | | | | | | | | | | | |
| 2004 | 82,7 | 90,1 | 109,4 | 96,0 | 89,2 | 109,1 | 49,1 | 92,9 | 107,7 | 103,5 | 91,1 | 79,8 | 91,7 |
| 2005 | 71,9 | 82,9 | 90,1 | 100,7 | 90,7 | 108,8 | 44,3 | 92,8 | 103,3 | | | | |
| Ensemble de l'industrie, à l'exclusion de la construction | | | | | | | | | | | | | |
| 2004 | 99,8 | 101,4 | 111,3 | 104,8 | 104,6 | 110,5 | 97,6 | 98,9 | 114,0 | 115,1 | 109,1 | 104,6 | 106,0 |
| 2005 | 102,2 | 99,2 | 107,3 | 103,5 | 104,7 | 113,4 | 96,4 | 95,8 | 109,6 | | | | |
| Construction | | | | | | | | | | | | | |
| 2004 | 87,3 | 93,0 | 106,0 | 97,7 | 101,8 | 106,8 | 53,7 | 93,5 | 105,4 | 108,1 | 96,9 | 76,4 | 93,9 |
| 2005 | 76,5 | 82,9 | 90,6 | 102,4 | 99,3 | 106,5 | 52,9 | 93,4 | 101,0 | | | | |

Indices par jour ouvrable

Compte tenu de la durée et de la composition inégales des mois

Tendance

Ensemble de l'industrie ; après élimination des variations saisonnières et accidentelles

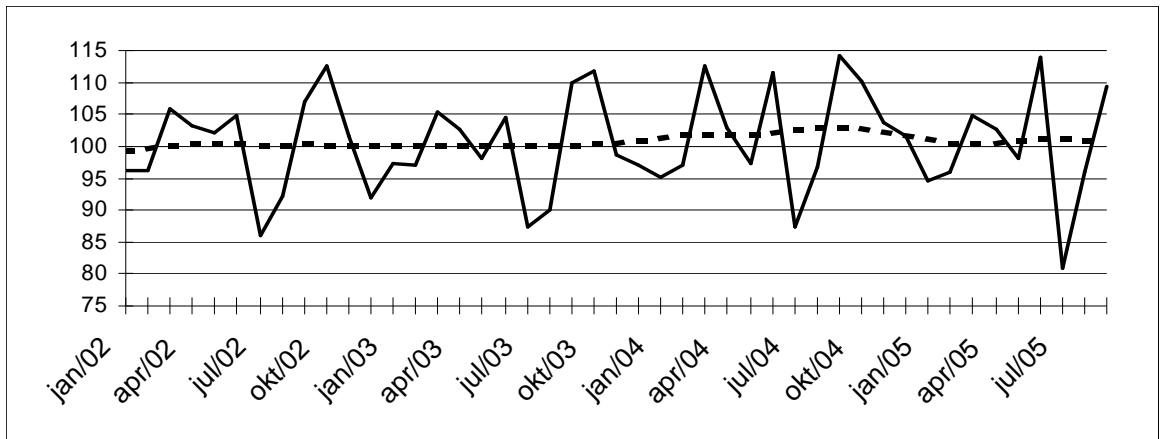

Indices bruts:

Tendance :

Evolution de la tendance

Comparaison des trois derniers mois avec les trois mois précédents

↗↗ > 2.5%
 ↗ 0.5% à 2.5%
 → 0.5% à 0.5%
 ↘ -2.5% à -0.5%
 ↘↘ < -2.5%

| Branches d'activité / Grands regroupements industriels | Belgique | Flandre | Wallonie | Bruxelles |
|---|----------|---------|----------|-----------|
| Ensemble de l'industrie | → | → | ↘ | ↘ |
| Ensemble de l'industrie, à l'exclusion de la construction | → | → | ↘ | ↘ |
| Biens intermédiaires | ↗ | ↗ | → | ↗↗ |
| Biens d'investissement | → | → | ↘↘ | ↘ |
| Biens de consommation durables | ↘ | ↗ | ↘ | ↗↗ |
| Biens de consommation non-durables | → | → | ↗ | ↘↘ |
| Industries extractives | ↘ | → | ↘↘ | |
| Industries agricoles et alimentaires | → | → | ↗ | ↘ |
| Textile, habillement, cuir et chaussure | ↘ | → | ↘↘ | ↗ |
| Papier et carton; édition et imprimerie | → | ↗↗ | → | ↗ |
| Industrie chimique, du caoutchouc et des plastiques | → | ↗↗ | ↘↘ | ↘ |
| Fabrications métalliques | ↘ | → | → | ↗↗ |
| Cokéfaction, raffinage et industries nucléaires | ↘ | ↘↘ | ↘↘ | |
| Produits minéraux non métalliques | ↗ | ↗ | ↘ | ↘↘ |
| Métallurgie | ↘↘ | ↘ | ↘↘ | |
| Meubles | ↘ | ↘ | ↘ | |
| Électricité | ↗ | ↗ | ↘ | ↘ |
| Construction | ↘ | ↘ | → | ↘ |

SPF ECONOMIE, P.M.E., CLASSES MOYENNES ET ENERGIE COMMUNIQUE DE PRESSE

Jeudi 8 décembre 2005

Octobre 2005* : production industrie : -2,5% ; construction : -4,6%

Comparé aux trois mois précédents, l'**indice désaisonnalisé** de la **production** de l'industrie à l'exclusion de la construction pour la Belgique des trois derniers mois a diminué de 2,5% ; dans la construction, la diminution est de 4,6%.

La **tendance** des trois derniers mois comparés aux trois mois précédents montre une baisse (-1,6%) pour le Royaume. Au niveau régional, la production de la Flandre a diminué de 1,5%, en Wallonie on constate une diminution de 2,4%**.

Une répartition selon le type des produits donne +0,0% pour les biens intermédiaires, -0,6% pour les biens d'investissements, -2,6% pour les biens de consommation durables et -0,9% pour les biens de consommation non durables. La construction, d'autre part, a diminué de 2,4%.

Prochain communiqué de presse : **12/1/2006**

*

* *

Reproduction autorisée moyennant indication de la source: **SPF Economie – Direction générale Statistiques**

Sur la page suivante, vous trouverez les tableaux et graphiques annexes.

Plus d'informations sur la conjoncture !

⇒ pour une vue globale de la conjoncture en Belgique et en Europe, consultez le portail conjoncturel (en 4 langues) :
<http://statbel.fgov.be/indicators>

⇒ Tous les renseignements méthodologiques peuvent être obtenus auprès du service Conjoncture.

⇒ Il est possible d'obtenir des données sur la production plus détaillées (par sous-secteur, par région) ou traitées de façon plus approfondie (par ex : désaisonnalisées), soit ponctuellement soit en s'abonnant.

⇒ En plus des indices de la production, nous calculons beaucoup d'autres indicateurs : indices des heures travaillées, nouvelles commandes, masse salariale, nombre d'employés, coût de matériaux, prix à la production, permis de bâtir, chiffre d'affaires, etc.

* hausse en % au cours des trois derniers mois, jusqu'à octobre 2005 compris, par rapport au trimestre précédent, valeurs corrigées des variations saisonnières

** les programmes de désaisonnalisation et calcul de tendance considèrent chaque série en soi ; de ce fait, il est possible que l'addition des résultats partiels (des régions ou des types de produits) ne corresponde pas avec les résultats globaux.

Production

Indices bruts (2000=100)

Indices de volume de la production industrielle

| | Jan | Fév | Mars | Avril | Mai | Juin | Juil | Août | Sept | Oct | Nov | Déc | Année |
|--|-------|-------|-------|-------|-------|-------|------|------|-------|-------|-------|-------|-------|
| Ensemble de l'industrie, à l'exclusion de la construction | | | | | | | | | | | | | |
| 2004 | 98,2 | 98,7 | 113,3 | 104,6 | 99,3 | 111,8 | 97,3 | 97,7 | 115,6 | 111,9 | 107,0 | 107,1 | 105,2 |
| 2005 | 100,6 | 99,2 | 108,4 | 103,0 | 99,8 | 115,0 | 90,8 | 96,5 | 111,7 | 103,6 | | | |
| Construction | | | | | | | | | | | | | |
| 2004 | 82,7 | 90,1 | 109,4 | 96,0 | 89,2 | 109,1 | 49,1 | 92,9 | 107,7 | 103,5 | 91,1 | 79,8 | 91,7 |
| 2005 | 71,9 | 82,9 | 90,1 | 100,7 | 90,7 | 108,8 | 44,1 | 92,8 | 107,6 | 93,6 | | | |
| Ensemble de l'industrie, à l'exclusion de la construction | | | | | | | | | | | | | |
| 2004 | 99,8 | 101,4 | 111,3 | 104,7 | 104,6 | 110,5 | 97,6 | 98,9 | 114,0 | 115,1 | 109,1 | 104,5 | 105,9 |
| 2005 | 102,2 | 99,2 | 107,2 | 103,4 | 104,6 | 113,4 | 96,3 | 95,7 | 110,5 | 106,2 | | | |
| Construction | | | | | | | | | | | | | |
| 2004 | 87,4 | 93,0 | 105,9 | 97,7 | 102,0 | 106,7 | 53,8 | 93,5 | 105,3 | 108,1 | 97,0 | 76,3 | 93,9 |
| 2005 | 76,6 | 82,9 | 90,7 | 102,4 | 99,4 | 106,5 | 52,8 | 93,4 | 105,3 | 98,3 | | | |

Indices par jour ouvrable

Compte tenu de la durée et de la composition inégales des mois

Tendance

Ensemble de l'industrie ; après élimination des variations saisonnières et accidentelles

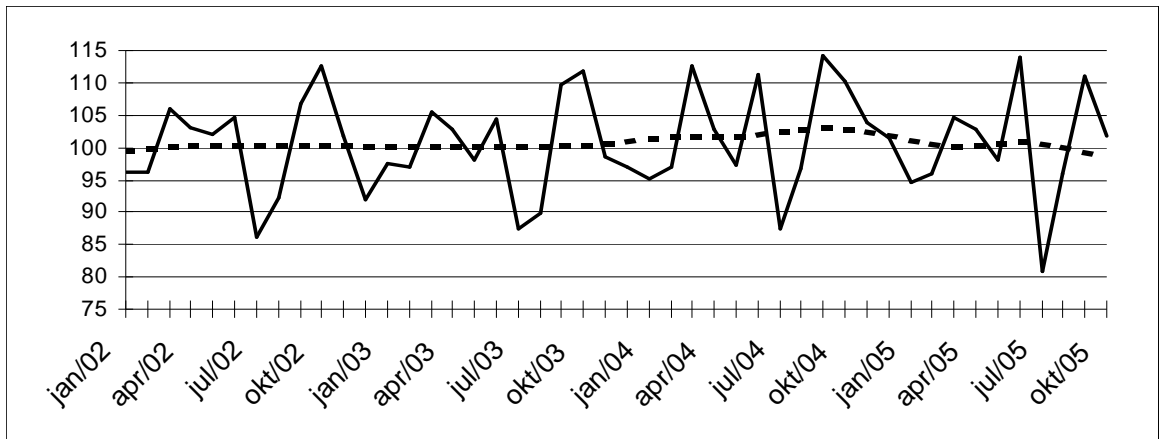

Indices bruts:

Tendance :

Evolution de la tendance

Comparaison des trois derniers mois avec les trois mois précédents

↗↗ > 2.5%
 ↗ 0.5% à 2.5%
 → 0.5% à 0.5%
 ↘ -2.5% à -0.5%
 ↘↘ < -2.5%

| Branches d'activité / Grands regroupements industriels | Belgique | Flandre | Wallonie | Bruxelles |
|---|----------|---------|----------|-----------|
| Ensemble de l'industrie | ↘ | ↘ | ↘ | ↘ |
| Ensemble de l'industrie, à l'exclusion de la construction | ↘ | ↘ | ↘ | ↘ |
| Biens intermédiaires | → | ↘ | → | ↘ |
| Biens d'investissement | ↘ | ↘ | ↘↘ | ↘↘ |
| Biens de consommation durables | ↘↘ | ↘ | ↗ | ↗↗ |
| Biens de consommation non-durables | ↘ | → | ↗ | ↘↘ |
| Industries extractives | ↘ | → | ↘ | |
| Industries agricoles et alimentaires | → | ↘ | ↗ | ↘ |
| Textile, habillement, cuir et chaussure | ↘↘ | → | ↘↘ | ↗ |
| Papier et carton; édition et imprimerie | ↘ | → | → | ↗ |
| Industrie chimique, du caoutchouc et des plastiques | ↘↘ | ↗ | ↘↘ | ↘↘ |
| Fabrications métalliques | ↘ | ↘ | ↘ | ↗ |
| Cokéfaction, raffinage et industries nucléaires | ↘↘ | ↘↘ | ↘ | |
| Produits minéraux non métalliques | ↘ | → | → | ↘↘ |
| Métallurgie | ↘↘ | ↗ | ↘↘ | |
| Meubles | ↘ | ↘↘ | ↗ | |
| Électricité | ↘ | ↘ | ↘ | ↘ |
| Construction | ↘ | ↘↘ | ↘↘ | → |

SPF ECONOMIE, P.M.E., CLASSES MOYENNES ET ENERGIE COMMUNIQUE DE PRESSE

Jeudi 12 janvier 2006

Novembre 2005* : production industrie : -1,4% ; construction : -2,3%

Comparé aux trois mois précédents, l'**indice désaisonnalisé** de la **production** de l'industrie à l'exclusion de la construction pour la Belgique des trois derniers mois a diminué de 1,4% ; dans la construction, la diminution est de 2,3%.

La **tendance** des trois derniers mois comparés aux trois mois précédents montre une baisse (-0,8%) pour le Royaume. Au niveau régional, la production de la Flandre est restée stable (-0,1%), en Wallonie on constate une diminution de 0,6%**.

Une répartition selon le type des produits donne +0,6% pour les biens intermédiaires, -0,9% pour les biens d'investissements, -1,8% pour les biens de consommation durables et -0,5% pour les biens de consommation non durables. La construction, d'autre part, a diminué de 0,7%.

Prochain communiqué de presse : **9/2/2006**

*

* *

Reproduction autorisée moyennant indication de la source: **SPF Economie – Direction générale Statistiques**

Sur la page suivante, vous trouverez les tableaux et graphiques annexes.

Plus d'informations sur la conjoncture !

⇒ pour une vue globale de la conjoncture en Belgique et en Europe, consultez le portail conjoncturel (en 4 langues) :
<http://statbel.fgov.be/indicators>

⇒ Tous les renseignements méthodologiques peuvent être obtenus auprès du service Conjoncture.

⇒ Il est possible d'obtenir des données sur la production plus détaillées (par sous-secteur, par région) ou traitées de façon plus approfondie (par ex : désaisonnalisées), soit ponctuellement soit en s'abonnant.

⇒ En plus des indices de la production, nous calculons beaucoup d'autres indicateurs : indices des heures travaillées, nouvelles commandes, masse salariale, nombre d'employés, coût de matériaux, prix à la production, permis de bâtir, chiffre d'affaires, etc.

* hausse en % au cours des trois derniers mois, jusqu'à novembre 2005 compris, par rapport au trimestre précédent, valeurs corrigées des variations saisonnières

** les programmes de désaisonnalisation et calcul de tendance considèrent chaque série en soi ; de ce fait, il est possible que l'addition des résultats partiels (des régions ou des types de produits) ne correspond pas avec les résultats globaux.

Conjoncture : 02.548.64.82; annelies.pots@statbel.mineco.fgov.be

Centre d'info : 02.277.55.04; info.stat@mineco.fgov.be

<http://statbel.fgov.be>

Production

Indices bruts (2000=100)

Indices de volume de la production industrielle

| | Jan | Fév | Mars | Avril | Mai | Juin | Juil | Août | Sept | Oct | Nov | Déc | Année |
|--|-------|-------|-------|-------|-------|-------|------|------|-------|-------|-------|-------|--------------|
| Ensemble de l'industrie, à l'exclusion de la construction | | | | | | | | | | | | | |
| 2004 | 98,2 | 98,7 | 113,3 | 104,6 | 99,3 | 111,8 | 97,3 | 97,7 | 115,6 | 111,9 | 107,0 | 107,1 | 105,2 |
| 2005 | 100,6 | 99,2 | 108,4 | 103,0 | 99,8 | 115,0 | 90,8 | 95,9 | 111,7 | 105,6 | 107,6 | | |
| Construction | | | | | | | | | | | | | |
| 2004 | 82,7 | 90,1 | 109,4 | 96,0 | 89,2 | 109,1 | 49,1 | 92,9 | 107,7 | 103,5 | 91,1 | 79,8 | 91,7 |
| 2005 | 71,9 | 82,9 | 90,1 | 100,7 | 90,7 | 108,8 | 44,1 | 93,6 | 107,6 | 96,7 | 91,7 | | |
| Ensemble de l'industrie, à l'exclusion de la construction | | | | | | | | | | | | | |
| 2004 | 99,8 | 101,5 | 111,3 | 104,7 | 104,7 | 110,5 | 97,6 | 98,9 | 113,9 | 115,1 | 109,2 | 104,5 | 106,0 |
| 2005 | 102,2 | 99,2 | 107,2 | 103,5 | 104,8 | 113,3 | 96,4 | 95,2 | 110,5 | 108,1 | 107,9 | | |
| Construction | | | | | | | | | | | | | |
| 2004 | 87,4 | 93,0 | 105,9 | 97,7 | 102,0 | 106,7 | 53,8 | 93,5 | 105,3 | 108,1 | 97,0 | 76,3 | 93,9 |
| 2005 | 76,6 | 82,9 | 90,7 | 102,4 | 99,4 | 106,5 | 52,8 | 94,2 | 105,3 | 101,3 | 97,5 | | |

Indices par jour ouvrable

Compte tenu de la durée et de la composition inégales des mois

Tendance

Ensemble de l'industrie ; après élimination des variations saisonnières et accidentelles

Indices bruts:

Tendance :

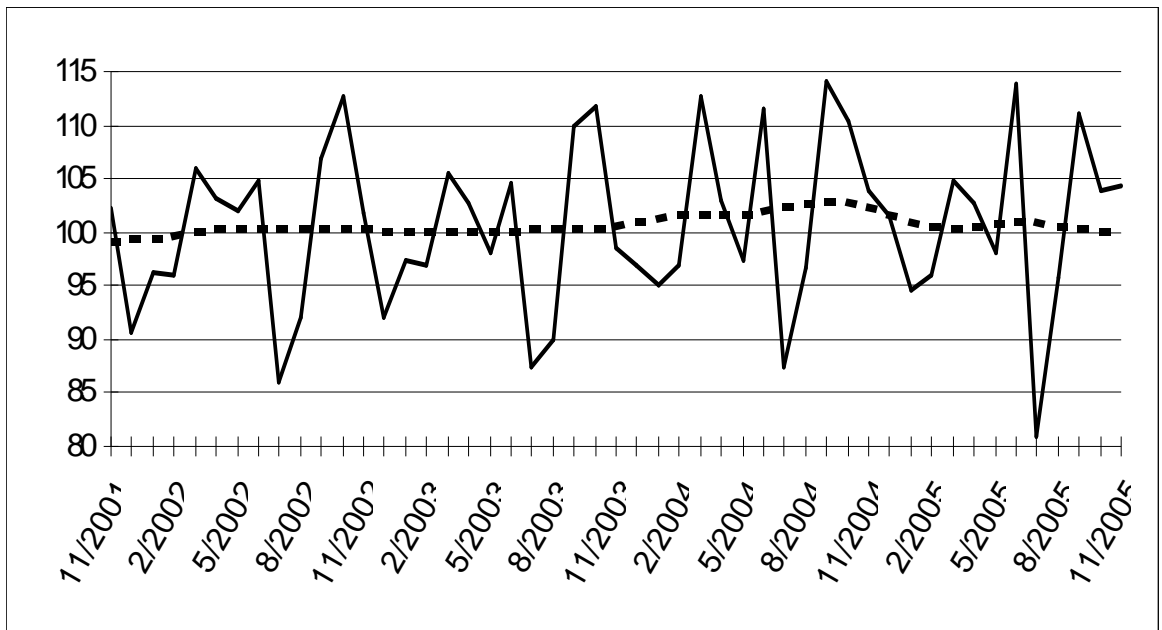

Evolution de la tendance

Comparaison des trois derniers mois avec les trois mois précédents

↗↗ > 2.5%
 ↗ 0.5% à 2.5%
 → 0.5% à 0.5%
 ↘ -2.5% à -0.5%
 ↘↘ < -2.5%

| Branches d'activité / Grands regroupements industriels | Belgique | Flandre | Wallonie | Bruxelles |
|---|----------|---------|----------|-----------|
| Ensemble de l'industrie | ↘ | ↘ | ↘ | ↘ |
| Ensemble de l'industrie, à l'exclusion de la construction | ↘ | → | ↘ | ↘ |
| Biens intermédiaires | ↗ | → | ↘ | ↘↘ |
| Biens d'investissement | ↘ | ↘ | ↗ | ↘↘ |
| Biens de consommation durables | ↘ | → | ↗ | ↗↗ |
| Biens de consommation non-durables | ↘ | → | ↗ | ↘↘ |
| Industries extractives | ↘ | ↘ | ↘ | |
| Industries agricoles et alimentaires | → | ↘ | ↘ | ↘↘ |
| Textile, habillement, cuir et chaussure | ↘ | ↘ | ↘ | ↘ |
| Papier et carton; édition et imprimerie | → | ↘ | ↘ | ↗ |
| Industrie chimique, du caoutchouc et des plastiques | → | ↗↗ | ↘↘ | ↘ |
| Fabrications métalliques | ↘ | → | ↗ | ↗ |
| Cokéfaction, raffinage et industries nucléaires | ↘ | ↘↘ | ↘↘ | |
| Produits minéraux non métalliques | ↘ | ↗ | ↘ | ↘↘ |
| Métallurgie | ↗ | ↘ | ↘↘ | |
| Meubles | ↘↘ | ↘↘ | → | |
| Électricité | ↘ | ↘ | ↘ | → |
| Construction | ↘ | ↘↘ | ↘ | ↗ |

SPF ECONOMIE, P.M.E., CLASSES MOYENNES ET ENERGIE
DIRECTION GENERALE STATISTIQUE ET INFORMATION ECONOMIQUE
COMMUNIQUE DE PRESSE

Mardi 14 février 2006

Décembre 2005* : production
industrie : -0,6% ; construction : -0,2%

Comparé aux trois mois précédents, l'**indice désaisonnalisé** de la **production** de l'industrie à l'exclusion de la construction pour la Belgique des trois derniers mois a diminué de 0,6% ; la construction montre un statu quo (-0,2%).

La **tendance** des trois derniers mois comparés aux trois mois précédents montre une hausse (+1,2%) pour le Royaume. Au niveau régional, la production de la Flandre est restée stable (+0,2%), en Wallonie on observe aussi un statu quo (+0,3%)**.

Une répartition selon le type des produits donne -0,3% pour les biens intermédiaires, -0,3% pour les biens d'investissements, -1,7% pour les biens de consommation durables et -0,5% pour les biens de consommation non durables. La construction, d'autre part, a augmenté de 1,0%.

Prochain communiqué de presse : **9/3/2006**

*

* *

*Reproduction autorisée moyennant indication de la source: **SPF Economie – Direction générale Statistiques***

Sur la page suivante, vous trouverez les tableaux et graphiques annexes.

Plus d'informations sur la conjoncture !

⇒ pour une vue globale de la conjoncture en Belgique et en Europe, consultez le portail conjoncturel (en 4 langues) :
<http://statbel.fgov.be/indicators>

⇒ Tous les renseignements méthodologiques peuvent être obtenus auprès de l'Unité Conjoncture.

⇒ Il est possible d'obtenir des données sur la production plus détaillées (par sous-secteur, par région) ou traitées de façon plus approfondie (par ex : désaisonnalisées), soit ponctuellement soit en s'abonnant.

⇒ En plus des indices de la production, nous calculons beaucoup d'autres indicateurs : indices des heures travaillées, nouvelles commandes, masse salariale, nombre d'employés, coût de matériaux, prix à la production, permis de bâtir, chiffre d'affaires, etc.

* hausse en % au cours des trois derniers mois, jusqu'à décembre 2005 compris, par rapport au trimestre précédent, valeurs corrigées des variations saisonnières

** les programmes de désaisonnalisation et calcul de tendance considèrent chaque série en soi ; de ce fait, il est possible que l'addition des résultats partiels (des régions ou des types de produits) ne correspond pas avec les résultats globaux.

L'Unité Conjoncture : 02.548.64.82; annelies.pots@statbel.mineco.fgov.be

Centre d'info : 02.277.55.04; info.stat@mineco.fgov.be

<http://statbel.fgov.be>

Production

Indices bruts (2000=100)

Indices de volume de la production industrielle

| | Jan | Fév | Mars | Avril | Mai | Juin | Juil | Août | Sept | Oct | Nov | Déc | Année |
|--|-------|-------|-------|-------|-------|-------|------|------|-------|-------|-------|-------|-------|
| Ensemble de l'industrie, à l'exclusion de la construction | | | | | | | | | | | | | |
| 2004 | 98,2 | 98,7 | 113,3 | 104,6 | 99,3 | 111,8 | 97,3 | 97,7 | 115,6 | 111,9 | 107,0 | 107,1 | 105,2 |
| 2005 | 100,6 | 99,2 | 108,4 | 103,0 | 99,8 | 115,0 | 90,8 | 95,9 | 114,4 | 105,6 | 112,0 | 107,7 | 104,4 |
| Construction | | | | | | | | | | | | | |
| 2004 | 82,7 | 90,1 | 109,4 | 96,0 | 89,2 | 109,1 | 49,1 | 92,9 | 107,7 | 103,5 | 91,1 | 79,8 | 91,7 |
| 2005 | 71,9 | 82,9 | 90,1 | 100,7 | 90,7 | 108,8 | 44,1 | 93,6 | 107,4 | 96,7 | 94,4 | 74,3 | 88,0 |
| Ensemble de l'industrie, à l'exclusion de la construction | | | | | | | | | | | | | |
| 2004 | 99,9 | 101,5 | 111,3 | 104,8 | 104,8 | 110,5 | 97,5 | 98,9 | 114,0 | 115,1 | 109,3 | 104,7 | 106,0 |
| 2005 | 102,2 | 99,2 | 107,3 | 103,5 | 104,9 | 113,3 | 96,5 | 95,3 | 113,3 | 108,0 | 112,3 | 107,0 | 105,2 |
| Construction | | | | | | | | | | | | | |
| 2004 | 87,4 | 93,0 | 105,9 | 97,7 | 102,0 | 106,7 | 53,8 | 93,5 | 105,3 | 108,2 | 97,0 | 76,3 | 93,9 |
| 2005 | 76,6 | 82,9 | 90,7 | 102,4 | 99,5 | 106,4 | 52,9 | 94,2 | 105,1 | 101,3 | 100,2 | 74,9 | 90,6 |

Indices par jour ouvrable

Compte tenu de la durée et de la composition inégales des mois

Tendance

Ensemble de l'industrie ; après élimination des variations saisonnières et accidentelles

Indices bruts:

Tendance :

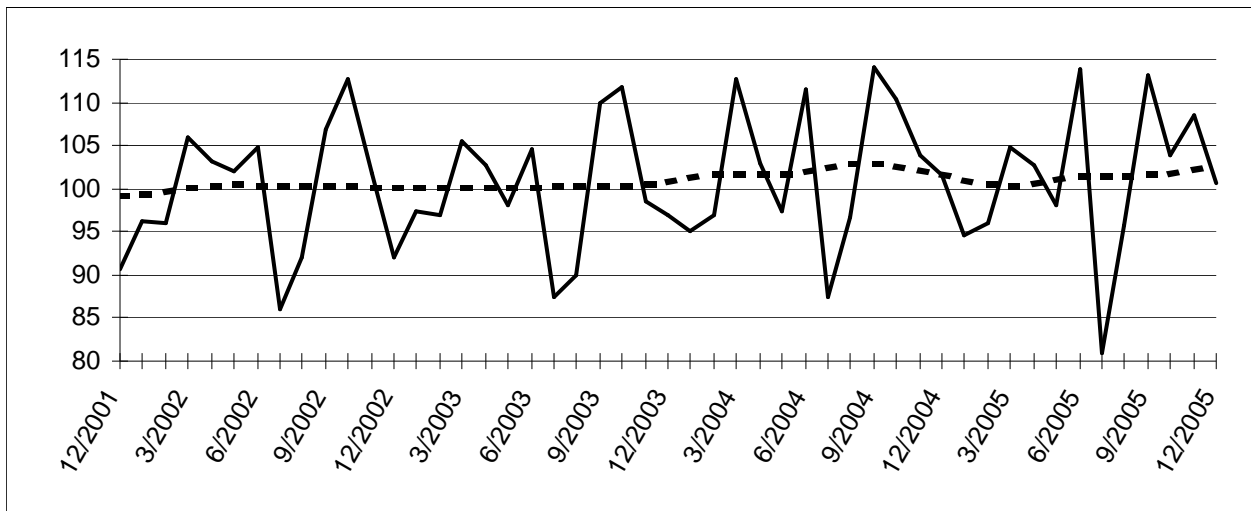

Evolution de la tendance

Comparaison des trois derniers mois avec les trois mois précédents

↗↗ > 2.5%
 ↗ 0.5% à 2.5%
 → 0.5% à 0.5%
 ↘ -2.5% à -0.5%
 ↘↘ < -2.5%

| Branches d'activité / Grands regroupements industriels | Belgique | Flandre | Wallonie | Bruxelles |
|---|----------|---------|----------|-----------|
| Ensemble de l'industrie | ↗ | → | → | ↘↘ |
| Ensemble de l'industrie, à l'exclusion de la construction | ↗ | → | → | ↘↘ |
| Biens intermédiaires | → | ↗ | → | ↗ |
| Biens d'investissement | → | → | ↗ | ↘ |
| Biens de consommation durables | ↘ | ↘ | ↗ | ↗↗ |
| Biens de consommation non-durables | ↘ | ↘ | ↗ | ↘↘ |
| Industries extractives | ↘ | ↘ | ↗ | |
| Industries agricoles et alimentaires | ↗ | → | → | ↘↘ |
| Textile, habillement, cuir et chaussure | ↘ | ↘ | ↘↘ | ↘↘ |
| Papier et carton; édition et imprimerie | ↘ | → | ↗↗ | ↗ |
| Industrie chimique, du caoutchouc et des plastiques | → | ↗↗ | ↘↘ | → |
| Fabrications métalliques | → | → | → | ↘↘ |
| Cokéfaction, raffinage et industries nucléaires | ↘ | ↘ | → | |
| Produits minéraux non métalliques | ↘ | ↗ | ↘ | ↘↘ |
| Métallurgie | ↗↗ | ↘ | ↗ | |
| Meubles | ↘↘ | ↘↘ | → | |
| Électricité | ↗ | ↘ | ↘ | → |
| Construction | ↗ | ↗ | ↘ | → |

SPF ECONOMIE, P.M.E., CLASSES MOYENNES ET ENERGIE
DIRECTION GENERALE STATISTIQUE ET INFORMATION ECONOMIQUE
COMMUNIQUE DE PRESSE

Vendredi 10 mars 2006

**Janvier 2006* : production
industrie : +2,8% ; construction : +6,0%**

Comparé aux trois mois précédents, l'**indice désaisonnalisé** de la **production** de l'industrie à l'exclusion de la construction pour la Belgique des trois derniers mois a augmenté de 2,8% ; dans la construction, l'augmentation est de 6,0%.

La **tendance** des trois derniers mois comparés aux trois mois précédents montre une hausse (+1,5%) pour le Royaume. Au niveau régional, la production de la Flandre a augmenté de 1,0%, en Wallonie on constate une augmentation de 1,3%**.

Une répartition selon le type des produits donne -0,4% pour les biens intermédiaires, +0,7% pour les biens d'investissements, -1,4% pour les biens de consommation durables et +0,3% pour les biens de consommation non durables. La construction, d'autre part, a augmenté de 1,6%.

Prochain communiqué de presse : **13/4/2006**

*

* *

*Reproduction autorisée moyennant indication de la source: **SPF Economie – Direction générale Statistiques***

Sur la page suivante, vous trouverez les tableaux et graphiques annexes.

Plus d'informations sur la conjoncture !

⇒ pour une vue globale de la conjoncture en Belgique et en Europe, consultez le portail conjoncturel (en 4 langues) :
<http://statbel.fgov.be/indicators>

⇒ Tous les renseignements méthodologiques peuvent être obtenus auprès de l'Unité Conjoncture.

⇒ Il est possible d'obtenir des données sur la production plus détaillées (par sous-secteur, par région) ou traitées de façon plus approfondie (par ex : désaisonnalisées), soit ponctuellement soit en s'abonnant.

⇒ En plus des indices de la production, nous calculons beaucoup d'autres indicateurs : indices des heures travaillées, nouvelles commandes, masse salariale, nombre d'employés, coût de matériaux, prix à la production, permis de bâtir, chiffre d'affaires, etc.

* *hausse en % au cours des trois derniers mois, jusqu'à janvier 2006 compris, par rapport au trimestre précédent, valeurs corrigées des variations saisonnières*

** *les programmes de désaisonnalisation et calcul de tendance considèrent chaque série en soi ; de ce fait, il est possible que l'addition des résultats partiels (des régions ou des types de produits) ne corresponde pas avec les résultats globaux.*

L'Unité Conjoncture : 02.548.64.82; annelies.pots@statbel.mineco.fgov.be

Centre d'info : 02.277.55.04; info.stat@mineco.fgov.be

<http://statbel.fgov.be>

Production

Indices bruts (2000=100)

Indices de volume de la production industrielle

| | Jan | Fév | Mars | Avril | Mai | Juin | Juil | Août | Sept | Oct | Nov | Déc | Année |
|--|-------|------|-------|-------|-------|-------|------|------|-------|-------|-------|-------|-------|
| Ensemble de l'industrie, à l'exclusion de la construction | | | | | | | | | | | | | |
| 2005 | 100,6 | 99,2 | 108,4 | 103,0 | 99,8 | 115,0 | 90,8 | 95,9 | 114,4 | 108,2 | 112,0 | 109,7 | 104,8 |
| 2006 | 103,8 | | | | | | | | | | | | |
| Construction | | | | | | | | | | | | | |
| 2005 | 71,9 | 82,9 | 90,1 | 100,7 | 90,7 | 108,8 | 44,1 | 93,6 | 107,4 | 96,5 | 94,4 | 76,3 | 88,1 |
| 2006 | 75,1 | | | | | | | | | | | | |
| Ensemble de l'industrie, à l'exclusion de la construction | | | | | | | | | | | | | |
| 2005 | 102,3 | 99,2 | 107,3 | 103,4 | 104,9 | 113,3 | 96,5 | 95,3 | 113,2 | 110,7 | 112,3 | 108,9 | 105,6 |
| 2006 | 105,1 | | | | | | | | | | | | |
| Construction | | | | | | | | | | | | | |
| 2005 | 76,6 | 82,9 | 90,7 | 102,5 | 99,5 | 106,4 | 52,9 | 94,2 | 105,1 | 101,2 | 100,2 | 76,9 | 90,7 |
| 2006 | 75,7 | | | | | | | | | | | | |

Indices par jour ouvrable

Compte tenu de la durée et de la composition inégales des mois

Tendance

Ensemble de l'industrie ; après élimination des variations saisonnières et accidentelles

Indices bruts:

Tendance :

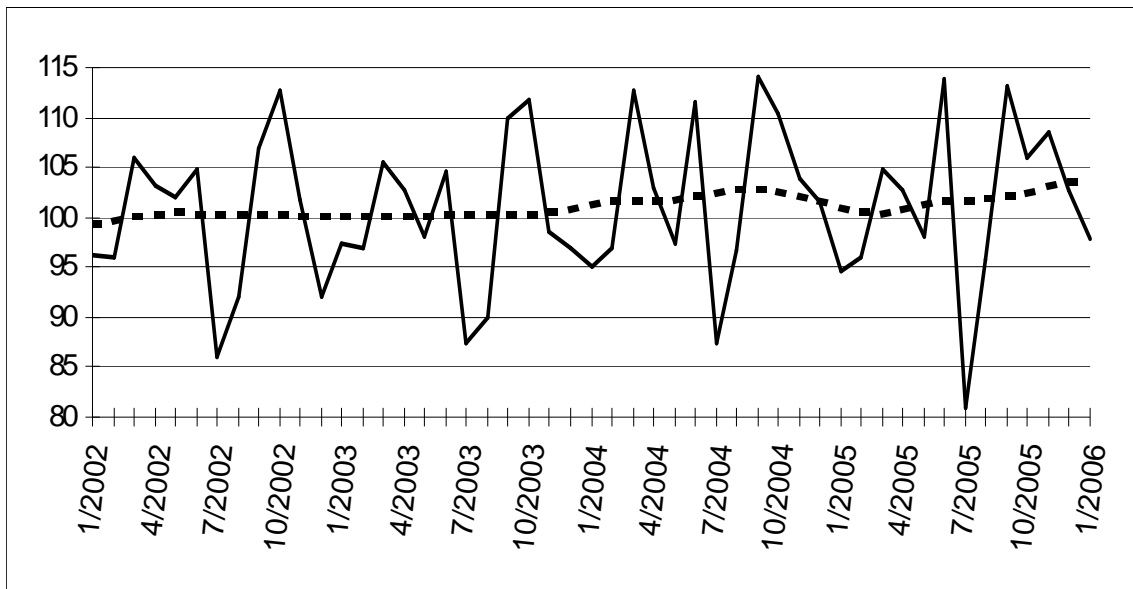

Evolution de la tendance

Comparaison des trois derniers mois avec les trois mois précédents

↗↗ > 2.5%
 ↗ 0.5% à 2.5%
 → 0.5% à 0.5%
 ↘ -2.5% à -0.5%
 ↘↘ < -2.5%

| Branches d'activité / Grands regroupements industriels | Belgique | Flandre | Wallonie | Bruxelles |
|---|----------|---------|----------|-----------|
| Ensemble de l'industrie | ↗ | ↗ | ↗ | ↘ |
| Ensemble de l'industrie, à l'exclusion de la construction | ↗ | ↗ | ↗ | ↘↘ |
| Biens intermédiaires | → | ↗ | ↗ | ↘↘ |
| Biens d'investissement | ↗ | → | → | ↘ |
| Biens de consommation durables | ↘ | ↗ | ↘ | ↘ |
| Biens de consommation non-durables | → | → | ↗ | ↘↘ |
| Industries extractives | ↘ | ↘ | ↗ | |
| Industries agricoles et alimentaires | ↗ | ↗ | ↗ | ↘↘ |
| Textile, habillement, cuir et chaussure | ↗ | ↗ | ↗ | ↘ |
| Papier et carton; édition et imprimerie | → | ↗ | ↗ | ↗ |
| Industrie chimique, du caoutchouc et des plastiques | ↗ | ↗↗ | ↘ | ↘ |
| Fabrications métalliques | ↗↗ | ↗ | → | ↘↘ |
| Cokéfaction, raffinage et industries nucléaires | ↘ | ↘ | ↘ | |
| Produits minéraux non métalliques | ↗ | ↗ | ↗ | ↘ |
| Métallurgie | ↗ | ↗↗ | ↗↗ | |
| Meubles | ↘ | ↘ | ↘↘ | |
| Électricité | ↗ | ↘ | ↘ | → |
| Construction | ↗ | ↗↗ | ↗ | ↗ |

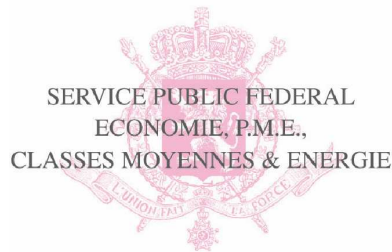

SPF ECONOMIE, P.M.E., CLASSES MOYENNES ET ENERGIE
DIRECTION GENERALE STATISTIQUE ET INFORMATION ECONOMIQUE
COMMUNIQUE DE PRESSE

Jeudi 13 avril 2006

**Février 2006* : production
industrie : +3,7% ; construction : +2,3%**

Comparé aux trois mois précédents, l'**indice désaisonnalisé** de la **production** de l'industrie à l'exclusion de la construction pour la Belgique des trois derniers mois a augmenté de 3,7% ; dans la construction, l'augmentation est de 2,3%.

La **tendance** des trois derniers mois comparés aux trois mois précédents montre une forte hausse (+3,7%) pour le Royaume. Au niveau régional, la production de la Flandre a augmenté de 1,6%, en Wallonie on observe un statu quo (+0,2%)**.

Une répartition selon le type des produits donne +0,2% pour les biens intermédiaires, +0,6% pour les biens d'investissements, -1,1% pour les biens de consommation durables et +1,1% pour les biens de consommation non durables. La construction, d'autre part, a augmenté de 1,2%.

Prochain communiqué de presse : **11/5/2006**

*

* *

*Reproduction autorisée moyennant indication de la source: **SPF Economie – Direction générale Statistiques***

Sur la page suivante, vous trouverez les tableaux et graphiques annexes.

Plus d'informations sur la conjoncture !

⇒ pour une vue globale de la conjoncture en Belgique et en Europe, consultez le portail conjoncturel (en 4 langues) :
<http://statbel.fgov.be/indicators>

⇒ Tous les renseignements méthodologiques peuvent être obtenus auprès de l'Unité Conjoncture.

⇒ Il est possible d'obtenir des données sur la production plus détaillées (par sous-secteur, par région) ou traitées de façon plus approfondie (par ex : désaisonnalisées), soit ponctuellement soit en s'abonnant.

⇒ En plus des indices de la production, nous calculons beaucoup d'autres indicateurs : indices des heures travaillées, nouvelles commandes, masse salariale, nombre d'employés, coût de matériaux, prix à la production, permis de bâtir, chiffre d'affaires, etc.

** hausse en % au cours des trois derniers mois, jusqu'à février 2006 compris, par rapport au trimestre précédent, valeurs corrigées des variations saisonnières*

*** les programmes de désaisonnalisation et calcul de tendance considèrent chaque série en soi ; de ce fait, il est possible que l'addition des résultats partiels (des régions ou des types de produits) ne corresponde pas avec les résultats globaux.*

L'Unité Conjoncture : 02.548.64.82; annelies.pots@statbel.mineco.fgov.be

Centre d'info : 02.277.55.04; info.stat@mineco.fgov.be

<http://statbel.fgov.be>

Production

Indices bruts (2000=100)

Indices de volume de la production industrielle

| | Jan | Fév | Mars | Avril | Mai | Juin | Juil | Août | Sept | Oct | Nov | Déc | Année |
|--|-------|-------|-------|-------|-------|-------|------|------|-------|-------|-------|-------|-------|
| Ensemble de l'industrie, à l'exclusion de la construction | | | | | | | | | | | | | |
| 2005 | 100,6 | 99,2 | 108,4 | 103,0 | 99,8 | 115,0 | 90,8 | 95,9 | 114,4 | 108,2 | 112,6 | 109,7 | 104,8 |
| 2006 | 105,0 | 105,4 | | | | | | | | | | | |
| Construction | | | | | | | | | | | | | |
| 2005 | 71,9 | 82,9 | 90,1 | 100,7 | 90,7 | 108,8 | 44,1 | 93,6 | 107,4 | 96,5 | 93,6 | 76,3 | 88,1 |
| 2006 | 76,3 | 83,4 | | | | | | | | | | | |
| Ensemble de l'industrie, à l'exclusion de la construction | | | | | | | | | | | | | |
| 2005 | 102,2 | 99,2 | 107,3 | 103,4 | 104,7 | 113,4 | 96,3 | 95,2 | 113,2 | 110,8 | 113,1 | 109,0 | 105,6 |
| 2006 | 106,2 | 105,4 | | | | | | | | | | | |
| Construction | | | | | | | | | | | | | |
| 2005 | 76,6 | 82,9 | 90,7 | 102,5 | 99,5 | 106,4 | 52,9 | 94,2 | 105,1 | 101,2 | 99,5 | 76,9 | 90,7 |
| 2006 | 76,8 | 83,4 | | | | | | | | | | | |

Indices par jour ouvrable

Compte tenu de la durée et de la composition inégales des mois

Tendance

Ensemble de l'industrie ; après élimination des variations saisonnières et accidentelles

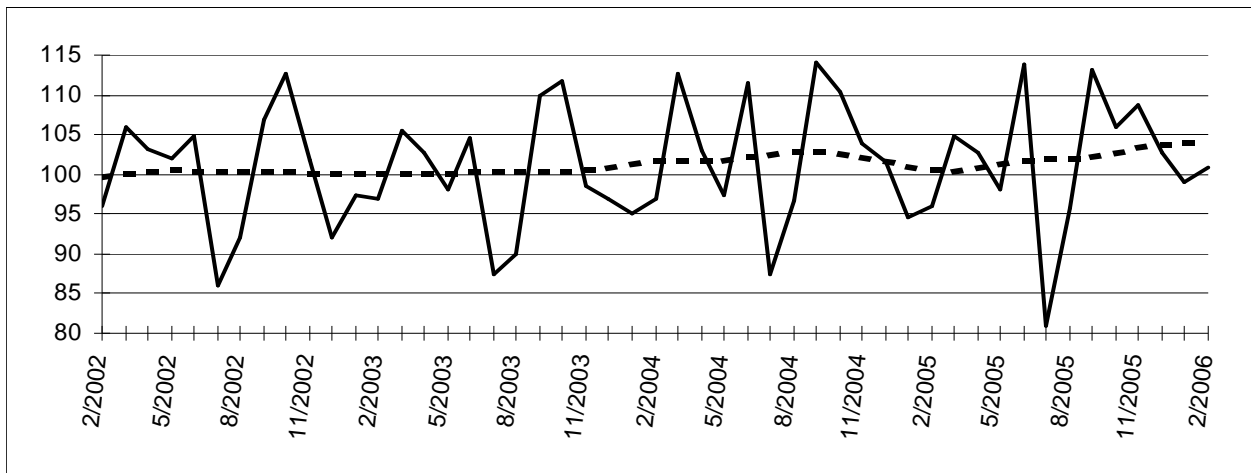

Indices bruts:

Tendance :

Evolution de la tendance

Comparaison des trois derniers mois avec les trois mois précédents

↗↗ > 2.5%
 ↗ 0.5% à 2.5%
 → 0.5% à 0.5%
 ↘ -2.5% à -0.5%
 ↘↘ < -2.5%

| Branches d'activité / Grands regroupements industriels | Belgique | Flandre | Wallonie | Bruxelles |
|---|----------|---------|----------|-----------|
| Ensemble de l'industrie | ↗ | ↗ | ↘ | → |
| Ensemble de l'industrie, à l'exclusion de la construction | ↗↗ | ↗ | → | → |
| Biens intermédiaires | → | ↗ | ↗↗ | ↗↗ |
| Biens d'investissement | ↗ | → | ↘ | ↘ |
| Biens de consommation durables | ↘ | ↗ | ↘ | ↘↘ |
| Biens de consommation non-durables | ↗ | ↗ | ↗↗ | ↗ |
| Industries extractives | ↘ | → | ↗ | |
| Industries agricoles et alimentaires | ↗ | ↗ | ↗ | ↘ |
| Textile, habillement, cuir et chaussure | ↗ | ↗ | ↗ | ↘ |
| Papier et carton; édition et imprimerie | → | ↗ | ↘ | ↗ |
| Industrie chimique, du caoutchouc et des plastiques | ↗ | ↗↗ | ↗↗ | ↘ |
| Fabrications métalliques | ↗↗ | ↗ | ↘ | ↘ |
| Cokéfaction, raffinage et industries nucléaires | ↘ | ↘↘ | → | |
| Produits minéraux non métalliques | ↗↗ | ↗ | ↗↗ | ↗↗ |
| Métallurgie | ↗↗ | ↘ | ↗↗ | |
| Meubles | ↘ | ↘ | ↘↘ | |
| Électricité | ↗ | ↘ | ↘ | ↘ |
| Construction | ↗ | ↗↗ | ↗ | → |

SPF ECONOMIE, P.M.E., CLASSES MOYENNES ET ENERGIE
DIRECTION GENERALE STATISTIQUE ET INFORMATION ECONOMIQUE
COMMUNIQUE DE PRESSE

Jeudi 11 mai 2006

Mars 2006* : production
industrie : +2,4% ; construction : -1,2%

Comparé aux trois mois précédents, l'**indice désaisonnalisé** de la **production** de l'industrie à l'exclusion de la construction pour la Belgique des trois derniers mois a augmenté de 2,4% ; dans la construction, la diminution est de 1,2%.

La **tendance** des trois derniers mois comparés aux trois mois précédents montre une hausse (+2,1%) pour le Royaume. Au niveau régional, la production de la Flandre a augmenté de 1,7%, en Wallonie on constate une augmentation de 1,0%**.

Une répartition selon le type des produits donne +2,7% pour les biens intermédiaires, +0,7% pour les biens d'investissements, -1,1% pour les biens de consommation durables et +1,4% pour les biens de consommation non durables. La construction, d'autre part, a augmenté de 0,3%.

Prochain communiqué de presse : **8/6/2006**

*

* *

*Reproduction autorisée moyennant indication de la source: **SPF Economie – Direction générale Statistiques***

Sur la page suivante, vous trouverez les tableaux et graphiques annexes.

Plus d'informations sur la conjoncture !

⇒ pour une vue globale de la conjoncture en Belgique et en Europe, consultez le portail conjoncturel (en 4 langues) :
<http://statbel.fgov.be/indicators>

⇒ Tous les renseignements méthodologiques peuvent être obtenus auprès de l'Unité Conjoncture.

⇒ Il est possible d'obtenir des données sur la production plus détaillées (par sous-secteur, par région) ou traitées de façon plus approfondie (par ex : désaisonnalisées), soit ponctuellement soit en s'abonnant.

⇒ En plus des indices de la production, nous calculons beaucoup d'autres indicateurs : indices des heures travaillées, nouvelles commandes, masse salariale, nombre d'employés, coût de matériaux, prix à la production, permis de bâtir, chiffre d'affaires, etc.

* hausse en % au cours des trois derniers mois, jusqu'à mars 2006 compris, par rapport au trimestre précédent, valeurs corrigées des variations saisonnières

** les programmes de désaisonnalisation et calcul de tendance considèrent chaque série en soi ; de ce fait, il est possible que l'addition des résultats partiels (des régions ou des types de produits) ne corresponde pas avec les résultats globaux.

L'Unité Conjoncture : 02.548.64.82; annelies.pots@statbel.mineco.fgov.be

Centre d'info : 02.277.55.04; info.stat@mineco.fgov.be

<http://statbel.fgov.be>

Production

Indices bruts (2000=100)

Indices de volume de la production industrielle

| | Jan | Fév | Mars | Avril | Mai | Juin | Juil | Août | Sept | Oct | Nov | Déc | Année |
|--|-------|-------|-------|-------|-------|-------|------|------|-------|-------|-------|-------|-------|
| Ensemble de l'industrie, à l'exclusion de la construction | | | | | | | | | | | | | |
| 2005 | 100,6 | 99,2 | 108,4 | 103,0 | 99,8 | 115,0 | 90,8 | 95,9 | 114,4 | 108,2 | 112,6 | 109,1 | 104,8 |
| 2006 | 105,0 | 105,8 | 116,6 | | | | | | | | | | |
| Construction | | | | | | | | | | | | | |
| 2005 | 71,9 | 82,9 | 90,1 | 100,7 | 90,7 | 108,8 | 44,1 | 93,6 | 107,4 | 96,5 | 93,6 | 76,5 | 88,1 |
| 2006 | 76,3 | 83,1 | 103,8 | | | | | | | | | | |
| Ensemble de l'industrie, à l'exclusion de la construction | | | | | | | | | | | | | |
| 2005 | 102,2 | 99,2 | 107,3 | 103,4 | 104,7 | 113,4 | 96,3 | 95,2 | 113,2 | 110,8 | 113,1 | 108,4 | 105,6 |
| 2006 | 106,2 | 105,8 | 114,9 | | | | | | | | | | |
| Construction | | | | | | | | | | | | | |
| 2005 | 76,6 | 82,9 | 90,7 | 102,5 | 99,5 | 106,4 | 52,9 | 94,2 | 105,1 | 101,2 | 99,5 | 77,1 | 90,7 |
| 2006 | 76,8 | 83,1 | 100,2 | | | | | | | | | | |

Indices par jour ouvrable

Compte tenu de la durée et de la composition inégales des mois

Tendance

Ensemble de l'industrie ; après élimination des variations saisonnières et accidentelles

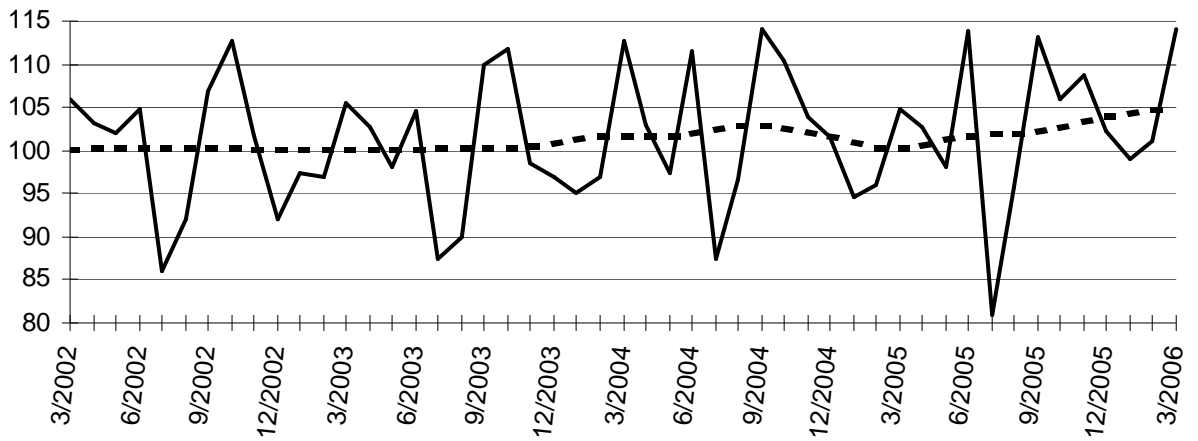

Indices bruts:

Tendance :

Evolution de la tendance

Comparaison des trois derniers mois avec les trois mois précédents

↗↗ > 2.5%
 ↗ 0.5% à 2.5%
 → 0.5% à 0.5%
 ↘ -2.5% à -0.5%
 ↘↘ < -2.5%

| Branches d'activité / Grands regroupements industriels | Belgique | Flandre | Wallonie | Bruxelles |
|---|----------|---------|----------|-----------|
| Ensemble de l'industrie | ↗ | ↗ | → | ↗ |
| Ensemble de l'industrie, à l'exclusion de la construction | ↗ | ↗ | ↗ | ↗ |
| Biens intermédiaires | ↗↗ | ↗↗ | → | ↗ |
| Biens d'investissement | ↗ | ↗ | → | ↘ |
| Biens de consommation durables | ↘ | → | ↘↘ | ↘↘ |
| Biens de consommation non-durables | ↗ | ↗ | ↗↗ | ↗↗ |
| Industries extractives | ↘ | → | ↗↗ | |
| Industries agricoles et alimentaires | ↗ | ↗ | ↗ | ↘ |
| Textile, habillement, cuir et chaussure | ↗↗ | ↗↗ | ↗↗ | ↘ |
| Papier et carton; édition et imprimerie | → | ↗ | ↘↘ | ↗ |
| Industrie chimique, du caoutchouc et des plastiques | ↗ | ↗ | ↗↗ | ↗↗ |
| Fabrications métalliques | ↗ | ↗ | ↘ | ↗ |
| Cokéfaction, raffinage et industries nucléaires | ↘ | ↘ | ↘ | |
| Produits minéraux non métalliques | ↗↗ | ↗ | ↗ | ↗↗ |
| Métallurgie | ↗ | ↘ | ↗↗ | |
| Meubles | ↘ | ↘ | ↘↘ | |
| Électricité | ↗ | ↗ | ↘ | ↘ |
| Construction | → | ↗ | ↗ | → |

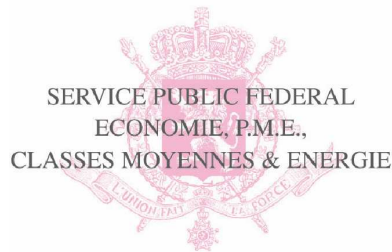

SERVICE PUBLIC FEDERAL
ECONOMIE, P.M.E.,
CLASSES MOYENNES & ENERGIE

**SPF ECONOMIE, P.M.E., CLASSES MOYENNES ET ENERGIE
DIRECTION GENERALE STATISTIQUE ET INFORMATION ECONOMIQUE
COMMUNIQUE DE PRESSE**

Jeudi 8 juin 2006

**Avril 2006* : production
industrie : +0,7% ; construction : -3,3%**

Comparé aux trois mois précédents, l'**indice désaisonnalisé** de la **production** de l'industrie à l'exclusion de la construction pour la Belgique des trois derniers mois a augmenté de 0,7% ; dans la construction, la diminution est de 3,3%.

La **tendance** des trois derniers mois comparés aux trois mois précédents montre un statu quo (+0,3%) pour le Royaume. Au niveau régional, la production de la Flandre a augmenté de 1,4%, en Wallonie on constate une augmentation de 1,7%**.

Une répartition selon le type des produits donne +0,0% pour les biens intermédiaires, +0,8% pour les biens d'investissements, -0,9% pour les biens de consommation durables et +1,4% pour les biens de consommation non durables. La construction, d'autre part, a diminué de 0,6%.

Prochain communiqué de presse : **6/7/2006**

*

* *

*Reproduction autorisée moyennant indication de la source: **SPF Economie – Direction générale Statistiques***

Sur la page suivante, vous trouverez les tableaux et graphiques annexes.

Plus d'informations sur la conjoncture !

⇒ pour une vue globale de la conjoncture en Belgique et en Europe, consultez le portail conjoncturel (en 4 langues) :
<http://statbel.fgov.be/indicators>

⇒ Tous les renseignements méthodologiques peuvent être obtenus auprès de l'Unité Conjoncture.

⇒ Il est possible d'obtenir des données sur la production plus détaillées (par sous-secteur, par région) ou traitées de façon plus approfondie (par ex : désaisonnalisées), soit ponctuellement soit en s'abonnant.

⇒ En plus des indices de la production, nous calculons beaucoup d'autres indicateurs : indices des heures travaillées, nouvelles commandes, masse salariale, nombre d'employés, coût de matériaux, prix à la production, permis de bâtir, chiffre d'affaires, etc.

** hausse en % au cours des trois derniers mois, jusqu'à avril 2006 compris, par rapport au trimestre précédent, valeurs corrigées des variations saisonnières*

*** les programmes de désaisonnalisation et calcul de tendance considèrent chaque série en soi ; de ce fait, il est possible que l'addition des résultats partiels (des régions ou des types de produits) ne corresponde pas avec les résultats globaux.*

L'Unité Conjoncture : 02.548.64.82; annelies.pots@statbel.mineco.fgov.be

Centre d'info : 02.277.55.04; info.stat@mineco.fgov.be

<http://statbel.fgov.be>

Production

Indices bruts (2000=100)

Indices de volume de la production industrielle

| | Jan | Fév | Mars | Avril | Mai | Juin | Juil | Août | Sept | Oct | Nov | Déc | Année |
|--|-------|-------|-------|-------|-------|-------|------|------|-------|-------|-------|-------|-------|
| Ensemble de l'industrie, à l'exclusion de la construction | | | | | | | | | | | | | |
| 2005 | 100,6 | 99,2 | 108,4 | 103,0 | 99,8 | 115,0 | 90,8 | 95,9 | 114,4 | 108,2 | 112,6 | 109,1 | 104,8 |
| 2006 | 105,0 | 106,1 | 119,2 | 104,0 | | | | | | | | | |
| Construction | | | | | | | | | | | | | |
| 2005 | 71,9 | 82,9 | 90,1 | 100,7 | 90,7 | 108,8 | 44,1 | 93,6 | 107,4 | 96,5 | 93,6 | 76,5 | 88,1 |
| 2006 | 76,7 | 84,0 | 103,7 | 88,0 | | | | | | | | | |
| Ensemble de l'industrie, à l'exclusion de la construction | | | | | | | | | | | | | |
| 2005 | 102,2 | 99,2 | 107,4 | 103,4 | 104,8 | 113,4 | 96,3 | 95,3 | 113,2 | 110,8 | 113,1 | 108,4 | 105,6 |
| 2006 | 106,2 | 106,1 | 117,5 | 108,7 | | | | | | | | | |
| Construction | | | | | | | | | | | | | |
| 2005 | 76,6 | 82,9 | 90,7 | 102,4 | 99,5 | 106,4 | 52,9 | 94,2 | 105,1 | 101,2 | 99,5 | 77,1 | 90,7 |
| 2006 | 77,3 | 84,0 | 100,2 | 97,9 | | | | | | | | | |

Indices par jour ouvrable

Compte tenu de la durée et de la composition inégales des mois

Tendance

Ensemble de l'industrie ; après élimination des variations saisonnières et accidentelles

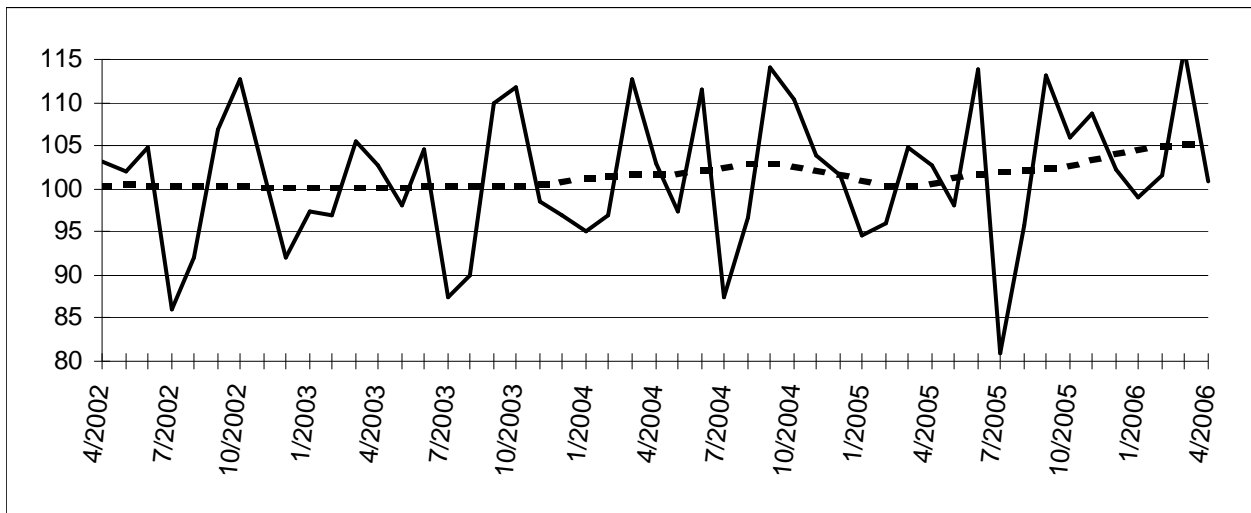

Indices bruts:

Tendance :

Evolution de la tendance

Comparaison des trois derniers mois avec les trois mois précédents

↗↗ > 2.5%
 ↗ 0.5% à 2.5%
 → 0.5% à 0.5%
 ↘ -2.5% à -0.5%
 ↘↘ < -2.5%

| Branches d'activité / Grands regroupements industriels | Belgique | Flandre | Wallonie | Bruxelles |
|---|----------|---------|----------|-----------|
| Ensemble de l'industrie | ↗ | → | ↗ | ↘ |
| Ensemble de l'industrie, à l'exclusion de la construction | → | ↗ | ↗ | ↘ |
| Biens intermédiaires | → | ↗ | ↘ | → |
| Biens d'investissement | ↗ | ↗ | → | ↘↘ |
| Biens de consommation durables | ↘ | ↗ | ↘↘ | ↘↘ |
| Biens de consommation non-durables | ↗ | ↗ | ↗ | ↘↘ |
| Industries extractives | ↘↘ | ↘ | → | |
| Industries agricoles et alimentaires | ↗ | → | ↗ | ↘ |
| Textile, habillement, cuir et chaussure | ↗↗ | ↗↗ | ↗ | ↗ |
| Papier et carton; édition et imprimerie | → | ↗ | ↘↘ | ↗ |
| Industrie chimique, du caoutchouc et des plastiques | → | ↘ | ↗↗ | ↘ |
| Fabrications métalliques | ↗ | ↗ | → | ↘ |
| Cokéfaction, raffinage et industries nucléaires | ↘ | ↘ | ↘ | |
| Produits minéraux non métalliques | ↗ | ↗ | ↗ | ↗ |
| Métallurgie | ↗↗ | ↘↘ | ↗↗ | |
| Meubles | ↘ | ↘ | ↘↘ | |
| Électricité | ↗ | ↗ | ↘ | ↘ |
| Construction | ↘ | ↘ | ↘↘ | → |

SPF ECONOMIE, P.M.E., CLASSES MOYENNES ET ENERGIE
DIRECTION GENERALE STATISTIQUE ET INFORMATION ECONOMIQUE
COMMUNIQUE DE PRESSE

Jeudi 6 juillet 2006

Mai 2006* : production
industrie : +0,9% ; construction : -1,3%

Comparé aux trois mois précédents, l'**indice désaisonnalisé** de la **production** de l'industrie à l'exclusion de la construction pour la Belgique des trois derniers mois a augmenté de 0,9% ; dans la construction, la diminution est de 1,3%.

La **tendance** des trois derniers mois comparés aux trois mois précédents montre un statu quo (+0,5%) pour le Royaume. Au niveau régional, la production de la Flandre a augmenté de 1,5%, en Wallonie on constate une augmentation de 1,6%**.

Une répartition selon le type des produits donne +0,6% pour les biens intermédiaires, +1,7% pour les biens d'investissements, -0,7% pour les biens de consommation durables et +0,7% pour les biens de consommation non durables. La construction, d'autre part, a diminué de 0,2%.

Prochain communiqué de presse : **10/8/2006**

Reproduction autorisée moyennant indication de la source: **SPF Economie – Direction générale Statistiques**

Sur la page suivante, vous trouverez les tableaux et graphiques annexes.

Plus d'informations sur la conjoncture !

⇒ pour une vue globale de la conjoncture en Belgique et en Europe, consultez le portail conjoncturel (en 4 langues) :

<http://statbel.fgov.be/indicators>

⇒ Tous les renseignements méthodologiques peuvent être obtenus auprès de l'Unité Conjoncture.

⇒ Il est possible d'obtenir des données sur la production plus détaillées (par sous-secteur, par région) ou traitées de façon plus approfondie (par ex : désaisonnalisées), soit ponctuellement soit en s'abonnant.

⇒ En plus des indices de la production, nous calculons beaucoup d'autres indicateurs : indices des heures travaillées, nouvelles commandes, masse salariale, nombre d'employés, coût de matériaux, prix à la production, permis de bâtir, chiffre d'affaires, etc.

* hausse en % au cours des trois derniers mois, jusqu'à mai 2006 compris, par rapport au trimestre précédent, valeurs corrigées des variations saisonnières

** les programmes de désaisonnalisation et calcul de tendance considèrent chaque série en soi ; de ce fait, il est possible que l'addition des résultats partiels (des régions ou des types de produits) ne corresponde pas avec les résultats globaux.

L'Unité Conjoncture : 02.548.64.82; annelies.pots@statbel.mineco.fgov.be

Centre d'info : 02.277.55.04; info.stat@mineco.fgov.be

<http://statbel.fgov.be>

Production

Indices bruts (2000=100)
Indices de volume de la production industrielle

| | Jan | Fév | Mars | Avril | Mai | Juin | Juil | Août | Sept | Oct | Nov | Déc | Année |
|--|-------|-------|-------|-------|-------|-------|------|------|-------|-------|-------|-------|-------|
| Ensemble de l'industrie, à l'exclusion de la construction | | | | | | | | | | | | | |
| 2005 | 100,6 | 99,2 | 108,4 | 103,0 | 99,8 | 115,0 | 90,8 | 95,9 | 114,4 | 108,2 | 112,6 | 109,1 | 104,8 |
| 2006 | 105,0 | 105,0 | 119,2 | 103,0 | 111,2 | | | | | | | | |
| Construction | | | | | | | | | | | | | |
| 2005 | 71,9 | 82,9 | 90,1 | 100,7 | 90,7 | 108,8 | 44,1 | 93,6 | 107,4 | 96,5 | 93,6 | 76,5 | 88,1 |
| 2006 | 76,7 | 84,0 | 103,7 | 88,5 | 98,1 | | | | | | | | |
| Ensemble de l'industrie, à l'exclusion de la construction | | | | | | | | | | | | | |
| 2005 | 102,2 | 99,2 | 107,4 | 103,4 | 104,9 | 113,4 | 96,4 | 95,3 | 113,2 | 110,8 | 113,1 | 108,3 | 105,6 |
| 2006 | 106,3 | 105,0 | 117,5 | 107,8 | 112,9 | | | | | | | | |
| Construction | | | | | | | | | | | | | |
| 2005 | 76,6 | 82,9 | 90,7 | 102,4 | 99,4 | 106,4 | 52,8 | 94,2 | 105,1 | 101,2 | 99,5 | 77,1 | 90,7 |
| 2006 | 77,3 | 84,0 | 100,2 | 98,4 | 102,8 | | | | | | | | |

Indices par jour ouvrable

Compte tenu de la durée et de la composition inégales des mois

Tendance

Ensemble de l'industrie ; après élimination des variations saisonnières et accidentelles

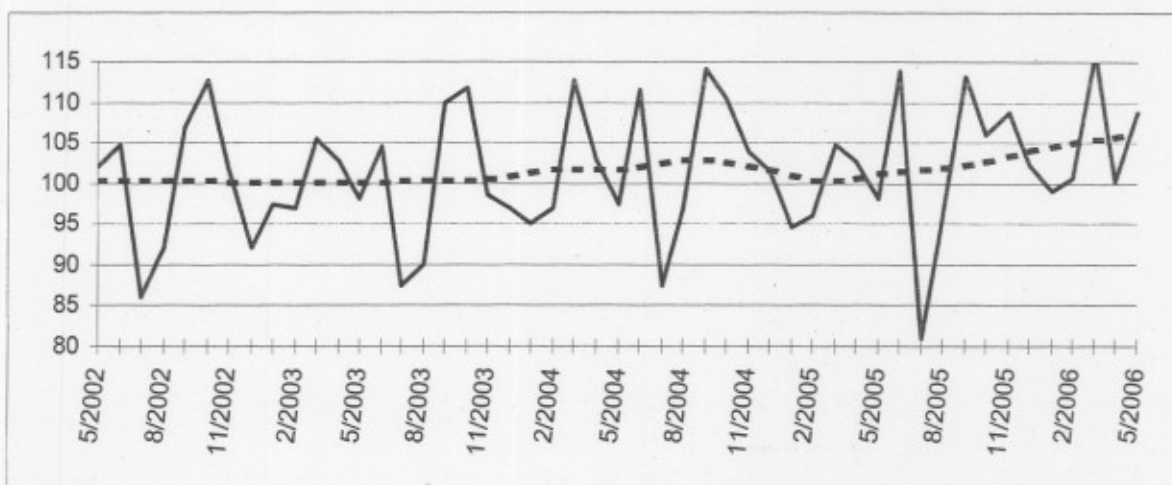

Indices bruts:

Tendance :

Evolution de la tendance

Comparaison des trois derniers mois avec les trois mois précédents

↗↗ > 2.5%
↗ 0.5% à 2.5%
→ 0.5% à 0.5%
↘ -2.5% à -0.5%
↘↘ < -2.5%

| Branches d'activité / Grands regroupements industriels | Belgique | Flandre | Wallonie | Bruxelles |
|---|----------|---------|----------|-----------|
| Ensemble de l'industrie | ↗ | ↗ | ↗ | ↗ |
| Ensemble de l'industrie, à l'exclusion de la construction | → | ↗ | ↗ | ↗↗ |
| Biens intermédiaires | ↗ | ↘ | ↘ | ↗ |
| Biens d'investissement | ↗ | → | ↘↘ | → |
| Biens de consommation durables | ↘ | ↗ | ↘↘ | ↘↘ |
| Biens de consommation non-durables | ↗ | ↗ | ↗ | ↗ |
| Industries extractives | → | ↗ | ↗ | |
| Industries agricoles et alimentaires | ↗ | → | ↗ | ↘ |
| Textile, habillement, cuir et chaussure | ↗ | ↗↗ | ↗ | ↘ |
| Papier et carton; édition et imprimerie | ↗ | ↗ | ↘↘ | ↗ |
| Industrie chimique, du caoutchouc et des plastiques | ↗ | → | ↗↗ | ↘ |
| Fabrications métalliques | ↗ | ↗ | ↗ | ↗ |
| Cokéfaction, raffinage et industries nucléaires | ↘ | ↘ | ↘↘ | |
| Produits minéraux non métalliques | ↗ | ↗ | ↗ | → |
| Métallurgie | ↘↘ | ↘↘ | ↘↘ | |
| Meubles | → | → | ↘↘ | |
| Électricité | ↗ | ↗ | ↘ | ↘ |
| Construction | → | → | ↘ | ↘ |

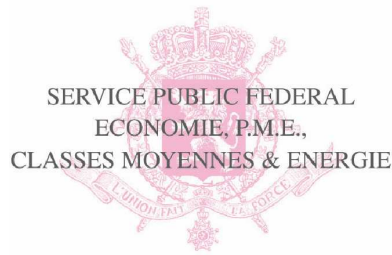

SERVICE PUBLIC FEDERAL
ECONOMIE, P.M.E.,
CLASSES MOYENNES & ENERGIE

SPF ECONOMIE, P.M.E., CLASSES MOYENNES ET ENERGIE
DIRECTION GENERALE STATISTIQUE ET INFORMATION ECONOMIQUE
COMMUNIQUE DE PRESSE

Jeudi 10 août 2006

Juin 2006* : production
industrie : -0,4% ; construction : +0,2%

Comparé aux trois mois précédents, l'**indice désaisonnalisé** de la **production** de l'industrie à l'exclusion de la construction pour la Belgique des trois derniers mois a diminué de 0,4% ; dans la construction, l'augmentation est de 0,2%.

La **tendance** des trois derniers mois comparés aux trois mois précédents montre une légère baisse (-0,1%) pour le Royaume. Au niveau régional, la production de la Flandre a augmenté de 1,4%, en Wallonie on constate une augmentation de 1,5%**.

Une répartition selon le type des produits donne +0,1% pour les biens intermédiaires, +1,4% pour les biens d'investissements, -0,6% pour les biens de consommation durables et +0,8% pour les biens de consommation non durables. La construction, d'autre part, a diminué de 0,5%.

Prochain communiqué de presse : **7/9/2006**

*

* *

Reproduction autorisée moyennant indication de la source: **SPF Economie – Direction générale Statistiques**

Sur la page suivante, vous trouverez les tableaux et graphiques annexes.

Plus d'informations sur la conjoncture !

⇒ pour une vue globale de la conjoncture en Belgique et en Europe, consultez le portail conjoncturel (en 4 langues) :
<http://statbel.fgov.be/indicators>

⇒ Tous les renseignements méthodologiques peuvent être obtenus auprès de l'Unité Conjoncture.

⇒ Il est possible d'obtenir des données sur la production plus détaillées (par sous-secteur, par région) ou traitées de façon plus approfondie (par ex : désaisonnalisées), soit ponctuellement soit en s'abonnant.

⇒ En plus des indices de la production, nous calculons beaucoup d'autres indicateurs : indices des heures travaillées, nouvelles commandes, masse salariale, nombre d'employés, coût de matériaux, prix à la production, permis de bâtir, chiffre d'affaires, etc.

* hausse en % au cours des trois derniers mois, jusqu'à juin 2006 compris, par rapport au trimestre précédent, valeurs corrigées des variations saisonnières

** les programmes de désaisonnalisation et calcul de tendance considèrent chaque série en soi ; de ce fait, il est possible que l'addition des résultats partiels (des régions ou des types de produits) ne corresponde pas avec les résultats globaux.

L'Unité Conjoncture : 02.548.64.82; annelies.pots@statbel.mineco.fgov.be

Centre d'info : 02.277.55.04; info.stat@mineco.fgov.be

<http://statbel.fgov.be>

Production

Indices bruts (2000=100)

Indices de volume de la production industrielle

| | Jan | Fév | Mars | Avril | Mai | Juin | Juil | Août | Sept | Oct | Nov | Déc | Année |
|--|-------|-------|-------|-------|-------|-------|------|------|-------|-------|-------|-------|-------|
| Ensemble de l'industrie, à l'exclusion de la construction | | | | | | | | | | | | | |
| 2005 | 100,6 | 99,2 | 108,4 | 103,0 | 99,8 | 115,0 | 90,8 | 95,9 | 114,4 | 108,2 | 112,6 | 109,1 | 104,8 |
| 2006 | 105,0 | 105,0 | 118,5 | 103,0 | 112,1 | 115,1 | | | | | | | |
| Construction | | | | | | | | | | | | | |
| 2005 | 71,9 | 82,9 | 90,1 | 100,7 | 90,7 | 108,8 | 44,1 | 93,6 | 107,4 | 96,5 | 93,6 | 76,5 | 88,1 |
| 2006 | 76,7 | 84,0 | 103,3 | 88,5 | 98,8 | 103,1 | | | | | | | |
| Ensemble de l'industrie, à l'exclusion de la construction | | | | | | | | | | | | | |
| 2005 | 102,2 | 99,2 | 107,5 | 103,4 | 105,0 | 113,3 | 96,4 | 95,3 | 113,2 | 110,8 | 113,0 | 108,4 | 105,6 |
| 2006 | 106,3 | 105,0 | 116,8 | 107,9 | 113,9 | 115,4 | | | | | | | |
| Construction | | | | | | | | | | | | | |
| 2005 | 76,6 | 82,9 | 90,7 | 102,4 | 99,5 | 106,4 | 52,9 | 94,2 | 105,1 | 101,2 | 99,5 | 77,1 | 90,7 |
| 2006 | 77,3 | 84,0 | 99,8 | 98,4 | 103,5 | 104,9 | | | | | | | |

Indices par jour ouvrable

Compte tenu de la durée et de la composition inégales des mois

Tendance

Ensemble de l'industrie ; après élimination des variations saisonnières et accidentelles

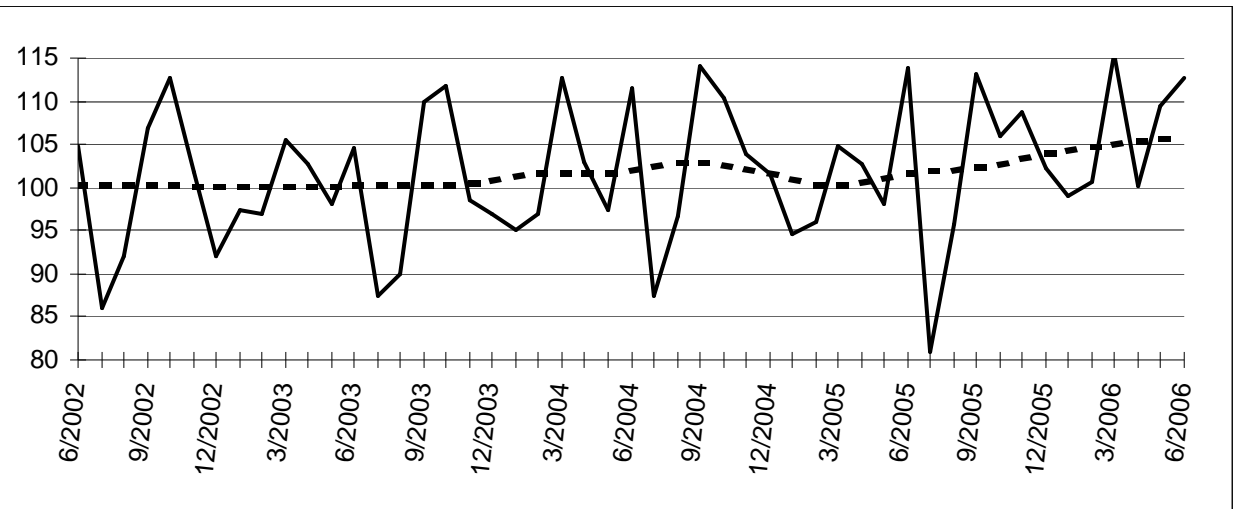

Indices bruts:

Tendance :

Evolution de la tendance

Comparaison des trois derniers mois avec les trois mois précédents

↗↗ > 2.5%
 ↗ 0.5% à 2.5%
 → 0.5% à 0.5%
 ↘ -2.5% à -0.5%
 ↘↘ < -2.5%

| Branches d'activité / Grands regroupements industriels | Belgique | Flandre | Wallonie | Bruxelles |
|---|----------|---------|----------|-----------|
| Ensemble de l'industrie | ↗ | ↗ | ↗ | ↘ |
| Ensemble de l'industrie, à l'exclusion de la construction | → | ↗ | ↗ | ↘ |
| Biens intermédiaires | → | ↘↘ | ↗ | ↗↗ |
| Biens d'investissement | ↗ | → | ↗ | ↘ |
| Biens de consommation durables | ↘ | ↗ | ↘↘ | ↘↘ |
| Biens de consommation non-durables | ↗ | ↗ | ↗ | ↘↘ |
| Industries extractives | ↗ | ↗ | ↗↗ | |
| Industries agricoles et alimentaires | ↗ | ↗ | ↗ | ↘ |
| Textile, habillement, cuir et chaussure | ↗ | ↗↗ | ↘ | ↗ |
| Papier et carton; édition et imprimerie | ↗ | → | ↘↘ | ↗ |
| Industrie chimique, du caoutchouc et des plastiques | ↘ | ↗ | ↗ | ↗↗ |
| Fabrications métalliques | → | ↗ | ↗↗ | → |
| Cokéfaction, raffinage et industries nucléaires | ↘ | ↘ | ↘ | |
| Produits minéraux non métalliques | → | ↗ | ↘ | ↘↘ |
| Métallurgie | ↘ | ↘ | ↗ | |
| Meubles | ↗ | → | ↘↘ | |
| Électricité | ↗ | ↗ | ↘ | ↘ |
| Construction | ↘ | ↘ | ↘ | ↘ |

SPF ECONOMIE, P.M.E., CLASSES MOYENNES ET ENERGIE
DIRECTION GENERALE STATISTIQUE ET INFORMATION ECONOMIQUE
COMMUNIQUE DE PRESSE

Jeudi 7 septembre 2006

Juillet 2006* : production
industrie : -0,2% ; construction : +1,8%

Comparé aux trois mois précédents, l'**indice désaisonnalisé** de la **production** de l'industrie à l'exclusion de la construction pour la Belgique des trois derniers mois a diminué de 0,2% ; dans la construction, l'augmentation est de 1,8%.

La **tendance** des trois derniers mois comparés aux trois mois précédents montre une légère baisse (-0,3%) pour le Royaume. Au niveau régional, la production de la Flandre a augmenté de 0,9%, en Wallonie on constate une augmentation de 2,1%**.

Une répartition selon le type des produits donne +0,1% pour les biens intermédiaires, +2,1% pour les biens d'investissements, -0,4% pour les biens de consommation durables et -0,2% pour les biens de consommation non durables. La construction, d'autre part, a augmenté de 0,9%.

Prochain communiqué de presse : **12/10/2006**

*

* *

*Reproduction autorisée moyennant indication de la source: **SPF Economie – Direction générale Statistiques***

Sur la page suivante, vous trouverez les tableaux et graphiques annexes.

Plus d'informations sur la conjoncture !

⇒ pour une vue globale de la conjoncture en Belgique et en Europe, consultez le portail conjoncturel (en 4 langues) :
<http://statbel.fgov.be/indicators>

⇒ Tous les renseignements méthodologiques peuvent être obtenus auprès de l'Unité Conjoncture.

⇒ Il est possible d'obtenir des données sur la production plus détaillées (par sous-secteur, par région) ou traitées de façon plus approfondie (par ex : désaisonnalisées), soit ponctuellement soit en s'abonnant.

⇒ En plus des indices de la production, nous calculons beaucoup d'autres indicateurs : indices des heures travaillées, nouvelles commandes, masse salariale, nombre d'employés, coût de matériaux, prix à la production, permis de bâtir, chiffre d'affaires, etc.

** hausse en % au cours des trois derniers mois, jusqu'à juillet 2006 compris, par rapport au trimestre précédent, valeurs corrigées des variations saisonnières*

*** les programmes de désaisonnalisation et calcul de tendance considèrent chaque série en soi ; de ce fait, il est possible que l'addition des résultats partiels (des régions ou des types de produits) ne corresponde pas avec les résultats globaux.*

L'Unité Conjoncture : 02.548.64.82; annelies.pots@statbel.mineco.fgov.be

Centre d'info : 02.277.55.04; info.stat@mineco.fgov.be

<http://statbel.fgov.be>

Production

Indices bruts (2000=100)

Indices de volume de la production industrielle

| | Jan | Fév | Mars | Avril | Mai | Juin | Juil | Août | Sept | Oct | Nov | Déc | Année |
|--|-------|-------|-------|-------|-------|-------|------|------|-------|-------|-------|-------|-------|
| Ensemble de l'industrie, à l'exclusion de la construction | | | | | | | | | | | | | |
| 2005 | 100,6 | 99,2 | 108,4 | 103,0 | 99,8 | 115,0 | 90,8 | 95,9 | 114,4 | 108,2 | 112,6 | 109,1 | 104,8 |
| 2006 | 105,0 | 105,0 | 118,5 | 103,7 | 112,1 | 117,0 | 97,1 | | | | | | |
| Construction | | | | | | | | | | | | | |
| 2005 | 71,9 | 82,9 | 90,1 | 100,7 | 90,7 | 108,8 | 44,1 | 93,6 | 107,4 | 96,5 | 93,6 | 76,5 | 88,1 |
| 2006 | 76,7 | 84,0 | 103,3 | 88,5 | 98,8 | 105,1 | 43,3 | | | | | | |
| Ensemble de l'industrie, à l'exclusion de la construction | | | | | | | | | | | | | |
| 2005 | 102,2 | 99,2 | 107,4 | 103,4 | 104,8 | 113,4 | 96,3 | 95,3 | 113,2 | 110,8 | 113,1 | 108,3 | 105,6 |
| 2006 | 106,3 | 105,0 | 116,8 | 108,5 | 113,8 | 117,2 | 99,9 | | | | | | |
| Construction | | | | | | | | | | | | | |
| 2005 | 76,5 | 82,9 | 90,6 | 102,4 | 99,4 | 106,5 | 52,8 | 94,2 | 105,1 | 101,1 | 99,4 | 77,1 | 90,7 |
| 2006 | 77,3 | 84,0 | 99,8 | 98,4 | 103,5 | 106,8 | 52,0 | | | | | | |

Indices par jour ouvrable

Compte tenu de la durée et de la composition inégales des mois

Tendance

Ensemble de l'industrie ; après élimination des variations saisonnières et accidentelles

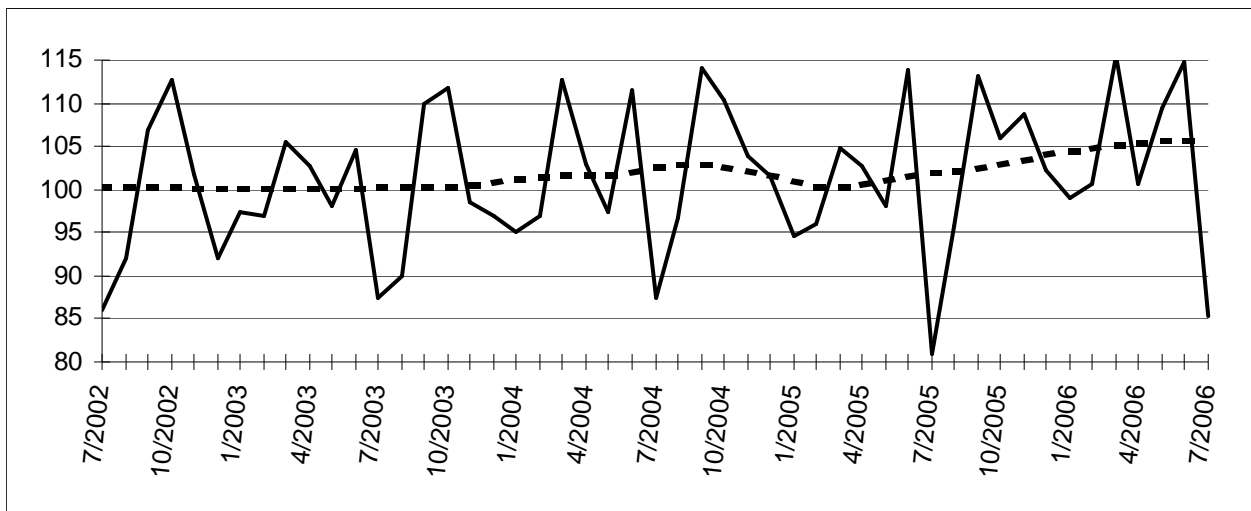

Indices bruts:

Tendance :

Evolution de la tendance

Comparaison des trois derniers mois avec les trois mois précédents

↗↗ > 2.5%
 ↗ 0.5% à 2.5%
 → 0.5% à 0.5%
 ↘ -2.5% à -0.5%
 ↘↘ < -2.5%

| Branches d'activité / Grands regroupements industriels | Belgique | Flandre | Wallonie | Bruxelles |
|---|----------|---------|----------|-----------|
| Ensemble de l'industrie | ↗ | ↗ | ↗ | ↗ |
| Ensemble de l'industrie, à l'exclusion de la construction | → | ↗ | ↗ | → |
| Biens intermédiaires | → | ↘↘ | ↗ | ↗ |
| Biens d'investissement | ↗ | → | ↗ | → |
| Biens de consommation durables | → | ↗↗ | ↗ | ↗↗ |
| Biens de consommation non-durables | → | ↗ | ↗ | ↘ |
| Industries extractives | ↗ | → | ↗↗ | |
| Industries agricoles et alimentaires | → | ↗ | ↗ | ↘ |
| Textile, habillement, cuir et chaussure | → | ↘ | ↗ | ↗↗ |
| Papier et carton; édition et imprimerie | ↗ | → | ↘ | ↗ |
| Industrie chimique, du caoutchouc et des plastiques | ↘ | ↗ | → | ↗↗ |
| Fabrications métalliques | ↗ | ↗ | ↗↗ | ↗ |
| Cokéfaction, raffinage et industries nucléaires | ↘↘ | ↘ | → | |
| Produits minéraux non métalliques | → | ↗ | → | → |
| Métallurgie | ↗↗ | ↘ | ↗↗ | |
| Meubles | ↗↗ | ↗ | ↗ | |
| Électricité | ↗ | ↗↗ | ↘ | ↘ |
| Construction | ↗ | → | → | ↘ |



economie

SPF Economie, P.M.E., Classes moyennes et Energie

DIRECTION GENERALE STATISTIQUE ET INFORMATION ECONOMIQUE COMMUNIQUE DE PRESSE

Jeudi 12 octobre 2006

Août 2006* : production industrie : -0,5% ; construction : +0,3%

Comparé aux trois mois précédents, l'**indice désaisonnalisé** de la **production** de l'industrie à l'exclusion de la construction pour la Belgique des trois derniers mois a diminué de 0,5% ; dans la construction, l'augmentation est de 0,3%.

La **tendance** des trois derniers mois comparés aux trois mois précédents montre une légère hausse (+0,2%) pour le Royaume. Au niveau régional, la production de la Flandre a augmenté de 0,6%, en Wallonie on constate une augmentation de 1,7%**.

Une répartition selon le type des produits donne +0,8% pour les biens intermédiaires, +1,0% pour les biens d'investissements, -0,8% pour les biens de consommation durables et -0,1% pour les biens de consommation non durables. La construction, d'autre part, a augmenté de 0,3%.

Prochain communiqué de presse : **9/11/2006**

*

* *

*Reproduction autorisée moyennant indication de la source: **SPF Economie – Direction générale Statistiques***

Sur la page suivante, vous trouverez les tableaux et graphiques annexes.

Plus d'informations sur la conjoncture !

⇒ pour une vue globale de la conjoncture en Belgique et en Europe, consultez le portail conjoncturel (en 4 langues) :
<http://statbel.fgov.be/indicators>

⇒ Tous les renseignements méthodologiques peuvent être obtenus auprès de l'Unité Conjoncture.

⇒ Il est possible d'obtenir des données sur la production plus détaillées (par sous-secteur, par région) ou traitées de façon plus approfondie (par ex : désaisonnalisées), soit ponctuellement soit en s'abonnant.

⇒ En plus des indices de la production, nous calculons beaucoup d'autres indicateurs : indices des heures travaillées, nouvelles commandes, masse salariale, nombre d'employés, coût de matériaux, prix à la production, permis de bâtir, chiffre d'affaires, etc.

* hausse en % au cours des trois derniers mois, jusqu'à août 2006 compris, par rapport au trimestre précédent, valeurs corrigées des variations saisonnières

** les programmes de désaisonnalisation et calcul de tendance considèrent chaque série en soi ; de ce fait, il est possible que l'addition des résultats partiels (des régions ou des types de produits) ne corresponde pas avec les résultats globaux.

L'Unité Conjoncture : 02.548.64.82; annelies.pots@economie.fgov.be

Centre d'info : 02.277.55.04; info.stat@economie.fgov.be

<http://statbel.fgov.be>

Production

Indices bruts (2000=100)

Indices de volume de la production industrielle

| | Jan | Fév | Mars | Avril | Mai | Juin | Juil | Août | Sept | Oct | Nov | Déc | Année |
|--|-------|-------|-------|-------|-------|-------|------|-------|-------|-------|-------|-------|-------|
| Ensemble de l'industrie, à l'exclusion de la construction | | | | | | | | | | | | | |
| 2005 | 100,6 | 99,2 | 108,4 | 103,0 | 99,8 | 115,0 | 90,8 | 95,9 | 114,4 | 108,2 | 112,6 | 109,1 | 104,8 |
| 2006 | 105,0 | 105,0 | 118,5 | 103,7 | 112,5 | 117,0 | 96,6 | 106,4 | | | | | |
| Construction | | | | | | | | | | | | | |
| 2005 | 71,9 | 82,9 | 90,1 | 100,7 | 90,7 | 108,8 | 44,1 | 93,6 | 107,4 | 96,5 | 93,6 | 76,5 | 88,1 |
| 2006 | 76,7 | 84,0 | 103,3 | 88,5 | 99,0 | 105,1 | 44,6 | 92,8 | | | | | |
| Ensemble de l'industrie, à l'exclusion de la construction | | | | | | | | | | | | | |
| 2005 | 102,2 | 99,2 | 107,5 | 103,3 | 104,9 | 113,4 | 96,3 | 95,3 | 113,2 | 110,8 | 113,2 | 108,3 | 105,6 |
| 2006 | 106,3 | 105,0 | 116,7 | 108,5 | 114,2 | 117,2 | 99,5 | 105,5 | | | | | |
| Construction | | | | | | | | | | | | | |
| 2005 | 76,5 | 82,9 | 90,6 | 102,4 | 99,3 | 106,5 | 52,7 | 94,2 | 105,1 | 101,1 | 99,4 | 77,1 | 90,7 |
| 2006 | 77,3 | 84,0 | 99,9 | 98,3 | 103,6 | 106,8 | 53,2 | 93,4 | | | | | |

Indices par jour ouvrable

Compte tenu de la durée et de la composition inégales des mois

Tendance

Ensemble de l'industrie ; après élimination des variations saisonnières et accidentelles

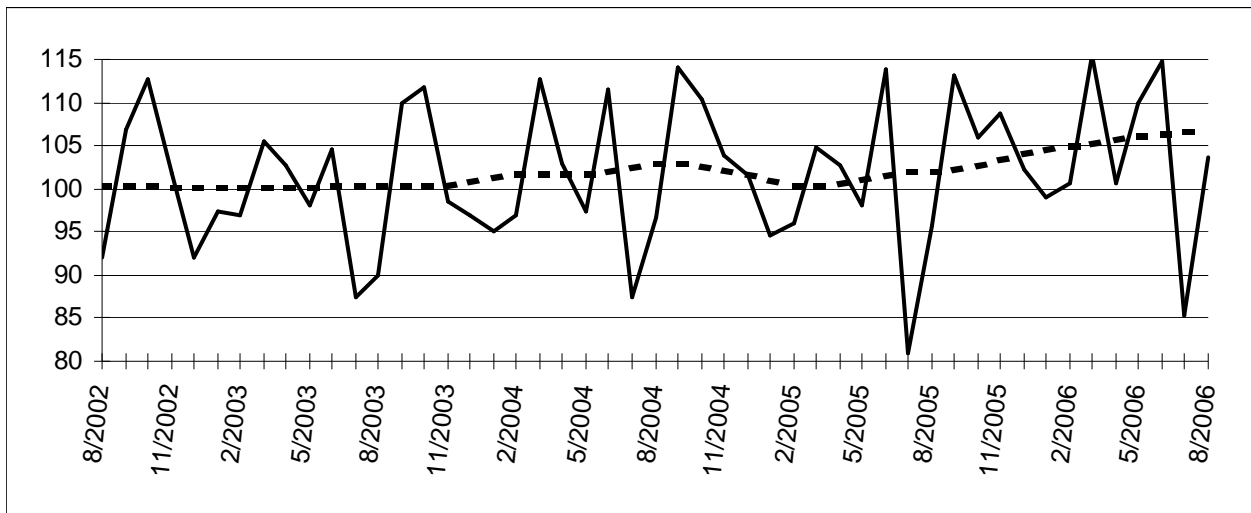

Indices bruts:

Tendance :

Evolution de la tendance

Comparaison des trois derniers mois avec les trois mois précédents

↗↗ > 2.5%
 ↗ 0.5% à 2.5%
 → 0.5% à 0.5%
 ↘ -2.5% à -0.5%
 ↘↘ < -2.5%

| Branches d'activité / Grands regroupements industriels | Belgique | Flandre | Wallonie | Bruxelles |
|---|----------|---------|----------|-----------|
| Ensemble de l'industrie | ↗ | → | ↗ | ↗ |
| Ensemble de l'industrie, à l'exclusion de la construction | → | ↗ | ↗ | ↗ |
| Biens intermédiaires | ↗ | ↘ | ↗ | → |
| Biens d'investissement | ↗ | → | ↗↗ | ↘↘ |
| Biens de consommation durables | ↘ | ↗ | → | ↗↗ |
| Biens de consommation non-durables | → | ↗ | ↗↗ | ↘↘ |
| Industries extractives | ↗ | ↗ | ↗ | |
| Industries agricoles et alimentaires | → | → | ↗↗ | ↘ |
| Textile, habillement, cuir et chaussure | ↗ | ↗ | ↗ | ↗ |
| Papier et carton; édition et imprimerie | ↗ | → | ↗ | ↗ |
| Industrie chimique, du caoutchouc et des plastiques | → | ↗↗ | ↗ | ↘ |
| Fabrications métalliques | → | ↗ | ↗↗ | ↗ |
| Cokéfaction, raffinage et industries nucléaires | ↘ | ↘ | ↘ | |
| Produits minéraux non métalliques | ↘ | ↗ | ↘ | ↘ |
| Métallurgie | ↗↗ | ↘ | ↗↗ | |
| Meubles | ↗↗ | ↗ | ↗ | |
| Électricité | → | ↗ | ↘ | ↘ |
| Construction | → | → | → | ↘↘ |



**DIRECTION GENERALE STATISTIQUE ET INFORMATION ECONOMIQUE
COMMUNIQUE DE PRESSE**

Jeudi 9 novembre 2006

**Septembre 2006* : production
industrie : -1,2% ; construction : +0,8%**

Comparé aux trois mois précédents, l'**indice désaisonnalisé** de la **production** de l'industrie à l'exclusion de la construction pour la Belgique des trois derniers mois a diminué de 1,2% ; dans la construction, l'augmentation est de 0,8%.

La **tendance** des trois derniers mois comparés aux trois mois précédents montre une baisse (-0,9%) pour le Royaume. Au niveau régional, la production de la Flandre a augmenté de 0,1%, en Wallonie on constate une augmentation de 0,5%**.

Une répartition selon le type des produits donne -1,1% pour les biens intermédiaires, +0,5% pour les biens d'investissements, -0,8% pour les biens de consommation durables et +0,2% pour les biens de consommation non durables. La construction, d'autre part, a augmenté de 0,6%.

Prochain communiqué de presse : **7/12/2006**

*

* *

*Reproduction autorisée moyennant indication de la source: **SPF Economie – Direction générale Statistiques***

Sur la page suivante, vous trouverez les tableaux et graphiques annexes.

Plus d'informations sur la conjoncture !

⇒ pour une vue globale de la conjoncture en Belgique et en Europe, consultez le portail conjoncturel (en 4 langues) :

<http://statbel.fgov.be/indicators>

⇒ Tous les renseignements méthodologiques peuvent être obtenus auprès de l'Unité Conjoncture.

⇒ Il est possible d'obtenir des données sur la production plus détaillées (par sous-secteur, par région) ou traitées de façon plus approfondie (par ex : désaisonnalisées), soit ponctuellement soit en s'abonnant.

⇒ En plus des indices de la production, nous calculons beaucoup d'autres indicateurs : indices des heures travaillées, nouvelles commandes, masse salariale, nombre d'employés, coût de matériaux, prix à la production, permis de bâtir, chiffre d'affaires, etc.

** hausse en % au cours des trois derniers mois, jusqu'à septembre 2006 compris, par rapport au trimestre précédent, valeurs corrigées des variations saisonnières*

*** les programmes de désaisonnalisation et calcul de tendance considèrent chaque série en soi ; de ce fait, il est possible que l'addition des résultats partiels (des régions ou des types de produits) ne corresponde pas avec les résultats globaux.*

Production

Indices bruts (2000=100)

Indices de volume de la production industrielle

| | Jan | Fév | Mars | Avril | Mai | Juin | Juil | Août | Sept | Oct | Nov | Déc | Année |
|--|-------|-------|-------|-------|-------|-------|------|-------|-------|-------|-------|-------|-------|
| Ensemble de l'industrie, à l'exclusion de la construction | | | | | | | | | | | | | |
| 2005 | 100,6 | 99,2 | 108,4 | 103,0 | 99,8 | 115,0 | 90,8 | 95,9 | 114,4 | 108,2 | 112,6 | 109,1 | 104,8 |
| 2006 | 105,0 | 105,0 | 118,5 | 103,7 | 112,5 | 116,6 | 96,6 | 102,9 | 114,8 | | | | |
| Construction | | | | | | | | | | | | | |
| 2005 | 71,9 | 82,9 | 90,1 | 100,7 | 90,7 | 108,8 | 44,1 | 93,6 | 107,4 | 96,5 | 93,6 | 76,5 | 88,1 |
| 2006 | 76,7 | 84,0 | 103,3 | 88,5 | 99,0 | 105,9 | 44,6 | 93,4 | 106,5 | | | | |
| Ensemble de l'industrie, à l'exclusion de la construction | | | | | | | | | | | | | |
| 2005 | 102,2 | 99,2 | 107,4 | 103,4 | 104,9 | 113,3 | 96,4 | 95,3 | 113,2 | 110,8 | 113,1 | 108,3 | 105,6 |
| 2006 | 106,3 | 105,0 | 116,7 | 108,5 | 114,2 | 116,8 | 99,4 | 102,1 | 115,2 | | | | |
| Construction | | | | | | | | | | | | | |
| 2005 | 76,5 | 82,9 | 90,6 | 102,4 | 99,3 | 106,5 | 52,7 | 94,2 | 105,1 | 101,1 | 99,4 | 77,1 | 90,7 |
| 2006 | 77,3 | 84,0 | 99,9 | 98,3 | 103,6 | 107,6 | 53,2 | 94,0 | 108,2 | | | | |

Indices par jour ouvrable

Compte tenu de la durée et de la composition inégales des mois

Tendance

Ensemble de l'industrie ; après élimination des variations saisonnières et accidentelles

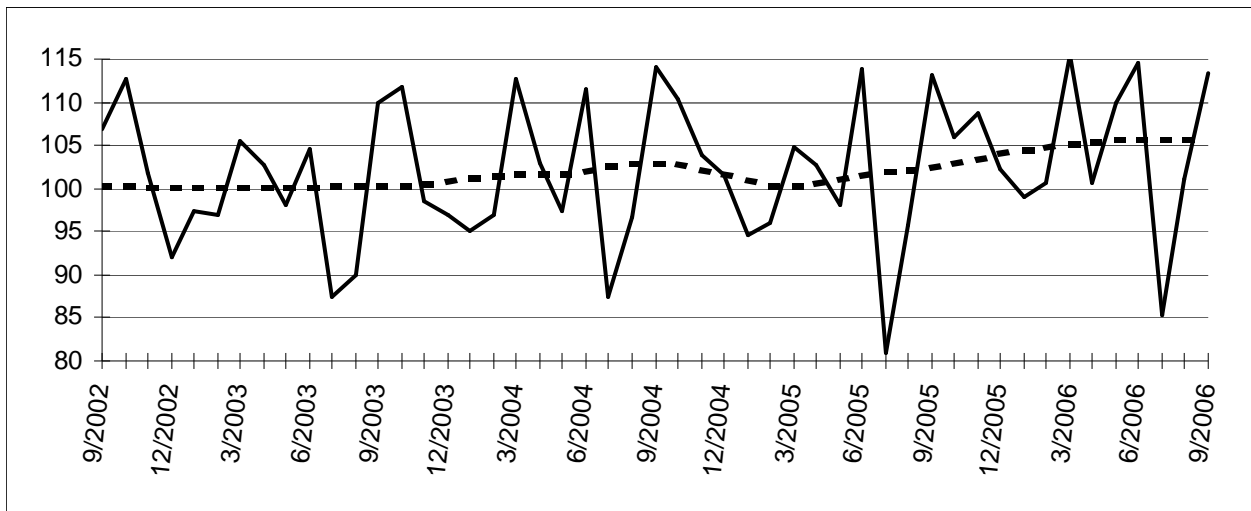

Indices bruts:

Tendance :

Evolution de la tendance

Comparaison des trois derniers mois avec les trois mois précédents

↗↗ > 2.5%
 ↗ 0.5% à 2.5%
 → 0.5% à 0.5%
 ↘ -2.5% à -0.5%
 ↘↘ < -2.5%

| Branches d'activité / Grands regroupements industriels | Belgique | Flandre | Wallonie | Bruxelles |
|---|----------|---------|----------|-----------|
| Ensemble de l'industrie | → | → | → | ↗ |
| Ensemble de l'industrie, à l'exclusion de la construction | ↘ | → | ↗ | ↗ |
| Biens intermédiaires | ↘ | → | ↗ | ↗↗ |
| Biens d'investissement | → | ↘ | → | ↘↘ |
| Biens de consommation durables | ↘ | ↗ | ↘ | ↗↗ |
| Biens de consommation non-durables | → | ↗ | ↗ | ↘↘ |
| Industries extractives | ↗ | → | ↗ | |
| Industries agricoles et alimentaires | → | ↘ | → | ↘ |
| Textile, habillement, cuir et chaussure | ↗ | ↗ | ↗ | ↘ |
| Papier et carton; édition et imprimerie | ↗ | ↗ | ↘ | ↗ |
| Industrie chimique, du caoutchouc et des plastiques | → | ↗ | ↗ | ↘↘ |
| Fabrications métalliques | → | → | ↗↗ | ↗ |
| Cokéfaction, raffinage et industries nucléaires | ↘ | → | ↘ | |
| Produits minéraux non métalliques | → | ↗ | → | → |
| Métallurgie | ↗ | ↘ | ↗↗ | |
| Meubles | ↗ | ↗ | ↗↗ | |
| Électricité | ↘ | ↗ | ↘ | ↘ |
| Construction | ↗ | → | ↘ | ↘ |

**DIRECTION GENERALE STATISTIQUE ET INFORMATION ECONOMIQUE
COMMUNIQUE DE PRESSE**

Jeudi 7 décembre 2006

**Octobre 2006* : production
industrie : +0,1% ; construction : -2,9%**

Comparé aux trois mois précédents, l'**indice désaisonnalisé** de la **production** de l'industrie à l'exclusion de la construction pour la Belgique des trois derniers mois a augmenté de 0,1% ; dans la construction, la diminution est de 2,9%.

La **tendance** des trois derniers mois comparés aux trois mois précédents montre un statu quo (+0,0%) pour le Royaume. Au niveau régional, la production de la Flandre a augmenté de 0,9%, en Wallonie on constate une augmentation de 0,8%**.

Une répartition selon le type des produits donne +0,1% pour les biens intermédiaires, +0,7% pour les biens d'investissements, -0,4% pour les biens de consommation durables et +0,8% pour les biens de consommation non durables. La construction, d'autre part, a diminué de 0,7%.

Prochain communiqué de presse : **11/1/2007**

*

* *

*Reproduction autorisée moyennant indication de la source: **SPF Economie – Direction générale Statistiques***

Sur la page suivante, vous trouverez les tableaux et graphiques annexes.

Plus d'informations sur la conjoncture !

⇒ pour une vue globale de la conjoncture en Belgique et en Europe, consultez le portail conjoncturel (en 4 langues) :
<http://statbel.fgov.be/indicators>

⇒ Tous les renseignements méthodologiques peuvent être obtenus auprès de l'Unité Conjoncture.

⇒ Il est possible d'obtenir des données sur la production plus détaillées (par sous-secteur, par région) ou traitées de façon plus approfondie (par ex : désaisonnalisées), soit ponctuellement soit en s'abonnant.

⇒ En plus des indices de la production, nous calculons beaucoup d'autres indicateurs : indices des heures travaillées, nouvelles commandes, masse salariale, nombre d'employés, coût de matériaux, prix à la production, permis de bâtir, chiffre d'affaires, etc.

* *hausse en % au cours des trois derniers mois, jusqu'à octobre 2006 compris, par rapport au trimestre précédent, valeurs corrigées des variations saisonnières*

** *les programmes de désaisonnalisation et calcul de tendance considèrent chaque série en soi ; de ce fait, il est possible que l'addition des résultats partiels (des régions ou des types de produits) ne corresponde pas avec les résultats globaux.*

Production

Indices bruts (2000=100)

Indices de volume de la production industrielle

| | Jan | Fév | Mars | Avril | Mai | Juin | Juil | Août | Sept | Oct | Nov | Déc | Année |
|--|-------|-------|-------|-------|-------|-------|------|-------|-------|-------|-------|-------|-------|
| Ensemble de l'industrie, à l'exclusion de la construction | | | | | | | | | | | | | |
| 2005 | 100,6 | 99,2 | 108,4 | 103,0 | 99,8 | 115,0 | 90,8 | 95,9 | 114,4 | 108,2 | 112,6 | 109,1 | 104,8 |
| 2006 | 105,0 | 105,0 | 118,5 | 103,7 | 112,5 | 116,6 | 96,6 | 102,9 | 116,2 | 118,2 | | | |
| Construction | | | | | | | | | | | | | |
| 2005 | 71,9 | 82,9 | 90,1 | 100,7 | 90,7 | 108,8 | 44,1 | 93,6 | 107,4 | 96,5 | 93,6 | 76,5 | 88,1 |
| 2006 | 76,7 | 84,0 | 103,3 | 88,5 | 99,0 | 105,9 | 44,7 | 93,4 | 106,7 | 103,0 | | | |
| Ensemble de l'industrie, à l'exclusion de la construction | | | | | | | | | | | | | |
| 2005 | 102,2 | 99,2 | 107,4 | 103,4 | 104,9 | 113,4 | 96,4 | 95,3 | 113,2 | 110,8 | 113,1 | 108,4 | 105,6 |
| 2006 | 106,3 | 105,0 | 116,7 | 108,5 | 114,2 | 116,8 | 99,4 | 102,1 | 116,6 | 119,5 | | | |
| Construction | | | | | | | | | | | | | |
| 2005 | 76,5 | 82,9 | 90,6 | 102,4 | 99,3 | 106,5 | 52,7 | 94,2 | 105,1 | 101,1 | 99,4 | 77,1 | 90,7 |
| 2006 | 77,3 | 84,0 | 99,9 | 98,3 | 103,6 | 107,6 | 53,3 | 94,0 | 108,4 | 103,5 | | | |

Indices par jour ouvrable

Compte tenu de la durée et de la composition inégales des mois

| | Jan | Fév | Mars | Avril | Mai | Juin | Juil | Août | Sept | Oct | Nov | Déc | Année |
|--|-------|-------|-------|-------|-------|-------|------|-------|-------|-------|-------|-------|-------|
| Ensemble de l'industrie, à l'exclusion de la construction | | | | | | | | | | | | | |
| 2005 | 102,2 | 99,2 | 107,4 | 103,4 | 104,9 | 113,4 | 96,4 | 95,3 | 113,2 | 110,8 | 113,1 | 108,4 | 105,6 |
| 2006 | 106,3 | 105,0 | 116,7 | 108,5 | 114,2 | 116,8 | 99,4 | 102,1 | 116,6 | 119,5 | | | |
| Construction | | | | | | | | | | | | | |
| 2005 | 76,5 | 82,9 | 90,6 | 102,4 | 99,3 | 106,5 | 52,7 | 94,2 | 105,1 | 101,1 | 99,4 | 77,1 | 90,7 |
| 2006 | 77,3 | 84,0 | 99,9 | 98,3 | 103,6 | 107,6 | 53,3 | 94,0 | 108,4 | 103,5 | | | |

Tendance

Ensemble de l'industrie ; après élimination des variations saisonnières et accidentelles

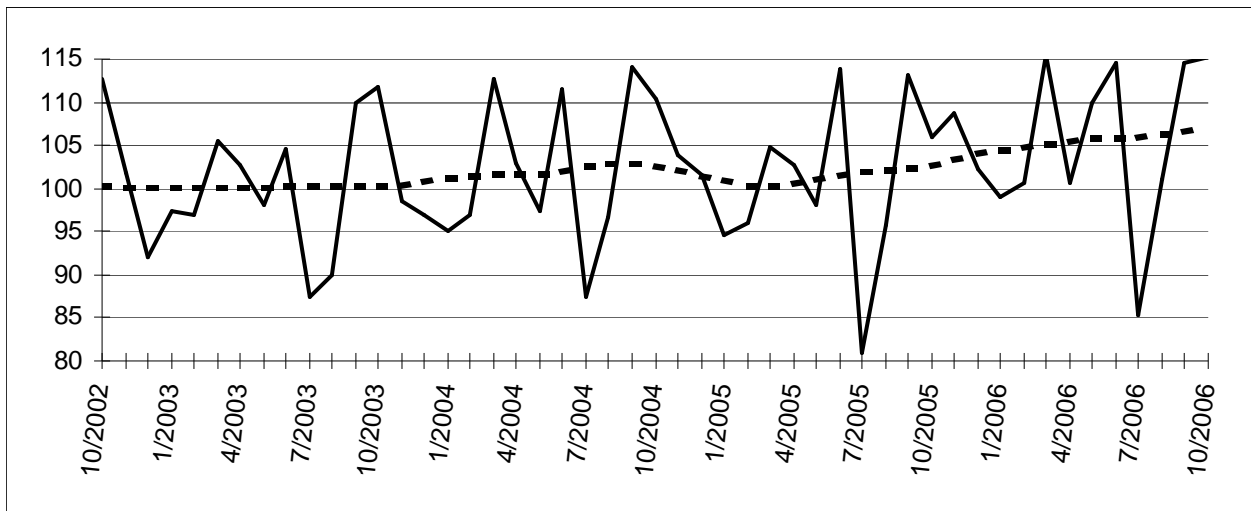

Indices bruts:

Tendance :

Evolution de la tendance

Comparaison des trois derniers mois avec les trois mois précédents

↗↗ > 2.5%
 ↗ 0.5% à 2.5%
 → 0.5% à 0.5%
 ↘ -2.5% à -0.5%
 ↘↘ < -2.5%

| Branches d'activité / Grands regroupements industriels | Belgique | Flandre | Wallonie | Bruxelles |
|---|----------|---------|----------|-----------|
| Ensemble de l'industrie | ↗ | ↗ | ↗ | → |
| Ensemble de l'industrie, à l'exclusion de la construction | → | ↗ | ↗ | → |
| Biens intermédiaires | → | ↗ | → | ↗↗ |
| Biens d'investissement | ↗ | ↘ | ↘ | ↘↘ |
| Biens de consommation durables | → | ↗ | → | ↗↗ |
| Biens de consommation non-durables | ↗ | ↗ | ↘↘ | ↘↘ |
| Industries extractives | ↗ | → | ↘↘ | |
| Industries agricoles et alimentaires | ↗ | → | ↗ | ↘ |
| Textile, habillement, cuir et chaussure | ↗ | → | → | ↗ |
| Papier et carton; édition et imprimerie | ↗ | → | ↘↘ | ↗ |
| Industrie chimique, du caoutchouc et des plastiques | ↗ | ↗ | ↗ | ↘ |
| Fabrications métalliques | ↗ | ↗ | ↗↗ | ↗ |
| Cokéfaction, raffinage et industries nucléaires | ↘ | ↗ | ↘ | |
| Produits minéraux non métalliques | ↗ | ↗ | ↗ | ↘ |
| Métallurgie | ↗ | ↘ | ↗↗ | |
| Meubles | → | → | ↘ | |
| Électricité | ↘ | ↗ | ↘↘ | ↘ |
| Construction | ↘ | ↘ | ↘ | ↘ |

**DIRECTION GENERALE STATISTIQUE ET INFORMATION ECONOMIQUE
COMMUNIQUE DE PRESSE**

Jeudi 11 janvier 2007

**Novembre 2006* : production
industrie : +0,3% ; construction : +1,0%**

Comparé aux trois mois précédents, l'**indice désaisonnalisé** de la **production** de l'industrie à l'exclusion de la construction pour la Belgique des trois derniers mois a augmenté de 0,3% ; dans la construction, l'augmentation est de 1,0%.

La **tendance** des trois derniers mois comparés aux trois mois précédents montre une légère hausse (+0,1%) pour le Royaume. Au niveau régional, la production de la Flandre a augmenté de 0,2%, en Wallonie on constate une augmentation de 2,5%**.

Une répartition selon le type des produits donne +0,6% pour les biens intermédiaires, +1,1% pour les biens d'investissements, -1,2% pour les biens de consommation durables et +1,5% pour les biens de consommation non durables. La construction, d'autre part, a augmenté de 0,8%.

Prochain communiqué de presse : **8/2/2007**

*

* *

*Reproduction autorisée moyennant indication de la source: **SPF Economie – Direction générale Statistiques***

Sur la page suivante, vous trouverez les tableaux et graphiques annexes.

Plus d'informations sur la conjoncture !

⇒ pour une vue globale de la conjoncture en Belgique et en Europe, consultez le portail conjoncturel (en 4 langues) :
<http://statbel.fgov.be/indicators>

⇒ Tous les renseignements méthodologiques peuvent être obtenus auprès de l'Unité Conjoncture.

⇒ Il est possible d'obtenir des données sur la production plus détaillées (par sous-secteur, par région) ou traitées de façon plus approfondie (par ex : désaisonnalisées), soit ponctuellement soit en s'abonnant.

⇒ En plus des indices de la production, nous calculons beaucoup d'autres indicateurs : indices des heures travaillées, nouvelles commandes, masse salariale, nombre d'employés, coût de matériaux, prix à la production, permis de bâtir, chiffre d'affaires, etc.

* hausse en % au cours des trois derniers mois, jusqu'à novembre 2006 compris, par rapport au trimestre précédent, valeurs corrigées des variations saisonnières

** les programmes de désaisonnalisation et calcul de tendance considèrent chaque série en soi ; de ce fait, il est possible que l'addition des résultats partiels (des régions ou des types de produits) ne corresponde pas avec les résultats globaux.

Production

Indices bruts (2000=100)

Indices de volume de la production industrielle

| | Jan | Fév | Mars | Avril | Mai | Juin | Juil | Août | Sept | Oct | Nov | Déc | Année |
|--|-------|-------|-------|-------|-------|-------|------|-------|-------|-------|-------|-------|-------|
| Ensemble de l'industrie, à l'exclusion de la construction | | | | | | | | | | | | | |
| 2005 | 100,6 | 99,2 | 108,4 | 103,0 | 99,8 | 115,0 | 90,8 | 95,9 | 114,4 | 108,2 | 112,6 | 109,1 | 104,8 |
| 2006 | 105,0 | 105,0 | 118,5 | 103,7 | 112,5 | 116,6 | 96,6 | 101,9 | 116,2 | 119,8 | 114,3 | | |
| Construction | | | | | | | | | | | | | |
| 2005 | 71,9 | 82,9 | 90,1 | 100,7 | 90,7 | 108,8 | 44,1 | 93,6 | 107,4 | 96,5 | 93,6 | 76,5 | 88,1 |
| 2006 | 76,7 | 84,0 | 103,3 | 88,5 | 99,0 | 105,9 | 44,7 | 94,0 | 106,7 | 103,3 | 101,0 | | |
| Ensemble de l'industrie, à l'exclusion de la construction | | | | | | | | | | | | | |
| 2005 | 102,2 | 99,2 | 107,5 | 103,4 | 105,0 | 113,3 | 96,4 | 95,3 | 113,3 | 110,7 | 112,9 | 108,3 | 105,6 |
| 2006 | 106,3 | 105,0 | 116,8 | 108,5 | 114,2 | 116,9 | 99,2 | 101,1 | 116,6 | 121,1 | 112,9 | | |
| Construction | | | | | | | | | | | | | |
| 2005 | 76,5 | 82,9 | 90,7 | 102,4 | 99,4 | 106,5 | 52,8 | 94,2 | 105,1 | 101,1 | 99,5 | 77,1 | 90,7 |
| 2006 | 77,3 | 84,0 | 99,8 | 98,4 | 103,6 | 107,6 | 53,4 | 94,6 | 108,4 | 103,9 | 102,8 | | |

Indices par jour ouvrable

Compte tenu de la durée et de la composition inégales des mois

| | Jan | Fév | Mars | Avril | Mai | Juin | Juil | Août | Sept | Oct | Nov | Déc | Année |
|--|-------|-------|-------|-------|-------|-------|------|-------|-------|-------|-------|-------|-------|
| Ensemble de l'industrie, à l'exclusion de la construction | | | | | | | | | | | | | |
| 2005 | 102,2 | 99,2 | 107,5 | 103,4 | 105,0 | 113,3 | 96,4 | 95,3 | 113,3 | 110,7 | 112,9 | 108,3 | 105,6 |
| 2006 | 106,3 | 105,0 | 116,8 | 108,5 | 114,2 | 116,9 | 99,2 | 101,1 | 116,6 | 121,1 | 112,9 | | |
| Construction | | | | | | | | | | | | | |
| 2005 | 76,5 | 82,9 | 90,7 | 102,4 | 99,4 | 106,5 | 52,8 | 94,2 | 105,1 | 101,1 | 99,5 | 77,1 | 90,7 |
| 2006 | 77,3 | 84,0 | 99,8 | 98,4 | 103,6 | 107,6 | 53,4 | 94,6 | 108,4 | 103,9 | 102,8 | | |

Tendance

Ensemble de l'industrie ; après élimination des variations saisonnières et accidentelles

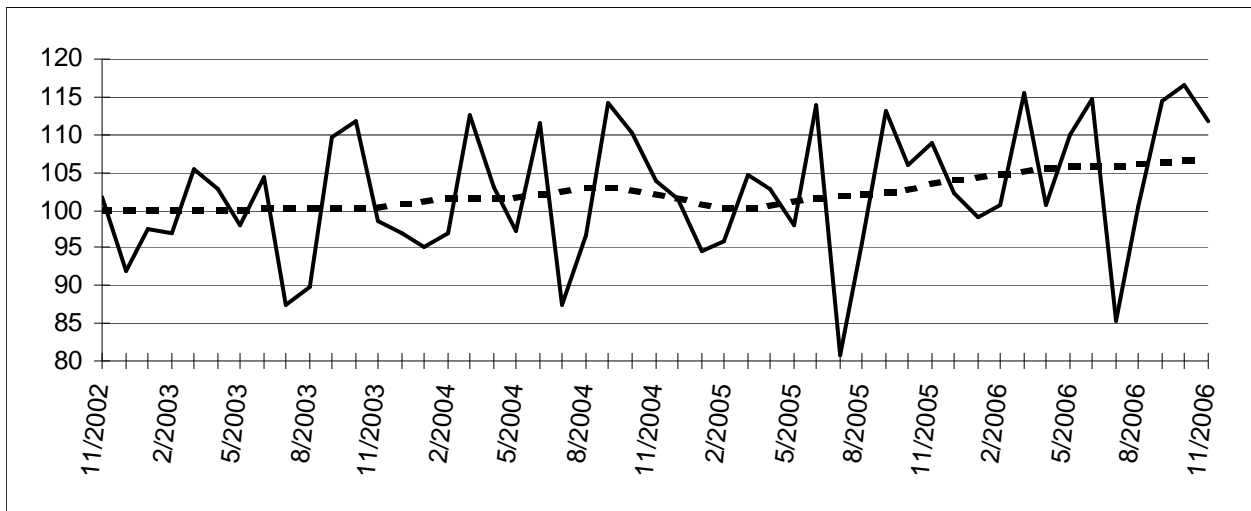

Indices bruts:

Tendance :

Evolution de la tendance

Comparaison des trois derniers mois avec les trois mois précédents

↗↗ > 2.5%
 ↗ 0.5% à 2.5%
 → -0.5% à 0.5%
 ↘ -2.5% à -0.5%
 ↘↘ < -2.5%

| Branches d'activité / Grands regroupements industriels | Belgique | Flandre | Wallonie | Bruxelles |
|---|----------|---------|----------|-----------|
| Ensemble de l'industrie | ↗ | ↗ | ↗ | ↘ |
| Ensemble de l'industrie, à l'exclusion de la construction | → | → | ↗↗ | ↘ |
| Biens intermédiaires | ↗ | ↗ | ↘ | ↗↗ |
| Biens d'investissement | ↗ | ↗ | → | ↘ |
| Biens de consommation durables | ↘ | ↘ | ↘ | ↘ |
| Biens de consommation non-durables | ↗ | → | ↗ | ↘↘ |
| Industries extractives | ↗ | ↗ | ↗ | |
| Industries agricoles et alimentaires | → | ↘ | ↗ | ↘ |
| Textile, habillement, cuir et chaussure | → | → | ↘ | ↘↘ |
| Papier et carton; édition et imprimerie | ↗ | → | ↘↘ | ↗ |
| Industrie chimique, du caoutchouc et des plastiques | ↘ | ↘ | ↗↗ | ↘↘ |
| Fabrications métalliques | ↗↗ | ↗ | ↗↗ | ↗↗ |
| Cokéfaction, raffinage et industries nucléaires | ↘ | → | → | |
| Produits minéraux non métalliques | ↗ | ↗ | ↗ | ↘ |
| Métallurgie | ↗↗ | ↘ | ↗↗ | |
| Meubles | ↘ | ↘ | ↘↘ | |
| Électricité | → | ↗ | ↘↘ | ↘ |
| Construction | ↗ | → | → | → |

DIRECTION GENERALE STATISTIQUE ET INFORMATION ECONOMIQUE
COMMUNIQUE DE PRESSE

Jeudi 8 février 2007

Décembre 2006* : production
industrie : +1,0% ; construction : +4,0%

Comparé aux trois mois précédents, l'**indice désaisonnalisé** de la **production** de l'industrie à l'exclusion de la construction pour la Belgique des trois derniers mois a augmenté de 1,0% ; dans la construction, l'augmentation est de 4,0%.

La **tendance** des trois derniers mois comparés aux trois mois précédents montre une hausse (+0,7%) pour le Royaume. Au niveau régional, la production de la Flandre a augmenté de 1,5%, en Wallonie on constate une augmentation de 1,3%**.

Une répartition selon le type des produits donne +1,0% pour les biens intermédiaires, +1,5% pour les biens d'investissements, -0,8% pour les biens de consommation durables et +0,8% pour les biens de consommation non durables. La construction, d'autre part, a augmenté de 3,9%.

Prochain communiqué de presse : **8/3/2007**

*

* *

*Reproduction autorisée moyennant indication de la source: **SPF Economie – Direction générale Statistiques***

Sur la page suivante, vous trouverez les tableaux et graphiques annexes.

Plus d'informations sur la conjoncture !

⇒ pour une vue globale de la conjoncture en Belgique et en Europe, consultez le portail conjoncturel (en 4 langues) :
<http://statbel.fgov.be/indicators>

⇒ Tous les renseignements méthodologiques peuvent être obtenus auprès de l'Unité Conjoncture.

⇒ Il est possible d'obtenir des données sur la production plus détaillées (par sous-secteur, par région) ou traitées de façon plus approfondie (par ex : désaisonnalisées), soit ponctuellement soit en s'abonnant.

⇒ En plus des indices de la production, nous calculons beaucoup d'autres indicateurs : indices des heures travaillées, nouvelles commandes, masse salariale, nombre d'employés, coût de matériaux, prix à la production, permis de bâtir, chiffre d'affaires, etc.

* hausse en % au cours des trois derniers mois, jusqu'à décembre 2006 compris, par rapport au trimestre précédent, valeurs corrigées des variations saisonnières

** les programmes de désaisonnalisation et calcul de tendance considèrent chaque série en soi ; de ce fait, il est possible que l'addition des résultats partiels (des régions ou des types de produits) ne corresponde pas avec les résultats globaux.

Production

Indices bruts (2000=100)

Indices de volume de la production industrielle

| | Jan | Fév | Mars | Avril | Mai | Juin | Juil | Août | Sept | Oct | Nov | Déc | Année |
|--|-------|-------|-------|-------|-------|-------|------|-------|-------|-------|-------|-------|-------|
| Ensemble de l'industrie, à l'exclusion de la construction | | | | | | | | | | | | | |
| 2005 | 100,6 | 99,2 | 108,4 | 103,0 | 99,8 | 115,0 | 90,8 | 95,9 | 114,4 | 108,2 | 112,6 | 109,1 | 104,8 |
| 2006 | 105,0 | 105,0 | 118,5 | 103,7 | 112,5 | 116,6 | 96,6 | 101,9 | 116,5 | 119,8 | 116,0 | 107,3 | 109,9 |
| Construction | | | | | | | | | | | | | |
| 2005 | 71,9 | 82,9 | 90,1 | 100,7 | 90,7 | 108,8 | 44,1 | 93,6 | 107,4 | 96,5 | 93,6 | 76,5 | 88,1 |
| 2006 | 76,7 | 84,0 | 103,3 | 88,5 | 99,0 | 105,9 | 44,7 | 94,0 | 107,1 | 103,3 | 102,5 | 76,2 | 90,4 |
| Ensemble de l'industrie, à l'exclusion de la construction | | | | | | | | | | | | | |
| 2005 | 102,2 | 99,2 | 107,5 | 103,4 | 104,9 | 113,3 | 96,4 | 95,3 | 113,3 | 110,7 | 113,0 | 108,3 | 105,6 |
| 2006 | 106,3 | 105,0 | 116,8 | 108,5 | 114,2 | 116,9 | 99,2 | 101,1 | 116,9 | 121,1 | 114,5 | 112,1 | 111,0 |
| Construction | | | | | | | | | | | | | |
| 2005 | 76,5 | 82,9 | 90,6 | 102,4 | 99,3 | 106,5 | 52,7 | 94,2 | 105,1 | 101,1 | 99,4 | 77,1 | 90,6 |
| 2006 | 77,3 | 84,0 | 99,9 | 98,2 | 103,6 | 107,6 | 53,2 | 94,5 | 108,8 | 103,9 | 104,2 | 84,8 | 93,3 |

Indices par jour ouvrable

Compte tenu de la durée et de la composition inégales des mois

| | | | | | | | | | | | | | |
|------|-------|-------|-------|-------|-------|-------|------|-------|-------|-------|-------|-------|-------|
| 2005 | 102,2 | 99,2 | 107,5 | 103,4 | 104,9 | 113,3 | 96,4 | 95,3 | 113,3 | 110,7 | 113,0 | 108,3 | 105,6 |
| 2006 | 106,3 | 105,0 | 116,8 | 108,5 | 114,2 | 116,9 | 99,2 | 101,1 | 116,9 | 121,1 | 114,5 | 112,1 | 111,0 |
| 2005 | 76,5 | 82,9 | 90,6 | 102,4 | 99,3 | 106,5 | 52,7 | 94,2 | 105,1 | 101,1 | 99,4 | 77,1 | 90,6 |
| 2006 | 77,3 | 84,0 | 99,9 | 98,2 | 103,6 | 107,6 | 53,2 | 94,5 | 108,8 | 103,9 | 104,2 | 84,8 | 93,3 |

Tendance

Ensemble de l'industrie ; après élimination des variations saisonnières et accidentelles

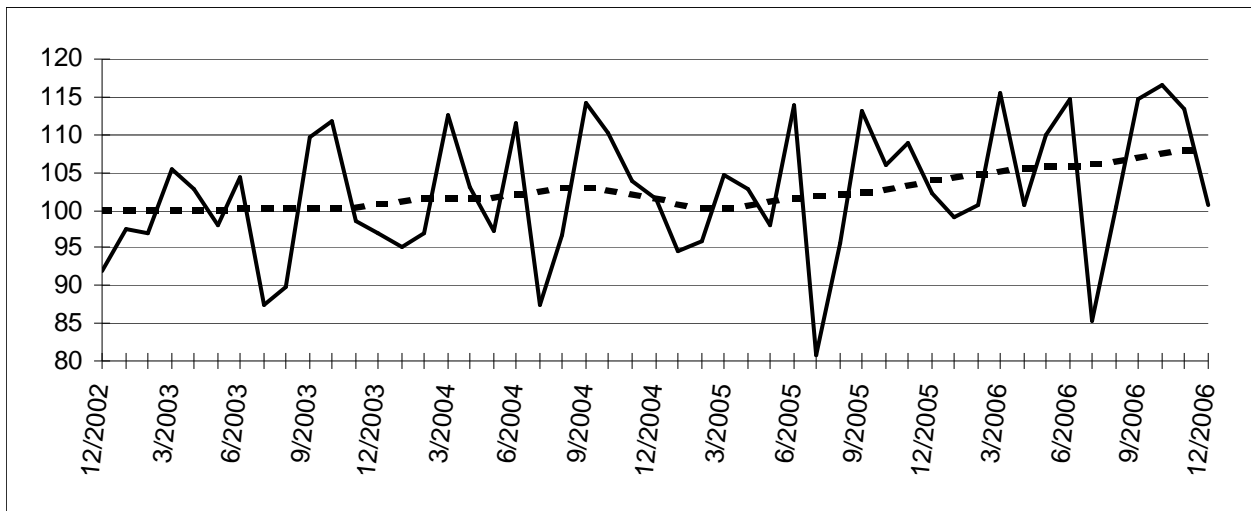

Indices bruts:

Tendance :

Evolution de la tendance

Comparaison des trois derniers mois avec les trois mois précédents

↗↗ > 2.5%
 ↗ 0.5% à 2.5%
 → -0.5% à 0.5%
 ↘ -2.5% à -0.5%
 ↘↘ < -2.5%

| Branches d'activité / Grands regroupements industriels | Belgique | Flandre | Wallonie | Bruxelles |
|---|----------|---------|----------|-----------|
| Ensemble de l'industrie | ↗ | ↗ | ↗ | ↘↘ |
| Ensemble de l'industrie, à l'exclusion de la construction | ↗ | ↗ | ↗ | ↘↘ |
| Biens intermédiaires | ↗ | ↗↗ | ↘ | ↗↗ |
| Biens d'investissement | ↗ | ↗↗ | → | ↘↘ |
| Biens de consommation durables | ↘ | ↘ | → | ↗↗ |
| Biens de consommation non-durables | ↗ | ↗ | ↗ | ↘↘ |
| Industries extractives | ↗ | ↗ | ↗↗ | |
| Industries agricoles et alimentaires | ↗ | ↘ | ↗↗ | ↘↘ |
| Textile, habillement, cuir et chaussure | ↗ | ↗ | ↗ | ↘ |
| Papier et carton; édition et imprimerie | ↗ | ↗ | ↘ | ↗ |
| Industrie chimique, du caoutchouc et des plastiques | ↗ | → | ↗↗ | ↘ |
| Fabrications métalliques | ↗↗ | ↗ | ↗↗ | → |
| Cokéfaction, raffinage et industries nucléaires | ↘ | ↘ | ↗ | |
| Produits minéraux non métalliques | ↗↗ | ↗↗ | ↗↗ | ↘ |
| Métallurgie | ↗ | ↘ | ↗↗ | |
| Meubles | ↘ | ↘ | ↘ | |
| Électricité | ↗ | ↗ | ↘ | → |
| Construction | ↗↗ | ↗↗ | ↗↗ | ↗ |



economie

SPF Economie, P.M.E., Classes moyennes et Energie

DIRECTION GENERALE STATISTIQUE ET INFORMATION ECONOMIQUE COMMUNIQUE DE PRESSE

Jeudi 8 mars 2007

Janvier 2007* : production industrie : +1,2% ; construction : +10,8%

Comparé aux trois mois précédents, l'**indice désaisonnalisé** de la **production** de l'industrie à l'exclusion de la construction pour la Belgique des trois derniers mois a augmenté de 1,2% ; dans la construction, l'augmentation est de 10,8%.

La **tendance** des trois derniers mois comparés aux trois mois précédents montre une hausse (+1,2%) pour le Royaume. Au niveau régional, la production de la Flandre a augmenté de 2,6%, en Wallonie on constate une diminution de 0,2%**.

Une répartition selon le type des produits donne +1,7% pour les biens intermédiaires, +2,0% pour les biens d'investissements, -0,8% pour les biens de consommation durables et -0,4% pour les biens de consommation non durables. La construction, d'autre part, a augmenté de 5,5%.

Prochain communiqué de presse : **12/4/2007**

Reproduction autorisée moyennant indication de la source: **SPF Economie – Direction générale Statistiques**

Sur la page suivante, vous trouverez les tableaux et graphiques annexes.

Plus d'informations sur la conjoncture !

⇒ pour une vue globale de la conjoncture en Belgique et en Europe, consultez le portail conjoncturel (en 4 langues) :
<http://statbel.fgov.be/indicators>

⇒ Tous les renseignements méthodologiques peuvent être obtenus auprès de l'Unité Conjoncture.

⇒ Il est possible d'obtenir des données sur la production plus détaillées (par sous-secteur, par région) ou traitées de façon plus approfondie (par ex : désaisonnalisées), soit ponctuellement soit en s'abonnant.

⇒ En plus des indices de la production, nous calculons beaucoup d'autres indicateurs : indices des heures travaillées, nouvelles commandes, masse salariale, nombre d'employés, coût de matériaux, prix à la production, permis de bâtir, chiffre d'affaires, etc.

* hausse en % au cours des trois derniers mois, jusqu'à janvier 2007 compris, par rapport au trimestre précédent, valeurs corrigées des variations saisonnières

** les programmes de désaisonnalisation et calcul de tendance considèrent chaque série en soi ; de ce fait, il est possible que l'addition des résultats partiels (des régions ou des types de produits) ne corresponde pas avec les résultats globaux.

Info Statistique: 02.277.55.04; info.stat@economie.fgov.be

<http://statbel.fgov.be>

Production

Indices bruts (2000=100)
Indices de volume de la production industrielle

Indices par jour ouvrable

Compte tenu de la durée et de la composition inégales des mois

Tendance

Ensemble de l'industrie ; après élimination des variations saisonnières et accidentelles

Indices bruts :

Tendance :

Evolution de la tendance

Comparaison des trois derniers mois avec les trois mois précédents

↗↗ > 2.5%
↗ 0.5% à 2.5%
→ -0.5% à 0.5%
↘ -2.5% à -0.5%
↘↘ < -2.5%

| | Jan | Fév | Mars | Avril | Mai | Juin | Juill | Août | Sept | Oct | Nov | Déc | Année |
|--|-------|-------|-------|-------|-------|-------|-------|-------|-------|-------|-------|-------|-------|
| Ensemble de l'industrie, à l'exclusion de la construction | | | | | | | | | | | | | |
| 2006 | 105,0 | 105,0 | 118,5 | 103,7 | 112,5 | 116,6 | 96,6 | 101,9 | 116,5 | 119,3 | 116,0 | 109,3 | 110,1 |
| 2007 | 111,6 | | | | | | | | | | | | |
| Construction | | | | | | | | | | | | | |
| 2006 | 76,7 | 84,0 | 103,3 | 88,5 | 99,0 | 105,9 | 44,7 | 94,0 | 107,1 | 104,8 | 102,5 | 77,9 | 90,7 |
| 2007 | 85,8 | | | | | | | | | | | | |
| Ensemble de l'industrie, à l'exclusion de la construction | | | | | | | | | | | | | |
| 2006 | 106,3 | 105,0 | 116,8 | 108,4 | 114,2 | 116,9 | 99,2 | 101,1 | 116,9 | 120,6 | 114,6 | 114,0 | 111,1 |
| 2007 | 111,0 | | | | | | | | | | | | |
| Construction | | | | | | | | | | | | | |
| 2006 | 77,3 | 84,0 | 99,9 | 98,2 | 103,6 | 107,6 | 53,2 | 94,5 | 108,8 | 105,4 | 104,2 | 86,5 | 93,6 |
| 2007 | 86,4 | | | | | | | | | | | | |

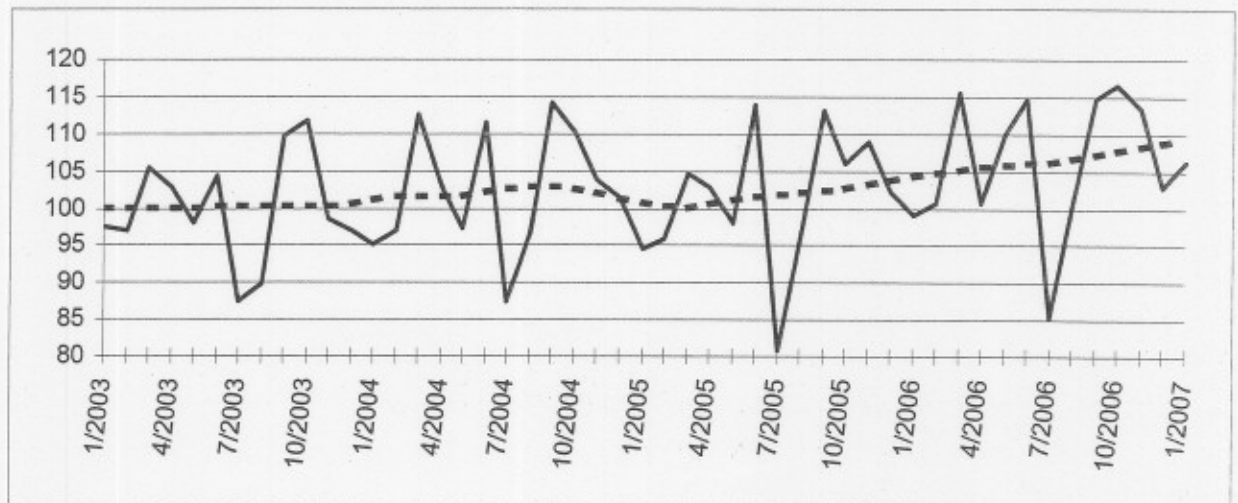

| Branches d'activité / Grands regroupements industriels | Belgique | Flandre | Wallonie | Bruxelles |
|---|----------|---------|----------|-----------|
| Ensemble de l'industrie | ↗ | ↗ | ↗ | ↘↘ |
| Ensemble de l'industrie, à l'exclusion de la construction | ↗ | ↗↗ | → | ↘↘ |
| Biens intermédiaires | ↗ | ↗↗ | ↘ | ↘↘ |
| Biens d'investissement | ↗ | ↗ | → | ↘↘ |
| Biens de consommation durables | ↘ | → | ↘ | ↘ |
| Biens de consommation non-durables | → | → | ↗ | → |
| Industries extractives | ↘ | ↗ | ↗↗ | |
| Industries agricoles et alimentaires | → | → | → | ↘↘ |
| Textile, habillement, cuir et chaussure | ↗ | ↗↗ | ↗ | → |
| Papier et carton; édition et imprimerie | ↗ | ↗↗ | ↗↗ | ↗ |
| Industrie chimique, du caoutchouc et des plastiques | ↗ | ↗ | ↘ | ↘↘ |
| Fabrications métalliques | ↗↗ | ↗↗ | ↗↗ | ↘↘ |
| Cokéfaction, raffinage et industries nucléaires | ↘ | ↘↘ | ↗ | |
| Produits minéraux non métalliques | → | ↗↗ | ↗ | → |
| Métallurgie | → | ↘ | → | |
| Meubles | ↗ | → | ↘ | |
| Électricité | → | ↗ | ↘ | ↘ |
| Construction | ↗↗ | ↗↗ | ↗↗ | → |

DIRECTION GENERALE STATISTIQUE ET INFORMATION ECONOMIQUE
COMMUNIQUE DE PRESSE

Jeudi 12 avril 2007

**Février 2007* : production
industrie : +1,8% ; construction : +6,5%**

Comparé aux trois mois précédents, l'**indice désaisonnalisé** de la **production** de l'industrie à l'exclusion de la construction pour la Belgique des trois derniers mois a augmenté de 1,8% ; dans la construction, l'augmentation est de 6,5%.

La **tendance** des trois derniers mois comparés aux trois mois précédents montre une hausse (+1,2%) pour le Royaume. Au niveau régional, la production de la Flandre a augmenté de 1,5%, en Wallonie on constate une diminution de 0,5%**.

Une répartition selon le type des produits donne +0,9% pour les biens intermédiaires, +1,4% pour les biens d'investissements, -0,7% pour les biens de consommation durables et -0,1% pour les biens de consommation non durables. La construction, d'autre part, a augmenté de 4,1%.

Prochain communiqué de presse : **10/5/2007**

*

* *

*Reproduction autorisée moyennant indication de la source: **SPF Economie – Direction générale Statistiques***

Sur la page suivante, vous trouverez les tableaux et graphiques annexes.

Plus d'informations sur la conjoncture !

⇒ pour une vue globale de la conjoncture en Belgique et en Europe, consultez le portail conjoncturel (en 4 langues) :
<http://statbel.fgov.be/indicators>

⇒ Tous les renseignements méthodologiques peuvent être obtenus auprès de l'Unité Conjoncture.

⇒ Il est possible d'obtenir des données sur la production plus détaillées (par sous-secteur, par région) ou traitées de façon plus approfondie (par ex : désaisonnalisées), soit ponctuellement soit en s'abonnant.

⇒ En plus des indices de la production, nous calculons beaucoup d'autres indicateurs : indices des heures travaillées, nouvelles commandes, masse salariale, nombre d'employés, coût de matériaux, prix à la production, permis de bâtir, chiffre d'affaires, etc.

* hausse en % au cours des trois derniers mois, jusqu'à février 2007 compris, par rapport au trimestre précédent, valeurs corrigées des variations saisonnières

** les programmes de désaisonnalisation et calcul de tendance considèrent chaque série en soi ; de ce fait, il est possible que l'addition des résultats partiels (des régions ou des types de produits) ne corresponde pas avec les résultats globaux.

Production

Indices bruts (2000=100)

Indices de volume de la production industrielle

| | Jan | Fév | Mars | Avril | Mai | Juin | Juil | Août | Sept | Oct | Nov | Déc | Année |
|--|-------|-------|-------|-------|-------|-------|------|-------|-------|-------|-------|-------|-------|
| Ensemble de l'industrie, à l'exclusion de la construction | | | | | | | | | | | | | |
| 2006 | 105,0 | 105,0 | 118,5 | 103,7 | 112,5 | 116,6 | 96,6 | 101,9 | 116,5 | 119,3 | 115,4 | 109,3 | 110,0 |
| 2007 | 111,9 | 108,6 | | | | | | | | | | | |
| Construction | | | | | | | | | | | | | |
| 2006 | 76,7 | 84,0 | 103,3 | 88,5 | 99,0 | 105,9 | 44,7 | 94,0 | 107,1 | 104,8 | 102,5 | 77,9 | 90,7 |
| 2007 | 85,0 | 91,2 | | | | | | | | | | | |
| Ensemble de l'industrie, à l'exclusion de la construction | | | | | | | | | | | | | |
| 2006 | 106,3 | 105,0 | 116,8 | 108,4 | 114,1 | 116,9 | 99,2 | 101,1 | 116,8 | 120,6 | 114,0 | 113,9 | 111,1 |
| 2007 | 111,3 | 108,6 | | | | | | | | | | | |
| Construction | | | | | | | | | | | | | |
| 2006 | 77,3 | 84,0 | 99,9 | 98,2 | 103,6 | 107,6 | 53,2 | 94,5 | 108,8 | 105,4 | 104,2 | 86,5 | 93,6 |
| 2007 | 85,6 | 91,2 | | | | | | | | | | | |

Indices par jour ouvrable

Compte tenu de la durée et de la composition inégales des mois

Tendance

Ensemble de l'industrie ; après élimination des variations saisonnières et accidentelles

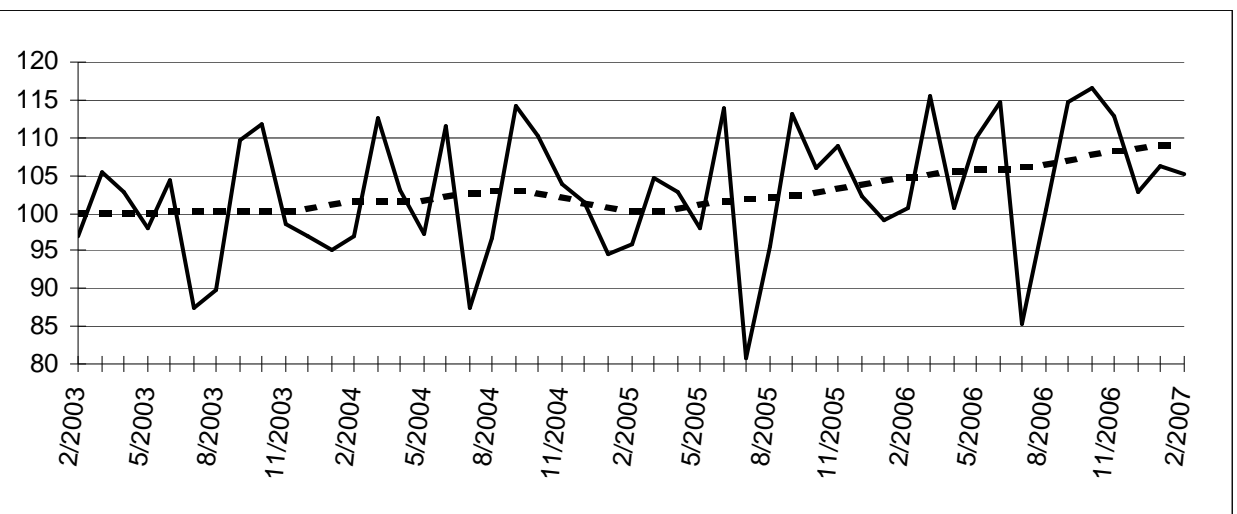

Indices bruts:

Tendance :

Evolution de la tendance

Comparaison des trois derniers mois avec les trois mois précédents

↗↗ > 2.5%
 ↗ 0.5% à 2.5%
 → -0.5% à 0.5%
 ↘ -2.5% à -0.5%
 ↘↘ < -2.5%

| Branches d'activité / Grands regroupements industriels | Belgique | Flandre | Wallonie | Bruxelles |
|---|----------|---------|----------|-----------|
| Ensemble de l'industrie | ↗ | ↗ | ↗ | ↘↘ |
| Ensemble de l'industrie, à l'exclusion de la construction | ↗ | ↗ | ↘ | ↘↘ |
| Biens intermédiaires | ↗ | ↗ | ↘ | ↘ |
| Biens d'investissement | ↗ | ↗ | ↘ | ↘↘ |
| Biens de consommation durables | ↘ | ↗ | ↘ | ↘↘ |
| Biens de consommation non-durables | → | → | ↗ | ↗ |
| Industries extractives | → | → | ↗ | |
| Industries agricoles et alimentaires | ↗ | → | → | ↘↘ |
| Textile, habillement, cuir et chaussure | ↗ | ↗ | ↗ | ↗↗ |
| Papier et carton; édition et imprimerie | ↗ | ↗ | ↗↗ | ↗ |
| Industrie chimique, du caoutchouc et des plastiques | ↗ | ↗ | → | ↘↘ |
| Fabrications métalliques | ↗ | ↗↗ | ↗ | ↘↘ |
| Cokéfaction, raffinage et industries nucléaires | ↘ | ↘ | ↘ | |
| Produits minéraux non métalliques | ↘ | ↗↗ | ↗ | ↘ |
| Métallurgie | ↗ | → | ↗↗ | |
| Meubles | ↗ | → | → | |
| Électricité | → | ↗ | ↘ | ↘ |
| Construction | ↗↗ | ↗↗ | ↗ | → |

DIRECTION GENERALE STATISTIQUE ET INFORMATION ECONOMIQUE
COMMUNIQUE DE PRESSE

Jeudi 10 mai 2007

Mars 2007* : production
industrie : +1,3% ; construction : +0,6%

Comparé aux trois mois précédents, l'**indice désaisonnalisé** de la **production** de l'industrie à l'exclusion de la construction pour la Belgique des trois derniers mois a augmenté de 1,3% ; dans la construction, l'augmentation est de 0,6%.

La **tendance** des trois derniers mois comparés aux trois mois précédents montre une hausse (+1,1%) pour le Royaume. Au niveau régional, la production de la Flandre a augmenté de 1,3%, en Wallonie on constate une diminution de 0,2%**.

Une répartition selon le type des produits donne +0,5% pour les biens intermédiaires, +1,0% pour les biens d'investissements, -0,9% pour les biens de consommation durables et -0,1% pour les biens de consommation non durables. La construction, d'autre part, a augmenté de 2,0%.

Prochain communiqué de presse : **7/6/2007**

*

* *

*Reproduction autorisée moyennant indication de la source: **SPF Economie – Direction générale Statistiques***

Sur la page suivante, vous trouverez les tableaux et graphiques annexes.

Plus d'informations sur la conjoncture !

⇒ pour une vue globale de la conjoncture en Belgique et en Europe, consultez le portail conjoncturel (en 4 langues) :
<http://statbel.fgov.be/indicators>

⇒ Tous les renseignements méthodologiques peuvent être obtenus auprès de l'Unité Conjoncture.

⇒ Il est possible d'obtenir des données sur la production plus détaillées (par sous-secteur, par région) ou traitées de façon plus approfondie (par ex : désaisonnalisées), soit ponctuellement soit en s'abonnant.

⇒ En plus des indices de la production, nous calculons beaucoup d'autres indicateurs : indices des heures travaillées, nouvelles commandes, masse salariale, nombre d'employés, coût de matériaux, prix à la production, permis de bâtir, chiffre d'affaires, etc.

* *hausse en % au cours des trois derniers mois, jusqu'à mars 2007 compris, par rapport au trimestre précédent, valeurs corrigées des variations saisonnières*

** *les programmes de désaisonnalisation et calcul de tendance considèrent chaque série en soi ; de ce fait, il est possible que l'addition des résultats partiels (des régions ou des types de produits) ne corresponde pas avec les résultats globaux.*

Production

Indices bruts (2000=100)

Indices de volume de la production industrielle

| | Jan | Fév | Mars | Avril | Mai | Juin | Juil | Août | Sept | Oct | Nov | Déc | Année |
|--|-------|-------|-------|-------|-------|-------|------|-------|-------|-------|-------|-------|-------|
| Ensemble de l'industrie, à l'exclusion de la construction | | | | | | | | | | | | | |
| 2006 | 105,0 | 105,0 | 118,5 | 103,7 | 112,5 | 116,6 | 96,6 | 101,9 | 116,5 | 119,3 | 115,4 | 108,5 | 110,0 |
| 2007 | 111,9 | 109,5 | 119,8 | | | | | | | | | | |
| Construction | | | | | | | | | | | | | |
| 2006 | 76,7 | 84,0 | 103,3 | 88,5 | 99,0 | 105,9 | 44,7 | 94,0 | 107,1 | 104,8 | 102,5 | 77,7 | 90,7 |
| 2007 | 85,0 | 91,0 | 106,2 | | | | | | | | | | |
| Ensemble de l'industrie, à l'exclusion de la construction | | | | | | | | | | | | | |
| 2006 | 106,3 | 105,0 | 116,8 | 108,4 | 114,2 | 116,9 | 99,2 | 101,1 | 116,9 | 120,6 | 114,0 | 113,2 | 111,0 |
| 2007 | 111,3 | 109,5 | 119,1 | | | | | | | | | | |
| Construction | | | | | | | | | | | | | |
| 2006 | 77,3 | 84,0 | 99,9 | 98,2 | 103,6 | 107,6 | 53,2 | 94,5 | 108,8 | 105,4 | 104,2 | 86,2 | 93,6 |
| 2007 | 85,6 | 91,0 | 106,8 | | | | | | | | | | |

Indices par jour ouvrable

Compte tenu de la durée et de la composition inégales des mois

| | Jan | Fév | Mars | Avril | Mai | Juin | Juil | Août | Sept | Oct | Nov | Déc | Année |
|--|-------|-------|-------|-------|-------|-------|------|-------|-------|-------|-------|-------|-------|
| Ensemble de l'industrie, à l'exclusion de la construction | | | | | | | | | | | | | |
| 2006 | 106,3 | 105,0 | 116,8 | 108,4 | 114,2 | 116,9 | 99,2 | 101,1 | 116,9 | 120,6 | 114,0 | 113,2 | 111,0 |
| 2007 | 111,3 | 109,5 | 119,1 | | | | | | | | | | |
| Construction | | | | | | | | | | | | | |
| 2006 | 77,3 | 84,0 | 99,9 | 98,2 | 103,6 | 107,6 | 53,2 | 94,5 | 108,8 | 105,4 | 104,2 | 86,2 | 93,6 |
| 2007 | 85,6 | 91,0 | 106,8 | | | | | | | | | | |

Tendance

Ensemble de l'industrie ; après élimination des variations saisonnières et accidentelles

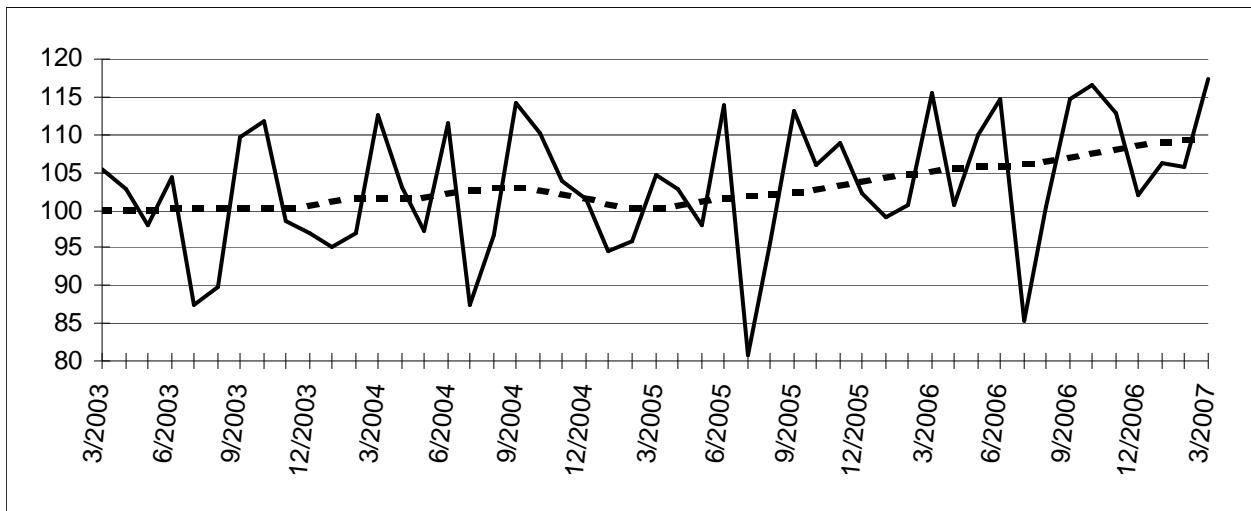

Indices bruts:

Tendance :

| Branches d'activité / Grands regroupements industriels | Belgique | Flandre | Wallonie | Bruxelles |
|---|----------|---------|----------|-----------|
| Ensemble de l'industrie | ↗ | ↗ | → | ↘↘ |
| Ensemble de l'industrie, à l'exclusion de la construction | ↗ | ↗ | → | ↘↘ |
| Biens intermédiaires | ↗ | ↗ | ↘ | ↘↘ |
| Biens d'investissement | ↗ | → | ↘↘ | ↘↘ |
| Biens de consommation durables | ↘ | → | ↘↘ | ↘↘ |
| Biens de consommation non-durables | → | ↗ | ↗ | ↗↗ |
| Industries extractives | ↗↗ | ↗ | ↗↗ | |
| Industries agricoles et alimentaires | ↗ | → | ↗ | ↘↘ |
| Textile, habillement, cuir et chaussure | ↗ | ↗ | ↗↗ | ↗↗ |
| Papier et carton; édition et imprimerie | ↗ | ↘ | ↘ | ↗ |
| Industrie chimique, du caoutchouc et des plastiques | ↗ | ↗ | → | ↘↘ |
| Fabrications métalliques | → | ↗ | → | ↘↘ |
| Cokéfaction, raffinage et industries nucléaires | ↘↘ | ↘↘ | ↘↘ | |
| Produits minéraux non métalliques | ↗ | ↗↗ | → | ↘ |
| Métallurgie | ↗↗ | ↘ | ↗↗ | |
| Meubles | ↗ | ↘ | ↘↘ | |
| Électricité | ↗ | ↗ | ↘ | ↘ |
| Construction | ↗ | ↗ | ↗↗ | → |

Evolution de la tendance

Comparaison des trois derniers mois avec les trois mois précédents

↗↗ > 2.5%
 ↗ 0.5% à 2.5%
 → -0.5% à 0.5%
 ↘ -2.5% à -0.5%
 ↘↘ < -2.5%

**DIRECTION GENERALE STATISTIQUE ET INFORMATION ECONOMIQUE
COMMUNIQUE DE PRESSE**

Jeudi 7 juin 2007

**Avril 2007* : production
industrie : +1,3% ; construction : -5,7%**

Comparé aux trois mois précédents, l'**indice désaisonnalisé** de la **production** de l'industrie à l'exclusion de la construction pour la Belgique des trois derniers mois a augmenté de 1,3% ; dans la construction, la diminution est de 5,7%.

La **tendance** des trois derniers mois comparés aux trois mois précédents montre une hausse (+1,2%) pour le Royaume. Au niveau régional, la production de la Flandre a augmenté de 0,7%, en Wallonie on constate une diminution de 0,3%**.

Une répartition selon le type des produits donne +0,1% pour les biens intermédiaires, +2,4% pour les biens d'investissements, -1,5% pour les biens de consommation durables et -0,2% pour les biens de consommation non durables. La construction, d'autre part, a diminué de 1,5%.

Prochain communiqué de presse : **5/7/2007**

*

* *

*Reproduction autorisée moyennant indication de la source: **SPF Economie – Direction générale Statistiques***

Sur la page suivante, vous trouverez les tableaux et graphiques annexes.

Plus d'informations sur la conjoncture !

⇒ pour une vue globale de la conjoncture en Belgique et en Europe, consultez le portail conjoncturel (en 4 langues) :
<http://statbel.fgov.be/indicators>

⇒ Tous les renseignements méthodologiques peuvent être obtenus auprès de l'Unité Conjoncture.

⇒ Il est possible d'obtenir des données sur la production plus détaillées (par sous-secteur, par région) ou traitées de façon plus approfondie (par ex : désaisonnalisées), soit ponctuellement soit en s'abonnant.

⇒ En plus des indices de la production, nous calculons beaucoup d'autres indicateurs : indices des heures travaillées, nouvelles commandes, masse salariale, nombre d'employés, coût de matériaux, prix à la production, permis de bâtir, chiffre d'affaires, etc.

* hausse en % au cours des trois derniers mois, jusqu'à avril 2007 compris, par rapport au trimestre précédent, valeurs corrigées des variations saisonnières

** les programmes de désaisonnalisation et calcul de tendance considèrent chaque série en soi ; de ce fait, il est possible que l'addition des résultats partiels (des régions ou des types de produits) ne corresponde pas avec les résultats globaux.

Production

Indices bruts (2000=100)

Indices de volume de la production industrielle

| | Jan | Fév | Mars | Avril | Mai | Juin | Juil | Août | Sept | Oct | Nov | Déc | Année |
|--|-------|-------|-------|-------|-------|-------|------|-------|-------|-------|-------|-------|-------|
| Ensemble de l'industrie, à l'exclusion de la construction | | | | | | | | | | | | | |
| 2006 | 105,0 | 105,0 | 118,5 | 103,7 | 112,5 | 116,6 | 96,6 | 101,9 | 116,5 | 119,3 | 115,4 | 108,5 | 110,0 |
| 2007 | 111,5 | 109,5 | 120,5 | 109,9 | | | | | | | | | |
| Construction | | | | | | | | | | | | | |
| 2006 | 76,7 | 84,0 | 103,3 | 88,5 | 99,0 | 105,9 | 44,7 | 94,0 | 107,1 | 104,8 | 102,5 | 77,7 | 90,7 |
| 2007 | 85,2 | 91,0 | 105,6 | 91,7 | | | | | | | | | |
| Ensemble de l'industrie, à l'exclusion de la construction | | | | | | | | | | | | | |
| 2006 | 106,3 | 105,0 | 116,8 | 108,4 | 114,2 | 116,9 | 99,2 | 101,1 | 116,9 | 120,6 | 114,0 | 113,2 | 111,0 |
| 2007 | 110,9 | 109,5 | 119,7 | 113,4 | | | | | | | | | |
| Construction | | | | | | | | | | | | | |
| 2006 | 77,3 | 84,0 | 99,9 | 98,3 | 103,6 | 107,6 | 53,2 | 94,5 | 108,8 | 105,4 | 104,2 | 86,3 | 93,6 |
| 2007 | 85,8 | 91,0 | 106,1 | 97,4 | | | | | | | | | |

Indices par jour ouvrable

Compte tenu de la durée et de la composition inégales des mois

| | Jan | Fév | Mars | Avril | Mai | Juin | Juil | Août | Sept | Oct | Nov | Déc | Année |
|--|-------|-------|-------|-------|-------|-------|------|-------|-------|-------|-------|-------|-------|
| Ensemble de l'industrie, à l'exclusion de la construction | | | | | | | | | | | | | |
| 2006 | 106,3 | 105,0 | 116,8 | 108,4 | 114,2 | 116,9 | 99,2 | 101,1 | 116,9 | 120,6 | 114,0 | 113,2 | 111,0 |
| 2007 | 110,9 | 109,5 | 119,7 | 113,4 | | | | | | | | | |
| Construction | | | | | | | | | | | | | |
| 2006 | 77,3 | 84,0 | 99,9 | 98,3 | 103,6 | 107,6 | 53,2 | 94,5 | 108,8 | 105,4 | 104,2 | 86,3 | 93,6 |
| 2007 | 85,8 | 91,0 | 106,1 | 97,4 | | | | | | | | | |

Tendance

Ensemble de l'industrie ; après élimination des variations saisonnières et accidentelles

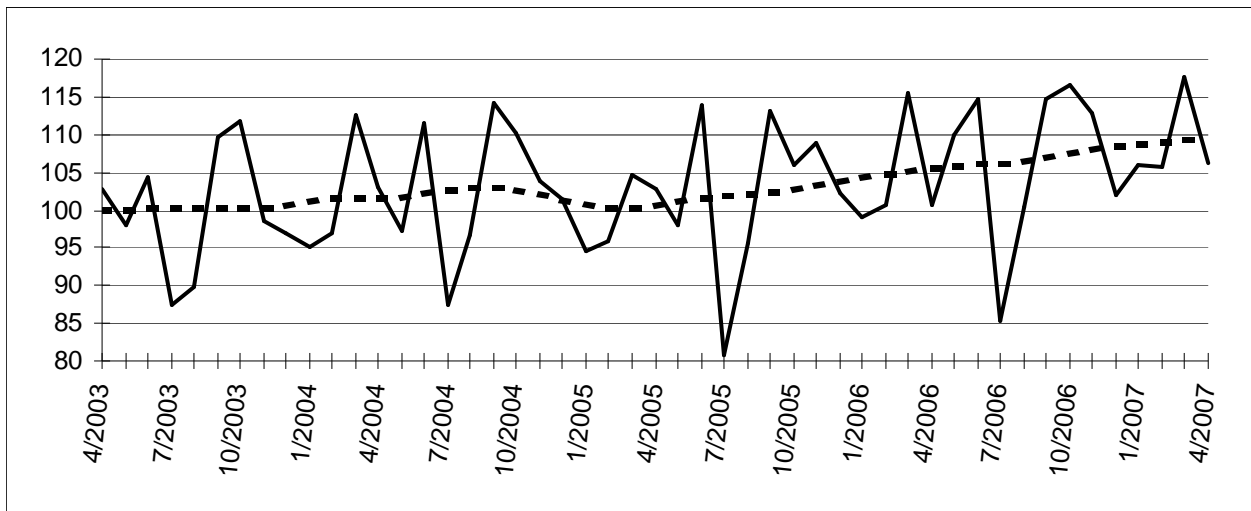

Indices bruts:

Tendance :

| Branches d'activité / Grands regroupements industriels | Belgique | Flandre | Wallonie | Bruxelles |
|---|----------|---------|----------|-----------|
| Ensemble de l'industrie | ↗ | ↗ | → | ↘↘ |
| Ensemble de l'industrie, à l'exclusion de la construction | ↗ | ↗ | → | ↘↘ |
| Biens intermédiaires | → | ↗ | ↘ | ↘↘ |
| Biens d'investissement | ↗ | ↗ | ↗↗ | ↘↘ |
| Biens de consommation durables | ↘ | ↘ | ↘↘ | ↘↘ |
| Biens de consommation non-durables | → | → | ↗ | ↘ |
| Industries extractives | ↗↗ | ↗ | ↗ | |
| Industries agricoles et alimentaires | ↗ | ↗ | → | ↘↘ |
| Textile, habillement, cuir et chaussure | ↘ | ↘ | ↗↗ | ↗↗ |
| Papier et carton; édition et imprimerie | → | → | ↘↘ | → |
| Industrie chimique, du caoutchouc et des plastiques | → | ↘ | ↘ | → |
| Fabrications métalliques | ↗ | ↗ | → | ↘↘ |
| Cokéfaction, raffinage et industries nucléaires | ↘↘ | ↘↘ | ↘↘ | |
| Produits minéraux non métalliques | ↘ | ↗ | ↘ | ↘ |
| Métallurgie | ↗ | ↘ | ↗↗ | |
| Meubles | → | ↘ | ↘↘ | |
| Électricité | ↗ | ↗↗ | ↘ | ↘ |
| Construction | ↘ | ↘ | ↗ | ↘ |

Evolution de la tendance

Comparaison des trois derniers mois avec les trois mois précédents

↗↗ > 2.5%
 ↗ 0.5% à 2.5%
 → -0.5% à 0.5%
 ↘ -2.5% à -0.5%
 ↘↘ < -2.5%

DIRECTION GENERALE STATISTIQUE ET INFORMATION ECONOMIQUE
COMMUNIQUE DE PRESSE

Jeudi 5 juillet 2007

Mai 2007* : production
industrie : +0,8% ; construction : -6,4%

Comparé aux trois mois précédents, l'**indice désaisonnalisé** de la **production** de l'industrie à l'exclusion de la construction pour la Belgique des trois derniers mois a augmenté de 0,8% ; dans la construction, la diminution est de 6,4%.

La **tendance** des trois derniers mois comparés aux trois mois précédents montre une hausse (+1,0%) pour le Royaume. Au niveau régional, la production de la Flandre a augmenté de 0,9%, en Wallonie on constate un statu quo (+0,0%)**.

Une répartition selon le type des produits donne +0,5% pour les biens intermédiaires, +2,2% pour les biens d'investissements, -2,0% pour les biens de consommation durables et +0,7% pour les biens de consommation non durables. La construction, d'autre part, a diminué de 2,6%.

Prochain communiqué de presse : **7/8/2007**

*

* *

*Reproduction autorisée moyennant indication de la source: **SPF Economie – Direction générale Statistiques***

Sur la page suivante, vous trouverez les tableaux et graphiques annexes.

Plus d'informations sur la conjoncture !

⇒ pour une vue globale de la conjoncture en Belgique et en Europe, consultez le portail conjoncturel (en 4 langues) :
<http://statbel.fgov.be/indicators>

⇒ Tous les renseignements méthodologiques peuvent être obtenus auprès de l'Unité Conjoncture.

⇒ Il est possible d'obtenir des données sur la production plus détaillées (par sous-secteur, par région) ou traitées de façon plus approfondie (par ex : désaisonnalisées), soit ponctuellement soit en s'abonnant.

⇒ En plus des indices de la production, nous calculons beaucoup d'autres indicateurs : indices des heures travaillées, nouvelles commandes, masse salariale, nombre d'employés, coût de matériaux, prix à la production, permis de bâtir, chiffre d'affaires, etc.

* hausse en % au cours des trois derniers mois, jusqu'à mai 2007 compris, par rapport au trimestre précédent, valeurs corrigées des variations saisonnières

** les programmes de désaisonnalisation et calcul de tendance considèrent chaque série en soi ; de ce fait, il est possible que l'addition des résultats partiels (des régions ou des types de produits) ne corresponde pas avec les résultats globaux.

Production

Indices bruts (2000=100)

Indices de volume de la production industrielle

| | Jan | Fév | Mars | Avril | Mai | Juin | Juil | Août | Sept | Oct | Nov | Déc | Année |
|--|-------|-------|-------|-------|-------|-------|------|-------|-------|-------|-------|-------|-------|
| Ensemble de l'industrie, à l'exclusion de la construction | | | | | | | | | | | | | |
| 2006 | 105,0 | 105,0 | 118,5 | 103,7 | 112,5 | 116,6 | 96,6 | 101,9 | 116,5 | 119,3 | 115,4 | 108,5 | 110,0 |
| 2007 | 111,5 | 108,8 | 120,5 | 110,3 | 113,4 | | | | | | | | |
| Construction | | | | | | | | | | | | | |
| 2006 | 76,7 | 84,0 | 103,3 | 88,5 | 99,0 | 105,9 | 44,7 | 94,0 | 107,1 | 104,8 | 102,5 | 77,7 | 90,7 |
| 2007 | 85,2 | 91,3 | 105,6 | 91,6 | 96,5 | | | | | | | | |
| Ensemble de l'industrie, à l'exclusion de la construction | | | | | | | | | | | | | |
| 2006 | 106,3 | 105,0 | 116,8 | 108,4 | 114,2 | 116,9 | 99,2 | 101,1 | 116,9 | 120,6 | 114,0 | 113,2 | 111,0 |
| 2007 | 110,9 | 108,8 | 119,7 | 113,8 | 116,3 | | | | | | | | |
| Construction | | | | | | | | | | | | | |
| 2006 | 77,3 | 84,0 | 99,9 | 98,3 | 103,6 | 107,6 | 53,2 | 94,5 | 108,8 | 105,4 | 104,2 | 86,3 | 93,6 |
| 2007 | 85,8 | 91,3 | 106,1 | 97,3 | 105,1 | | | | | | | | |

Indices par jour ouvrable

Compte tenu de la durée et de la composition inégales des mois

Tendance

Ensemble de l'industrie ; après élimination des variations saisonnières et accidentelles

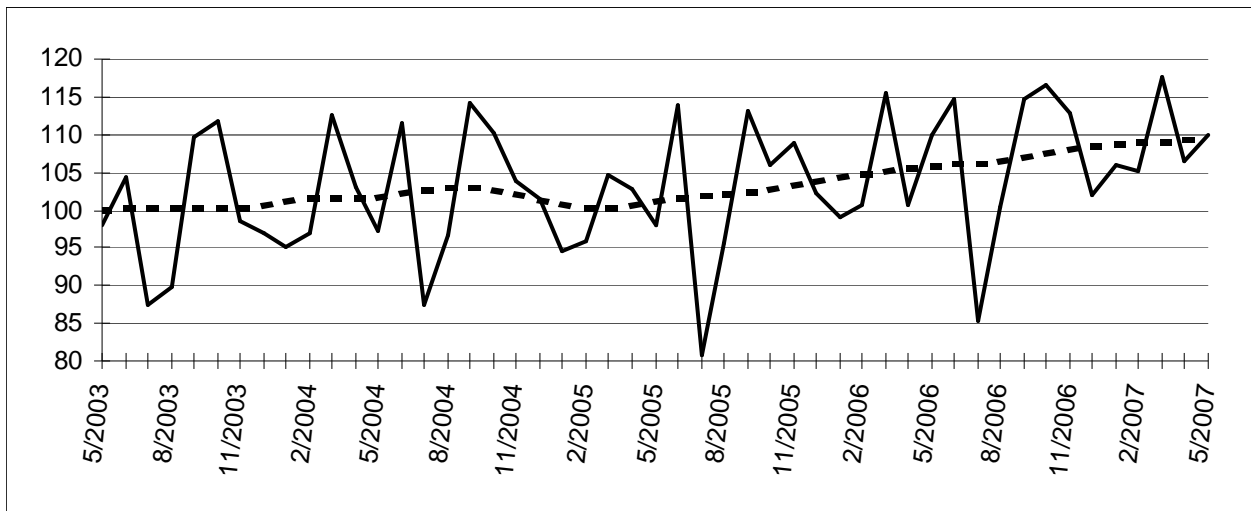

Indices bruts:

Tendance :

Evolution de la tendance

Comparaison des trois derniers mois avec les trois mois précédents

↗↗ > 2.5%
 ↗ 0.5% à 2.5%
 → -0.5% à 0.5%
 ↘ -2.5% à -0.5%
 ↘↘ < -2.5%

| Branches d'activité / Grands regroupements industriels | Belgique | Flandre | Wallonie | Bruxelles |
|---|----------|---------|----------|-----------|
| Ensemble de l'industrie | ↗ | ↗ | → | ↘↘ |
| Ensemble de l'industrie, à l'exclusion de la construction | ↗ | ↗ | → | ↘↘ |
| Biens intermédiaires | ↗ | → | ↘ | ↘↘ |
| Biens d'investissement | ↗ | ↗ | ↗ | ↘↘ |
| Biens de consommation durables | ↘ | ↘ | ↘ | ↘↘ |
| Biens de consommation non-durables | ↗ | ↗ | ↗ | ↘ |
| Industries extractives | ↗↗ | ↗↗ | ↗↗ | |
| Industries agricoles et alimentaires | ↗ | ↗ | ↗ | ↘↘ |
| Textile, habillement, cuir et chaussure | ↘ | ↘ | ↗↗ | ↗↗ |
| Papier et carton; édition et imprimerie | ↗ | ↗ | ↘↘ | ↗ |
| Industrie chimique, du caoutchouc et des plastiques | ↗ | ↗ | ↗ | ↘ |
| Fabrications métalliques | ↗ | ↗ | → | ↘↘ |
| Cokéfaction, raffinage et industries nucléaires | ↘↘ | ↘↘ | ↘ | |
| Produits minéraux non métalliques | ↘↘ | → | ↘↘ | → |
| Métallurgie | ↘ | → | ↗ | |
| Meubles | ↘ | ↘ | ↘ | |
| Électricité | ↗ | ↗ | ↘ | ↘ |
| Construction | ↘↘ | ↘ | ↘ | ↘ |

**DIRECTION GENERALE STATISTIQUE ET INFORMATION ECONOMIQUE
COMMUNIQUE DE PRESSE**

Mardi 7 août 2007

**Jun 2007* : production
industrie : +0,3% ; construction : -6,4%**

Comparé aux trois mois précédents, l'**indice désaisonnalisé** de la **production** de l'industrie à l'exclusion de la construction pour la Belgique des trois derniers mois a augmenté de 0,3% ; dans la construction, la diminution est de 6,4%.

La **tendance** des trois derniers mois comparés aux trois mois précédents montre une hausse (+0,6%) pour le Royaume. Au niveau régional, la production de la Flandre a augmenté de 0,4%, en Wallonie on constate une augmentation de 1,3%**.

Une répartition selon le type des produits donne +0,5% pour les biens intermédiaires, +2,0% pour les biens d'investissements, -1,9% pour les biens de consommation durables et +1,1% pour les biens de consommation non durables. La construction, d'autre part, a diminué de 3,4%.

Prochain communiqué de presse : **6/9/2007**

*

* *

*Reproduction autorisée moyennant indication de la source: **SPF Economie – Direction générale Statistiques***

Sur la page suivante, vous trouverez les tableaux et graphiques annexes.

Plus d'informations sur la conjoncture !

⇒ pour une vue globale de la conjoncture en Belgique et en Europe, consultez le portail conjoncturel (en 4 langues) :
<http://statbel.fgov.be/indicators>

⇒ Tous les renseignements méthodologiques peuvent être obtenus auprès de l'Unité Conjoncture.

⇒ Il est possible d'obtenir des données sur la production plus détaillées (par sous-secteur, par région) ou traitées de façon plus approfondie (par ex : désaisonnalisées), soit ponctuellement soit en s'abonnant.

⇒ En plus des indices de la production, nous calculons beaucoup d'autres indicateurs : indices des heures travaillées, nouvelles commandes, masse salariale, nombre d'employés, coût de matériaux, prix à la production, permis de bâtir, chiffre d'affaires, etc.

* hausse en % au cours des trois derniers mois, jusqu'à juin 2007 compris, par rapport au trimestre précédent, valeurs corrigées des variations saisonnières

** les programmes de désaisonnalisation et calcul de tendance considèrent chaque série en soi ; de ce fait, il est possible que l'addition des résultats partiels (des régions ou des types de produits) ne corresponde pas avec les résultats globaux.

Production

Indices bruts (2000=100)

Indices de volume de la production industrielle

| | Jan | Fév | Mars | Avril | Mai | Juin | Juil | Août | Sept | Oct | Nov | Déc | Année |
|--|-------|-------|-------|-------|-------|-------|------|-------|-------|-------|-------|-------|-------|
| Ensemble de l'industrie, à l'exclusion de la construction | | | | | | | | | | | | | |
| 2006 | 105,0 | 105,0 | 118,5 | 103,7 | 112,5 | 116,6 | 96,6 | 101,9 | 116,5 | 119,3 | 115,4 | 108,5 | 110,0 |
| 2007 | 111,5 | 108,8 | 121,8 | 110,3 | 113,1 | 118,7 | | | | | | | |
| Construction | | | | | | | | | | | | | |
| 2006 | 76,7 | 84,0 | 103,3 | 88,5 | 99,0 | 105,9 | 44,7 | 94,0 | 107,1 | 104,8 | 102,5 | 77,7 | 90,7 |
| 2007 | 85,2 | 91,3 | 106,5 | 91,6 | 97,0 | 103,9 | | | | | | | |
| Ensemble de l'industrie, à l'exclusion de la construction | | | | | | | | | | | | | |
| 2006 | 106,3 | 105,0 | 116,8 | 108,4 | 114,2 | 116,9 | 99,2 | 101,1 | 116,9 | 120,6 | 114,0 | 113,2 | 111,0 |
| 2007 | 110,9 | 108,8 | 121,0 | 113,8 | 116,0 | 119,1 | | | | | | | |
| Construction | | | | | | | | | | | | | |
| 2006 | 77,3 | 84,0 | 99,9 | 98,2 | 103,6 | 107,6 | 53,2 | 94,5 | 108,8 | 105,4 | 104,2 | 86,3 | 93,6 |
| 2007 | 85,8 | 91,3 | 107,1 | 97,3 | 105,6 | 105,6 | | | | | | | |

Indices par jour ouvrable

Compte tenu de la durée et de la composition inégales des mois

| | Jan | Fév | Mars | Avril | Mai | Juin | Juil | Août | Sept | Oct | Nov | Déc | Année |
|--|-------|-------|-------|-------|-------|-------|------|-------|-------|-------|-------|-------|-------|
| Ensemble de l'industrie, à l'exclusion de la construction | | | | | | | | | | | | | |
| 2006 | 106,3 | 105,0 | 116,8 | 108,4 | 114,2 | 116,9 | 99,2 | 101,1 | 116,9 | 120,6 | 114,0 | 113,2 | 111,0 |
| 2007 | 110,9 | 108,8 | 121,0 | 113,8 | 116,0 | 119,1 | | | | | | | |
| Construction | | | | | | | | | | | | | |
| 2006 | 77,3 | 84,0 | 99,9 | 98,2 | 103,6 | 107,6 | 53,2 | 94,5 | 108,8 | 105,4 | 104,2 | 86,3 | 93,6 |
| 2007 | 85,8 | 91,3 | 107,1 | 97,3 | 105,6 | 105,6 | | | | | | | |

Tendance

Ensemble de l'industrie ; après élimination des variations saisonnières et accidentelles

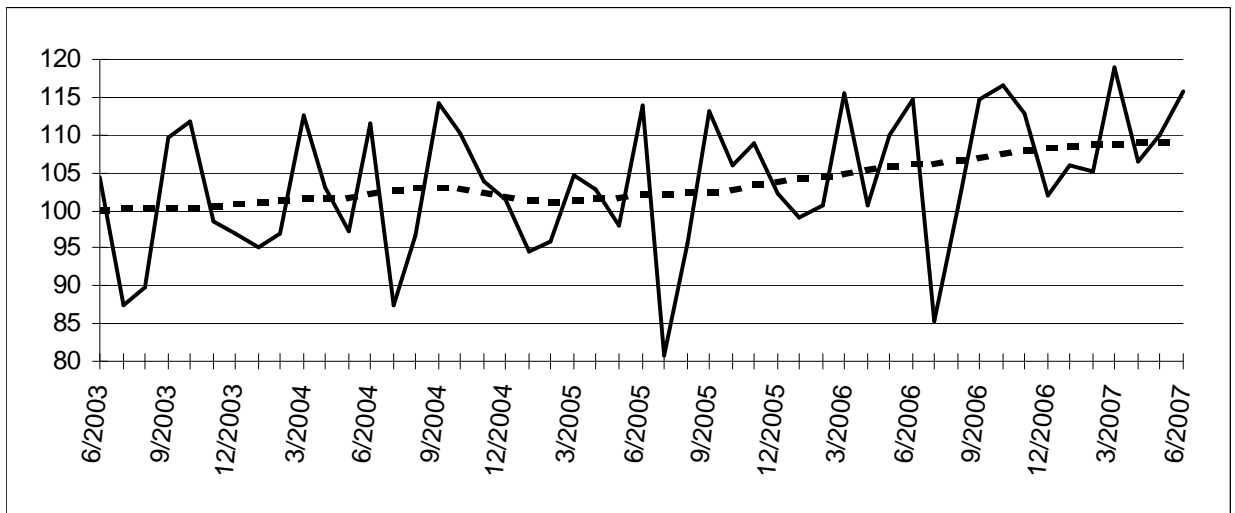

Indices bruts:

Tendance :

Evolution de la tendance

Comparaison des trois derniers mois avec les trois mois précédents

↗↗ > 2.5%
 ↗ 0.5% à 2.5%
 → -0.5% à 0.5%
 ↘ -2.5% à -0.5%
 ↘↘ < -2.5%

| Branches d'activité / Grands regroupements industriels | Belgique | Flandre | Wallonie | Bruxelles |
|---|----------|---------|----------|-----------|
| Ensemble de l'industrie | → | ↗ | → | ↘↘ |
| Ensemble de l'industrie, à l'exclusion de la construction | ↗ | → | ↗ | ↘↘ |
| Biens intermédiaires | ↗ | ↘ | ↘ | ↘ |
| Biens d'investissement | ↗ | ↗ | ↗↗ | ↗↗ |
| Biens de consommation durables | ↘ | ↘ | ↘ | ↗ |
| Biens de consommation non-durables | ↗ | → | ↗↗ | ↘↘ |
| Industries extractives | ↘ | ↗↗ | ↗ | |
| Industries agricoles et alimentaires | ↗ | ↘ | → | ↘↘ |
| Textile, habillement, cuir et chaussure | ↘ | ↘ | ↗↗ | ↗↗ |
| Papier et carton; édition et imprimerie | → | ↗ | ↘↘ | ↗ |
| Industrie chimique, du caoutchouc et des plastiques | → | ↘ | ↗↗ | ↗ |
| Fabrications métalliques | ↗ | ↗ | ↗↗ | ↘↘ |
| Cokéfaction, raffinage et industries nucléaires | ↘ | ↘ | → | |
| Produits minéraux non métalliques | ↘↘ | → | ↘↘ | ↗↗ |
| Métallurgie | ↘↘ | ↘ | → | |
| Meubles | ↗ | → | → | |
| Électricité | ↗ | ↗ | → | ↘ |
| Construction | ↘↘ | ↘ | ↘ | ↘↘ |

DIRECTION GENERALE STATISTIQUE ET INFORMATION ECONOMIQUE
COMMUNIQUE DE PRESSE

Mecredi 12 septembre 2007

Juillet 2007* : production
industrie : -0,5% ; construction : -2,5%

Comparé aux trois mois précédents, l'**indice désaisonnalisé** de la **production** de l'industrie à l'exclusion de la construction pour la Belgique des trois derniers mois a diminué de 0,5% ; dans la construction, la diminution est de 2,5%.

La **tendance** des trois derniers mois comparés aux trois mois précédents montre une légère hausse (+0,1%) pour le Royaume. Au niveau régional, la production de la Flandre a diminué de 0,1%, en Wallonie on constate une diminution de 0,4%**.

Une répartition selon le type des produits donne +0,7% pour les biens intermédiaires, +2,2% pour les biens d'investissements, -1,0% pour les biens de consommation durables et +1,3% pour les biens de consommation non durables. La construction, d'autre part, a diminué de 2,4%.

Prochain communiqué de presse : **11/10/2007**

*

* *

*Reproduction autorisée moyennant indication de la source: **SPF Economie – Direction générale Statistiques***

Sur la page suivante, vous trouverez les tableaux et graphiques annexes.

Plus d'informations sur la conjoncture !

⇒ pour une vue globale de la conjoncture en Belgique et en Europe, consultez le portail conjoncturel (en 4 langues) :
<http://statbel.fgov.be/indicators>

⇒ Tous les renseignements méthodologiques peuvent être obtenus auprès de l'Unité Conjoncture.

⇒ Il est possible d'obtenir des données sur la production plus détaillées (par sous-secteur, par région) ou traitées de façon plus approfondie (par ex : désaisonnalisées), soit ponctuellement soit en s'abonnant.

⇒ En plus des indices de la production, nous calculons beaucoup d'autres indicateurs : indices des heures travaillées, nouvelles commandes, masse salariale, nombre d'employés, coût de matériaux, prix à la production, permis de bâtir, chiffre d'affaires, etc.

* *hausse en % au cours des trois derniers mois, jusqu'à juillet 2007 compris, par rapport au trimestre précédent, valeurs corrigées des variations saisonnières*

** *les programmes de désaisonnalisation et calcul de tendance considèrent chaque série en soi ; de ce fait, il est possible que l'addition des résultats partiels (des régions ou des types de produits) ne corresponde pas avec les résultats globaux.*

Production

Indices bruts (2000=100)

Indices de volume de la production industrielle

| | Jan | Fév | Mars | Avril | Mai | Juin | Juil | Août | Sept | Oct | Nov | Déc | Année |
|--|-------|-------|-------|-------|-------|-------|-------|-------|-------|-------|-------|-------|-------|
| Ensemble de l'industrie, à l'exclusion de la construction | | | | | | | | | | | | | |
| 2006 | 105,0 | 105,0 | 118,5 | 103,7 | 112,5 | 116,6 | 96,6 | 101,9 | 116,5 | 119,3 | 115,4 | 108,5 | 110,0 |
| 2007 | 111,5 | 108,8 | 121,8 | 109,6 | 113,1 | 116,1 | 102,1 | | | | | | |
| Construction | | | | | | | | | | | | | |
| 2006 | 76,7 | 84,0 | 103,3 | 88,5 | 99,0 | 105,9 | 44,7 | 94,0 | 107,1 | 104,8 | 102,5 | 77,7 | 90,7 |
| 2007 | 85,2 | 91,3 | 106,5 | 92,4 | 97,0 | 106,1 | 50,1 | | | | | | |
| Ensemble de l'industrie, à l'exclusion de la construction | | | | | | | | | | | | | |
| 2006 | 106,3 | 105,0 | 116,8 | 108,4 | 114,2 | 116,8 | 99,2 | 101,0 | 116,9 | 120,6 | 113,9 | 113,2 | 111,0 |
| 2007 | 110,9 | 108,8 | 121,0 | 113,1 | 115,9 | 116,5 | 102,5 | | | | | | |
| Construction | | | | | | | | | | | | | |
| 2006 | 77,3 | 84,0 | 99,9 | 98,2 | 103,6 | 107,6 | 53,2 | 94,5 | 108,8 | 105,4 | 104,2 | 86,3 | 93,6 |
| 2007 | 85,8 | 91,3 | 107,1 | 98,1 | 105,6 | 107,8 | 50,6 | | | | | | |

Indices par jour ouvrable

Compte tenu de la durée et de la composition inégales des mois

Tendance

Ensemble de l'industrie ; après correction des variations saisonnières et accidentelles

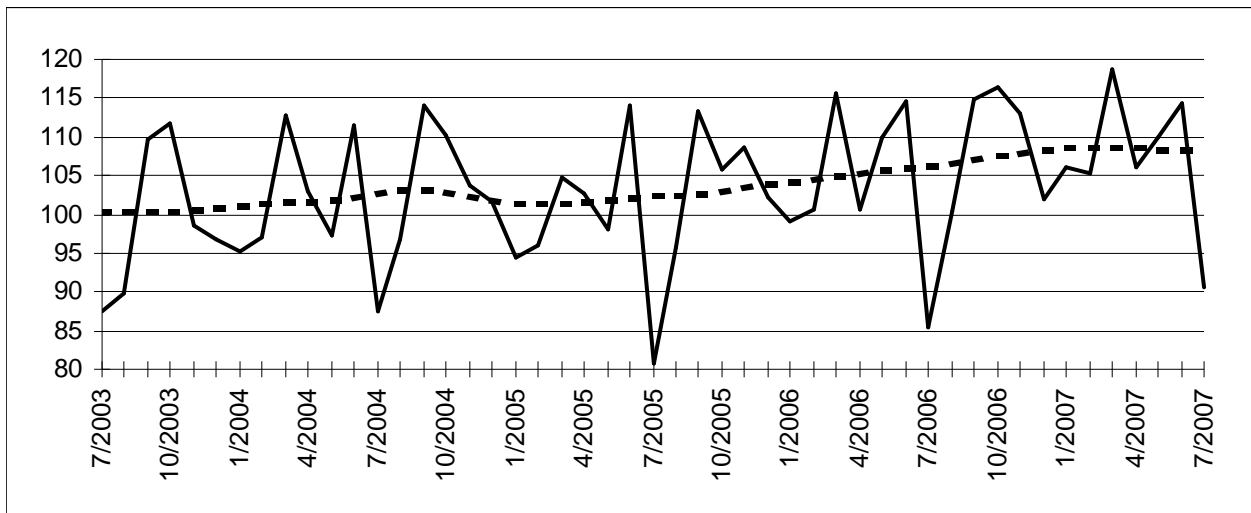

Indices bruts:

Tendance :

Evolution de la tendance

Comparaison des trois derniers mois avec les trois mois précédents

- ↗↗ > 2.5%
- ↗ 0.5% à 2.5%
- -0.5% à 0.5%
- ↘ -2.5% à -0.5%
- ↘↘ < -2.5%

| Branches d'activité / Grands regroupements industriels | Belgique | Flandre | Wallonie | Bruxelles |
|---|----------|---------|----------|-----------|
| Ensemble de l'industrie | → | ↗ | ↘ | ↘ |
| Ensemble de l'industrie, à l'exclusion de la construction | → | → | → | ↘ |
| Biens intermédiaires | ↗ | ↘ | ↘↘ | ↘↘ |
| Biens d'investissement | ↗ | ↗↗ | ↘ | ↗↗ |
| Biens de consommation durables | ↘ | ↗ | → | ↗ |
| Biens de consommation non-durables | ↗ | ↘ | ↗↗ | ↘ |
| Industries extractives | ↗ | ↗ | ↗↗ | |
| Industries agricoles et alimentaires | → | ↗ | → | ↘↘ |
| Textile, habillement, cuir et chaussure | ↘↘ | → | ↗↗ | ↗↗ |
| Papier et carton; édition et imprimerie | ↗ | → | ↘↘ | ↗ |
| Industrie chimique, du caoutchouc et des plastiques | → | → | ↗↗ | ↗↗ |
| Fabrications métalliques | ↗ | ↗ | ↗↗ | ↘↘ |
| Cokéfaction, raffinage et industries nucléaires | ↘↘ | ↘↘ | ↗ | |
| Produits minéraux non métalliques | ↘↘ | → | ↘↘ | ↘ |
| Métallurgie | ↘↘ | ↘ | ↘↘ | |
| Meubles | ↗↗ | ↗ | ↗↗ | |
| Électricité | ↘↘ | ↘ | ↘ | ↘ |
| Construction | ↘ | → | ↘ | → |

**DIRECTION GENERALE STATISTIQUE ET INFORMATION ECONOMIQUE
COMMUNIQUE DE PRESSE**

Jeudi 11 octobre 2007

**Août 2007* : production
industrie : +0,2% ; construction : -1,6%**

Comparé aux trois mois précédents, l'**indice désaisonnalisé** de la **production** de l'industrie à l'exclusion de la construction pour la Belgique des trois derniers mois a augmenté de 0,2% ; dans la construction, la diminution est de 1,6%.

La **tendance** des trois derniers mois comparés aux trois mois précédents montre une hausse (+0,6%) pour le Royaume. Au niveau régional, la production de la Flandre a augmenté de 0,4%, en Wallonie on constate une diminution de 0,3%**.

Une répartition selon le type des produits donne +2,9% pour les biens intermédiaires, +1,6% pour les biens d'investissements, -1,0% pour les biens de consommation durables et +1,3% pour les biens de consommation non durables. La construction, d'autre part, a diminué de 1,2%.

Prochain communiqué de presse : **8/11/2007**

*

* *

*Reproduction autorisée moyennant indication de la source: **SPF Economie – Direction générale Statistiques***

Sur la page suivante, vous trouverez les tableaux et graphiques annexes.

Plus d'informations sur la conjoncture !

⇒ pour une vue globale de la conjoncture en Belgique et en Europe, consultez le portail conjoncturel (en 4 langues) :
<http://statbel.fgov.be/indicators>

⇒ Tous les renseignements méthodologiques peuvent être obtenus auprès de l'Unité Conjoncture.

⇒ Il est possible d'obtenir des données sur la production plus détaillées (par sous-secteur, par région) ou traitées de façon plus approfondie (par ex : désaisonnalisées), soit ponctuellement soit en s'abonnant.

⇒ En plus des indices de la production, nous calculons beaucoup d'autres indicateurs : indices des heures travaillées, nouvelles commandes, masse salariale, nombre d'employés, coût de matériaux, prix à la production, permis de bâtir, chiffre d'affaires, etc.

* hausse en % au cours des trois derniers mois, jusqu'à août 2007 compris, par rapport au trimestre précédent, valeurs corrigées des variations saisonnières

** les programmes de désaisonnalisation et calcul de tendance considèrent chaque série en soi ; de ce fait, il est possible que l'addition des résultats partiels (des régions ou des types de produits) ne corresponde pas avec les résultats globaux.

Production

Indices bruts (2000=100)

Indices de volume de la production industrielle

| | Jan | Fév | Mars | Avril | Mai | Juin | Juil | Août | Sept | Oct | Nov | Déc | Année |
|--|-------|-------|-------|-------|-------|-------|-------|-------|-------|-------|-------|-------|-------|
| Ensemble de l'industrie, à l'exclusion de la construction | | | | | | | | | | | | | |
| 2006 | 105,0 | 105,0 | 118,5 | 103,7 | 112,5 | 116,6 | 96,6 | 101,9 | 116,5 | 119,3 | 115,4 | 108,5 | 110,0 |
| 2007 | 111,5 | 108,8 | 121,8 | 109,6 | 112,2 | 116,1 | 103,4 | 105,9 | | | | | |
| Construction | | | | | | | | | | | | | |
| 2006 | 76,7 | 84,0 | 103,3 | 88,5 | 99,0 | 105,9 | 44,7 | 94,0 | 107,1 | 104,8 | 102,5 | 77,7 | 90,7 |
| 2007 | 85,2 | 91,3 | 106,5 | 92,4 | 97,5 | 106,1 | 50,7 | 97,4 | | | | | |
| Ensemble de l'industrie, à l'exclusion de la construction | | | | | | | | | | | | | |
| 2006 | 106,2 | 105,0 | 116,8 | 108,4 | 114,2 | 116,8 | 99,2 | 101,1 | 116,9 | 120,6 | 113,9 | 113,2 | 111,0 |
| 2007 | 110,9 | 108,8 | 121,0 | 113,1 | 115,1 | 116,5 | 103,8 | 105,2 | | | | | |
| Construction | | | | | | | | | | | | | |
| 2006 | 77,3 | 84,0 | 99,9 | 98,2 | 103,6 | 107,6 | 53,2 | 94,5 | 108,8 | 105,4 | 104,2 | 86,3 | 93,6 |
| 2007 | 85,8 | 91,3 | 107,1 | 98,1 | 106,1 | 107,8 | 51,3 | 98,0 | | | | | |

Indices par jour ouvrable

Compte tenu de la durée et de la composition inégales des mois

| | Jan | Fév | Mars | Avril | Mai | Juin | Juil | Août | Sept | Oct | Nov | Déc | Année |
|--|-------|-------|-------|-------|-------|-------|-------|-------|-------|-------|-------|-------|-------|
| Ensemble de l'industrie, à l'exclusion de la construction | | | | | | | | | | | | | |
| 2006 | 106,2 | 105,0 | 116,8 | 108,4 | 114,2 | 116,8 | 99,2 | 101,1 | 116,9 | 120,6 | 113,9 | 113,2 | 111,0 |
| 2007 | 110,9 | 108,8 | 121,0 | 113,1 | 115,1 | 116,5 | 103,8 | 105,2 | | | | | |
| Construction | | | | | | | | | | | | | |
| 2006 | 77,3 | 84,0 | 99,9 | 98,2 | 103,6 | 107,6 | 53,2 | 94,5 | 108,8 | 105,4 | 104,2 | 86,3 | 93,6 |
| 2007 | 85,8 | 91,3 | 107,1 | 98,1 | 106,1 | 107,8 | 51,3 | 98,0 | | | | | |

Tendance

Ensemble de l'industrie ; après élimination des variations saisonnières et accidentelles

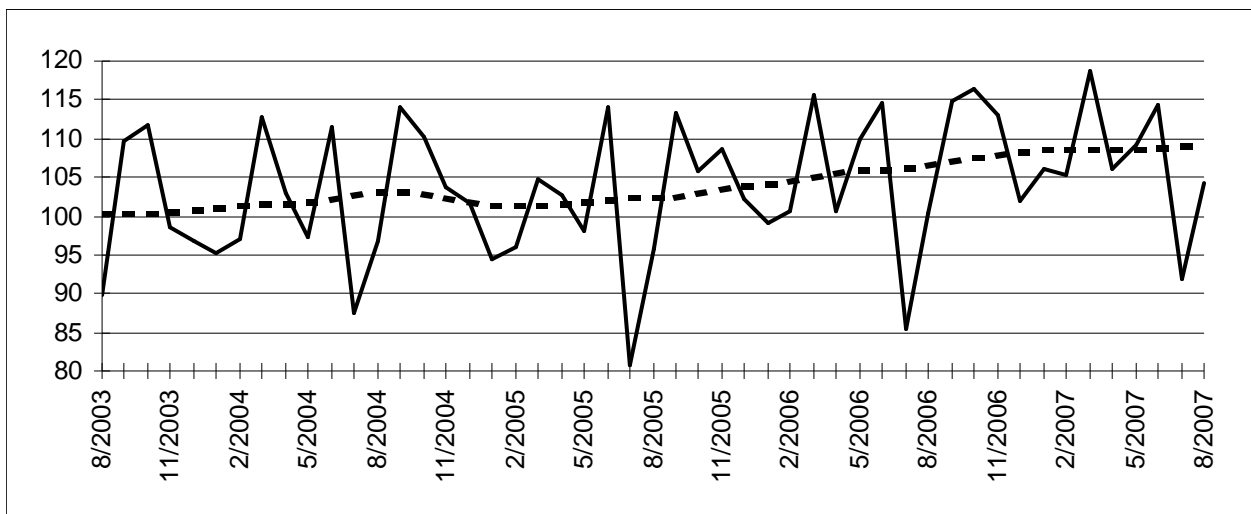

Indices bruts:

Tendance :

Evolution de la tendance

Comparaison des trois derniers mois avec les trois mois précédents

↗↗ > 2.5%
 ↗ 0.5% à 2.5%
 → -0.5% à 0.5%
 ↘ -2.5% à -0.5%
 ↘↘ < -2.5%

| Branches d'activité / Grands regroupements industriels | Belgique | Flandre | Wallonie | Bruxelles |
|---|----------|---------|----------|-----------|
| Ensemble de l'industrie | → | ↗ | ↘ | ↗ |
| Ensemble de l'industrie, à l'exclusion de la construction | ↗ | → | → | ↗↗ |
| Biens intermédiaires | ↗↗ | ↗ | ↘ | → |
| Biens d'investissement | ↗ | ↗ | ↘ | ↗↗ |
| Biens de consommation durables | ↘ | ↗ | → | ↗↗ |
| Biens de consommation non-durables | ↗ | → | ↗ | ↘↘ |
| Industries extractives | ↗↗ | → | ↗↗ | |
| Industries agricoles et alimentaires | → | → | ↗ | ↘↘ |
| Textile, habillement, cuir et chaussure | ↘ | ↗ | ↗↗ | ↗ |
| Papier et carton; édition et imprimerie | ↗ | → | ↘ | ↗ |
| Industrie chimique, du caoutchouc et des plastiques | ↗ | ↗ | ↗↗ | ↗↗ |
| Fabrications métalliques | ↗ | ↗ | ↗ | ↘↘ |
| Cokéfaction, raffinage et industries nucléaires | ↘↘ | ↘↘ | ↗↗ | |
| Produits minéraux non métalliques | → | → | ↗ | ↗↗ |
| Métallurgie | ↘↘ | → | ↘↘ | |
| Meubles | ↗↗ | ↗↗ | ↗ | |
| Électricité | ↘ | ↗ | ↘ | ↘ |
| Construction | ↘ | ↗ | ↗ | ↘ |

**DIRECTION GENERALE STATISTIQUE ET INFORMATION ECONOMIQUE
COMMUNIQUE DE PRESSE**

Mardi 13 novembre 2007

**Septembre 2007* : production
industrie : +0,2% ; construction : +7,4%**

Comparé aux trois mois précédents, l'**indice désaisonnalisé** de la **production** de l'industrie à l'exclusion de la construction pour la Belgique des trois derniers mois a augmenté de 0,2% ; dans la construction, l'augmentation est de 7,4%.

La **tendance** des trois derniers mois comparés aux trois mois précédents montre une légère hausse (+0,1%) pour le Royaume. Au niveau régional, la production de la Flandre a augmenté de 0,5%, en Wallonie on constate une augmentation de 0,1%**.

Une répartition selon le type des produits donne +1,2% pour les biens intermédiaires, +1,4% pour les biens d'investissements, -0,9% pour les biens de consommation durables et -0,3% pour les biens de consommation non durables. La construction, d'autre part, a diminué de 0,6%.

Prochain communiqué de presse : **6/12/2007**

*

* *

*Mention de la source: **SPF Economie – Direction générale Statistiques***

Sur la page suivante, vous trouverez les tableaux et graphiques annexes.

[Plus d'informations sur la conjoncture !](#)

⇒ pour une vue globale de la conjoncture en Belgique et en Europe, consultez le [portail conjoncturel](#) (en 4 langues) :
<http://statbel.fgov.be/indicators>

⇒ Tous les [renseignements méthodologiques](#) peuvent être obtenus auprès de l'Unité Conjoncture.

⇒ Il est possible d'obtenir des données sur la production [plus détaillées](#) (par sous-secteur, par région) ou traitées de façon [plus approfondie](#) (par ex : désaisonnalisées), soit ponctuellement soit en s'abonnant.

⇒ En plus des indices de la production, nous calculons [beaucoup d'autres indicateurs](#) : indices des heures travaillées, nouvelles commandes, masse salariale, nombre d'employés, coût de matériaux, prix à la production, permis de bâtir, chiffre d'affaires, etc.

* hausse en % au cours des trois derniers mois, jusqu'à septembre 2007 compris, par rapport au trimestre précédent, valeurs corrigées des variations saisonnières

** les programmes de désaisonnalisation et calcul de tendance considèrent chaque série en soi ; de ce fait, il est possible que l'addition des résultats partiels (des régions ou des types de produits) ne corresponde pas avec les résultats globaux.

Production

Indices bruts (2000=100)

Indices de volume de la production industrielle

| | Jan | Fév | Mars | Avril | Mai | Juin | Juil | Août | Sept | Oct | Nov | Déc | Année |
|--|-------|-------|-------|-------|-------|-------|-------|-------|-------|-------|-------|-------|-------|
| Ensemble de l'industrie, à l'exclusion de la construction | | | | | | | | | | | | | |
| 2006 | 105,0 | 105,0 | 118,5 | 103,7 | 112,5 | 116,6 | 96,6 | 101,9 | 116,5 | 119,3 | 115,4 | 108,5 | 110,0 |
| 2007 | 111,5 | 108,8 | 121,8 | 109,6 | 112,2 | 119,6 | 103,4 | 105,3 | 113,5 | | | | |
| Construction | | | | | | | | | | | | | |
| 2006 | 76,7 | 84,0 | 103,3 | 88,5 | 99,0 | 105,9 | 44,7 | 94,0 | 107,1 | 104,8 | 102,5 | 77,7 | 90,7 |
| 2007 | 85,2 | 91,3 | 106,5 | 92,4 | 97,5 | 107,0 | 50,7 | 97,4 | 122,1 | | | | |
| Ensemble de l'industrie, à l'exclusion de la construction | | | | | | | | | | | | | |
| 2006 | 106,3 | 105,0 | 116,8 | 108,5 | 114,2 | 116,9 | 99,3 | 101,1 | 116,8 | 120,6 | 113,9 | 113,3 | 111,1 |
| 2007 | 110,9 | 108,8 | 121,0 | 113,2 | 115,2 | 120,0 | 103,9 | 104,6 | 116,8 | | | | |
| Construction | | | | | | | | | | | | | |
| 2006 | 77,3 | 84,0 | 99,9 | 98,2 | 103,6 | 107,6 | 53,2 | 94,5 | 108,8 | 105,4 | 104,2 | 86,3 | 93,6 |
| 2007 | 85,8 | 91,3 | 107,1 | 98,1 | 106,1 | 108,7 | 51,3 | 98,0 | 127,8 | | | | |

Indices par jour ouvrable

Compte tenu de la durée et de la composition inégales des mois

Tendance

Ensemble de l'industrie ; après élimination des variations saisonnières et accidentelles

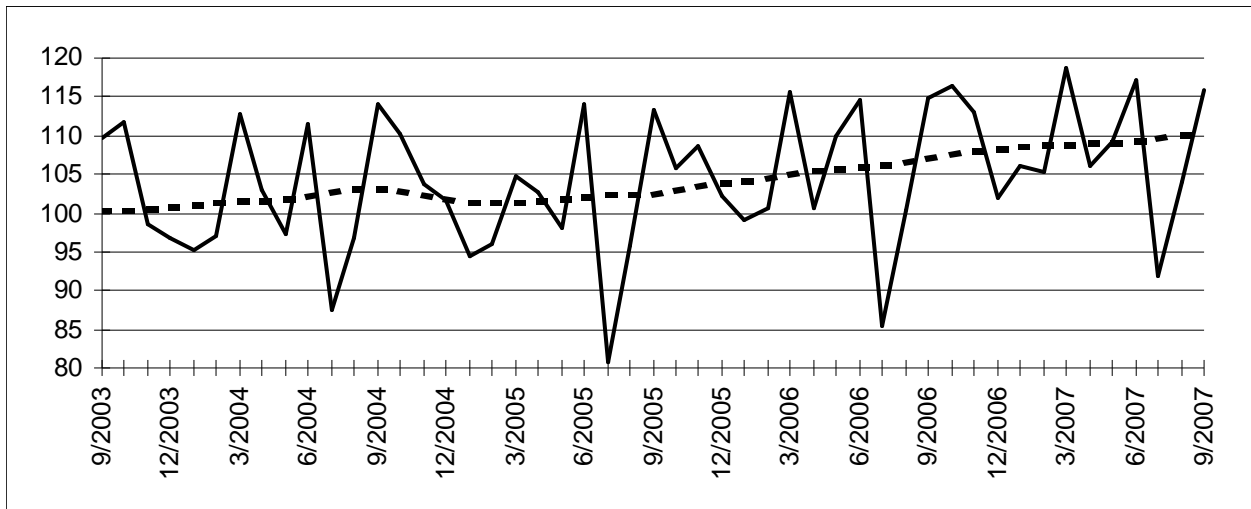

Indices bruts:

Tendance :

Evolution de la tendance

Comparaison des trois derniers mois avec les trois mois précédents

↗↗ > 2.5%
 ↗ 0.5% à 2.5%
 → -0.5% à 0.5%
 ↘ -2.5% à -0.5%
 ↘↘ < -2.5%

| Branches d'activité / Grands regroupements industriels | Belgique | Flandre | Wallonie | Bruxelles |
|---|----------|---------|----------|-----------|
| Ensemble de l'industrie | ↗ | ↗ | → | → |
| Ensemble de l'industrie, à l'exclusion de la construction | → | → | → | → |
| Biens intermédiaires | ↗ | ↗ | ↘ | → |
| Biens d'investissement | ↗ | ↗ | → | ↗↗ |
| Biens de consommation durables | ↘ | ↗ | → | ↗↗ |
| Biens de consommation non-durables | → | ↘ | ↗ | ↘ |
| Industries extractives | ↗ | ↗ | ↘↘ | |
| Industries agricoles et alimentaires | → | → | ↗ | ↘↘ |
| Textile, habillement, cuir et chaussure | ↘ | → | ↗ | ↗ |
| Papier et carton; édition et imprimerie | → | → | ↘ | → |
| Industrie chimique, du caoutchouc et des plastiques | ↗ | ↘ | ↗ | ↘ |
| Fabrications métalliques | ↗ | ↗ | ↗ | ↘↘ |
| Cokéfaction, raffinage et industries nucléaires | ↘↘ | ↘↘ | ↗ | |
| Produits minéraux non métalliques | ↗ | → | → | ↘ |
| Métallurgie | ↗ | ↘ | → | |
| Meubles | ↗ | ↗ | ↘ | |
| Électricité | ↘ | → | → | → |
| Construction | ↘ | ↗ | ↘ | ↘ |

**DIRECTION GENERALE STATISTIQUE ET INFORMATION ECONOMIQUE
COMMUNIQUE DE PRESSE**

Mardi 11 décembre 2007

**Octobre 2007* : production
industrie : statu quo (+0,0%) ; construction : -0,2%**

Comparé aux trois mois précédents, l'**indice désaisonnalisé** de la **production** de l'industrie à l'exclusion de la construction pour la Belgique des trois derniers mois est resté stable (+0,0%) ; dans la construction, la diminution est de 0,2%.

La **tendance** des trois derniers mois comparés aux trois mois précédents montre une légère hausse (+0,1%) pour le Royaume. Au niveau régional, la production de la Flandre a augmenté de 0,6%, en Wallonie on constate une augmentation de 0,1%**.

Une répartition selon le type des produits donne +0,0% pour les biens intermédiaires, +1,3% pour les biens d'investissements, -0,8% pour les biens de consommation durables et -1,6% pour les biens de consommation non durables. La construction, d'autre part, est resté stable (+0,0%).

*
* *

*Mention de la source: **SPF Economie – Direction générale Statistiques***

Sur la page suivante, vous trouverez les tableaux et graphiques annexes.

[Plus d'informations sur la conjoncture !](#)

⇒ pour une vue globale de la conjoncture en Belgique et en Europe, consultez le [portail conjoncturel](#) (en 4 langues) :
<http://statbel.fgov.be/indicators>

⇒ Tous les [renseignements méthodologiques](#) peuvent être obtenus auprès de l'Unité Conjoncture.

⇒ Il est possible d'obtenir des données sur la production [plus détaillées](#) (par sous-secteur, par région) ou traitées de façon [plus approfondie](#) (par ex : désaisonnalisées), soit ponctuellement soit en s'abonnant.

⇒ En plus des indices de la production, nous calculons [beaucoup d'autres indicateurs](#) : indices des heures travaillées, nouvelles commandes, masse salariale, nombre d'employés, coût de matériaux, prix à la production, permis de bâtir, chiffre d'affaires, etc.

* hausse en % au cours des trois derniers mois, jusqu'à octobre 2007 compris, par rapport au trimestre précédent, valeurs corrigées des variations saisonnières

** les programmes de désaisonnalisation et calcul de tendance considèrent chaque série en soi ; de ce fait, il est possible que l'addition des résultats partiels (des régions ou des types de produits) ne corresponde pas avec les résultats globaux.

Production

Indices bruts (2000=100)

Indices de volume de la production industrielle

| | Jan | Fév | Mars | Avril | Mai | Juin | Juil | Août | Sept | Oct | Nov | Déc | Année |
|--|-------|-------|-------|-------|-------|-------|-------|-------|-------|-------|-------|-------|-------|
| Ensemble de l'industrie, à l'exclusion de la construction | | | | | | | | | | | | | |
| 2006 | 105,0 | 105,0 | 118,5 | 103,7 | 112,5 | 116,6 | 96,6 | 101,9 | 116,5 | 119,3 | 115,4 | 108,5 | 110,0 |
| 2007 | 111,5 | 108,8 | 121,8 | 109,6 | 112,2 | 119,6 | 104,1 | 105,3 | 115,3 | 123,4 | | | |
| Construction | | | | | | | | | | | | | |
| 2006 | 76,7 | 84,0 | 103,3 | 88,5 | 99,0 | 105,9 | 44,7 | 94,0 | 107,1 | 104,8 | 102,5 | 77,7 | 90,7 |
| 2007 | 85,2 | 91,3 | 106,5 | 92,4 | 97,5 | 107,0 | 51,1 | 97,4 | 101,2 | 113,7 | | | |
| Ensemble de l'industrie, à l'exclusion de la construction | | | | | | | | | | | | | |
| 2006 | 106,2 | 105,0 | 116,8 | 108,5 | 114,2 | 116,9 | 99,2 | 101,1 | 116,9 | 120,6 | 113,9 | 113,2 | 111,0 |
| 2007 | 110,9 | 108,8 | 121,0 | 113,1 | 115,1 | 120,0 | 104,5 | 104,6 | 118,6 | 121,3 | | | |
| Construction | | | | | | | | | | | | | |
| 2006 | 77,3 | 84,0 | 99,9 | 98,3 | 103,6 | 107,6 | 53,3 | 94,5 | 108,8 | 105,4 | 104,2 | 86,3 | 93,6 |
| 2007 | 85,8 | 91,3 | 107,1 | 98,2 | 106,1 | 108,7 | 51,7 | 98,0 | 107,0 | 110,3 | | | |

Indices par jour ouvrable

Compte tenu de la durée et de la composition inégales des mois

Tendance

Ensemble de l'industrie ; après élimination des variations saisonnières et accidentelles

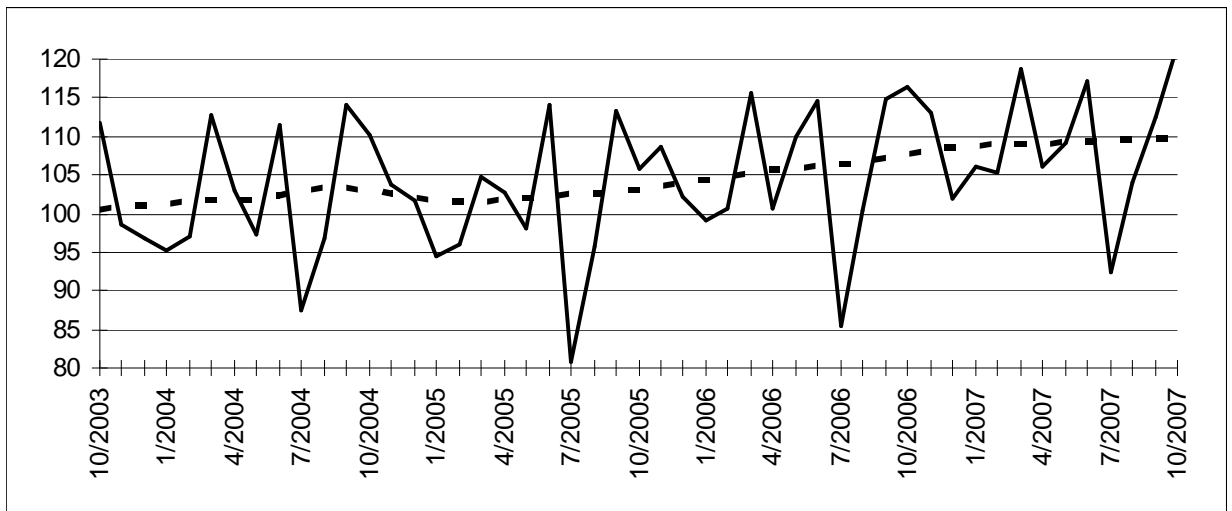

Indices bruts:

Tendance :

Evolution de la tendance

Comparaison des trois derniers mois avec les trois mois précédents

↗↗ > 2.5%
 ↗ 0.5% à 2.5%
 → -0.5% à 0.5%
 ↘ -2.5% à -0.5%
 ↘↘ < -2.5%

| Branches d'activité / Grands regroupements industriels | Belgique | Flandre | Wallonie | Bruxelles |
|---|----------|---------|----------|-----------|
| Ensemble de l'industrie | → | ↗ | → | ↘ |
| Ensemble de l'industrie, à l'exclusion de la construction | → | ↗ | → | ↘ |
| Biens intermédiaires | → | ↗ | → | ↘ |
| Biens d'investissement | ↗ | ↗ | ↘ | ↘ |
| Biens de consommation durables | ↘ | ↗ | ↘ | ↘↘ |
| Biens de consommation non-durables | ↘ | ↘ | ↘↘ | → |
| Industries extractives | ↗ | ↗ | ↘↘ | |
| Industries agricoles et alimentaires | ↗ | ↗ | ↗ | ↘↘ |
| Textile, habillement, cuir et chaussure | ↘ | ↗ | ↗ | ↘↘ |
| Papier et carton; édition et imprimerie | ↗ | → | ↘↘ | ↗ |
| Industrie chimique, du caoutchouc et des plastiques | ↗ | ↘ | ↘ | ↘↘ |
| Fabrications métalliques | ↗ | ↗ | ↗ | ↘↘ |
| Cokéfaction, raffinage et industries nucléaires | ↘↘ | ↘↘ | ↗ | |
| Produits minéraux non métalliques | ↗ | ↗ | → | ↗ |
| Métallurgie | ↗↗ | ↘ | ↗↗ | |
| Meubles | ↗ | ↗ | ↘↘ | |
| Électricité | ↗ | ↘ | ↗ | ↗ |
| Construction | → | → | ↘ | ↗ |

**DIRECTION GENERALE STATISTIQUE ET INFORMATION ECONOMIQUE
COMMUNIQUE DE PRESSE**

Vendredi 25 janvier 2008

**Novembre 2007* : production
industrie : -0,3% ; construction : +0,5%**

Comparé aux trois mois précédents, l'**indice désaisonnalisé** de la **production** de l'industrie à l'exclusion de la construction pour la Belgique des trois derniers mois a diminué de 0,3% ; dans la construction, l'augmentation est de 0,5%.

La **tendance** des trois derniers mois comparés aux trois mois précédents montre une légère hausse (+0,2%) pour le Royaume. Au niveau régional, la production de la Flandre a diminué de 0,1%, en Wallonie on constate une augmentation de 0,2%**.

Une répartition selon le type des produits donne -0,6% pour les biens intermédiaires, +1,6% pour les biens d'investissements, -0,4% pour les biens de consommation durables et -1,3% pour les biens de consommation non durables. La construction, d'autre part, a augmenté de 0,5%.

Prochain communiqué de presse : **22/2/2008**

*

* *

*Mention de la source: **SPF Economie – Direction générale Statistiques***

Sur la page suivante, vous trouverez les tableaux et graphiques annexes.

Plus d'informations sur la conjoncture !

⇒ pour une vue globale de la conjoncture en Belgique et en Europe, consultez le portail conjoncturel (en 4 langues) :
<http://statbel.fgov.be/indicators>

⇒ Tous les renseignements méthodologiques peuvent être obtenus auprès de l'Unité Conjoncture.

⇒ Il est possible d'obtenir des données sur la production plus détaillées (par sous-secteur, par région) ou traitées de façon plus approfondie (par ex : désaisonnalisées), soit ponctuellement soit en s'abonnant.

⇒ En plus des indices de la production, nous calculons beaucoup d'autres indicateurs : indices des heures travaillées, nouvelles commandes, masse salariale, nombre d'employés, coût de matériaux, prix à la production, permis de bâtir, chiffre d'affaires, etc.

* hausse en % au cours des trois derniers mois, jusqu'à novembre 2007 compris, par rapport au trimestre précédent, valeurs corrigées des variations saisonnières

** les programmes de désaisonnalisation et calcul de tendance considèrent chaque série en soi ; de ce fait, il est possible que l'addition des résultats partiels (des régions ou des types de produits) ne corresponde pas avec les résultats globaux.

Production

Indices bruts (2000=100)

Indices de volume de la production industrielle

| | Jan | Fév | Mars | Avril | Mai | Juin | Juil | Août | Sept | Oct | Nov | Déc | Année |
|--|-------|-------|-------|-------|-------|-------|-------|-------|-------|-------|-------|-------|-------|
| Ensemble de l'industrie, à l'exclusion de la construction | | | | | | | | | | | | | |
| 2006 | 105,0 | 105,0 | 118,5 | 103,7 | 112,5 | 116,6 | 96,6 | 101,9 | 116,5 | 119,3 | 115,4 | 108,5 | 110,0 |
| 2007 | 111,5 | 108,8 | 121,8 | 109,6 | 112,2 | 119,6 | 104,1 | 105,3 | 115,3 | 122,6 | 116,6 | | |
| Construction | | | | | | | | | | | | | |
| 2006 | 76,7 | 84,0 | 103,3 | 88,5 | 99,0 | 105,9 | 44,7 | 94,0 | 107,1 | 104,8 | 102,5 | 77,7 | 90,7 |
| 2007 | 85,2 | 91,3 | 106,5 | 92,4 | 97,5 | 107,0 | 51,1 | 98,6 | 101,2 | 113,7 | 99,6 | | |
| Ensemble de l'industrie, à l'exclusion de la construction | | | | | | | | | | | | | |
| 2006 | 106,2 | 105,0 | 116,8 | 108,5 | 114,2 | 116,9 | 99,3 | 101,1 | 116,8 | 120,6 | 113,9 | 113,2 | 111,0 |
| 2007 | 110,9 | 108,8 | 121,0 | 113,1 | 115,1 | 120,0 | 104,5 | 104,7 | 118,6 | 120,6 | 117,6 | | |
| Construction | | | | | | | | | | | | | |
| 2006 | 77,3 | 84,0 | 99,8 | 98,3 | 103,6 | 107,6 | 53,3 | 94,5 | 108,8 | 105,4 | 104,2 | 86,3 | 93,6 |
| 2007 | 85,8 | 91,3 | 107,1 | 98,2 | 106,1 | 108,7 | 51,7 | 99,1 | 107,0 | 110,2 | 101,3 | | |

Indices par jour ouvrable

Compte tenu de la durée et de la composition inégales des mois

Tendance

Ensemble de l'industrie ; après élimination des variations saisonnières et accidentelles

Indices bruts:

Tendance :

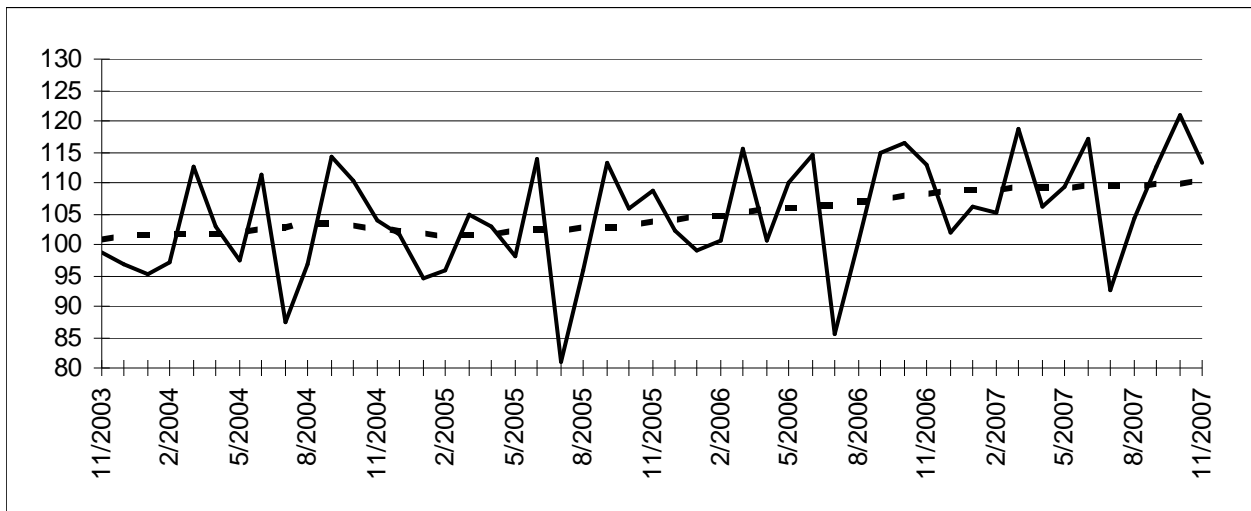

Evolution de la tendance

Comparaison des trois derniers mois avec les trois mois précédents

↗↗ > 2.5%
 ↗ 0.5% à 2.5%
 → -0.5% à 0.5%
 ↘ -2.5% à -0.5%
 ↘↘ < -2.5%

| Branches d'activité / Grands regroupements industriels | Belgique | Flandre | Wallonie | Bruxelles |
|---|----------|---------|----------|-----------|
| Ensemble de l'industrie | → | → | → | ↘↘ |
| Ensemble de l'industrie, à l'exclusion de la construction | → | → | → | ↘↘ |
| Biens intermédiaires | ↘ | ↘↘ | ↘ | ↘↘ |
| Biens d'investissement | ↗ | ↗ | ↘ | ↘↘ |
| Biens de consommation durables | → | ↗ | → | ↘↘ |
| Biens de consommation non-durables | ↘ | ↘ | ↗ | ↘ |
| Industries extractives | ↗ | ↗ | → | |
| Industries agricoles et alimentaires | ↗ | ↗↗ | ↗ | ↘ |
| Textile, habillement, cuir et chaussure | ↘ | ↘ | ↗ | ↘↘ |
| Papier et carton; édition et imprimerie | → | ↗ | ↘↘ | ↗ |
| Industrie chimique, du caoutchouc et des plastiques | ↗ | ↘↘ | ↘ | ↘ |
| Fabrications métalliques | ↗ | ↗ | ↗↗ | ↘↘ |
| Cokéfaction, raffinage et industries nucléaires | ↘↘ | ↘↘ | ↗ | |
| Produits minéraux non métalliques | → | ↗ | → | ↘↘ |
| Métallurgie | ↗↗ | → | ↗↗ | |
| Meubles | ↘ | ↘ | ↘↘ | |
| Électricité | → | ↘ | ↗ | → |
| Construction | ↗ | ↗ | ↗ | ↗ |

**DIRECTION GENERALE STATISTIQUE ET INFORMATION ECONOMIQUE
COMMUNIQUE DE PRESSE**

Vendredi 22 février 2008

**Décembre 2007* : production
industrie : -0,5% ; construction : +2,4%**

Comparé aux trois mois précédents, l'**indice désaisonnalisé** de la **production** de l'industrie à l'exclusion de la construction pour la Belgique des trois derniers mois a diminué de 0,5% ; dans la construction, l'augmentation est de 2,4%.

La **tendance** des trois derniers mois comparés aux trois mois précédents montre une légère baisse (-0,2%) pour le Royaume. Au niveau régional, la production de la Flandre a diminué de 0,6%, en Wallonie on constate une augmentation de 0,8%**.

Une répartition selon le type des produits donne -0,6% pour les biens intermédiaires, +1,7% pour les biens d'investissements, -0,8% pour les biens de consommation durables et -0,4% pour les biens de consommation non durables. La construction, d'autre part, a augmenté de 1,4%.

*

* *

*Mention de la source: **SPF Economie – Direction générale Statistiques***

Sur la page suivante, vous trouverez les tableaux et graphiques annexes.

Plus d'informations sur la conjoncture !

⇒ pour une vue globale de la conjoncture en Belgique et en Europe, consultez le portail conjoncturel (en 4 langues) :
<http://statbel.fgov.be/indicators>

⇒ Tous les renseignements méthodologiques peuvent être obtenus auprès de l'Unité Conjoncture.

⇒ Il est possible d'obtenir des données sur la production plus détaillées (par sous-secteur, par région) ou traitées de façon plus approfondie (par ex : désaisonnalisées), soit ponctuellement soit en s'abonnant.

⇒ En plus des indices de la production, nous calculons beaucoup d'autres indicateurs : indices des heures travaillées, nouvelles commandes, masse salariale, nombre d'employés, coût de matériaux, prix à la production, permis de bâtir, chiffre d'affaires, etc.

* hausse en % au cours des trois derniers mois, jusqu'à décembre 2007 compris, par rapport au trimestre précédent, valeurs corrigées des variations saisonnières

** les programmes de désaisonnalisation et calcul de tendance considèrent chaque série en soi ; de ce fait, il est possible que l'addition des résultats partiels (des régions ou des types de produits) ne corresponde pas avec les résultats globaux.

Production

Indices bruts (2000=100)

Indices de volume de la production industrielle

| | Jan | Fév | Mars | Avril | Mai | Juin | Juil | Août | Sept | Oct | Nov | Déc | Année |
|--|-------|-------|-------|-------|-------|-------|-------|-------|-------|-------|-------|-------|-------|
| Ensemble de l'industrie, à l'exclusion de la construction | | | | | | | | | | | | | |
| 2006 | 105,0 | 105,0 | 118,5 | 103,7 | 112,5 | 116,6 | 96,6 | 101,9 | 116,5 | 119,3 | 115,4 | 108,5 | 110,0 |
| 2007 | 111,5 | 108,8 | 121,8 | 109,6 | 112,2 | 119,6 | 104,1 | 105,3 | 115,0 | 122,6 | 117,4 | 106,7 | 112,9 |
| Construction | | | | | | | | | | | | | |
| 2006 | 76,7 | 84,0 | 103,3 | 88,5 | 99,0 | 105,9 | 44,7 | 94,0 | 107,1 | 104,8 | 102,5 | 77,7 | 90,7 |
| 2007 | 85,2 | 91,3 | 106,5 | 92,4 | 97,5 | 107,0 | 51,1 | 98,6 | 102,2 | 113,7 | 98,7 | 73,1 | 93,1 |
| Ensemble de l'industrie, à l'exclusion de la construction | | | | | | | | | | | | | |
| 2006 | 106,2 | 105,0 | 116,8 | 108,4 | 114,0 | 116,8 | 99,4 | 101,2 | 116,8 | 120,6 | 113,9 | 113,1 | 111,0 |
| 2007 | 110,8 | 108,8 | 121,0 | 113,1 | 115,0 | 120,0 | 104,5 | 104,7 | 118,2 | 120,6 | 118,4 | 111,0 | 113,8 |
| Construction | | | | | | | | | | | | | |
| 2006 | 77,3 | 84,0 | 99,9 | 98,2 | 103,6 | 107,6 | 53,2 | 94,5 | 108,8 | 105,4 | 104,2 | 86,3 | 93,6 |
| 2007 | 85,8 | 91,3 | 107,1 | 98,1 | 106,1 | 108,7 | 51,7 | 99,1 | 107,9 | 110,3 | 100,4 | 81,7 | 95,7 |

Indices par jour ouvrable

Compte tenu de la durée et de la composition inégales des mois

Tendance

Ensemble de l'industrie ; après élimination des variations saisonnières et accidentelles

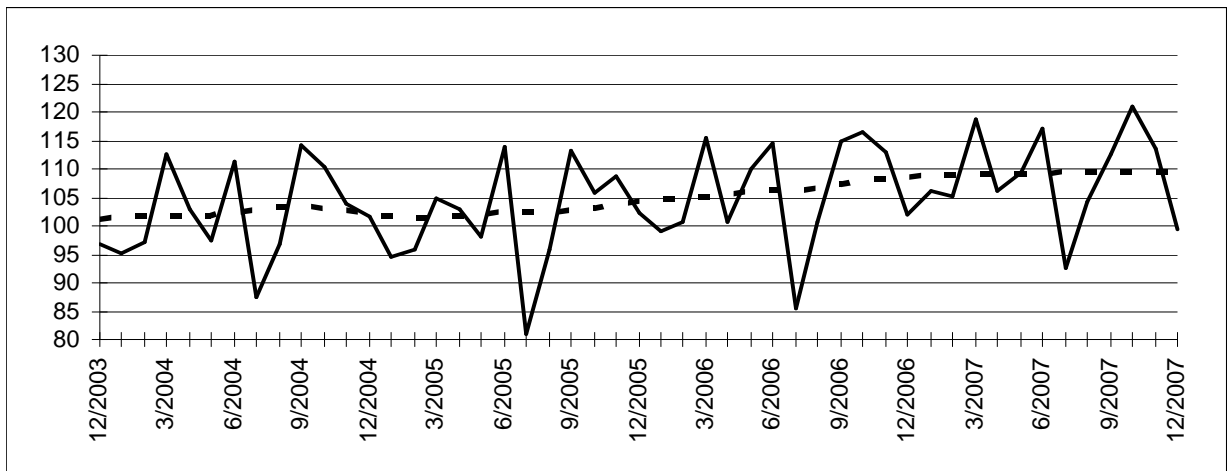

Indices bruts:

Tendance :

| Branches d'activité / Grands regroupements industriels | Belgique | Flandre | Wallonie | Bruxelles |
|---|----------|---------|----------|-----------|
| Ensemble de l'industrie | → | → | ↗ | ↘↘ |
| Ensemble de l'industrie, à l'exclusion de la construction | → | ↘ | ↗ | ↘↘ |
| Biens intermédiaires | ↘ | ↘ | ↗ | ↘ |
| Biens d'investissement | ↗ | ↗↗ | ↗↗ | ↗ |
| Biens de consommation durables | ↘ | → | ↘ | ↘↘ |
| Biens de consommation non-durables | → | ↘ | ↗ | ↘↘ |
| Industries extractives | ↘ | ↗ | ↘↘ | |
| Industries agricoles et alimentaires | ↗ | ↗↗ | ↗ | ↘ |
| Textile, habillement, cuir et chaussure | → | ↘↘ | ↘ | ↘↘ |
| Papier et carton; édition et imprimerie | ↗ | → | ↘↘ | ↗ |
| Industrie chimique, du caoutchouc et des plastiques | → | ↘ | → | ↘↘ |
| Fabrications métalliques | ↗ | ↗ | ↗↗ | ↘↘ |
| Cokéfaction, raffinage et industries nucléaires | ↘↘ | ↘↘ | ↗ | |
| Produits minéraux non métalliques | ↘ | → | ↘ | ↘ |
| Métallurgie | ↗ | ↘ | ↗ | |
| Meubles | ↘ | → | ↘↘ | |
| Électricité | ↗ | ↘↘ | ↗ | → |
| Construction | ↗ | ↗ | ↗ | → |

Evolution de la tendance

Comparaison des trois derniers mois avec les trois mois précédents

↗↗ > 2.5%
 ↗ 0.5% à 2.5%
 → -0.5% à 0.5%
 ↘ -2.5% à -0.5%
 ↘↘ < -2.5%



economie

SPF Économie PME, Classes moyennes et Énergie

Direction Générale Statistique et Information économique

COMMUNIQUÉ DE PRESSE

Indice de la production industrielle de avril 2008

Jeudi 26 juin 2008

En avril 2008, l'**indice brut de la production industrielle hors construction** s'élevait pour la Belgique à 118,4 (2000 = 100). Cela représente une hausse de 1,8% par rapport à mars 2008 et une hausse de 8,1% par rapport à avril 2007.

Dans la construction, l'indice atteignait 109,0 (2000 = 100) en avril 2008. Cela représente une hausse de 26,9% par rapport à mars 2008 et une hausse de 18,0% par rapport à avril 2007.

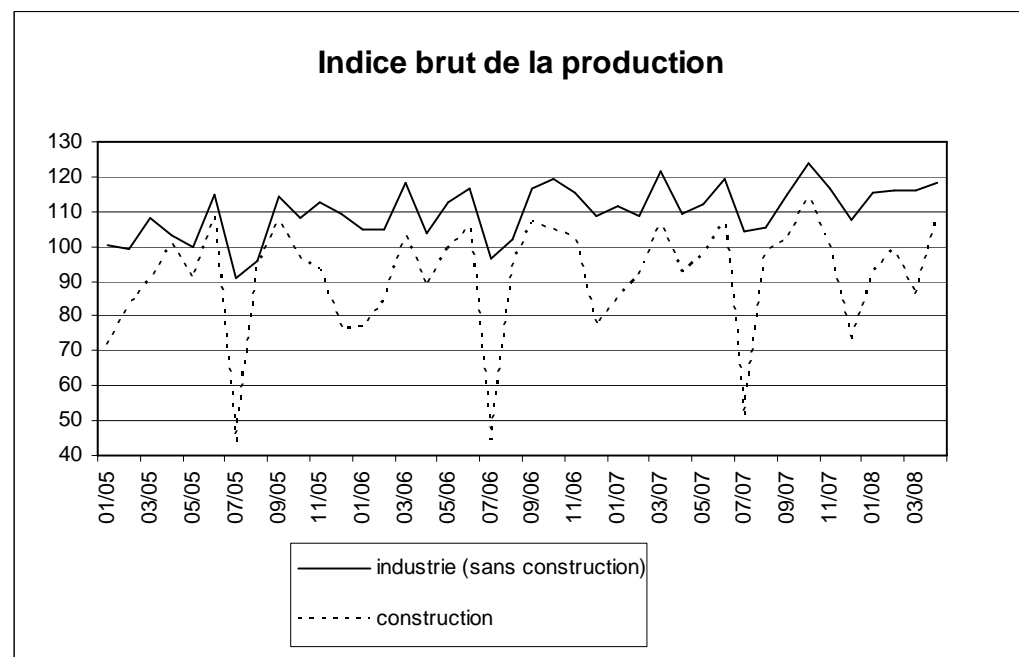

Dans le fichier excel joint vous trouverez un aperçu des indices par secteur.



economie

SPF Économie PME, Classes moyennes et Energie

Direction Générale Statistique et Information économique

COMMUNIQUÉ DE PRESSE

Indice de la production industrielle de mai 2008

Mercredi 23 juillet 2008

En mai 2008, l'**indice brut de la production industrielle hors construction** s'élevait pour la Belgique à 111,6 (2000 = 100). Cela représente une baisse de -6,2% par rapport à avril 2008 et une baisse de -0,5% par rapport à mai 2007.

Dans la construction, l'indice atteignait 98,3 (2000 = 100) en mai 2008. Cela représente une baisse de -10,1% par rapport à avril 2008 et une hausse de 0,8% par rapport à mai 2007.

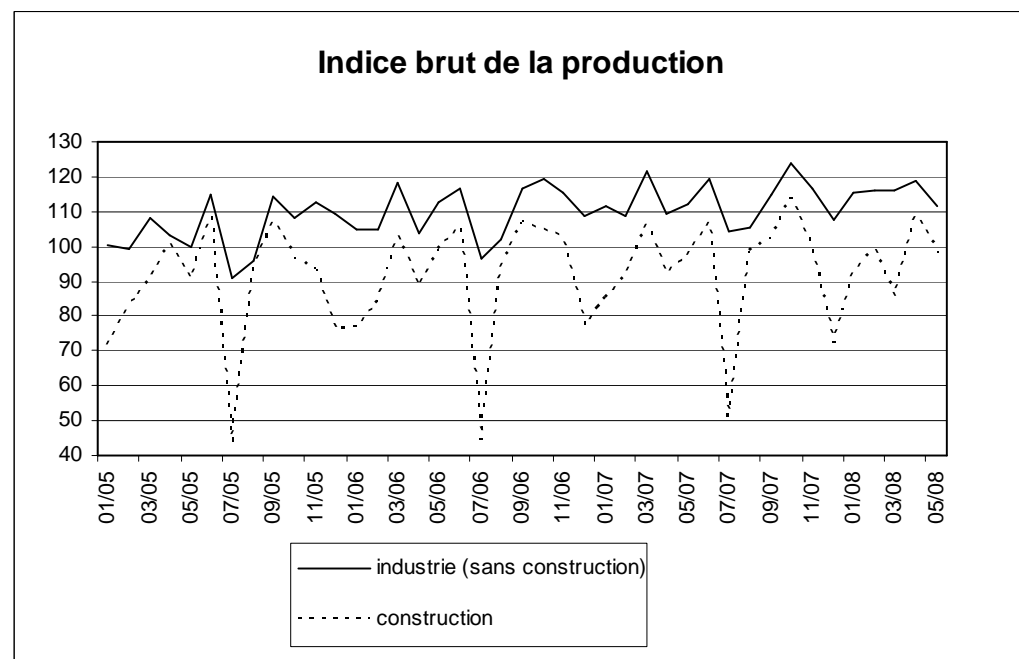

Dans le fichier excel joint vous trouverez un aperçu des indices par secteur.



economie

SPF Économie PME, Classes moyennes et Energie

Direction Générale Statistique et Information économique

COMMUNIQUÉ DE PRESSE

Indice de la production industrielle de juin 2008

Jeudi 21 août 2008

En juin 2008, l'**indice brut de la production industrielle hors construction** s'élevait pour la Belgique à 115,7 (2000 = 100). Cela représente une hausse de 3,4% par rapport à mai 2008 et une baisse de 3,2% par rapport à juin 2007.

Dans la construction, l'indice atteignait 104,5 (2000 = 100) en juin 2008. Cela représente une hausse de 7,1% par rapport à mai 2008 et une baisse de 2,3% par rapport à juin 2007.

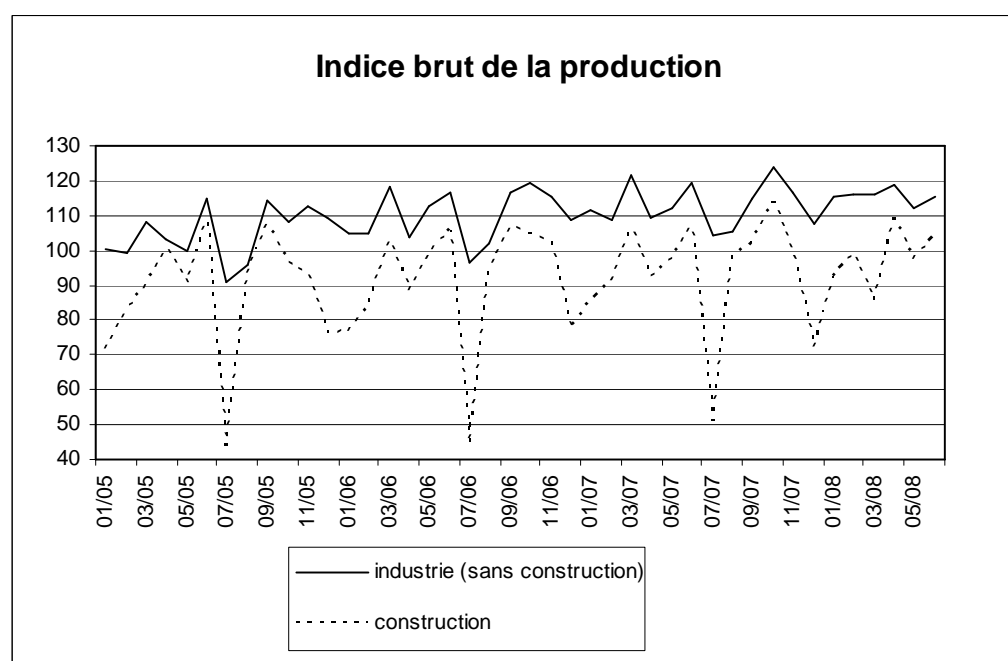

Dans le fichier excel joint vous trouverez un aperçu des indices par secteur.



economie

SPF Économie PME, Classes moyennes et Énergie

Direction Générale Statistique et Information économique

COMMUNIQUÉ DE PRESSE

Indice de la production industrielle de juillet 2008

Mercredi 24 septembre 2008

En juillet 2008, l'**indice brut de la production industrielle hors construction** s'élevait pour la Belgique à 106,7 (2000 = 100). Cela représente une baisse de 10,1% par rapport à juin 2008 et une hausse de 2,5% par rapport à juillet 2007.

Dans la construction, l'indice atteignait 56,5 (2000 = 100) en juillet 2008. Cela représente une baisse de 46,1% par rapport à juin 2008 (à cause du congé de construction) et une hausse de 10,4% par rapport à juillet 2007.

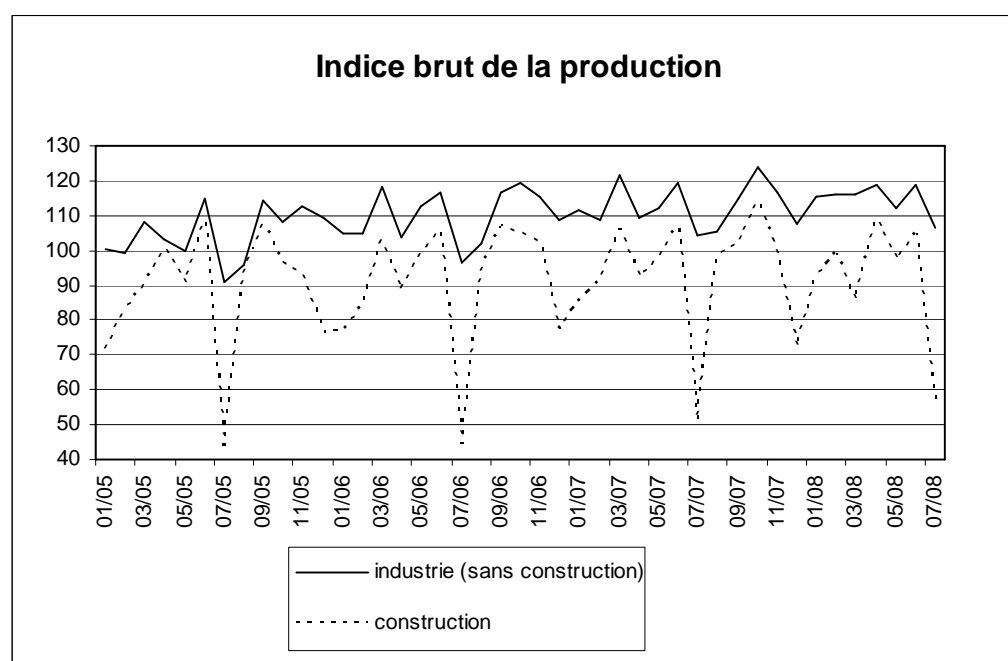

Dans le fichier excel joint vous trouverez un aperçu des indices par secteur.



economie

SPF Économie PME, Classes moyennes et Energie

Direction Générale Statistique et Information économique

COMMUNIQUÉ DE PRESSE

Indice de la production industrielle d'août 2008

Vendredi 24 octobre 2008

En août 2008, l'**indice brut de la production industrielle hors construction** s'élevait pour la Belgique à 100,0 (2000 = 100). Cela représente une baisse de 6,4% par rapport à juillet 2008 et une baisse de 5,0% par rapport à août 2007.

Dans la construction, l'indice atteignait 87,5 (2000 = 100) en août 2008. Cela représente une hausse de 53,7% par rapport à juillet 2008 (à cause du congé de construction en juillet) et une baisse de 11,2% par rapport à août 2007.

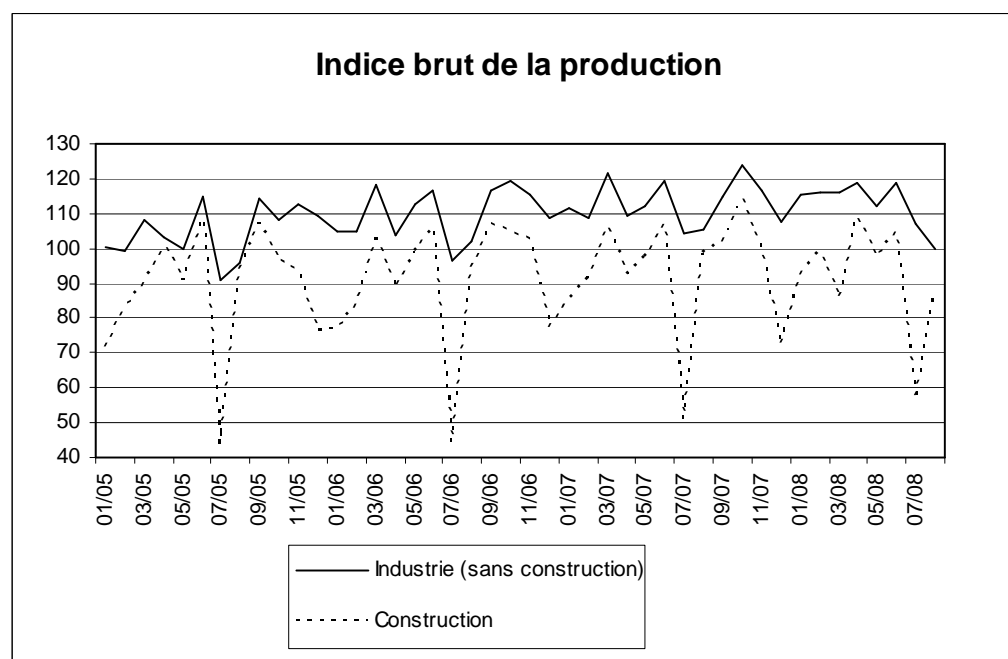

Dans le fichier excel joint vous trouverez un aperçu des indices par secteur.



COMMUNIQUÉ DE PRESSE

Indice de la production de septembre 2008

Vendredi 28 septembre 2008

En septembre 2008, la **tendance¹ de la production industrielle hors construction** montre une baisse de 0,1% par rapport à août 2008 et une hausse de 0,7% par rapport à septembre 2007.

Dans la construction, la tendance montre une baisse de 0,7% par rapport à août 2008 et une baisse de 1,7% par rapport à septembre 2007.

Les résultats sont calculés sur base de l'enquête PRODCOM.

Indices bruts (2000=100)

| | Jan | Fév | Mars | Avril | Mai | Juin | Juil | Août | Sept | Oct | Nov | Déc |
|--------------------------------------|-------|-------|-------|-------|-------|-------|-------|-------|-------|-------|-------|-------|
| Industrie (sans construction) | | | | | | | | | | | | |
| 2005 | 100,6 | 99,2 | 108,4 | 103,0 | 99,8 | 115,0 | 90,8 | 95,9 | 114,4 | 108,2 | 112,6 | 109,1 |
| 2006 | 105,0 | 105,0 | 118,5 | 103,7 | 112,5 | 116,6 | 96,6 | 101,9 | 116,5 | 119,3 | 115,4 | 108,5 |
| 2007 | 111,5 | 108,8 | 121,8 | 109,6 | 112,2 | 119,6 | 104,1 | 105,3 | 115,0 | 124,1 | 116,8 | 107,5 |
| 2008 | 115,6 | 116,2 | 116,3 | 119,0 | 111,9 | 118,6 | 106,9 | 103,2 | 118,8 | | | |
| Construction | | | | | | | | | | | | |
| 2005 | 71,9 | 82,9 | 90,1 | 100,7 | 90,7 | 108,8 | 44,1 | 93,6 | 107,4 | 96,5 | 93,6 | 76,5 |
| 2006 | 76,7 | 84,0 | 103,3 | 88,5 | 99,0 | 105,9 | 44,7 | 94,0 | 107,1 | 104,8 | 102,5 | 77,7 |
| 2007 | 85,2 | 91,3 | 106,5 | 92,4 | 97,5 | 107,0 | 51,1 | 98,6 | 102,2 | 114,3 | 99,4 | 72,5 |
| 2008 | 92,3 | 99,4 | 85,9 | 109,4 | 97,6 | 104,7 | 56,9 | 86,7 | 108,5 | | | |

Tendance (2000=100)

| | Jan | Fév | Mars | Avril | Mai | Juin | Juil | Août | Sept | Oct | Nov | Déc |
|--------------------------------------|-------|-------|-------|-------|-------|-------|-------|-------|-------|-------|-------|-------|
| Industrie (sans construction) | | | | | | | | | | | | |
| 2005 | 104,3 | 103,8 | 103,6 | 103,9 | 104,4 | 105,1 | 105,4 | 105,8 | 106,4 | 107,2 | 107,8 | 108,2 |
| 2006 | 108,5 | 108,9 | 109,4 | 109,8 | 110,2 | 110,3 | 110,3 | 110,6 | 111,1 | 111,4 | 111,7 | 112,1 |
| 2007 | 112,3 | 112,5 | 112,8 | 113,0 | 113,2 | 113,5 | 113,7 | 113,9 | 114,0 | 114,1 | 114,3 | 114,5 |
| 2008 | 115,0 | 115,2 | 115,2 | 115,2 | 115,1 | 115,0 | 115,0 | 114,9 | 114,7 | | | |
| Construction | | | | | | | | | | | | |
| 2005 | 87,8 | 86,7 | 86,5 | 87,4 | 88,1 | 88,6 | 89,0 | 88,7 | 88,3 | 88,4 | 89,0 | 89,3 |
| 2006 | 88,9 | 88,6 | 88,7 | 89,2 | 89,8 | 90,4 | 90,8 | 91,1 | 91,6 | 92,7 | 94,4 | 95,6 |
| 2007 | 95,4 | 94,5 | 93,5 | 92,6 | 92,2 | 92,1 | 92,3 | 92,6 | 93,1 | 94,0 | 95,1 | 96,7 |
| 2008 | 98,2 | 98,5 | 97,9 | 96,8 | 95,4 | 94,0 | 93,1 | 92,2 | 91,6 | | | |

¹ Tendance: résultat après élimination des variations saisonnières et accidentelles

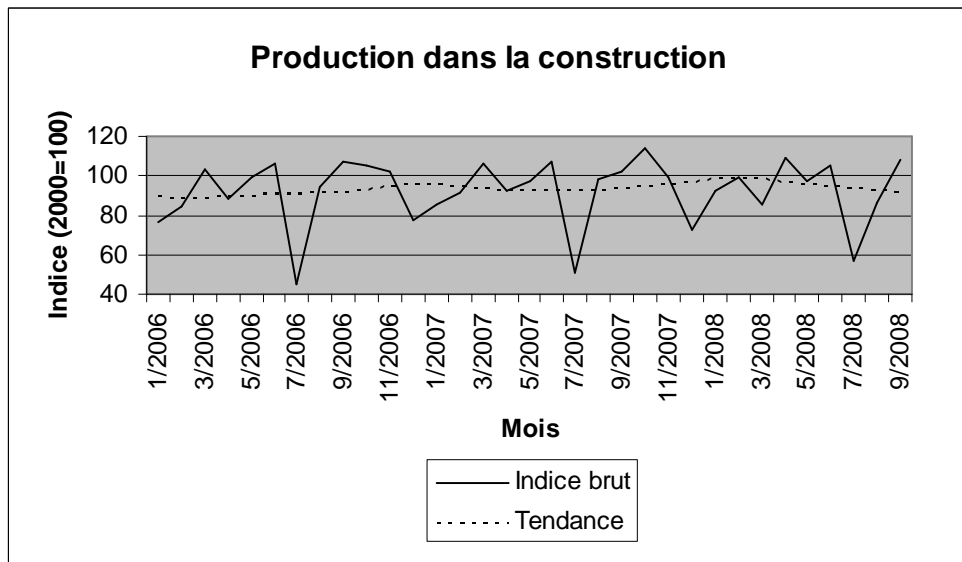
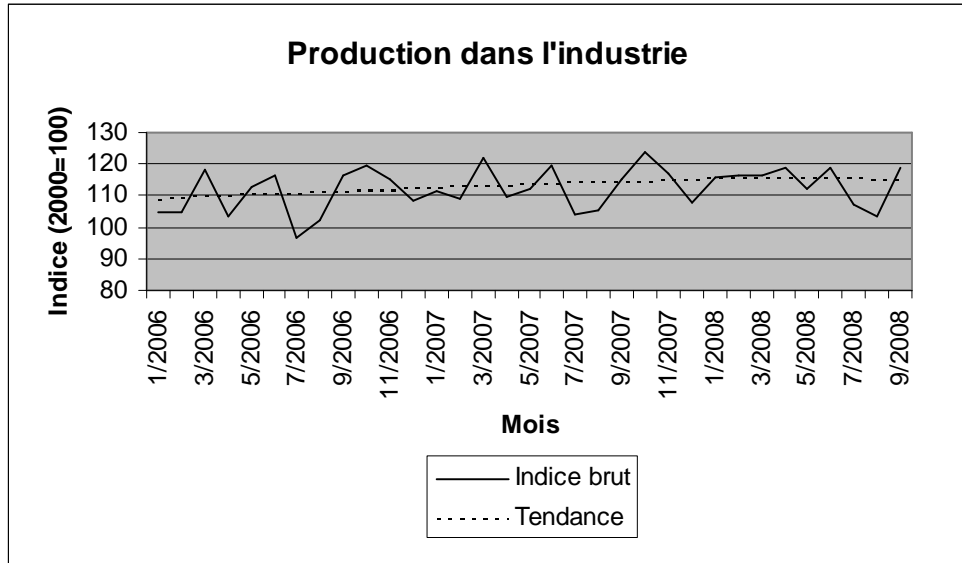

Dans le fichier Excel joint vous trouverez un aperçu des indices par secteur.



COMMUNIQUÉ DE PRESSE

Indice de la production d'octobre 2008

Vendredi 19 décembre 2008

En octobre 2008, la **tendance¹ de la production industrielle hors construction** montre une baisse de 0,6% par rapport à septembre 2008 et une baisse de 2,0% par rapport à octobre 2007.

Dans la construction, la tendance montre une baisse de 1,5% par rapport à septembre 2008 et une baisse de 6,8% par rapport à octobre 2007.

Les résultats sont calculés sur base de l'enquête PRODCOM.

Indices bruts (2000=100)

| | Jan | Fév | Mars | Avril | Mai | Juin | Juil | Août | Sept | Oct | Nov | Déc |
|--------------------------------------|-------|-------|-------|-------|-------|-------|-------|-------|-------|-------|-------|-------|
| Industrie (sans construction) | | | | | | | | | | | | |
| 2005 | 100,6 | 99,2 | 108,4 | 103,0 | 99,8 | 115,0 | 90,8 | 95,9 | 114,4 | 108,2 | 112,6 | 109,1 |
| 2006 | 105,0 | 105,0 | 118,5 | 103,7 | 112,5 | 116,6 | 96,6 | 101,9 | 116,5 | 119,3 | 115,4 | 108,5 |
| 2007 | 111,5 | 108,8 | 121,8 | 109,6 | 112,2 | 119,6 | 104,1 | 105,3 | 115,0 | 124,1 | 116,8 | 107,5 |
| 2008 | 115,6 | 116,2 | 116,3 | 119,0 | 111,9 | 118,6 | 106,9 | 103,2 | 118,6 | 117,5 | | |
| Construction | | | | | | | | | | | | |
| 2005 | 71,9 | 82,9 | 90,1 | 100,7 | 90,7 | 108,8 | 44,1 | 93,6 | 107,4 | 96,5 | 93,6 | 76,5 |
| 2006 | 76,7 | 84,0 | 103,3 | 88,5 | 99,0 | 105,9 | 44,7 | 94,0 | 107,1 | 104,8 | 102,5 | 77,7 |
| 2007 | 85,2 | 91,3 | 106,5 | 92,4 | 97,5 | 107,0 | 51,1 | 98,6 | 102,2 | 114,3 | 99,4 | 72,5 |
| 2008 | 92,3 | 99,4 | 85,9 | 109,4 | 97,6 | 104,7 | 56,9 | 86,7 | 108,5 | 103,3 | | |

Tendance (2000=100)

| | Jan | Fév | Mars | Avril | Mai | Juin | Juil | Août | Sept | Oct | Nov | Déc |
|--------------------------------------|-------|-------|-------|-------|-------|-------|-------|-------|-------|-------|-------|-------|
| Industrie (sans construction) | | | | | | | | | | | | |
| 2005 | 104,3 | 103,8 | 103,6 | 103,9 | 104,4 | 105,0 | 105,4 | 105,8 | 106,4 | 107,2 | 107,8 | 108,2 |
| 2006 | 108,5 | 108,9 | 109,4 | 109,8 | 110,1 | 110,2 | 110,3 | 110,6 | 111,1 | 111,5 | 111,8 | 112,2 |
| 2007 | 112,3 | 112,5 | 112,8 | 113,0 | 113,1 | 113,3 | 113,6 | 113,8 | 114,1 | 114,4 | 114,6 | 114,8 |
| 2008 | 115,1 | 115,3 | 115,1 | 114,9 | 114,7 | 114,3 | 114,0 | 113,6 | 112,8 | 112,2 | | |
| Construction | | | | | | | | | | | | |
| 2005 | 87,8 | 86,7 | 86,5 | 87,3 | 88,0 | 88,5 | 88,9 | 88,7 | 88,3 | 88,5 | 89,1 | 89,3 |
| 2006 | 89,0 | 88,6 | 88,7 | 89,2 | 89,8 | 90,3 | 90,7 | 91,0 | 91,6 | 92,8 | 94,5 | 95,6 |
| 2007 | 95,5 | 94,6 | 93,5 | 92,6 | 92,2 | 92,1 | 92,2 | 92,6 | 93,2 | 94,1 | 95,3 | 96,8 |
| 2008 | 98,3 | 98,5 | 97,8 | 96,6 | 95,1 | 93,6 | 92,3 | 90,7 | 89,0 | 87,7 | | |

¹ Tendance: résultat après élimination des variations saisonnières et accidentelles

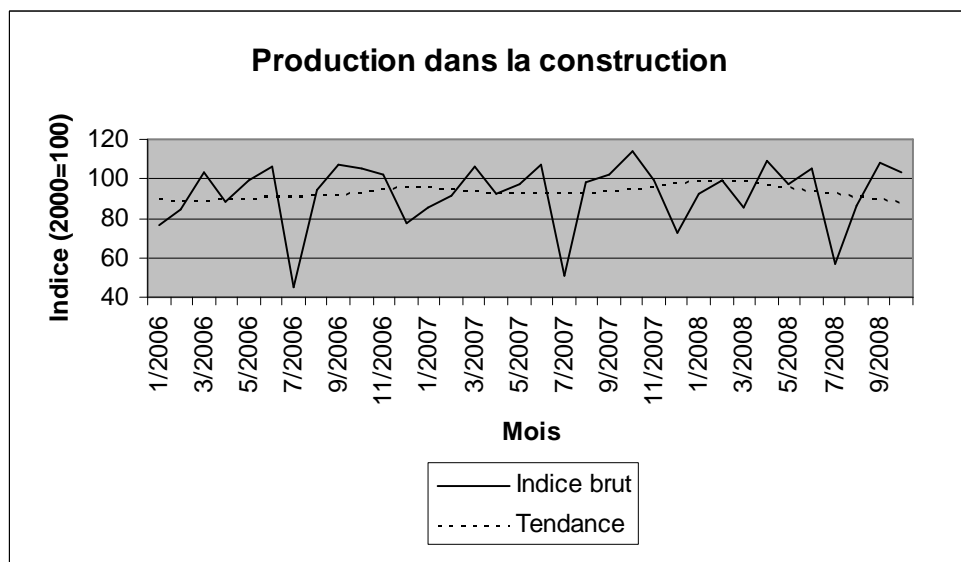
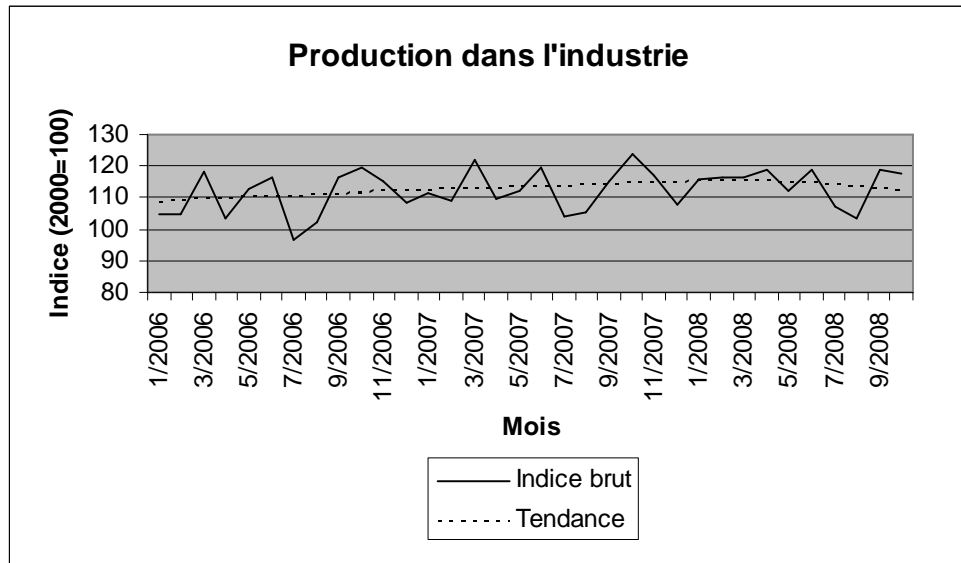

Dans le fichier Excel joint vous trouverez un aperçu des indices par secteur.



COMMUNIQUÉ DE PRESSE

Indice de la production de novembre 2008

Vendredi 23 janvier 2009

En novembre 2008, la **tendance¹ de la production industrielle hors construction** montre une baisse de 0,2% par rapport à octobre 2008 et une baisse de 6,7% par rapport à novembre 2007.

Dans la construction, la tendance montre une baisse de 0,3% par rapport à octobre 2008 et une baisse de 7,7% par rapport à novembre 2007.

Les résultats sont calculés sur base de l'enquête PRODCOM.

Indices bruts (2000=100)

| | Jan | Fév | Mars | Avril | Mai | Juin | Juil | Août | Sept | Oct | Nov | Déc |
|--------------------------------------|-------|-------|-------|-------|-------|-------|-------|-------|-------|-------|-------|-------|
| Industrie (sans construction) | | | | | | | | | | | | |
| 2005 | 100,6 | 99,2 | 108,4 | 103,0 | 99,8 | 115,0 | 90,8 | 95,9 | 114,4 | 108,2 | 112,6 | 109,1 |
| 2006 | 105,0 | 105,0 | 118,5 | 103,7 | 112,5 | 116,6 | 96,6 | 101,9 | 116,5 | 119,3 | 115,4 | 108,5 |
| 2007 | 111,5 | 108,8 | 121,8 | 109,6 | 112,2 | 119,6 | 104,1 | 105,3 | 115,0 | 124,1 | 116,8 | 107,5 |
| 2008 | 115,6 | 116,2 | 116,3 | 119,0 | 111,9 | 118,6 | 106,9 | 103,2 | 118,6 | 118,7 | 103,2 | |
| Construction | | | | | | | | | | | | |
| 2005 | 71,9 | 82,9 | 90,1 | 100,7 | 90,7 | 108,8 | 44,1 | 93,6 | 107,4 | 96,5 | 93,6 | 76,5 |
| 2006 | 76,7 | 84,0 | 103,3 | 88,5 | 99,0 | 105,9 | 44,7 | 94,0 | 107,1 | 104,8 | 102,5 | 77,7 |
| 2007 | 85,2 | 91,3 | 106,5 | 92,4 | 97,5 | 107,0 | 51,1 | 98,6 | 102,2 | 114,3 | 99,4 | 72,5 |
| 2008 | 92,3 | 99,4 | 85,9 | 109,4 | 97,6 | 104,7 | 56,9 | 86,7 | 108,5 | 103,4 | 86,1 | |

Tendance (2000=100)

| | Jan | Fév | Mars | Avril | Mai | Juin | Juil | Août | Sept | Oct | Nov | Déc |
|--------------------------------------|-------|-------|-------|-------|-------|-------|-------|-------|-------|-------|-------|-------|
| Industrie (sans construction) | | | | | | | | | | | | |
| 2005 | 104,3 | 103,8 | 103,6 | 103,9 | 104,4 | 105,1 | 105,4 | 105,8 | 106,4 | 107,2 | 107,9 | 108,2 |
| 2006 | 108,5 | 108,9 | 109,4 | 109,8 | 110,2 | 110,2 | 110,3 | 110,6 | 111,0 | 111,4 | 111,7 | 112,1 |
| 2007 | 112,3 | 112,5 | 112,8 | 113,0 | 113,2 | 113,4 | 113,7 | 113,8 | 113,9 | 114,1 | 114,4 | 114,7 |
| 2008 | 115,1 | 115,3 | 115,3 | 115,2 | 115,1 | 114,9 | 114,8 | 114,6 | 114,4 | 106,8 | 106,7 | |
| Construction | | | | | | | | | | | | |
| 2005 | 87,8 | 86,7 | 86,5 | 87,3 | 88,0 | 88,5 | 88,9 | 88,7 | 88,3 | 88,5 | 89,1 | 89,3 |
| 2006 | 88,9 | 88,6 | 88,7 | 89,2 | 89,8 | 90,3 | 90,7 | 91,0 | 91,6 | 92,8 | 94,5 | 95,6 |
| 2007 | 95,4 | 94,6 | 93,5 | 92,6 | 92,2 | 92,1 | 92,2 | 92,6 | 93,2 | 94,1 | 95,2 | 96,8 |
| 2008 | 98,2 | 98,5 | 97,8 | 96,7 | 95,1 | 93,6 | 92,4 | 90,9 | 89,3 | 88,2 | 87,9 | |

¹ Tendance: résultat après élimination des variations saisonnières et accidentelles

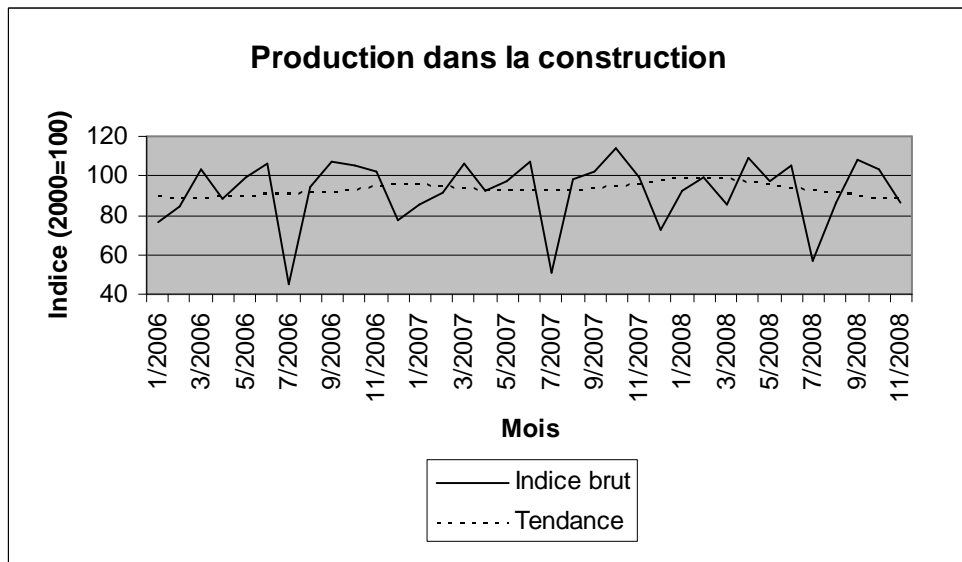
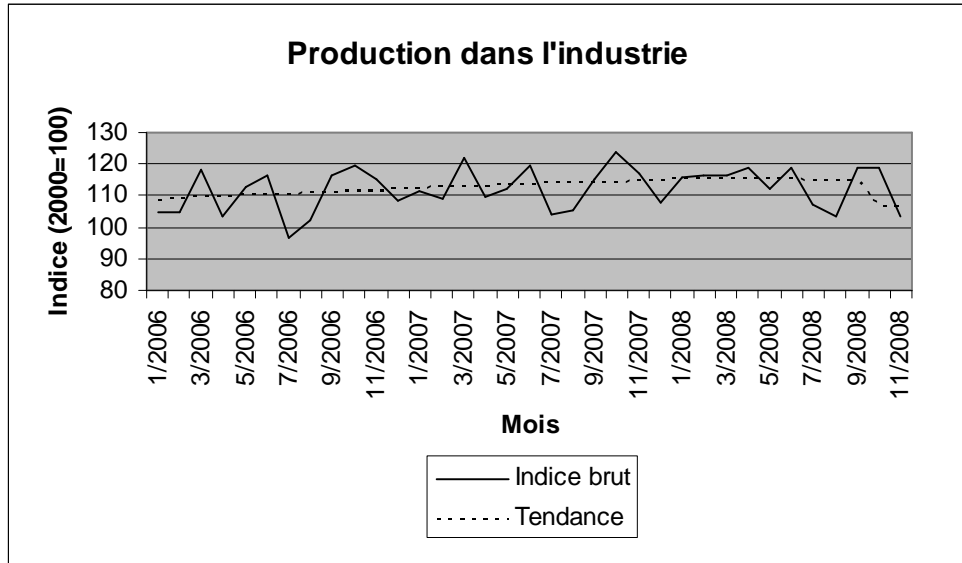

Dans le fichier Excel joint vous trouverez un aperçu des indices par secteur.



COMMUNIQUÉ DE PRESSE

Indice de la production de décembre 2008

Jeudi 26 février 2009

En décembre 2008, la **tendance¹ de la production industrielle hors construction** montre une baisse de 0,1% par rapport à novembre 2008 et une baisse de 9,8% par rapport à décembre 2007.

Dans la construction, la tendance montre une baisse de 0,3% par rapport à novembre 2008 et une baisse de 10,0% par rapport à décembre 2007.

Les résultats sont calculés sur base de l'enquête PRODCOM.

Indices bruts (2000=100)

| | Jan | Fév | Mars | Avril | Mai | Juin | Juil | Août | Sept | Oct | Nov | Déc |
|--------------------------------------|-------|-------|-------|-------|-------|-------|-------|-------|-------|-------|-------|-------|
| Industrie (sans construction) | | | | | | | | | | | | |
| 2005 | 100,6 | 99,2 | 108,4 | 103,0 | 99,8 | 115,0 | 90,8 | 95,9 | 114,4 | 108,2 | 112,6 | 109,1 |
| 2006 | 105,0 | 105,0 | 118,5 | 103,7 | 112,5 | 116,6 | 96,6 | 101,9 | 116,5 | 119,3 | 115,4 | 108,5 |
| 2007 | 111,5 | 108,8 | 121,8 | 109,6 | 112,2 | 119,6 | 104,1 | 105,3 | 115,0 | 124,1 | 116,8 | 107,5 |
| 2008 | 115,6 | 116,2 | 116,3 | 119,0 | 111,9 | 118,6 | 106,9 | 103,2 | 118,6 | 118,7 | 102,8 | 100,6 |
| Construction | | | | | | | | | | | | |
| 2005 | 71,9 | 82,9 | 90,1 | 100,7 | 90,7 | 108,8 | 44,1 | 93,6 | 107,4 | 96,5 | 93,6 | 76,5 |
| 2006 | 76,7 | 84,0 | 103,3 | 88,5 | 99,0 | 105,9 | 44,7 | 94,0 | 107,1 | 104,8 | 102,5 | 77,7 |
| 2007 | 85,2 | 91,3 | 106,5 | 92,4 | 97,5 | 107,0 | 51,1 | 98,6 | 102,2 | 114,3 | 99,4 | 72,5 |
| 2008 | 92,3 | 99,4 | 85,9 | 109,4 | 97,6 | 104,7 | 56,9 | 86,7 | 108,5 | 103,4 | 86,2 | 71,0 |

Tendance (2000=100)

| | Jan | Fév | Mars | Avril | Mai | Juin | Juil | Août | Sept | Oct | Nov | Déc |
|--------------------------------------|-------|-------|-------|-------|-------|-------|-------|-------|-------|-------|-------|-------|
| Industrie (sans construction) | | | | | | | | | | | | |
| 2005 | 104,3 | 103,8 | 103,6 | 103,9 | 104,4 | 105,0 | 105,4 | 105,8 | 106,4 | 107,2 | 107,8 | 108,2 |
| 2006 | 108,5 | 108,9 | 109,4 | 109,8 | 110,1 | 110,2 | 110,3 | 110,6 | 111,1 | 111,5 | 111,8 | 112,2 |
| 2007 | 112,3 | 112,5 | 112,8 | 113,0 | 113,1 | 113,4 | 113,6 | 113,8 | 114,1 | 114,4 | 114,6 | 114,8 |
| 2008 | 115,1 | 115,3 | 115,1 | 115,0 | 114,7 | 114,4 | 114,2 | 113,8 | 113,1 | 112,6 | 103,7 | 103,5 |
| Construction | | | | | | | | | | | | |
| 2005 | 87,8 | 86,7 | 86,5 | 87,4 | 88,0 | 88,6 | 88,9 | 88,7 | 88,3 | 88,5 | 89,1 | 89,4 |
| 2006 | 89,0 | 88,6 | 88,8 | 89,2 | 89,8 | 90,4 | 90,8 | 91,1 | 91,7 | 92,8 | 94,5 | 95,6 |
| 2007 | 95,5 | 94,6 | 93,5 | 92,6 | 92,2 | 92,1 | 92,2 | 92,6 | 93,2 | 94,1 | 95,3 | 96,8 |
| 2008 | 98,3 | 98,6 | 97,8 | 96,7 | 95,1 | 93,6 | 92,3 | 90,8 | 89,1 | 87,9 | 87,4 | 87,1 |

¹ Tendance: résultat après élimination des variations saisonnières et accidentelles

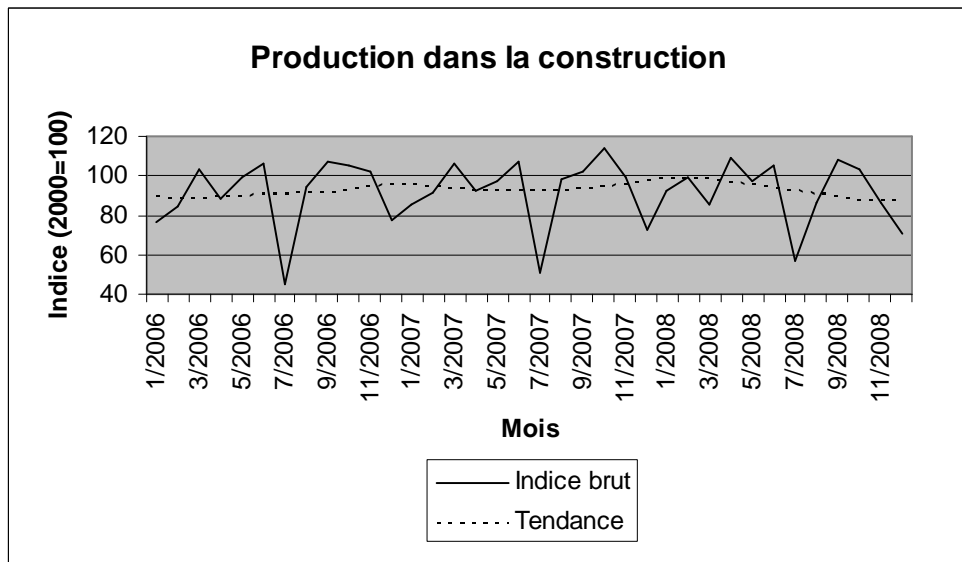
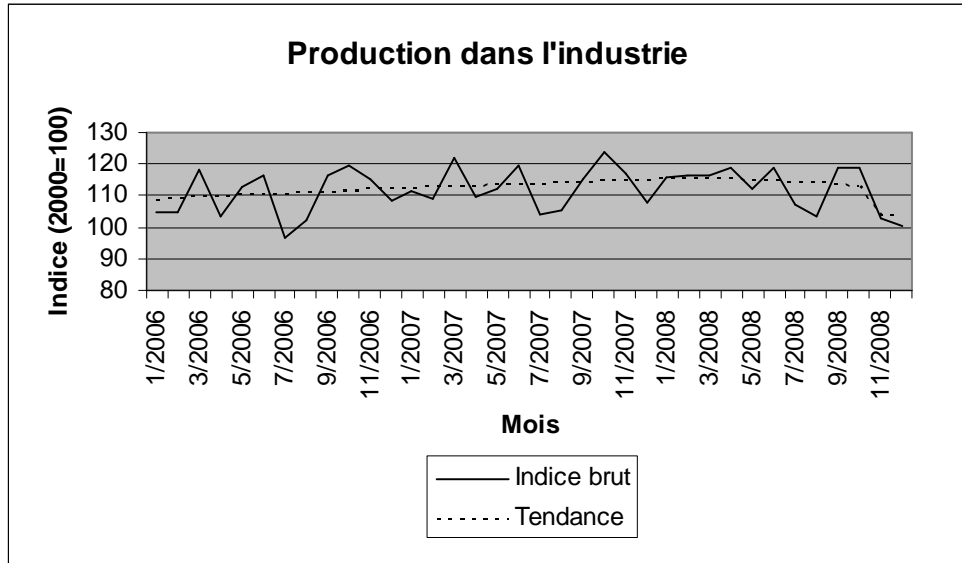

Dans le fichier Excel joint vous trouverez un aperçu des indices par secteur.



COMMUNIQUÉ DE PRESSE

Indice de la production de janvier 2009

Mardi 31 mars 2009

En janvier 2009, la **tendance¹ de la production industrielle hors construction** montre une baisse de 0,3% par rapport à décembre 2008 et une baisse de 10,4% par rapport à janvier 2008.

Dans la construction, la tendance montre une hausse de 0,3% par rapport à décembre 2008 et une baisse de 9,9% par rapport à janvier 2008.

Les résultats sont calculés sur base de l'enquête PRODCOM.

Indices bruts (2000=100)

| | Jan | Fév | Mars | Avril | Mai | Juin | Juil | Août | Sept | Oct | Nov | Déc |
|--------------------------------------|-------|-------|-------|-------|-------|-------|-------|-------|-------|-------|-------|-------|
| Industrie (sans construction) | | | | | | | | | | | | |
| 2006 | 105,0 | 105,0 | 118,5 | 103,7 | 112,5 | 116,6 | 96,6 | 101,9 | 116,5 | 119,3 | 115,4 | 108,5 |
| 2007 | 111,5 | 108,8 | 121,8 | 109,6 | 112,2 | 119,6 | 104,1 | 105,3 | 115,0 | 124,1 | 116,8 | 107,5 |
| 2008 | 115,6 | 116,2 | 116,3 | 119,0 | 111,9 | 118,6 | 106,9 | 103,2 | 118,6 | 118,7 | 102,8 | 100,6 |
| 2009 | 94,9 | | | | | | | | | | | |
| Construction | | | | | | | | | | | | |
| 2006 | 76,7 | 84,0 | 103,3 | 88,5 | 99,0 | 105,9 | 44,7 | 94,0 | 107,1 | 104,8 | 102,5 | 77,7 |
| 2007 | 85,2 | 91,3 | 106,5 | 92,4 | 97,5 | 107,0 | 51,1 | 98,6 | 102,2 | 114,3 | 99,4 | 72,5 |
| 2008 | 92,3 | 99,4 | 85,9 | 109,4 | 97,6 | 104,7 | 56,9 | 86,7 | 108,5 | 103,4 | 86,2 | 71,0 |
| 2009 | 75,9 | | | | | | | | | | | |

Tendance (2000=100)

| | Jan | Fév | Mars | Avril | Mai | Juin | Juil | Août | Sept | Oct | Nov | Déc |
|--------------------------------------|-------|-------|-------|-------|-------|-------|-------|-------|-------|-------|-------|-------|
| Industrie (sans construction) | | | | | | | | | | | | |
| 2006 | 108,7 | 109,2 | 109,6 | 109,9 | 110,2 | 110,2 | 110,2 | 110,6 | 111,0 | 111,4 | 111,8 | 112,4 |
| 2007 | 112,8 | 113,0 | 113,2 | 113,2 | 113,1 | 113,2 | 113,3 | 113,3 | 113,4 | 113,5 | 113,5 | 113,3 |
| 2008 | 113,3 | 113,3 | 113,3 | 113,2 | 113,2 | 113,0 | 112,8 | 112,4 | 111,8 | 111,2 | 102,1 | 101,8 |
| 2009 | 101,5 | | | | | | | | | | | |
| Construction | | | | | | | | | | | | |
| 2006 | 88,9 | 88,6 | 88,7 | 89,2 | 89,8 | 90,4 | 90,8 | 91,1 | 91,7 | 92,9 | 94,5 | 95,6 |
| 2007 | 95,4 | 94,5 | 93,5 | 92,6 | 92,2 | 92,1 | 92,3 | 92,6 | 93,2 | 94,1 | 95,3 | 96,8 |
| 2008 | 98,2 | 98,5 | 97,8 | 96,7 | 95,1 | 93,6 | 92,4 | 90,9 | 89,3 | 88,3 | 88,0 | 88,2 |
| 2009 | 88,5 | | | | | | | | | | | |

¹ Tendance: résultat après élimination des variations saisonnières et accidentelles

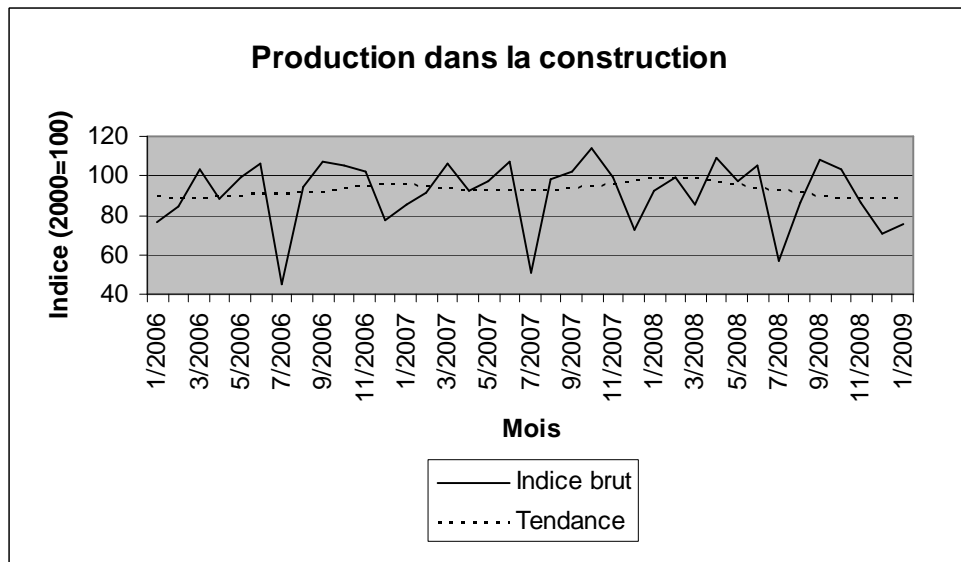
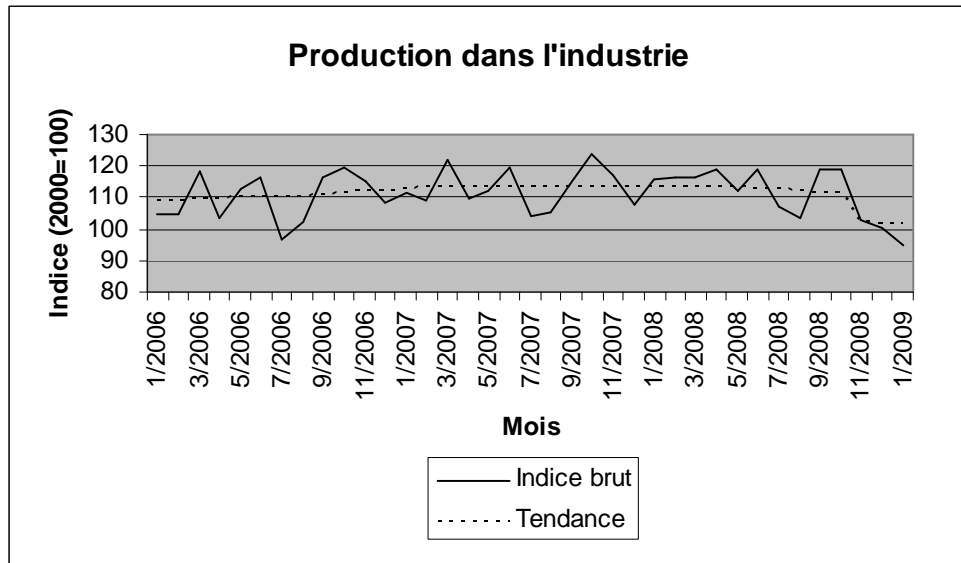

Dans le fichier Excel joint vous trouverez un aperçu des indices par secteur.



COMMUNIQUÉ DE PRESSE

Indice de la production de février 2009

Mardi 28 avril 2009

En février 2009, la tendance¹ de la production industrielle hors construction montre une baisse de 0,5% par rapport à janvier 2009 et une baisse de 12,9% par rapport à février 2008.

Dans la construction, la tendance montre une hausse de 0,3% par rapport à janvier 2009 et une baisse de 9,4% par rapport à février 2008.

Les résultats sont calculés sur base de l'enquête PRODCOM.

Indices bruts (2000=100)

| | Jan | Fév | Mars | Avril | Mai | Juin | Juil | Août | Sept | Oct | Nov | Déc |
|--------------------------------------|-------|-------|-------|-------|-------|-------|-------|-------|-------|-------|-------|-------|
| Industrie (sans construction) | | | | | | | | | | | | |
| 2006 | 105,0 | 105,0 | 118,5 | 103,7 | 112,5 | 116,6 | 96,6 | 101,9 | 116,5 | 119,3 | 115,4 | 108,5 |
| 2007 | 111,5 | 108,8 | 121,8 | 109,6 | 112,2 | 119,6 | 104,1 | 105,3 | 115,0 | 124,1 | 116,8 | 107,5 |
| 2008 | 115,6 | 116,2 | 116,3 | 119,0 | 111,9 | 118,6 | 106,9 | 103,2 | 118,6 | 118,7 | 102,8 | 100,6 |
| 2009 | 94,9 | 94,5 | | | | | | | | | | |
| Construction | | | | | | | | | | | | |
| 2006 | 76,7 | 84,0 | 103,3 | 88,5 | 99,0 | 105,9 | 44,7 | 94,0 | 107,1 | 104,8 | 102,5 | 77,7 |
| 2007 | 85,2 | 91,3 | 106,5 | 92,4 | 97,5 | 107,0 | 51,1 | 98,6 | 102,2 | 114,3 | 99,4 | 72,5 |
| 2008 | 92,3 | 99,4 | 85,9 | 109,4 | 97,6 | 104,7 | 56,9 | 86,7 | 108,5 | 103,4 | 86,2 | 71,0 |
| 2009 | 75,9 | 87,1 | | | | | | | | | | |

Tendance (2000=100)

| | Jan | Fév | Mars | Avril | Mai | Juin | Juil | Août | Sept | Oct | Nov | Déc |
|--------------------------------------|-------|-------|-------|-------|-------|-------|-------|-------|-------|-------|-------|-------|
| Industrie (sans construction) | | | | | | | | | | | | |
| 2006 | 108,6 | 109,1 | 109,5 | 109,8 | 110,1 | 110,2 | 110,2 | 110,5 | 111,0 | 111,4 | 111,8 | 112,2 |
| 2007 | 112,6 | 112,9 | 113,1 | 113,1 | 113,1 | 113,2 | 113,4 | 113,6 | 113,7 | 113,9 | 114,1 | 114,3 |
| 2008 | 114,6 | 114,7 | 114,6 | 114,6 | 114,4 | 114,1 | 113,8 | 113,2 | 112,5 | 111,9 | 101,6 | 101,0 |
| 2009 | 100,3 | 99,9 | | | | | | | | | | |
| Construction | | | | | | | | | | | | |
| 2006 | 88,9 | 88,6 | 88,7 | 89,2 | 89,8 | 90,4 | 90,8 | 91,1 | 91,7 | 92,9 | 94,5 | 95,6 |
| 2007 | 95,4 | 94,5 | 93,5 | 92,6 | 92,2 | 92,1 | 92,3 | 92,6 | 93,2 | 94,1 | 95,3 | 96,8 |
| 2008 | 98,2 | 98,5 | 97,8 | 96,7 | 95,1 | 93,6 | 92,4 | 91,0 | 89,4 | 88,3 | 88,1 | 88,5 |
| 2009 | 89,0 | 89,2 | | | | | | | | | | |

¹ Tendence: résultat après élimination des variations saisonnières et accidentelles

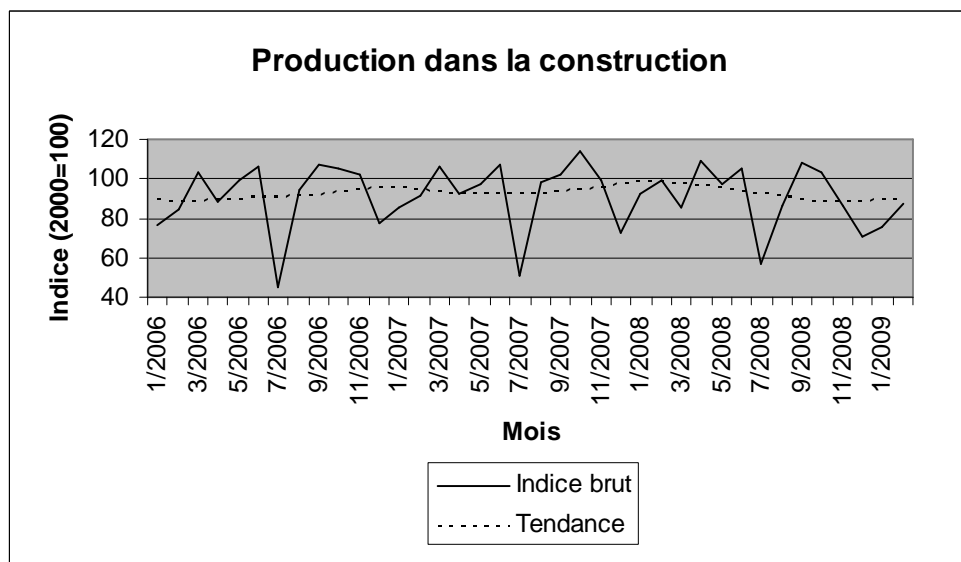
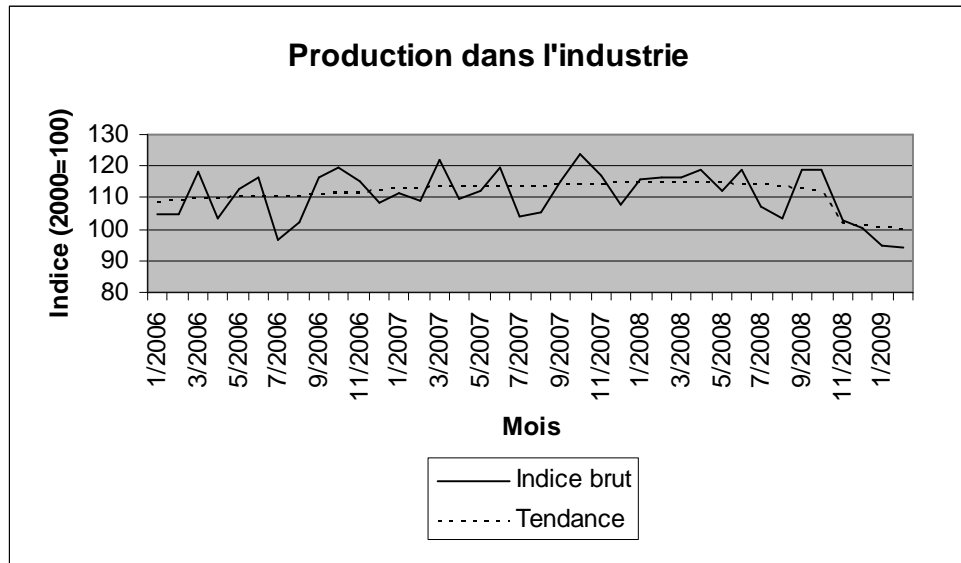

Dans le fichier Excel joint vous trouverez un aperçu des indices par secteur.



COMMUNIQUÉ DE PRESSE

Indice de la production de mars 2009

Vendredi 29 mai 2009

En mars 2009, la **tendance¹ de la production industrielle hors construction** montre une baisse de 0,4% par rapport à février 2009 et une baisse de 12,3% par rapport à mars 2008.

Dans la construction, la tendance montre une hausse de 0,1% par rapport à février 2009 et une baisse de 8,3% par rapport à mars 2008.

Les résultats sont calculés sur base de l'enquête PRODCOM.

Indices bruts (2000=100)

| | Jan | Fév | Mars | Avril | Mai | Juin | Juil | Août | Sept | Oct | Nov | Déc |
|--------------------------------------|-------|-------|-------|-------|-------|-------|-------|-------|-------|-------|-------|-------|
| Industrie (sans construction) | | | | | | | | | | | | |
| 2006 | 105,0 | 105,0 | 118,5 | 103,7 | 112,5 | 116,6 | 96,6 | 101,9 | 116,5 | 119,3 | 115,4 | 108,5 |
| 2007 | 111,5 | 108,8 | 121,8 | 109,6 | 112,2 | 119,6 | 104,1 | 105,3 | 115,0 | 124,1 | 116,8 | 107,5 |
| 2008 | 115,6 | 116,2 | 116,3 | 119,0 | 111,9 | 118,6 | 106,9 | 103,2 | 118,6 | 118,7 | 102,8 | 100,6 |
| 2009 | 94,9 | 94,5 | 102,9 | | | | | | | | | |
| Construction | | | | | | | | | | | | |
| 2006 | 76,7 | 84,0 | 103,3 | 88,5 | 99,0 | 105,9 | 44,7 | 94,0 | 107,1 | 104,8 | 102,5 | 77,7 |
| 2007 | 85,2 | 91,3 | 106,5 | 92,4 | 97,5 | 107,0 | 51,1 | 98,6 | 102,2 | 114,3 | 99,4 | 72,5 |
| 2008 | 92,3 | 99,4 | 85,9 | 109,4 | 97,6 | 104,7 | 56,9 | 86,7 | 108,5 | 103,4 | 86,2 | 71,0 |
| 2009 | 75,9 | 87,1 | 102,0 | | | | | | | | | |

Tendance (2000=100)

| | Jan | Fév | Mars | Avril | Mai | Juin | Juil | Août | Sept | Oct | Nov | Déc |
|--------------------------------------|-------|-------|-------|-------|-------|-------|-------|-------|-------|-------|-------|-------|
| Industrie (sans construction) | | | | | | | | | | | | |
| 2006 | 108,8 | 109,2 | 109,6 | 109,9 | 110,2 | 110,2 | 110,3 | 110,5 | 111,0 | 111,4 | 111,8 | 112,4 |
| 2007 | 112,9 | 113,1 | 113,3 | 113,3 | 113,2 | 113,2 | 113,2 | 113,3 | 113,3 | 113,4 | 113,3 | 113,2 |
| 2008 | 113,2 | 113,4 | 113,3 | 113,3 | 113,1 | 112,9 | 112,7 | 112,3 | 111,6 | 110,9 | 101,4 | 100,9 |
| 2009 | 100,3 | 99,7 | 99,4 | | | | | | | | | |
| Construction | | | | | | | | | | | | |
| 2006 | 88,9 | 88,6 | 88,7 | 89,2 | 89,8 | 90,3 | 90,8 | 91,1 | 91,7 | 92,9 | 94,5 | 95,7 |
| 2007 | 95,4 | 94,5 | 93,5 | 92,6 | 92,2 | 92,1 | 92,2 | 92,6 | 93,2 | 94,1 | 95,3 | 96,9 |
| 2008 | 98,2 | 98,5 | 97,8 | 96,6 | 95,1 | 93,6 | 92,4 | 91,0 | 89,4 | 88,4 | 88,2 | 88,6 |
| 2009 | 89,1 | 89,5 | 89,6 | | | | | | | | | |

¹ Tendance: résultat après élimination des variations saisonnières et accidentelles

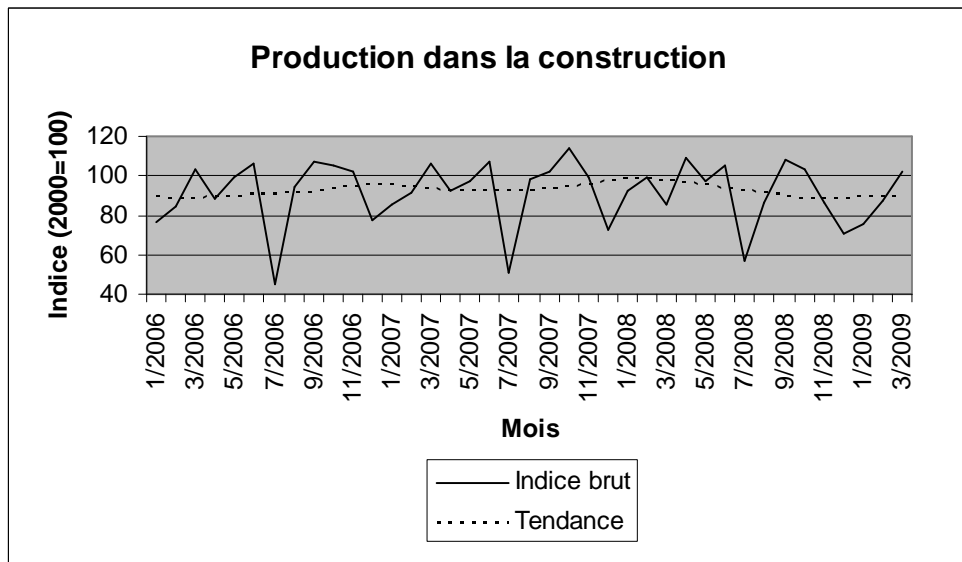
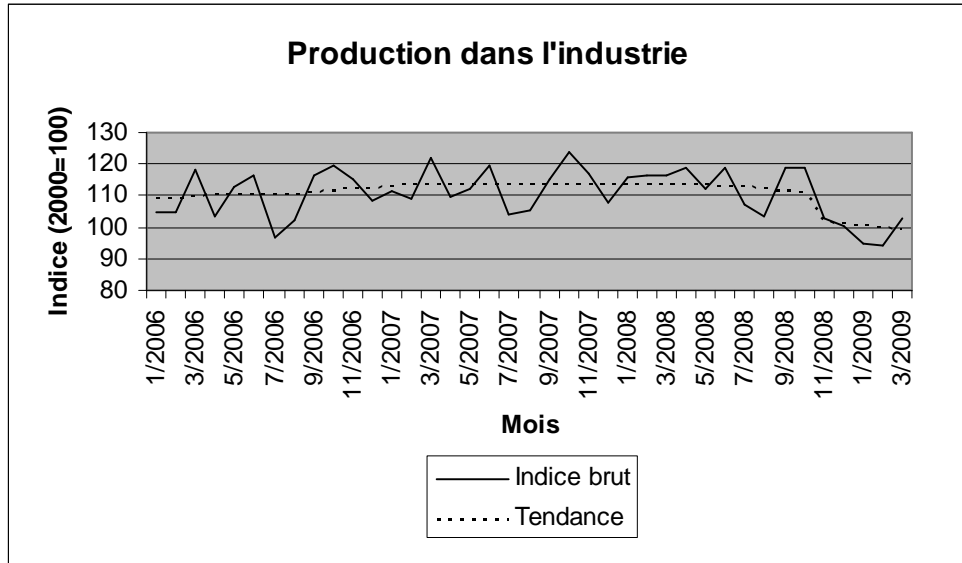

Dans le fichier Excel joint vous trouverez un aperçu des indices par secteur.



COMMUNIQUÉ DE PRESSE

Indice de la production de avril 2009

Samedi 27 juin 2009

En avril 2009, la **tendance¹ de la production industrielle hors construction** montre une baisse de 0,9% par rapport à mars 2009 et une baisse de 16,8% par rapport à avril 2008.

Dans la construction, la tendance montre une baisse de 1,4% par rapport à mars 2009 et une baisse de 11,3% par rapport à avril 2008.

Les résultats sont calculés sur base de l'enquête PRODCOM.

Indices bruts (2000=100)

| | Jan | Fév | Mars | Avril | Mai | Juin | Juil | Août | Sept | Oct | Nov | Déc |
|--------------------------------------|-------|-------|-------|-------|-------|-------|-------|-------|-------|-------|-------|-------|
| Industrie (sans construction) | | | | | | | | | | | | |
| 2006 | 105,0 | 105,0 | 118,5 | 103,7 | 112,5 | 116,6 | 96,6 | 101,9 | 116,5 | 119,3 | 115,4 | 108,5 |
| 2007 | 111,5 | 108,8 | 121,8 | 109,6 | 112,2 | 119,6 | 104,1 | 105,3 | 115,0 | 124,1 | 116,8 | 107,5 |
| 2008 | 115,6 | 116,2 | 116,3 | 119,0 | 111,9 | 118,6 | 106,9 | 103,2 | 118,6 | 118,7 | 102,8 | 100,6 |
| 2009 | 94,9 | 94,5 | 102,9 | 95,3 | | | | | | | | |
| Construction | | | | | | | | | | | | |
| 2006 | 76,7 | 84,0 | 103,3 | 88,5 | 99,0 | 105,9 | 44,7 | 94,0 | 107,1 | 104,8 | 102,5 | 77,7 |
| 2007 | 85,2 | 91,3 | 106,5 | 92,4 | 97,5 | 107,0 | 51,1 | 98,6 | 102,2 | 114,3 | 99,4 | 72,5 |
| 2008 | 92,3 | 99,4 | 85,9 | 109,4 | 97,6 | 104,7 | 56,9 | 86,7 | 108,5 | 103,4 | 86,2 | 71,0 |
| 2009 | 75,9 | 87,1 | 102,0 | 88,5 | | | | | | | | |

Tendance (2000=100)

| | Jan | Fév | Mars | Avril | Mai | Juin | Juil | Août | Sept | Oct | Nov | Déc |
|--------------------------------------|-------|-------|-------|-------|-------|-------|-------|-------|-------|-------|-------|-------|
| Industrie (sans construction) | | | | | | | | | | | | |
| 2006 | 108,6 | 109,1 | 109,6 | 110,0 | 110,2 | 110,3 | 110,3 | 110,5 | 110,9 | 111,3 | 111,6 | 112,2 |
| 2007 | 112,6 | 113,0 | 113,3 | 113,4 | 113,4 | 113,4 | 113,4 | 113,3 | 113,2 | 113,1 | 112,8 | 112,3 |
| 2008 | 117,7 | 117,2 | 116,6 | 116,1 | 115,5 | 114,8 | 114,1 | 113,2 | 112,1 | 111,2 | 100,9 | 100,1 |
| 2009 | 99,2 | 98,3 | 97,4 | 96,6 | | | | | | | | |
| Construction | | | | | | | | | | | | |
| 2006 | 88,9 | 88,5 | 88,7 | 89,3 | 89,9 | 90,4 | 90,8 | 91,1 | 91,7 | 92,8 | 94,5 | 95,6 |
| 2007 | 95,3 | 94,5 | 93,5 | 92,6 | 92,3 | 92,2 | 92,3 | 92,7 | 93,2 | 94,1 | 95,3 | 96,8 |
| 2008 | 98,2 | 98,5 | 97,9 | 96,8 | 95,3 | 93,7 | 92,5 | 91,0 | 89,3 | 88,2 | 87,9 | 88,1 |
| 2009 | 88,3 | 88,1 | 87,1 | 85,9 | | | | | | | | |

¹ Tendance: résultat après élimination des variations saisonnières et accidentelles

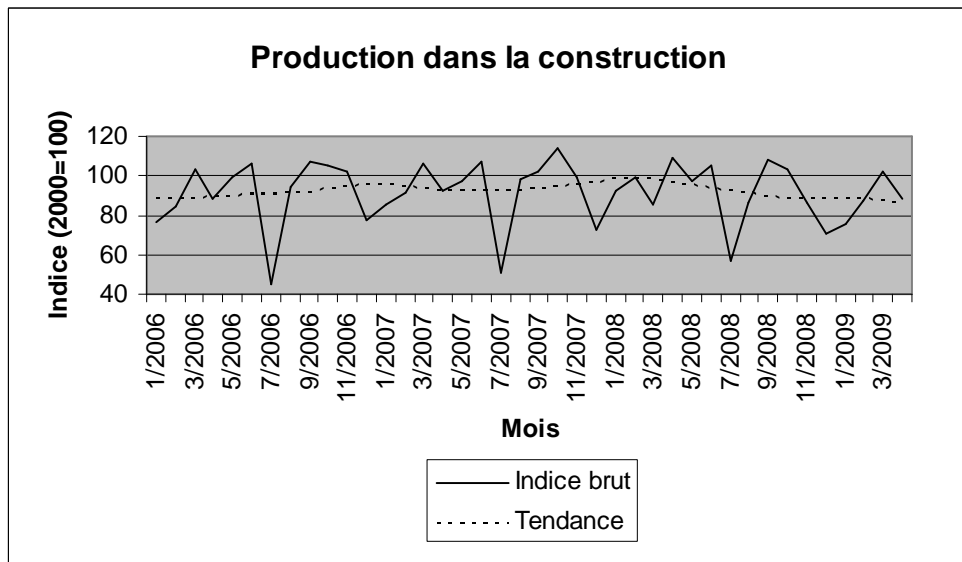
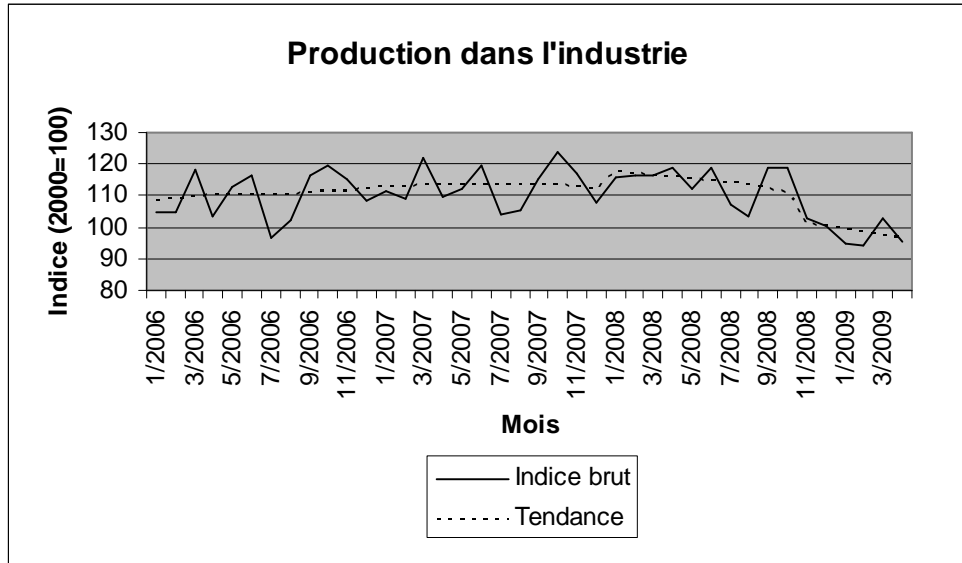

Dans le fichier Excel joint vous trouverez un aperçu des indices par secteur.



COMMUNIQUÉ DE PRESSE

Indice de la production de mai 2009

Mardi 11 août 2009

En mai 2009, la **tendance¹ de la production industrielle hors construction** montre une baisse de 0,7% par rapport à avril 2009 et une baisse de 16,8% par rapport à mai 2008.

Dans la construction, la tendance montre une baisse de 0,5% par rapport à avril 2009 et une baisse de 9,6% par rapport à mai 2008.

Les résultats sont calculés sur base de l'enquête PRODCOM.

Indices bruts (2000=100)

| | Jan | Fév | Mars | Avril | Mai | Juin | Juil | Août | Sept | Oct | Nov | Déc |
|--------------------------------------|-------|-------|-------|-------|-------|-------|-------|-------|-------|-------|-------|-------|
| Industrie (sans construction) | | | | | | | | | | | | |
| 2006 | 105,0 | 105,0 | 118,5 | 103,7 | 112,5 | 116,6 | 96,6 | 101,9 | 116,5 | 119,3 | 115,4 | 108,5 |
| 2007 | 111,5 | 108,8 | 121,8 | 109,6 | 112,2 | 119,6 | 104,1 | 105,3 | 115,0 | 124,1 | 116,8 | 107,5 |
| 2008 | 115,6 | 116,2 | 116,3 | 119,0 | 111,9 | 118,6 | 106,9 | 103,2 | 118,6 | 118,7 | 102,8 | 100,6 |
| 2009 | 94,9 | 94,5 | 102,9 | 95,3 | 92,5 | | | | | | | |
| Construction | | | | | | | | | | | | |
| 2006 | 76,7 | 84,0 | 103,3 | 88,5 | 99,0 | 105,9 | 44,7 | 94,0 | 107,1 | 104,8 | 102,5 | 77,7 |
| 2007 | 85,2 | 91,3 | 106,5 | 92,4 | 97,5 | 107,0 | 51,1 | 98,6 | 102,2 | 114,3 | 99,4 | 72,5 |
| 2008 | 92,3 | 99,4 | 85,9 | 109,4 | 97,6 | 104,7 | 56,9 | 86,7 | 108,5 | 103,4 | 86,2 | 71,0 |
| 2009 | 75,9 | 87,1 | 102,0 | 88,5 | 87,8 | | | | | | | |

Tendance (2000=100)

| | Jan | Fév | Mars | Avril | Mai | Juin | Juil | Août | Sept | Oct | Nov | Déc |
|--------------------------------------|-------|-------|-------|-------|-------|-------|-------|-------|-------|-------|-------|-------|
| Industrie (sans construction) | | | | | | | | | | | | |
| 2006 | 108,6 | 109,1 | 109,6 | 110,0 | 110,2 | 110,3 | 110,3 | 110,5 | 110,9 | 111,3 | 111,6 | 112,2 |
| 2007 | 112,6 | 113,0 | 113,3 | 113,4 | 113,4 | 113,4 | 113,4 | 113,3 | 113,2 | 113,1 | 112,8 | 112,4 |
| 2008 | 117,7 | 117,2 | 116,6 | 116,1 | 115,5 | 114,7 | 114,1 | 113,2 | 112,1 | 111,2 | 101,0 | 100,1 |
| 2009 | 99,2 | 98,3 | 97,6 | 96,8 | 96,1 | | | | | | | |
| Construction | | | | | | | | | | | | |
| 2006 | 88,9 | 88,5 | 88,7 | 89,3 | 89,9 | 90,4 | 90,8 | 91,1 | 91,7 | 92,8 | 94,5 | 95,6 |
| 2007 | 95,4 | 94,5 | 93,5 | 92,6 | 92,2 | 92,1 | 92,3 | 92,6 | 93,2 | 94,1 | 95,3 | 96,8 |
| 2008 | 98,2 | 98,5 | 97,9 | 96,8 | 95,2 | 93,7 | 92,5 | 91,0 | 89,3 | 88,2 | 88,0 | 88,2 |
| 2009 | 88,4 | 88,3 | 87,5 | 86,5 | 86,1 | | | | | | | |

¹ Tendance: résultat après élimination des variations saisonnières et accidentelles

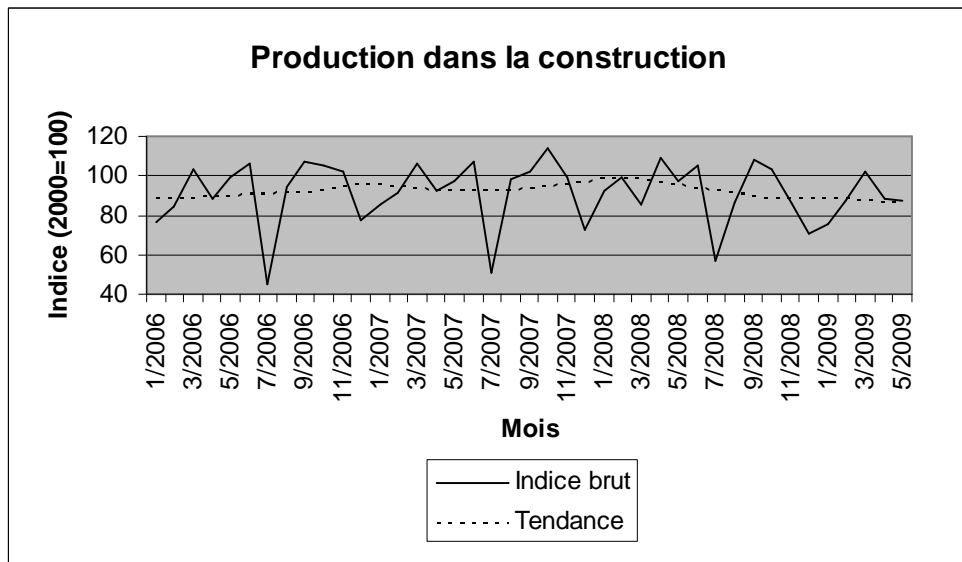
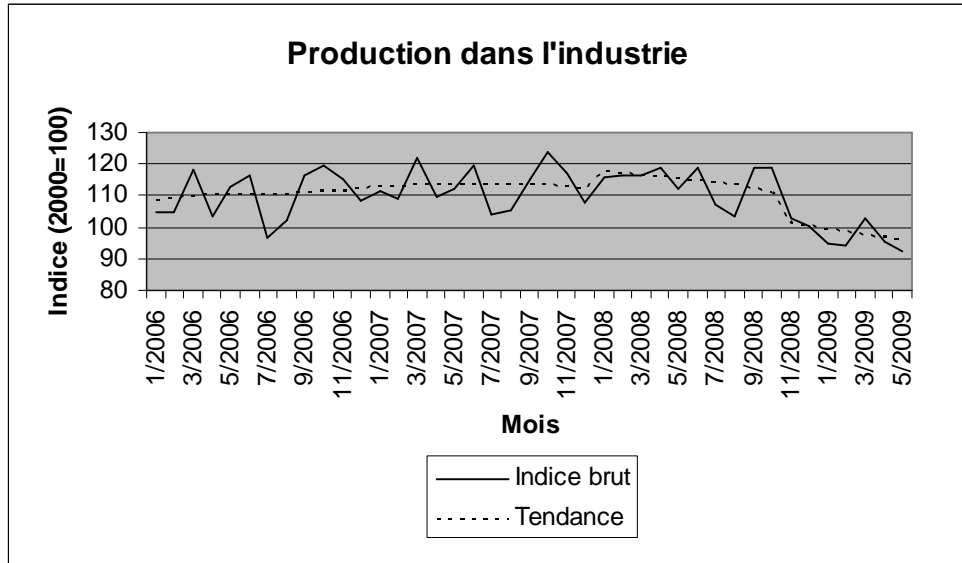

Dans le fichier Excel joint vous trouverez un aperçu des indices par secteur.



COMMUNIQUÉ DE PRESSE

Indice de la production de juin 2009

Mardi 25 août 2009

En juin 2009, la tendance¹ de la production industrielle hors construction montre une baisse de 0,5% par rapport à mai 2009 et une baisse de 16,5% par rapport à juin 2008.

Dans la construction, la tendance montre une baisse de 0,1% par rapport à mai 2009 et une baisse de 8,3% par rapport à juin 2008.

Les résultats sont calculés sur base de l'enquête PRODCOM.

Indices bruts (2000=100)

| | Jan | Fév | Mars | Avril | Mai | Juin | Juil | Août | Sept | Oct | Nov | Déc |
|--------------------------------------|-------|-------|-------|-------|-------|-------|-------|-------|-------|-------|-------|-------|
| Industrie (sans construction) | | | | | | | | | | | | |
| 2006 | 105,0 | 105,0 | 118,5 | 103,7 | 112,5 | 116,6 | 96,6 | 101,9 | 116,5 | 119,3 | 115,4 | 108,5 |
| 2007 | 111,5 | 108,8 | 121,8 | 109,6 | 112,2 | 119,6 | 104,1 | 105,3 | 115,0 | 124,1 | 116,8 | 107,5 |
| 2008 | 115,6 | 116,2 | 116,3 | 119,0 | 111,9 | 118,6 | 106,9 | 103,2 | 118,6 | 118,7 | 102,8 | 100,6 |
| 2009 | 94,9 | 94,5 | 102,9 | 95,3 | 92,5 | 102,7 | | | | | | |
| Construction | | | | | | | | | | | | |
| 2006 | 76,7 | 84,0 | 103,3 | 88,5 | 99,0 | 105,9 | 44,7 | 94,0 | 107,1 | 104,8 | 102,5 | 77,7 |
| 2007 | 85,2 | 91,3 | 106,5 | 92,4 | 97,5 | 107,0 | 51,1 | 98,6 | 102,2 | 114,3 | 99,4 | 72,5 |
| 2008 | 92,3 | 99,4 | 85,9 | 109,4 | 97,6 | 104,7 | 56,9 | 86,7 | 108,5 | 103,4 | 86,2 | 71,0 |
| 2009 | 75,9 | 87,1 | 102,0 | 88,5 | 87,8 | 100,8 | | | | | | |

Tendance (2000=100)

| | Jan | Fév | Mars | Avril | Mai | Juin | Juil | Août | Sept | Oct | Nov | Déc |
|--------------------------------------|-------|-------|-------|-------|-------|-------|-------|-------|-------|-------|-------|-------|
| Industrie (sans construction) | | | | | | | | | | | | |
| 2006 | 108,6 | 109,1 | 109,6 | 110,0 | 110,2 | 110,3 | 110,2 | 110,5 | 110,9 | 111,3 | 111,6 | 112,2 |
| 2007 | 112,7 | 113,0 | 113,3 | 113,4 | 113,4 | 113,4 | 113,4 | 113,3 | 113,2 | 113,1 | 112,8 | 112,4 |
| 2008 | 117,7 | 117,2 | 116,7 | 116,1 | 115,4 | 114,7 | 114,0 | 113,2 | 112,1 | 111,2 | 101,0 | 100,2 |
| 2009 | 99,3 | 98,4 | 97,7 | 96,9 | 96,3 | 95,8 | | | | | | |
| Construction | | | | | | | | | | | | |
| 2006 | 88,9 | 88,5 | 88,7 | 89,3 | 89,9 | 90,4 | 90,8 | 91,1 | 91,7 | 92,8 | 94,5 | 95,6 |
| 2007 | 95,3 | 94,5 | 93,5 | 92,6 | 92,2 | 92,2 | 92,3 | 92,6 | 93,2 | 94,1 | 95,3 | 96,8 |
| 2008 | 98,2 | 98,5 | 97,9 | 96,8 | 95,3 | 93,7 | 92,5 | 91,0 | 89,3 | 88,2 | 87,9 | 88,1 |
| 2009 | 88,4 | 88,3 | 87,4 | 86,4 | 86,0 | 85,9 | | | | | | |

¹ Tendance: résultat après élimination des variations saisonnières et accidentelles

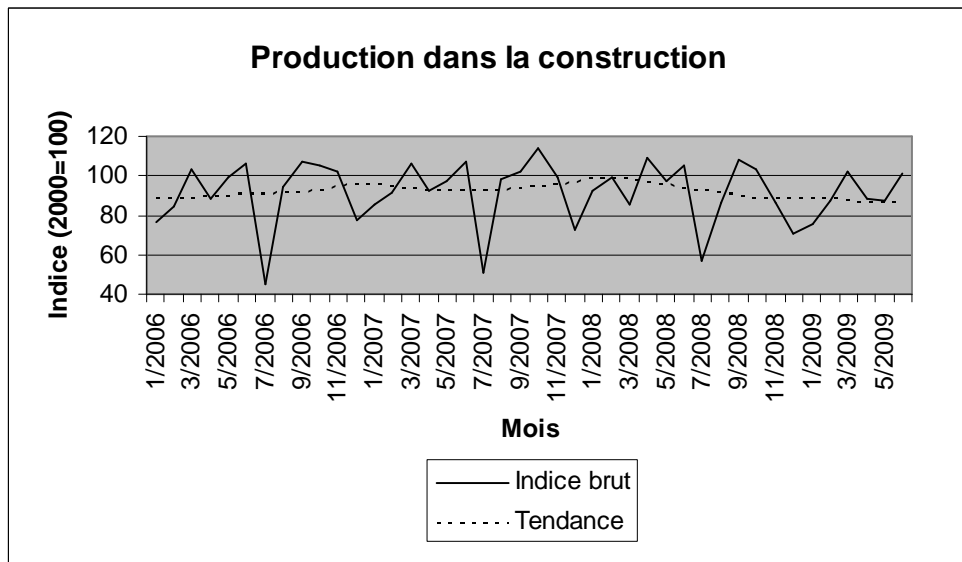
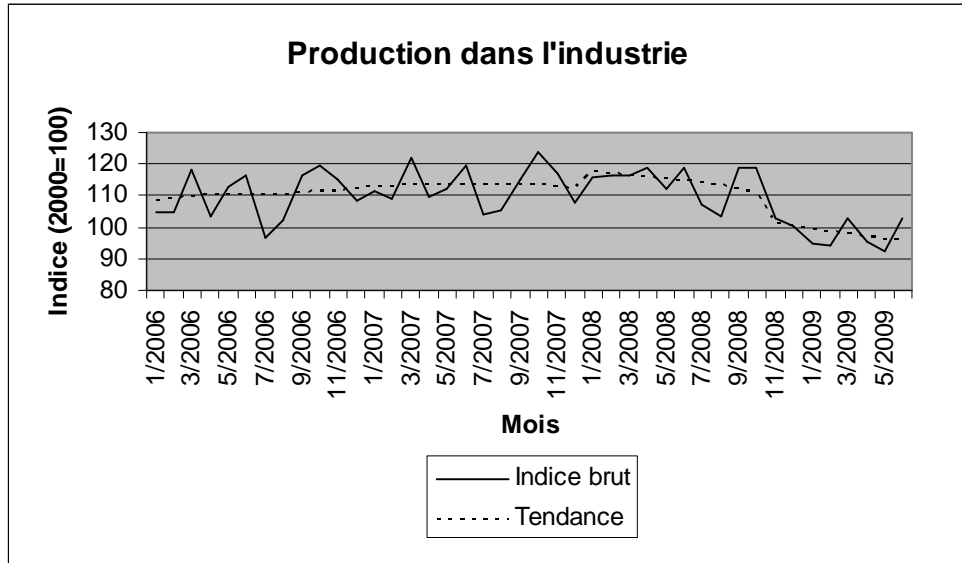

Dans le fichier Excel joint vous trouverez un aperçu des indices par secteur.



COMMUNIQUÉ DE PRESSE

Indice de la production de juillet 2009

Samedi 26 septembre 2009

En juillet 2009, la **tendance¹ de la production industrielle hors construction** montre une baisse de 0,1% par rapport à juin 2009 et une baisse de 13,9% par rapport à juillet 2008.

Dans la construction, la tendance montre une hausse de 0,6% par rapport à juin 2009 et une baisse de 5,1% par rapport à juillet 2008.

Les résultats sont calculés sur base de l'enquête PRODCOM.

Indices bruts (2000=100)

| | Jan | Fév | Mars | Avril | Mai | Juin | Juil | Août | Sept | Oct | Nov | Déc |
|--------------------------------------|-------|-------|-------|-------|-------|-------|-------|-------|-------|-------|-------|-------|
| Industrie (sans construction) | | | | | | | | | | | | |
| 2006 | 105,0 | 105,0 | 118,5 | 103,7 | 112,5 | 116,6 | 96,6 | 101,9 | 116,5 | 119,3 | 115,4 | 108,5 |
| 2007 | 111,5 | 108,8 | 121,8 | 109,6 | 112,2 | 119,6 | 104,1 | 105,3 | 115,0 | 124,1 | 116,8 | 107,5 |
| 2008 | 115,6 | 116,2 | 116,3 | 119,0 | 111,9 | 118,6 | 106,9 | 103,2 | 118,6 | 118,7 | 102,8 | 100,6 |
| 2009 | 94,9 | 94,5 | 102,9 | 95,3 | 92,5 | 102,7 | 91,5 | | | | | |
| Construction | | | | | | | | | | | | |
| 2006 | 76,7 | 84,0 | 103,3 | 88,5 | 99,0 | 105,9 | 44,7 | 94,0 | 107,1 | 104,8 | 102,5 | 77,7 |
| 2007 | 85,2 | 91,3 | 106,5 | 92,4 | 97,5 | 107,0 | 51,1 | 98,6 | 102,2 | 114,3 | 99,4 | 72,5 |
| 2008 | 92,3 | 99,4 | 85,9 | 109,4 | 97,6 | 104,7 | 56,9 | 86,7 | 108,5 | 103,4 | 86,2 | 71,0 |
| 2009 | 75,9 | 87,1 | 102,0 | 88,5 | 87,8 | 100,8 | 50,6 | | | | | |

Tendance (2000=100)

| | Jan | Fév | Mars | Avril | Mai | Juin | Juil | Août | Sept | Oct | Nov | Déc |
|--------------------------------------|-------|-------|-------|-------|-------|-------|-------|-------|-------|-------|-------|-------|
| Industrie (sans construction) | | | | | | | | | | | | |
| 2006 | 108,7 | 109,2 | 109,6 | 110,0 | 110,3 | 110,3 | 110,3 | 110,5 | 111,0 | 111,4 | 111,8 | 112,4 |
| 2007 | 112,9 | 113,1 | 113,3 | 113,4 | 113,3 | 113,2 | 113,2 | 113,2 | 113,3 | 113,3 | 113,2 | 113,1 |
| 2008 | 113,2 | 113,4 | 113,5 | 113,6 | 113,5 | 113,1 | 112,7 | 112,2 | 111,4 | 110,7 | 100,9 | 100,4 |
| 2009 | 99,6 | 98,9 | 98,2 | 97,6 | 97,2 | 97,1 | 97,1 | | | | | |
| Construction | | | | | | | | | | | | |
| 2006 | 88,9 | 88,6 | 88,7 | 89,3 | 89,9 | 90,4 | 90,8 | 91,0 | 91,6 | 92,8 | 94,5 | 95,6 |
| 2007 | 95,4 | 94,5 | 93,5 | 92,7 | 92,3 | 92,1 | 92,2 | 92,6 | 93,2 | 94,1 | 95,2 | 96,8 |
| 2008 | 98,2 | 98,5 | 97,9 | 96,8 | 95,3 | 93,7 | 92,4 | 90,9 | 89,3 | 88,2 | 87,9 | 88,2 |
| 2009 | 88,5 | 88,4 | 87,7 | 86,8 | 86,7 | 87,2 | 87,7 | | | | | |

¹ Tendance: résultat après élimination des variations saisonnières et accidentelles

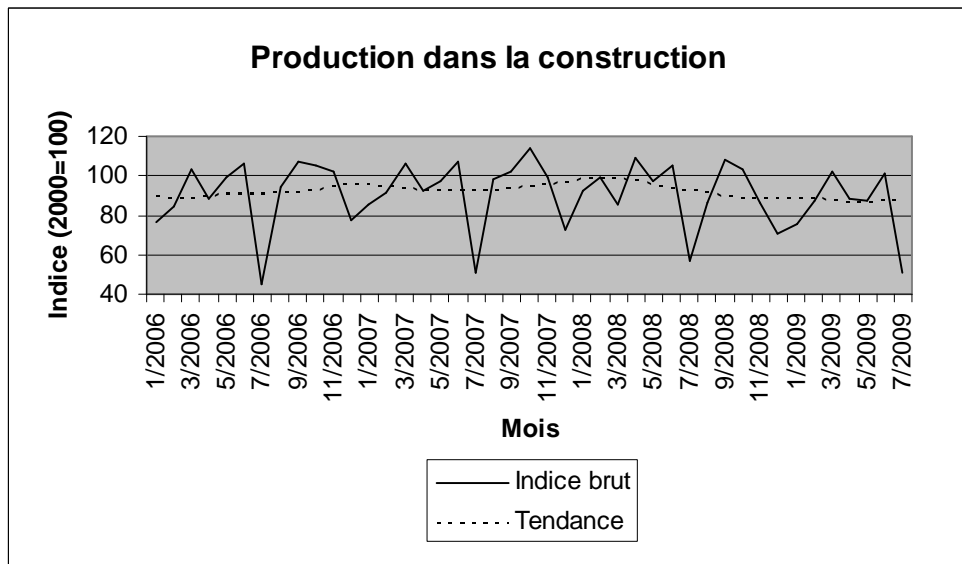
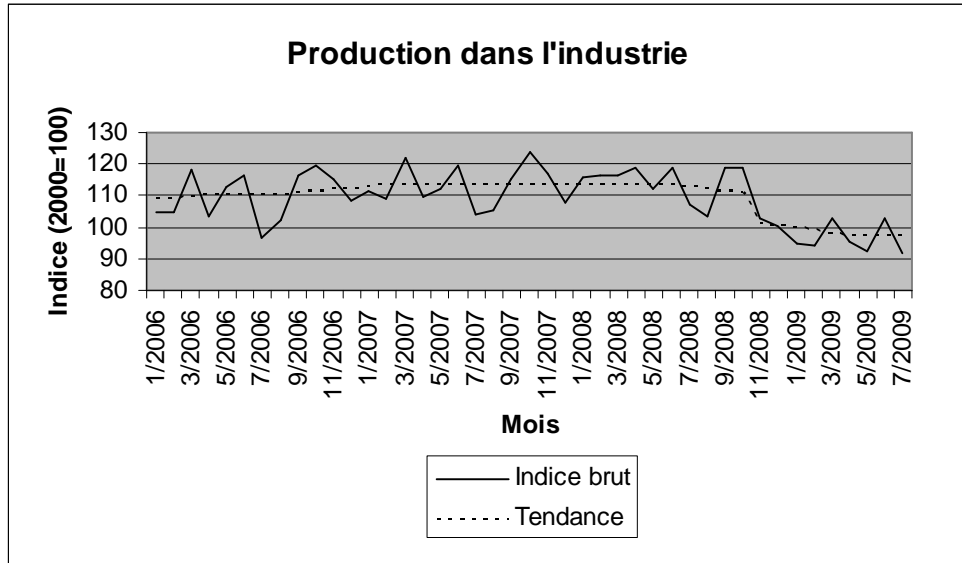

Dans le fichier Excel joint vous trouverez un aperçu des indices par secteur.



COMMUNIQUÉ DE PRESSE

Indice de la production d' août 2009

Mardi 20 octobre 2009

En août 2009, la **tendance¹ de la production industrielle hors construction** montre une baisse de 0,1% par rapport à juillet 2009 et une baisse de 13,3% par rapport à août 2008.

Dans la construction, la tendance montre une baisse de 0,2% par rapport à juillet 2009 et une baisse de 4,8% par rapport à août 2008.

Les résultats sont calculés sur base de l'enquête PRODCOM.

Indices bruts (2000=100)

| | Jan | Fév | Mars | Avril | Mai | Juin | Juil | Août | Sept | Oct | Nov | Déc |
|--------------------------------------|-------|-------|-------|-------|-------|-------|-------|-------|-------|-------|-------|-------|
| Industrie (sans construction) | | | | | | | | | | | | |
| 2006 | 105,0 | 105,0 | 118,5 | 103,7 | 112,5 | 116,6 | 96,6 | 101,9 | 116,5 | 119,3 | 115,4 | 108,5 |
| 2007 | 111,5 | 108,8 | 121,8 | 109,6 | 112,2 | 119,6 | 104,1 | 105,3 | 115,0 | 124,1 | 116,8 | 107,5 |
| 2008 | 115,6 | 116,2 | 116,3 | 119,0 | 111,9 | 118,6 | 106,9 | 103,2 | 118,6 | 118,7 | 102,8 | 100,6 |
| 2009 | 94,9 | 94,5 | 102,9 | 95,3 | 92,5 | 102,7 | 91,5 | 89,5 | | | | |
| Construction | | | | | | | | | | | | |
| 2006 | 76,7 | 84,0 | 103,3 | 88,5 | 99,0 | 105,9 | 44,7 | 94,0 | 107,1 | 104,8 | 102,5 | 77,7 |
| 2007 | 85,2 | 91,3 | 106,5 | 92,4 | 97,5 | 107,0 | 51,1 | 98,6 | 102,2 | 114,3 | 99,4 | 72,5 |
| 2008 | 92,3 | 99,4 | 85,9 | 109,4 | 97,6 | 104,7 | 56,9 | 86,7 | 108,5 | 103,4 | 86,2 | 71,0 |
| 2009 | 75,9 | 87,1 | 102,0 | 88,5 | 87,8 | 100,8 | 50,6 | 85,9 | | | | |

Tendance (2000=100)

| | Jan | Fév | Mars | Avril | Mai | Juin | Juil | Août | Sept | Oct | Nov | Déc |
|--------------------------------------|-------|-------|-------|-------|-------|-------|-------|-------|-------|-------|-------|-------|
| Industrie (sans construction) | | | | | | | | | | | | |
| 2006 | 108,7 | 109,2 | 109,6 | 110,0 | 110,3 | 110,3 | 110,3 | 110,5 | 111,0 | 111,4 | 111,8 | 112,4 |
| 2007 | 112,9 | 113,1 | 113,3 | 113,4 | 113,3 | 113,2 | 113,2 | 113,2 | 113,2 | 113,3 | 113,2 | 113,1 |
| 2008 | 113,2 | 113,4 | 113,5 | 113,7 | 113,5 | 113,1 | 112,7 | 112,1 | 111,4 | 110,7 | 100,9 | 100,4 |
| 2009 | 99,6 | 98,9 | 98,3 | 97,7 | 97,3 | 97,3 | 97,3 | 97,2 | | | | |
| Construction | | | | | | | | | | | | |
| 2006 | 88,9 | 88,5 | 88,7 | 89,3 | 89,9 | 90,4 | 90,8 | 91,1 | 91,7 | 92,8 | 94,5 | 95,6 |
| 2007 | 95,4 | 94,5 | 93,5 | 92,7 | 92,2 | 92,1 | 92,2 | 92,6 | 93,2 | 94,1 | 95,3 | 96,8 |
| 2008 | 98,2 | 98,5 | 97,9 | 96,8 | 95,2 | 93,7 | 92,4 | 90,9 | 89,3 | 88,2 | 88,0 | 88,2 |
| 2009 | 88,5 | 88,4 | 87,6 | 86,7 | 86,4 | 86,6 | 86,8 | 86,6 | | | | |

¹ Tendance: résultat après élimination des variations saisonnières et accidentelles

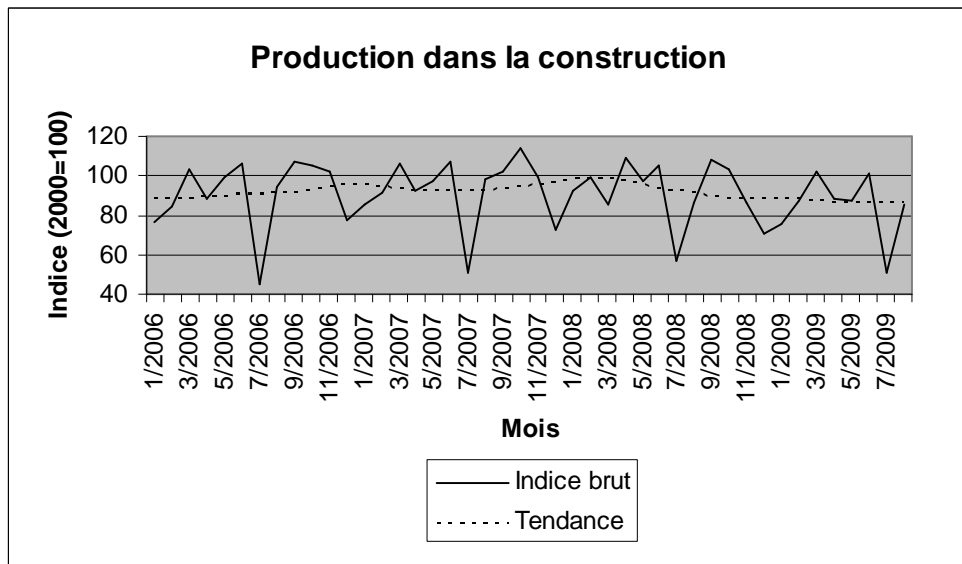
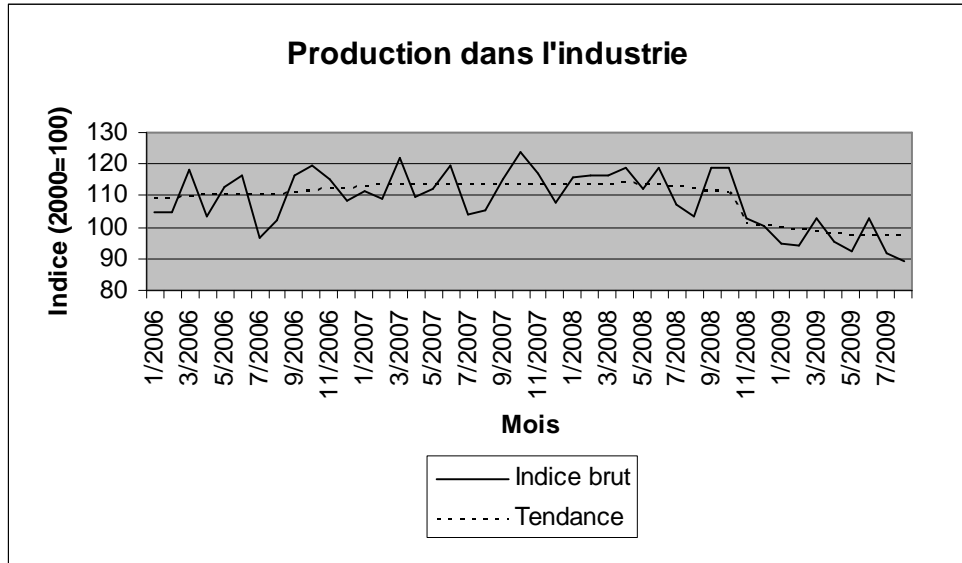

Dans le fichier Excel joint vous trouverez un aperçu des indices par secteur.



COMMUNIQUÉ DE PRESSE

Indice de la production de septembre 2009

Samedi 21 novembre 2009

En septembre 2009, la **tendance¹ de la production industrielle hors construction** montre une baisse de 0,3% par rapport à août 2009 et une baisse de 12,9% par rapport à septembre 2008.

Dans la construction, la tendance montre une baisse de 0,4% par rapport à août 2009 et une baisse de 4,0% par rapport à septembre 2008.

Les résultats sont calculés sur base de l'enquête PRODCOM.

Indices bruts (2000=100)

| | Jan | Fév | Mars | Avril | Mai | Juin | Juil | Août | Sept | Oct | Nov | Déc |
|--------------------------------------|-------|-------|-------|-------|-------|-------|-------|-------|-------|-------|-------|-------|
| Industrie (sans construction) | | | | | | | | | | | | |
| 2006 | 105,0 | 105,0 | 118,5 | 103,7 | 112,5 | 116,6 | 96,6 | 101,9 | 116,5 | 119,3 | 115,4 | 108,5 |
| 2007 | 111,5 | 108,8 | 121,8 | 109,6 | 112,2 | 119,6 | 104,1 | 105,3 | 115,0 | 124,1 | 116,8 | 107,5 |
| 2008 | 115,6 | 116,2 | 116,3 | 119,0 | 111,9 | 118,6 | 106,9 | 103,2 | 118,6 | 118,7 | 102,8 | 100,6 |
| 2009 | 94,9 | 94,5 | 102,9 | 95,3 | 92,5 | 102,7 | 91,5 | 89,5 | 104,2 | | | |
| Construction | | | | | | | | | | | | |
| 2006 | 76,7 | 84,0 | 103,3 | 88,5 | 99,0 | 105,9 | 44,7 | 94,0 | 107,1 | 104,8 | 102,5 | 77,7 |
| 2007 | 85,2 | 91,3 | 106,5 | 92,4 | 97,5 | 107,0 | 51,1 | 98,6 | 102,2 | 114,3 | 99,4 | 72,5 |
| 2008 | 92,3 | 99,4 | 85,9 | 109,4 | 97,6 | 104,7 | 56,9 | 86,7 | 108,5 | 103,4 | 86,2 | 71,0 |
| 2009 | 75,9 | 87,1 | 102,0 | 88,5 | 87,8 | 100,8 | 50,6 | 85,9 | 103,8 | | | |

Tendance (2000=100)

| | Jan | Fév | Mars | Avril | Mai | Juin | Juil | Août | Sept | Oct | Nov | Déc |
|--------------------------------------|-------|-------|-------|-------|-------|-------|-------|-------|-------|-------|-------|-------|
| Industrie (sans construction) | | | | | | | | | | | | |
| 2006 | 108,7 | 109,2 | 109,6 | 110,0 | 110,3 | 110,3 | 110,3 | 110,5 | 111,0 | 111,4 | 111,8 | 112,4 |
| 2007 | 112,9 | 113,1 | 113,3 | 113,4 | 113,3 | 113,2 | 113,2 | 113,2 | 113,2 | 113,3 | 113,2 | 113,1 |
| 2008 | 113,2 | 113,4 | 113,5 | 113,7 | 113,5 | 113,1 | 112,7 | 112,1 | 111,4 | 110,7 | 100,9 | 100,4 |
| 2009 | 99,6 | 98,9 | 98,3 | 97,7 | 97,4 | 97,3 | 97,3 | 97,2 | 97,0 | | | |
| Construction | | | | | | | | | | | | |
| 2006 | 88,9 | 88,5 | 88,7 | 89,3 | 89,8 | 90,4 | 90,8 | 91,1 | 91,7 | 92,9 | 94,5 | 95,6 |
| 2007 | 95,4 | 94,5 | 93,5 | 92,6 | 92,2 | 92,1 | 92,2 | 92,6 | 93,2 | 94,1 | 95,3 | 96,8 |
| 2008 | 98,2 | 98,5 | 97,9 | 96,8 | 95,2 | 93,7 | 92,4 | 90,9 | 89,3 | 88,3 | 88,0 | 88,2 |
| 2009 | 88,5 | 88,3 | 87,5 | 86,6 | 86,3 | 86,5 | 86,5 | 86,1 | 85,7 | | | |

¹ Tendance: résultat après élimination des variations saisonnières et accidentelles

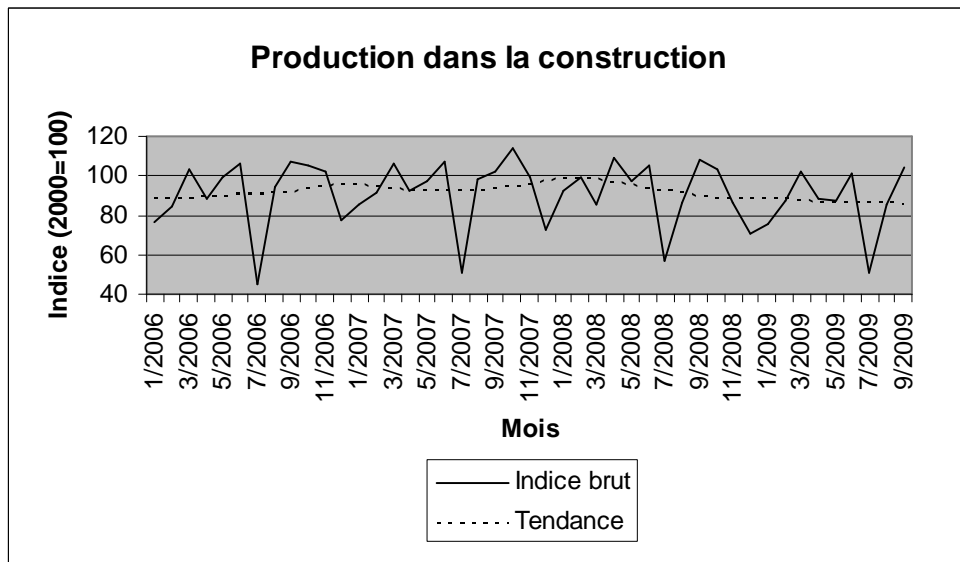
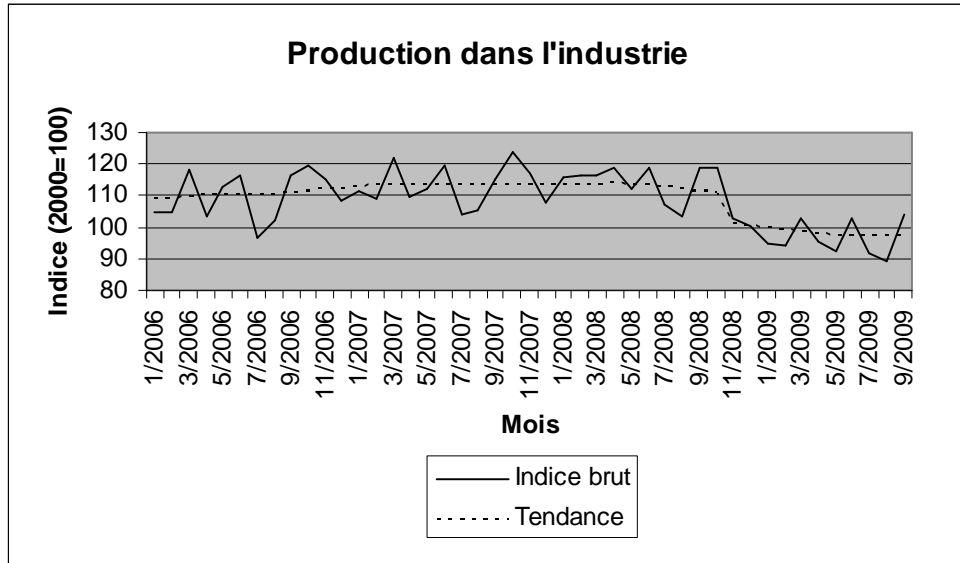

Dans le fichier Excel joint vous trouverez un aperçu des indices par secteur.