Indice des prix à la production janvier 2002

Prochain communiqué de presse : 03/04/2002

*
* *

Reproduction autorisée moyennant indication de la source.

Plus d'informations sur la conjoncture !

⇒ pour une vue globale de la conjoncture en Belgique et en Europe, consultez le portail conjoncturel de l'INS (en 4 langues) :

<http://statbel.fgov.be/indicators>

⇒ Tous les renseignements méthodologiques peuvent être obtenus auprès de la personne de contact mentionnée ci-dessous.

⇒ Outre les indices des indices des prix à la production, nous calculons beaucoup d'autres indicateurs : indices des heures travaillées, la production, masse salariale, nombre d'employés, les entrées de commandes, ...

INS rue de Louvain, 44
B-1000 Bruxelles
<http://statbel.fgov.be>

Statisticien responsable: Koen Hooyberghs : tél. 02/548.62.49
Contact – Indicateurs Conjoncturels : tél. 02/548.66.40
nadine.lindebrings@statbel.mineco.fgov.be

Indices des prix à la production

 Indices bruts
(2000=100)

	Jan	Fév	Mars	Avril	Mai	Juin	Juil	Août	Sept	Oct	Nov	Déc	Année
Ensemble de l'industrie, à l'exclusion de la construction (10-41)													
2001	100,7	100,9	100,9	100,8	100,7	100,2	100	99,7	99,8	99,3	98,9	98,6	100
2002	98,2												
Ensemble de l'industrie, à l'exclusion de l'énergie													
2001	100,7	100,7	100,5	100,3	100,1	99,7	99,4	99,1	98,9	98,4	98	97,7	99,46
2002	97,2												
Biens intermédiaires.													
2001	101	102,2	103	103,2	103,6	102,7	103	102,5	103,8	103,1	102,8	102,4	102,8
2002	102,2												
Energie													
2001	101	102,5	103,6	104,1	104,7	103,6	104,2	103,6	105,4	104,7	104,5	104,1	103,8
2002	104,5												
Biens intermédiaires, à l'exclusion de l'énergie													
2001	101,2	101,3	100,9	100,4	100,2	99,8	99,4	99,1	98,6	98,2	97,6	97,2	99,49
2002	96,7												
Biens d'investissement													
2001	100,3	100,2	100	100	100	99,6	99,6	99,4	99,7	99	98,5	98,4	99,56
2002	97,8												
Biens de consommation durables													
2001	101,5	100,8	100,8	100,9	101,1	101	101,1	101	100,9	100,5	99,3	99,2	100,7
2002	99,5												
Biens de consommation non durables													
2001	100	100	100	100,1	99,6	99,3	99,3	99,3	99,1	98,8	98,4	98	99,33
2002	97												
Industries extractives (10-14)													
2001	104	104,4	104,7	104,6	104,6	104,6	104,6	104,9	105,5	105,4	105,3	105,3	104,8
2002	107,6												
Industrie manufacturière (15-37)													
2001	100,5	100,5	100,3	100,1	100	99,6	99,2	98,9	98,7	98,1	97,6	97,3	99,23
2002	96,8												
Industrie chimique (24)													
2001	102,1	102	101,9	102	101,5	101	100,4	100	99,6	99,1	98,3	97,6	100,5
2002	96,9												
Fabrications métalliques (28-35)													
2001	100,6	100,4	100,3	100,1	100,1	99,7	99,7	99,5	99,7	99,1	98,5	98,4	99,68
2002	97,7												
Production et distribution d'électricité, de gaz et d'eau (40-41)													
2001	101,7	103,2	104,5	104,7	105,1	104	104,9	104,5	106,3	106	106,2	106	104,8
2002	106,3												

Indices des prix à la production, marché intérieur

 Indices bruts
(2000=100)

	Jan	Fév	Mars	Avril	Mai	Juin	Juil	Août	Sept	Oct	Nov	Déc	Année
Ensemble de l'industrie, à l'exclusion de la construction (10-41)													
2001	100,7	101,2	101,5	101,4	101,3	100,7	100,7	100,4	100,8	100,5	100,3	100	100,8
2002	99,5												
Ensemble de l'industrie, à l'exclusion de l'énergie													
2001	100,4	100,4	100,2	99,9	99,6	99,2	98,9	98,7	98,4	98,1	97,7	97,4	99,1
2002	97,1												
Biens intermédiaires.													
2001	101,1	101,8	102,4	102,1	102,3	101,4	101,5	101	101,6	101,3	101,2	101	101,6
2002	90,2												
Energie													
2001	101,3	102,8	104,1	104,2	104,7	103,5	104,4	104	105,7	105,4	105,5	105,3	104,2
2002	85,2												
Biens intermédiaires, à l'exclusion de l'énergie													
2001	100,8	100,9	100,7	99,8	99,7	99,1	98,3	97,8	97,2	97	96,7	96,5	98,7
2002	95,9												
Biens d'investissement													
2001	100,3	100,4	100,1	100,1	100,2	99,9	99,9	99,7	99,9	99,5	99	98,7	99,8
2002	98,2												
Biens de consommation durables													
2001	100,4	100,2	100,3	100,5	100,9	101,1	101,1	100,9	100,8	100,6	100,1	100	100,6
2002	100,7												
Biens de consommation non durables													
2001	99,9	99,8	99,7	99,8	99	98,6	98,6	98,6	98,4	98,1	97,7	97,3	98,8
2002	97,2												
Industries extractives (10-14)													
2001	103	101,7	100,4	99,4	98	96,5	95	94	93,8	93,6	93,5	93,5	96,9
2002	95,7												
Industrie manufacturière (15-37)													
2001	100,3	100,4	100,3	100	99,8	99,4	99	98,8	98,6	98,3	97,9	97,6	99,2
2002	96,7												
Industrie chimique (24)													
2001	101	100,9	100,8	101	99,4	98,1	96,7	96,2	95,6	95,4	94,6	93,8	97,8
2002	92,5												
Fabrications métalliques (28-35)													
2001	100,5	100,5	100,3	99,9	100	99,6	99,6	99,3	99,5	99,1	98,7	98,5	99,6
2002	97,6												
Production et distribution d'électricité, de gaz et d'eau (40-41)													
2001	101,5	102,9	104,2	104,4	104,8	103,7	104,6	104,2	106	105,7	105,9	105,7	104,5
2002	106												

Indices des prix à la production, marché extérieur

 Indices bruts
(2000=100)

	Jan	Fév	Mars	Avril	Mai	Juin	Juil	Août	Sept	Oct	Nov	Déc	Année
Ensemble de l'industrie, à l'exclusion de la construction (10-41)													
2001	101	100,9	100,7	100,4	100,3	99,9	99,7	99,4	99,2	98,6	98,2	98	99,7
2002	97,4												
Ensemble de l'industrie, à l'exclusion de l'énergie													
2001	100,8	100,7	100,5	100,2	100,1	99,7	99,4	99,1	98,9	98,3	97,9	97,7	99,4
2002	97,1												
Biens intermédiaires.													
2001	101,2	101,3	101	100,7	100,6	100	99,3	98,7	98,2	97,4	97	96,7	99,3
2002	96,4												
Energie													
2001	98,9	101	101,2	103,7	105,5	104,3	102,1	100,9	102,6	99,3	97,3	95,7	101,0
2002	96,6												
Biens intermédiaires, à l'exclusion de l'énergie													
2001	101,4	101,4	101	100,5	100,2	99,7	99,1	98,5	97,9	97,3	97	96,8	99,2
2002	96,4												
Biens d'investissement													
2001	100,2	100,1	100	99,9	99,9	99,5	99,6	99,5	99,8	99,1	98,6	98,5	99,6
2002	97,9												
Biens de consommation durables													
2001	102,1	101,1	101,1	101,1	101,1	100,9	101	100,9	100,8	100,3	98,7	98,7	100,7
2002	98,8												
Biens de consommation non durables													
2001	100,2	100,2	100,2	100,2	100,2	100,1	100,2	100,1	99,9	99,6	99,2	98,8	99,9
2002	97,3												
Industries extractives (10-14)													
2001	103,9	104,3	104,6	104,5	104,5	104,5	104,5	104,3	106,1	106	105,9	105,9	104,9
2002	107,9												
Industrie manufacturière (15-37)													
2001	100,9	100,8	100,6	100,3	100,2	99,8	99,5	99,2	99	98,4	98	97,8	99,5
2002	97,2												
Industrie chimique (24)													
2001	102,5	102,4	102,3	102,3	102,2	102	101,7	101,3	101	100,4	99,6	98,9	101,4
2002	98,4												
Fabrications métalliques (28-35)													
2001	100,6	100,3	100,3	100,1	100,1	99,7	99,8	99,6	99,8	99,2	98,6	98,5	99,7
2002	97,9												
Production et distribution d'électricité, de gaz et d'eau (40-41)													
2001	106,9	108,9	110,8	111,4	111,8	111,2	111,8	111,4	112,5	112,3	112,2	111,6	111,1
2002	111												

Indice des prix à la production février 2002

Prochain communiqué de presse : 30/04/2002

*

* *

Reproduction autorisée moyennant indication de la source.

Plus d'informations sur la conjoncture !

⇒ pour une vue globale de la conjoncture en Belgique et en Europe, consultez le portail conjoncturel de l'INS (en 4 langues) :

<http://statbel.fgov.be/indicators>

⇒ Tous les renseignements méthodologiques peuvent être obtenus auprès de la personne de contact mentionnée ci-dessous.

⇒ Outre les indices des indices des prix à la production, nous calculons beaucoup d'autres indicateurs : indices des heures travaillées, la production, masse salariale, nombre d'employés, les entrées de commandes, ...

INS rue de Louvain, 44
B-1000 Bruxelles
<http://statbel.fgov.be>

Statisticien responsable: Koen Hooyberghs : tél. 02/548.62.49
Contact – Indicateurs Conjoncturels : tél. 02/548.66.40
nadine.lindebrings@statbel.mineco.fgov.be

Indices des prix à la production

 Indices bruts
(2000=100)

	Jan	Fév	Mars	Avril	Mai	Juin	Juil	Août	Sept	Oct	Nov	Déc	Année
Ensemble de l'industrie, à l'exclusion de la construction (10-41)													
2001	100,7	100,9	100,9	100,8	100,7	100,2	100	99,7	99,8	99,3	98,9	98,6	100
2002	99,1	99,1											
Ensemble de l'industrie, à l'exclusion de l'énergie													
2001	100,7	100,7	100,5	100,3	100,1	99,7	99,4	99,1	98,9	98,4	98	97,7	99,5
2002	97,6	97,6											
Biens intermédiaires.													
2001	101	102,2	103	103,2	103,6	102,7	103	102,5	103,8	103,1	102,8	102,4	103
2002	103,5	103,4											
Energie													
2001	101	102,5	103,6	104,1	104,7	103,6	104,2	103,6	105,4	104,7	104,5	104,1	104
2002	107,3	107,5											
Biens intermédiaires, à l'exclusion de l'énergie													
2001	101,2	101,3	100,9	100,4	100,2	99,8	99,4	99,1	98,6	98,2	97,6	97,2	99,5
2002	97,3	97,1											
Biens d'investissement													
2001	100,3	100,2	100	100	100	99,6	99,6	99,4	99,7	99	98,5	98,4	99,6
2002	97,9	97,9											
Biens de consommation durables													
2001	101,5	100,8	100,8	100,9	101,1	101	101,1	101	100,9	100,5	99,3	99,2	101
2002	99,4	99,4											
Biens de consommation non durables													
2001	100	100	100	100,1	99,6	99,3	99,3	99,3	99,1	98,8	98,4	98	99,3
2002	97,6	97,7											
Industries extractives (10-14)													
2001	104	104,4	104,7	104,6	104,6	104,6	104,6	104,9	105,5	105,4	105,3	105,3	105
2002	107,6	109,7											
Industrie manufacturière (15-37)													
2001	100,5	100,5	100,3	100,1	100	99,6	99,2	98,9	98,7	98,1	97,6	97,3	99,2
2002	97,3	97,3											
Industrie chimique (24)													
2001	102,1	102	101,9	102	101,5	101	100,4	100	99,6	99,1	98,3	97,6	100
2002	97,5	96,9											
Fabrications métalliques (28-35)													
2001	100,6	100,4	100,3	100,1	100,1	99,7	99,7	99,5	99,7	99,1	98,5	98,4	99,7
2002	97,8	97,8											
Production et distribution d'électricité, de gaz et d'eau (40-41)													
2001	101,7	103,2	104,5	104,7	105,1	104	104,9	104,5	106,3	106	106,2	106	105
2002	109,1	109,5											

Indices des prix à la production, marché intérieur

 Indices bruts
(2000=100)

	Jan	Fév	Mars	Avril	Mai	Juin	Juil	Août	Sept	Oct	Nov	Déc	Année
Ensemble de l'industrie, à l'exclusion de la construction (10-41)													
2001	100,7	101,2	101,5	101,4	101,3	100,7	100,7	100,4	100,8	100,5	100,3	100	100,8
2002	100,6	100,3											
Ensemble de l'industrie, à l'exclusion de l'énergie													
2001	100,4	100,4	100,2	99,9	99,6	99,2	98,9	98,7	98,4	98,1	97,7	97,4	99,1
2002	97,4	97,4											
Biens intermédiaires.													
2001	101,1	101,8	102,4	102,1	102,3	101,4	101,5	101	101,6	101,3	101,2	101	101,6
2002	102,4	102,6											
Energie													
2001	101,3	102,8	104,1	104,2	104,7	103,5	104,4	104	105,7	105,4	105,5	105,3	104,2
2002	108,5	108,8											
Biens intermédiaires, à l'exclusion de l'énergie													
2001	100,8	100,9	100,7	99,8	99,7	99,1	98,3	97,8	97,2	97	96,7	96,5	98,7
2002	96,2	96,2											
Biens d'investissement													
2001	100,3	100,4	100,1	100,1	100,2	99,9	99,9	99,7	99,9	99,5	99	98,7	99,8
2002	99,3	99,1											
Biens de consommation durables													
2001	100,4	100,2	100,3	100,5	100,9	101,1	101,1	100,9	100,8	100,6	100,1	100	100,6
2002	100,6	100,6											
Biens de consommation non durables													
2001	99,9	99,8	99,7	99,8	99	98,6	98,6	98,6	98,4	98,1	97,7	97,3	98,8
2002	97	97											
Industries extractives (10-14)													
2001	103	101,7	100,4	99,4	98	96,5	95	94	93,8	93,6	93,5	93,5	96,9
2002	95,8	96,3											
Industrie manufacturière (15-37)													
2001	100,3	100,4	100,3	100	99,8	99,4	99	98,8	98,6	98,3	97,9	97,6	99,2
2002	97,1	96,6											
Industrie chimique (24)													
2001	101	100,9	100,8	101	99,4	98,1	96,7	96,2	95,6	95,4	94,6	93,8	97,8
2002	92,9	91,8											
Fabrications métalliques (28-35)													
2001	100,5	100,5	100,3	99,9	100	99,6	99,6	99,3	99,5	99,1	98,7	98,5	99,6
2002	98,5	98,2											
Production et distribution d'électricité, de gaz et d'eau (40-41)													
2001	101,5	102,9	104,2	104,4	104,8	103,7	104,6	104,2	106	105,7	105,9	105,7	104,5
2002	108,9	109,2											

Indices des prix à la production, marché extérieur

 Indices bruts
(2000=100)

	Jan	Fév	Mars	Avril	Mai	Juin	Juil	Août	Sept	Oct	Nov	Déc	Année
Ensemble de l'industrie, à l'exclusion de la construction (10-41)													
2001	101	100,9	100,7	100,4	100,3	99,9	99,7	99,4	99,2	98,6	98,2	98	99,7
2002	97,8	97,9											
Ensemble de l'industrie, à l'exclusion de l'énergie													
2001	100,8	100,7	100,5	100,2	100,1	99,7	99,4	99,1	98,9	98,3	97,9	97,7	99,4
2002	97,5	97,6											
Biens intermédiaires.													
2001	101,2	101,3	101	100,7	100,6	100	99,3	98,7	98,2	97,4	97	96,7	99,3
2002	97,3	97,2											
Energie													
2001	98,9	101	101,2	103,7	105,5	104,3	102,1	100,9	102,6	99,3	97,3	95,7	101,0
2002	99,2	98,8											
Biens intermédiaires, à l'exclusion de l'énergie													
2001	101,4	101,4	101	100,5	100,2	99,7	99,1	98,5	97,9	97,3	97	96,8	99,2
2002	97,1	97,1											
Biens d'investissement													
2001	100,2	100,1	100	99,9	99,9	99,5	99,6	99,5	99,8	99,1	98,6	98,5	99,6
2002	97,5	97,6											
Biens de consommation durables													
2001	102,1	101,1	101,1	101,1	101,1	100,9	101	100,9	100,8	100,3	98,7	98,7	100,7
2002	98,8	98,7											
Biens de consommation non durables													
2001	100,2	100,2	100,2	100,2	100,2	100,1	100,2	100,1	99,9	99,6	99,2	98,8	99,9
2002	98,2	98,6											
Industries extractives (10-14)													
2001	103,9	104,3	104,6	104,5	104,5	104,5	104,5	104,3	106,1	106	105,9	105,9	104,9
2002	107,9	112,6											
Industrie manufacturière (15-37)													
2001	100,9	100,8	100,6	100,3	100,2	99,8	99,5	99,2	99	98,4	98	97,8	99,5
2002	97,6	97,7											
Industrie chimique (24)													
2001	102,5	102,4	102,3	102,3	102,2	102	101,7	101,3	101	100,4	99,6	98,9	101,4
2002	99,2	98,7											
Fabrications métalliques (28-35)													
2001	100,6	100,3	100,3	100,1	100,1	99,7	99,8	99,6	99,8	99,2	98,6	98,5	99,7
2002	97,6	97,7											
Production et distribution d'électricité, de gaz et d'eau (40-41)													
2001	106,9	108,9	110,8	111,4	111,8	111,2	111,8	111,4	112,5	112,3	112,2	111,6	111,1
2002	112,8	114,2											

Indice des prix à la production mars 2002

Prochain communiqué de presse : **22/05/2002**

*

* *

Reproduction autorisée moyennant indication de la source.

Plus d'informations sur la conjoncture !

⇒ pour une vue globale de la conjoncture en Belgique et en Europe, consultez le portail conjoncturel de l'INS (en 4 langues) :

<http://statbel.fgov.be/indicators>

⇒ Tous les renseignements méthodologiques peuvent être obtenus auprès de la personne de contact mentionnée ci-dessous.

⇒ Outre les indices des indices des prix à la production, nous calculons beaucoup d'autres indicateurs : indices des heures travaillées, la production, masse salariale, nombre d'employés, les entrées de commandes, ...

INS rue de Louvain, 44
B-1000 Bruxelles
<http://statbel.fgov.be>

Statisticien responsable: Koen Hooyberghs : tél. 02/548.62.49
Contact – Indicateurs Conjoncturels : tél. 02/548.66.40
christophe.arickx @statbel.mineco.fgov.be

Indices des prix à la production

 Indices bruts
(2000=100)

	Jan	Fév	Mars	Avril	Mai	Juin	Juil	Août	Sept	Oct	Nov	Déc	Année
Ensemble de l'industrie, à l'exclusion de la construction (10-41)													
2001	100,7	100,9	100,9	100,8	100,7	100,2	100	99,7	99,8	99,3	98,9	98,6	100
2002	99,1	99,1	99,2										
Ensemble de l'industrie, à l'exclusion de l'énergie													
2001	100,7	100,7	100,5	100,3	100,1	99,7	99,4	99,1	98,9	98,4	98	97,7	99,5
2002	97,6	97,6	97,7										
Biens intermédiaires.													
2001	101	102,2	103	103,2	103,6	102,7	103	102,5	103,8	103,1	102,8	102,4	103
2002	103,5	103,4	103,4										
Energie													
2001	101	102,5	103,6	104,1	104,7	103,6	104,2	103,6	105,4	104,7	104,5	104,1	104
2002	107,3	107,5	107,8										
Biens intermédiaires, à l'exclusion de l'énergie													
2001	101,2	101,3	100,9	100,4	100,2	99,8	99,4	99,1	98,6	98,2	97,6	97,2	99,5
2002	97,3	97,1	96,9										
Biens d'investissement													
2001	100,3	100,2	100	100	100	99,6	99,6	99,4	99,7	99	98,5	98,4	99,6
2002	97,9	97,9	98										
Biens de consommation durables													
2001	101,5	100,8	100,8	100,9	101,1	101	101,1	101	100,9	100,5	99,3	99,2	101
2002	99,4	99,4	99										
Biens de consommation non durables													
2001	100	100	100	100,1	99,6	99,3	99,3	99,3	99,1	98,8	98,4	98	99,3
2002	97,6	97,7	98,3										
Industries extractives (10-14)													
2001	104	104,4	104,7	104,6	104,6	104,6	104,6	104,9	105,5	105,4	105,3	105,3	105
2002	107,6	109,7	109,6										
Industrie manufacturière (15-37)													
2001	100,5	100,5	100,3	100,1	100	99,6	99,2	98,9	98,7	98,1	97,6	97,3	99,2
2002	97,3	97,3	97,5										
Industrie chimique (24)													
2001	102,1	102	101,9	102	101,5	101	100,4	100	99,6	99,1	98,3	97,6	100
2002	97,5	96,9	96,9										
Fabrications métalliques (28-35)													
2001	100,6	100,4	100,3	100,1	100,1	99,7	99,7	99,5	99,7	99,1	98,5	98,4	99,7
2002	97,8	97,8	97,8										
Production et distribution d'électricité, de gaz et d'eau (40-41)													
2001	101,7	103,2	104,5	104,7	105,1	104	104,9	104,5	106,3	106	106,2	106	105
2002	109,1	109,5	109,3										

Indices des prix à la production, marché intérieur

 Indices bruts
(2000=100)

	Jan	Fév	Mars	Avril	Mai	Juin	Juil	Août	Sept	Oct	Nov	Déc	Année
Ensemble de l'industrie, à l'exclusion de la construction (10-41)													
2001	100,7	101,2	101,5	101,4	101,3	100,7	100,7	100,4	100,8	100,5	100,3	100	100,8
2002	100,6	100,3	100,1										
Ensemble de l'industrie, à l'exclusion de l'énergie													
2001	100,4	100,4	100,2	99,9	99,6	99,2	98,9	98,7	98,4	98,1	97,7	97,4	99,1
2002	97,4	97,4	97,7										
Biens intermédiaires.													
2001	101,1	101,8	102,4	102,1	102,3	101,4	101,5	101	101,6	101,3	101,2	101	101,6
2002	102,4	102,6	102,7										
Energie													
2001	101,3	102,8	104,1	104,2	104,7	103,5	104,4	104	105,7	105,4	105,5	105,3	104,2
2002	108,5	108,8	108,7										
Biens intermédiaires, à l'exclusion de l'énergie													
2001	100,8	100,9	100,7	99,8	99,7	99,1	98,3	97,8	97,2	97	96,7	96,5	98,7
2002	96,2	96,2	96,5										
Biens d'investissement													
2001	100,3	100,4	100,1	100,1	100,2	99,9	99,9	99,7	99,9	99,5	99	98,7	99,8
2002	99,3	99,1	99,2										
Biens de consommation durables													
2001	100,4	100,2	100,3	100,5	100,9	101,1	101,1	100,9	100,8	100,6	100,1	100	100,6
2002	100,6	100,6	99,3										
Biens de consommation non durables													
2001	99,9	99,8	99,7	99,8	99	98,6	98,6	98,6	98,4	98,1	97,7	97,3	98,8
2002	97	97	97,5										
Industries extractives (10-14)													
2001	103	101,7	100,4	99,4	98	96,5	95	94	93,8	93,6	93,5	93,5	96,9
2002	95,8	96,3	96,2										
Industrie manufacturière (15-37)													
2001	100,3	100,4	100,3	100	99,8	99,4	99	98,8	98,6	98,3	97,9	97,6	99,2
2002	97,1	96,6	96,4										
Industrie chimique (24)													
2001	101	100,9	100,8	101	99,4	98,1	96,7	96,2	95,6	95,4	94,6	93,8	97,8
2002	92,9	91,8	91,4										
Fabrications métalliques (28-35)													
2001	100,5	100,5	100,3	99,9	100	99,6	99,6	99,3	99,5	99,1	98,7	98,5	99,6
2002	98,5	98,2	98,2										
Production et distribution d'électricité, de gaz et d'eau (40-41)													
2001	101,5	102,9	104,2	104,4	104,8	103,7	104,6	104,2	106	105,7	105,9	105,7	104,5
2002	108,9	109,2	109										

Indices des prix à la production, marché extérieur

 Indices bruts
(2000=100)

	Jan	Fév	Mars	Avril	Mai	Juin	Juil	Août	Sept	Oct	Nov	Déc	Année
Ensemble de l'industrie, à l'exclusion de la construction (10-41)													
2001	101	100,9	100,7	100,4	100,3	99,9	99,7	99,4	99,2	98,6	98,2	98	99,7
2002	97,8	97,9	97,9										
Ensemble de l'industrie, à l'exclusion de l'énergie													
2001	100,8	100,7	100,5	100,2	100,1	99,7	99,4	99,1	98,9	98,3	97,9	97,7	99,4
2002	97,5	97,6	97,6										
Biens intermédiaires.													
2001	101,2	101,3	101	100,7	100,6	100	99,3	98,7	98,2	97,4	97	96,7	99,3
2002	97,3	97,2	97,3										
Energie													
2001	98,9	101	101,2	103,7	105,5	104,3	102,1	100,9	102,6	99,3	97,3	95,7	101,0
2002	99,2	98,8	101,7										
Biens intermédiaires, à l'exclusion de l'énergie													
2001	101,4	101,4	101	100,5	100,2	99,7	99,1	98,5	97,9	97,3	97	96,8	99,2
2002	97,1	97,1	96,9										
Biens d'investissement													
2001	100,2	100,1	100	99,9	99,9	99,5	99,6	99,5	99,8	99,1	98,6	98,5	99,6
2002	97,5	97,6	97,7										
Biens de consommation durables													
2001	102,1	101,1	101,1	101,1	101,1	100,9	101	100,9	100,8	100,3	98,7	98,7	100,7
2002	98,8	98,7	98,8										
Biens de consommation non durables													
2001	100,2	100,2	100,2	100,2	100,2	100,1	100,2	100,1	99,9	99,6	99,2	98,8	99,9
2002	98,2	98,6	99,2										
Industries extractives (10-14)													
2001	103,9	104,3	104,6	104,5	104,5	104,5	104,5	104,3	106,1	106	105,9	105,9	104,9
2002	107,9	112,6	112,6										
Industrie manufacturière (15-37)													
2001	100,9	100,8	100,6	100,3	100,2	99,8	99,5	99,2	99	98,4	98	97,8	99,5
2002	97,6	97,7	97,7										
Industrie chimique (24)													
2001	102,5	102,4	102,3	102,3	102,2	102	101,7	101,3	101	100,4	99,6	98,9	101,4
2002	99,2	98,7	98,8										
Fabrications métalliques (28-35)													
2001	100,6	100,3	100,3	100,1	100,1	99,7	99,8	99,6	99,8	99,2	98,6	98,5	99,7
2002	97,6	97,7	97,7										
Production et distribution d'électricité, de gaz et d'eau (40-41)													
2001	106,9	108,9	110,8	111,4	111,8	111,2	111,8	111,4	112,5	112,3	112,2	111,6	111,1
2002	112,8	114,2	113,4										

Avril 2002: indice des prix à la production + 0,4%

En avril 2002, par rapport au mois précédent, l'**indice des prix à la production de l'industrie à l'exclusion de la construction** a augmenté de 0,4%. Une ventilation de ce chiffre entre l'énergie et les autres secteurs, donne une augmentation de 0,5% pour l'énergie et une augmentation de 0,3% pour l'industrie à l'exclusion de l'énergie. Une subdivision plus poussée de l'industrie à l'exclusion de l'énergie, montre +0,9% pour les biens intermédiaires, à l'exclusion de l'énergie, -0,1% pour les biens d'investissement, +0,2% pour les biens de consommation non durables et -0,3% pour les biens de consommation durables.

L'accroissement mensuelle peut également être exprimé sur base annuelle; celui-ci présente un **taux d'inflation** de 4,8%.

En subdivisant l'indice général des indices des prix à la production selon la destination, on constate une diminution de 0,1% au marché intérieur et un accroissement de 0,4% aux marchés extérieurs.

Par rapport à avril de l'année précédente, l'indice des prix à la production de l'industrie à l'exclusion de la construction a diminué de 1,2%. L'indice des prix à la production pour le marché intérieur a baissé de 1,4%, pour les marchés extérieurs il y avait une diminution de 2,1%.

Après la baisse des prix en 2001, surtout dans la deuxième moitié de l'année, les prix à la production semblent se stabiliser et même légèrement augmenter depuis le début de l'année.

Prochain communiqué de presse : 19/06/2002

*

* *

Reproduction autorisée moyennant indication de la source.

Plus d'informations sur la conjoncture !

⇒ pour une vue globale de la conjoncture en Belgique et en Europe, consultez le portail conjoncturel de l'INS (en 4 langues) :

<http://statbel.fgov.be/indicators>

⇒ Tous les renseignements méthodologiques peuvent être obtenus auprès de la personne de contact mentionnée ci-dessous.

⇒ Outre les indices des prix à la production, nous calculons beaucoup d'autres indicateurs : indices des heures travaillées, de la production, de la masse salariale, des salariés, des entrées de commandes, ...

INS rue de Louvain, 44
B-1000 Bruxelles
<http://statbel.fgov.be>

Statisticien responsable: Koen Hooyberghs : tél. 02/548.62.49
Contact – Indicateurs Conjoncturels : tél. 02/548.66.40
christophe.arickx @statbel.mineco.fgov.be

Prix à la production

2001	100,7	101,4	101,0	101,7	101,0	100,7	100,7	100,7	100,7	100,7	100,7	100,7	100,7
2002	100,6	100,3	100,1	100									
Marché extérieur													
	Jan	Fév	Mars	Mars	Mai	Juin	Juil	Août	Sept	Oct	Nov	Déc	Année
2001	101	100,9	100,7	100,4	100,3	99,9	99,7	99,4	99,2	98,6	98,2	98	99,7
2002	97,8	97,9	97,9	98,3									

Indices bruts (2000=100)
Ensemble de l'industrie, à l'exclusion de la construction

Marché global
—
Marché intérieur
◆
Marché extérieur
●

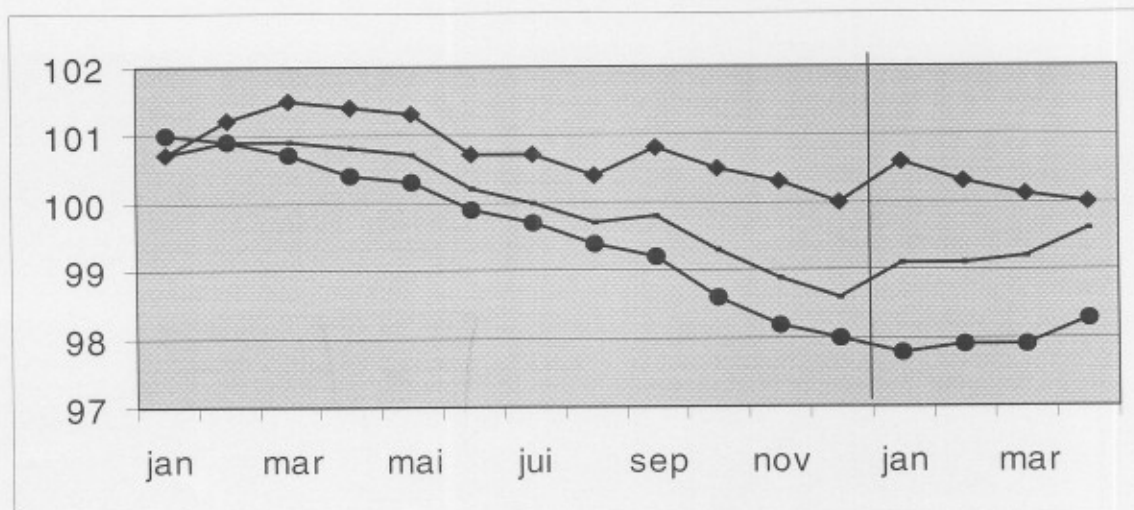

Indices bruts

- ↗ > 1%
- ↘ 0.2% à 1%
- -0.2% à 0.2%
- ↘ -1% à -0.2%
- ↘ < -1%

Comparaison des trois derniers mois avec les trois mois précédents

Branches d'activité / Grands regroupements industriels	Global	Inter.	Exter.
Ensemble de l'industrie, à l'exclusion de la construction	↗	→	→
Energie	↗	↗	↗
Ensemble de l'industrie, à l'exclusion de l'énergie	→	↗	→
Biens intermédiaires	→	↗	↗
Biens d'investissement	↘	→	↘
Biens de consommation durables	→	↘	→
Biens de consommation non-durables	→	→	→
Industries extractives	↗	↗	↗
Industries agricoles et alimentaires	→	↘	→
Textile, habillement, cuir et chaussure	↗	→	↗
Papier et carton; édition et imprimerie	↘	↗	↘
Industrie chimique, du caoutchouc et des plastiques	↘	↘	↗
Fabrications métalliques	↘	↘	↘
Cokéfaction, raffinage et industries nucléaires	↗	↗	↗
Produits minéraux non métalliques	↗	↗	↗
Métallurgie	↗	↗	↗
Meubles	→	↘	↗
Électricité	↗	↗	↗

Mai 2002: indice des prix à la production + 0,1%

En mai 2002, par rapport au mois précédent, l'**indice des prix à la production de l'industrie à l'exclusion de la construction** a augmenté de 0,1%. Une ventilation de ce chiffre entre l'énergie et les autres secteurs, donne une diminution de 0,1% pour l'énergie et une augmentation de 0,1% pour l'industrie à l'exclusion de l'énergie. Une subdivision plus poussée de l'industrie à l'exclusion de l'énergie, montre +0,4% pour les biens intermédiaires, à l'exclusion de l'énergie, -0,1% pour les biens d'investissement, +0,2% pour les biens de consommation non durables et -0,1% pour les biens de consommation durables.

L'accroissement mensuelle peut également être exprimé sur base annuelle; celui-ci présente un **taux d'inflation** de 1,2%.

En subdivisant l'indice général des indices des prix à la production selon la destination, on constate une diminution de 0,3% au marché intérieur et un accroissement de 0,1% aux marchés extérieurs.

Par rapport à mai de l'année précédente, l'indice des prix à la production de l'industrie à l'exclusion de la construction a diminué de 1,0%. L'indice des prix à la production pour le marché intérieur a baissé de 1,6%, pour les marchés extérieurs il y avait une diminution de 1,9%.

Prochain communiqué de presse : 17/07/2002

*
* *

Reproduction autorisée moyennant indication de la source.

Plus d'informations sur la conjoncture !

⇒ pour une vue globale de la conjoncture en Belgique et en Europe, consultez le portail conjoncturel de l'INS (en 4 langues) :

<http://statbel.fgov.be/indicators>

⇒ Tous les renseignements méthodologiques peuvent être obtenus auprès de la personne de contact mentionnée ci-dessous.

⇒ Outre les indices des prix à la production, nous calculons beaucoup d'autres indicateurs : indices des heures travaillées, de la production, de la masse salariale, des salariés, des entrées de commandes, ...

INS rue de Louvain, 44
B-1000 Bruxelles
<http://statbel.fgov.be>

Statisticien responsable: Koen Hooyberghs : tél. 02/548.62.49
Contact – Indicateurs Conjoncturels : tél. 02/548.66.40
christophe.arickx @statbel.mineco.fgov.be

Prix à la production

Indices bruts (2000=100)
Ensemble de l'industrie, à l'exclusion de la construction
Evolution des prix de la production écoulée

Marché global													
	Jan	Fév	Mars	Avril	Mai	Juin	Juil	Août	Sept	Oct	Nov	Déc	Année
2001	100,7	100,9	100,9	100,8	100,7	100,2	100	99,7	99,8	99,3	98,9	98,6	100,0
2002	99,1	99,1	99,2	99,6	99,7								
Marché intérieur													
	Jan	Fév	Mars	Avril	Mai	Juin	Juil	Août	Sept	Oct	Nov	Déc	Année
2001	100,7	101,2	101,5	101,4	101,3	100,7	100,7	100,4	100,8	100,5	100,3	100	100,8
2002	100,6	100,3	100,1	100	99,7								
Marché extérieur													
	Jan	Fév	Mars	Avril	Mai	Juin	Juil	Août	Sept	Oct	Nov	Déc	Année
2001	101	100,9	100,7	100,4	100,3	99,9	99,7	99,4	99,2	98,6	98,2	98	99,7
2002	97,8	97,9	97,9	98,3	98,4								

Indices bruts (2000=100)
Ensemble de l'industrie, à l'exclusion de la construction

Marché global
—
Marché intérieur
◆
Marché extérieur
●

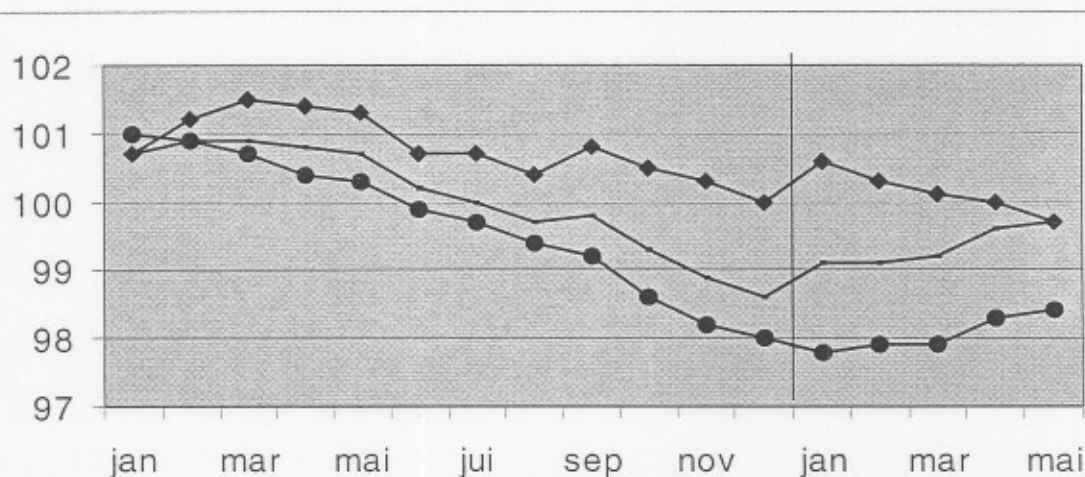

Indices bruts
 // > 1%
 / 0.2% à 1%
 → -0.2% à 0.2%
 \ -1% à -0.2%
 \ \ < -1%
 Comparaison des trois derniers mois avec les trois mois précédents

Branches d'activité / Grands regroupements industriels	Global	Inter.	Exter.
Ensemble de l'industrie, à l'exclusion de la construction	/	\	/
Energie.	//	/	//
Ensemble de l'industrie, à l'exclusion de l'énergie	/	/	/
Biens intermédiaires	/	/	/
Biens d'investissement	→	→	\
Biens de consommation durables	→	\	/
Biens de consommation non-durables	/	/	/
Industries extractives	//	/	//
Industries agricoles et alimentaires	/	\ \	/
Textile, habillement, cuir et chaussure	→	\	/
Papier et carton; édition et imprimerie	\	/	\ \
Industrie chimique, du caoutchouc et des plastiques	//	//	//
Fabrications métalliques	\	\	\
Cokéfaction, raffinage et industries nucléaires	//	//	//
Produits minéraux non métalliques	//	//	/
Métallurgie	//	//	//
Meubles	\	\	/
Électricité	//	//	//

Juin 2002: indice des prix à la production + 0,1%

En juin 2002, par rapport au mois précédent, **l'indice des prix à la production de l'industrie à l'exclusion de la construction** a augmenté de 0,1%. Une ventilation de ce chiffre entre l'énergie et les autres secteurs, donne une diminution de 0,5% pour l'énergie et une augmentation de 0,2% pour l'industrie à l'exclusion de l'énergie. Une subdivision plus poussée de l'industrie à l'exclusion de l'énergie, montre +0,2% pour les biens intermédiaires, à l'exclusion de l'énergie, -0,1% pour les biens d'investissement, +0,0% pour les biens de consommation non durables et +0,4% pour les biens de consommation durables. L'accroissement mensuelle peut également être exprimé sur base annuelle; celui-ci présente un **taux d'inflation** de 1,2%.

En subdivisant l'indice général des indices des prix à la production selon la destination, on constate une diminution de 0,4% au marché intérieur et un accroissement de 0,3% aux marchés extérieurs.

Par rapport à juin de l'année précédente, l'indice des prix à la production de l'industrie à l'exclusion de la construction a diminué de 0,4%. L'indice des prix à la production pour le marché intérieur a baissé de 1,4%, pour les marchés extérieurs il y avait une diminution de 1,2%.

Prochain communiqué de presse : **21/08/2002**

*

* *

Reproduction autorisée moyennant indication de la source.

Plus d'informations sur la conjoncture !

⇒ pour une vue globale de la conjoncture en Belgique et en Europe, consultez le portail conjoncturel de l'INS (en 4 langues) :

<http://statbel.fgov.be/indicators>

⇒ Tous les renseignements méthodologiques peuvent être obtenus auprès de la personne de contact mentionnée ci-dessous.

⇒ Outre les indices des prix à la production, nous calculons beaucoup d'autres indicateurs : indices des heures travaillées, de la production, de la masse salariale, des salariés, des entrées de commandes, ...

INS rue de Louvain, 44
B-1000 Bruxelles
<http://statbel.fgov.be>

Statisticien responsable: Koen Hooyberghs : tél. 02/548.62.49
Contact – Indicateurs Conjoncturels : tél. 02/548.66.40
christophe.arickx @statbel.mineco.fgov.be

Prix à la production

production écoulée

	Jan	Fév	Mars	Avril	Mai	Juin	Juil	Août	Sept	Oct	Nov	Déc	Année
2001	100,7	101,2	101,5	101,4	101,3	100,7	100,7	100,4	100,8	100,5	100,3	100	100,8
2002	100,6	100,3	100,1	100	99,7	99,3							

Marché extérieur													
	Jan	Fév	Mars	Avril	Mai	Juin	Juil	Août	Sept	Oct	Nov	Déc	Année
2001	101	100,9	100,7	100,4	100,3	99,9	99,7	99,4	99,2	98,6	98,2	98	99,7
2002	97,8	97,9	97,9	98,3	98,4	98,7							

Indices bruts (2000=100)
Ensemble de l'industrie, à l'exclusion de la construction

Marché global

Marché intérieur

Marché extérieur

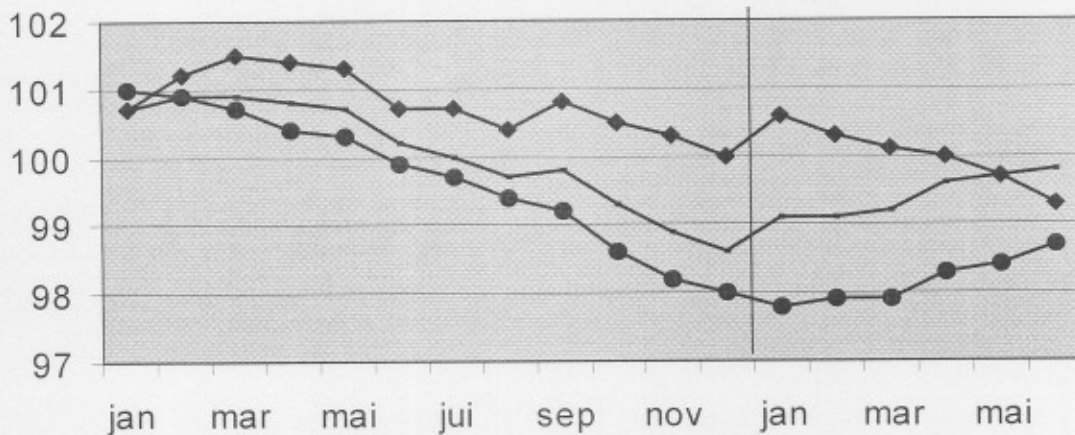

Indices bruts

- ↗ > 1%
- ↘ 0.2% à 1%
- -0.2% à 0.2%
- ↘ -1% à -0.2%
- ↘ < -1%

Comparaison des trois derniers mois avec les trois mois précédents

Branches d'activité / Grands regroupements industriels

	Global	Inter.	Exter.
Ensemble de l'industrie, à l'exclusion de la construction	↗	↘	↗
Energie	↗	→	↗
Ensemble de l'industrie, à l'exclusion de l'énergie	↗	↗	↗
Biens intermédiaires	↗	↗	↗
Biens d'investissement	→	→	→
Biens de consommation durables	→	↘	↗
Biens de consommation non-durables	↗	↗	↗
Industries extractives	↗	↘	↗
Industries agricoles et alimentaires	→	↘	→
Textile, habillement, cuir et chaussure	→	→	→
Papier et carton; édition et imprimerie	↘	→	↘
Industrie chimique, du caoutchouc et des plastiques	↗	↗	↗
Fabrications métalliques	↘	↘	↘
Cokéfaction, raffinage et industries nucléaires	↗	↗	↗
Produits minéraux non métalliques	↗	↗	↘
Métallurgie	↘	↗	↘
Meubles	↘	↘	↗
Électricité	→	→	→

Juillet 2002: indice des prix à la production - 0,2%

En juillet 2002, par rapport au mois précédent, **l'indice des prix à la production de l'industrie à l'exclusion de la construction** a diminué de 0,2%. Une ventilation de ce chiffre entre l'énergie et les autres secteurs, donne une diminution de 0,2% pour l'énergie et une diminution de 0,2% pour l'industrie à l'exclusion de l'énergie. Une subdivision plus poussée de l'industrie à l'exclusion de l'énergie, montre -0,6% pour les biens intermédiaires, à l'exclusion de l'énergie, +0,1% pour les biens d'investissement, -0,2% pour les biens de consommation non durables et -0,1% pour les biens de consommation durables. La baisse mensuelle peut également être exprimée sur base annuelle; celle-ci présente un **taux de déflation** de 2,4%.

En subdivisant l'indice général des indices des prix à la production selon la destination, on constate une augmentation de 0,1% au marché intérieur et une baisse de 0,5% aux marchés extérieurs.

Par rapport à juillet de l'année précédente, l'indice des prix à la production de l'industrie à l'exclusion de la construction a diminué de 0,2%. L'indice des prix à la production pour le marché intérieur a baissé de 1,3%, pour les marchés extérieurs il y avait une diminution de 1,3%.

Prochain communiqué de presse : **18/09/2002**

*

* *

Reproduction autorisée moyennant indication de la source.

Plus d'informations sur la conjoncture !

⇒ pour une vue globale de la conjoncture en Belgique et en Europe, consultez le portail conjoncturel de l'INS (en 4 langues) :

<http://statbel.fgov.be/indicators>

⇒ Tous les renseignements méthodologiques peuvent être obtenus auprès de la personne de contact mentionnée ci-dessous.

⇒ Outre les indices des prix à la production, nous calculons beaucoup d'autres indicateurs : indices des heures travaillées, de la production, de la masse salariale, des salariés, des entrées de commandes, ...

INS rue de Louvain, 44
B-1000 Bruxelles
<http://statbel.fgov.be>

Statisticien responsable: Koen Hooyberghs : tél. 02/548.62.49
Contact – Indicateurs Conjoncturels : tél. 02/548.66.40
christophe.arickx @statbel.mineco.fgov.be

Prix à la production

Indices bruts
(2000=100)
Ensemble de l'industrie, à
l'exclusion de la
construction
Evolution des prix de la
production écoulée

Marché global													
	Jan	Fév	Mars	Avril	Mai	Juin	Juil	Août	Sept	Oct	Nov	Déc	Année
2001	100,7	100,9	100,9	100,8	100,7	100,2	100	99,7	99,8	99,3	98,9	98,6	100,0
2002	99,1	99,2	99,3	99,9	99,9	100	99,8						
Marché intérieur													
	Jan	Fév	Mars	Avril	Mai	Juin	Juil	Août	Sept	Oct	Nov	Déc	Année
2001	100,7	101,2	101,5	101,4	101,3	100,7	100,7	100,4	100,8	100,5	100,3	100	100,8
2002	100,6	100,3	99,9	100,1	99,7	99,3	99,4						
Marché extérieur													
	Jan	Fév	Mars	Avril	Mai	Juin	Juil	Août	Sept	Oct	Nov	Déc	Année
2001	101	100,9	100,7	100,4	100,3	99,9	99,7	99,4	99,2	98,6	98,2	98	99,7
2002	97,8	97,8	97,9	98,6	98,6	98,9	98,4						

Indices bruts
(2000=100)
Ensemble de l'industrie, à
l'exclusion de la
construction

Marché global

Marché intérieur

Marché extérieur

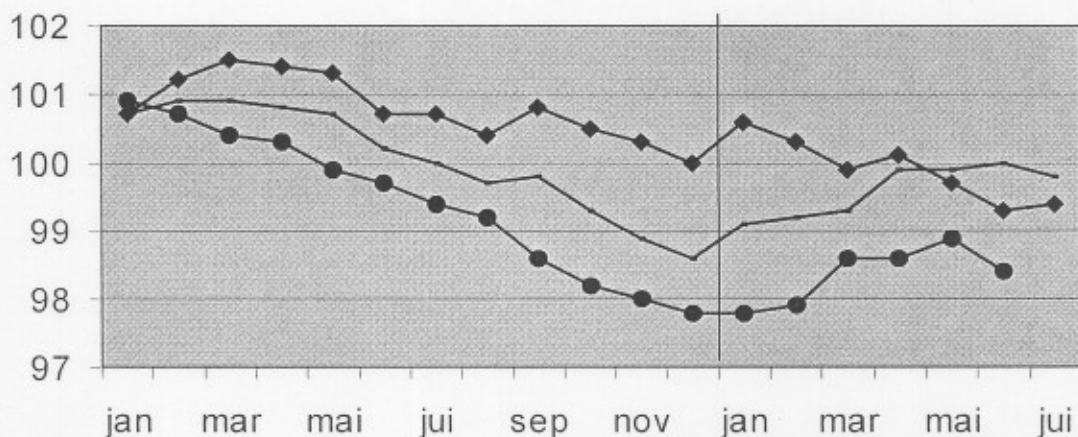

Indices bruts
 // > 1%
 / 0.2% à 1%
 → -0.2% à 0.2%
 \ -1% à -0.2%
 \ \ < -1%
 Comparaison des trois
derniers mois avec les trois
mois précédents

Branches d'activité / Grands regroupements industriels	Global	Inter.	Exter.
Ensemble de l'industrie, à l'exclusion de la construction	/	\	/
Energie	→	\	//
Ensemble de l'industrie, à l'exclusion de l'énergie	/	/	/
Biens intermédiaires	//	//	//
Biens d'investissement	\	\	\
Biens de consommation durables	→	\	/
Biens de consommation non-durables	/	/	→
Industries extractives	\	//	→
Industries agricoles et alimentaires	→	//	//
Textile, habillement, cuir et chaussure	→	→	→
Papier et carton; édition et imprimerie	\	\	/
Industrie chimique, du caoutchouc et des plastiques	//	//	//
Fabrications métalliques	\	\	\
Cokéfaction, raffinage et industries nucléaires	//	//	//
Produits minéraux non métalliques	→	→	\
Métallurgie	//	\	//
Meubles	→	\	→
Électricité	→	→	→

Août 2002: Indice des prix à la production + 0,2%

Inflation sur base annuelle 2,3%

En août 2002, par rapport au mois précédent, l'**indice des prix à la production de l'industrie à l'exclusion de la construction** a augmenté de 0,2%. Une ventilation de ce chiffre entre l'énergie et les autres secteurs, donne une augmentation de 0,1% pour l'énergie et une augmentation de 0,2% pour l'industrie à l'exclusion de l'énergie. Une subdivision plus poussée de l'industrie à l'exclusion de l'énergie, montre +0,3% pour les biens intermédiaires, à l'exclusion de l'énergie, +0,1% pour les biens d'investissement, +0,2% pour les biens de consommation non durables et +0,2% pour les biens de consommation durables.

L'accroissement mensuelle peut également être exprimé sur base annuelle; celui-ci présente un **taux d'inflation** de 2,3%.

En subdivisant l'indice général des indices des prix à la production selon la destination, on constate une augmentation de 0,2% au marché intérieur et un accroissement de 0,2% aux marchés extérieurs.

Par rapport à août de l'année précédente, l'indice des prix à la production de l'industrie à l'exclusion de la construction a augmenté de 0,8%. L'indice des prix à la production pour le marché intérieur a augmenté de 2,0%, pour les marchés extérieurs il y avait une diminution de 0,2%.

Remarquons la divergence entre les prix sur les marchés intérieurs et extérieurs depuis le milieu de l'année passée; tandis que les prix à la production sur le marché belge ont augmenté de 2,5 % comparés à l'an 2000, les prix à l'exportation se sont maintenus presque au même niveau.

On note de fortes hausses des prix dans l'industrie chimique, du caoutchouc et des plastiques (+ 4,2%); la tendance est à la baisse dans la métallurgie (- 4,1%) et la cokéfaction, le raffinage et les industries nucléaires (-2,9%).

Prochain communiqué de presse : **23/10/2002**

*

* *

Reproduction autorisée moyennant indication de la source.

Plus d'informations sur la conjoncture !

⇒ pour une vue globale de la conjoncture en Belgique et en Europe, consultez le portail conjoncturel de l'INS (en 4 langues) :

<http://statbel.fgov.be/indicators>

⇒ Tous les renseignements méthodologiques peuvent être obtenus auprès de la personne de contact mentionnée ci-dessous.

⇒ Outre les indices des prix à la production, nous calculons beaucoup d'autres indicateurs : indices des heures travaillées, de la production, de la masse salariale, des salariés, des entrées de commandes, ...

INS rue de Louvain, 44
B-1000 Bruxelles
<http://statbel.fgov.be>

Statisticien responsable: Koen Hooyberghs : tél. 02/548.62.49
Contact – Indicateurs Conjoncturels : tél. 02/548.66.40
annie.trenson@statbel.mineco.fgov.be

Prix à la production

Indices bruts
(2000=100)
Ensemble de l'industrie, à
l'exclusion de la
construction
Evolution des prix de la
production écoulée

Marché global													
	Jan	Fév	Mars	Avril	Mai	Juin	Juil	Août	Sept	Oct	Nov	Déc	Année
2001	100,6	100,8	100,9	101,0	101,0	100,6	100,4	100,2	100,5	99,9	99,7	99,4	100,4
2002	99,9	99,9	100,0	100,8	100,8	101,0	100,9	101,0					
Marché intérieur													
	Jan	Fév	Mars	Avril	Mai	Juin	Juil	Juil	Sept	Oct	Nov	Déc	Année
2001	100,5	101,0	101,3	101,3	101,3	100,8	100,7	100,6	101,1	100,7	100,6	100,5	100,9
2002	101,5	101,5	101,5	102,1	102,1	102,2	102,4	102,5					
Marché extérieur													
	Jan	Fév	Mars	Avril	Mai	Juin	Juil	Juil	Sept	Oct	Nov	Déc	Année
2001	100,9	100,9	100,8	100,8	100,8	100,6	100,4	100,2	100,2	99,4	99,2	99,0	100,3
2002	98,7	98,8	98,9	99,7	99,8	100,2	99,8	100,0					

Indices bruts
(2000=100)
Ensemble de l'industrie, à
l'exclusion de la
construction

Marché global

Marché intérieur

Marché extérieur

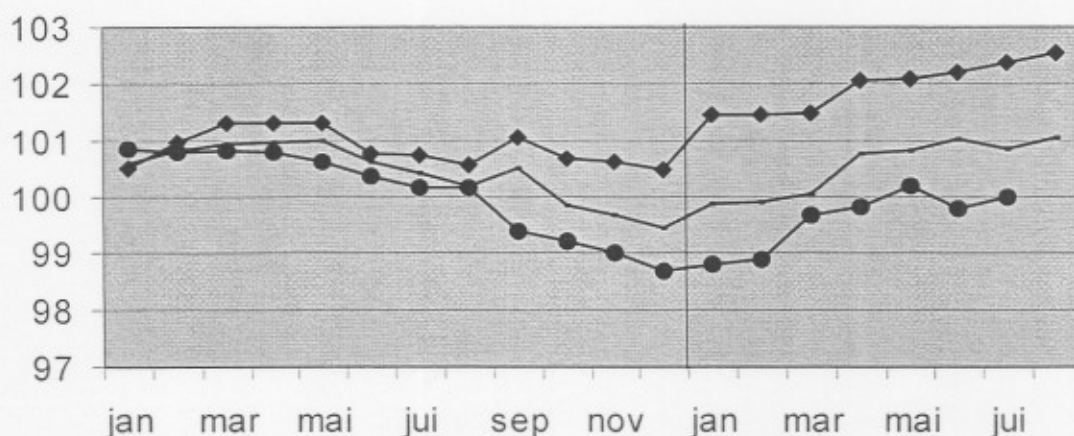

Indices bruts

↗ > 1%
↘ 0.2% à 1%
→ -0.2% à 0.2%
↖ -1% à -0.2%
↘ < -1%

Comparaison des trois
derniers mois avec les trois
mois précédents

Branches d'activité / Grands regroupements industriels

	Global	Inter.	Exter.
Ensemble de l'industrie, à l'exclusion de la construction	↗	↗	↗
Energie	↘	→	↘
Ensemble de l'industrie, à l'exclusion de l'énergie	↗	↗	↗
Biens intermédiaires	↗	↗	↗
Biens d'investissement	→	→	→
Biens de consommation durables	↗	→	↗
Biens de consommation non-durables	↗	↗	↗
Industries extractives	→	→	→
Industries agricoles et alimentaires	↘	↗	↘
Textile, habillement, cuir et chaussure	→	→	→
Papier et carton; édition et imprimerie	↗	→	↗
Industrie chimique, du caoutchouc et des plastiques	↗	↗	↗
Fabrications métalliques	↘	↘	↘
Cokéfaction, raffinage et industries nucléaires	↘	↘	↘
Produits minéraux non métalliques	↗	↗	↗
Métallurgie	↘	↘	↘
Meubles	→	→	→
Électricité	→	→	→

Septembre 2002: Indice des prix à la production + 0,3%

Industries agricoles et alimentaires – 1,6%; Industrie chimique, du caoutchouc et des plastiques + 2,4 %

En septembre 2002, par rapport au mois précédent, **l'indice des prix à la production de l'industrie à l'exclusion de la construction** a augmenté de 0,3%. Une ventilation de ce chiffre entre l'énergie et les autres secteurs, donne une augmentation de 1,0% pour l'énergie et une augmentation de 0,1% pour l'industrie à l'exclusion de l'énergie. Une subdivision plus poussée de l'industrie à l'exclusion de l'énergie, montre -0,1% pour les biens intermédiaires, à l'exclusion de l'énergie, +0,3% pour les biens d'investissement, +0,2% pour les biens de consommation non durables et +0,3% pour les biens de consommation durables.

L'accroissement mensuelle peut également être exprimé sur base annuelle; celui-ci présente un **taux d'inflation** de 3,2%.

En subdivisant l'indice général des indices des prix à la production selon la destination, on constate une augmentation de 0,1% au marché intérieur et un accroissement de 0,1% aux marchés extérieurs.

Par rapport à septembre de l'année précédente, l'indice des prix à la production de l'industrie à l'exclusion de la construction a augmenté de 0,8%. L'indice des prix à la production pour le marché intérieur a augmenté de 1,6%, pour les marchés extérieurs il y avait une diminution de 0,1%.

Prochain communiqué de presse : **20/11/2002**

*

* *

Reproduction autorisée moyennant indication de la source.

Plus d'informations sur la conjoncture !

⇒ pour une vue globale de la conjoncture en Belgique et en Europe, consultez le portail conjoncturel de l'INS (en 4 langues) :

<http://statbel.fgov.be/indicators>

⇒ Tous les renseignements méthodologiques peuvent être obtenus auprès de la personne de contact mentionnée ci-dessous.

⇒ Outre les indices des prix à la production, nous calculons beaucoup d'autres indicateurs : indices des heures travaillées, nouvelles commandes, masse salariale, nombre d'employés, coût de matériaux, prix à la production, permis de bâtir, chiffre d'affaires,

INS rue de Louvain, 44
B-1000 Bruxelles
<http://statbel.fgov.be>

Statisticien responsable: Koen Hooyberghs : tél. 02/548.62.49
Contact – Indicateurs Conjoncturels : tél. 02/548.64.82
annie.trenson@statbel.mineco.fgov.be

Prix à la production

Indices bruts
(2000=100)
Ensemble de l'industrie, à
l'exclusion de la
construction
Evolution des prix de la
production écoulée

Marché global													
	Jan	Fév	Mars	Avril	Mai	Juin	Juil	Août	Sept	Oct	Nov	Déc	Année
2001	100,6	100,8	100,9	101,0	101,0	100,6	100,4	100,2	100,5	99,9	99,7	99,4	100,4
2002	99,9	99,9	100,0	100,8	100,8	101,0	100,9	101,0	101,3				
Marché intérieur													
	Jan	Fév	Mars	Avril	Mai	Juin	Juil	Août	Sept	Oct	Nov	Déc	Année
2001	100,5	101,0	101,3	101,3	101,3	100,8	100,7	100,6	101,1	100,7	100,6	100,5	100,9
2002	101,5	101,5	101,5	102,1	102,1	102,2	102,4	102,5	102,6				
Marché extérieur													
	Jan	Fév	Mars	Avril	Mai	Juin	Juil	Août	Sept	Oct	Nov	Déc	Année
2001	100,9	100,9	100,8	100,8	100,8	100,6	100,4	100,2	100,2	99,4	99,2	99,0	100,3
2002	98,7	98,8	98,9	99,7	99,8	100,2	99,8	100,0	100,1				

Indices bruts
(2000=100)
Ensemble de l'industrie, à
l'exclusion de la
construction

Marché global

Marché intérieur

Marché extérieur

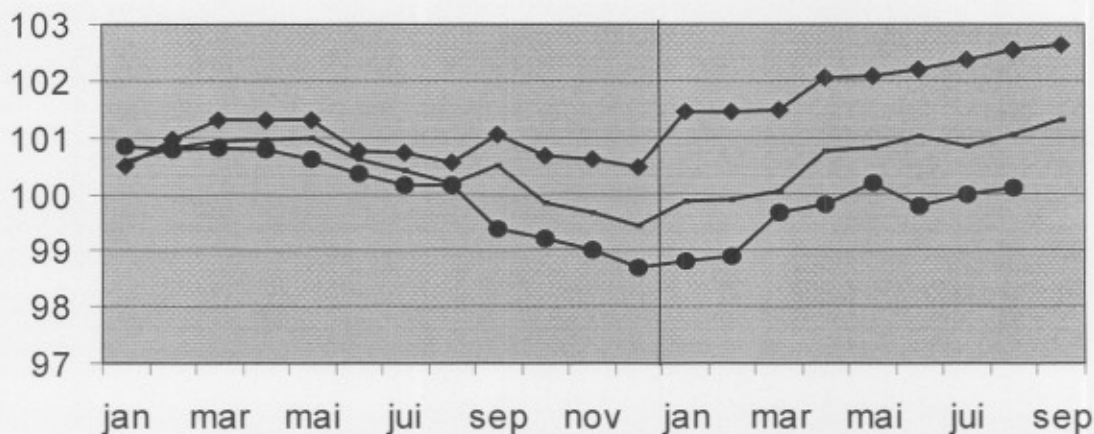

Indices bruts

↗ > 1%
↘ 0.2% à 1%
→ -0.2% à 0.2%
↘ -1% à -0.2%
↘ < -1%

Comparaison des trois
derniers mois avec les trois
mois précédents

Branches d'activité / Grands regroupements industriels

	Global	Inter.	Exter.
Ensemble de l'industrie, à l'exclusion de la construction	→	↗	→
Energie.	→	→	→
Ensemble de l'industrie, à l'exclusion de l'énergie	↗	↗	→
Biens intermédiaires	→	↗	↘
Biens d'investissement	↗	↗	↗
Biens de consommation durables	→	↘	↗
Biens de consommation non-durables	↗	↗	↗
Industries extractives	→	→	→
Industries agricoles et alimentaires	↘	↗	↘
Textile, habillement, cuir et chaussure	→	→	→
Papier et carton; édition et imprimerie	↗	↗	↗
Industrie chimique, du caoutchouc et des plastiques	↗	↗	↗
Fabrications métalliques	→	→	→
Cokéfaction, raffinage et industries nucléaires	→	→	→
Produits minéraux non métalliques	↗	↗	↗
Métallurgie	↘	↘	↘
Meubles	↘	↘	→
Électricité	→	→	→

Octobre 2002: Indice des prix à la production + 0,1%

Industrie chimique, du caoutchouc et des plastiques - 0,8 %,
Fabrications métalliques + 0,4%

En octobre 2002, par rapport au mois précédent, **l'indice des prix à la production de l'industrie à l'exclusion de la construction** a augmenté de 0,1%. Une ventilation de ce chiffre entre l'énergie et les autres secteurs, donne une augmentation de 0,6% pour l'énergie et une diminution de 0,1% pour l'industrie à l'exclusion de l'énergie. Une subdivision plus poussée de l'industrie à l'exclusion de l'énergie, montre +0,1% pour les biens intermédiaires, à l'exclusion de l'énergie, -0,1% pour les biens d'investissement, +0,2% pour les biens de consommation non durables et -0,3% pour les biens de consommation durables. L'accroissement mensuelle peut également être exprimé sur base annuelle; celui-ci présente un **taux d'inflation** de 0,7%.

En subdivisant l'indice général des indices des prix à la production selon la destination, on constate une augmentation de 0,1% au marché intérieur et une baisse de 0,2% aux marchés extérieurs.

Par rapport à octobre de l'année précédente, l'indice des prix à la production de l'industrie à l'exclusion de la construction a augmenté de 1,5%. L'indice des prix à la production pour le marché intérieur a augmenté de 2,1%, pour les marchés extérieurs il y avait une augmentation de 0,5%.

Prochain communiqué de presse : **18/12/2002**

*
* *

Reproduction autorisée moyennant indication de la source.

Plus d'informations sur la conjoncture !

⇒ pour une vue globale de la conjoncture en Belgique et en Europe, consultez le portail conjoncturel de l'INS (en 4 langues) :

<http://statbel.fgov.be/indicators>

⇒ Tous les renseignements méthodologiques peuvent être obtenus auprès de la personne de contact mentionnée ci-dessous.

⇒ Outre les indices des prix à la production, nous calculons beaucoup d'autres indicateurs : indices des heures travaillées; nouvelles commandes, masse salariale, nombre d'employés, coût de matériaux, prix à la production, permis de bâtir, chiffre d'affaires,

INS rue de Louvain, 44
B-1000 Bruxelles
<http://statbel.fgov.be>

Statisticien responsable: Koen Hooyberghs : tél. 02/548.62.49
Contact – Indicateurs Conjoncturels : tél. 02/548.64.82
annie.trenson@statbel.mineco.fgov.be

Prix à la production

Indices bruts
(2000=100)
Ensemble de l'industrie, à
l'exclusion de la
construction
Evolution des prix de la
production écoulée

Marché global													
	Jan	Fév	Mars	Avril	Mai	Juin	Juil	Août	Sept	Oct	Nov	Déc	Année
2001	100,6	100,8	100,9	101,0	101,0	100,6	100,4	100,2	100,5	99,9	99,7	99,4	100,4
2002	99,9	99,9	100,0	100,8	100,8	101,0	100,9	101,0	101,3	101,4			
Marché intérieur													
	Jan	Fév	Mars	Avril	Mai	Juin	Juil	Août	Sept	Oct	Nov	Déc	Année
2001	100,5	101,0	101,3	101,3	101,3	100,8	100,7	100,6	101,1	100,7	100,6	100,5	100,9
2002	101,5	101,5	101,5	102,1	102,1	102,2	102,4	102,5	102,6	102,8			
Marché extérieur													
	Jan	Fév	Mars	Avril	Mai	Juin	Juil	Août	Sept	Oct	Nov	Déc	Année
2001	100,9	100,9	100,8	100,8	100,8	100,6	100,4	100,2	100,2	99,4	99,2	99,0	100,3
2002	98,7	98,8	98,9	99,7	99,8	100,2	99,8	100,0	100,1	99,9			

Indices bruts
(2000=100)
Ensemble de l'industrie, à
l'exclusion de la
construction

Marché global
—
Marché intérieur
◆
Marché extérieur
●

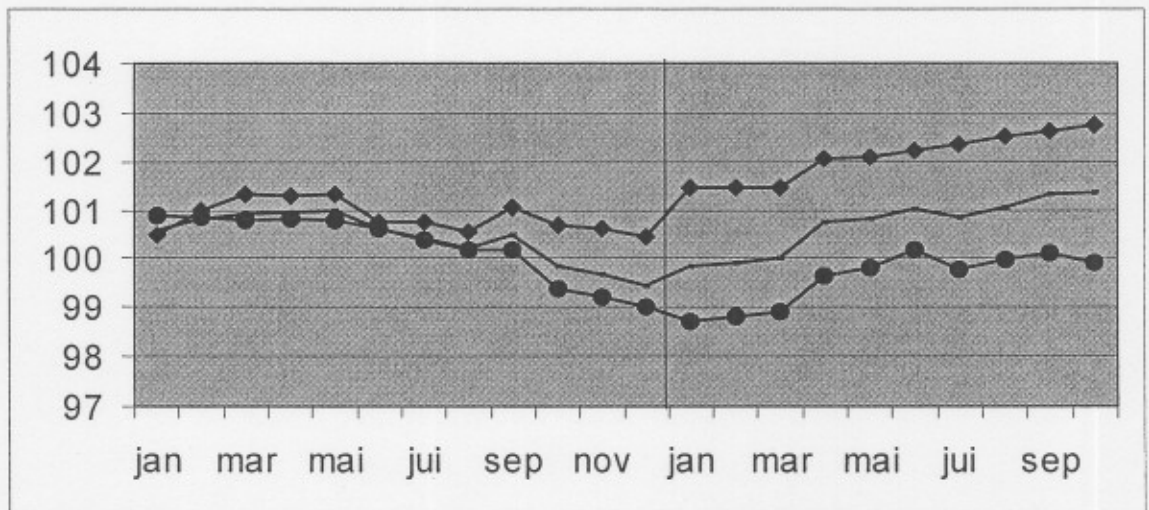

Indices bruts
↗↗ > 1%
↗ 0.2% à 1%
→ -0.2% à 0.2%
↘ -1% à -0.2%
↘↘ < -1%

Comparaison des trois
derniers mois avec les trois
mois précédents

Branches d'activité / Grands regroupements industriels	Global	Inter.	Exter.
Ensemble de l'industrie, à l'exclusion de la construction	↗	↗	→
Energie.	↗	→	↗↗
Ensemble de l'industrie, à l'exclusion de l'énergie	↗	↗	→
Biens intermédiaires	→	↗	↘
Biens d'investissement	↗	↗	↗
Biens de consommation durables	↗	→	↗
Biens de consommation non-durables	↗	↗	↗
Industries extractives	→	→	→
Industries agricoles et alimentaires	↘	↗	↘↘
Textile, habillement, cuir et chaussure	→	→	↗
Papier et carton; édition et imprimerie	↗↗	↗↗	↗
Industrie chimique, du caoutchouc et des plastiques	↗↗	↗↗	↗
Fabrications métalliques	↗	→	↗
Cokéfaction, raffinage et industries nucléaires	↗↗	↗↗	↗↗
Produits minéraux non métalliques	↗	↗	↗
Métallurgie	↘↘	↘↘	↘↘
Meubles	→	→	→
Électricité	→	→	→

Novembre 2002: Indice des prix à la production - 0,2%

En novembre 2002, par rapport au mois précédent, **l'indice des prix à la production de l'industrie à l'exclusion de la construction** a diminué de 0,2%. Une ventilation de ce chiffre entre l'énergie et les autres secteurs, donne une diminution de 0,7% pour l'énergie et une diminution de 0,1% pour l'industrie à l'exclusion de l'énergie. Une subdivision plus poussée de l'industrie à l'exclusion de l'énergie, montre -0,4% pour les biens intermédiaires, à l'exclusion de l'énergie, +0,0% pour les biens d'investissement, +0,0% pour les biens de consommation non durables et -0,1% pour les biens de consommation durables.

La baisse mensuelle peut également être exprimée sur base annuelle; celle-ci présente un **taux de déflation** de 2,7%.

En subdivisant l'indice général des indices des prix à la production selon la destination, on constate une statu quo (+0,0%) au marché intérieur et une baisse de 0,3% aux marchés extérieurs.

Par rapport à novembre de l'année précédente, l'indice des prix à la production de l'industrie à l'exclusion de la construction a augmenté de 1,5%. L'indice des prix à la production pour le marché intérieur a augmenté de 2,2%, pour les marchés extérieurs il y avait une augmentation de 0,4%.

Prochain communiqué de presse : 22/01/2003

*

* *

Reproduction autorisée moyennant indication de la source.

Plus d'informations sur la conjoncture !

⇒ pour une vue globale de la conjoncture en Belgique et en Europe, consultez le portail conjoncturel de l'INS (en 4 langues) :

<http://statbel.fgov.be/indicators>

⇒ Tous les renseignements méthodologiques peuvent être obtenus auprès de la personne de contact mentionnée ci-dessous.

⇒ Outre les indices des prix à la production, nous calculons beaucoup d'autres indicateurs : indices des heures travaillées, nouvelles commandes, masse salariale, nombre d'employés, coût de matériaux, prix à la production, permis de bâtir, chiffre d'affaires,

INS rue de Louvain, 44
B-1000 Bruxelles
<http://statbel.fgov.be>

Statisticien responsable: Koen Hooyberghs : tél. 02/548.62.49
Contact – Indicateurs Conjoncturels : tél. 02/548.64.82
annie.trenson@statbel.mineco.fgov.be

Prix à la production

Indices bruts (2000=100)
Ensemble de l'industrie, à l'exclusion de la construction
Evolution des prix de la production écoulée

Marché global													
	Jan	Fév	Mars	Avril	Mai	Juin	Juil	Août	Sept	Oct	Nov	Déc	Année
2001	100,6	100,8	100,9	101,0	101,0	100,6	100,4	100,2	100,5	99,9	99,7	99,4	100,4
2002	99,9	99,9	100,0	100,8	100,8	101,0	100,9	101,0	101,3	101,4	101,1		
Marché intérieur													
	Jan	Fév	Mars	Avril	Mai	Juin	Juil	Août	Sept	Oct	Nov	Déc	Année
2001	100,5	101,0	101,3	101,3	101,3	100,8	100,7	100,6	101,1	100,7	100,6	100,5	100,9
2002	101,5	101,5	101,5	102,1	102,1	102,2	102,4	102,5	102,6	102,8	102,8		
Marché extérieur													
	Jan	Fév	Mars	Avril	Mai	Juin	Juil	Août	Sept	Oct	Nov	Déc	Année
2001	100,9	100,9	100,8	100,8	100,8	100,6	100,4	100,2	100,2	99,4	99,2	99,0	100,3
2002	98,7	98,8	98,9	99,7	99,8	100,2	99,8	100,0	100,1	99,9	99,6		

Indices bruts (2000=100)
Ensemble de l'industrie, à l'exclusion de la construction

Marché global
—
Marché intérieur
◆
Marché extérieur
●

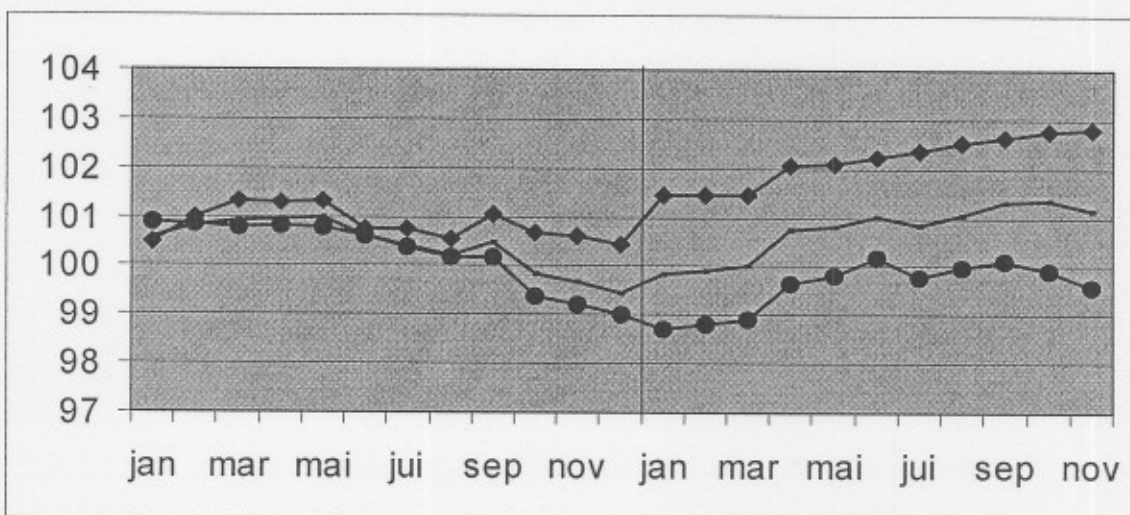

Indices bruts

- ↗ > 1%
- ↘ 0.2% à 1%
- -0.2% à 0.2%
- ↘ -1% à -0.2%
- ↘ < -1%

Comparaison des trois derniers mois avec les trois mois précédents

Branches d'activité / Grands regroupements industriels	Global	Inter.	Exter.
Ensemble de l'industrie, à l'exclusion de la construction	↗	↗	→
Energie.	↗↗	→	↗↗
Ensemble de l'industrie, à l'exclusion de l'énergie	→	↗	→
Biens intermédiaires	→	↗	↘
Biens d'investissement	↗	↗	↗
Biens de consommation durables	↗	↗	↗
Biens de consommation non-durables	→	→	→
Industries extractives	→	→	→
Industries agricoles et alimentaires	→	↗	↘↘
Textile, habillement, cuir et chaussure	↗	↗	↗
Papier et carton; édition et imprimerie	↗	↗	→
Industrie chimique, du caoutchouc et des plastiques	↘	↗	↘
Fabrications métalliques	↗	→	↗
Cokéfaction, raffinage et industries nucléaires	↗↗	↗↗	↗↗
Produits minéraux non métalliques	↗	→	↗
Métallurgie	↗	↗↗	→
Meubles	→	↗	↘
Électricité	→	→	→

Décembre 2002: Indice des prix à la production - 0,3%

En décembre 2002, par rapport au mois précédent, **l'indice des prix à la production de l'industrie à l'exclusion de la construction** a diminué de 0,3%. Une ventilation de ce chiffre entre l'énergie et les autres secteurs, donne une diminution de 0,4% pour l'énergie et une diminution de 0,4% pour l'industrie à l'exclusion de l'énergie. Une subdivision plus poussée de l'industrie à l'exclusion de l'énergie, montre +0,0% pour les biens intermédiaires, à l'exclusion de l'énergie, -0,7% pour les biens d'investissement, +0,0% pour les biens de consommation non durables et +0,0% pour les biens de consommation durables.

La baisse mensuelle peut également être exprimée sur base annuelle; celle-ci présente un **taux de déflation** de 4,1%.

En subdivisant l'indice général des indices des prix à la production selon la destination, on constate une diminution de 0,2% au marché intérieur et une baisse de 0,6% aux marchés extérieurs.

Par rapport à décembre de l'année précédente, l'indice des prix à la production de l'industrie à l'exclusion de la construction a augmenté de 1,4%. L'indice des prix à la production pour le marché intérieur a augmenté de 2,2%, pour les marchés extérieurs il reste stable (+0,0%).

Prochain communiqué de presse : 26/02/2003

*

* *

Reproduction autorisée moyennant indication de la source.

Plus d'informations sur la conjoncture !

⇒ pour une vue globale de la conjoncture en Belgique et en Europe, consultez le portail conjoncturel de l'INS (en 4 langues) :

<http://statbel.fgov.be/indicators>

⇒ Tous les renseignements méthodologiques peuvent être obtenus auprès de la personne de contact mentionnée ci-dessous.

⇒ Outre les indices des prix à la production, nous calculons beaucoup d'autres indicateurs : indices des heures travaillées, nouvelles commandes, masse salariale, nombre d'employés, coût de matériaux, prix à la production, permis de bâtir, chiffre d'affaires,

INS rue de Louvain, 44
B-1000 Bruxelles
<http://statbel.fgov.be>

Statisticien responsable: Koen Hooyberghs : tél. 02/548.62.49
Contact – Indicateurs Conjoncturels : tél. 02/548.64.82
annie.trenson@statbel.mineco.fgov.be

Prix à la production

Indices bruts
(2000=100)
Ensemble de l'industrie, à
l'exclusion de la
construction
*Evolution des prix de la
production écoulée*

Marché global													
	Jan	Fév	Mars	Avril	Mai	Juin	Juil	Août	Sept	Oct	Nov	Déc	Année
2001	100,6	100,8	100,9	101,0	101,0	100,6	100,4	100,2	100,5	99,9	99,7	99,4	100,4
2002	99,9	99,9	100,0	100,8	100,8	101,0	100,9	101,0	101,3	101,4	101,1	100,8	100,7
Marché intérieur													
	Jan	Fév	Mars	Avril	Mai	Juin	Juil	Août	Sept	Oct	Nov	Déc	Année
2001	100,5	101,0	101,3	101,3	101,3	100,8	100,7	100,6	101,1	100,7	100,6	100,5	100,9
2002	101,5	101,5	101,5	102,1	102,1	102,2	102,4	102,5	102,6	102,8	102,8	102,6	102,2
Marché extérieur													
	Jan	Fév	Mars	Avril	Mai	Juin	Juil	Août	Sept	Oct	Nov	Déc	Année
2001	100,9	100,9	100,8	100,8	100,8	100,6	100,4	100,2	100,2	99,4	99,2	99,0	100,3
2002	98,7	98,8	98,9	99,7	99,8	100,2	99,8	100,0	100,1	99,9	99,6	99,0	99,5

Indices bruts
(2000=100)
Ensemble de l'industrie, à
l'exclusion de la
construction

Marché global
—
Marché intérieur
◆
Marché extérieur
●

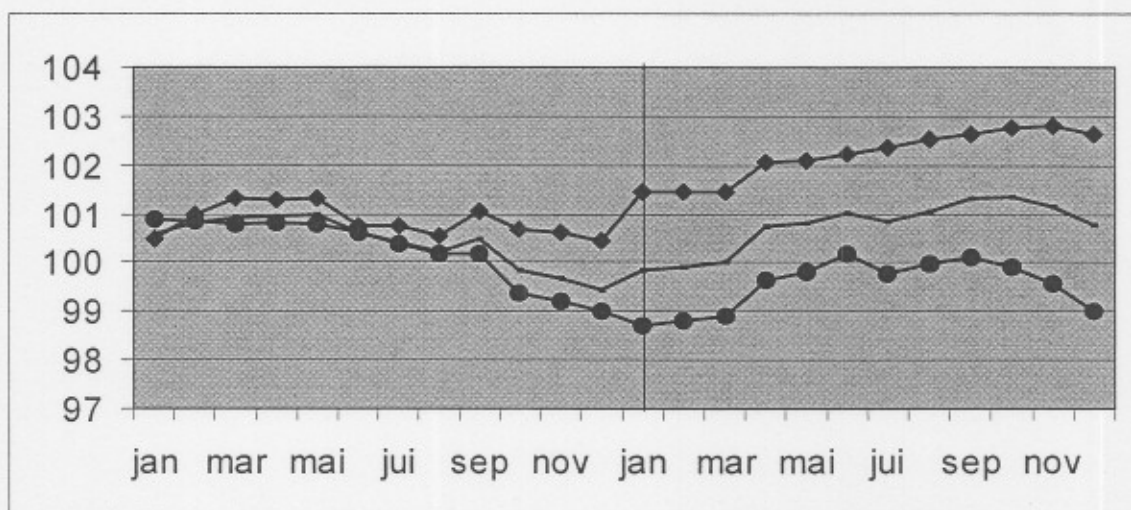

Indices bruts
↗ > 1%
↘ 0.2% à 1%
→ -0.2% à 0.2%
↘ -1% à -0.2%
↘ < -1%
Comparaison des trois
derniers mois avec les trois
mois précédents

Branches d'activité / Grands regroupements industriels	Global	Inter.	Exter.
Ensemble de l'industrie, à l'exclusion de la construction	→	↗	↘
Energie	→	↗	↗
Ensemble de l'industrie, à l'exclusion de l'énergie	→	↗	↘
Biens intermédiaires	↗	→	↘
Biens d'investissement	→	→	→
Biens de consommation durables	↗	↗	→
Biens de consommation non-durables	↘	→	→
Industries extractives	→	→	→
Industries agricoles et alimentaires	→	↗	→
Textile, habillement, cuir et chaussure	↗	↗	↗
Papier et carton; édition et imprimerie	↘	↘	↘
Industrie chimique, du caoutchouc et des plastiques	↘	→	↘
Fabrications métalliques	→	→	↗
Cokéfaction, raffinage et industries nucléaires	↗	↗	↗
Produits minéraux non métalliques	→	→	→
Métallurgie	↗	↗	↗
Meubles	↗	↗	↘
Électricité	→	→	→

Janvier 2003: Indice des prix à la production - 0,4%

En janvier 2003, par rapport au mois précédent, **l'indice des prix à la production de l'industrie à l'exclusion de la construction** a diminué de 0,4%. Une ventilation de ce chiffre entre l'énergie et les autres secteurs, donne une diminution de 2,0% pour l'énergie et une diminution de 0,4% pour l'industrie à l'exclusion de l'énergie. Une subdivision plus poussée de l'industrie à l'exclusion de l'énergie, montre -0,8% pour les biens intermédiaires, à l'exclusion de l'énergie, +0,2% pour les biens d'investissement, -0,1% pour les biens de consommation non durables et +0,0% pour les biens de consommation durables. La baisse mensuelle peut également être exprimée sur base annuelle; celle-ci présente un **taux de déflation** de 4,3%.

En subdivisant l'indice général des indices des prix à la production selon la destination, on constate une diminution de 0,2% au marché intérieur et une baisse de 0,4% aux marchés extérieurs.

Par rapport à janvier de l'année précédente, l'indice des prix à la production de l'industrie à l'exclusion de la construction a augmenté de 1,1%. L'indice des prix à la production pour le marché intérieur a augmenté de 1,4%, pour les marchés extérieurs il y avait une augmentation de 0,5%.

Prochain communiqué de presse : **26/03/2003**

*
* *

Reproduction autorisée moyennant indication de la source.

Plus d'informations sur la conjoncture !

⇒ pour une vue globale de la conjoncture en Belgique et en Europe, consultez le portail conjoncturel de l'INS (en 4 langues) :

<http://statbel.fgov.be/indicators>

⇒ Tous les renseignements méthodologiques peuvent être obtenus auprès de la personne de contact mentionnée ci-dessous.

⇒ Outre les indices des prix à la production, nous calculons beaucoup d'autres indicateurs : indices des heures travaillées, nouvelles commandes, masse salariale, nombre d'employés, coût de matériaux, prix à la production, permis de bâtir, chiffre d'affaires,

INS rue de Louvain, 44
B-1000 Bruxelles
<http://statbel.fgov.be>

Statisticien responsable: Koen Hooyberghs : tél. 02/548.62.49
Contact – Indicateurs Conjoncturels : tél. 02/548.64.82
annie.trenson@statbel.mineco.fgov.be

Prix à la production

Indices bruts
(2000=100)
Ensemble de l'industrie, à
l'exclusion de la
construction
Evolution des prix de la
production écoulée

Marché global													
	Jan	Fév	Mars	Avril	Mai	Juin	Juil	Août	Sept	Oct	Nov	Déc	Année
2002	99,9	99,9	100,0	100,8	100,8	101,0	100,9	101,0	101,3	101,4	101,1	101,3	100,8
2003	100,9												
Marché intérieur													
	Jan	Fév	Mars	Avril	Mai	Juin	Juil	Août	Sept	Oct	Nov	Déc	Année
2002	101,5	101,5	101,5	102,1	102,1	102,2	102,4	102,5	102,6	102,8	102,8	103,1	102,2
2003	102,9												
Marché extérieur													
	Jan	Fév	Mars	Avril	Mai	Juin	Juil	Août	Sept	Oct	Nov	Déc	Année
2002	98,7	98,8	98,9	99,7	99,8	100,2	99,8	100,0	100,1	99,9	99,6	99,6	99,6
2003	99,2												

Indices bruts
(2000=100)
Ensemble de l'industrie, à
l'exclusion de la
construction

Marché global

Marché intérieur

Marché extérieur

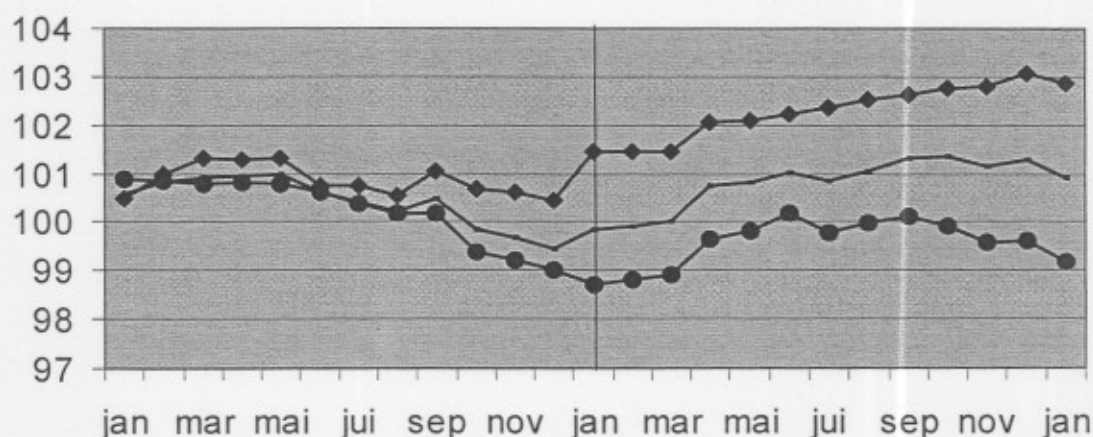

Indices bruts

↗ > 1%
↘ 0.2% à 1%
→ -0.2% à 0.2%
↘ -1% à -0.2%
↘ < -1%

Comparaison des trois
derniers mois avec les trois
mois précédents

Branches d'activité / Grands regroupements industriels

	Global	Inter.	Exter.
Ensemble de l'industrie, à l'exclusion de la construction	→	↘	↘
Energie.	↘	↘	→
Ensemble de l'industrie, à l'exclusion de l'énergie	→	↘	↘
Biens intermédiaires	↘	↘	↘
Biens d'investissement	→	→	→
Biens de consommation durables	↗	↘	→
Biens de consommation non-durables	→	↘	↘
Industries extractives	↘	↘	↘
Industries agricoles et alimentaires	↘	↘	↘
Textile, habillement, cuir et chaussure	→	→	→
Papier et carton; édition et imprimerie	↘	↘	↘
Industrie chimique, du caoutchouc et des plastiques	↘	↘	↘
Fabrications métalliques	↗	↗	↘
Cokéfaction, raffinage et industries nucléaires	↘	↘	↘
Produits minéraux non métalliques	↘	↘	↘
Métallurgie	↗	↗	↗
Meubles	↘	↘	↘
Électricité	→	→	→

Février 2003: Indice des prix à la production + 0,2%

En février 2003, par rapport au mois précédent, **l'indice des prix à la production de l'industrie à l'exclusion de la construction** a augmenté de 0,2%. Une ventilation de ce chiffre entre l'énergie et les autres secteurs, donne une augmentation de 0,3% pour l'énergie et une augmentation de 0,2% pour l'industrie à l'exclusion de l'énergie. Une subdivision plus poussée de l'industrie à l'exclusion de l'énergie, montre +0,4% pour les biens intermédiaires, à l'exclusion de l'énergie, +0,1% pour les biens d'investissement, +0,3% pour les biens de consommation non durables et +0,5% pour les biens de consommation durables.

L'accroissement mensuelle peut également être exprimé sur base annuelle; celui-ci présente un **taux d'inflation** de 2,3%.

En subdivisant l'indice général des indices des prix à la production selon la destination, on constate une augmentation de 0,4% au marché intérieur et un accroissement de 0,2% aux marchés extérieurs.

Par rapport à janvier de l'année précédente, l'indice des prix à la production de l'industrie à l'exclusion de la construction a augmenté de 0,3%. L'indice des prix à la production pour le marché intérieur a augmenté de 1,4%, pour les marchés extérieurs il y avait une diminution de 0,5%.

Prochain communiqué de presse : 23/04/2003

*

* *

Reproduction autorisée moyennant indication de la source.

Plus d'informations sur la conjoncture !

⇒ pour une vue globale de la conjoncture en Belgique et en Europe, consultez le portail conjoncturel de l'INS (en 4 langues) :

<http://statbel.fgov.be/indicators>

⇒ Tous les renseignements méthodologiques peuvent être obtenus auprès de la personne de contact mentionnée ci-dessous.

⇒ Outre les indices des prix à la production, nous calculons beaucoup d'autres indicateurs : indices des heures travaillées, nouvelles commandes, masse salariale, nombre d'employés, coût de matériaux, prix à la production, permis de bâtir, chiffre d'affaires,

INS rue de Louvain, 44
B-1000 Bruxelles
<http://statbel.fgov.be>

Statisticien responsable: Koen Hooyberghs : tél. 02/548.62.49
Contact – Indicateurs Conjoncturels : tél. 02/548.64.82
annie.trenson@statbel.mineco.fgov.be

Prix à la production

Indices bruts
(2000=100)
Ensemble de l'industrie, à
l'exclusion de la
construction
Evolution des prix de la
production écoulee

Marché global													
	Jan	Fév	Mars	Avril	Mai	Juin	Juil	Août	Sept	Oct	Nov	Déc	Année
2002	99,9	99,9	100,0	100,8	100,8	101,0	100,9	101,0	101,3	101,4	101,1	101,3	100,8
2003	100,0	100,2											
Marché intérieur													
	Jan	Fév	Mars	Avril	Mai	Juin	Juil	Août	Sept	Oct	Nov	Déc	Année
2002	101,5	101,5	101,5	102,1	102,1	102,2	102,4	102,5	102,6	102,8	102,8	103,1	102,2
2003	102,5	102,9											
Marché extérieur													
	Jan	Fév	Mars	Avril	Mai	Juin	Juil	Août	Sept	Oct	Nov	Déc	Année
2002	98,7	98,8	98,9	99,7	99,8	100,2	99,8	100,0	100,1	99,9	99,6	99,6	99,6
2003	98,1	98,3											

Indices bruts
(2000=100)
Ensemble de l'industrie, à
l'exclusion de la
construction

Marché global

Marché intérieur

Marché extérieur

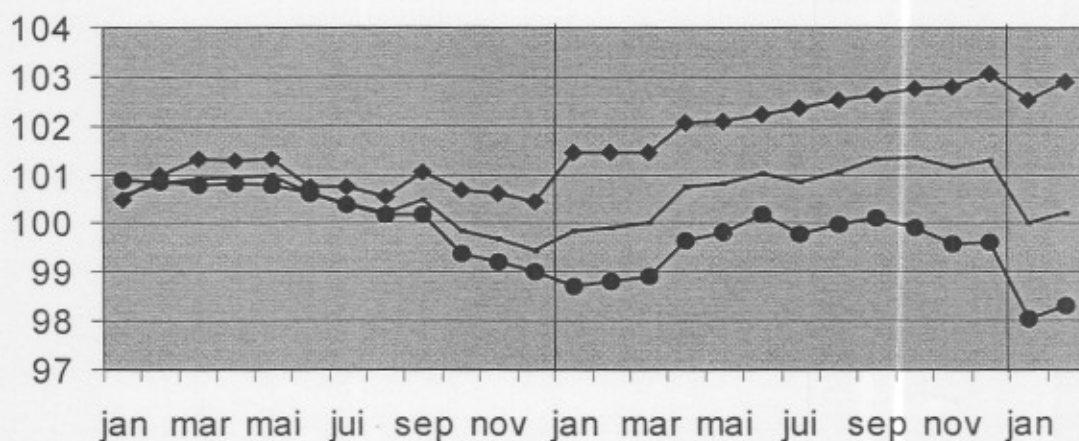

Indices bruts

↗ > 1%
↘ 0.2% à 1%
→ -0.2% à 0.2%
↘ -1% à -0.2%
↘ < -1%

Comparaison des trois
derniers mois avec les trois
mois précédents

Branches d'activité / Grands regroupements industriels

	Global	Inter.	Exter.
Ensemble de l'industrie, à l'exclusion de la construction	↘	→	↘
Energie.	↘	↘	↘
Ensemble de l'industrie, à l'exclusion de l'énergie	↘	↘	↘
Biens intermédiaires	↘	↘	↘
Biens d'investissement	↘	↘	↘
Biens de consommation durables	↘	↘	↘
Biens de consommation non-durables	↘	↘	↘
Industries extractives	↘	↘	↘
Industries agricoles et alimentaires	↘	↘	↘
Textile, habillement, cuir et chaussure	↘	↘	↘
Papier et carton; édition et imprimerie	↘	↘	↘
Industrie chimique, du caoutchouc et des plastiques	↘	↘	↘
Fabrications métalliques	↘	↘	↘
Cokéfaction, raffinage et industries nucléaires	↘	↘	↘
Produits minéraux non métalliques	↘	↘	↘
Métallurgie	↘	↘	↘
Meubles	↘	↘	↘
Électricité	↘	↘	↘

Mars 2003: Indice des prix à la production + 0,5%

En mars 2003, par rapport au mois précédent, **l'indice des prix à la production de l'industrie à l'exclusion de la construction** a augmenté de 0,5%. Une ventilation de ce chiffre entre l'énergie et les autres secteurs, donne une statu-quo (+0,0%) pour l'énergie et une augmentation de 0,5% pour l'industrie à l'exclusion de l'énergie. Une subdivision plus poussée de l'industrie à l'exclusion de l'énergie, montre +0,2% pour les biens intermédiaires, à l'exclusion de l'énergie, +0,8% pour les biens d'investissement, +0,0% pour les biens de consommation non durables et -0,5% pour les biens de consommation durables.

L'accroissement mensuelle peut également être exprimé sur base annuelle; celui-ci présente un **taux d'inflation** de 6,3%.

En subdivisant l'indice général des indices des prix à la production selon la destination, on constate une augmentation de 0,7% au marché intérieur et un accroissement de 0,3% aux marchés extérieurs.

Par rapport à mars de l'année précédente, l'indice des prix à la production de l'industrie à l'exclusion de la construction a augmenté de 0,7%. L'indice des prix à la production pour le marché intérieur a augmenté de 2,1%, pour les marchés extérieurs il y avait une diminution de 0,3%.

Prochain communiqué de presse : **28/05/2003**

*

* *

Reproduction autorisée moyennant indication de la source.

Plus d'informations sur la conjoncture !

⇒ pour une vue globale de la conjoncture en Belgique et en Europe, consultez le portail conjoncturel de l'INS (en 4 langues) :

<http://statbel.fgov.be/indicators>

⇒ Tous les renseignements méthodologiques peuvent être obtenus auprès de la personne de contact mentionnée ci-dessous.

⇒ Outre les indices des prix à la production, nous calculons beaucoup d'autres indicateurs : indices des heures travaillées, nouvelles commandes, masse salariale, nombre d'employés, coût de matériaux, prix à la production, permis de bâtir, chiffre d'affaires,

INS rue de Louvain, 44
B-1000 Bruxelles
<http://statbel.fgov.be>

Statisticien responsable: Koen Hooyberghs : tél. 02/548.62.49
Contact – Indicateurs Conjoncturels : tél. 02/548.64.82
annie.trenson@statbel.mineco.fgov.be

Prix à la production

Indices bruts
(2000=100)
Ensemble de l'industrie, à
l'exclusion de la
construction
Evolution des prix de la
production écoulée

Marché global													
	Jan	Fév	Mars	Avril	Mai	Juin	Juil	Août	Sept	Oct	Nov	Déc	Année
2002	99,9	99,9	100,0	100,8	100,8	101,0	100,9	101,0	101,3	101,4	101,1	101,3	100,8
2003	100,0	100,3	100,8										
Marché intérieur													
	Jan	Fév	Mars	Avril	Mai	Juin	Juil	Août	Sept	Oct	Nov	Déc	Année
2002	101,5	101,5	101,5	102,1	102,1	102,2	102,4	102,5	102,6	102,8	102,8	103,1	102,2
2003	102,5	102,9	103,6										
Marché extérieur													
	Jan	Fév	Mars	Avril	Mai	Juin	Juil	Août	Sept	Oct	Nov	Déc	Année
2002	98,7	98,8	98,9	99,7	99,8	100,2	99,8	100,0	100,1	99,9	99,6	99,6	99,6
2003	98,1	98,3	98,6										

Indices bruts
(2000=100)
Ensemble de l'industrie, à
l'exclusion de la
construction

Marché global

Marché intérieur

Marché extérieur

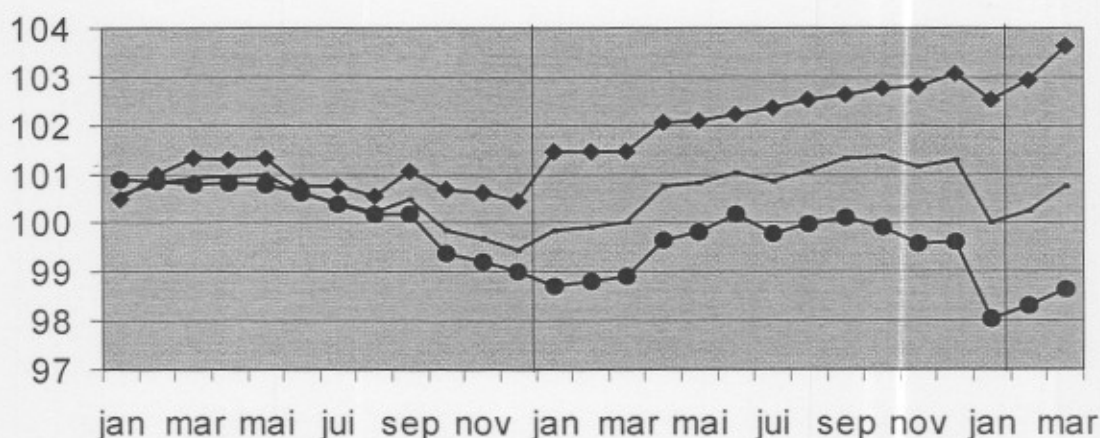

Indices bruts
Comparaison des trois
derniers mois avec les trois
mois précédents

↗ > 1%
 ↘ 0.2% à 1%
 → -0.2% à 0.2%
 ↖ -1% à -0.2%
 ↙ < -1%

Branches d'activité / Grands regroupements industriels	Global	Inter.	Exter.
Ensemble de l'industrie, à l'exclusion de la construction	↘	→	↘
Energie.	↘	↘	↘
Ensemble de l'industrie, à l'exclusion de l'énergie	↘	→	↘
Biens intermédiaires	→	↘	↘
Biens d'investissement	↘	→	↘
Biens de consommation durables	↘	↘	↘
Biens de consommation non-durables	↘	↘	→
Industries extractives	↘	↘	↘
Industries agricoles et alimentaires	↘	↘	↘
Textile, habillement, cuir et chaussure	↘	↘	↘
Papier et carton; édition et imprimerie	↘	↘	↘
Industrie chimique, du caoutchouc et des plastiques	→	↘	↘
Fabrications métalliques	↘	↘	↘
Cokéfaction, raffinage et industries nucléaires	↘	↘	↘
Produits minéraux non métalliques	↘	↘	↘
Métallurgie	↘	↘	↘
Meubles	↘	↘	↘
Électricité	→	→	→

Avril 2003: Indice des prix à la production + 0,2%

En avril 2003, par rapport au mois précédent, **l'indice des prix à la production de l'industrie à l'exclusion de la construction** a augmenté de 0,2%. Une ventilation de ce chiffre entre l'énergie et les autres secteurs, donne une augmentation de 0,2% pour l'énergie et une augmentation de 0,3% pour l'industrie à l'exclusion de l'énergie. Une subdivision plus poussée de l'industrie à l'exclusion de l'énergie, montre -0,6% pour les biens intermédiaires, à l'exclusion de l'énergie, +0,4% pour les biens d'investissement, -0,1% pour les biens de consommation non durables et +0,6% pour les biens de consommation durables.

L'accroissement mensuel peut également être exprimé sur base annuelle; celui-ci présente un **taux d'inflation** de 2,7%.

En subdivisant l'indice général des indices des prix à la production selon la destination, on constate une augmentation de 0,3% au marché intérieur et un accroissement de 0,2% aux marchés extérieurs.

Par rapport en avril de l'année précédente, l'indice des prix à la production de l'industrie à l'exclusion de la construction a augmenté de 0,2%. L'indice des prix à la production pour le marché intérieur a augmenté de 1,9%, pour les marchés extérieurs il y avait une diminution de 0,9%.

Prochain communiqué de presse : **25/06/2003**

*

* *

Reproduction autorisée moyennant indication de la source.

Plus d'informations sur la conjoncture !

⇒ pour une vue globale de la conjoncture en Belgique et en Europe, consultez le portail conjoncturel de l'INS (en 4 langues) :

<http://statbel.fgov.be/indicators>

⇒ Tous les renseignements méthodologiques peuvent être obtenus auprès de la personne de contact mentionnée ci-dessous.

⇒ Outre les indices des prix à la production, nous calculons beaucoup d'autres indicateurs : indices des heures travaillées, nouvelles commandes, masse salariale, nombre d'employés, coût de matériaux, prix à la production, permis de bâtir, chiffre d'affaires,

INS rue de Louvain, 44
B-1000 Bruxelles
<http://statbel.fgov.be>

Statisticien responsable: Koen Hooyberghs : tél. 02/548.62.49
Contact – Indicateurs Conjoncturels : tél. 02/548.64.82
annie.trenson@statbel.mineco.fgov.be

Prix à la production

Indices bruts
(2000=100)
Ensemble de l'industrie, à
l'exclusion de la
construction
Evolution des prix de la
production écoulée

Marché global													
	Jan	Fév	Mars	Avril	Mai	Juin	Juil	Août	Sept	Oct	Nov	Déc	Année
2002	99,9	99,9	100,0	100,8	100,8	101,0	100,9	101,0	101,3	101,4	101,1	101,3	100,8
2003	100,0	100,3	100,8	101,0									
Marché intérieur													
	Jan	Fév	Mars	Avril	Mai	Juin	Juil	Août	Sept	Oct	Nov	Déc	Année
2002	101,5	101,5	101,5	102,1	102,1	102,2	102,4	102,5	102,6	102,8	102,8	103,1	102,2
2003	102,5	102,9	103,6	104,0									
Marché extérieur													
	Jan	Fév	Mars	Avril	Mai	Juin	Juil	Août	Sept	Oct	Nov	Déc	Année
2002	98,7	98,8	98,9	99,7	99,8	100,2	99,8	100,0	100,1	99,9	99,6	99,6	99,6
2003	98,1	98,3	98,6	98,8									

Indices bruts
(2000=100)
Ensemble de l'industrie, à
l'exclusion de la
construction

Marché global
—
Marché intérieur
◆
Marché extérieur
●

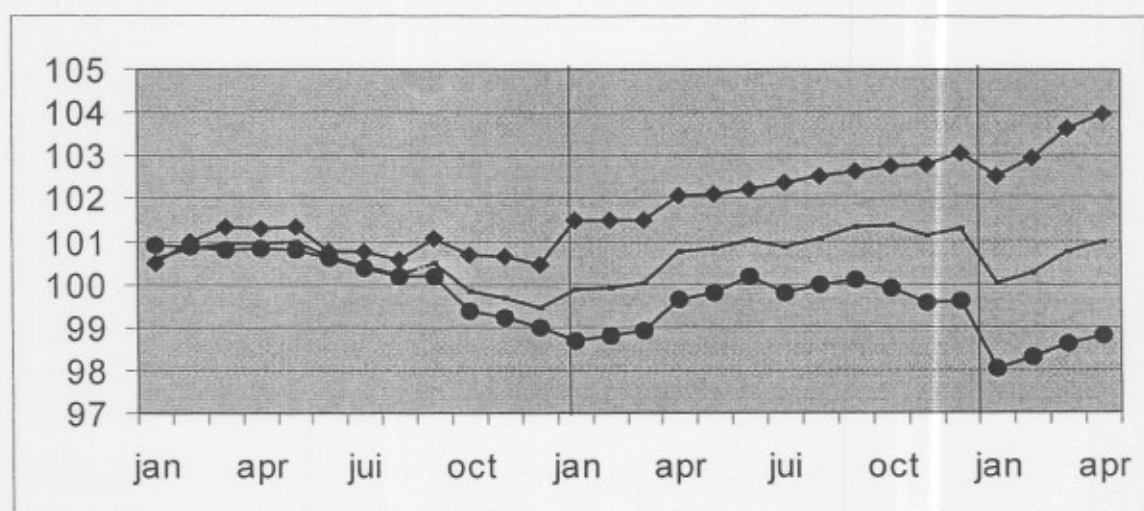

Indices bruts
↗↗ > 1%
↗ 0.2% à 1%
→ -0.2% à 0.2%
↘ -1% à -0.2%
↘↘ < -1%
Comparaison des trois
derniers mois avec les trois
mois précédents

Branches d'activité / Grands regroupements industriels	Global	Inter.	Exter.
Ensemble de l'industrie, à l'exclusion de la construction	→	↗	↘
Energie.	→	↘	→
Ensemble de l'industrie, à l'exclusion de l'énergie	→	↗	↘
Biens intermédiaires	→	→	↘↘
Biens d'investissement	↗↗	↗	↗
Biens de consommation durables	↘	↘↘	↘↘
Biens de consommation non-durables	↘	↘	↗
Industries extractives	→	↗↗	↘↘
Industries agricoles et alimentaires	↘↘	↘	↘↘
Textile, habillement, cuir et chaussure	→	→	→
Papier et carton; édition et imprimerie	↘↘	↘↘	↘↘
Industrie chimique, du caoutchouc et des plastiques	↗↗	↗↗	↗
Fabrications métalliques	↘	↘	↘
Cokéfaction, raffinage et industries nucléaires	↘↘	↘↘	↘↘
Produits minéraux non métalliques	↘	↘	↘
Métallurgie	↘↘	↘↘	↘↘
Meubles	↗	↗	↘↘
Électricité	→	→	→

Mai 2003: Indice des prix à la production - 0,6%

En mai 2003, par rapport au mois précédent, **l'indice des prix à la production de l'industrie à l'exclusion de la construction** a diminué de 0,6%. Une ventilation de ce chiffre entre l'énergie et les autres secteurs, donne une diminution de 0,4% pour l'énergie et une diminution de 0,6% pour l'industrie à l'exclusion de l'énergie. Une subdivision plus poussée de l'industrie à l'exclusion de l'énergie, montre -0,5% pour les biens intermédiaires, à l'exclusion de l'énergie, -0,8% pour les biens d'investissement, -0,3% pour les biens de consommation non durables et +0,0% pour les biens de consommation durables.

La baisse mensuel peut également être exprimée sur base annuelle; celle-ci présente un **taux de déflation** de 7,1%.

En subdivisant l'indice général des indices des prix à la production selon la destination, on constate une diminution de 0,5% au marché intérieur et une baisse de 0,6% aux marchés extérieurs.

Par rapport à mai de l'année précédente, l'indice des prix à la production de l'industrie à l'exclusion de la construction a diminué de 0,4%. L'indice des prix à la production pour le marché intérieur a augmenté de 1,3%, pour les marchés extérieurs il y avait une diminution de 1,5%.

La forte baisse de l'indice des prix est pratiquement entièrement due aux prix plus bas des produits du raffinage de pétrole (- 8,2%) et de l'industrie chimique (- 1,6%).

Prochain communiqué de presse : **30/07/2003**

*

* *

Reproduction autorisée moyennant indication de la source.

Plus d'informations sur la conjoncture !

⇒ pour une vue globale de la conjoncture en Belgique et en Europe, consultez le portail conjoncturel de l'INS (en 4 langues) :

<http://statbel.fgov.be/indicators>

⇒ Tous les renseignements méthodologiques peuvent être obtenus auprès de la personne de contact mentionnée ci-dessous.

⇒ Outre les indices des prix à la production, nous calculons beaucoup d'autres indicateurs : indices des heures travaillées, nouvelles commandes, masse salariale, nombre d'employés, coût de matériaux, prix à la production, permis de bâtir, chiffre d'affaires,

INS rue de Louvain, 44
B-1000 Bruxelles
<http://statbel.fgov.be>

Statisticien responsable: Koen Hooyberghs : tél. 02/548.62.49
Contact – Indicateurs Conjoncturels : tél. 02/548.64.82
annie.trenson@statbel.mineco.fgov.be

Prix à la production

Indices bruts
(2000=100)
Ensemble de l'industrie, à
l'exclusion de la
construction
Evolution des prix de la
production écoulée

Marché global													
	Jan	Fév	Mars	Avril	Mai	Juin	Juil	Août	Sept	Oct	Nov	Déc	Année
2002	99,9	99,9	100,0	100,8	100,8	101,0	100,9	101,0	101,3	101,4	101,1	101,3	100,8
2003	100,0	100,3	100,8	101,0	100,4								
Marché intérieur													
	Jan	Fév	Mars	Avril	Mai	Juin	Juil	Août	Sept	Oct	Nov	Déc	Année
2002	101,5	101,5	101,5	102,1	102,1	102,2	102,4	102,5	102,6	102,8	102,8	103,1	102,2
2003	102,5	102,9	103,6	104,0	103,5								
Marché extérieur													
	Jan	Fév	Mars	Avril	Mai	Juin	Juil	Août	Sept	Oct	Nov	Déc	Année
2002	98,7	98,8	98,9	99,7	99,8	100,2	99,8	100,0	100,1	99,9	99,6	99,6	99,6
2003	98,1	98,3	98,6	98,8	98,3								

Indices bruts
(2000=100)
Ensemble de l'industrie, à
l'exclusion de la
construction

Marché global
—
Marché intérieur
◆
Marché extérieur
●

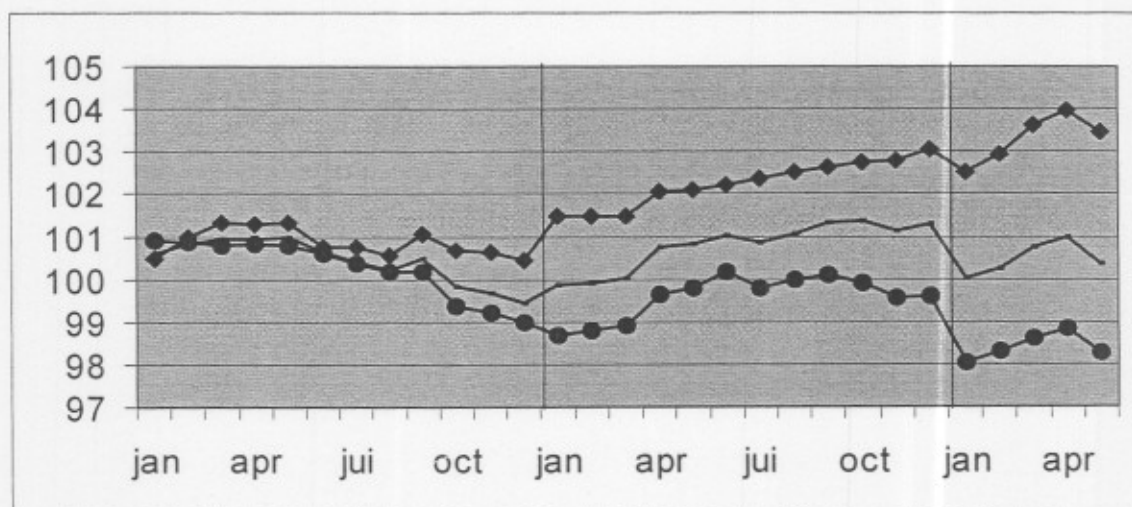

Indices bruts
// > 1%
/ 0.2% à 1%
→ -0.2% à 0.2%
\ -1% à -0.2%
\\ < -1%
Comparaison des trois
derniers mois avec les trois
mois précédents

Branches d'activité / Grands regroupements industriels	Global	Inter.	Exter.
Ensemble de l'industrie, à l'exclusion de la construction	→	/	→
Energie.	→	\	/
Ensemble de l'industrie, à l'exclusion de l'énergie	/	/	\
Biens intermédiaires	→	\	//
Biens d'investissement	//	/	/
Biens de consommation durables	//	\	\
Biens de consommation non-durables	\	→	/
Industries extractives	//	//	→
Industries agricoles et alimentaires	\	\	\
Textile, habillement, cuir et chaussure	/	→	/
Papier et carton; édition et imprimerie	\	//	\
Industrie chimique, du caoutchouc et des plastiques	//	//	//
Fabrications métalliques	\	→	/
Cokéfaction, raffinage et industries nucléaires	//	//	//
Produits minéraux non métalliques	→	→	→
Métallurgie	//	//	//
Meubles	/	→	/
Électricité	→	→	→

Jun 2003: Indice des prix à la production - 0,2%

En juin 2003, par rapport au mois précédent, **l'indice des prix à la production de l'industrie à l'exclusion de la construction** a diminué de 0,2%. Une ventilation de ce chiffre entre l'énergie et les autres secteurs, donne une statu quo (+0,0%) pour l'énergie et une diminution de 0,3% pour l'industrie à l'exclusion de l'énergie. Une subdivision plus poussée de l'industrie à l'exclusion de l'énergie, montre +0,1% pour les biens intermédiaires, à l'exclusion de l'énergie, -0,4% pour les biens d'investissement, -0,1% pour les biens de consommation non durables et +0,1% pour les biens de consommation durables.

La baisse mensuelle peut également être exprimée sur base annuelle; celle-ci présente un **taux de déflation** de 2,8%.

En subdivisant l'indice général des indices des prix à la production selon la destination, on constate une diminution de 0,4% au marché intérieur et une baisse de 0,1% aux marchés extérieurs.

Par rapport à mai de l'année précédente, l'indice des prix à la production de l'industrie à l'exclusion de la construction a diminué de 0,9%. L'indice des prix à la production pour le marché intérieur a augmenté de 0,9%, pour les marchés extérieurs il y avait une diminution de 2,0%.

Prochain communiqué de presse : 27/08/2003

*

* *

Reproduction autorisée moyennant indication de la source.

Plus d'informations sur la conjoncture !

⇒ pour une vue globale de la conjoncture en Belgique et en Europe, consultez le portail conjoncturel de l'INS (en 4 langues) :

<http://statbel.fgov.be/indicators>

⇒ Tous les renseignements méthodologiques peuvent être obtenus auprès de la personne de contact mentionnée ci-dessous.

⇒ Outre les indices des prix à la production, nous calculons beaucoup d'autres indicateurs : indices des heures travaillées, nouvelles commandes, masse salariale, nombre d'employés, coût de matériaux, prix à la production, permis de bâtir, chiffre d'affaires,

INS rue de Louvain, 44
B-1000 Bruxelles
<http://statbel.fgov.be>

Statisticien responsable: Koen Hooyberghs : tél. 02/548.62.49
Contact – Indicateurs Conjoncturels : tél. 02/548.64.82
annie.trenson@statbel.mineco.fgov.be

Prix à la production

Indices bruts
(2000=100)
Ensemble de l'industrie, à
l'exclusion de la
construction
Evolution des prix de la
production écoulee

Marché global													
	Jan	Fév	Mars	Avril	Mai	Juin	Juil	Août	Sept	Oct	Nov	Déc	Année
2002	99,9	99,9	100,0	100,8	100,8	101,0	100,9	101,0	101,3	101,4	101,1	101,3	100,8
2003	100,0	100,3	100,8	101,0	100,4	100,1							
Marché intérieur													
	Jan	Fév	Mars	Avril	Mai	Juin	Juil	Août	Sept	Oct	Nov	Déc	Année
2002	101,5	101,5	101,5	102,1	102,1	102,2	102,4	102,5	102,6	102,8	102,8	103,1	102,2
2003	102,5	102,9	103,6	104,0	103,5	103,1							
Marché extérieur													
	Jan	Fév	Mars	Avril	Mai	Juin	Juil	Août	Sept	Oct	Nov	Déc	Année
2002	98,7	98,8	98,9	99,7	99,8	100,2	99,8	100,0	100,1	99,9	99,6	99,6	99,6
2003	98,1	98,3	98,6	98,8	98,3	98,2							

Indices bruts
(2000=100)
Ensemble de l'industrie, à
l'exclusion de la
construction

Marché global

Marché intérieur

Marché extérieur

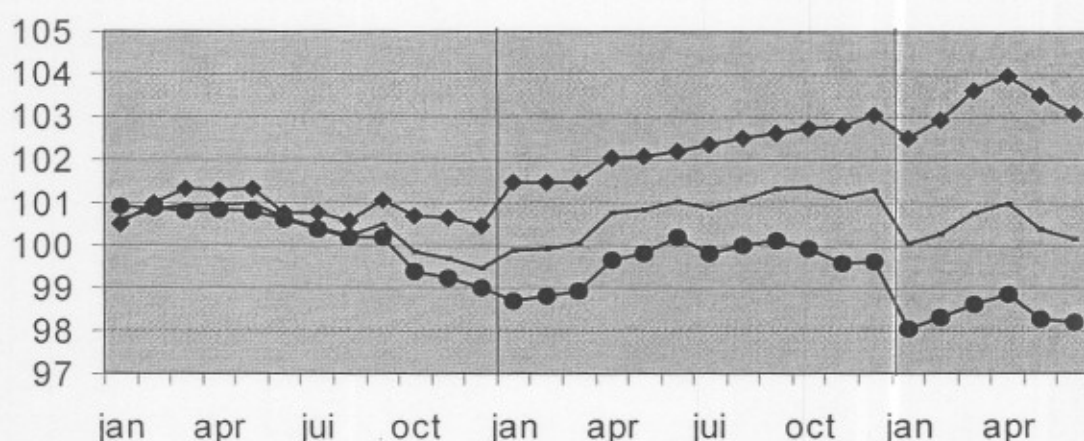

Indices bruts

↗ > 1%
↘ 0,2% à 1%
→ -0,2% à 0,2%
↘ -1% à -0,2%
↘ < -1%

Comparaison des trois
derniers mois avec les trois
mois précédents

Branches d'activité / Grands regroupements industriels	Global	Inter.	Exter.
Ensemble de l'industrie, à l'exclusion de la construction	→	↗	→
Energie.	↗	→	↗
Ensemble de l'industrie, à l'exclusion de l'énergie	↗	↗	→
Biens intermédiaires	→	↘	↘
Biens d'investissement	↗	↗	↗
Biens de consommation durables	↘	↘	→
Biens de consommation non-durables	↗	↗	↗
Industries extractives	↗	↗	↗
Industries agricoles et alimentaires	→	↗	→
Textile, habillement, cuir et chaussure	→	→	→
Papier et carton; édition et imprimerie	↘	↘	↘
Industrie chimique, du caoutchouc et des plastiques	↗	↗	↗
Fabrications métalliques	→	↘	→
Cokéfaction, raffinage et industries nucléaires	↘	↘	↘
Produits minéraux non métalliques	→	↗	↘
Métallurgie	↘	↘	↘
Meubles	↗	↗	↗
Électricité	→	→	→

Juillet 2003: Indice des prix à la production - 1,2%

En juillet 2003, par rapport au mois précédent, **l'indice des prix à la production de l'industrie à l'exclusion de la construction** a diminué de 1,2%. Une ventilation de ce chiffre entre l'énergie et les autres secteurs, donne une diminution de 4,1% pour l'énergie et une diminution de 1,3% pour l'industrie à l'exclusion de l'énergie. Une subdivision plus poussée de l'industrie à l'exclusion de l'énergie, montre +0,2% pour les biens intermédiaires, à l'exclusion de l'énergie, -0,5% pour les biens d'investissement, -0,5% pour les biens de consommation non durables et -0,1% pour les biens de consommation durables. La baisse mensuelle peut également être exprimée sur base annuelle; celle-ci présente un **taux de déflation** de 14,0%.

En subdivisant l'indice général des indices des prix à la production selon la destination, on constate une diminution de 1,9% au marché intérieur et une baisse de 0,5% aux marchés extérieurs.

Par rapport à juillet de l'année précédente, l'indice des prix à la production de l'industrie à l'exclusion de la construction a diminué de 1,9%. L'indice des prix à la production pour le marché intérieur a baissé de 1,2%, pour les marchés extérieurs il y avait une diminution de 2,0%.

Prochain communiqué de presse : 24/09/2003

*
* *

Reproduction autorisée moyennant indication de la source.

Plus d'informations sur la conjoncture !

⇒ pour une vue globale de la conjoncture en Belgique et en Europe, consultez le portail conjoncturel de l'INS (en 4 langues) :

<http://statbel.fgov.be/indicators>

⇒ Tous les renseignements méthodologiques peuvent être obtenus auprès de la personne de contact mentionnée ci-dessous.

⇒ Outre les indices des prix à la production, nous calculons beaucoup d'autres indicateurs : indices des heures travaillées, nouvelles commandes, masse salariale, nombre d'employés, coût de matériaux, prix à la production, permis de bâtir, chiffre d'affaires,

Prix à la production

Indices bruts
(2000=100)
Ensemble de l'industrie, à
l'exclusion de la
construction
Evolution des prix de la
production écoulée

Marché global													
	Jan	Fév	Mars	Avril	Mai	Juin	Juil	Août	Sept	Oct	Nov	Déc	Année
2002	99,9	99,9	100,0	100,8	100,8	101,0	100,9	101,0	101,3	101,4	101,1	101,3	100,8
2003	100,0	100,3	100,8	101,0	100,4	100,2	98,9						
Marché intérieur													
	Jan	Fév	Mars	Avril	Mai	Juin	Juil	Août	Sept	Oct	Nov	Déc	Année
2002	101,5	101,5	101,5	102,1	102,1	102,2	102,4	102,5	102,6	102,8	102,8	103,1	102,2
2003	102,5	102,9	103,6	104,0	103,5	103,1	101,1						
Marché extérieur													
	Jan	Fév	Mars	Avril	Mai	Juin	Juil	Août	Sept	Oct	Nov	Déc	Année
2002	98,7	98,8	98,9	99,7	99,8	100,2	99,8	100,0	100,1	99,9	99,6	99,6	99,6
2003	98,1	98,3	98,6	98,8	98,3	98,2	97,8						

Indices bruts
(2000=100)
Ensemble de l'industrie, à
l'exclusion de la
construction

Marché global

Marché intérieur

Marché extérieur

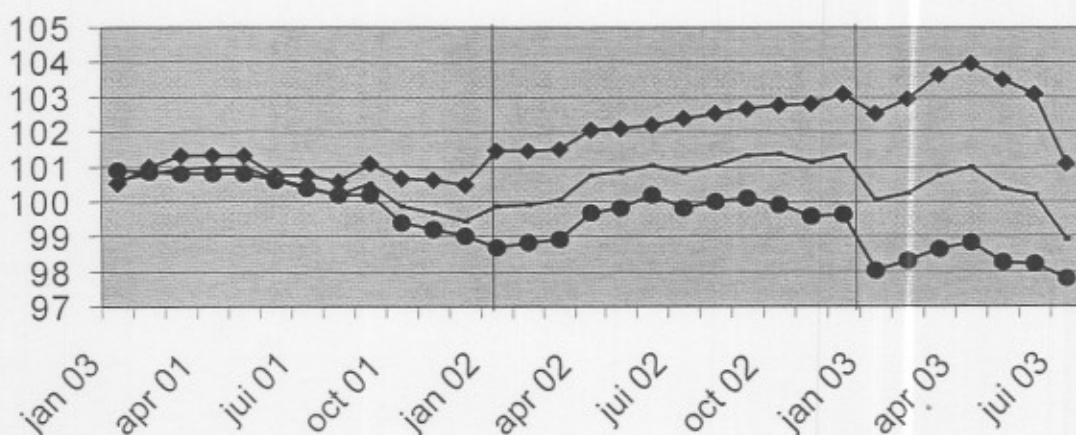

Indices bruts
Comparaison des trois
derniers mois avec les trois
mois précédents

↗ > 1%
↘ 0.2% à 1%
→ -0.2% à 0.2%
↘ -1% à -0.2%
↘ < -1%

Branches d'activité / Grands regroupements industriels	Global	Inter.	Exter.
Ensemble de l'industrie, à l'exclusion de la construction	↘	↘	↘
Energie	↘	↘	↘
Ensemble de l'industrie, à l'exclusion de l'énergie	↘	↘	↘
Biens intermédiaires	↘	↘	↘
Biens d'investissement	↘	↘	↘
Biens de consommation durables	↘	↘	↘
Biens de consommation non-durables	↘	↘	↘
Industries extractives	↘	↘	↘
Industries agricoles et alimentaires	↘	↘	↘
Textile, habillement, cuir et chaussure	↘	↘	↘
Papier et carton; édition et imprimerie	↘	↘	↘
Industrie chimique, du caoutchouc et des plastiques	↘	↘	↘
Fabrications métalliques	↘	↘	↘
Cokéfaction, raffinage et industries nucléaires	↘	↘	↘
Produits minéraux non métalliques	↘	↘	↘
Métallurgie	↘	↘	↘
Meubles	↘	↘	↘
Électricité	↘	↘	↘

Août 2003: Indice des prix à la production + 0,0%

En août 2003, par rapport au mois précédent, **l'indice des prix à la production de l'industrie à l'exclusion de la construction** est resté stable (+0,0%). Une ventilation de ce chiffre entre l'énergie et les autres secteurs, donne une augmentation de 0,2% pour l'énergie et une statu-quo (+0,0%) pour l'industrie à l'exclusion de l'énergie. Une subdivision plus poussée de l'industrie à l'exclusion de l'énergie, montre -0,3% pour les biens intermédiaires, à l'exclusion de l'énergie, +0,4% pour les biens d'investissement, +0,0% pour les biens de consommation non durables et +0,4% pour les biens de consommation durables. La baisse mensuelle peut également être exprimée sur base annuelle; celle-ci présente un **taux de déflation** de 0,2%.

En subdivisant l'indice général des indices des prix à la production selon la destination, on constate une diminution de 0,2% au marché intérieur et un accroissement de 0,1% aux marchés extérieurs.

Par rapport à août de l'année précédente, l'indice des prix à la production de l'industrie à l'exclusion de la construction a diminué de 1,5%. L'indice des prix à la production pour le marché intérieur a baissé de 0,3%, pour les marchés extérieurs il y avait une diminution de 2,2%.

Prochain communiqué de presse : **22/10/2003**

*
* *

Reproduction autorisée moyennant indication de la source.

Plus d'informations sur la conjoncture !

⇒ pour une vue globale de la conjoncture en Belgique et en Europe, consultez le portail conjoncturel de l'INS (en 4 langues) :

<http://statbel.fgov.be/indicators>

⇒ Tous les renseignements méthodologiques peuvent être obtenus l'Unité Conjoncture.

⇒ Outre les indices des prix à la production, nous calculons beaucoup d'autres indicateurs : indices des heures travaillées, nouvelles commandes, masse salariale, nombre d'employés, coût de matériaux, prix à la production, permis de bâtir, chiffre d'affaires,

Prix à la production

Indices bruts
(2000=100)
Ensemble de l'industrie, à
l'exclusion de la
construction
Evolution des prix de la
production écoulée

Marché global													
	Jan	Fév	Mars	Avril	Mai	Juin	Juil	Août	Sept	Oct	Nov	Déc	Année
2002	99,9	99,9	100,0	100,8	100,8	101,0	100,9	101,0	101,3	101,4	101,1	101,3	100,8
2003	100,0	100,3	100,8	101,0	100,4	100,2	99,6	99,6					
Marché intérieur													
	Jan	Fév	Mars	Avril	Mai	Juin	Juil	Août	Sept	Oct	Nov	Déc	Année
2002	101,5	101,5	101,5	102,1	102,1	102,2	102,4	102,5	102,6	102,8	102,8	103,1	102,2
2003	102,5	102,9	103,6	104,0	103,5	103,1	102,4	102,2					
Marché extérieur													
	Jan	Fév	Mars	Avril	Mai	Juin	Juil	Août	Sept	Oct	Nov	Déc	Année
2002	98,7	98,8	98,9	99,7	99,8	100,2	99,8	100,0	100,1	99,9	99,6	99,6	99,6
2003	98,1	98,3	98,6	98,8	98,3	98,2	97,8	97,8					

Indices bruts
(2000=100)
Ensemble de l'industrie, à
l'exclusion de la
construction

Marché global
—
Marché intérieur
◄—►
Marché extérieur
●—●

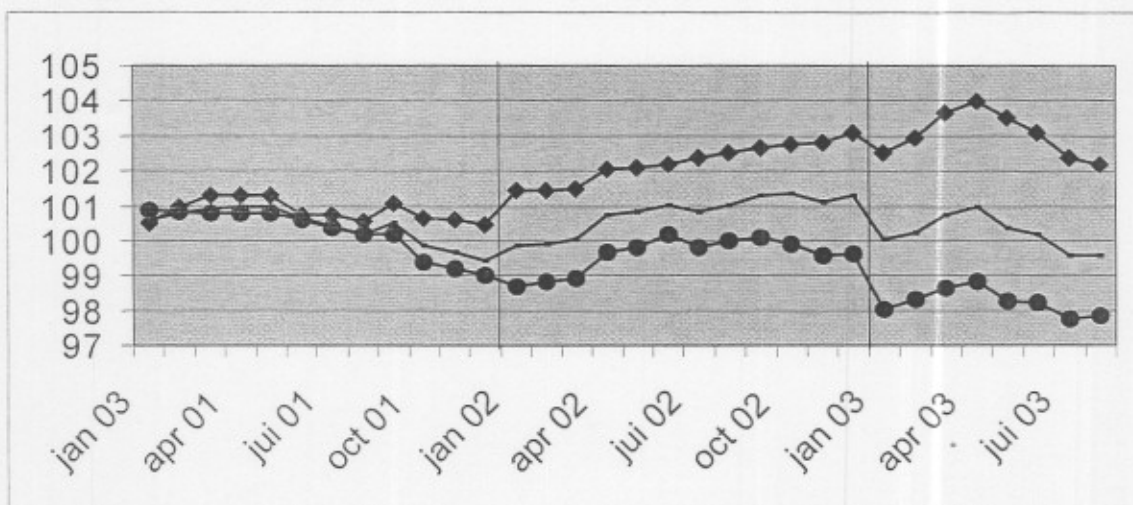

Indices bruts
↗ > 1%
↘ 0.2% à 1%
→ -0.2% à 0.2%
↖ -1% à -0.2%
↙ < -1%
Comparaison des trois
derniers mois avec les trois
mois précédents

Branches d'activité / Grands regroupements industriels	Global	Inter.	Exter.
Ensemble de l'industrie, à l'exclusion de la construction	↘	↘	↘
Energie	↘	↘	↘
Ensemble de l'industrie, à l'exclusion de l'énergie	↘	↘	↘
Biens intermédiaires	↘	↘	↘
Biens d'investissement	↘	↘	↘
Biens de consommation durables	↘	↘	↘
Biens de consommation non-durables	↘	↘	↘
Industries extractives	→	→	→
Industries agricoles et alimentaires	↘	↘	↘
Textile, habillement, cuir et chaussure	↘	↘	↘
Papier et carton; édition et imprimerie	↘	↘	↘
Industrie chimique, du caoutchouc et des plastiques	↘	↘	↘
Fabrications métalliques	↘	↘	↘
Cokéfaction, raffinage et industries nucléaires	↘	↘	↘
Produits minéraux non métalliques	→	→	→
Métallurgie	↘	↘	↘
Meubles	↘	↘	↘
Électricité	→	→	→

INS Communiqué de presse

Septembre 2003: Indice des prix à la production + 0,3%

En septembre 2003, par rapport au mois précédent, **l'indice des prix à la production de l'industrie à l'exclusion de la construction** a augmenté de 0,3%. Une ventilation de ce chiffre entre l'énergie et les autres secteurs, donne une augmentation de 0,1% pour l'énergie et une augmentation de 0,3% pour l'industrie à l'exclusion de l'énergie. Une subdivision plus poussée de l'industrie à l'exclusion de l'énergie, montre +0,2% pour les biens intermédiaires, à l'exclusion de l'énergie, +0,1% pour les biens d'investissement, -0,1% pour les biens de consommation non durables et +0,9% pour les biens de consommation durables.

L'accroissement mensuel peut également être exprimé sur base annuelle; celui-ci présente un **taux d'inflation** de 4,1%.

En subdivisant l'indice général des indices des prix à la production selon la destination, on constate une augmentation de 0,2% au marché intérieur et un accroissement de 0,3% aux marchés extérieurs.

Par rapport à septembre de l'année précédente, l'indice des prix à la production de l'industrie à l'exclusion de la construction a diminué de 1,9%. L'indice des prix à la production pour le marché intérieur a baissé de 0,6%, pour les marchés extérieurs il y avait une diminution de 2,6%.

Prochain communiqué de presse : 26/11/2003

*
* *

Reproduction autorisée moyennant indication de la source.

Plus d'informations sur la conjoncture !

⇒ pour une vue globale de la conjoncture en Belgique et en Europe, consultez le portail conjoncturel de l'INS (en 4 langues) :

<http://statbel.fgov.be/indicators>

⇒ Tous les renseignements méthodologiques peuvent être obtenus l'Unité Conjoncture.

⇒ Outre les indices des prix à la production, nous calculons beaucoup d'autres indicateurs : indices des heures travaillées, nouvelles commandes, masse salariale, nombre d'employés, coût de matériaux, prix à la production, permis de bâtir, chiffre d'affaires,

Prix à la production

Indices bruts
(2000=100)
Ensemble de l'industrie, à
l'exclusion de la
construction
Evolution des prix de la
production écoulée

Marché global													
	Jan	Fév	Mars	Avril	Mai	Juin	Juil	Août	Sept	Oct	Nov	Déc	Année
2002	99,9	99,9	100,0	100,8	100,8	101,0	100,9	101,0	101,3	101,4	101,1	101,3	100,8
2003	100,0	100,3	100,8	101,0	100,4	100,2	99,6	99,0	99,3				
Marché intérieur													
	Jan	Fév	Mars	Avril	Mai	Juin	Juil	Août	Sept	Oct	Nov	Déc	Année
2002	101,5	101,5	101,5	102,1	102,1	102,2	102,4	102,5	102,6	102,8	102,8	103,1	102,2
2003	102,5	102,9	103,6	104,0	103,5	103,1	102,4	101,8	102,0				
Marché extérieur													
	Jan	Fév	Mars	Avril	Mai	Juin	Juil	Août	Sept	Oct	Nov	Déc	Année
2002	98,7	98,8	98,9	99,7	99,8	100,2	99,8	100,0	100,1	99,9	99,6	99,6	99,6
2003	98,1	98,3	98,6	98,8	98,3	98,2	97,8	97,3	97,6				

Indices bruts
(2000=100)
Ensemble de l'industrie, à
l'exclusion de la
construction

Marché global

Marché intérieur

Marché extérieur

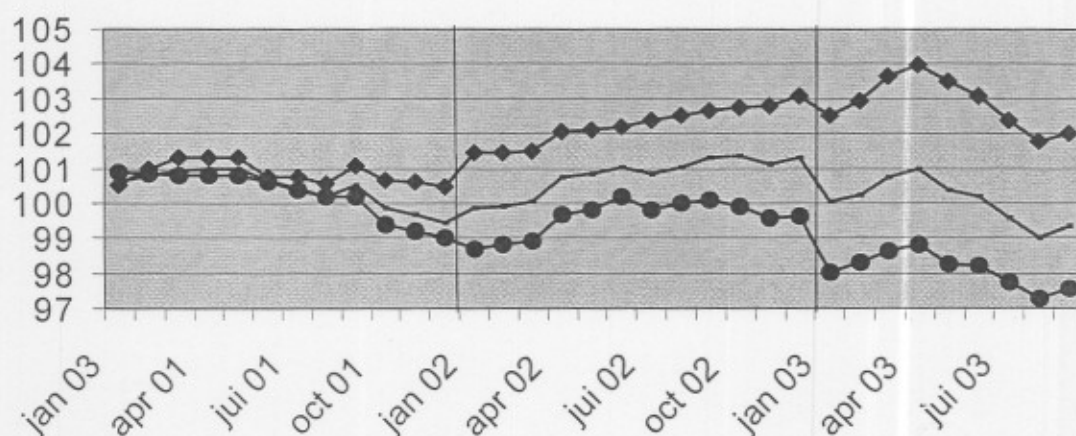

Indices bruts
Comparaison des trois
derniers mois avec les trois
mois précédents

↗ > 1%
↘ 0.2% à 1%
→ -0.2% à 0.2%
↘ -1% à -0.2%
↘ < -1%

Branches d'activité / Grands regroupements industriels

	Global	Inter.	Exter.
Ensemble de l'industrie, à l'exclusion de la construction	↗	↗	↘
Énergie	↘	↘	↗
Ensemble de l'industrie, à l'exclusion de l'énergie	↗	↗	↗
Biens intermédiaires	↗	↗	↗
Biens d'investissement	↘	↘	↘
Biens de consommation durables	↘	↘	↘
Biens de consommation non-durables	↘	↘	↘
Industries extractives	↘	↘	↘
Industries agricoles et alimentaires	↗	↘	↗
Textile, habillement, cuir et chaussure	↘	↘	↘
Papier et carton; édition et imprimerie	↘	↘	↘
Industrie chimique, du caoutchouc et des plastiques	↘	↘	↘
Fabrications métalliques	↘	↘	↘
Cokéfaction, raffinage et industries nucléaires	↗	↗	↗
Produits minéraux non métalliques	↘	↘	↘
Métallurgie	↘	↘	↘
Meubles	↘	↘	↘
Électricité	↘	↘	↘

INS Communiqué de presse

Octobre 2003: Indice des prix à la production + 0,6%

En octobre 2003, par rapport au mois précédent, **l'indice des prix à la production de l'industrie à l'exclusion de la construction** a augmenté de 0,6%. Une ventilation de ce chiffre entre l'énergie et les autres secteurs, donne un statu quo (+0,0%) pour l'énergie et une augmentation de 0,6% pour l'industrie à l'exclusion de l'énergie. Une subdivision plus poussée de l'industrie à l'exclusion de l'énergie, montre +1,1% pour les biens intermédiaires, à l'exclusion de l'énergie, +0,0% pour les biens d'investissement, +0,0% pour les biens de consommation non durables et -0,3% pour les biens de consommation durables. L'accroissement mensuel peut également être exprimé sur base annuelle; celui-ci présente un **taux d'inflation** de 6,9%.

En subdivisant l'indice général des indices des prix à la production selon la destination, on constate une augmentation de 0,2% au marché intérieur et un accroissement de 0,7% aux marchés extérieurs.

Par rapport à octobre de l'année précédente, l'indice des prix à la production de l'industrie à l'exclusion de la construction a diminué de 0,9%. L'indice des prix à la production pour le marché intérieur a baissé de 0,1%, pour les marchés extérieurs il y avait une diminution de 1,1%.

Prochain communiqué de presse : 17/12/2003

*

* *

Reproduction autorisée moyennant indication de la source.

Plus d'informations sur la conjoncture !

⇒ pour une vue globale de la conjoncture en Belgique et en Europe, consultez le portail conjoncturel de l'INS (en 4 langues) :

<http://statbel.fgov.be/indicators>

⇒ Tous les renseignements méthodologiques peuvent être obtenus l'Unité Conjoncture.

⇒ Outre les indices des prix à la production, nous calculons beaucoup d'autres indicateurs : indices des heures travaillées, nouvelles commandes, masse salariale, nombre d'employés, coût de matériaux, prix à la production, permis de bâtir, chiffre d'affaires,

Prix à la production

Indices bruts
(2000=100)
Ensemble de l'industrie, à
l'exclusion de la
construction
Evolution des prix de la
production écoulee

Marché global													
	Jan	Fév	Mars	Avril	Mai	Juin	Juil	Août	Sept	Oct	Nov	Déc	Année
2002	99,9	99,9	100,0	100,8	100,8	101,0	100,9	101,0	101,3	101,4	101,1	101,3	100,8
2003	100,0	100,3	100,8	101,0	100,4	100,2	99,6	99,6	99,9	100,5			
Marché intérieur													
	Jan	Fév	Mars	Avril	Mai	Juin	Juil	Août	Sept	Oct	Nov	Déc	Année
2002	101,5	101,5	101,5	102,1	102,1	102,2	102,4	102,5	102,6	102,8	102,8	103,1	102,2
2003	102,5	102,9	103,6	104,0	103,5	103,1	102,4	102,2	102,4	102,6			
Marché extérieur													
	Jan	Fév	Mars	Avril	Mai	Juin	Juil	Août	Sept	Oct	Nov	Déc	Année
2002	98,7	98,8	98,9	99,7	99,8	100,2	99,8	100,0	100,1	99,9	99,6	99,6	99,6
2003	98,1	98,3	98,6	98,8	98,3	98,2	97,8	97,8	98,1	98,8			

Indices bruts
(2000=100)
Ensemble de l'industrie, à
l'exclusion de la
construction

Marché global

Marché intérieur

Marché extérieur

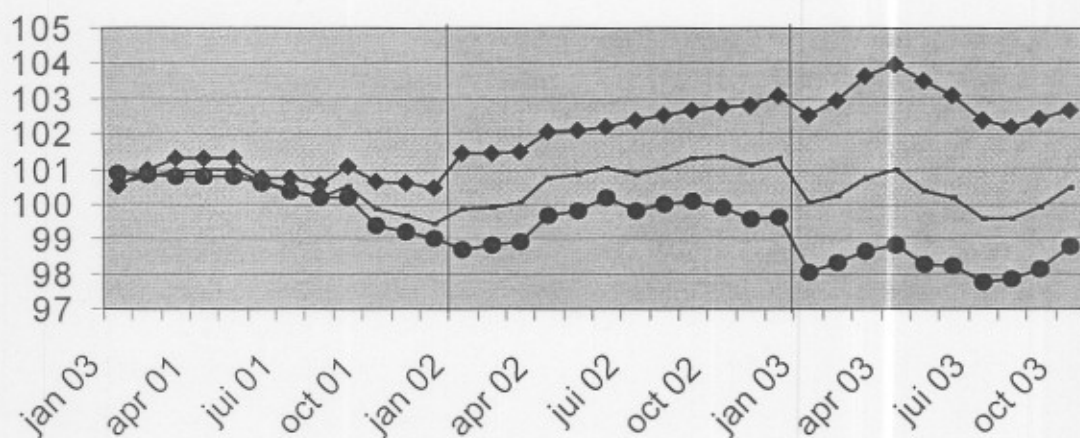

Indices bruts

↗ > 1%
↘ 0.2% à 1%
→ -0.2% à 0.2%
↘ -1% à -0.2%
↘ < -1%

Comparaison des trois
derniers mois avec les trois
mois précédents

Branches d'activité / Grands regroupements industriels	Global	Inter.	Exter.
Ensemble de l'industrie, à l'exclusion de la construction	→	↘	→
Energie	→	↘	↗
Ensemble de l'industrie, à l'exclusion de l'énergie	→	↘	→
Biens intermédiaires	↘	→	↗
Biens d'investissement	→	→	→
Biens de consommation durables	↘	→	→
Biens de consommation non-durables	↘	↘	↘
Industries extractives	→	→	→
Industries agricoles et alimentaires	↗	↗	↗
Textile, habillement, cuir et chaussure	→	→	→
Papier et carton; édition et imprimerie	↘	↘	↘
Industrie chimique, du caoutchouc et des plastiques	↘	↘	↘
Fabrications métalliques	→	→	→
Cokéfaction, raffinage et industries nucléaires	↗	↗	↗
Produits minéraux non métalliques	↗	↗	↗
Métallurgie	↗	↗	↗
Meubles	→	→	→
Électricité	→	→	→

INS Communiqué de presse

Novembre 2003: Indice des prix à la production + 0,4%

En novembre 2003, par rapport au mois précédent, l'**indice des prix à la production de l'industrie à l'exclusion de la construction** a augmenté de 0,4%. Une ventilation de ce chiffre entre l'énergie et les autres secteurs, donne une augmentation de 0,1% pour l'énergie et une augmentation de 0,4% pour l'industrie à l'exclusion de l'énergie. Une subdivision plus poussée de l'industrie à l'exclusion de l'énergie, montre +0,7% pour les biens intermédiaires, à l'exclusion de l'énergie, +0,2% pour les biens d'investissement, -0,1% pour les biens de consommation non durables et +0,0% pour les biens de consommation durables.

L'accroissement mensuel peut également être exprimé sur base annuelle; celui-ci présente un **taux d'inflation** de 4,8%.

En subdivisant l'indice général des indices des prix à la production selon la destination, on constate une augmentation de 0,2% au marché intérieur et un accroissement de 0,5% aux marchés extérieurs.

Par rapport à novembre de l'année précédente, l'indice des prix à la production de l'industrie à l'exclusion de la construction a diminué de 0,4%. L'indice des prix à la production pour le marché intérieur est resté stable (+0,0%), pour les marchés extérieurs il y avait une diminution de 0,4%.

Prochain communiqué de presse : 22/01/2004

*

* *

Reproduction autorisée moyennant indication de la source.

Plus d'informations sur la conjoncture !

⇒ pour une vue globale de la conjoncture en Belgique et en Europe, consultez le portail conjoncturel de l'INS (en 4 langues) :

<http://statbel.fgov.be/indicators>

⇒ Tous les renseignements méthodologiques peuvent être obtenus l'Unité Conjoncture.

⇒ Outre les indices des prix à la production, nous calculons beaucoup d'autres indicateurs : indices des heures travaillées, nouvelles commandes, masse salariale, nombre d'employés, coût de matériaux, prix à la production, permis de bâtir, chiffre d'affaires,

Prix à la production

Indices bruts
(2000=100)
Ensemble de l'industrie, à
l'exclusion de la
construction
*Evolution des prix de la
production écoulee*

Marché global													
	Jan	Fév	Mars	Avril	Mai	Juin	Juil	Août	Sept	Oct	Nov	Déc	Année
2002	99,9	99,9	100,0	100,8	100,8	101,0	100,9	101,0	101,3	101,4	101,1	101,3	100,8
2003	100,0	100,3	100,8	101,0	100,4	100,2	99,6	99,6	99,9	100,4	100,8		
Marché intérieur													
	Jan	Fév	Mars	Avril	Mai	Juin	Juil	Août	Sept	Oct	Nov	Déc	Année
2002	101,5	101,5	101,5	102,1	102,1	102,2	102,4	102,5	102,6	102,8	102,8	103,1	102,2
2003	102,5	102,9	103,6	104,0	103,5	103,1	102,4	102,2	102,4	102,6	102,8		
Marché extérieur													
	Jan	Fév	Mars	Avril	Mai	Juin	Juil	Août	Sept	Oct	Nov	Déc	Année
2002	98,7	98,8	98,9	99,7	99,8	100,2	99,8	100,0	100,1	99,9	99,6	99,6	99,6
2003	98,1	98,3	98,6	98,8	98,3	98,2	97,8	97,8	98,1	98,7	99,2		

Indices bruts
(2000=100)
Ensemble de l'industrie, à
l'exclusion de la
construction

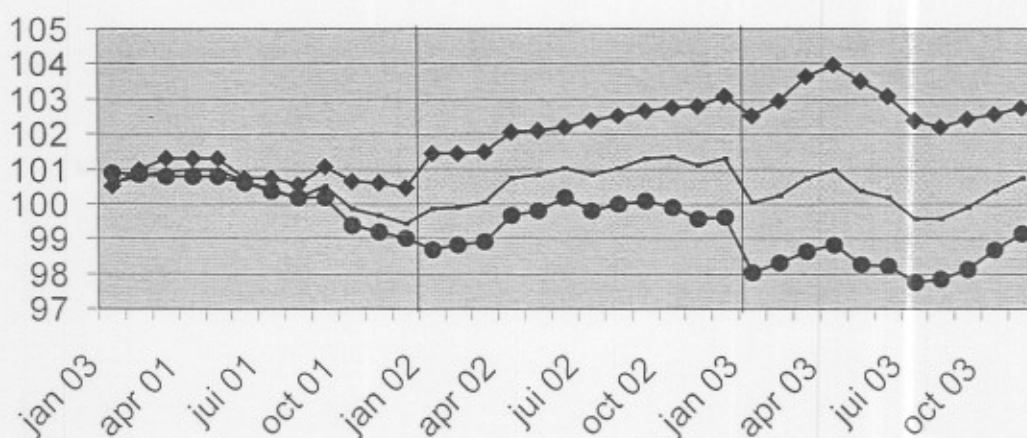

Marché global

Marché intérieur

Marché extérieur

Indices bruts
 // > 1%
 / 0.2% à 1%
 → -0.2% à 0.2%
 \ -1% à -0.2%
 \\ < -1%
 Comparaison des trois
derniers mois avec les trois
mois précédents

Branches d'activité / Grands regroupements industriels

	Global	Inter.	Exter.
Ensemble de l'industrie, à l'exclusion de la construction	↗	→	↗
Energie	→	↗	↗
Ensemble de l'industrie, à l'exclusion de l'énergie	↗	→	↗
Biens intermédiaires	→	↗	↗
Biens d'investissement	↗	↗	↗
Biens de consommation durables	→	→	\
Biens de consommation non-durables	→	↗	↗
Industries extractives	→	→	↗
Industries agricoles et alimentaires	↗	↗	↗
Textile, habillement, cuir et chaussure	↗	↗	↗
Papier et carton; édition et imprimerie	\	\	\
Industrie chimique, du caoutchouc et des plastiques	↗	\	↗
Fabrications métalliques	↗	→	↗
Cokéfaction, raffinage et industries nucléaires	↗	↗	↗
Produits minéraux non métalliques	↗	→	↗
Métallurgie	↗	↗	↗
Meubles	→	→	→
Électricité	→	→	→

INS Communiqué de presse

Décembre 2003: Indice des prix à la production + 0,1%

En décembre 2003, par rapport au mois précédent, **l'indice des prix à la production de l'industrie à l'exclusion de la construction** a augmenté de 0,1%. Une ventilation de ce chiffre entre l'énergie et les autres secteurs, donne une diminution de 0,2% pour l'énergie et une augmentation de 0,1% pour l'industrie à l'exclusion de l'énergie. Une subdivision plus poussée de l'industrie à l'exclusion de l'énergie, montre +0,2% pour les biens intermédiaires, à l'exclusion de l'énergie, +0,1% pour les biens d'investissement, +0,0% pour les biens de consommation non durables et -0,2% pour les biens de consommation durables. L'accroissement mensuelle peut également être exprimé sur base annuelle; celui-ci présente un **taux d'inflation** de 0,8%.

En subdivisant l'indice général des indices des prix à la production selon la destination, on constate un statu quo (+0,0%) au marché intérieur et un accroissement de 0,2% aux marchés extérieurs.

Par rapport à décembre de l'année précédente, l'indice des prix à la production de l'industrie à l'exclusion de la construction a diminué de 0,4%. L'indice des prix à la production pour le marché intérieur a baissé de 0,3%, pour les marchés extérieurs il y avait une diminution de 0,2%.

Prochain communiqué de presse : **26/02/2004**

*

* *

Reproduction autorisée moyennant indication de la source.

Plus d'informations sur la conjoncture !

⇒ pour une vue globale de la conjoncture en Belgique et en Europe, consultez le portail conjoncturel de l'INS (en 4 langues) :

<http://statbel.fgov.be/indicators>

⇒ Tous les renseignements méthodologiques peuvent être obtenus l'Unité Conjoncture.

⇒ Outre les indices des prix à la production, nous calculons beaucoup d'autres indicateurs : indices des heures travaillées, nouvelles commandes, masse salariale, nombre d'employés, coût de matériaux, prix à la production, permis de bâtir, chiffre d'affaires,

Prix à la production

Indices bruts
(2000=100)

Ensemble de l'industrie, à
l'exclusion de la
construction
Evolution des prix de la
production écoulée

Marché global													
	Jan	Fév	Mars	Avril	Mai	Juin	Juil	Août	Sept	Oct	Nov	Déc	Année
2002	99,9	99,9	100,0	100,8	100,8	101,0	100,9	101,0	101,3	101,4	101,1	101,3	100,8
2003	100,0	100,3	100,8	101,0	100,4	100,2	99,6	99,6	99,9	100,4	100,8	100,9	100,3
Marché intérieur													
	Jan	Fév	Mars	Avril	Mai	Juin	Juil	Août	Sept	Oct	Nov	Déc	Année
2002	101,5	101,5	101,5	102,1	102,1	102,2	102,4	102,5	102,6	102,8	102,8	103,1	102,2
2003	102,5	102,9	103,6	104,0	103,5	103,1	102,4	102,2	102,4	102,6	102,8	102,8	102,9
Marché extérieur													
	Jan	Fév	Mars	Avril	Mai	Juin	Juil	Août	Sept	Oct	Nov	Déc	Année
2002	98,7	98,8	98,9	99,7	99,8	100,2	99,8	100,0	100,1	99,9	99,6	99,6	99,6
2003	98,1	98,3	98,6	98,8	98,3	98,2	97,8	97,8	98,1	98,7	99,2	99,4	98,4

Indices bruts
(2000=100)

Ensemble de l'industrie, à
l'exclusion de la
construction

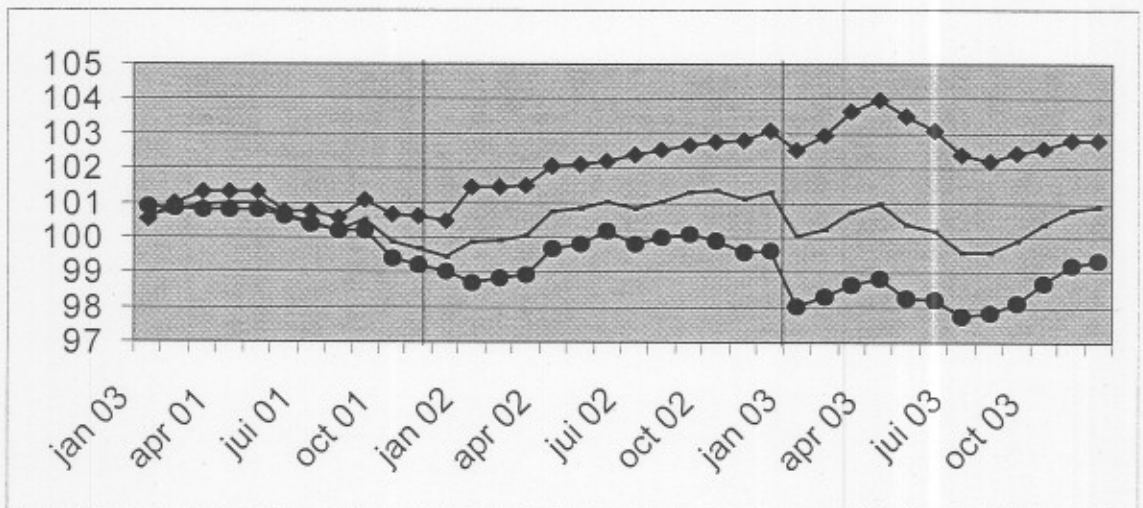

Marché global

Marché intérieur

Marché extérieur

Indices bruts

↗ > 1%
↘ 0.2% à 1%
→ -0.2% à 0.2%
↘ -1% à -0.2%
↘ < -1%

Comparaison des trois
derniers mois avec les trois
mois précédents

Branches d'activité / Grands regroupements industriels

	Global	Inter.	Exter.
Ensemble de l'industrie, à l'exclusion de la construction	↗↗	↗	↗↗
Energie	→	↗	↗
Ensemble de l'industrie, à l'exclusion de l'énergie	↗↗	↗	↗↗
Biens intermédiaires	↗	↗↗	↗↗
Biens d'investissement	→	↗	↗
Biens de consommation durables	→	→	↘
Biens de consommation non-durables	→	→	↘
Industries extractives	→	→	→
Industries agricoles et alimentaires	↗↗	↗↗	↗↗
Textile, habillement, cuir et chaussure	→	↗	→
Papier et carton; édition et imprimerie	↘	→	↘
Industrie chimique, du caoutchouc et des plastiques	↗↗	↗	↗↗
Fabrications métalliques	↗	→	↗
Cokéfaction, raffinage et industries nucléaires	↗↗	↗↗	↗↗
Produits minéraux non métalliques	↗↗	→	↗↗
Métallurgie	↗↗	↗↗	↗↗
Meubles	→	→	→
Électricité	→	→	→

Janvier 2004: Indice des prix à la production + 1,1%

En janvier 2004, par rapport au mois précédent, l'**indice des prix à la production de l'industrie à l'exclusion de la construction** a augmenté de 1,1%. Une ventilation de ce chiffre entre l'énergie et les autres secteurs, donne une augmentation de 3,1% pour l'énergie et une augmentation de 1,1% pour l'industrie à l'exclusion de l'énergie. Une subdivision plus poussée de l'industrie à l'exclusion de l'énergie, montre +1,4% pour les biens intermédiaires, à l'exclusion de l'énergie, +0,6% pour les biens d'investissement, -0,6% pour les biens de consommation non durables et +0,7% pour les biens de consommation durables.

L'accroissement mensuelle peut également être exprimé sur base annuelle; celui-ci présente un **taux d'inflation** de 14,6%.

En subdivisant l'indice général des indices des prix à la production selon la destination, on constate une augmentation de 0,8% au marché intérieur et un accroissement de 1,1% aux marchés extérieurs.

Par rapport à janvier de l'année précédente, l'indice des prix à la production de l'industrie à l'exclusion de la construction a augmenté de 2,1%. L'indice des prix à la production pour le marché intérieur a augmenté de 1,1%, pour les marchés extérieurs il y avait une augmentation de 2,5%.

Le commencement de l'année nouvelle s'est accompagné des hausses de prix habituelles. Dans l'**industrie chimique, du caoutchouc et des plastiques**, le prix des produits était en moyenne 2,6 % plus élevé en janvier 2004 qu'en décembre de l'an passé. La hausse est plus importante encore dans la **métallurgie** (+ 4,1 %), mais est due sans doute principalement à la forte revalorisation des métaux (non-)ferreux sur le marché mondial.

Prochain communiqué de presse : 25/03/2004

*

* *

Reproduction autorisée moyennant indication de la source.

Plus d'informations sur la conjoncture !

⇒ pour une vue globale de la conjoncture en Belgique et en Europe, consultez le portail conjoncturel de l'INS (en 4 langues) :

<http://statbel.fgov.be/indicators>

⇒ Tous les renseignements méthodologiques peuvent être obtenus l'Unité Conjoncture.

⇒ Outre les indices des prix à la production, nous calculons beaucoup d'autres indicateurs : indices des heures travaillées, nouvelles commandes, masse salariale, nombre d'employés, coût de matériaux, prix à la production, permis de bâtir, chiffre d'affaires,

Prix à la production

Indices bruts (2000=100)
Ensemble de l'industrie, à l'exclusion de la construction
Evolution des prix de la production écoulée

Marché global													
	Jan	Fév	Mars	Avril	Mai	Juin	Juil	Août	Sept	Oct	Nov	Déc	Année
2003	100,0	100,3	100,8	101,0	100,4	100,2	99,6	99,6	99,9	100,4	100,8	100,9	100,3
2004	102,1												
Marché intérieur													
	Jan	Fév	Mars	Avril	Mai	Juin	Juil	Août	Sept	Oct	Nov	Déc	Année
2003	102,5	102,9	103,6	104,0	103,5	103,1	102,4	102,2	102,4	102,6	102,8	102,8	102,9
2004	103,7												
Marché extérieur													
	Jan	Fév	Mars	Avril	Mai	Juin	Juil	Août	Sept	Oct	Nov	Déc	Année
2003	98,1	98,3	98,6	98,8	98,3	98,2	97,8	97,8	98,1	98,7	99,2	99,4	98,4
2004	100,5												

Indices bruts (2000=100)
Ensemble de l'industrie, à l'exclusion de la construction

Marché global
—
Marché intérieur
◆◆◆
Marché extérieur
●●●

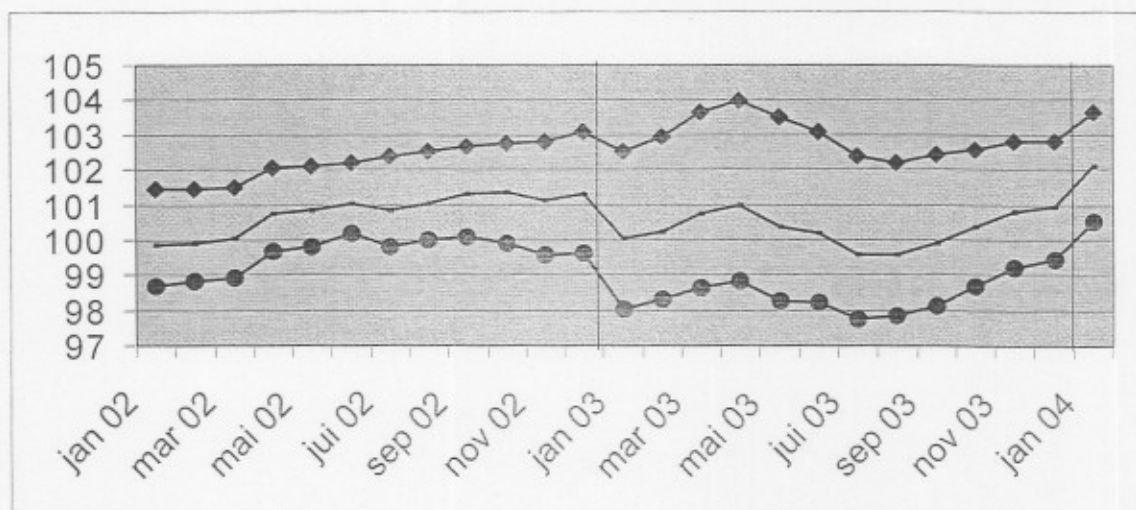

Indices bruts

- ↗ > 1%
- ↘ 0.2% à 1%
- -0.2% à 0.2%
- ↘ -1% à -0.2%
- ↘ < -1%

Comparaison des trois derniers mois avec les trois mois précédents

Branches d'activité / Grands regroupements industriels	Global	Inter.	Exter.
Ensemble de l'industrie, à l'exclusion de la construction	↗	↗	↗
Energie.	↗	↗	↗
Ensemble de l'industrie, à l'exclusion de l'énergie	↗	↗	↗
Biens intermédiaires	↗	↗	↗
Biens d'investissement	↘	↘	↘
Biens de consommation durables	↘	→	↘
Biens de consommation non-durables	→	→	↘
Industries extractives	→	→	→
Industries agricoles et alimentaires	↘	↘	↘
Textile, habillement, cuir et chaussure	↘	→	↘
Papier et carton; édition et imprimerie	↘	→	↘
Industrie chimique, du caoutchouc et des plastiques	↗	↗	↗
Fabrications métalliques	→	↗	→
Cokéfaction, raffinage et industries nucléaires	↗	↗	↗
Produits minéraux non métalliques	↘	→	↘
Métallurgie	↗	↗	↗
Meubles	→	→	→
Électricité	↗	↗	↗

INS Communiqué de presse

Février 2004: Indice des prix à la production + 0,3%

En février 2004, par rapport au mois précédent, l'**indice des prix à la production de l'industrie à l'exclusion de la construction** a augmenté de 0,3%. Une ventilation de ce chiffre entre l'énergie et les autres secteurs, donne une diminution de 0,9% pour l'énergie et une augmentation de 0,4% pour l'industrie à l'exclusion de l'énergie. Une subdivision plus poussée de l'industrie à l'exclusion de l'énergie, montre +1,1% pour les biens intermédiaires, à l'exclusion de l'énergie, +3,2% pour les biens d'investissement, -0,3% pour les biens de consommation non durables et +1,1% pour les biens de consommation durables. L'accroissement mensuelle peut également être exprimé sur base annuelle; celui-ci présente un **taux d'inflation** de 3,5%.

En subdivisant l'indice général des indices des prix à la production selon la destination, on constate une augmentation de 0,9% au marché intérieur et une baisse de 0,2% aux marchés extérieurs.

Par rapport à février de l'année précédente, l'indice des prix à la production de l'industrie à l'exclusion de la construction a augmenté de 1,5%. L'indice des prix à la production pour le marché intérieur a augmenté de 1,4%, pour les marchés extérieurs il y avait une augmentation de 1,2%.

Prochain communiqué de presse : 22/04/2004

*

* *

Reproduction autorisée moyennant indication de la source.

Plus d'informations sur la conjoncture !

⇒ pour une vue globale de la conjoncture en Belgique et en Europe, consultez le portail conjoncturel de l'INS (en 4 langues) :

<http://statbel.fgov.be/indicators>

⇒ Tous les renseignements méthodologiques peuvent être obtenus l'Unité Conjoncture.

⇒ Outre les indices des prix à la production, nous calculons beaucoup d'autres indicateurs : indices des heures travaillées, nouvelles commandes, masse salariale, nombre d'employés, coût de matériaux, prix à la production, permis de bâtir, chiffre d'affaires,

Prix à la production

Indices bruts
(2000=100)
Ensemble de l'industrie, à
l'exclusion de la
construction
*Evolution des prix de la
production écoulée*

Marché global													
	Jan	Fév	Mars	Avril	Mai	Juin	Juil	Août	Sept	Oct	Nov	Déc	Année
2003	100,0	100,3	100,8	101,0	100,4	100,2	99,6	99,6	99,9	100,4	100,8	100,9	100,3
2004	101,5	101,7											
Marché intérieur													
	Jan	Fév	Mars	Avril	Mai	Juin	Juil	Août	Sept	Oct	Nov	Déc	Année
2003	102,5	102,9	103,6	104,0	103,5	103,1	102,4	102,2	102,4	102,6	102,8	102,8	102,9
2004	103,5	104,3											
Marché extérieur													
	Jan	Fév	Mars	Avril	Mai	Juin	Juil	Août	Sept	Oct	Nov	Déc	Année
2003	98,1	98,3	98,6	98,8	98,3	98,2	97,8	97,8	98,1	98,7	99,2	99,4	98,4
2004	99,7	99,5											

Indices bruts
(2000=100)
Ensemble de l'industrie, à
l'exclusion de la
construction

Marché global
—
Marché intérieur
◆
Marché extérieur
●

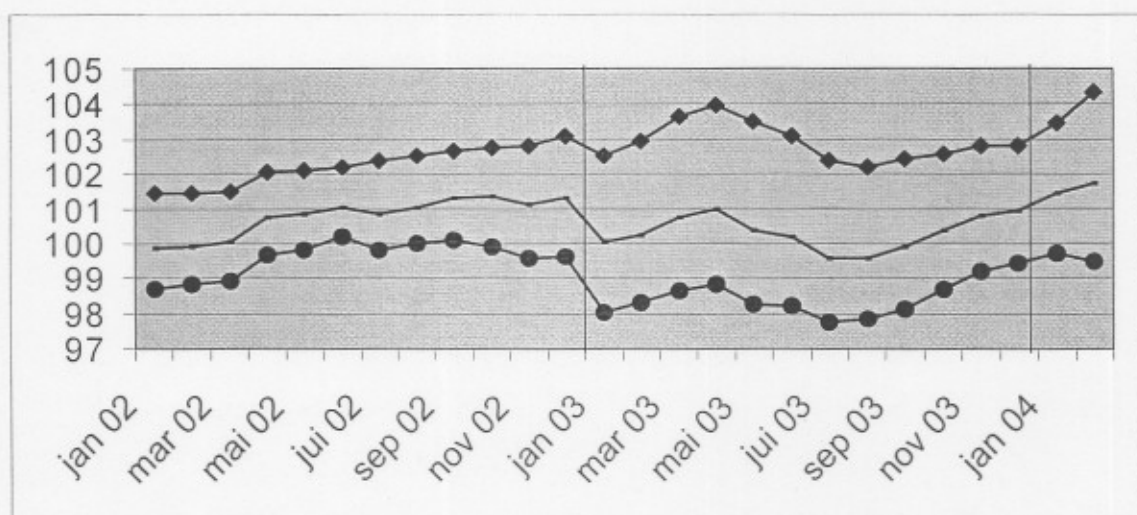

Indices bruts
↗ > 1%
↘ 0.2% à 1%
→ -0.2% à 0.2%
↖ -1% à -0.2%
↙ < -1%
Comparaison des trois
derniers mois avec les trois
mois précédents

Branches d'activité / Grands regroupements industriels	Global	Inter.	Exter.
Ensemble de l'industrie, à l'exclusion de la construction	↗	↗	↗
Energie	↗	↗	↗
Ensemble de l'industrie, à l'exclusion de l'énergie	↗	↗	↗
Biens intermédiaires	↗	↗	↗
Biens d'investissement	↘	↘	↘
Biens de consommation durables	↘	→	↘
Biens de consommation non-durables	↗	↗	↗
Industries extractives	↗	↗	↗
Industries agricoles et alimentaires	↗	↗	↗
Textile, habillement, cuir et chaussure	→	↗	→
Papier et carton; édition et imprimerie	↘	→	↘
Industrie chimique, du caoutchouc et des plastiques	↗	↗	↗
Fabrications métalliques	↘	↘	↘
Cokéfaction, raffinage et industries nucléaires	↘	↘	↘
Produits minéraux non métalliques	↘	→	↘
Métallurgie	↗	↗	↗
Meubles	↘	→	↘
Électricité	↗	↗	↗

INS Communiqué de presse

Mars 2004: Indice des prix à la production + 0,4%

En mars 2004, par rapport au mois précédent, **l'indice des prix à la production de l'industrie à l'exclusion de la construction** a augmenté de 0,4%. Une ventilation de ce chiffre entre l'énergie et les autres secteurs, donne une augmentation de 0,5% pour l'énergie et une augmentation de 0,4% pour l'industrie à l'exclusion de l'énergie. Une subdivision plus poussée de l'industrie à l'exclusion de l'énergie, montre +0,3% pour les biens intermédiaires, à l'exclusion de l'énergie, +0,8% pour les biens d'investissement, +0,3% pour les biens de consommation non durables et +0,3% pour les biens de consommation durables.

L'accroissement mensuelle peut également être exprimé sur base annuelle; celui-ci présente un **taux d'inflation** de 4,5%.

En subdivisant l'indice général des indices des prix à la production selon la destination, on constate une augmentation de 0,8% au marché intérieur et une statu-quo (+0,0%) aux marchés extérieurs.

Par rapport à mars de l'année précédente, l'indice des prix à la production de l'industrie à l'exclusion de la construction a augmenté de 2,3%. L'indice des prix à la production pour le marché intérieur a augmenté de 1,8%, pour les marchés extérieurs il y avait une augmentation de 2,0%.

Prochain communiqué de presse : 20/05/2004

*

* *

Reproduction autorisée moyennant indication de la source.

Plus d'informations sur la conjoncture !

⇒ pour une vue globale de la conjoncture en Belgique et en Europe, consultez le portail conjoncturel de l'INS (en 4 langues) :

<http://statbel.fgov.be/indicators>

⇒ Tous les renseignements méthodologiques peuvent être obtenus l'Unité Conjoncture.

⇒ Outre les indices des prix à la production, nous calculons beaucoup d'autres indicateurs : indices des heures travaillées, nouvelles commandes, masse salariale, nombre d'employés, coût de matériaux, prix à la production, permis de bâtir, chiffre d'affaires,

Prix à la production

Indices bruts
(2000=100)
Ensemble de l'industrie, à
l'exclusion de la
construction
Evolution des prix de la
production écoulée

Marché global													
	Jan	Fév	Mars	Avril	Mai	Juin	Juil	Août	Sept	Oct	Nov	Déc	Année
2002	99,9	99,9	100,0	100,8	100,8	101,0	100,9	101,0	101,3	101,4	101,1	101,3	100,8
2003	100,0	100,3	100,8	101,0	100,4	100,2	99,6	99,6	99,9	100,4	100,8	100,9	100,3
2004	101,9	102,7	103,0										

Marché intérieur													
	Jan	Fév	Mars	Avril	Mai	Juin	Juil	Août	Sept	Oct	Nov	Déc	Année
2002	101,5	101,5	101,5	102,1	102,1	102,2	102,4	102,5	102,6	102,8	102,8	103,1	102,2
2003	102,5	102,9	103,6	104,0	103,5	103,1	102,4	102,2	102,4	102,6	102,8	102,8	102,9
2004	103,6	104,7	105,5										

Marché extérieur													
	Jan	Fév	Mars	Avril	Mai	Juin	Juil	Août	Sept	Oct	Nov	Déc	Année
2002	98,7	98,8	98,9	99,7	99,8	100,2	99,8	100,0	100,1	99,9	99,6	99,6	99,6
2003	98,1	98,3	98,6	98,8	98,3	98,2	97,8	97,8	98,1	98,7	99,2	99,4	98,4
2004	100,3	100,7	100,6										

Indices bruts
(2000=100)
Ensemble de l'industrie, à
l'exclusion de la
construction

Marché global

Marché intérieur

Marché extérieur

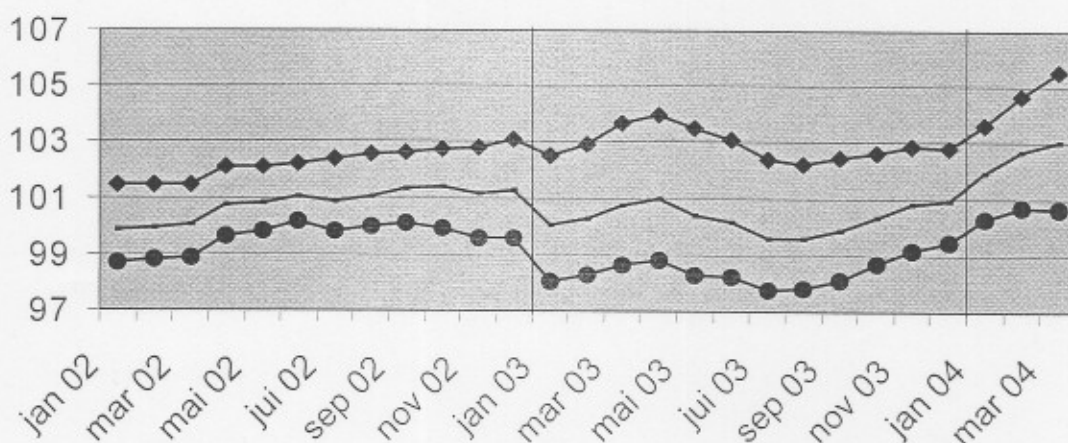

Indices bruts

↗ > 1%
↘ 0,2% à 1%
→ -0,2% à 0,2%
↘ -1% à -0,2%
↘ < -1%

Comparaison des trois
derniers mois avec les trois
mois précédents

Branches d'activité / Grands regroupements industriels

	Global	Inter.	Exter.
Ensemble de l'industrie, à l'exclusion de la construction	↗	↗	↗
Energie	↗	↗	↗
Ensemble de l'industrie, à l'exclusion de l'énergie	↗	↗	↗
Biens intermédiaires	↗	↗	↗
Biens d'investissement	↘	↗	↘
Biens de consommation durables	↘	→	↘
Biens de consommation non-durables	↗	↗	↗
Industries extractives	↗	↗	↗
Industries agricoles et alimentaires	↗	↗	↗
Textile, habillement, cuir et chaussure	→	↗	↘
Papier et carton; édition et imprimerie	↘	↘	↘
Industrie chimique, du caoutchouc et des plastiques	↗	↗	↗
Fabrications métalliques	→	↗	↘
Cokéfaction, raffinage et industries nucléaires	↘	↘	↘
Produits minéraux non métalliques	↘	→	↘
Métallurgie	↗	↗	↗
Meubles	↘	→	↘
Électricité	↗	↗	↗

Avril 2004: Indice des prix à la production + 0,6%**Accélération de l'inflation dans l'industrie**

En avril 2004, par rapport au mois précédent, l'**indice des prix à la production de l'industrie à l'exclusion de la construction** a augmenté de 0,6%. Une ventilation de ce chiffre entre l'énergie et les autres secteurs, donne une augmentation de 3,1% pour l'énergie et une augmentation de 0,4% pour l'industrie à l'exclusion de l'énergie. Une subdivision plus poussée de l'industrie à l'exclusion de l'énergie, montre +0,5% pour les biens intermédiaires, à l'exclusion de l'énergie, +0,8% pour les biens d'investissement, +0,1% pour les biens de consommation non durables et +0,0% pour les biens de consommation durables.

L'accroissement mensuelle peut également être exprimé sur base annuelle; celui-ci présente un **taux d'inflation** de 7,0%.

En subdivisant l'indice général des indices des prix à la production selon la destination, on constate une augmentation de 1,0% au marché intérieur et un accroissement de 0,2% aux marchés extérieurs.

Par rapport à avril de l'année précédente, l'indice des prix à la production de l'industrie à l'exclusion de la construction a augmenté de 2,6%. L'indice des prix à la production pour le marché intérieur a augmenté de 2,5%, pour les marchés extérieurs il y avait une augmentation de 2,0%.

Après des années de stagnation et même une légère déflation, les produits de notre industrie ont fortement renchéri pendant les derniers mois. L'augmentation des prix des matières premières sur le marché mondial a clairement influencé la fixation des prix dans l'industrie belge. Le coût que signifie pour une entreprise l'achat d'une matière de base comme l'acier a depuis quelques mois grimpé de plus de 40%. Pour l'ensemble de l'industrie, l'inflation est montée à 2,7% depuis le début de l'année, ce qui correspond à un glissement annuel de 11,1%. Élément frappant: les prix des produits destinés au marché intérieur (+3,6%) ont considérablement plus augmenté que ceux des produits destinés à l'exportation.

Il est évident que les secteurs les plus affectés sont les gros preneurs de ce type de matériaux: la métallurgie (+13,7%), le travail des métaux (+6,0%) et la chimie (+5,5%).

Prochain communiqué de presse : 24/06/2004

*

* *

Reproduction autorisée moyennant indication de la source.

Plus d'informations sur la conjoncture !

⇒ pour une vue globale de la conjoncture en Belgique et en Europe, consultez le portail conjoncturel de l'INS (en 4 langues) :

<http://statbel.fgov.be/indicators>

⇒ Tous les renseignements méthodologiques peuvent être obtenus l'Unité Conjoncture.

⇒ Outre les indices des prix à la production, nous calculons beaucoup d'autres indicateurs : indices des heures travaillées, nouvelles commandes, masse salariale, nombre d'employés, coût de matériaux, prix à la production, permis de bâtir, chiffre d'affaires,

Prix à la production

Indices bruts
(2000=100)
Ensemble de l'industrie, à
l'exclusion de la
construction
Evolution des prix de la
production écoulée

Marché global													
	Jan	Fév	Mars	Avril	Mai	Juin	Juil	Août	Sept	Oct	Nov	Déc	Année
2002	99,9	99,9	100,0	100,8	100,8	101,0	100,9	101,0	101,3	101,4	101,1	101,3	100,8
2003	100,0	100,3	100,8	101,0	100,4	100,2	99,6	99,6	99,9	100,4	100,8	100,9	100,3
2004	101,9	102,7	103,1	103,6									

Marché intérieur													
	Jan	Fév	Mars	Avril	Mai	Juin	Juil	Août	Sept	Oct	Nov	Déc	Année
2002	101,5	101,5	101,5	102,1	102,1	102,2	102,4	102,5	102,6	102,8	102,8	103,1	102,2
2003	102,5	102,9	103,6	104,0	103,5	103,1	102,4	102,2	102,4	102,6	102,8	102,8	102,9
2004	103,6	104,7	105,5	106,6									

Marché extérieur													
	Jan	Fév	Mars	Avril	Mai	Juin	Juil	Août	Sept	Oct	Nov	Déc	Année
2002	98,7	98,8	98,9	99,7	99,8	100,2	99,8	100,0	100,1	99,9	99,6	99,6	99,6
2003	98,1	98,3	98,6	98,8	98,3	98,2	97,8	97,8	98,1	98,7	99,2	99,4	98,4
2004	100,3	100,7	100,6	100,9									

Indices bruts
(2000=100)
Ensemble de l'industrie, à
l'exclusion de la
construction

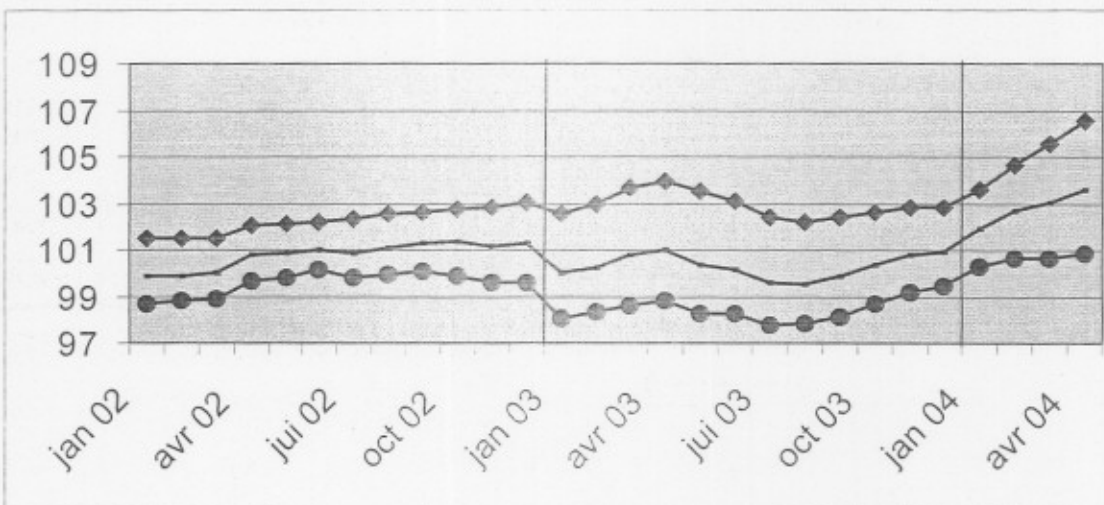

Marché global
—
Marché intérieur
◆
Marché extérieur
●

Indices bruts
↗ > 1%
↘ 0.2% à 1%
→ -0.2% à 0.2%
↖ -1% à -0.2%
↙ < -1%
Comparaison des trois
derniers mois avec les trois
mois précédents

Branches d'activité / Grands regroupements industriels	Global	Inter.	Exter.
Ensemble de l'industrie, à l'exclusion de la construction	↗	↗	↗
Energie	↗	↗	↗
Ensemble de l'industrie, à l'exclusion de l'énergie	↗	↗	↗
Biens intermédiaires	↗	↗	↗
Biens d'investissement	↘	↗	↘
Biens de consommation durables	↘	↗	↘
Biens de consommation non-durables	↗	↗	↗
Industries extractives	↗	↗	↗
Industries agricoles et alimentaires	↗	↗	↗
Textile, habillement, cuir et chaussure	→	↗	↘
Papier et carton; édition et imprimerie	→	↘	→
Industrie chimique, du caoutchouc et des plastiques	↗	↗	↗
Fabrications métalliques	↗	↗	↘
Cokéfaction, raffinage et industries nucléaires	↗	↗	↗
Produits minéraux non métalliques	↗	↗	↗
Métallurgie	↗	↗	↗
Meubles	↘	↗	↘
Électricité	↗	↗	↗

Jeudi 24 juin 2004

Mai 2004: Indice des prix à la production + 0,7%

En mai 2004, par rapport au mois précédent, l'**indice des prix à la production de l'industrie à l'exclusion de la construction** a augmenté de 0,7%. Une ventilation de ce chiffre entre l'énergie et les autres secteurs, donne une augmentation de 2,1% pour l'énergie et une augmentation de 0,6% pour l'industrie à l'exclusion de l'énergie. Une subdivision plus poussée de l'industrie à l'exclusion de l'énergie, montre +0,9% pour les biens intermédiaires, à l'exclusion de l'énergie, +0,2% pour les biens d'investissement, +0,1% pour les biens de consommation non durables et +0,1% pour les biens de consommation durables. L'accroissement mensuelle peut également être exprimé sur base annuelle; celui-ci présente un **taux d'inflation** de 8,4%.

En subdivisant l'indice général des indices des prix à la production selon la destination, on constate une augmentation de 0,6% au marché intérieur et un accroissement de 0,6% aux marchés extérieurs. Par rapport à mai de l'année précédente, l'indice des prix à la production de l'industrie à l'exclusion de la construction a augmenté de 3,9%. L'indice des prix à la production pour le marché intérieur a augmenté de 3,6%, pour les marchés extérieurs il y avait une augmentation de 3,2%.

Prochain communiqué de presse : **22/07/2004**

Reproduction autorisée moyennant indication de la source.

Plus d'informations sur la conjoncture !

⇒ pour une vue globale de la conjoncture en Belgique et en Europe, consultez le portail conjoncturel de l'INS (en 4 langues) :

<http://statbel.fgov.be/indicators>

⇒ Tous les renseignements méthodologiques peuvent être obtenus l'Unité Conjoncture.

⇒ Outre les indices des prix à la production, nous calculons beaucoup d'autres indicateurs : indices des heures travaillées, nouvelles commandes, masse salariale, nombre d'employés, coût de matériaux, prix à la production, permis de bâtir, chiffre d'affaires,

L'Unité Conjoncture : 02.548.64.82; christophe.arickx@statbel.mineco.fgov.be

Centre d'info : 02.548.63.65; info@statbel.mineco.fgov.be

<http://statbel.fgov.be>

Prix à la production

Indices bruts
(2000=100)
Ensemble de l'industrie, à
l'exclusion de la
construction
Evolution des prix de la
production écoulée

Marché global													
	Jan	Fév	Mars	Avril	Mai	Juin	Juil	Août	Sept	Oct	Nov	Déc	Année
2002	99,9	99,9	100,0	100,8	100,8	101,0	100,9	101,0	101,3	101,4	101,1	101,3	100,8
2003	100,0	100,3	100,8	101,0	100,4	100,2	99,6	99,6	99,9	100,4	100,8	100,9	100,3
2004	101,9	102,7	103,1	103,6	104,3								

Marché intérieur													
	Jan	Fév	Mars	Avril	Mai	Juin	Juil	Août	Sept	Oct	Nov	Déc	Année
2002	101,5	101,5	101,5	102,1	102,1	102,2	102,4	102,5	102,6	102,8	102,8	103,1	102,2
2003	102,5	102,9	103,6	104,0	103,5	103,1	102,4	102,2	102,4	102,6	102,8	102,8	102,9
2004	103,6	104,7	105,5	106,6	107,2								

Marché extérieur													
	Jan	Fév	Mars	Avril	Mai	Juin	Juil	Août	Sept	Oct	Nov	Déc	Année
2002	98,7	98,8	98,9	99,7	99,8	100,2	99,8	100,0	100,1	99,9	99,6	99,6	99,6
2003	98,1	98,3	98,6	98,8	98,3	98,2	97,8	97,8	98,1	98,7	99,2	99,4	98,4
2004	100,3	100,7	100,6	100,9	101,4								

Indices bruts
(2000=100)
Ensemble de l'industrie, à
l'exclusion de la
construction

Marché global
—
Marché intérieur
◆
Marché extérieur
●

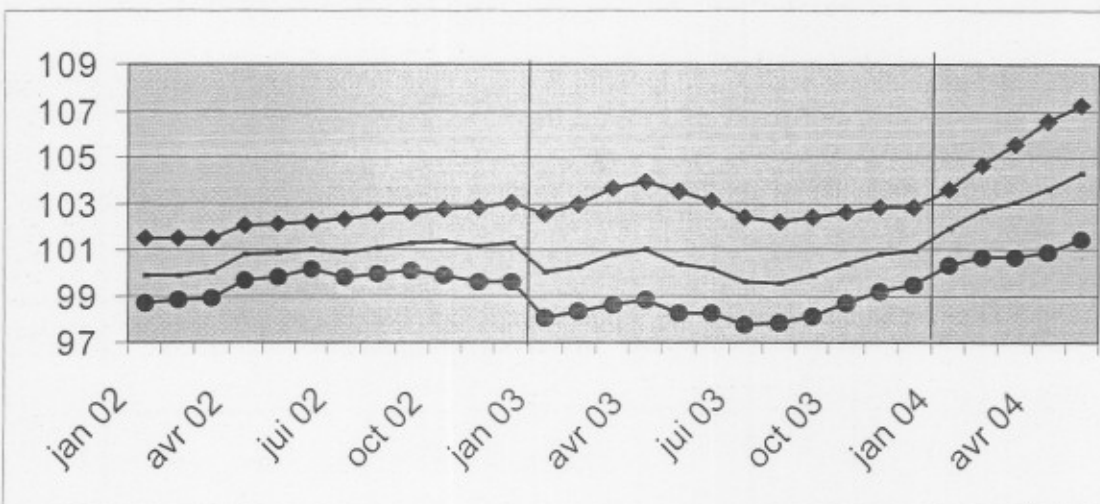

Indices bruts
↗ > 1%
↘ 0.2% à 1%
→ -0.2% à 0.2%
↘ -1% à -0.2%
↘ < -1%
Comparaison des trois
derniers mois avec les trois
mois précédents

Branches d'activité / Grands regroupements industriels	Global	Inter.	Exter.
Ensemble de l'industrie, à l'exclusion de la construction	↗	↗	↗
Energie.	↗	↗	↗
Ensemble de l'industrie, à l'exclusion de l'énergie	↗	↗	↗
Biens intermédiaires	↗	↗	↗
Biens d'investissement	↗	↗	↘
Biens de consommation durables	→	↗	↘
Biens de consommation non-durables	↗	↗	↗
Industries extractives	→	→	→
Industries agricoles et alimentaires	↗	↗	↗
Textile, habillement, cuir et chaussure	↘	↗	↘
Papier et carton; édition et imprimerie	→	↘	↗
Industrie chimique, du caoutchouc et des plastiques	↗	↗	↗
Fabrications métalliques	↗	↗	↘
Cokéfaction, raffinage et industries nucléaires	↗	↗	↗
Produits minéraux non métalliques	↗	↗	↗
Métallurgie	↗	↗	↗
Meubles	→	↗	↘
Électricité	↗	↗	↗

Jeu. 21 juillet 2004

Juin 2004: Indice des prix à la production + 0,1%

En juin 2004, par rapport au mois précédent, **l'indice des prix à la production de l'industrie à l'exclusion de la construction** a augmenté de 0,1%. Une ventilation de ce chiffre entre l'énergie et les autres secteurs, donne une augmentation de 0,8% pour l'énergie et une augmentation de 0,1% pour l'industrie à l'exclusion de l'énergie. Une subdivision plus poussée de l'industrie à l'exclusion de l'énergie, montre +0,2% pour les biens intermédiaires, à l'exclusion de l'énergie, +0,1% pour les biens d'investissement, +0,3% pour les biens de consommation non durables et +0,0% pour les biens de consommation durables. L'accroissement mensuel peut également être exprimé sur base annuelle; celui-ci présente un **taux d'inflation** de 1,3%.

En subdivisant l'indice général des indices des prix à la production selon la destination, on constate une augmentation de 0,2% pour le marché intérieur et un statu quo (+0,0%) pour les marchés extérieurs. Par rapport à juin de l'année précédente, l'indice des prix à la production de l'industrie à l'exclusion de la construction a augmenté de 4,2%. L'indice des prix à la production pour le marché intérieur a augmenté de 4,3%, pour les marchés extérieurs, il y avait une augmentation de 3,2%.

Prochain communiqué de presse : **19/08/2004**

*
* *

Reproduction autorisée moyennant indication de la source.

Plus d'informations sur la conjoncture !

⇒ pour une vue globale de la conjoncture en Belgique et en Europe, consultez le portail conjoncturel de l'INS (en 4 langues) :

<http://statbel.fgov.be/indicators>

⇒ Tous les renseignements méthodologiques peuvent être obtenus l'Unité Conjoncture.

⇒ Outre les indices des prix à la production, nous calculons beaucoup d'autres indicateurs : indices des heures travaillées, nouvelles commandes, masse salariale, nombre d'employés, coût de matériaux, prix à la production, permis de bâtir, chiffre d'affaires,

L'Unité Conjoncture : 02.548.64.82; christophe.arickx@statbel.mineco.fgov.be

Centre d'info : 02.548.63.65; info@statbel.mineco.fgov.be

<http://statbel.fgov.be>

Prix à la production

Indices bruts
(2000=100)
Ensemble de l'industrie, à
l'exclusion de la
construction
Evolution des prix de la
production écoulée

Marché global													
	Jan	Fév	Mars	Avril	Mai	Juin	Juil	Août	Sept	Oct	Nov	Déc	Année
2002	99,9	99,9	100,0	100,8	100,8	101,0	100,9	101,0	101,3	101,4	101,1	101,3	100,8
2003	100,0	100,3	100,8	101,0	100,4	100,2	99,6	99,6	99,9	100,4	100,8	100,9	100,3
2004	101,9	102,7	103,1	103,6	104,3	104,4							
Marché intérieur													
	Jan	Fév	Mars	Avril	Mai	Juin	Juil	Août	Sept	Oct	Nov	Déc	Année
2002	101,5	101,5	101,5	102,1	102,1	102,2	102,4	102,5	102,6	102,8	102,8	103,1	102,2
2003	102,5	102,9	103,6	104,0	103,5	103,1	102,4	102,2	102,4	102,6	102,8	102,8	102,9
2004	103,6	104,7	105,5	106,6	107,2	107,5							
Marché extérieur													
	Jan	Fév	Mars	Avril	Mai	Juin	Juil	Août	Sept	Oct	Nov	Déc	Année
2002	98,7	98,8	98,9	99,7	99,8	100,2	99,8	100,0	100,1	99,9	99,6	99,6	99,6
2003	98,1	98,3	98,6	98,8	98,3	98,2	97,8	97,8	98,1	98,7	99,2	99,4	98,4
2004	100,3	100,7	100,6	100,9	101,4	101,4							

Indices bruts
(2000=100)
Ensemble de l'industrie, à
l'exclusion de la
construction

Marché global

Marché intérieur

Marché extérieur

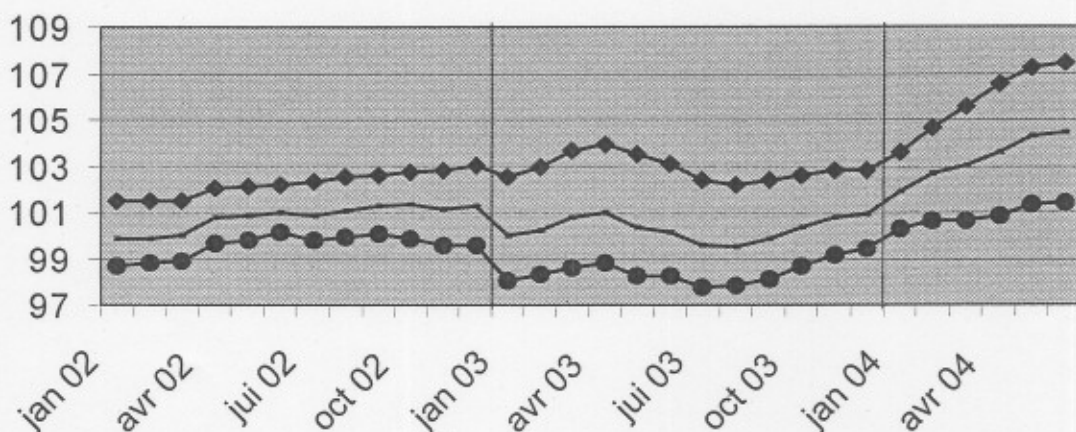

Indices bruts

↗ > 1%
↘ 0.2% à 1%
→ -0.2% à 0.2%
↘ -1% à -0.2%
↘ < -1%

Comparaison des trois
derniers mois avec les trois
mois précédents

Branches d'activité / Grands regroupements industriels

	Global	Inter.	Exter.
Ensemble de l'industrie, à l'exclusion de la construction	↗	↗	↗
Energie.	↗	↗	↗
Ensemble de l'industrie, à l'exclusion de l'énergie	↗	↗	↗
Biens intermédiaires	↗	↗	↗
Biens d'investissement	↗	↗	↘
Biens de consommation durables	↗	↗	→
Biens de consommation non-durables	↗	↗	→
Industries extractives	→	→	→
Industries agricoles et alimentaires	↗	↗	↗
Textile, habillement, cuir et chaussure	↘	↗	↘
Papier et carton; édition et imprimerie	→	↘	↗
Industrie chimique, du caoutchouc et des plastiques	↗	↗	↗
Fabrications métalliques	↗	↗	→
Cokéfaction, raffinage et industries nucléaires	↗	↗	↗
Produits minéraux non métalliques	↗	↗	↗
Métallurgie	↗	↗	↗
Meubles	↗	↗	→
Électricité	↗	↗	↗

Jeudi 2 septembre 2004

Juillet 2004: Indice des prix à la production + 0,5%

En juillet 2004, par rapport au mois précédent, l'**indice des prix à la production de l'industrie à l'exclusion de la construction** a augmenté de 0,5%. Une ventilation de ce chiffre entre l'énergie et les autres secteurs, donne une diminution de 6,8% pour l'énergie et une augmentation de 0,8% pour l'industrie à l'exclusion de l'énergie. Une subdivision plus poussée de l'industrie à l'exclusion de l'énergie, montre +1,4% pour les biens intermédiaires, à l'exclusion de l'énergie, +0,2% pour les biens d'investissement, +0,1% pour les biens de consommation non durables et +0,0% pour les biens de consommation durables. L'accroissement mensuel peut également être exprimé sur base annuelle; celui-ci présente un **taux d'inflation** de 6,0%.

En subdivisant l'indice général des indices des prix à la production selon la destination, on constate une augmentation de 0,5% pour le marché intérieur et un accroissement de 0,8% pour les marchés extérieurs. Par rapport à juillet de l'année précédente, l'indice des prix à la production de l'industrie à l'exclusion de la construction a augmenté de 5,4%. L'indice des prix à la production pour le marché intérieur a augmenté de 5,6%, pour les marchés extérieurs, il y avait une augmentation de 4,6%.

Prochain communiqué de presse : **23/09/2004**

*
* *

Reproduction autorisée moyennant indication de la source.

Plus d'informations sur la conjoncture !

⇒ pour une vue globale de la conjoncture en Belgique et en Europe, consultez le portail conjoncturel de l'INS (en 4 langues) :

<http://statbel.fgov.be/indicators>

⇒ Tous les renseignements méthodologiques peuvent être obtenus l'Unité Conjoncture.

⇒ Outre les indices des prix à la production, nous calculons beaucoup d'autres indicateurs : indices des heures travaillées, nouvelles commandes, masse salariale, nombre d'employés, coût de matériaux, prix à la production, permis de bâtir, chiffre d'affaires,

L'Unité Conjoncture : 02.548.64.82; annelies.pots@statbel.mineco.fgov.be

Centre d'info : 02.548.63.65; info@statbel.mineco.fgov.be

<http://statbel.fgov.be>

Prix à la production

Indices bruts (2000=100)

Ensemble de l'industrie, à l'exclusion de la construction
Evolution des prix de la production écoulee

Marché global													
	Jan	Fév	Mars	Avril	Mai	Juin	Juil	Août	Sept	Oct	Nov	Déc	Année
2002	99,9	99,9	100,0	100,8	100,8	101,0	100,9	101,0	101,3	101,4	101,1	101,3	100,8
2003	100,0	100,3	100,8	101,0	100,4	100,2	99,6	99,6	99,9	100,4	100,8	100,9	100,3
2004	101,9	102,7	103,1	103,6	104,3	104,4	104,9						
Marché intérieur													
	Jan	Fév	Mars	Avril	Mai	Juin	Juil	Août	Sept	Oct	Nov	Déc	Année
2002	101,5	101,5	101,5	102,1	102,1	102,2	102,4	102,5	102,6	102,8	102,8	103,1	102,2
2003	102,5	102,9	103,6	104,0	103,5	103,1	102,4	102,2	102,4	102,6	102,8	102,8	102,9
2004	103,6	104,7	105,5	106,6	107,2	107,5	108,1						
Marché extérieur													
	Jan	Fév	Mars	Avril	Mai	Juin	Juil	Août	Sept	Oct	Nov	Déc	Année
2002	98,7	98,8	98,9	99,7	99,8	100,2	99,8	100,0	100,1	99,9	99,6	99,6	99,6
2003	98,1	98,3	98,6	98,8	98,3	98,2	97,8	97,8	98,1	98,7	99,2	99,4	98,4
2004	100,3	100,7	100,6	100,9	101,4	101,4	102,2						

Indices bruts (2000=100)

Ensemble de l'industrie, à l'exclusion de la construction

Marché global

Marché intérieur

Marché extérieur

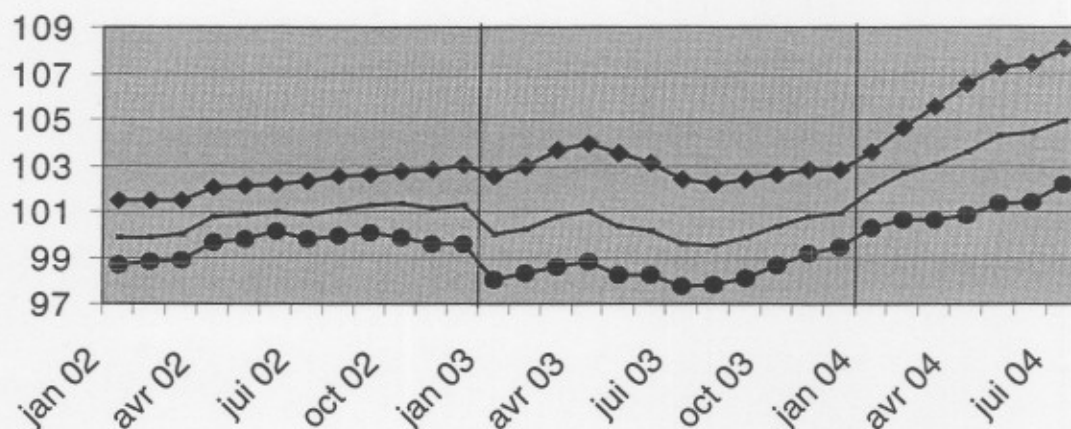

Indices bruts

- ↗ > 1%
- ↘ 0.2% à 1%
- -0.2% à 0.2%
- ↘ -1% à -0.2%
- ↘ < -1%

Comparaison des trois derniers mois avec les trois mois précédents

Branches d'activité / Grands regroupements industriels

	Global	Inter.	Exter.
Ensemble de l'industrie, à l'exclusion de la construction	↗	↗	↗
Energie	↗	↗	↘
Ensemble de l'industrie, à l'exclusion de l'énergie	↗	↗	↗
Biens intermédiaires	↗	↗	↗
Biens d'investissement	↗	↗	→
Biens de consommation durables	↗	↗	↗
Biens de consommation non-durables	↗	↗	→
Industries extractives	↗	↗	↗
Industries agricoles et alimentaires	↗	↗	↗
Textile, habillement, cuir et chaussure	↘	↗	↘
Papier et carton; édition et imprimerie	→	↘	→
Industrie chimique, du caoutchouc et des plastiques	↗	↗	↗
Fabrications métalliques	↗	↗	↗
Cokéfaction, raffinage et industries nucléaires	↗	↗	↗
Produits minéraux non métalliques	↗	↗	↗
Métallurgie	↗	↗	↗
Meubles	↗	↗	↗
Électricité	↗	↗	↗



Statistique et
Information économique

INS Institut National de Statistique

Communiqué de presse

Conjoncture

Jeudi 22 septembre 2004

Août 2004: Indice des prix à la production + 0,2%

En août 2004, par rapport au mois précédent, l'**indice des prix à la production de l'industrie à l'exclusion de la construction** a augmenté de 0,2%. Une ventilation de ce chiffre entre l'énergie et les autres secteurs, donne une augmentation de 0,1% pour l'énergie et une augmentation de 0,3% pour l'industrie à l'exclusion de l'énergie. Une subdivision plus poussée de l'industrie à l'exclusion de l'énergie, montre +0,3% pour les biens intermédiaires, à l'exclusion de l'énergie, +0,4% pour les biens d'investissement, +0,0% pour les biens de consommation non durables et +0,0% pour les biens de consommation durables.

L'accroissement mensuel peut également être exprimé sur base annuelle; celui-ci présente un **taux d'inflation** de 3,0%.

En subdivisant l'indice général des indices des prix à la production selon la destination, on constate une augmentation de 0,3% pour le marché intérieur et un accroissement de 0,2% pour les marchés extérieurs.

Par rapport à août de l'année précédente, l'indice des prix à la production de l'industrie à l'exclusion de la construction a augmenté de 5,8%. L'indice des prix à la production pour le marché intérieur a augmenté de 6,3%, pour les marchés extérieurs, il y avait une augmentation de 4,4%.

Prochain communiqué de presse : **21/10/2004**

*
* *

Reproduction autorisée moyennant indication de la source.

Plus d'informations sur la conjoncture !

⇒ pour une vue globale de la conjoncture en Belgique et en Europe, consultez le portail conjoncturel de l'INS (en 4 langues) :

<http://statbel.fgov.be/indicators>

⇒ Tous les renseignements méthodologiques peuvent être obtenus l'Unité Conjoncture.

⇒ Outre les indices des prix à la production, nous calculons beaucoup d'autres indicateurs : indices des heures travaillées, nouvelles commandes, masse salariale, nombre d'employés, coût de matériaux, prix à la production, permis de bâtir, chiffre d'affaires,

L'Unité Conjoncture : 02.548.64.82; koen.hooyberghs@statbel.mineco.fgov.be

Centre d'info : 02.548.63.65; info@statbel.mineco.fgov.be

<http://statbel.fgov.be>

Prix à la production

Indices bruts (2000=100)

Ensemble de l'industrie, à l'exclusion de la construction
Evolution des prix de la production écoulee

Marché global													
	Jan	Fév	Mars	Avril	Mai	Juin	Juil	Août	Sept	Oct	Nov	Déc	Année
2002	99,9	99,9	100,0	100,8	100,8	101,0	100,9	101,0	101,3	101,4	101,1	101,3	100,8
2003	100,0	100,3	100,8	101,0	100,4	100,2	99,6	99,6	99,9	100,4	100,8	100,9	100,3
2004	101,9	102,7	103,1	103,6	104,3	104,4	105,1	105,4					
Marché intérieur													
	Jan	Fév	Mars	Avril	Mai	Juin	Juil	Août	Sept	Oct	Nov	Déc	Année
2002	101,5	101,5	101,5	102,1	102,1	102,2	102,4	102,5	102,6	102,8	102,8	103,1	102,2
2003	102,5	102,9	103,6	104,0	103,5	103,1	102,4	102,2	102,4	102,6	102,8	102,8	102,9
2004	103,6	104,7	105,5	106,6	107,2	107,5	108,3	108,6					
Marché extérieur													
	Jan	Fév	Mars	Avril	Mai	Juin	Juil	Août	Sept	Oct	Nov	Déc	Année
2002	98,7	98,8	98,9	99,7	99,8	100,2	99,8	100,0	100,1	99,9	99,6	99,6	99,6
2003	98,1	98,3	98,6	98,8	98,3	98,2	97,8	97,8	98,1	98,7	99,2	99,4	98,4
2004	100,3	100,7	100,6	100,9	101,4	101,4	102,0	102,2					

Indices bruts (2000=100)

Ensemble de l'industrie, à l'exclusion de la construction

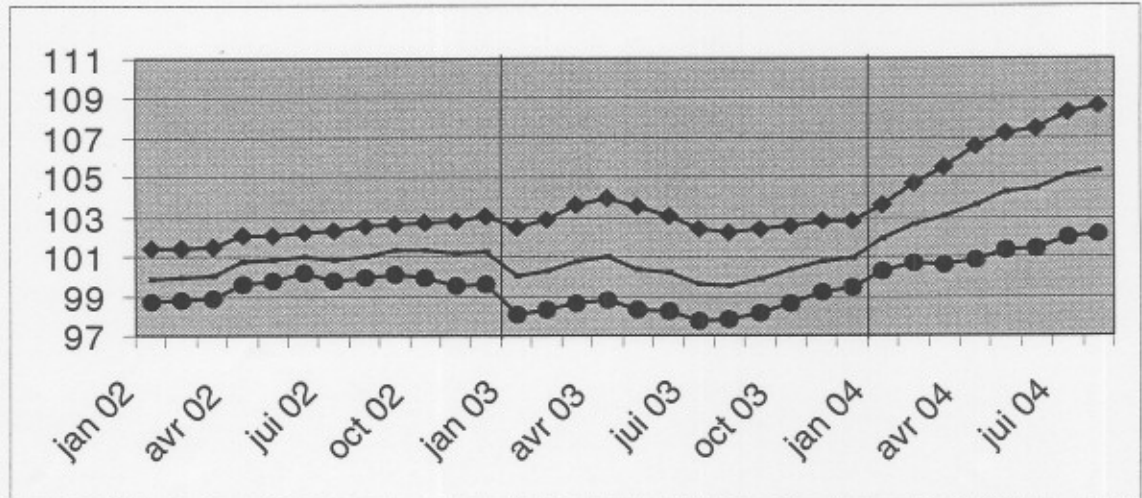

Marché global

Marché intérieur

Marché extérieur

Indices bruts

- ↗ > 1%
- ↘ 0.2% à 1%
- -0.2% à 0.2%
- ↘ -1% à -0.2%
- ↘ < -1%

Comparaison des trois derniers mois avec les trois mois précédents

Branches d'activité / Grands regroupements industriels

	Global	Inter.	Exter.
Ensemble de l'industrie, à l'exclusion de la construction	↗	↗	↗
Energie.	↗	↗	↗
Ensemble de l'industrie, à l'exclusion de l'énergie	↗	↗	↗
Biens intermédiaires	↗	↗	↗
Biens d'investissement	↗	↗	↘
Biens de consommation durables	↗	↗	↗
Biens de consommation non-durables	→	↗	→
Industries extractives	↗	↗	↗
Industries agricoles et alimentaires	↗	↗	↗
Textile, habillement, cuir et chaussure	↗	↗	↗
Papier et carton; édition et imprimerie	→	→	→
Industrie chimique, du caoutchouc et des plastiques	↗	↗	↗
Fabrications métalliques	↗	↗	→
Cokéfaction, raffinage et industries nucléaires	↗	↗	↗
Produits minéraux non métalliques	→	→	↗
Métallurgie	↗	↗	↗
Meubles	↗	↗	↗
Électricité	↗	↗	↗

Jedi 21 octobre 2004

Septembre 2004: Indice des prix à la production + 0,4%

En septembre 2004, par rapport au mois précédent, l'**indice des prix à la production de l'industrie à l'exclusion de la construction** a augmenté de 0,4%. Une ventilation de ce chiffre entre l'énergie et les autres secteurs, donne une augmentation de 0,7% pour l'énergie et une augmentation de 0,4% pour l'industrie à l'exclusion de l'énergie. Une subdivision plus poussée de l'industrie à l'exclusion de l'énergie, montre +0,6% pour les biens intermédiaires, à l'exclusion de l'énergie, +0,5% pour les biens d'investissement, -0,1% pour les biens de consommation non durables et +0,0% pour les biens de consommation durables.

L'accroissement mensuel peut également être exprimé sur base annuelle; celui-ci présente un **taux d'inflation** de 5,0%.

En subdivisant l'indice général des indices des prix à la production selon la destination, on constate une augmentation de 0,2% pour le marché intérieur et un accroissement de 0,5% pour les marchés extérieurs.

Par rapport à septembre de l'année précédente, l'indice des prix à la production de l'industrie à l'exclusion de la construction a augmenté de 6,0%. L'indice des prix à la production pour le marché intérieur a augmenté de 6,3%, pour les marchés extérieurs, on observe une augmentation de 4,7%.

Prochain communiqué de presse : 25/11/2004

Reproduction autorisée moyennant indication de la source.

Plus d'informations sur la conjoncture !

⇒ pour une vue globale de la conjoncture en Belgique et en Europe, consultez le portail conjoncturel de l'INS (en 4 langues) :

<http://statbel.fgov.be/indicators>

⇒ Tous les renseignements méthodologiques peuvent être obtenus auprès de l'Unité Conjoncture.

⇒ Outre les indices des prix à la production, nous calculons beaucoup d'autres indicateurs : indices des heures travaillées, nouvelles commandes, masse salariale, nombre d'employés, coût de matériaux, prix à la production, permis de bâtir, chiffre d'affaires, etc.

L'Unité Conjoncture : 02.548.64.82; koen.hooybergghs@statbel.mineco.fgov.be

Centre d'info : 02.548.63.65; info@statbel.mineco.fgov.be

<http://statbel.fgov.be>

Prix à la production

Indices bruts (2000=100)

Ensemble de l'industrie, à l'exclusion de la construction
Evolution des prix de la production écoulee

Marché global													
	Jan	Fév	Mars	Avril	Mai	Juin	Juil	Août	Sept	Oct	Nov	Déc	Année
2002	99,9	99,9	100,0	100,8	100,8	101,0	100,9	101,0	101,3	101,4	101,1	101,3	100,8
2003	100,0	100,3	100,8	101,0	100,4	100,2	99,6	99,6	99,9	100,4	100,8	100,9	100,3
2004	101,9	102,7	103,1	103,6	104,3	104,4	105,1	105,5	105,9				

Marché intérieur													
	Jan	Fév	Mars	Avril	Mai	Juin	Juil	Août	Sept	Oct	Nov	Déc	Année
2002	101,5	101,5	101,5	102,1	102,1	102,2	102,4	102,5	102,6	102,8	102,8	103,1	102,2
2003	102,5	102,9	103,6	104,0	103,5	103,1	102,4	102,2	102,4	102,6	102,8	102,8	102,9
2004	103,6	104,7	105,5	106,6	107,2	107,5	108,3	108,7	108,8				

Marché extérieur													
	Jan	Fév	Mars	Avril	Mai	Juin	Juil	Août	Sept	Oct	Nov	Déc	Année
2002	98,7	98,8	98,9	99,7	99,8	100,2	99,8	100,0	100,1	99,9	99,6	99,6	99,6
2003	98,1	98,3	98,6	98,8	98,3	98,2	97,8	97,8	98,1	98,7	99,2	99,4	98,4
2004	100,3	100,7	100,6	100,9	101,4	101,4	102,0	102,3	102,8				

Indices bruts (2000=100)

Ensemble de l'industrie, à l'exclusion de la construction

Marché global

Marché intérieur

Marché extérieur

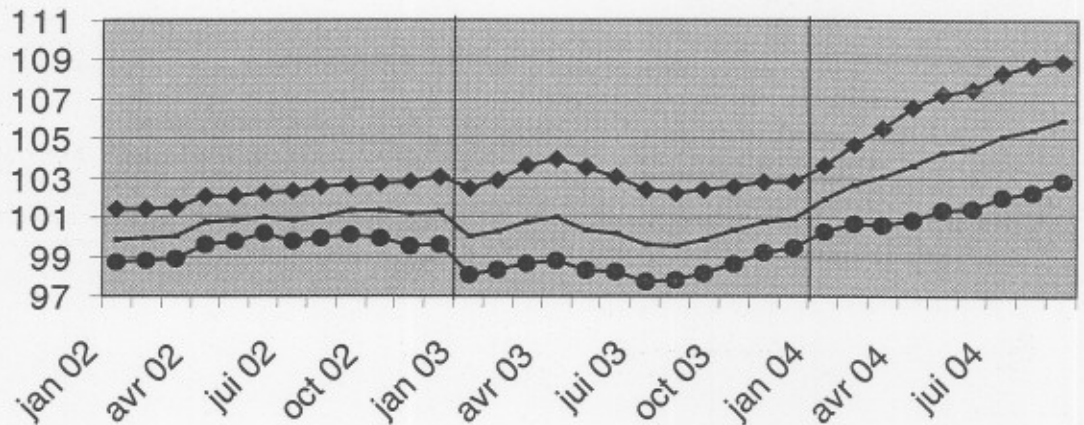

Indices bruts

- ↗ ↗ > 1%
- ↗ ↘ 0.2% à 1%
- -0.2% à 0.2%
- ↘ ↘ -1% à -0.2%
- ↘ ↘ < -1%

Comparaison des trois derniers mois avec les trois mois précédents

Branches d'activité / Grands regroupements industriels

	Global	Inter.	Exter.
Ensemble de l'industrie, à l'exclusion de la construction	↗ ↗	↗ ↗	↗ ↗
Energie.	↗ ↗	↗ ↗	↗ ↗
Ensemble de l'industrie, à l'exclusion de l'énergie	↗ ↗	↗ ↗	↗ ↗
Biens intermédiaires	↗ ↗	↗ ↗	↗ ↗
Biens d'investissement	↗	↗	→
Biens de consommation durables	↗	↗	↗
Biens de consommation non-durables	→	↗	→
Industries extractives	↗	↗ ↗	→
Industries agricoles et alimentaires	↗	↗	↗
Textile, habillement, cuir et chaussure	↗ ↗	→	↗ ↗
Papier et carton; édition et imprimerie	→	→	→
Industrie chimique, du caoutchouc et des plastiques	↗ ↗	↗ ↗	↗ ↗
Fabrications métalliques	→	↗	→
Cokéfaction, raffinage et industries nucléaires	↗ ↗	↗ ↗	↗ ↗
Produits minéraux non métalliques	↗	↗	↗
Métallurgie	↗ ↗	↗ ↗	↗ ↗
Meubles	↗	↗	↗
Électricité	↗ ↗	↗ ↗	↗ ↗

Communiqué de presse

SPF ECONOMIE - INS

Jeudi 25 novembre 2004

Octobre 2004: Indice des prix à la production + 0,4%

En octobre 2004, par rapport au mois précédent, l'**indice des prix à la production de l'industrie à l'exclusion de la construction** a augmenté de 0,4%. Une ventilation de ce chiffre entre l'énergie et les autres secteurs, donne une augmentation de 1,8% pour l'énergie et une augmentation de 0,4% pour l'industrie à l'exclusion de l'énergie. Une subdivision plus poussée de l'industrie à l'exclusion de l'énergie, montre +0,7% pour les biens intermédiaires, à l'exclusion de l'énergie, +0,2% pour les biens d'investissement, -0,1% pour les biens de consommation non durables et -0,5% pour les biens de consommation durables.

L'accroissement mensuel peut également être exprimé sur base annuelle; celui-ci présente un **taux d'inflation** de 5,3%.

En subdivisant l'indice général des indices des prix à la production selon la destination, on constate une augmentation de 0,9% pour le marché intérieur et un accroissement de 0,1% pour les marchés extérieurs.

Par rapport à octobre de l'année précédente, l'indice des prix à la production de l'industrie à l'exclusion de la construction a augmenté de 6,0%. L'indice des prix à la production pour le marché intérieur a augmenté de 7,1%, pour les marchés extérieurs, on observe une augmentation de 4,3%.

Prochain communiqué de presse : 23/12/2004

*
* *

Reproduction autorisée moyennant indication de la source : SPF Economie - INS

Plus d'informations sur la conjoncture !

⇒ pour une vue globale de la conjoncture en Belgique et en Europe, consultez le portail conjoncturel de l'INS (en 4 langues) :

<http://statbel.fgov.be/indicators>

⇒ Tous les renseignements méthodologiques peuvent être obtenus auprès de l'Unité Conjoncture.

⇒ Outre les indices des prix à la production, nous calculons beaucoup d'autres indicateurs : indices des heures travaillées, nouvelles commandes, masse salariale, nombre d'employés, coût de matériaux, prix à la production, permis de bâtir, chiffre d'affaires, etc.

INS Conjoncture: 02.548.64.82; koen.hooyberghs@statbel.mineco.fgov.be

Info Statistique: 02.548.63.65; info@statbel.mineco.fgov.be

<http://statbel.fgov.be>

Prix à la production

Indices bruts (2000=100)
Ensemble de l'industrie, à l'exclusion de la construction
Evolution des prix de la production écoulee

Marché global													
	Jan	Fév	Mars	Avril	Mai	Juin	Juil	Août	Sept	Oct	Nov	Déc	Année
2002	99,9	99,9	100,0	100,8	100,8	101,0	100,9	101,0	101,3	101,4	101,1	101,3	100,8
2003	100,0	100,3	100,8	101,0	100,4	100,2	99,6	99,6	99,9	100,4	100,8	100,9	100,3
2004	101,9	102,7	103,1	103,6	104,3	104,4	105,1	105,5	105,9	106,4			
Marché intérieur													
	Jan	Fév	Mars	Avril	Mai	Juin	Juil	Août	Sept	Oct	Nov	Déc	Année
2002	101,5	101,5	101,5	102,1	102,1	102,2	102,4	102,5	102,6	102,8	102,8	103,1	102,2
2003	102,5	102,9	103,6	104,0	103,5	103,1	102,4	102,2	102,4	102,6	102,8	102,8	102,9
2004	103,6	104,7	105,5	106,6	107,2	107,5	108,3	108,7	108,8	109,8			
Marché extérieur													
	Jan	Fév	Mars	Avril	Mai	Juin	Juil	Août	Sept	Oct	Nov	Déc	Année
2002	98,7	98,8	98,9	99,7	99,8	100,2	99,8	100,0	100,1	99,9	99,6	99,6	99,6
2003	98,1	98,3	98,6	98,8	98,3	98,2	97,8	97,8	98,1	98,7	99,2	99,4	98,4
2004	100,3	100,7	100,6	100,9	101,4	101,4	102,0	102,3	102,8	102,9			

Indices bruts (2000=100)
Ensemble de l'industrie, à l'exclusion de la construction

Marché global
—
Marché intérieur
◆
Marché extérieur
●

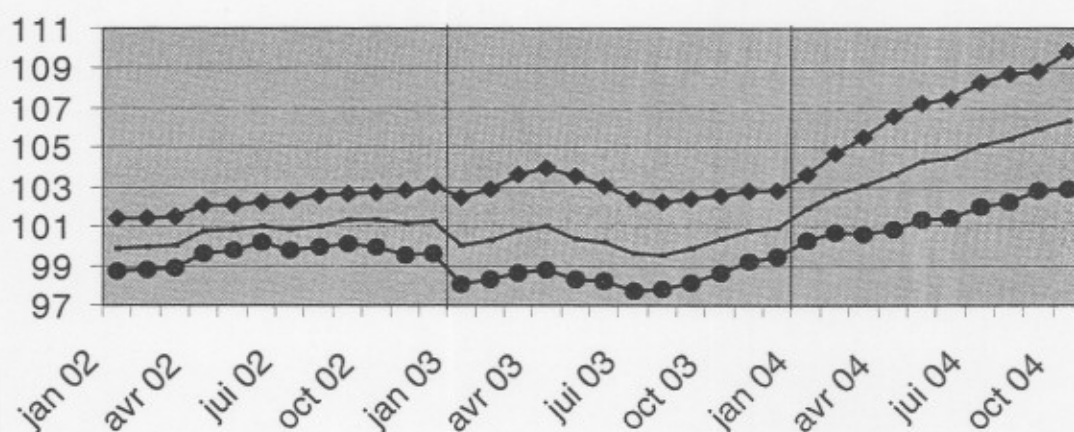

Indices bruts

↗ > 1%
↘ 0.2% à 1%
→ -0.2% à 0.2%
↘ -1% à -0.2%
↘ < -1%

Comparaison des trois derniers mois avec les trois mois précédents

Branches d'activité / Grands regroupements industriels	Global	Inter.	Exter.
Ensemble de l'industrie, à l'exclusion de la construction	↗	↗	↗
Energie.	↗	↗	↗
Ensemble de l'industrie, à l'exclusion de l'énergie	↗	↗	↗
Biens intermédiaires	↗	↗	↗
Biens d'investissement	↘	↘	↘
Biens de consommation durables	→	→	→
Biens de consommation non-durables	→	→	→
Industries extractives	↘	↘	↘
Industries agricoles et alimentaires	→	→	→
Textile, habillement, cuir et chaussure	→	→	→
Papier et carton; édition et imprimerie	→	→	→
Industrie chimique, du caoutchouc et des plastiques	↗	↗	↗
Fabrications métalliques	→	→	↘
Cokéfaction, raffinage et industries nucléaires	↗	↗	↗
Produits minéraux non métalliques	↘	→	↘
Métallurgie	↗	↗	↗
Meubles	→	→	→
Électricité	↗	↗	↗

Communiqué de presse

SPF ECONOMIE - INS

Vendredi 24 décembre 2004

Novembre 2004: Indice des prix à la production statu quo (+ 0,0%)

En novembre 2004, par rapport au mois précédent, l'**indice des prix à la production de l'industrie à l'exclusion de la construction** s'est stabilisé. Une ventilation de ce chiffre entre l'énergie et les autres secteurs, donne une augmentation de 1,0% pour l'énergie et un statu quo (+ 0,0%) pour l'industrie à l'exclusion de l'énergie. Une subdivision plus poussée de l'industrie à l'exclusion de l'énergie, montre un statu quo (-0,0%) pour les biens intermédiaires, à l'exclusion de l'énergie, +0,1% pour les biens d'investissement, -0,1% pour les biens de consommation non durables et -0,2% pour les biens de consommation durables.

L'accroissement mensuel peut également être exprimé sur base annuelle; celui-ci présente un **taux d'inflation** de 0,1%.

En subdivisant l'indice général des indices des prix à la production selon la destination, on constate une diminution de 0,3% pour le marché intérieur et un accroissement de 0,2% pour les marchés extérieurs.

Par rapport à novembre de l'année précédente, l'indice des prix à la production de l'industrie à l'exclusion de la construction a augmenté de 5,5%. L'indice des prix à la production pour le marché intérieur a augmenté de 6,5%, pour les marchés extérieurs, on observe une augmentation de 3,9%.

Prochain communiqué de presse : 27/1/2005

Reproduction autorisée moyennant indication de la source : SPF Economie - INS

Plus d'informations sur la conjoncture !

⇒ pour une vue globale de la conjoncture en Belgique et en Europe, consultez le portail conjoncturel de l'INS (en 4 langues) :

<http://statbel.fgov.be/indicators>

⇒ Tous les renseignements méthodologiques peuvent être obtenus auprès de l'Unité Conjoncture.

⇒ Outre les indices des prix à la production, nous calculons beaucoup d'autres indicateurs : indices des heures travaillées, nouvelles commandes, masse salariale, nombre d'employés, coût de matériaux, prix à la production, permis de bâtir, chiffre d'affaires, etc.

INS Conjoncture: 02.548.64.82; koen.hooyberghs@statbel.mineco.fgov.be

Info Statistique: 02.548.63.65; info@statbel.mineco.fgov.be

<http://statbel.fgov.be>

Communiqué de presse

SPF ECONOMIE - INS

Jeudi 24 février 2005

Décembre 2004: Indice des prix à la production - 0,1%

En décembre 2004, par rapport au mois précédent, l'**indice des prix à la production de l'industrie à l'exclusion de la construction** a diminué de 0,1%. Une ventilation de ce chiffre entre l'énergie et les autres secteurs, donne une augmentation de 0,0% pour l'énergie et une diminution de 0,1% pour l'industrie à l'exclusion de l'énergie. Une subdivision plus poussée de l'industrie à l'exclusion de l'énergie, montre +0,0% pour les biens intermédiaires, à l'exclusion de l'énergie, +0,0% pour les biens d'investissement, +0,0% pour les biens de consommation non durables et -0,7% pour les biens de consommation durables.

La baisse mensuel peut également être exprimée sur base annuelle; celle-ci présente un **taux de déflation** de 1,3%.

En subdivisant l'indice général des indices des prix à la production selon la destination, on constate une diminution de 0,3% pour le marché intérieur et un accroissement de 0,0% pour les marchés extérieurs.

Par rapport à décembre de l'année précédente, l'indice des prix à la production de l'industrie à l'exclusion de la construction a augmenté de 5,3%. L'indice des prix à la production pour le marché intérieur a augmenté de 6,2%, pour les marchés extérieurs, on observe une augmentation de 3,7%.

Prochain communiqué de presse : 24/2/2005

*

* *

Reproduction autorisée moyennant indication de la source : SPF Economie - INS

Plus d'informations sur la conjoncture !

⇒ pour une vue globale de la conjoncture en Belgique et en Europe, consultez le portail conjoncturel de l'INS (en 4 langues) :

<http://statbel.fgov.be/indicators>

⇒ Tous les renseignements méthodologiques peuvent être obtenus auprès de l'Unité Conjoncture.

⇒ Outre les indices des prix à la production, nous calculons beaucoup d'autres indicateurs : indices des heures travaillées, nouvelles commandes, masse salariale, nombre d'employés, coût de matériaux, prix à la production, permis de bâtir, chiffre d'affaires, etc.

INS Conjoncture: 02.548.64.82; koen.hooyberghe@statbel.mineco.fgov.be

Info Statistique: 02.548.63.65; info@statbel.mineco.fgov.be

<http://statbel.fgov.be>

Prix à la production

Indices bruts (2000=100)
Ensemble de l'industrie, à l'exclusion de la construction
Evolution des prix de la production écoulée

Marché global													
	Jan	Fév	Mars	Avril	Mai	Juin	Juil	Août	Sept	Oct	Nov	Déc	Année
2002	99,9	99,9	100,0	100,8	100,8	101,0	100,9	101,0	101,3	101,4	101,1	101,3	100,8
2003	100,0	100,3	100,8	101,0	100,4	100,2	99,6	99,6	99,9	100,4	100,8	100,9	100,3
2004	101,9	102,7	103,1	103,6	104,3	104,4	105,1	105,5	105,9	106,4	106,4	106,2	104,6
Marché intérieur													
	Jan	Fév	Mars	Avril	Mai	Juin	Juil	Août	Sept	Oct	Nov	Déc	Année
2002	101,5	101,5	101,5	102,1	102,1	102,2	102,4	102,5	102,6	102,8	102,8	103,1	102,2
2003	102,5	102,9	103,6	104,0	103,5	103,1	102,4	102,2	102,4	102,6	102,8	102,8	102,9
2004	103,6	104,7	105,5	106,6	107,2	107,5	108,3	108,7	108,8	109,8	109,5	109,2	107,5
Marché extérieur													
	Jan	Fév	Mars	Avril	Mai	Juin	Juil	Août	Sept	Oct	Nov	Déc	Année
2002	98,7	98,8	98,9	99,7	99,8	100,2	99,8	100,0	100,1	99,9	99,6	99,6	99,6
2003	98,1	98,3	98,6	98,8	98,3	98,2	97,8	97,8	98,1	98,7	99,2	99,4	98,4
2004	100,3	100,7	100,6	100,9	101,4	101,4	102,0	102,3	102,8	102,9	103,1	103,1	101,8

Indices bruts (2000=100)
Ensemble de l'industrie, à l'exclusion de la construction

Marché global

Marché intérieur

Marché extérieur

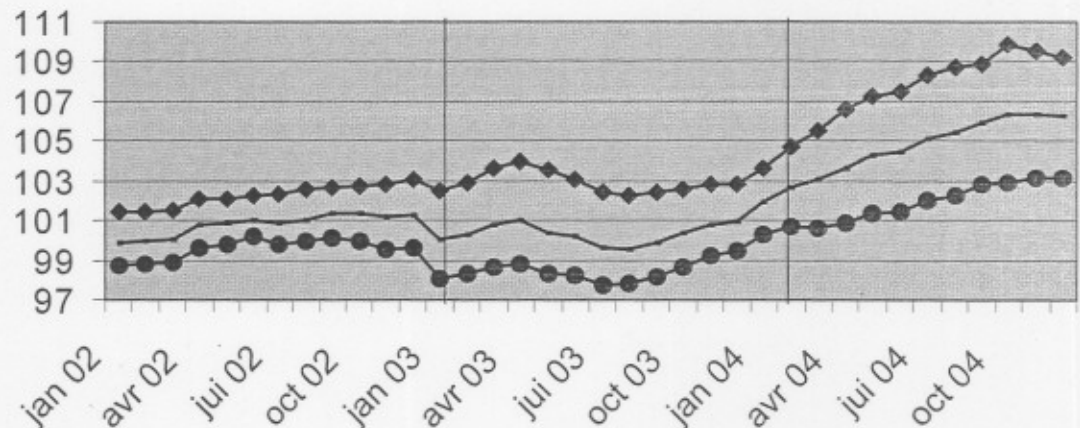

Indices bruts

- ↗↗ > 1%
- ↗ 0.2% à 1%
- -0.2% à 0.2%
- ↘ -1% à -0.2%
- ↘↘ < -1%

Comparaison des trois derniers mois avec les trois mois précédents

Branches d'activité / Grands regroupements industriels

	Global	Inter.	Exter.
Ensemble de l'industrie, à l'exclusion de la construction	↗	↗	↗
Energie.	↗↗	↗↗	↗↗
Ensemble de l'industrie, à l'exclusion de l'énergie	↗	↗	↗
Biens intermédiaires	↗↗	↗↗	↗↗
Biens d'investissement	↗	↗	↗
Biens de consommation durables	→	→	↘
Biens de consommation non-durables	↘	↘	↘
Industries extractives	↘↘	↘↘	↘↘
Industries agricoles et alimentaires	↘	↘	↘
Textile, habillement, cuir et chaussure	↘↘	↘	↘↘
Papier et carton; édition et imprimerie	→	→	→
Industrie chimique, du caoutchouc et des plastiques	↗↗	↗↗	↗↗
Fabrications métalliques	→	→	↘
Cokéfaction, raffinage et industries nucléaires	↗↗	↗↗	↗↗
Produits minéraux non métalliques	→	→	↘
Métallurgie	↗	→	↗
Meubles	→	→	→
Électricité	↗↗	↗↗	↗↗

Communiqué de presse

SPF ECONOMIE - INS

Jeudi 24 février 2005

Janvier 2005: Indice des prix à la production - 0,9%

En janvier 2005, par rapport au mois précédent, l'**indice des prix à la production de l'industrie à l'exclusion de la construction** a diminué de 0,9%. Une ventilation de ce chiffre entre l'énergie et les autres secteurs, donne une diminution de 0,3% pour l'énergie et une diminution de 1,0% pour l'industrie à l'exclusion de l'énergie. Une subdivision plus poussée de l'industrie à l'exclusion de l'énergie, montre -1,4% pour les biens intermédiaires, à l'exclusion de l'énergie, +1,0% pour les biens d'investissement, +0,3% pour les biens de consommation non durables et +0,2% pour les biens de consommation durables.

La baisse mensuel peut également être exprimée sur base annuelle; celle-ci présente un **taux de déflation** de 10,7%.

En subdivisant l'indice général des indices des prix à la production selon la destination, on constate une diminution de 0,3% pour le marché intérieur et une baisse de 1,2% pour les marchés extérieurs.

Par rapport à janvier de l'année précédente, l'indice des prix à la production de l'industrie à l'exclusion de la construction a augmenté de 3,3%. L'indice des prix à la production pour le marché intérieur a augmenté de 5,1%, pour les marchés extérieurs, on observe une augmentation de 1,6%.

Prochain communiqué de presse : 24/3/2005

*
* *

Reproduction autorisée moyennant indication de la source : SPF Economie - INS

Plus d'informations sur la conjoncture !

⇒ pour une vue globale de la conjoncture en Belgique et en Europe, consultez le portail conjoncturel de l'INS (en 4 langues) :

<http://statbel.fgov.be/indicators>

⇒ Tous les renseignements méthodologiques peuvent être obtenus auprès de l'Unité Conjoncture.

⇒ Outre les indices des prix à la production, nous calculons beaucoup d'autres indicateurs : indices des heures travaillées, nouvelles commandes, masse salariale, nombre d'employés, coût de matériaux, prix à la production, permis de bâtir, chiffre d'affaires, etc.

INS Conjoncture: 02.548.62.49; koen.hooyberghs@statbel.mineco.fgov.be

Info Statistique: 02.277.55.04; info.stat@mineco.fgov.be

<http://statbel.fgov.be>

Prix à la production

Indices bruts (2000=100)

Ensemble de l'industrie, à l'exclusion de la construction
Evolution des prix de la production écoulée

Marché global													
	Jan	Fév	Mars	Avril	Mai	Juin	Juil	Août	Sept	Oct	Nov	Déc	Année
2003	100,0	100,3	100,8	101,0	100,4	100,2	99,6	99,6	99,9	100,4	100,8	100,9	100,3
2004	101,9	102,7	103,1	103,6	104,3	104,4	105,1	105,5	105,9	106,4	106,4	106,2	104,6
2005	105,2												

Marché intérieur													
	Jan	Fév	Mars	Avril	Mai	Juin	Juil	Août	Sept	Oct	Nov	Déc	Année
2003	102,5	102,9	103,6	104,0	103,5	103,1	102,4	102,2	102,4	102,6	102,8	102,8	102,9
2004	103,6	104,7	105,5	106,6	107,2	107,5	108,3	108,7	108,8	109,8	109,5	109,2	107,5
2005	108,9												

Marché extérieur													
	Jan	Fév	Mars	Avril	Mai	Juin	Juil	Août	Sept	Oct	Nov	Déc	Année
2003	98,1	98,3	98,6	98,8	98,3	98,2	97,8	97,8	98,1	98,7	99,2	99,4	98,4
2004	100,3	100,7	100,6	100,9	101,4	101,4	102,0	102,3	102,8	102,9	103,1	103,1	101,8
2005	101,9												

Indices bruts (2000=100)

Ensemble de l'industrie, à l'exclusion de la construction

Marché global

Marché intérieur

Marché extérieur

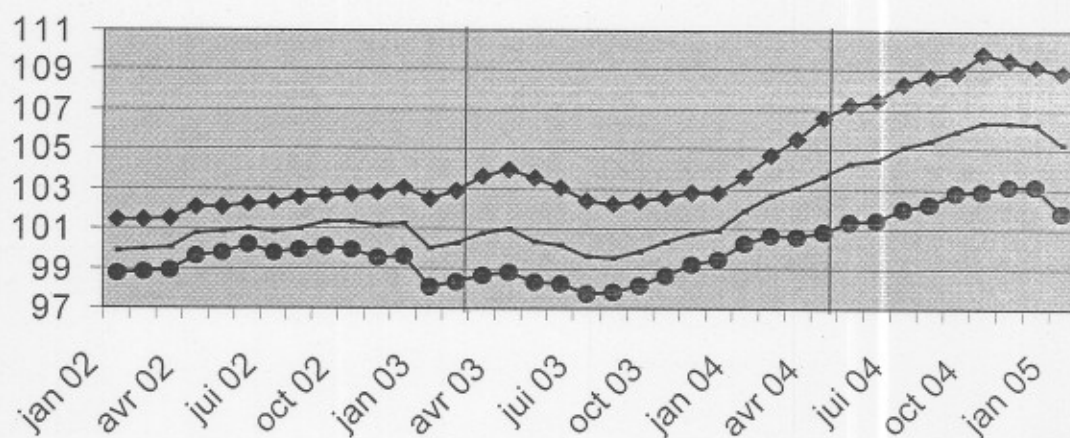

Indices bruts

- ↗ > 1%
- ↘ 0.2% à 1%
- -0.2% à 0.2%
- ↘ -1% à -0.2%
- ↘ < -1%

Comparaison des trois derniers mois avec les trois mois précédents

Branches d'activité / Grands regroupements industriels	Global	Inter.	Exter.
Ensemble de l'industrie, à l'exclusion de la construction	→	→	→
Energie	↗	↗	↗
Ensemble de l'industrie, à l'exclusion de l'énergie	→	→	→
Biens intermédiaires	→	↘	↘
Biens d'investissement	→	↘	↘
Biens de consommation durables	→	→	→
Biens de consommation non-durables	↘	↘	↘
Industries extractives	↗	↗	↗
Industries agricoles et alimentaires	↘	↘	↘
Textile, habillement, cuir et chaussure	↘	↘	↘
Papier et carton; édition et imprimerie	→	→	→
Industrie chimique, du caoutchouc et des plastiques	↗	↗	↗
Fabrications métalliques	↘	↘	↘
Cokéfaction, raffinage et industries nucléaires	↘	↘	↘
Produits minéraux non métalliques	↘	→	↘
Métallurgie	→	↘	→
Meubles	↘	→	↘
Électricité	↗	↗	↗

SPF ECONOMIE, P.M.E., CLASSES MOYENNES ET ENERGIE COMMUNIQUE DE PRESSE

Jeudi 24 mars 2005

Février 2005: *Indice des prix à la production statu quo (+ 0,0%)*

En février 2005, par rapport au mois précédent, **l'indice des prix à la production de l'industrie à l'exclusion de la construction** montre un statu quo (+0,0%). Une ventilation de ce chiffre entre l'énergie et les autres secteurs, donne une diminution de 0,6% pour l'énergie et un statu quo (+0,0%) pour l'industrie à l'exclusion de l'énergie. Une subdivision plus poussée de l'industrie à l'exclusion de l'énergie, montre un statu quo (+0,0%) pour les biens intermédiaires, à l'exclusion de l'énergie, +0,2% pour les biens d'investissement, +0,5% pour les biens de consommation non durables et -0,3% pour les biens de consommation durables.

En subdivisant l'indice général des indices des prix à la production selon la destination, on constate une diminution de 0,5% pour le marché intérieur et un accroissement de 0,3% pour les marchés extérieurs.

Par rapport à février de l'année précédente, l'indice des prix à la production de l'industrie à l'exclusion de la construction a augmenté de 4,3%. L'indice des prix à la production pour le marché intérieur a augmenté de 5,1%, pour les marchés extérieurs, on observe une augmentation de 3,4%.

Prochain communiqué de presse : **28/4/2005**

*
* *

Reproduction autorisée moyennant indication de la source : SPF Economie - INS

Plus d'informations sur la conjoncture !

⇒ pour une vue globale de la conjoncture en Belgique et en Europe, consultez le portail conjoncturel de l'INS (en 4 langues) :

<http://statbel.fgov.be/indicators>

⇒ Tous les renseignements méthodologiques peuvent être obtenus auprès de l'Unité Conjoncture.

⇒ Outre les indices des prix à la production, nous calculons beaucoup d'autres indicateurs : indices des heures travaillées, nouvelles commandes, masse salariale, nombre d'employés, coût de matériaux, prix à la production, permis de bâtir, chiffre d'affaires, etc.

INS Conjoncture: 02.548.62.49; koen.hooyberghs@statbel.mineco.fgov.be
Info Statistique: 02.277.55.04; info.stat@mineco.fgov.be
<http://statbel.fgov.be>

Prix à la production

Indices bruts (2000=100)
Ensemble de l'industrie, à l'exclusion de la construction
Evolution des prix de la production écoulee

Marché global													
	Jan	Fév	Mars	Avril	Mai	Juin	Juil	Août	Sept	Oct	Nov	Déc	Année
2003	100,0	100,3	100,8	101,0	100,4	100,2	99,6	99,6	99,9	100,4	100,8	100,9	100,3
2004	101,9	102,7	103,1	103,6	104,3	104,4	105,1	105,5	105,9	106,4	106,4	106,2	104,6
2005	107,1	107,1											
Marché intérieur													
	Jan	Fév	Mars	Avril	Mai	Juin	Juil	Août	Sept	Oct	Nov	Déc	Année
2003	102,5	102,9	103,6	104,0	103,5	103,1	102,4	102,2	102,4	102,6	102,8	102,8	102,9
2004	103,6	104,7	105,5	106,6	107,2	107,5	108,3	108,7	108,8	109,8	109,5	109,2	107,5
2005	110,6	110,1											
Marché extérieur													
	Jan	Fév	Mars	Avril	Mai	Juin	Juil	Août	Sept	Oct	Nov	Déc	Année
2003	98,1	98,3	98,6	98,8	98,3	98,2	97,8	97,8	98,1	98,7	99,2	99,4	98,4
2004	100,3	100,7	100,6	100,9	101,4	101,4	102,0	102,3	102,8	102,9	103,1	103,1	101,8
2005	103,7	104,0											

Indices bruts (2000=100)
Ensemble de l'industrie, à l'exclusion de la construction

Marché global

Marché intérieur

Marché extérieur

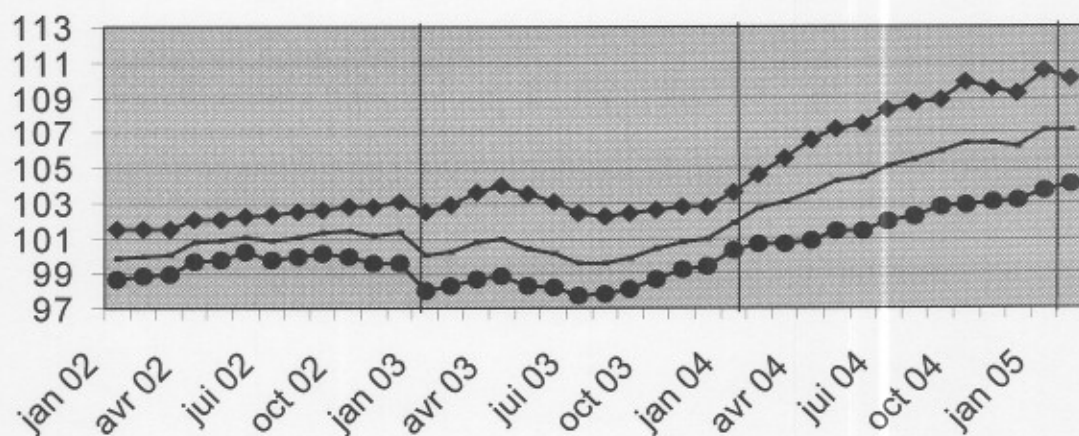

Indices bruts

↗↗ > 1%
↗ 0.2% à 1%
→ -0.2% à 0.2%
↘ -1% à -0.2%
↘↘ < -1%

Comparaison des trois derniers mois avec les trois mois précédents

Branches d'activité / Grands regroupements industriels

	Global	Inter.	Exter.
Ensemble de l'industrie, à l'exclusion de la construction	↗	↗	↗
Energie	↗↗	↗↗	↗↗
Ensemble de l'industrie, à l'exclusion de l'énergie	↗	↗	↗
Biens intermédiaires	↗	↗↗	↘
Biens d'investissement	↗	↗	↗
Biens de consommation durables	↗	↗↗	→
Biens de consommation non-durables	↘	↘↘	↗
Industries extractives	↘	→	↘
Industries agricoles et alimentaires	↘	↘	↘
Textile, habillement, cuir et chaussure	↘↘	↘	↘↘
Papier et carton; édition et imprimerie	↘	→	↘
Industrie chimique, du caoutchouc et des plastiques	↗	→	↗↗
Fabrications métalliques	↗	↗	↗
Cokéfaction, raffinage et industries nucléaires	↘↘	↘↘	↘↘
Produits minéraux non métalliques	↗	↗	↗
Métallurgie	↗↗	↗↗	↗↗
Meubles	↗	↗	↗
Électricité	↗↗	↗↗	↗↗

SPF ECONOMIE, P.M.E., CLASSES MOYENNES ET ENERGIE COMMUNIQUE DE PRESSE

Jeudi 27 avril 2005

Mars 2005: Indice des prix à la production - 0,1%

En mars 2005, par rapport au mois précédent, l'**indice des prix à la production de l'industrie à l'exclusion de la construction** a diminué de 0,1%. Une ventilation de ce chiffre entre l'énergie et les autres secteurs, donne une diminution de 2,9% pour l'énergie et un statu quo (+0,0%) pour l'industrie à l'exclusion de l'énergie. Une subdivision plus poussée de l'industrie à l'exclusion de l'énergie, montre +0,2% pour les biens intermédiaires, à l'exclusion de l'énergie, +1,3% pour les biens d'investissement, +0,0% pour les biens de consommation durables et +0,7% pour les biens de consommation non durables.

En subdivisant l'indice général des indices des prix à la production selon la destination, on constate une diminution de 0,1% pour le marché intérieur et un statu quo (+0,0%) pour les marchés extérieurs.

Par rapport à mars de l'année précédente, l'indice des prix à la production de l'industrie à l'exclusion de la construction a augmenté de 3,8%. L'indice des prix à la production pour le marché intérieur a augmenté de 4,1%, pour les marchés extérieurs, on observe une augmentation de 3,4%.

Prochain communiqué de presse : 26/5/2005

*

* *

Reproduction autorisée moyennant indication de la source : SPF Economie – Div. Statistique

Plus d'informations sur la conjoncture !

⇒ pour une vue globale de la conjoncture en Belgique et en Europe, consultez le portail conjoncturel (en 4 langues) :
<http://statbel.fgov.be/indicators>

⇒ Tous les renseignements méthodologiques peuvent être obtenus auprès de l'Unité Conjoncture.

⇒ Outre les indices des prix à la production, nous calculons beaucoup d'autres indicateurs : indices des heures travaillées, nouvelles commandes, masse salariale, nombre d'employés, coût de matériaux, prix à la production, permis de bâtir, chiffre d'affaires, etc.

Conjoncture: 02.548.62.49; koen.hooyberghs@statbel.mineco.fgov.be

Info Statistique: 02.277.55.04; info.stat@mineco.fgov.be

<http://statbel.fgov.be>

Prix à la production

Indices bruts (2000=100)

Ensemble de l'industrie, à l'exclusion de la construction
Evolution des prix de la production écoulée

Marché global													
	Jan	Fév	Mars	Avril	Mai	Juin	Juil	Août	Sept	Oct	Nov	Déc	Année
2003	100,0	100,3	100,8	101,0	100,4	100,2	99,6	99,6	99,9	100,4	100,8	100,9	100,3
2004	101,9	102,7	103,1	103,6	104,3	104,4	105,1	105,5	105,9	106,4	106,4	106,2	104,6
2005	107,1	107,1	107,0										

Marché intérieur													
	Jan	Fév	Mars	Avril	Mai	Juin	Juil	Août	Sept	Oct	Nov	Déc	Année
2003	102,5	102,9	103,6	104,0	103,5	103,1	102,4	102,2	102,4	102,6	102,8	102,8	102,9
2004	103,6	104,7	105,5	106,6	107,2	107,5	108,3	108,7	108,8	109,8	109,5	109,2	107,5
2005	110,6	110,1	109,9										

Marché extérieur													
	Jan	Fév	Mars	Avril	Mai	Juin	Juil	Août	Sept	Oct	Nov	Déc	Année
2003	98,1	98,3	98,6	98,8	98,3	98,2	97,8	97,8	98,1	98,7	99,2	99,4	98,4
2004	100,3	100,7	100,6	100,9	101,4	101,4	102,0	102,3	102,8	102,9	103,1	103,1	101,8
2005	103,7	104,0	104,1										

Indices bruts (2000=100)

Ensemble de l'industrie, à l'exclusion de la construction

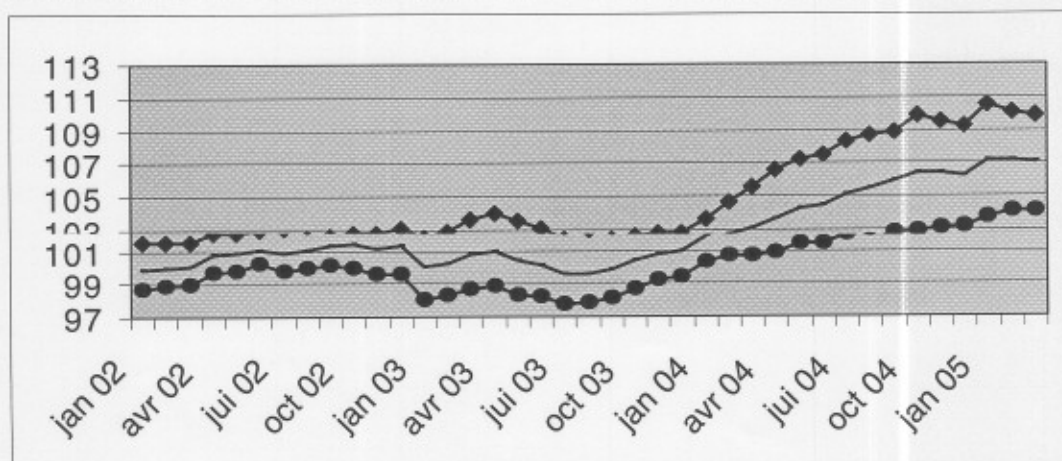

Marché global

Marché intérieur

Marché extérieur



Indices bruts

↗	> 1%
↖	0,2% à 1%
→	-0,2% à 0,2%
↘	-1% à -0,2%
↙	< -1%

Comparaison des trois derniers mois avec les trois mois précédents

Branches d'activité / Grands regroupements industriels

	Global	Inter.	Exter.
Ensemble de l'industrie, à l'exclusion de la construction	↗	↗	↗
Energie.	↗	↗	↗
Ensemble de l'industrie, à l'exclusion de l'énergie	↗	↗	↗
Biens intermédiaires	↗	↗	↘
Biens d'investissement	↗	↗	↗
Biens de consommation durables	↗	↗	↘
Biens de consommation non-durables	→	↘	↗
Industries extractives	↗	↗	↗
Industries agricoles et alimentaires	→	→	↗
Textile, habillement, cuir et chaussure	→	↘	↗
Papier et carton; édition et imprimerie	↘	↘	↘
Industrie chimique, du caoutchouc et des plastiques	↗	↘	↗
Fabrications métalliques	↗	↗	→
Cokéfaction, raffinage et industries nucléaires	↘	↘	↘
Produits minéraux non métalliques	↗	↗	↗
Métallurgie	↗	↗	↗
Meubles	↗	↗	↗
Électricité	↗	↗	↗

SPF ECONOMIE, P.M.E., CLASSES MOYENNES ET ENERGIE COMMUNIQUE DE PRESSE

Jeudi 26 mai 2005

Avril 2005: Indice des prix à la production statu quo (+ 0,0%)

En avril 2005, par rapport au mois précédent, l'**indice des prix à la production de l'industrie à l'exclusion de la construction** montre un statu quo (+0,0%). Une ventilation de ce chiffre entre l'énergie et les autres secteurs, donne une diminution de 0,8% pour l'énergie et une augmentation de 0,1% pour l'industrie à l'exclusion de l'énergie. Une subdivision plus poussée de l'industrie à l'exclusion de l'énergie, montre +0,2% pour les biens intermédiaires, à l'exclusion de l'énergie, +0,3% pour les biens d'investissement, +0,3% pour les biens de consommation durables et -0,1% pour les biens de consommation non durables.

En subdivisant l'indice général des indices des prix à la production selon la destination, on constate une diminution de 0,2% pour le marché intérieur et un accroissement de 0,2% pour les marchés extérieurs.

Par rapport à avril de l'année précédente, l'indice des prix à la production de l'industrie à l'exclusion de la construction a augmenté de 3,3%. L'indice des prix à la production pour le marché intérieur a augmenté de 2,9%, pour les marchés extérieurs, on observe une augmentation de 3,3%.

Prochain communiqué de presse : **23/6/2005**

*

* *

Reproduction autorisée moyennant indication de la source : SPF Economie - Division Statistiques

Plus d'informations sur la conjoncture !

⇒ pour une vue globale de la conjoncture en Belgique et en Europe, consultez le portail conjoncturel (en 4 langues) :
<http://statbel.fgov.be/indicators>

⇒ Tous les renseignements méthodologiques peuvent être obtenus auprès de l'Unité Conjoncture.

⇒ Outre les indices des prix à la production, nous calculons beaucoup d'autres indicateurs : indices des heures travaillées, nouvelles commandes, masse salariale, nombre d'employés, coût de matériaux, prix à la production, permis de bâtir, chiffre d'affaires, etc.

Conjoncture: 02.548.62.49; koen.hooyberghs@statbel.mineco.fgov.be

Info Statistique: 02.277.55.04; info.stat@mineco.fgov.be

<http://statbel.fgov.be>

Prix à la production

Indices bruts (2000=100)
Ensemble de l'industrie, à l'exclusion de la construction
Evolution des prix de la production écoulée

Marché global													
	Jan	Fév	Mars	Avril	Mai	Juin	Juil	Août	Sept	Oct	Nov	Déc	Année
2003	100,0	100,3	100,8	101,0	100,4	100,2	99,6	99,6	99,9	100,4	100,8	100,9	100,3
2004	101,9	102,7	103,1	103,6	104,3	104,4	105,1	105,5	105,9	106,4	106,4	106,2	104,6
2005	107,1	107,1	107,0	107,1									
Marché intérieur													
	Jan	Fév	Mars	Avril	Mai	Juin	Juil	Août	Sept	Oct	Nov	Déc	Année
2003	102,5	102,9	103,6	104,0	103,5	103,1	102,4	102,2	102,4	102,6	102,8	102,8	102,9
2004	103,6	104,7	105,5	106,6	107,2	107,5	108,3	108,7	108,8	109,8	109,5	109,2	107,5
2005	110,6	110,1	109,9	109,7									
Marché extérieur													
	Jan	Fév	Mars	Avril	Mai	Juin	Juil	Août	Sept	Oct	Nov	Déc	Année
2003	98,1	98,3	98,6	98,8	98,3	98,2	97,8	97,8	98,1	98,7	99,2	99,4	98,4
2004	100,3	100,7	100,6	100,9	101,4	101,4	102,0	102,3	102,8	102,9	103,1	103,1	101,8
2005	103,7	104,0	104,0	104,2									

Indices bruts (2000=100)
Ensemble de l'industrie, à l'exclusion de la construction

Marché global	
—	
Marché intérieur	
◆	
Marché extérieur	
●	

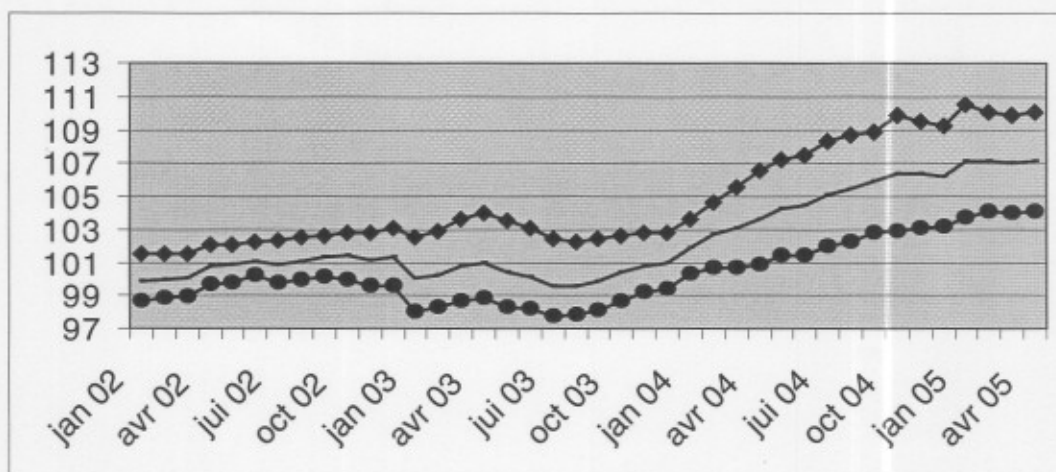

Indices bruts

↗ > 1%
↗ 0.2% à 1%
→ -0.2% à 0.2%
↘ -1% à -0.2%
↘ < -1%

Comparaison des trois derniers mois avec les trois mois précédents

Branches d'activité / Grands regroupements industriels	Global	Inter.	Exter.
Ensemble de l'industrie, à l'exclusion de la construction	↗	→	↗
Energie.	↘	↗	↗
Ensemble de l'industrie, à l'exclusion de l'énergie	↗	→	↗
Biens intermédiaires	↗	↘	↘
Biens d'investissement	→	→	↗
Biens de consommation durables	↗	↗	↘
Biens de consommation non-durables	→	↗	↗
Industries extractives	↗	↗	↗
Industries agricoles et alimentaires	→	→	→
Textile, habillement, cuir et chaussure	→	↘	↗
Papier et carton; édition et imprimerie	↘	↘	↘
Industrie chimique, du caoutchouc et des plastiques	↗	↘	↗
Fabrications métalliques	→	↗	↘
Cokéfaction, raffinage et industries nucléaires	↘	↘	↘
Produits minéraux non métalliques	↗	↗	↗
Métallurgie	↗	↗	↗
Meubles	↗	↗	↗
Électricité	↘	↘	↘

SPF ECONOMIE, P.M.E., CLASSES MOYENNES ET ENERGIE COMMUNIQUE DE PRESSE

Jeudi 30 juin 2005

Mai 2005: Indice des prix à la production - 0,2%

En mai 2005, par rapport au mois précédent, l'**indice des prix à la production de l'industrie à l'exclusion de la construction** a diminué de 0,2%. Une ventilation de ce chiffre entre l'énergie et les autres secteurs, donne une augmentation de 1,7% pour l'énergie et une diminution de 0,3% pour l'industrie à l'exclusion de l'énergie. Une subdivision plus poussée de l'industrie à l'exclusion de l'énergie, montre -0,7% pour les biens intermédiaires, à l'exclusion de l'énergie, +0,0% pour les biens d'investissement, +0,2% pour les biens de consommation durables et +0,4% pour les biens de consommation non durables.

En subdivisant l'indice général des indices des prix à la production selon la destination, on constate une diminution de 0,2% pour le marché intérieur et une baisse de 0,2% pour les marchés extérieurs.

Par rapport à mai de l'année précédente, l'indice des prix à la production de l'industrie à l'exclusion de la construction a augmenté de 2,4%. L'indice des prix à la production pour le marché intérieur a augmenté de 2,0%, pour les marchés extérieurs, on observe une augmentation de 2,6%.

Prochain communiqué de presse : 28/7/2005

*

* *

*Reproduction autorisée moyennant indication de la source : **SPF Economie – Div. Statistique***

Plus d'informations sur la conjoncture !

⇒ pour une vue globale de la conjoncture en Belgique et en Europe, consultez le portail conjoncturel (en 4 langues) :
<http://statbel.fgov.be/indicators>

⇒ Tous les renseignements méthodologiques peuvent être obtenus auprès de l'Unité Conjoncture.

⇒ Outre les indices des prix à la production, nous calculons beaucoup d'autres indicateurs : indices des heures travaillées, nouvelles commandes, masse salariale, nombre d'employés, coût de matériaux, prix à la production, permis de bâtir, chiffre d'affaires, etc.

Conjoncture: 02.548.62.49; koen.hooyberghs@statbel.mineco.fgov.be

Info Statistique: 02.277.55.04; info.stat@mineco.fgov.be

<http://statbel.fgov.be>

Prix à la production

Indices bruts (2000=100)
Ensemble de l'industrie, à l'exclusion de la construction
Evolution des prix de la production écoulée

Marché global													
	Jan	Fév	Mars	Avril	Mai	Juin	Juil	Août	Sept	Oct	Nov	Déc	Année
2003	100,0	100,3	100,8	101,0	100,4	100,2	99,6	99,6	99,9	100,4	100,8	100,9	100,3
2004	101,9	102,7	103,1	103,6	104,3	104,4	105,1	105,5	105,9	106,4	106,4	106,2	104,6
2005	107,1	107,1	107,0	107,1	106,8								
Marché intérieur													
	Jan	Fév	Mars	Avril	Mai	Juin	Juil	Août	Sept	Oct	Nov	Déc	Année
2003	102,5	102,9	103,6	104,0	103,5	103,1	102,4	102,2	102,4	102,6	102,8	102,8	102,9
2004	103,6	104,7	105,5	106,6	107,2	107,5	108,3	108,7	108,8	109,8	109,5	109,2	107,5
2005	110,6	110,1	109,9	109,7	109,4								
Marché extérieur													
	Jan	Fév	Mars	Avril	Mai	Juin	Juil	Août	Sept	Oct	Nov	Déc	Année
2003	98,1	98,3	98,6	98,8	98,3	98,2	97,8	97,8	98,1	98,7	99,2	99,4	98,4
2004	100,3	100,7	100,6	100,9	101,4	101,4	102,0	102,3	102,8	102,9	103,1	103,1	101,8
2005	103,7	104,0	104,0	104,2	104,0								

Indices bruts (2000=100)
Ensemble de l'industrie, à l'exclusion de la construction

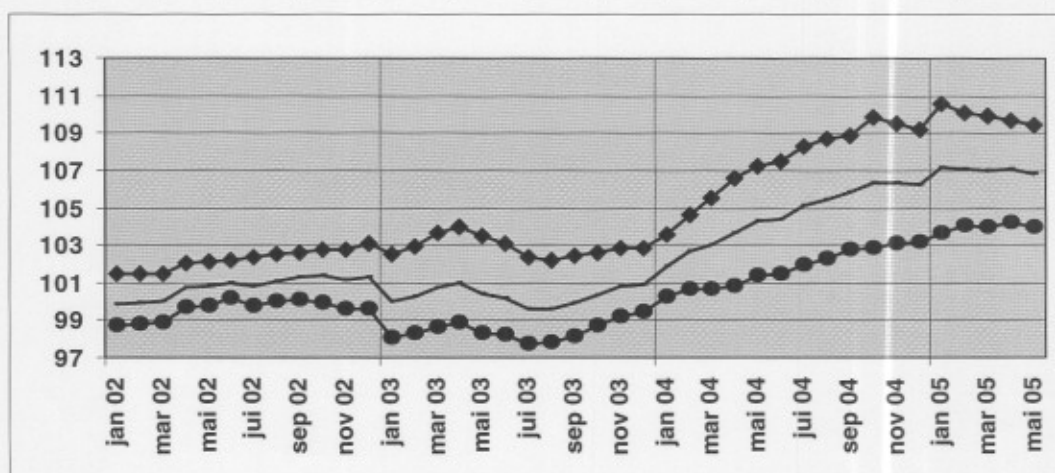

Marché global
—
Marché intérieur
◆◆◆
Marché extérieur
●●●

Indices bruts
↗↗ > 1%
↗ 0.2% à 1%
→ -0.2% à 0.2%
↘ -1% à -0.2%
↘↘ < -1%
Comparaison des trois derniers mois avec les trois mois précédents

Branches d'activité / Grands regroupements industriels	Global	Inter.	Exter.
Ensemble de l'industrie, à l'exclusion de la construction	→	↘	↗
Energie.	↘↘	↗	↗↗
Ensemble de l'industrie, à l'exclusion de l'énergie	↗	→	↗
Biens intermédiaires	↗	↘↘	→
Biens d'investissement	↘	↘	↗
Biens de consommation durables	↗	↘	↘↘
Biens de consommation non-durables	↗	↗	↗↗
Industries extractives	↗	↗	↗
Industries agricoles et alimentaires	↗	↗	→
Textile, habillement, cuir et chaussure	↗	↘↘	↗↗
Papier et carton; édition et imprimerie	↘	↘	↘
Industrie chimique, du caoutchouc et des plastiques	↗	↘↘	↗
Fabrications métalliques	↘	→	↘
Cokéfaction, raffinage et industries nucléaires	↗↗	↗↗	↗↗
Produits minéraux non métalliques	↗	↗	→
Métallurgie	↗↗	↗↗	↗↗
Meubles	↗	↗	↗
Électricité	↘↘	↘↘	↘↘

SPF ECONOMIE, P.M.E., CLASSES MOYENNES ET ENERGIE COMMUNIQUE DE PRESSE

Judi 28 juillet 2005

Juin 2005: *Indice des prix à la production* - 0,1%

En juin 2005, par rapport au mois précédent, l'**indice des prix à la production de l'industrie à l'exclusion de la construction** a diminué de 0,1%. Une ventilation de ce chiffre entre l'énergie et les autres secteurs, donne une augmentation de 0,5% pour l'énergie et une diminution de 0,1% pour l'industrie à l'exclusion de l'énergie. Une subdivision plus poussée de l'industrie à l'exclusion de l'énergie, montre -0,2% pour les biens intermédiaires, à l'exclusion de l'énergie, +0,0% pour les biens d'investissement, +0,1% pour les biens de consommation durables et +0,3% pour les biens de consommation non durables.

En subdivisant l'indice général des indices des prix à la production selon la destination, on constate une diminution de 0,1% pour le marché intérieur et un accroissement de 0,0% pour les marchés extérieurs.

Par rapport à juin de l'année précédente, l'indice des prix à la production de l'industrie à l'exclusion de la construction a augmenté de 2,2%. L'indice des prix à la production pour le marché intérieur a augmenté de 1,7%, pour les marchés extérieurs, on observe une augmentation de 2,6%.

Prochain communiqué de presse : **25/8/2005**

*

* *

*Reproduction autorisée moyennant indication de la source : **SPF Economie – Div. Statistique***

Plus d'informations sur la conjoncture !

⇒ pour une vue globale de la conjoncture en Belgique et en Europe, consultez le portail conjoncturel (en 4 langues) :
<http://statbel.fgov.be/indicators>

⇒ Tous les renseignements méthodologiques peuvent être obtenus auprès de l'Unité Conjoncture.

⇒ Outre les indices des prix à la production, nous calculons beaucoup d'autres indicateurs : indices des heures travaillées, nouvelles commandes, masse salariale, nombre d'employés, coût de matériaux, prix à la production, permis de bâtir, chiffre d'affaires, etc.

Conjoncture: 02.548.62.49; koen.hooyberghs@statbel.mineco.fgov.be

Info Statistique: 02.277.55.04; info.stat@mineco.fgov.be

<http://statbel.fgov.be>

Prix à la production

Indices bruts (2000=100)
Ensemble de l'industrie, à l'exclusion de la construction
Evolution des prix de la production écoulée

Marché global													
	Jan	Fév	Mars	Avril	Mai	Juin	Juil	Août	Sept	Oct	Nov	Déc	Année
2003	100,0	100,3	100,8	101,0	100,4	100,2	99,6	99,6	99,9	100,4	100,8	100,9	100,3
2004	101,9	102,7	103,1	103,6	104,3	104,4	105,1	105,5	105,9	106,4	106,4	106,2	104,6
2005	107,1	107,1	107,0	107,1	106,8	106,7							

Marché intérieur													
	Jan	Fév	Mars	Avril	Mai	Juin	Juil	Août	Sept	Oct	Nov	Déc	Année
2003	102,5	102,9	103,6	104,0	103,5	103,1	102,4	102,2	102,4	102,6	102,8	102,8	102,9
2004	103,6	104,7	105,5	106,6	107,2	107,5	108,3	108,7	108,8	109,8	109,5	109,2	107,5
2005	110,6	110,1	109,9	109,7	109,4	109,3							

Marché extérieur													
	Jan	Fév	Mars	Avril	Mai	Juin	Juil	Août	Sept	Oct	Nov	Déc	Année
2003	98,1	98,3	98,6	98,8	98,3	98,2	97,8	97,8	98,1	98,7	99,2	99,4	98,4
2004	100,3	100,7	100,6	100,9	101,4	101,4	102,0	102,3	102,8	102,9	103,1	103,1	101,8
2005	103,7	104,0	104,0	104,2	104,0	104,0							

Indices bruts (2000=100)
Ensemble de l'industrie, à l'exclusion de la construction

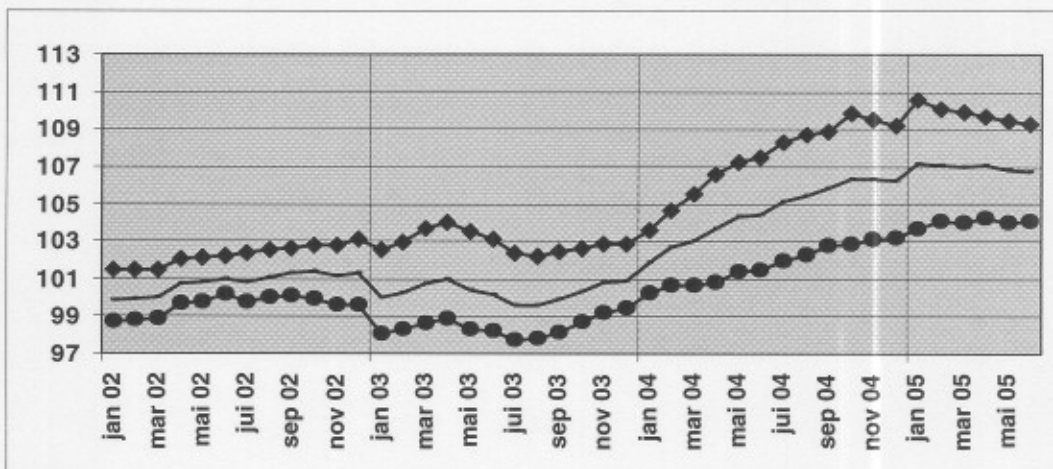

Indices bruts

↗↗ > 1%

↗ 0.2% à 1%

→ -0.2% à 0.2%

↘ -1% à -0.2%

↘↘ < -1%

Comparaison des trois derniers mois avec les trois mois précédents

Branches d'activité / Grands regroupements industriels	Global	Inter.	Exter.
Ensemble de l'industrie, à l'exclusion de la construction	→	↘	→
Energie.	↘↘	↗	↗
Ensemble de l'industrie, à l'exclusion de l'énergie	→	↘	→
Biens intermédiaires	→	↘↘	↗
Biens d'investissement	↘↘	↘	↗
Biens de consommation durables	↗	↘↘	↘
Biens de consommation non-durables	↗	↗	↗
Industries extractives	→	↗	→
Industries agricoles et alimentaires	↗	↗	→
Textile, habillement, cuir et chaussure	↗	↘	↗↗
Papier et carton; édition et imprimerie	↘	↘	↘
Industrie chimique, du caoutchouc et des plastiques	↘	↘↘	↗
Fabrications métalliques	↘	↘	↘
Cokéfaction, raffinage et industries nucléaires	↗↗	↗↗	↗↗
Produits minéraux non métalliques	↗	↗	→
Métallurgie	↗↗	↗↗	↗
Meubles	↗	↗	↗
Électricité	↘↘	↘↘	↘↘

Jubi

SERVICE PUBLIC FEDERAL
ECONOMIE, P.M.E.,
CLASSES MOYENNES & ENERGIE

SPF ECONOMIE, P.M.E., CLASSES MOYENNES ET ENERGIE COMMUNIQUE DE PRESSE

Jeu'di 25 Aoû't 2005

Aoû't 2005: Indice des prix à la production + 0,1%

En juillet 2005, par rapport au mois précédent, l'**indice des prix à la production de l'industrie à l'exclusion de la construction** a augmenté de 0,1%. Une ventilation de ce chiffre entre l'énergie et les autres secteurs, donne une diminution de 0,2% pour l'énergie et une augmentation de 0,2% pour l'industrie à l'exclusion de l'énergie. Une subdivision plus poussée de l'industrie à l'exclusion de l'énergie, montre +0,5% pour les biens intermédiaires, à l'exclusion de l'énergie, +0,5% pour les biens d'investissement, +0,1% pour les biens de consommation durables et -0,2% pour les biens de consommation non durables. En subdivisant l'indice général des indices des prix à la production selon la destination, on constate un statu quo (+ 0,0%) pour le marché intérieur et un accroissement de 0,3% pour les marchés extérieurs. Par rapport à juillet de l'année précédente, l'indice des prix à la production de l'industrie à l'exclusion de la construction a augmenté de 1,8%. L'indice des prix à la production pour le marché intérieur a augmenté de 1,0%, pour les marchés extérieurs, on observe une augmentation de 2,3%.

Prochain communiqué de presse : **22/9/2005**

*
* *

*Reproduction autorisée moyennant indication de la source : **SPF Economie – Div. Statistique***

Plus d'informations sur la conjoncture !

⇒ pour une vue globale de la conjoncture en Belgique et en Europe, consultez le portail conjoncturel (en 4 langues) :

<http://statbel.fgov.be/indicators>

⇒ Tous les renseignements méthodologiques peuvent être obtenus auprès de l'Unité Conjoncture.

⇒ Outre les indices des prix à la production, nous calculons beaucoup d'autres indicateurs : indices des heures travaillées, nouvelles commandes, masse salariale, nombre d'employés, coût de matériaux, prix à la production, permis de bâtir, chiffre d'affaires, etc.

Conjoncture: 02.548.62.49; koen.hooyberghs@statbel.mineco.fgov.be

Info Statistique: 02.277.55.04; info.stat@mineco.fgov.be

<http://statbel.fgov.be>

Prix à la production

Indices bruts (2000=100)

Ensemble de l'industrie, à l'exclusion de la construction
Evolution des prix de la production écoulée

Marché global

	Jan	Fév	Mars	Avril	Mai	Juin	Juil	Août	Sept	Oct	Nov	Déc	Année
2003	100,0	100,3	100,8	101,0	100,4	100,2	99,8	99,6	99,9	100,4	100,8	100,9	100,3
2004	101,9	102,7	103,1	103,6	104,3	104,4	105,1	105,5	105,9	106,4	106,4	106,2	104,6
2005	107,1	107,1	107,0	107,1	106,8	106,9	107,0						

Marché intérieur

	Jan	Fév	Mars	Avril	Mai	Juin	Juil	Août	Sept	Oct	Nov	Déc	Année
2003	102,5	102,9	103,6	104,0	103,5	103,1	102,4	102,2	102,4	102,6	102,8	102,8	102,9
2004	103,6	104,7	105,5	106,6	107,2	107,5	108,3	108,7	108,8	109,8	109,5	109,2	107,5
2005	110,6	110,1	109,9	109,7	109,4	109,4	109,4						

Marché extérieur

	Jan	Fév	Mars	Avril	Mai	Juin	Juil	Août	Sept	Oct	Nov	Déc	Année
2003	98,1	98,3	98,6	98,8	98,3	98,2	97,8	97,8	98,1	98,7	99,2	99,4	98,4
2004	100,3	100,7	100,6	100,9	101,4	101,4	102,0	102,3	102,8	102,9	103,1	103,1	101,8
2005	103,7	104,0	104,0	104,2	104,0	104,1	104,4						

Indices bruts (2000=100)

Ensemble de l'industrie, à l'exclusion de la construction

Marché global

Marché intérieur

Marché extérieur

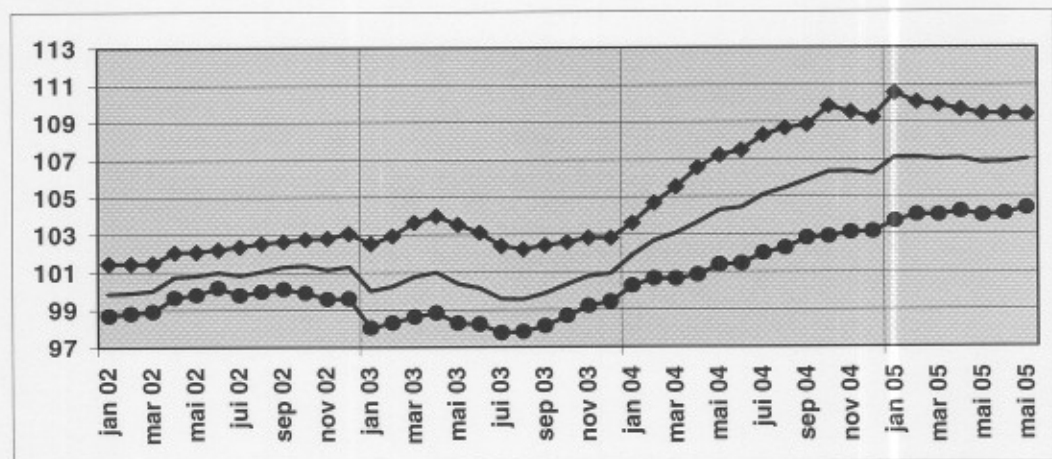

Indices bruts

↗↗ > 1%
↗ 0.2% à 1%
→ -0.2% à 0.2%
↘ -1% à -0.2%
↘↘ < -1%

Comparaison des trois derniers mois avec les trois mois précédents

Branches d'activité / Grands regroupements industriels

	Global	Inter.	Exter.
Ensemble de l'industrie, à l'exclusion de la construction	→	↘	→
Énergie	↘↘	↗	↗
Ensemble de l'industrie, à l'exclusion de l'énergie	→	↘	→
Biens intermédiaires	→	↘↘	↗
Biens d'investissement	↘↘	↘	↗
Biens de consommation durables	↗	↘↘	↘
Biens de consommation non-durables	↗	↗	↗
Industries extractives	→	↗	→
Industries agricoles et alimentaires	↗	↗	→
Textile, habillement, cuir et chaussure	↗	↘	↗↗
Papier et carton; édition et imprimerie	↘	↘	↘
Industrie chimique, du caoutchouc et des plastiques	↘	↘↘	↗
Fabrications métalliques	↘	↘	↘
Cokéfaction, raffinage et industries nucléaires	↗↗	↗↗	↗↗
Produits minéraux non métalliques	↗	↗	→
Métallurgie	↗↗	↗↗	↗
Meubles	↗	↗	↗
Électricité	↘↘	↘↘	↘↘

SPF ECONOMIE, P.M.E., CLASSES MOYENNES ET ENERGIE COMMUNIQUE DE PRESSE

Jeudi 29 septembre 2005

Août 2005: Indice des prix à la production + 0,3%

En août 2005, par rapport au mois précédent, l'**indice des prix à la production de l'industrie à l'exclusion de la construction** a augmenté de 0,3%. Une ventilation de ce chiffre entre l'énergie et les autres secteurs, donne une diminution de 1,1% pour l'énergie et une augmentation de 0,4% pour l'industrie à l'exclusion de l'énergie. Une subdivision plus poussée de l'industrie à l'exclusion de l'énergie, montre +0,4% pour les biens intermédiaires, à l'exclusion de l'énergie, +0,4% pour les biens d'investissement, +0,6% pour les biens de consommation durables et +0,1% pour les biens de consommation non durables. En subdivisant l'indice général des indices des prix à la production selon la destination, on constate une augmentation de 0,1% pour le marché intérieur et un accroissement de 0,4% pour les marchés extérieurs. Par rapport à août de l'année précédente, l'indice des prix à la production de l'industrie à l'exclusion de la construction a augmenté de 1,8%. L'indice des prix à la production pour le marché intérieur a augmenté de 0,7%, pour les marchés extérieurs, on observe une augmentation de 2,4%.

Prochain communiqué de presse : **24/11/2005**

*

* *

*Reproduction autorisée moyennant indication de la source : **SPF Economie – Div. Statistique***

Plus d'informations sur la conjoncture !

⇒ pour une vue globale de la conjoncture en Belgique et en Europe, consultez le portail conjoncturel (en 4 langues) :

<http://statbel.fgov.be/indicators>

⇒ Tous les renseignements méthodologiques peuvent être obtenus auprès de l'Unité Conjoncture.

⇒ Outre les indices des prix à la production, nous calculons beaucoup d'autres indicateurs : indices des heures travaillées, nouvelles commandes, masse salariale, nombre d'employés, coût de matériaux, prix à la production, permis de bâtir, chiffre d'affaires, etc.

Conjoncture: 02.548.62.49; koen.hooyberghs@statbel.mineco.fgov.be

Info Statistique: 02.277.55.04; info.stat@mineco.fgov.be

<http://statbel.fgov.be>

Prix à la production

Indices bruts (2000=100)
Ensemble de l'industrie, à l'exclusion de la construction
Evolution des prix de la production écoulée

Marché global													
	Jan	Fév	Mars	Avril	Mai	Juin	Juil	Août	Sept	Oct	Nov	Déc	Année
2003	100,0	100,3	100,8	101,0	100,4	100,2	99,6	99,6	99,9	100,4	100,8	100,9	100,3
2004	101,9	102,7	103,1	103,6	104,3	104,4	105,1	105,5	105,9	106,4	106,4	106,2	104,6
2005	107,1	107,1	107,0	107,1	106,8	106,9	107,0	107,3					

Marché intérieur													
	Jan	Fév	Mars	Avril	Mai	Juin	Juil	Août	Sept	Oct	Nov	Déc	Année
2003	102,5	102,9	103,6	104,0	103,5	103,1	102,4	102,2	102,4	102,6	102,8	102,8	102,9
2004	103,6	104,7	105,5	106,6	107,2	107,5	108,3	108,7	108,8	109,8	109,5	109,2	107,5
2005	110,6	110,1	109,9	109,7	109,4	109,4	109,4	109,5					

Marché extérieur													
	Jan	Fév	Mars	Avril	Mai	Juin	Juil	Août	Sept	Oct	Nov	Déc	Année
2003	98,1	98,3	98,6	98,8	98,3	98,2	97,8	97,8	98,1	98,7	99,2	99,4	98,4
2004	100,3	100,7	100,6	100,9	101,4	101,4	102,0	102,3	102,8	102,9	103,1	103,1	101,8
2005	103,7	104,0	104,0	104,2	104,0	104,1	104,4	104,8					

Indices bruts (2000=100)
Ensemble de l'industrie, à l'exclusion de la construction

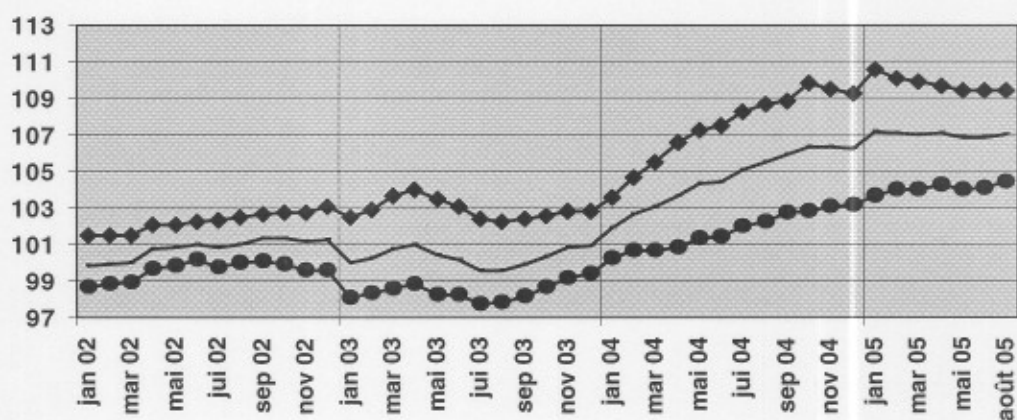

Marché global
—
Marché intérieur
◆◆◆
Marché extérieur
●●●

Indices bruts
↗ > 1%
↗ 0.2% à 1%
→ -0.2% à 0.2%
↘ -1% à -0.2%
↘ < -1%
Comparaison des trois derniers mois avec les trois mois précédents

Branches d'activité / Grands regroupements industriels	Global	Inter.	Exter.
Ensemble de l'industrie, à l'exclusion de la construction	→	↘	↗
Energie.	↗↗	↗	→
Ensemble de l'industrie, à l'exclusion de l'énergie	→	↘	↗
Biens intermédiaires	→	↗↗	↗↗
Biens d'investissement	↗	↘	→
Biens de consommation durables	↗	↘	↗↗
Biens de consommation non-durables	↗	↗	→
Industries extractives	→	↗	→
Industries agricoles et alimentaires	↗	↗↗	↗
Textile, habillement, cuir et chaussure	↘	↘	→
Papier et carton; édition et imprimerie	→	→	↘
Industrie chimique, du caoutchouc et des plastiques	↘↘	↘↘	↘↘
Fabrications métalliques	→	→	↗
Cokéfaction, raffinage et industries nucléaires	↗↗	↗↗	↗↗
Produits minéraux non métalliques	→	↗	↗
Métallurgie	↗↗	↗↗	↗↗
Meubles	↗	↗	→
Électricité	↗	↗↗	↗↗

**SPF ECONOMIE, P.M.E., CLASSES MOYENNES ET ENERGIE
COMMUNIQUE DE PRESSE**

Jeudi 27 octobre 2005

Septembre 2005: Indice des prix à la production + 0,1%

En septembre 2005, par rapport au mois précédent, l'**indice des prix à la production de l'industrie à l'exclusion de la construction** a augmenté de 0,1%. Une ventilation de ce chiffre entre l'énergie et les autres secteurs, donne une diminution de 0,7% pour l'énergie et une augmentation de 0,2% pour l'industrie à l'exclusion de l'énergie. Une subdivision plus poussée de l'industrie à l'exclusion de l'énergie, montre +0,4% pour les biens intermédiaires, à l'exclusion de l'énergie, +0,0% pour les biens d'investissement, +0,1% pour les biens de consommation durables et -0,1% pour les biens de consommation non durables. En subdivisant l'indice général des indices des prix à la production selon la destination, on constate un statu quo pour le marché intérieur et un accroissement de 0,2% pour les marchés extérieurs. Par rapport à septembre de l'année précédente, l'indice des prix à la production de l'industrie à l'exclusion de la construction a augmenté de 1,5%. L'indice des prix à la production pour le marché intérieur a augmenté de 0,6%, pour les marchés extérieurs, on observe une augmentation de 2,1%.

Prochain communiqué de presse : **24/11/2005**

*
* *

*Reproduction autorisée moyennant indication de la source : **SPF Economie – Division Statistique***

Plus d'informations sur la conjoncture !

⇒ pour une vue globale de la conjoncture en Belgique et en Europe, consultez le portail conjoncturel (en 4 langues) :
<http://statbel.fgov.be/indicators>

⇒ Tous les renseignements méthodologiques peuvent être obtenus auprès de l'Unité Conjoncture.

⇒ Outre les indices des prix à la production, nous calculons beaucoup d'autres indicateurs : indices des heures travaillées, nouvelles commandes, masse salariale, nombre d'employés, coût de matériaux, prix à la production, permis de bâtir, chiffre d'affaires, etc.

Conjoncture: 02.548.62.49; koen.hooyberghs@statbel.mineco.fgov.be

Info Statistique: 02.277.55.04; info.stat@mineco.fgov.be

<http://statbel.fgov.be>

Prix à la production

Indices bruts (2000=100)
Ensemble de l'industrie, à l'exclusion de la construction
Evolution des prix de la production écoulée

Marché global													
	Jan	Fév	Mars	Avril	Mai	Juin	Juil	Août	Sept	Oct	Nov	Déc	Année
2003	100,0	100,3	100,8	101,0	100,4	100,2	99,6	99,6	99,9	100,4	100,8	100,9	100,3
2004	101,9	102,7	103,1	103,6	104,3	104,4	105,1	105,5	105,9	106,4	106,4	106,2	104,6
2005	107,1	107,1	107,0	107,1	106,8	106,9	107,1	107,3	107,5				

Marché intérieur													
	Jan	Fév	Mars	Avril	Mai	Juin	Juil	Août	Sept	Oct	Nov	Déc	Année
2003	102,5	102,9	103,6	104,0	103,5	103,1	102,4	102,2	102,4	102,6	102,8	102,8	102,9
2004	103,6	104,7	105,5	106,6	107,2	107,5	108,3	108,7	108,8	109,8	109,5	109,2	107,5
2005	110,6	110,1	109,9	109,7	109,4	109,4	109,4	109,5	109,5				

Marché extérieur													
	Jan	Fév	Mars	Avril	Mai	Juin	Juil	Août	Sept	Oct	Nov	Déc	Année
2003	98,1	98,3	98,6	98,8	98,3	98,2	97,8	97,8	98,1	98,7	99,2	99,4	98,4
2004	100,3	100,7	100,6	100,9	101,4	101,4	102,0	102,3	102,8	102,9	103,1	103,1	101,8
2005	103,7	104,0	104,0	104,2	104,0	104,1	104,4	104,7	104,9				

Indices bruts (2000=100)
Ensemble de l'industrie, à l'exclusion de la construction

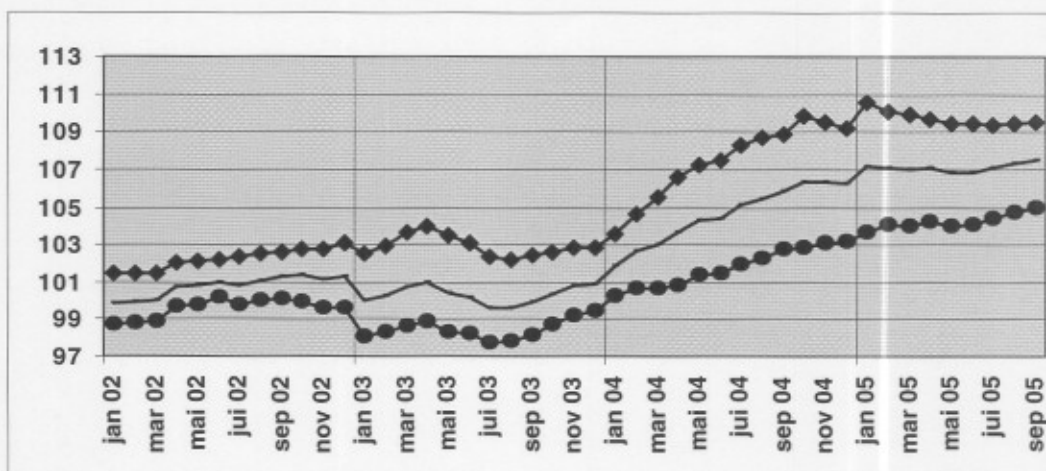

Marché global
—
Marché intérieur
◆
Marché extérieur
●

Indices bruts
↗ > 1%
↗ 0.2% à 1%
→ -0.2% à 0.2%
↘ -1% à -0.2%
↘ < -1%
Comparaison des trois derniers mois avec les trois mois précédents

Branches d'activité / Grands regroupements industriels	Global	Inter.	Exter.
Ensemble de l'industrie, à l'exclusion de la construction	↗	→	↗
Energie.	↗	↗	→
Ensemble de l'industrie, à l'exclusion de l'énergie	↗	→	↗
Biens intermédiaires	↗	↗	↗
Biens d'investissement	↗	↘	↗
Biens de consommation durables	↗	→	↗
Biens de consommation non-durables	↗	↗	→
Industries extractives	→	↗	→
Industries agricoles et alimentaires	↗	↗	↗
Textile, habillement, cuir et chaussure	↘	↘	↘
Papier et carton; édition et imprimerie	→	→	↘
Industrie chimique, du caoutchouc et des plastiques	↘	↘	↘
Fabrications métalliques	↗	→	↗
Cokéfaction, raffinage et industries nucléaires	↗	↗	↗
Produits minéraux non métalliques	↗	↗	↗
Métallurgie	↗	↗	↗
Meubles	↗	↗	→
Électricité	↗	↗	→

SPF ECONOMIE, P.M.E., CLASSES MOYENNES ET ENERGIE COMMUNIQUE DE PRESSE

Jeudi 24 novembre 2005

Octobre 2005: Indice des prix à la production + 0,6%

En octobre 2005, par rapport au mois précédent, **l'indice des prix à la production de l'industrie à l'exclusion de la construction** a augmenté de 0,6%. Une ventilation de ce chiffre entre l'énergie et les autres secteurs, donne une augmentation de 0,3% pour l'énergie et une augmentation de 0,7% pour l'industrie à l'exclusion de l'énergie. Une subdivision plus poussée de l'industrie à l'exclusion de l'énergie, montre +0,9% pour les biens intermédiaires, à l'exclusion de l'énergie, +0,9% pour les biens d'investissement, +0,1% pour les biens de consommation durables et -0,1% pour les biens de consommation non durables.

En subdivisant l'indice général des indices des prix à la production selon la destination, on constate une augmentation de 0,3% pour le marché intérieur et un accroissement de 0,8% pour les marchés extérieurs. Par rapport à octobre de l'année précédente, l'indice des prix à la production de l'industrie à l'exclusion de la construction a augmenté de 1,6%. L'indice des prix à la production pour le marché intérieur montre un statu quo (+0,0%), pour les marchés extérieurs, on observe une augmentation de 2,5%.

Prochain communiqué de presse : **22/12/2005**

*

* *

*Reproduction autorisée moyennant indication de la source : **SPF Economie – Division Statistique***

Plus d'informations sur la conjoncture !

⇒ pour une vue globale de la conjoncture en Belgique et en Europe, consultez le portail conjoncturel (en 4 langues) :
<http://statbel.fgov.be/indicators>

⇒ Tous les renseignements méthodologiques peuvent être obtenus auprès de le Service Conjoncture.

⇒ Outre les indices des prix à la production, nous calculons beaucoup d'autres indicateurs : indices des heures travaillées, nouvelles commandes, masse salariale, nombre d'employés, coût de matériaux, prix à la production, permis de bâtir, chiffre d'affaires, etc.

Conjoncture: 02.548.62.49; koen.hooyberghs@statbel.mineco.fgov.be
Info Statistique: 02.277.55.04; info.stat@mineco.fgov.be
<http://statbel.fgov.be>

Prix à la production

Indices bruts (2000=100)
Ensemble de l'industrie, à l'exclusion de la construction
Evolution des prix de la production écoulee

Marché global													
	Jan	Fév	Mars	Avril	Mai	Juin	Juil	Août	Sept	Oct	Nov	Déc	Année
2003	100,0	100,3	100,8	101,0	100,4	100,2	99,6	99,6	99,9	100,4	100,8	100,9	100,3
2004	101,9	102,7	103,1	103,6	104,3	104,4	105,1	105,5	105,9	106,4	106,4	106,2	104,6
2005	107,1	107,1	107,0	107,1	106,8	106,9	107,1	107,3	107,4	108,1			

Marché intérieur													
	Jan	Fév	Mars	Avril	Mai	Juin	Juil	Août	Sept	Oct	Nov	Déc	Année
2003	102,5	102,9	103,6	104,0	103,5	103,1	102,4	102,2	102,4	102,6	102,8	102,8	102,9
2004	103,6	104,7	105,5	106,6	107,2	107,5	108,3	108,7	108,8	109,8	109,5	109,2	107,5
2005	110,6	110,1	109,9	109,7	109,4	109,4	109,4	109,5	109,5	109,9			

Marché extérieur													
	Jan	Fév	Mars	Avril	Mai	Juin	Juil	Août	Sept	Oct	Nov	Déc	Année
2003	98,1	98,3	98,6	98,8	98,3	98,2	97,8	97,8	98,1	98,7	99,2	99,4	98,4
2004	100,3	100,7	100,6	100,9	101,4	101,4	102,0	102,3	102,8	102,9	103,1	103,1	101,8
2005	103,7	104,0	104,0	104,2	104,0	104,1	104,4	104,7	104,7	105,5			

Indices bruts (2000=100)
Ensemble de l'industrie, à l'exclusion de la construction

Marché global
—
Marché intérieur
◆◆
Marché extérieur
●●

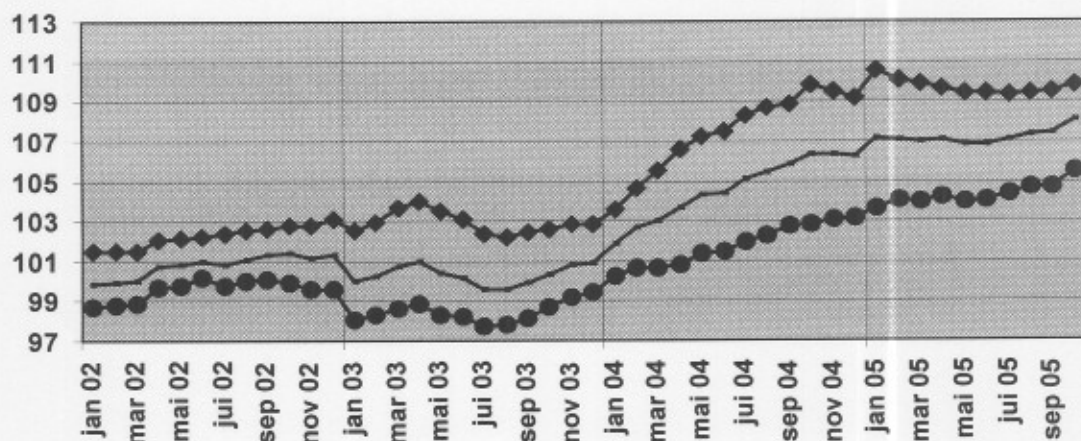

Indices bruts

↗↗ > 1%
↗ 0,2% à 1%
→ -0,2% à 0,2%
↘ -1% à -0,2%
↘↘ < -1%

Comparaison des trois derniers mois avec les trois mois précédents

Branches d'activité / Grands regroupements industriels	Global	Inter.	Exter.
Ensemble de l'industrie, à l'exclusion de la construction	↗	→	↗
Energie.	→	↗	→
Ensemble de l'industrie, à l'exclusion de l'énergie	↗	↗	↗
Biens intermédiaires	↗	↘	↗↗
Biens d'investissement	↗↗	↗	↗↗
Biens de consommation durables	↗	→	↗↗
Biens de consommation non-durables	→	↗↗	→
Industries extractives	↗	↗	→
Industries agricoles et alimentaires	↗	↗	↘
Textile, habillement, cuir et chaussure	↘	→	↘
Papier et carton; édition et imprimerie	→	→	→
Industrie chimique, du caoutchouc et des plastiques	↘	↘	↘
Fabrications métalliques	↗	→	↗
Cokéfaction, raffinage et industries nucléaires	↗↗	↗↗	↗↗
Produits minéraux non métalliques	↗	↗	↗
Métallurgie	↗↗	↗↗	↗↗
Meubles	↗	↗↗	→
Électricité	↘↘	↘↘	↘↘

SPF ECONOMIE, P.M.E., CLASSES MOYENNES ET ENERGIE COMMUNIQUE DE PRESSE

Jeudi 22 décembre 2005

Novembre 2005: Indice des prix à la production + 0,2%

En novembre 2005, par rapport au mois précédent, l'**indice des prix à la production de l'industrie à l'exclusion de la construction** a augmenté de 0,2%. Une ventilation de ce chiffre entre l'énergie et les autres secteurs, donne un statu quo (+0,0%) pour l'énergie et une augmentation de 0,2% pour l'industrie à l'exclusion de l'énergie. Une subdivision plus poussée de l'industrie à l'exclusion de l'énergie, montre +0,2% pour les biens intermédiaires, à l'exclusion de l'énergie, +0,0% pour les biens d'investissement, +0,1% pour les biens de consommation durables et +0,2% pour les biens de consommation non durables.

En subdivisant l'indice général des indices des prix à la production selon la destination, on constate une augmentation de 0,1% pour le marché intérieur et un accroissement de 0,1% pour les marchés extérieurs.

Par rapport à novembre de l'année précédente, l'indice des prix à la production de l'industrie à l'exclusion de la construction a augmenté de 1,7%. L'indice des prix à la production pour le marché intérieur a augmenté de 0,4%, pour les marchés extérieurs, on observe une augmentation de 2,4%.

Prochain communiqué de presse : **26/1/2006**

*

* *

Reproduction autorisée moyennant indication de la source : SPF Economie – Division Statistique

Plus d'informations sur la conjoncture !

⇒ pour une vue globale de la conjoncture en Belgique et en Europe, consultez le portail conjoncturel (en 4 langues) :

<http://statbel.fgov.be/indicators>

⇒ Tous les renseignements méthodologiques peuvent être obtenus auprès de le Service Conjoncture.

⇒ Outre les indices des prix à la production, nous calculons beaucoup d'autres indicateurs : indices des heures travaillées, nouvelles commandes, masse salariale, nombre d'employés, coût de matériaux, prix à la production, permis de bâtir, chiffre d'affaires, etc.

Conjoncture: 02.548.62.49; koen.hooyberghs@statbel.mineco.fgov.be

Info Statistique: 02.277.55.04; info.stat@mineco.fgov.be

<http://statbel.fgov.be>

Prix à la production

Indices bruts (2000=100)

Ensemble de l'industrie, à l'exclusion de la construction
Evolution des prix de la production écoulée

Marché global													
	Jan	Fév	Mars	Avril	Mai	Juin	Juil	Août	Sept	Oct	Nov	Déc	Année
2003	100,0	100,3	100,8	101,0	100,4	100,2	99,6	99,6	99,9	100,4	100,8	100,9	100,3
2004	101,9	102,7	103,1	103,6	104,3	104,4	105,1	105,5	105,9	106,4	106,4	106,2	104,6
2005	107,1	107,1	107,0	107,1	106,8	106,9	107,1	107,3	107,4	108,1	108,2		

Marché intérieur													
	Jan	Fév	Mars	Avril	Mai	Juin	Juil	Août	Sept	Oct	Nov	Déc	Année
2003	102,5	102,9	103,6	104,0	103,5	103,1	102,4	102,2	102,4	102,6	102,8	102,8	102,9
2004	103,6	104,7	105,5	106,6	107,2	107,5	108,3	108,7	108,8	109,8	109,5	109,2	107,5
2005	110,6	110,1	109,9	109,7	109,4	109,4	109,4	109,5	109,5	109,9	110,0		

Marché extérieur													
	Jan	Fév	Mars	Avril	Mai	Juin	Juil	Août	Sept	Oct	Nov	Déc	Année
2003	98,1	98,3	98,6	98,8	98,3	98,2	97,8	97,8	98,1	98,7	99,2	99,4	98,4
2004	100,3	100,7	100,6	100,9	101,4	101,4	102,0	102,3	102,8	102,9	103,1	103,1	101,8
2005	103,7	104,0	104,0	104,2	104,0	104,1	104,4	104,7	104,7	105,5	105,6		

Indices bruts (2000=100)

Ensemble de l'industrie, à l'exclusion de la construction

Marché global

Marché intérieur

Marché extérieur

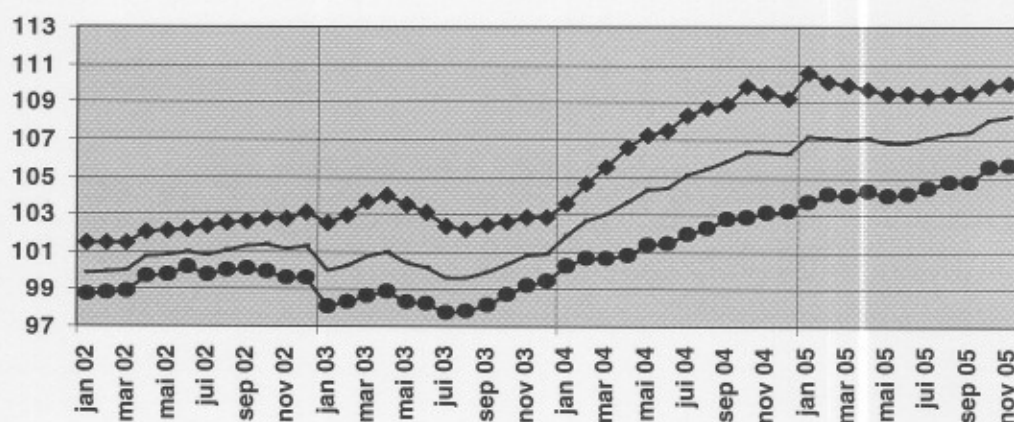

Indices bruts

↗ > 1%
↗ 0.2% à 1%
→ -0.2% à 0.2%
↘ -1% à -0.2%
↘ < -1%

Comparaison des trois derniers mois avec les trois mois précédents

Branches d'activité / Grands regroupements industriels

	Global	Inter.	Exter.
Ensemble de l'industrie, à l'exclusion de la construction	↗	↗	↗
Energie.	→	↗	↗
Ensemble de l'industrie, à l'exclusion de l'énergie	↗	↗	↗
Biens intermédiaires	↗↗	↘	↗↗
Biens d'investissement	↗	↗	↗↗
Biens de consommation durables	↗	↗	↗↗
Biens de consommation non-durables	→	↗	↗
Industries extractives	↗	↗	↗
Industries agricoles et alimentaires	→	↗	↘
Textile, habillement, cuir et chaussure	→	→	→
Papier et carton; édition et imprimerie	→	→	↗
Industrie chimique, du caoutchouc et des plastiques	→	→	↗
Fabrications métalliques	↗	→	↗
Cokéfaction, raffinage et industries nucléaires	↗↗	↗↗	↗↗
Produits minéraux non métalliques	↗	↗	↗
Métallurgie	↗↗	↗↗	↗↗
Meubles	↗	↗	→
Électricité	↘↘	↘↘	↘↘

SPF ECONOMIE, P.M.E., CLASSES MOYENNES ET ENERGIE COMMUNIQUE DE PRESSE

Mardi 31 janvier 2006

Décembre 2005: Indice des prix à la production + 0,8%

En décembre 2005, par rapport au mois précédent, l'**indice des prix à la production de l'industrie à l'exclusion de la construction** a augmenté de 0,8%. Une ventilation de ce chiffre entre l'énergie et les autres secteurs, donne un statu quo (+0,0%) pour l'énergie et une augmentation de 0,9% pour l'industrie à l'exclusion de l'énergie. Une subdivision plus poussée de l'industrie à l'exclusion de l'énergie, montre +1,4% pour les biens intermédiaires, à l'exclusion de l'énergie, +0,0% pour les biens d'investissement, +0,1% pour les biens de consommation durables et +0,1% pour les biens de consommation non durables. En subdivisant l'indice général des indices des prix à la production selon la destination, on constate une augmentation de 0,8% pour le marché intérieur et un accroissement de 0,8% pour les marchés extérieurs. Par rapport à décembre de l'année précédente, l'indice des prix à la production de l'industrie à l'exclusion de la construction a augmenté de 2,4%. L'indice des prix à la production pour le marché intérieur a augmenté de 1,5%, pour les marchés extérieurs, on observe une augmentation de 2,8%.

Prochain communiqué de presse : **23/2/2006**

*

* *

Reproduction autorisée moyennant indication de la source : SPF Economie – Direction générale Statistiques

Plus d'informations sur la conjoncture !

⇒ pour une vue globale de la conjoncture en Belgique et en Europe, consultez le portail conjoncturel (en 4 langues) :
<http://statbel.fgov.be/indicators>

⇒ Tous les renseignements méthodologiques peuvent être obtenus auprès de le Service Conjoncture.

⇒ Outre les indices des prix à la production, nous calculons beaucoup d'autres indicateurs : indices des heures travaillées, nouvelles commandes, masse salariale, nombre d'employés, coût de matériaux, prix à la production, permis de bâtir, chiffre d'affaires, etc.

Service Conjoncture: 02.548.62.49; koen.hooyberghs@statbel.mineco.fgov.be
Info Statistique: 02.277.55.04; info.stat@mineco.fgov.be
<http://statbel.fgov.be>

Prix à la production

Indices bruts (2000=100)

Ensemble de l'industrie, à l'exclusion de la construction
Evolution des prix de la production écoulée

Marché global													
	Jan	Fév	Mars	Avril	Mai	Juin	Juil	Août	Sept	Oct	Nov	Déc	Année
2003	100,0	100,3	100,8	101,0	100,4	100,2	99,6	99,6	99,9	100,4	100,8	100,9	100,3
2004	101,9	102,7	103,1	103,6	104,3	104,4	105,1	105,5	105,9	106,4	106,4	106,2	104,6
2005	107,1	107,1	107,0	107,1	106,8	106,9	107,1	107,3	107,4	108,1	107,9	108,7	107,4

Marché intérieur

	Jan	Fév	Mars	Avril	Mai	Juin	Juil	Août	Sept	Oct	Nov	Déc	Année
2003	102,5	102,9	103,6	104,0	103,5	103,1	102,4	102,2	102,4	102,6	102,8	102,8	102,9
2004	103,6	104,7	105,5	106,6	107,2	107,5	108,3	108,7	108,8	109,8	109,5	109,2	107,5
2005	110,6	110,1	109,9	109,7	109,4	109,4	109,4	109,5	109,5	109,9	110,0	110,8	109,8

Marché extérieur

	Jan	Fév	Mars	Avril	Mai	Juin	Juil	Août	Sept	Oct	Nov	Déc	Année
2003	98,1	98,3	98,6	98,8	98,3	98,2	97,8	97,8	98,1	98,7	99,2	99,4	98,4
2004	100,3	100,7	100,6	100,9	101,4	101,4	102,0	102,3	102,8	102,9	103,1	103,1	101,8
2005	103,7	104,0	104,0	104,2	104,0	104,1	104,4	104,7	104,7	105,5	105,2	106,1	104,6

Indices bruts (2000=100)

Ensemble de l'industrie, à l'exclusion de la construction

Marché global

Marché intérieur

Marché extérieur

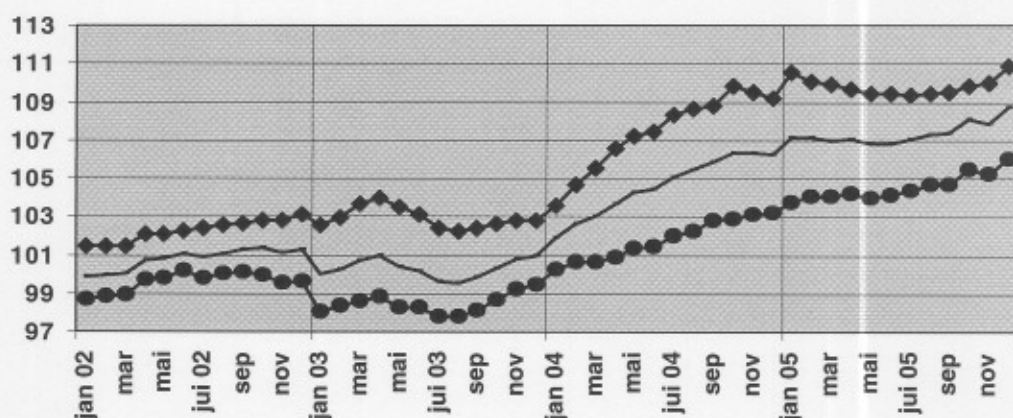

Indices bruts

↗ > 1%
↗ 0.2% à 1%
→ -0.2% à 0.2%
↘ -1% à -0.2%
↘ < -1%

Comparaison des trois derniers mois avec les trois mois précédents

Branches d'activité / Grands regroupements industriels

	Global	Inter.	Exter.
Ensemble de l'industrie, à l'exclusion de la construction	↗	↗	↗
Energie.	→	→	→
Ensemble de l'industrie, à l'exclusion de l'énergie	↗	↗	↗
Biens intermédiaires	↗	↘	↗
Biens d'investissement	↗	↗	↗
Biens de consommation durables	↗	↗	↗
Biens de consommation non-durables	↗	↗	→
Industries extractives	↗	↗	→
Industries agricoles et alimentaires	↘	→	↘
Textile, habillement, cuir et chaussure	↗	→	↗
Papier et carton; édition et imprimerie	↗	↗	↗
Industrie chimique, du caoutchouc et des plastiques	↗	↗	↗
Fabrications métalliques	↗	→	↗
Cokéfaction, raffinage et industries nucléaires	↗	↗	↗
Produits minéraux non métalliques	↗	↗	↗
Métallurgie	↗	↗	↗
Meubles	↗	↗	→
Électricité	↘	↘	↘

SPF ECONOMIE, P.M.E., CLASSES MOYENNES ET ENERGIE
DIRECTION GENERALE STATISTIQUE ET INFORMATION ECONOMIQUE
COMMUNIQUE DE PRESSE

Jeudi 23 février 2006

Janvier 2006: Indice des prix à la production + 1,7%

En janvier 2006, par rapport au mois précédent, **l'indice des prix à la production de l'industrie à l'exclusion de la construction** a augmenté de 1,7%. Une ventilation de ce chiffre entre l'énergie et les autres secteurs, donne une augmentation de 6,2% pour l'énergie et une augmentation de 1,5% pour l'industrie à l'exclusion de l'énergie. Une subdivision plus poussée de l'industrie à l'exclusion de l'énergie, montre +1,2% pour les biens intermédiaires, à l'exclusion de l'énergie, +4,1% pour les biens d'investissement, +1,0% pour les biens de consommation durables et +0,5% pour les biens de consommation non durables.

En subdivisant l'indice général des indices des prix à la production selon la destination, on constate une augmentation de 1,7% pour le marché intérieur et un accroissement de 1,5% pour les marchés extérieurs. Par rapport à janvier de l'année précédente, l'indice des prix à la production de l'industrie à l'exclusion de la construction a augmenté de 3,4%. L'indice des prix à la production pour le marché intérieur a augmenté de 1,9%, pour les marchés extérieurs, on observe une augmentation de 4,0%.

Prochain communiqué de presse : **30/3/2006**

*
* *

*Reproduction autorisée moyennant indication de la source : **SPF Economie – Direction générale Statistiques***

Plus d'informations sur la conjoncture !

⇒ pour une vue globale de la conjoncture en Belgique et en Europe, consultez le portail conjoncturel (en 4 langues) :
<http://statbel.fgov.be/indicators>

⇒ Tous les renseignements méthodologiques peuvent être obtenus auprès de le Service Conjoncture.

⇒ Outre les indices des prix à la production, nous calculons beaucoup d'autres indicateurs : indices des heures travaillées, nouvelles commandes, masse salariale, nombre d'employés, coût de matériaux, prix à la production, permis de bâtir, chiffre d'affaires, etc.

Service Conjoncture: 02.548.62.49; koen.hooyberghs@statbel.mineco.fgov.be

Info Statistique: 02.277.55.04; info.stat@mineco.fgov.be

<http://statbel.fgov.be>

Prix à la production

Indices bruts (2000=100)

Ensemble de l'industrie, à l'exclusion de la construction
Evolution des prix de la production écoulée

Marché global													
	Jan	Fév	Mars	Avril	Mai	Juin	Juil	Août	Sept	Oct	Nov	Déc	Année
2004	101,9	102,7	103,1	103,6	104,3	104,4	105,1	105,5	105,9	106,4	106,4	106,2	104,6
2005	107,1	107,1	107	107,1	106,8	106,9	107,1	107,3	107,4	108,1	107,9	108,9	107,4
2006	110,8												
Marché intérieur													
	Jan	Fév	Mars	Avril	Mai	Juin	Juil	Août	Sept	Oct	Nov	Déc	Année
2004	103,6	104,7	105,5	106,6	107,2	107,5	108,3	108,7	108,8	109,8	109,5	109,2	107,5
2005	110,6	110,1	109,9	109,7	109,4	109,4	109,4	109,5	109,5	109,9	110	110,8	109,8
2006	112,7												
Marché extérieur													
	Jan	Fév	Mars	Avril	Mai	Juin	Juil	Août	Sept	Oct	Nov	Déc	Année
2004	100,3	100,7	100,6	100,9	101,4	101,4	102	102,3	102,8	102,9	103,1	103,1	101,8
2005	103,7	104	104	104,2	104	104,1	104,4	104,7	104,7	105,5	105,2	106,2	104,6
2006	107,8												

Indices bruts (2000=100)

Ensemble de l'industrie, à l'exclusion de la construction

Marché global

Marché intérieur

Marché extérieur

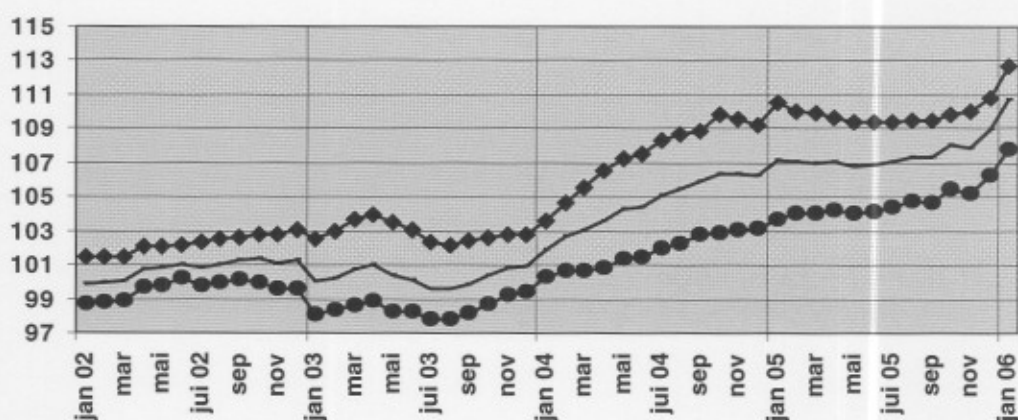

Indices bruts

↗↗ > 1%
↗ 0.2% à 1%
→ -0.2% à 0.2%
↘ -1% à -0.2%
↘↘ < -1%

Comparaison des trois derniers mois avec les trois mois précédents

Branches d'activité / Grands regroupements industriels

	Global	Inter.	Exter.
Ensemble de l'industrie, à l'exclusion de la construction	↗↗	↗↗	↗↗
Energie.	↗↗	↗	→
Ensemble de l'industrie, à l'exclusion de l'énergie	↗↗	↗↗	↗↗
Biens intermédiaires	↗↗	↗↗	↗↗
Biens d'investissement	↗↗	↗↗	↗↗
Biens de consommation durables	↗	↗↗	↗↗
Biens de consommation non-durables	↗	↗	↘
Industries extractives	↗	↗	↗
Industries agricoles et alimentaires	↘	→	↘
Textile, habillement, cuir et chaussure	↗↗	→	↗↗
Papier et carton; édition et imprimerie	↗	↗	↗↗
Industrie chimique, du caoutchouc et des plastiques	↗↗	↗↗	↗
Fabrications métalliques	↗↗	↗	↗↗
Cokéfaction, raffinage et industries nucléaires	↗↗	↗↗	↗↗
Produits minéraux non métalliques	↗	↗	→
Métallurgie	↗↗	↗↗	↗↗
Meubles	↗	↗	↘
Électricité	↗↗	↗↗	↗↗

Vendredi 31 août 2007

Juillet 2007: Prix à la production +0,35%

En juillet 2007, par rapport au mois précédent, **l'indice des prix à la production de l'industrie à l'exclusion de la construction** a augmenté de 0,35%. Une ventilation de ce chiffre entre l'énergie et les autres secteurs, donne une augmentation de 1,11% pour l'énergie et une diminution de 0,02% pour l'industrie à l'exclusion de l'énergie. Une subdivision plus poussée de l'industrie à l'exclusion de l'énergie, montre +0,00% pour les biens intermédiaires, à l'exclusion de l'énergie, +0,06% pour les biens d'investissement, -0,09% pour les biens de consommation durables et -0,09% pour les biens de consommation non durables.

En subdivisant l'indice général des indices des prix à la production selon la destination, on constate une augmentation de 0,21% pour le marché intérieur et un accroissement de 0,45% pour les marchés extérieurs. Par rapport à juillet de l'année précédente, l'indice des prix à la production de l'industrie à l'exclusion de la construction a augmenté de 2,26%. L'indice des prix à la production pour le marché intérieur a augmenté de 1,56%, pour les marchés extérieurs, on observe une augmentation de 3,02%.

Prochain communiqué de presse : **27/9/2007**

*

* *

*Reproduction autorisée moyennant indication de la source : **SPF Economie – Div. Statistique***

Plus d'informations sur la conjoncture !

⇒ pour une vue globale de la conjoncture en Belgique et en Europe, consultez le portail conjoncturel (en 4 langues) :
<http://statbel.fgov.be/indicators>

⇒ Tous les renseignements méthodologiques peuvent être obtenus auprès de l'Unité Conjoncture.

⇒ Outre les indices des prix à la production, nous calculons beaucoup d'autres indicateurs : indices des heures travaillées, nouvelles commandes, masse salariale, nombre d'employés, coût de matériaux, prix à la production, permis de bâtir, chiffre d'affaires, etc.

Conjoncture: 02.548.65.08; yvan.bergmans@statbel.mineco.fgov.be

Info Statistique: 02.277.55.04; info.stat@mineco.fgov.be

<http://statbel.fgov.be>

Prix à la production

Indices bruts (2000=100)

Ensemble de l'industrie, à l'exclusion de la construction
Evolution des prix de la production écoulee

Marché global													
	Jan	Fév	Mars	Avril	Mai	Juin	Juil	Août	Sept	Oct	Nov	Déc	Année
2005	107,13	107,11	107,00	107,05	106,81	106,85	107,05	107,32	107,36	108,05	107,86	108,90	107,37
2006	110,07	110,37	111,35	112,32	112,78	113,38	113,75	113,62	114,02	114,18	113,85	113,61	112,78
2007	113,59	113,78	114,65	114,93	115,71	115,91	116,32						

Marché intérieur													
	Jan	Fév	Mars	Avril	Mai	Juin	Juil	Août	Sept	Oct	Nov	Déc	Année
2005	110,55	110,05	109,90	109,65	109,42	109,42	109,38	109,45	109,49	109,85	109,99	110,83	109,83
2006	112,35	112,75	113,66	114,48	114,82	115,61	115,83	115,82	116,27	116,34	116,77	116,66	115,11
2007	116,82	116,97	117,23	117,13	117,33	117,39	117,64						

Marché extérieur													
	Jan	Fév	Mars	Avril	Mai	Juin	Juil	Août	Sept	Oct	Nov	Déc	Année
2005	103,70	104,04	104,02	104,21	104,00	104,09	104,38	104,71	104,70	105,49	105,22	106,24	104,57
2006	107,12	107,26	108,18	109,25	109,65	110,00	110,46	110,33	110,59	110,81	110,19	109,90	109,48
2007	109,83	110,00	111,27	111,78	113,00	113,29	113,80						

Indices bruts (2000=100)

Ensemble de l'industrie, à l'exclusion de la construction

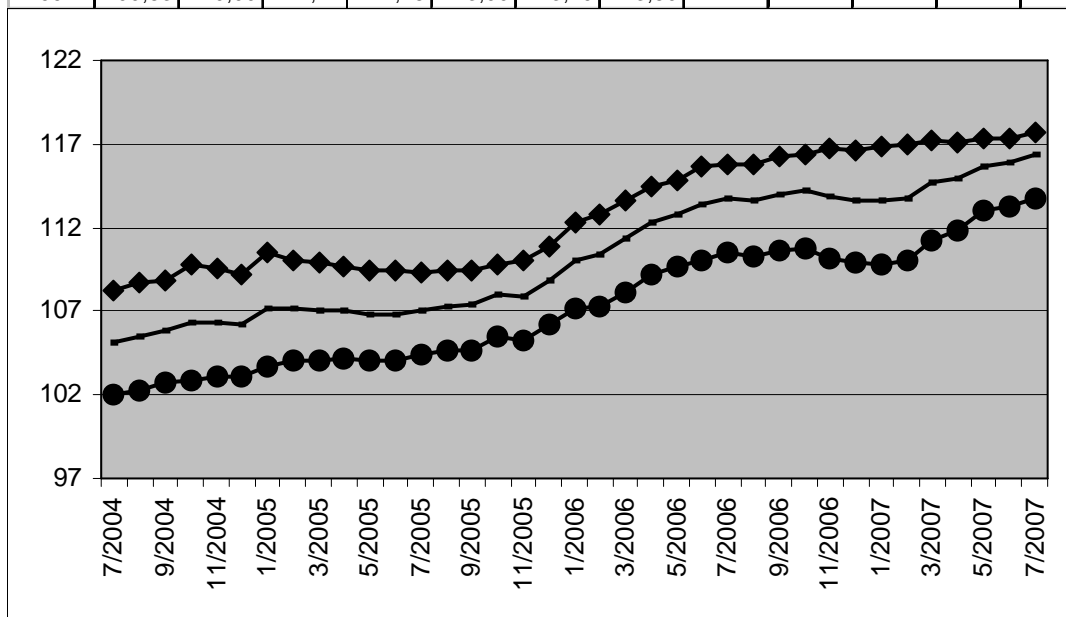

Marché global

Marché intérieur

Marché extérieur

Indices bruts

- ↗↗ > 1%
- ↗ 0.2% à 1%
- -0.2% à 0.2%
- ↘ -1% à -0.2%
- ↘↘ < -1%

Comparaison des trois derniers mois avec les trois mois précédents

Branches d'activité / Grands regroupements industriels

	Global	Inter.	Exter.
Ensemble de l'industrie, à l'exclusion de la construction	↗↗	↗	↗↗
Energie.	↗↗	↘	↗↗
Ensemble de l'industrie, à l'exclusion de l'énergie	↗	↗	↗
Biens intermédiaires	↗↗	↗	↗↗
Biens d'investissement	↗	↗	↗
Biens de consommation durables	→	↗	→
Biens de consommation non-durables	↗	↗	↗
Industries extractives	↗	↗	↗
Industries agricoles et alimentaires	↗	↗	↗
Textile, habillement, cuir et chaussure	↗↗	↗	↗↗
Papier et carton; édition et imprimerie	↗	↗	↗
Industrie chimique, du caoutchouc et des plastiques	↗↗	↗↗	↗↗
Fabrications métalliques	↗	↗	↗
Cokéfaction, raffinage et industries nucléaires	↗↗	↗↗	↗↗
Produits minéraux non métalliques	→	→	↘
Métallurgie	↗↗	→	↗↗
Meubles	↗	↗	→
Électricité	↘↘	↘↘	↘↘

Vendredi 31 août 2007

Juillet 2007: Prix à la production +0,35%

En juillet 2007, par rapport au mois précédent, **l'indice des prix à la production de l'industrie à l'exclusion de la construction** a augmenté de 0,35%. Une ventilation de ce chiffre entre l'énergie et les autres secteurs, donne une augmentation de 1,11% pour l'énergie et une diminution de 0,02% pour l'industrie à l'exclusion de l'énergie. Une subdivision plus poussée de l'industrie à l'exclusion de l'énergie, montre +0,00% pour les biens intermédiaires, à l'exclusion de l'énergie, +0,06% pour les biens d'investissement, -0,09% pour les biens de consommation durables et -0,09% pour les biens de consommation non durables.

En subdivisant l'indice général des indices des prix à la production selon la destination, on constate une augmentation de 0,21% pour le marché intérieur et un accroissement de 0,45% pour les marchés extérieurs. Par rapport à juillet de l'année précédente, l'indice des prix à la production de l'industrie à l'exclusion de la construction a augmenté de 2,26%. L'indice des prix à la production pour le marché intérieur a augmenté de 1,56%, pour les marchés extérieurs, on observe une augmentation de 3,02%.

Prochain communiqué de presse : **27/9/2007**

*

* *

*Reproduction autorisée moyennant indication de la source : **SPF Economie – Div. Statistique***

Plus d'informations sur la conjoncture !

⇒ pour une vue globale de la conjoncture en Belgique et en Europe, consultez le portail conjoncturel (en 4 langues) :
<http://statbel.fgov.be/indicators>

⇒ Tous les renseignements méthodologiques peuvent être obtenus auprès de l'Unité Conjoncture.

⇒ Outre les indices des prix à la production, nous calculons beaucoup d'autres indicateurs : indices des heures travaillées, nouvelles commandes, masse salariale, nombre d'employés, coût de matériaux, prix à la production, permis de bâtir, chiffre d'affaires, etc.

Conjoncture: 02.548.65.08; yvan.bergmans@statbel.mineco.fgov.be

Info Statistique: 02.277.55.04; info.stat@mineco.fgov.be

<http://statbel.fgov.be>

Prix à la production

Indices bruts (2000=100)

Ensemble de l'industrie, à l'exclusion de la construction
Evolution des prix de la production écoulee

Marché global													
	Jan	Fév	Mars	Avril	Mai	Juin	Juil	Août	Sept	Oct	Nov	Déc	Année
2005	107,13	107,11	107,00	107,05	106,81	106,85	107,05	107,32	107,36	108,05	107,86	108,90	107,37
2006	110,07	110,37	111,35	112,32	112,78	113,38	113,75	113,62	114,02	114,18	113,85	113,61	112,78
2007	113,59	113,78	114,65	114,93	115,71	115,91	116,32						

Marché intérieur													
	Jan	Fév	Mars	Avril	Mai	Juin	Juil	Août	Sept	Oct	Nov	Déc	Année
2005	110,55	110,05	109,90	109,65	109,42	109,42	109,38	109,45	109,49	109,85	109,99	110,83	109,83
2006	112,35	112,75	113,66	114,48	114,82	115,61	115,83	115,82	116,27	116,34	116,77	116,66	115,11
2007	116,82	116,97	117,23	117,13	117,33	117,39	117,64						

Marché extérieur													
	Jan	Fév	Mars	Avril	Mai	Juin	Juil	Août	Sept	Oct	Nov	Déc	Année
2005	103,70	104,04	104,02	104,21	104,00	104,09	104,38	104,71	104,70	105,49	105,22	106,24	104,57
2006	107,12	107,26	108,18	109,25	109,65	110,00	110,46	110,33	110,59	110,81	110,19	109,90	109,48
2007	109,83	110,00	111,27	111,78	113,00	113,29	113,80						

Indices bruts (2000=100)

Ensemble de l'industrie, à l'exclusion de la construction

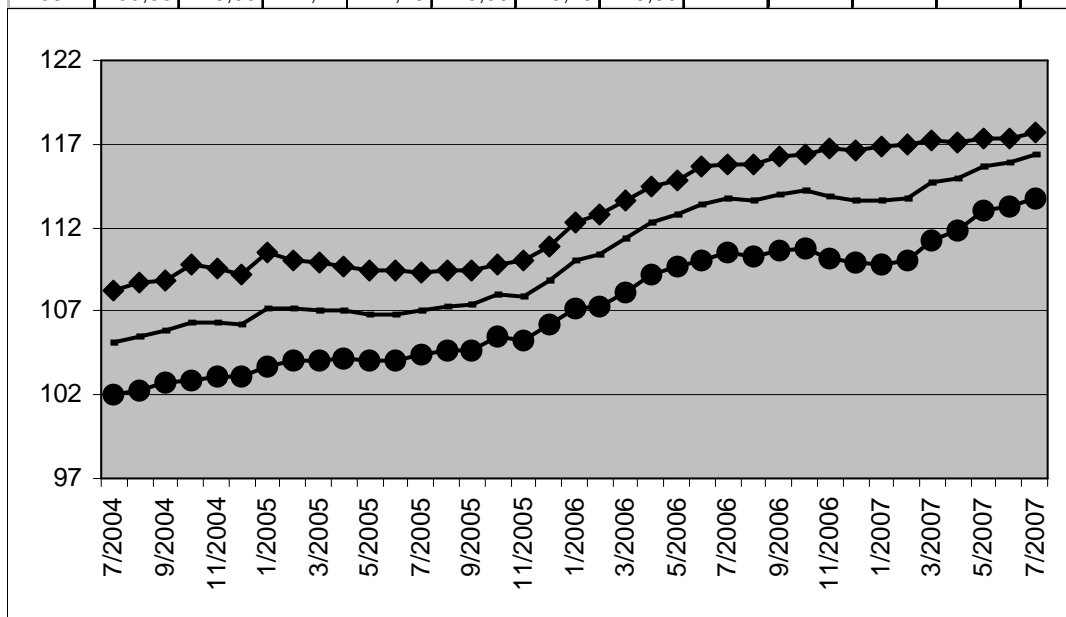

Marché global

Marché intérieur

Marché extérieur

Indices bruts

- ↗↗ > 1%
- ↗ 0.2% à 1%
- -0.2% à 0.2%
- ↘ -1% à -0.2%
- ↘↘ < -1%

Comparaison des trois derniers mois avec les trois mois précédents

Branches d'activité / Grands regroupements industriels	Global	Inter.	Exter.
Ensemble de l'industrie, à l'exclusion de la construction	↗↗	↗	↗↗
Energie.	↗↗	↘	↗↗
Ensemble de l'industrie, à l'exclusion de l'énergie	↗	↗	↗
Biens intermédiaires	↗↗	↗	↗↗
Biens d'investissement	↗	↗	↗
Biens de consommation durables	→	↗	→
Biens de consommation non-durables	↗	↗	↗
Industries extractives	↗	↗	↗
Industries agricoles et alimentaires	↗	↗	↗
Textile, habillement, cuir et chaussure	↗↗	↗	↗↗
Papier et carton; édition et imprimerie	↗	↗	↗
Industrie chimique, du caoutchouc et des plastiques	↗↗	↗↗	↗↗
Fabrications métalliques	↗	↗	↗
Cokéfaction, raffinage et industries nucléaires	↗↗	↗↗	↗↗
Produits minéraux non métalliques	→	→	↘
Métallurgie	↗↗	→	↗↗
Meubles	↗	↗	→
Électricité	↘↘	↘↘	↘↘

Jeudi 27 septembre 2007

Août 2007: Prix à la production +0,09%

En août 2007, par rapport au mois précédent, l'**indice des prix à la production de l'industrie à l'exclusion de la construction** a augmenté de 0,09%. Une ventilation de ce chiffre entre l'énergie et les autres secteurs, donne une augmentation de 0,19% pour l'énergie et une augmentation de 0,03% pour l'industrie à l'exclusion de l'énergie. Une subdivision plus poussée de l'industrie à l'exclusion de l'énergie, montre -0,08% pour les biens intermédiaires, à l'exclusion de l'énergie, +0,08% pour les biens d'investissement, +0,13% pour les biens de consommation durables et +0,17% pour les biens de consommation non durables.

En subdivisant l'indice général des indices des prix à la production selon la destination, on constate une augmentation de 0,18% pour le marché intérieur et un accroissement de 0,02% pour les marchés extérieurs. Par rapport à août de l'année précédente, l'indice des prix à la production de l'industrie à l'exclusion de la construction a augmenté de 2,50%. L'indice des prix à la production pour le marché intérieur a augmenté de 1,81%, pour les marchés extérieurs, on observe une augmentation de 3,18%.

Prochain communiqué de presse : **25/10/2007**

*

* *

*Reproduction autorisée moyennant indication de la source : **SPF Economie – Div. Statistique***

Plus d'informations sur la conjoncture !

⇒ pour une vue globale de la conjoncture en Belgique et en Europe, consultez le portail conjoncturel (en 4 langues) :
<http://statbel.fgov.be/indicators>

⇒ Tous les renseignements méthodologiques peuvent être obtenus auprès de l'Unité Conjoncture.

⇒ Outre les indices des prix à la production, nous calculons beaucoup d'autres indicateurs : indices des heures travaillées, nouvelles commandes, masse salariale, nombre d'employés, coût de matériaux, prix à la production, permis de bâtir, chiffre d'affaires, etc.

Conjoncture: 02.548.65.08; yvan.bergmans@statbel.mineco.fgov.be

Info Statistique: 02.277.55.04; info.stat@mineco.fgov.be

<http://statbel.fgov.be>

Prix à la production

Indices bruts (2000=100)

Ensemble de l'industrie, à l'exclusion de la construction
Evolution des prix de la production écoulee

Indices bruts (2000=100)

Ensemble de l'industrie, à l'exclusion de la construction

Marché global

Marché intérieur

Marché extérieur

Indices bruts

- ↗↗ > 1%
- ↗ 0.2% à 1%
- -0.2% à 0.2%
- ↘ -1% à -0.2%
- ↘↘ < -1%

Comparaison des trois derniers mois avec les trois mois précédents

Marché global													
	Jan	Fév	Mars	Avril	Mai	Juin	Juil	Août	Sept	Oct	Nov	Déc	Année
2005	107,13	107,11	107,00	107,05	106,81	106,85	107,05	107,32	107,36	108,05	107,86	108,90	107,37
2006	110,07	110,37	111,35	112,32	112,78	113,38	113,75	113,62	114,02	114,18	113,85	113,61	112,78
2007	113,59	113,78	114,65	114,93	115,71	115,91	116,36	116,46					
Marché intérieur													
	Jan	Fév	Mars	Avril	Mai	Juin	Juil	Août	Sept	Oct	Nov	Déc	Année
2005	110,55	110,05	109,90	109,65	109,42	109,42	109,38	109,45	109,49	109,85	109,99	110,83	109,83
2006	112,35	112,75	113,66	114,48	114,82	115,61	115,83	115,82	116,27	116,34	116,77	116,66	115,11
2007	116,82	116,97	117,23	117,13	117,33	117,39	117,71	117,92					
Marché extérieur													
	Jan	Fév	Mars	Avril	Mai	Juin	Juil	Août	Sept	Oct	Nov	Déc	Année
2005	103,70	104,04	104,02	104,21	104,00	104,09	104,38	104,71	104,70	105,49	105,22	106,24	104,57
2006	107,12	107,26	108,18	109,25	109,65	110,00	110,46	110,33	110,59	110,81	110,19	109,90	109,48
2007	109,83	110,00	111,27	111,78	113,00	113,29	113,82	113,84					

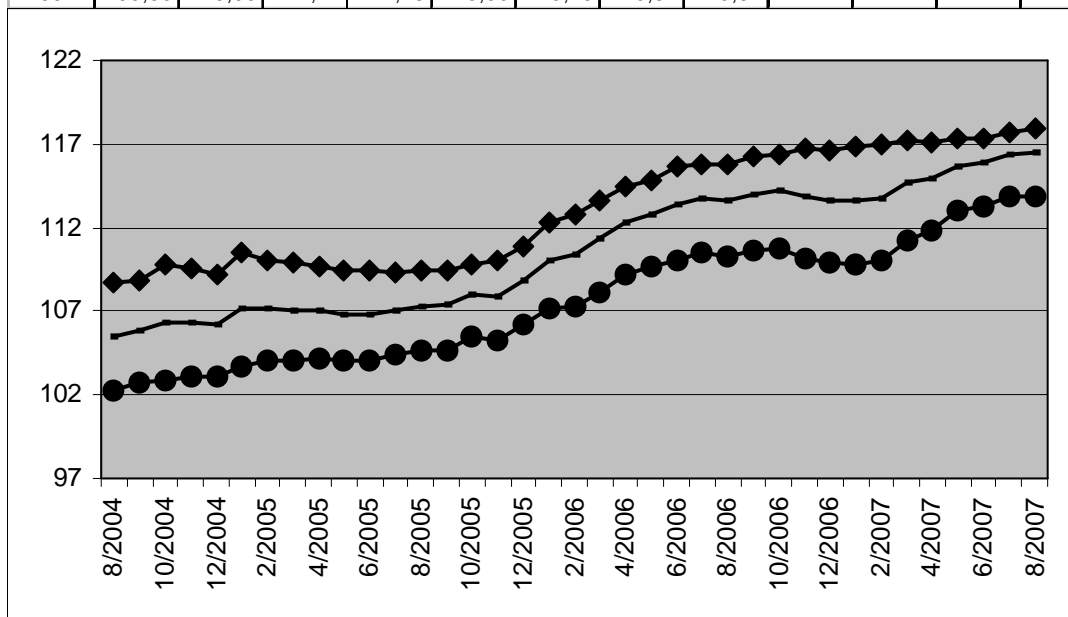

Branches d'activité / Grands regroupements industriels	Global	Inter.	Exter.
Ensemble de l'industrie, à l'exclusion de la construction	↗	↗	↗↗
Energie.	↗↗	→	↗↗
Ensemble de l'industrie, à l'exclusion de l'énergie	↗	↗	↗
Biens intermédiaires	↗	↗	↗
Biens d'investissement	↗	↗	↗
Biens de consommation durables	→	↗	→
Biens de consommation non-durables	↗	↗	↗
Industries extractives	↗	↗	↗
Industries agricoles et alimentaires	↗↗	↗↗	↗↗
Textile, habillement, cuir et chaussure	↗	↗	↗↗
Papier et carton; édition et imprimerie	→	→	→
Industrie chimique, du caoutchouc et des plastiques	↗	↗	↗
Fabrications métalliques	↗	→	↗
Cokéfaction, raffinage et industries nucléaires	↗↗	↗↗	↗↗
Produits minéraux non métalliques	↗	↗	↗
Métallurgie	→	↘↘	↗
Meubles	↗	↗	→
Électricité	↘↘	↘↘	↘↘

Jeudi 25 octobre 2007

Septembre 2007: Prix à la production +0,40%

En septembre 2007, par rapport au mois précédent, **l'indice des prix à la production de l'industrie à l'exclusion de la construction** a augmenté de 0,40%. Une ventilation de ce chiffre entre l'énergie et les autres secteurs, donne une augmentation de 1,11% pour l'énergie et une augmentation de 0,06% pour l'industrie à l'exclusion de l'énergie. Une subdivision plus poussée de l'industrie à l'exclusion de l'énergie, montre -0,16% pour les biens intermédiaires, à l'exclusion de l'énergie, -0,39% pour les biens d'investissement, -0,13% pour les biens de consommation durables et +0,94% pour les biens de consommation non durables.

En subdivisant l'indice général des indices des prix à la production selon la destination, on constate une augmentation de 0,76% pour le marché intérieur et un accroissement de 0,17% pour les marchés extérieurs. Par rapport à septembre de l'année précédente, l'indice des prix à la production de l'industrie à l'exclusion de la construction a augmenté de 2,54%. L'indice des prix à la production pour le marché intérieur a augmenté de 2,13%, pour les marchés extérieurs, on observe une augmentation de 3,14%.

Prochain communiqué de presse : **29/11/2007**

*

* *

*Mention de la source: **SPF Economie –Direction générale Statistiques***

Plus d'informations sur la conjoncture !

⇒ pour une vue globale de la conjoncture en Belgique et en Europe, consultez le portail conjoncturel (en 4 langues) :
<http://statbel.fgov.be/indicators>

⇒ Tous les renseignements méthodologiques peuvent être obtenus auprès de l'Unité Conjoncture.

⇒ Outre les indices des prix à la production, nous calculons beaucoup d'autres indicateurs : indices des heures travaillées, nouvelles commandes, masse salariale, nombre d'employés, coût de matériaux, prix à la production, permis de bâtir, chiffre d'affaires, etc.

Conjoncture: 02.548.65.08; yvan.bergmans@statbel.mineco.fgov.be

Info Statistique: 02.277.55.04; info.stat@mineco.fgov.be

<http://statbel.fgov.be>

Prix à la production

Indices bruts (2000=100)

Ensemble de l'industrie, à l'exclusion de la construction
Evolution des prix de la production écoulee

Marché global													
	Jan	Fév	Mars	Avril	Mai	Juin	Juil	Août	Sept	Oct	Nov	Déc	Année
2005	107,13	107,11	107,00	107,05	106,81	106,85	107,05	107,32	107,36	108,05	107,86	108,90	107,37
2006	110,07	110,37	111,35	112,32	112,78	113,38	113,75	113,62	114,02	114,18	113,85	113,61	112,78
2007	113,59	113,78	114,65	114,93	115,71	115,91	116,36	116,45	116,92				
Marché intérieur													
	Jan	Fév	Mars	Avril	Mai	Juin	Juil	Août	Sept	Oct	Nov	Déc	Année
2005	110,55	110,05	109,90	109,65	109,42	109,42	109,38	109,45	109,49	109,85	109,99	110,83	109,83
2006	112,35	112,75	113,66	114,48	114,82	115,61	115,83	115,82	116,27	116,34	116,77	116,66	115,11
2007	116,82	116,97	117,23	117,13	117,33	117,39	117,71	117,86	118,75				
Marché extérieur													
	Jan	Fév	Mars	Avril	Mai	Juin	Juil	Août	Sept	Oct	Nov	Déc	Année
2005	103,70	104,04	104,02	104,21	104,00	104,09	104,38	104,71	104,70	105,49	105,22	106,24	104,57
2006	107,12	107,26	108,18	109,25	109,65	110,00	110,46	110,33	110,59	110,81	110,19	109,90	109,48
2007	109,83	110,00	111,27	111,78	113,00	113,29	113,82	113,87	114,06				

Indices bruts (2000=100)

Ensemble de l'industrie, à l'exclusion de la construction

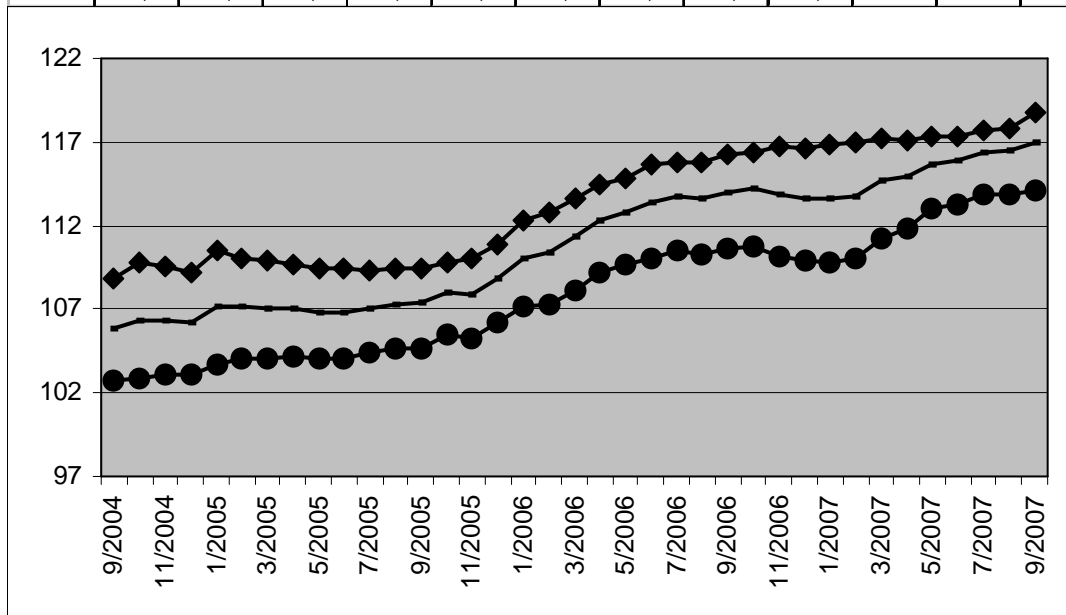

Marché global

Marché intérieur

Marché extérieur

Indices bruts

- ↗↗ > 1%
- ↗ 0.2% à 1%
- -0.2% à 0.2%
- ↘ -1% à -0.2%
- ↘↘ < -1%

Comparaison des trois derniers mois avec les trois mois précédents

Branches d'activité / Grands regroupements industriels	Global	Inter.	Exter.
Ensemble de l'industrie, à l'exclusion de la construction	↗	↗	↗↗
Energie.	↗↗	↗↗	↗↗
Ensemble de l'industrie, à l'exclusion de l'énergie	↗	↗	↗
Biens intermédiaires	↗	↗	↗
Biens d'investissement	↗	→	↗
Biens de consommation durables	→	↗	↘
Biens de consommation non-durables	↗	↗	↗
Industries extractives	↗	↗	↗
Industries agricoles et alimentaires	↗↗	↗↗	↗↗
Textile, habillement, cuir et chaussure	↗	→	↗
Papier et carton; édition et imprimerie	→	→	→
Industrie chimique, du caoutchouc et des plastiques	↗	↗	↗
Fabrications métalliques	→	→	↗
Cokéfaction, raffinage et industries nucléaires	↗↗	↗↗	↗↗
Produits minéraux non métalliques	↗	↗	↗
Métallurgie	↘↘	↘↘	↘
Meubles	↗	↗	→
Électricité	→	→	→

Vendredi 30 novembre 2007

Octobre 2007: Prix à la production +0,36%

En octobre 2007, par rapport au mois précédent, **l'indice des prix à la production de l'industrie à l'exclusion de la construction** a augmenté de 0,36%. Une ventilation de ce chiffre entre l'énergie et les autres secteurs, donne une augmentation de 1,87% pour l'énergie et une diminution de 0,38% pour l'industrie à l'exclusion de l'énergie. Une subdivision plus poussée de l'industrie à l'exclusion de l'énergie, montre +0,08% pour les biens intermédiaires, à l'exclusion de l'énergie, -2,42% pour les biens d'investissement, +0,18% pour les biens de consommation durables et +0,51% pour les biens de consommation non durables.

En subdivisant l'indice général des indices des prix à la production selon la destination, on constate une augmentation de 0,79% pour le marché intérieur et un accroissement de 0,07% pour les marchés extérieurs. Par rapport à octobre de l'année précédente, l'indice des prix à la production de l'industrie à l'exclusion de la construction a augmenté de 2,72%. L'indice des prix à la production pour le marché intérieur a augmenté de 2,91%, pour les marchés extérieurs, on observe une augmentation de 2,91%.

Prochain communiqué de presse : **20/12/2007**

*

* *

*Mention de la source: **SPF Economie –Direction générale Statistiques***

Plus d'informations sur la conjoncture !

⇒ pour une vue globale de la conjoncture en Belgique et en Europe, consultez le portail conjoncturel (en 4 langues) :
<http://statbel.fgov.be/indicators>

⇒ Tous les renseignements méthodologiques peuvent être obtenus auprès de l'Unité Conjoncture.

⇒ Outre les indices des prix à la production, nous calculons beaucoup d'autres indicateurs : indices des heures travaillées, nouvelles commandes, masse salariale, nombre d'employés, coût de matériaux, prix à la production, permis de bâtir, chiffre d'affaires, etc.

Conjoncture: 02.548.65.08; yvan.bergmans@statbel.mineco.fgov.be

Info Statistique: 02.277.55.04; info.stat@mineco.fgov.be

<http://statbel.fgov.be>

Prix à la production

Indices bruts (2000=100)

Ensemble de l'industrie, à l'exclusion de la construction
Evolution des prix de la production écoulee

Marché global													
	Jan	Fév	Mars	Avril	Mai	Juin	Juil	Août	Sept	Oct	Nov	Déc	Année
2005	107,13	107,11	107,00	107,05	106,81	106,85	107,05	107,32	107,36	108,05	107,86	108,90	107,37
2006	110,07	110,37	111,35	112,32	112,78	113,38	113,75	113,62	114,02	114,18	113,85	113,61	112,78
2007	113,59	113,78	114,65	114,93	115,71	115,91	116,36	116,45	116,86	117,28			
Marché intérieur													
	Jan	Fév	Mars	Avril	Mai	Juin	Juil	Août	Sept	Oct	Nov	Déc	Année
2005	110,55	110,05	109,90	109,65	109,42	109,42	109,38	109,45	109,49	109,85	109,99	110,83	109,83
2006	112,35	112,75	113,66	114,48	114,82	115,61	115,83	115,82	116,27	116,34	116,77	116,66	115,11
2007	116,82	116,97	117,23	117,13	117,33	117,39	117,71	117,86	118,79	119,73			
Marché extérieur													
	Jan	Fév	Mars	Avril	Mai	Juin	Juil	Août	Sept	Oct	Nov	Déc	Année
2005	103,70	104,04	104,02	104,21	104,00	104,09	104,38	104,71	104,70	105,49	105,22	106,24	104,57
2006	107,12	107,26	108,18	109,25	109,65	110,00	110,46	110,33	110,59	110,81	110,19	109,90	109,48
2007	109,83	110,00	111,27	111,78	113,00	113,29	113,82	113,87	113,95	114,03			

Indices bruts (2000=100)

Ensemble de l'industrie, à l'exclusion de la construction

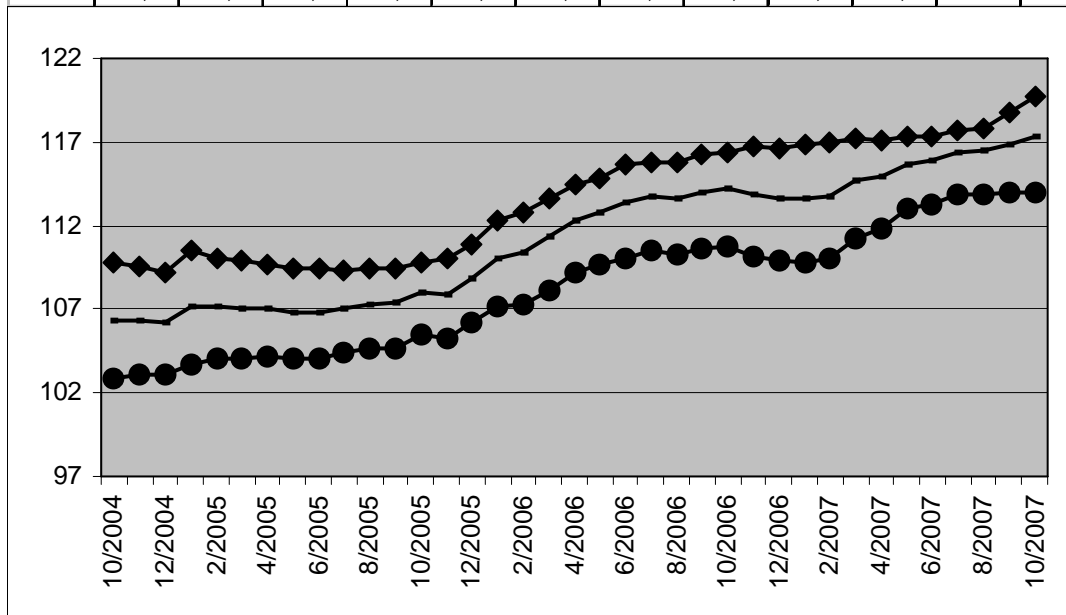

Marché global

Marché intérieur

Marché extérieur

Indices bruts

- ↗↗ > 1%
- ↗ 0.2% à 1%
- -0.2% à 0.2%
- ↘ -1% à -0.2%
- ↘↘ < -1%

Comparaison des trois derniers mois avec les trois mois précédents

Branches d'activité / Grands regroupements industriels

	Global	Inter.	Exter.
Ensemble de l'industrie, à l'exclusion de la construction	↗	↗↗	↗
Energie.	↗↗	↗↗	↗↗
Ensemble de l'industrie, à l'exclusion de l'énergie	↘	↗	↘
Biens intermédiaires	→	↗	→
Biens d'investissement	↘↘	→	↘↘
Biens de consommation durables	↗	↗	→
Biens de consommation non-durables	↗	↗↗	↗
Industries extractives	→	→	→
Industries agricoles et alimentaires	↗↗	↗↗	↗↗
Textile, habillement, cuir et chaussure	↘	↘	↘
Papier et carton; édition et imprimerie	→	→	↗
Industrie chimique, du caoutchouc et des plastiques	→	↘	→
Fabrications métalliques	↘↘	→	↘↘
Cokéfaction, raffinage et industries nucléaires	↗↗	↗↗	↗↗
Produits minéraux non métalliques	↗	↗	↗↗
Métallurgie	↘↘	↘	↘↘
Meubles	↗	↗	↗
Électricité	↗	↗	↗

Jeudi 20 décembre 2007

Novembre 2007: Prix à la production +1,77% Inflation sur base annuelle +5,87%

La hausse des prix industriels a atteint 5,87% en novembre ; la composante énergétique de cet indice a augmenté de 13,97% depuis novembre 2006

Pour l'industrie hors énergie l'inflation atteint 2,26%, les produits alimentaires et les boissons enregistrent une hausse de 5,09%.

En novembre 2007, par rapport au mois précédent, **l'indice des prix à la production de l'industrie à l'exclusion de la construction** a augmenté de 1,77%. Une ventilation de ce chiffre entre l'énergie et les autres secteurs, donne une augmentation de 5,84% pour l'énergie et une diminution de 0,22% pour l'industrie à l'exclusion de l'énergie. Une subdivision plus poussée de l'industrie à l'exclusion de l'énergie, montre -0,37% pour les biens intermédiaires, à l'exclusion de l'énergie, -0,09% pour les biens d'investissement, -0,33% pour les biens de consommation durables et -0,05% pour les biens de consommation non durables.

En subdivisant l'indice général des indices des prix à la production selon la destination, on constate une augmentation de 2,07% pour le marché intérieur et un accroissement de 1,57% pour les marchés extérieurs. Par rapport à novembre de l'année précédente, l'indice des prix à la production de l'industrie à l'exclusion de la construction a augmenté de 5,87%. L'indice des prix à la production pour le marché intérieur a augmenté de 4,84%, pour les marchés extérieurs, on observe une augmentation de 6,72%.

Prochain communiqué de presse : **31/01/2008**

*

* *

*Mention de la source: **SPF Economie –Direction générale Statistiques***

Plus d'informations sur la conjoncture !

⇒ pour une vue globale de la conjoncture en Belgique et en Europe, consultez le portail conjoncturel (en 4 langues) :
<http://statbel.fgov.be/indicators>

⇒ Tous les renseignements méthodologiques peuvent être obtenus auprès de l'Unité Conjoncture.

⇒ Outre les indices des prix à la production, nous calculons beaucoup d'autres indicateurs : indices des heures travaillées, nouvelles commandes, masse salariale, nombre d'employés, coût de matériaux, prix à la production, permis de bâtir, chiffre d'affaires, etc.

Conjoncture: 02.277 61 43; koen.hooyberghs@economie.fgov.be

Info Statistique: 02.277.55.04; info.stat@mineco.fgov.be

<http://statbel.fgov.be>

Prix à la production

Indices bruts (2000=100)

Ensemble de l'industrie, à l'exclusion de la construction
Evolution des prix de la production écoulee

Indices bruts (2000=100)

Ensemble de l'industrie, à l'exclusion de la construction

Marché global

Marché intérieur

Marché extérieur

Indices bruts

- ↗↗ > 1%
- ↗ 0.2% à 1%
- -0.2% à 0.2%
- ↘ -1% à -0.2%
- ↘↘ < -1%

Comparaison des trois derniers mois avec les trois mois précédents

Marché global													
	Jan	Fév	Mars	Avril	Mai	Juin	Juil	Août	Sept	Oct	Nov	Déc	Année
2005	107,13	107,11	107,00	107,05	106,81	106,85	107,05	107,32	107,36	108,05	107,86	108,90	107,37
2006	110,07	110,37	111,35	112,32	112,78	113,38	113,75	113,62	114,02	114,18	113,85	113,61	112,78
2007	113,59	113,78	114,65	114,93	115,71	115,91	116,36	116,45	116,86	118,43	120,53		
Marché intérieur													
	Jan	Fév	Mars	Avril	Mai	Juin	Juil	Août	Sept	Oct	Nov	Déc	Année
2005	110,55	110,05	109,90	109,65	109,42	109,42	109,38	109,45	109,49	109,85	109,99	110,83	109,83
2006	112,35	112,75	113,66	114,48	114,82	115,61	115,83	115,82	116,27	116,34	116,77	116,66	115,11
2007	116,82	116,97	117,23	117,13	117,33	117,39	117,71	117,86	118,79	119,94	122,42		
Marché extérieur													
	Jan	Fév	Mars	Avril	Mai	Juin	Juil	Août	Sept	Oct	Nov	Déc	Année
2005	103,70	104,04	104,02	104,21	104,00	104,09	104,38	104,71	104,70	105,49	105,22	106,24	104,57
2006	107,12	107,26	108,18	109,25	109,65	110,00	110,46	110,33	110,59	110,81	110,19	109,90	109,48
2007	109,83	110,00	111,27	111,78	113,00	113,29	113,82	113,87	113,95	115,77	117,59		

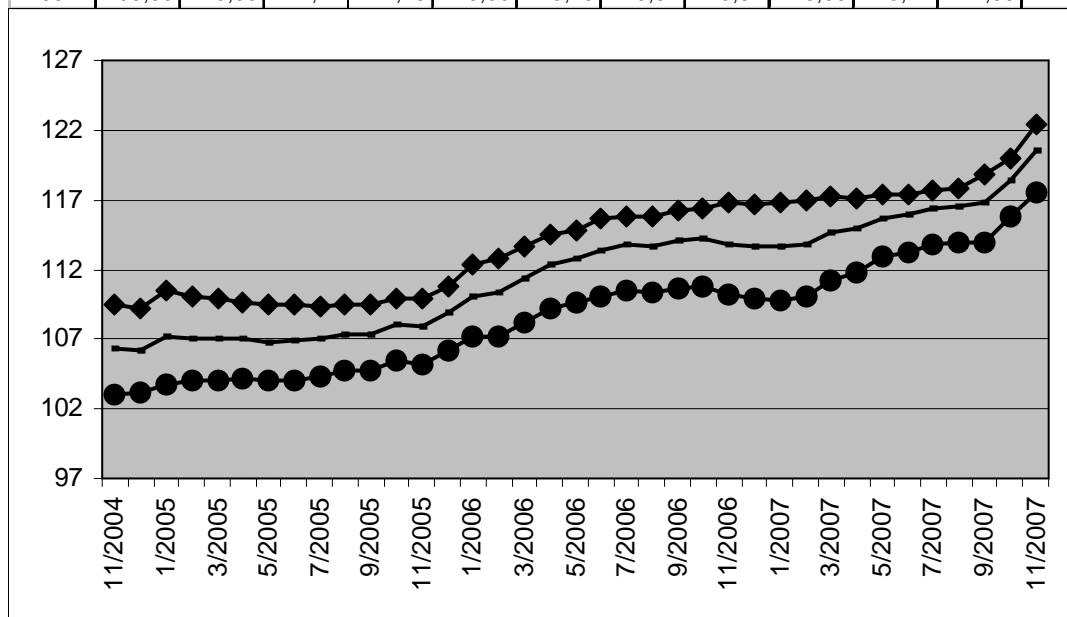

Branches d'activité / Grands regroupements industriels	Global	Inter.	Exter.
Ensemble de l'industrie, à l'exclusion de la construction	↗↗	↗↗	↗↗
Energie.	↗↗	↗↗	↗↗
Ensemble de l'industrie, à l'exclusion de l'énergie	→	↗	↘
Biens intermédiaires	→	↗	→
Biens d'investissement	↘	↘	↘↘
Biens de consommation durables	→	↗	↘
Biens de consommation non-durables	↗	↗	↗
Industries extractives	→	→	→
Industries agricoles et alimentaires	↗↗	↗↗	↗↗
Textile, habillement, cuir et chaussure	↘	↘	↘
Papier et carton; édition et imprimerie	↗	→	↗
Industrie chimique, du caoutchouc et des plastiques	→	↘	↗
Fabrications métalliques	↘	→	↘↘
Cokéfaction, raffinage et industries nucléaires	↗↗	↗↗	↗↗
Produits minéraux non métalliques	↗	↗	↗
Métallurgie	↘↘	↘	↘↘
Meubles	↗	↗	→
Électricité	↗↗	↗↗	↗↗

DIRECTION GÉNÉRALE STATISTIQUE ET INFORMATION ÉCONOMIQUE
COMMUNIQUÉ DE PRESSE

Jeudi 28 février 2008

Janvier 2008: Prix à la production +1,0%, inflation sur base annuelle +7,8%

En janvier 2008, par rapport au mois précédent, l'**indice des prix à la production de l'industrie à l'exclusion de la construction** a augmenté de 1,0%. Une ventilation de ce chiffre entre l'énergie et les autres secteurs, donne une augmentation de 2,7% pour l'énergie et une augmentation de 0,2% pour l'industrie à l'exclusion de l'énergie. Une subdivision plus poussée de l'industrie à l'exclusion de l'énergie, montre +0,6% pour les biens intermédiaires, à l'exclusion de l'énergie, -0,4% pour les biens d'investissement, +0,7% pour les biens de consommation durables et +0,0% pour les biens de consommation non durables.

En subdivisant l'indice général des indices des prix à la production selon la destination, on constate une augmentation de 1,7% pour le marché intérieur et une hausse de 0,6% pour les marchés extérieurs.

Par rapport à janvier de l'année précédente, l'indice des prix à la production pour le marché intérieur a augmenté de 7,5%, pour les marchés extérieurs, on observe une augmentation de 8,2%.

Les principaux secteurs qui contribuent à l'inflation, sur base annuelle, sont : l'énergie (+21,7%), les industries alimentaires (+4,3%) et l'industrie chimique, du caoutchouc et des plastiques (+2,6%).

L'inflation sans énergie ni alimentation s'élève à +1,0%.

Prochain communiqué de presse : **27/03/2008**

*

* *

*Mention de la source: **SPF Economie –Direction générale Statistiques***

Plus d'informations sur la conjoncture !

⇒ pour une vue globale de la conjoncture en Belgique et en Europe, consultez le portail conjoncturel (en 4 langues) :
<http://statbel.fgov.be/indicators>

⇒ Tous les renseignements méthodologiques peuvent être obtenus auprès de l'Unité Conjoncture.

⇒ Outre les indices des prix à la production, nous calculons beaucoup d'autres indicateurs : indices des heures travaillées, nouvelles commandes, masse salariale, nombre d'employés, coût de matériaux, prix à la production, permis de bâtir, chiffre d'affaires, etc.

Info Statistique: 02.277.55.04; info.stat@economie.fgov.be

<http://statbel.fgov.be>

Prix à la production

Indices bruts (2000=100)

Ensemble de l'industrie, à l'exclusion de la construction
Evolution des prix de la production écoulee

Marché global													
	Jan	Fév	Mars	Avril	Mai	Juin	Juil	Août	Sept	Oct	Nov	Déc	Année
2006,0	110,1	110,4	111,4	112,3	112,8	113,4	113,8	113,6	114,0	114,2	113,9	113,6	112,8
2007,0	113,6	113,8	114,7	114,9	115,7	115,9	116,4	116,5	116,9	118,4	120,5	121,3	116,5
2008,0	122,5												
Marché intérieur													
	Jan	Fév	Mars	Avril	Mai	Juin	Juil	Août	Sept	Oct	Nov	Déc	Année
2006,0	112,4	112,8	113,7	114,5	114,8	115,6	115,8	115,8	116,3	116,3	116,8	116,7	115,1
2007,0	116,8	117,0	117,2	117,1	117,3	117,4	117,7	117,9	118,8	119,9	122,4	123,5	118,6
2008,0	125,6												
Marché extérieur													
	Jan	Fév	Mars	Avril	Mai	Juin	Juil	Août	Sept	Oct	Nov	Déc	Année
2006,0	107,1	107,3	108,2	109,3	109,7	110,0	110,5	110,3	110,6	110,8	110,2	109,9	109,5
2007,0	109,8	110,0	111,3	111,8	113,0	113,3	113,8	113,9	114,0	115,8	117,6	118,1	113,5
2008,0	118,8												

Indices bruts (2000=100)

Ensemble de l'industrie, à l'exclusion de la construction

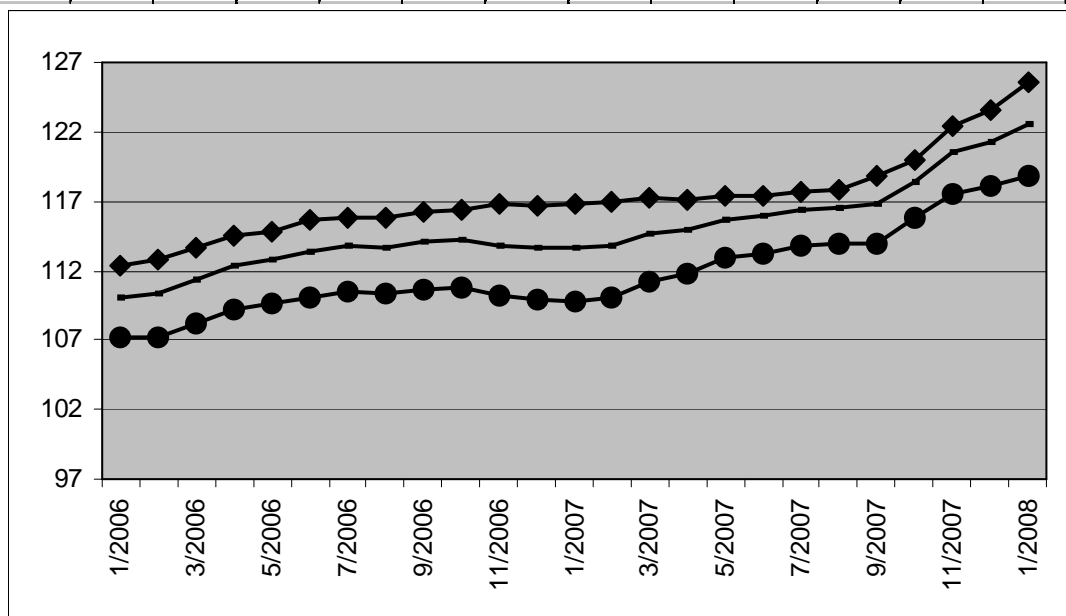

Marché global

Marché intérieur

Marché extérieur

Indices bruts

- ↗↗ > 1%
- ↗ 0.2% à 1%
- -0.2% à 0.2%
- ↘ -1% à -0.2%
- ↘↘ < -1%

Comparaison des trois derniers mois avec les trois mois précédents

Branches d'activité / Grands regroupements industriels

	Global	Inter.	Exter.
Ensemble de l'industrie, à l'exclusion de la construction	↗↗	↗↗	↗↗
Energie.	↗↗	↗↗	↗↗
Ensemble de l'industrie, à l'exclusion de l'énergie	→	↗	→
Biens intermédiaires	↘	↗	↘
Biens d'investissement	↗	↘	↗
Biens de consommation durables	→	↗	↘
Biens de consommation non-durables	↗	↗	↗
Industries extractives	↗	↗	↗
Industries agricoles et alimentaires	↗↗	↗↗	↗↗
Textile, habillement, cuir et chaussure	↘	→	↘
Papier et carton; édition et imprimerie	↗	↗	↗
Industrie chimique, du caoutchouc et des plastiques	↗	↗	↗
Fabrications métalliques	→	↘	↗
Cokéfaction, raffinage et industries nucléaires	↗↗	↗↗	↗↗
Produits minéraux non métalliques	↗	↗	↗
Métallurgie	↘↘	↘	↘↘
Meubles	↗	↗	↗
Électricité	↗↗	↗↗	↗↗

Jeudi 27 mars 2008

Février 2008: Prix à la production +1,2%

En février 2008, par rapport au mois précédent, **l'indice des prix à la production de l'industrie à l'exclusion de la construction** a augmenté de 1,2%. Une ventilation de ce chiffre entre l'énergie et les autres secteurs, donne une augmentation de 1,9% pour l'énergie et une augmentation de 0,9% pour l'industrie à l'exclusion de l'énergie. Une subdivision plus poussée de l'industrie à l'exclusion de l'énergie, montre +1,5% pour les biens intermédiaires, à l'exclusion de l'énergie, +0,7% pour les biens d'investissement, +0,0% pour les biens de consommation durables et +0,1% pour les biens de consommation non durables.

En subdivisant l'indice général des indices des prix à la production selon la destination, on constate une augmentation de 1,5% pour le marché intérieur et un accroissement de 1,0% pour les marchés extérieurs.

Par rapport à février de l'année précédente, l'indice des prix à la production de l'industrie à l'exclusion de la construction a augmenté de 9,0%. L'indice des prix à la production pour le marché intérieur a augmenté de 8,9%, pour les marchés extérieurs, on observe une augmentation de 9,1%.

Prochain communiqué de presse : **24/04/2008**

*

* *

*Mention de la source: **SPF Economie –Direction générale Statistiques***

Plus d'informations sur la conjoncture !

⇒ pour une vue globale de la conjoncture en Belgique et en Europe, consultez le portail conjoncturel (en 4 langues) :
<http://statbel.fgov.be/indicators>

⇒ Tous les renseignements méthodologiques peuvent être obtenus auprès de l'Unité Conjoncture.

⇒ Outre les indices des prix à la production, nous calculons beaucoup d'autres indicateurs : indices des heures travaillées, nouvelles commandes, masse salariale, nombre d'employés, coût de matériaux, prix à la production, permis de bâtir, chiffre d'affaires, etc.

Conjoncture: 02.548.65.08; yvan.bergmans@statbel.mineco.fgov.be

Info Statistique: 02.277.55.04; info.stat@mineco.fgov.be

<http://statbel.fgov.be>

Prix à la production

Indices bruts (2000=100)

Ensemble de l'industrie, à l'exclusion de la construction
Evolution des prix de la production écoulee

Marché global													
	Jan	Fév	Mars	Avril	Mai	Juin	Juil	Août	Sept	Oct	Nov	Déc	Année
2006,0	110,1	110,4	111,4	112,3	112,8	113,4	113,8	113,6	114,0	114,2	113,9	113,6	112,8
2007,0	113,6	113,8	114,7	114,9	115,7	115,9	116,4	116,5	116,9	118,4	120,5	121,3	116,5
2008,0	122,5	124,0											

Marché intérieur													
	Jan	Fév	Mars	Avril	Mai	Juin	Juil	Août	Sept	Oct	Nov	Déc	Année
2006,0	112,4	112,8	113,7	114,5	114,8	115,6	115,8	115,8	116,3	116,3	116,8	116,7	115,1
2007,0	116,8	117,0	117,2	117,1	117,3	117,4	117,7	117,9	118,8	119,9	122,4	123,5	118,6
2008,0	125,6	127,4											

Marché extérieur													
	Jan	Fév	Mars	Avril	Mai	Juin	Juil	Août	Sept	Oct	Nov	Déc	Année
2006,0	107,1	107,3	108,2	109,3	109,7	110,0	110,5	110,3	110,6	110,8	110,2	109,9	109,5
2007,0	109,8	110,0	111,3	111,8	113,0	113,3	113,8	113,9	114,0	115,8	117,6	118,1	113,5
2008,0	118,8	120,0											

Indices bruts (2000=100)

Ensemble de l'industrie, à l'exclusion de la construction

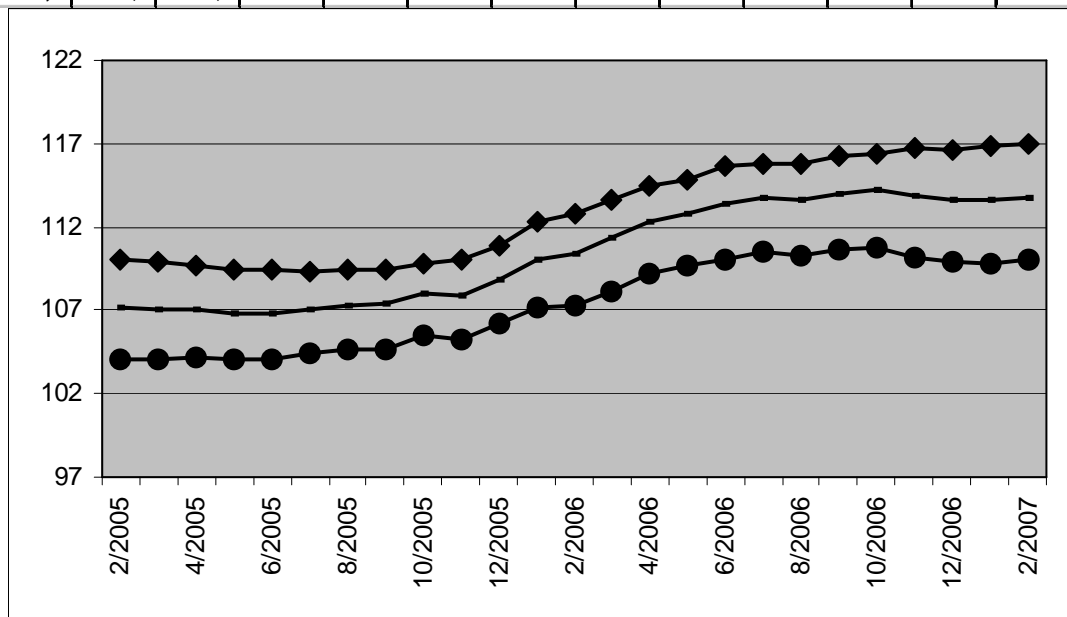

Marché global

Marché intérieur

Marché extérieur

Indices bruts

- ↗↗ > 1%
- ↗ 0.2% à 1%
- -0.2% à 0.2%
- ↘ -1% à -0.2%
- ↘↘ < -1%

Comparaison des trois derniers mois avec les trois mois précédents

Branches d'activité / Grands regroupements industriels

	Globa l	Inter.	Exter.
Ensemble de l'industrie, à l'exclusion de la construction	↗↗	↗↗	↗↗
Energie.	↗↗	↗↗	↗↗
Ensemble de l'industrie, à l'exclusion de l'énergie	↗	↗	↗
Biens intermédiaires	↗	↗↗	↗
Biens d'investissement	↗	↘	↗
Biens de consommation durables	↗	↗	→
Biens de consommation non-durables	↗	↗	→
Industries extractives	↗	↗↗	↗
Industries agricoles et alimentaires	↗	↗	↗
Textile, habillement, cuir et chaussure	↘	→	↘
Papier et carton; édition et imprimerie	↗	↗	↘
Industrie chimique, du caoutchouc et des plastiques	↗↗	↗↗	↗↗
Fabrications métalliques	→	↘	↗
Cokéfaction, raffinage et industries nucléaires	↗↗	↗↗	↗↗
Produits minéraux non métalliques	↗	↗↗	↗
Métallurgie	↘↘	↗	↘↘
Meubles	↗	↗	↗
Électricité	↗↗	↗↗	↗↗

Jeudi 24 avril 2008

Mars 2008 : Prix à la production +1,3%

En mars 2008, par rapport au mois précédent, **l'indice des prix à la production de l'industrie à l'exclusion de la construction** a augmenté de 1,3%. Une ventilation de ce chiffre entre l'énergie et les autres secteurs, donne une augmentation de 1,5% pour l'énergie et une augmentation de 1,3% pour l'industrie à l'exclusion de l'énergie. Une subdivision plus poussée de l'industrie à l'exclusion de l'énergie, montre +2,1% pour les biens intermédiaires, à l'exclusion de l'énergie, +0,8% pour les biens d'investissement, +0,2% pour les biens de consommation durables et +0,3% pour les biens de consommation non durables.

En subdivisant l'indice général des indices des prix à la production selon la destination, on constate une augmentation de 0,9% pour le marché intérieur et un accroissement de 1,7% pour les marchés extérieurs. Par rapport à mars de l'année précédente, l'indice des prix à la production de l'industrie à l'exclusion de la construction a augmenté de 9,6%. L'indice des prix à la production pour le marché intérieur a augmenté de 9,6%, pour les marchés extérieurs, on observe une augmentation de 9,7%.

Prochain communiqué de presse : **25/05/08**

*
* *

*Mention de la source: **SPF Economie –Direction générale Statistiques***

Plus d'informations sur la conjoncture !

⇒ pour une vue globale de la conjoncture en Belgique et en Europe, consultez le portail conjoncturel (en 4 langues) :
<http://statbel.fgov.be/indicators>

⇒ Tous les renseignements méthodologiques peuvent être obtenus auprès de l'Unité Conjoncture.

⇒ Outre les indices des prix à la production, nous calculons beaucoup d'autres indicateurs : indices des heures travaillées, nouvelles commandes, masse salariale, nombre d'employés, coût de matériaux, prix à la production, permis de bâtir, chiffre d'affaires, etc.

Prix à la production

Indices bruts (2000=100)

Ensemble de l'industrie, à l'exclusion de la construction
Evolution des prix de la production écoulee

Marché global													
	Jan	Fév	Mars	Avril	Mai	Juin	Juil	Août	Sept	Oct	Nov	Déc	Année
2006,0	110,1	110,4	111,4	112,3	112,8	113,4	113,8	113,6	114,0	114,2	113,9	113,6	112,8
2007,0	113,6	113,8	114,7	114,9	115,7	115,9	116,4	116,5	116,9	118,4	120,5	121,3	116,5
2008,0	122,5	124,0	125,7										
Marché intérieur													
	Jan	Fév	Mars	Avril	Mai	Juin	Juil	Août	Sept	Oct	Nov	Déc	Année
2006,0	112,4	112,8	113,7	114,5	114,8	115,6	115,8	115,8	116,3	116,3	116,8	116,7	115,1
2007,0	116,8	117,0	117,2	117,1	117,3	117,4	117,7	117,9	118,8	119,9	122,4	123,5	118,6
2008,0	125,6	127,4	128,5										
Marché extérieur													
	Jan	Fév	Mars	Avril	Mai	Juin	Juil	Août	Sept	Oct	Nov	Déc	Année
2006,0	107,1	107,3	108,2	109,3	109,7	110,0	110,5	110,3	110,6	110,8	110,2	109,9	109,5
2007,0	109,8	110,0	111,3	111,8	113,0	113,3	113,8	113,9	114,0	115,8	117,6	118,1	113,5
2008,0	118,8	120,0	122,0										

Indices bruts (2000=100)

Ensemble de l'industrie, à l'exclusion de la construction

Marché global

Marché intérieur

Marché extérieur

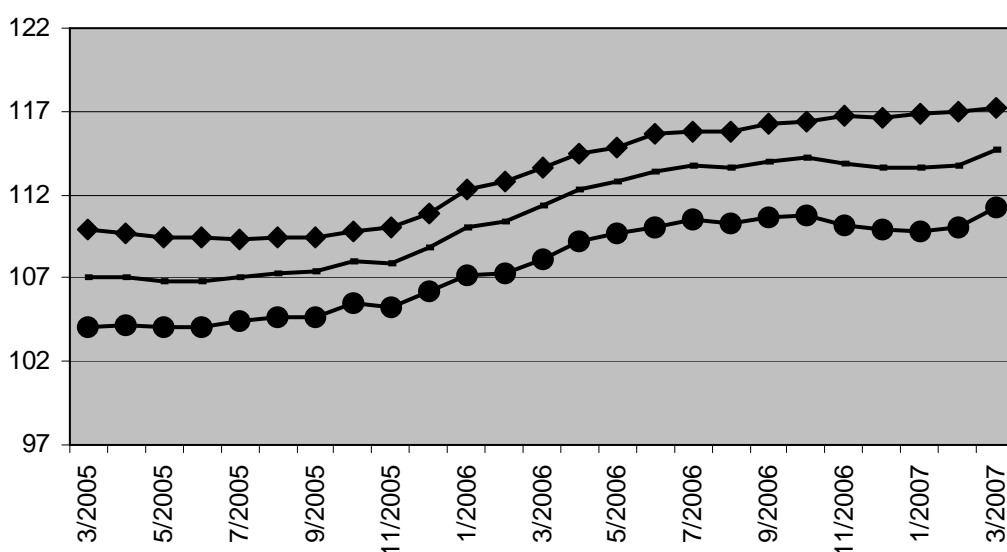

Branches d'activité / Grands regroupements industriels

	Glob al	Inter.	Exter
Ensemble de l'industrie, à l'exclusion de la construction	↗	↗	↗
Energie.	↗	↗	↗
Ensemble de l'industrie, à l'exclusion de l'énergie	↗	↗	↗
Biens intermédiaires	↗	↗	↗
Biens d'investissement	→	→	→
Biens de consommation durables	↗	↗	↗
Biens de consommation non-durables	↗	↗	↘
Industries extractives	↗	↗	↗
Industries agricoles et alimentaires	↗	↗	→
Textile, habillement, cuir et chaussure	↘	→	↘
Papier et carton; édition et imprimerie	↗	↗	↘
Industrie chimique, du caoutchouc et des plastiques	↗	↗	↗
Fabrications métalliques	→	→	→
Cokéfaction, raffinage et industries nucléaires	↗	↗	↗
Produits minéraux non métalliques	↗	↗	↗
Métallurgie	↗	↗	↗
Meubles	↗	↗	↗
Électricité	↗	↗	↗

Indices bruts

↗ > 1%
↗ 0.2% à 1%
→ -0.2% à 0.2%
↘ -1% à -0.2%
↘ < -1%

Comparaison des trois derniers mois avec les trois mois précédents

Jeudi 26 juin 2008

Mai 2008: Prix à la production +1,0%

En mai 2008, par rapport au mois précédent, **l'indice des prix à la production de l'industrie à l'exclusion de la construction** a augmenté de 1,0%. Une ventilation de ce chiffre entre l'énergie et les autres secteurs, donne une augmentation de 2,7% pour l'énergie et une augmentation de 0,1% pour l'industrie à l'exclusion de l'énergie. Une subdivision plus poussée de l'industrie à l'exclusion de l'énergie, montre -0,2% pour les biens intermédiaires, à l'exclusion de l'énergie, +0,2% pour les biens d'investissement, +0,0% pour les biens de consommation durables et +0,2% pour les biens de consommation non durables.

En subdivisant l'indice général des indices des prix à la production selon la destination, on constate une augmentation de 1,0% pour le marché intérieur et un accroissement de 0,8% pour les marchés extérieurs.

Par rapport à mai de l'année précédente, l'indice des prix à la production de l'industrie à l'exclusion de la construction a augmenté de 9,8%. L'indice des prix à la production pour le marché intérieur a augmenté de 11,5%, pour les marchés extérieurs, on observe une augmentation de 8,6%.

Prochain communiqué de presse : 31/07/08

*

* *

*Mention de la source: **SPF Economie –Direction générale Statistiques***

Plus d'informations sur la conjoncture !

⇒ pour une vue globale de la conjoncture en Belgique et en Europe, consultez le portail conjoncturel (en 4 langues) :
<http://statbel.fgov.be/indicators>

⇒ Tous les renseignements méthodologiques peuvent être obtenus auprès de l'Unité Conjoncture.

⇒ Outre les indices des prix à la production, nous calculons beaucoup d'autres indicateurs : indices des heures travaillées, nouvelles commandes, masse salariale, nombre d'employés, coût de matériaux, prix à la production, permis de bâtir, chiffre d'affaires, etc.

Info Statistique: 02.277.55.04; info.stat@economie.fgov.be

<http://statbel.fgov.be>

Prix à la production

Indices bruts (2000=100)
Ensemble de l'industrie, à l'exclusion de la construction
Evolution des prix de la production écoulee

Marché global													
	Jan	Fév	Mars	Avril	Mai	Juin	Juil	Août	Sept	Oct	Nov	Déc	Année
2006,0	110,1	110,4	111,4	112,3	112,8	113,4	113,8	113,6	114,0	114,2	113,9	113,6	112,8
2007,0	113,6	113,8	114,7	114,9	115,7	115,9	116,4	116,5	116,9	118,4	120,5	121,3	116,5
2008,0	122,5	124,0	125,0	125,8	127,0								
Marché intérieur													
	Jan	Fév	Mars	Avril	Mai	Juin	Juil	Août	Sept	Oct	Nov	Déc	Année
2006,0	112,4	112,8	113,7	114,5	114,8	115,6	115,8	115,8	116,3	116,3	116,8	116,7	115,1
2007,0	116,8	117,0	117,2	117,1	117,3	117,4	117,7	117,9	118,8	119,9	122,4	123,5	118,6
2008,0	125,6	127,4	128,9	129,5	130,8								
Marché extérieur													
	Jan	Fév	Mars	Avril	Mai	Juin	Juil	Août	Sept	Oct	Nov	Déc	Année
2006,0	107,1	107,3	108,2	109,3	109,7	110,0	110,5	110,3	110,6	110,8	110,2	109,9	109,5
2007,0	109,8	110,0	111,3	111,8	113,0	113,3	113,8	113,9	114,0	115,8	117,6	118,1	113,5
2008,0	118,8	120,0	120,6	121,7	122,7								

Indices bruts (2000=100)
Ensemble de l'industrie, à l'exclusion de la construction

Marché global
—
Marché intérieur
—
Marché extérieur
—

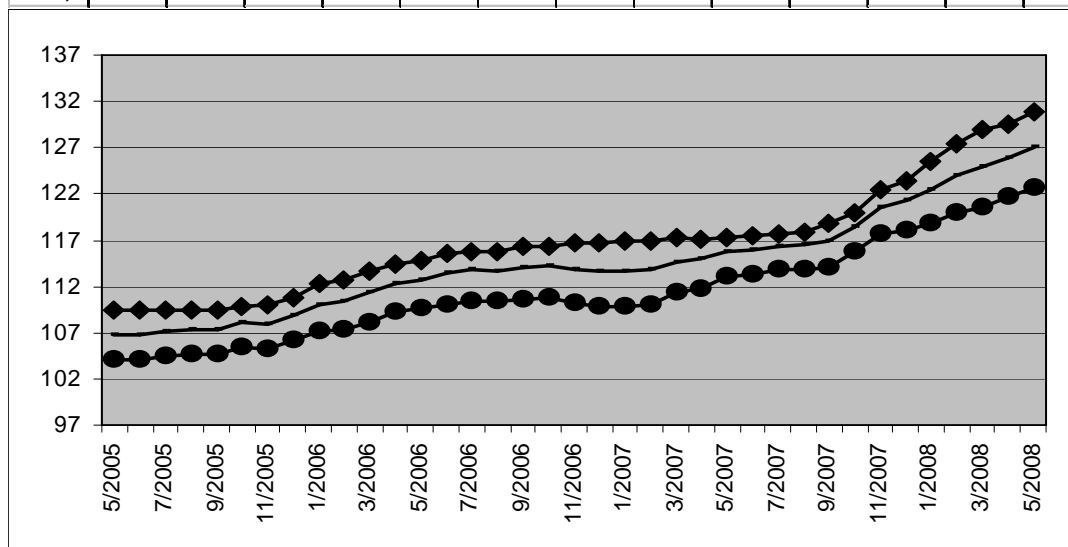

Indices bruts

↗ > 1%
↗ 0.2% à 1%
→ -0.2% à 0.2%
↘ -1% à -0.2%
↘ < -1%

Comparaison des trois derniers mois avec les trois mois précédents

Branches d'activité / Grands regroupements industriels	Globa l	Inter.	Exter.
Ensemble de l'industrie, à l'exclusion de la construction	↗↗	↗↗	↗↗
Energie.	↗↗	↗↗	↗↗
Ensemble de l'industrie, à l'exclusion de l'énergie	↗↗	↗	↗↗
Biens intermédiaires	↗↗	↗↗	↗↗
Biens d'investissement	↗	↗↗	↗
Biens de consommation durables	→	↗	↘
Biens de consommation non-durables	↗	↗	→
Industries extractives	↗	↗↗	↗
Industries agricoles et alimentaires	↗	↗	↗
Textile, habillement, cuir et chaussure	↘	→	↘
Papier et carton; édition et imprimerie	↗	↗	↗
Industrie chimique, du caoutchouc et des plastiques	↗	→	↗↗
Fabrications métalliques	↗	↗↗	↗
Cokéfaction, raffinage et industries nucléaires	↗↗	↗↗	↗↗
Produits minéraux non métalliques	↗	↗	→
Métallurgie	↗↗	↗↗	↗↗
Meubles	↗	↗	↗
Électricité	↗↗	↗↗	↗↗

Jeudi 28 août 2008

Juillet 2008: Prix à la production +1,7%

En juillet 2008, par rapport au mois précédent, **l'indice des prix à la production de l'industrie à l'exclusion de la construction** a augmenté de 1,7%. Une ventilation de ce chiffre entre l'énergie et les autres secteurs, donne une augmentation de 3,3% pour l'énergie et une augmentation de 1,0% pour l'industrie à l'exclusion de l'énergie. Une subdivision plus poussée de l'industrie à l'exclusion de l'énergie, montre +1,7% pour les biens intermédiaires, à l'exclusion de l'énergie, +0,5% pour les biens d'investissement, +0,6% pour les biens de consommation durables et +0,0% pour les biens de consommation non durables.

En subdivisant l'indice général des indices des prix à la production selon la destination, on constate une augmentation de 0,9% pour le marché intérieur et un accroissement de 2,3% pour les marchés extérieurs.

Par rapport à juillet de l'année précédente, l'indice des prix à la production de l'industrie à l'exclusion de la construction a augmenté de 12,7%. L'indice des prix à la production pour le marché intérieur a augmenté de 13,8%, pour les marchés extérieurs, on observe une augmentation de 12,0%.

*
* *

*Mention de la source: **SPF Economie –Direction générale Statistiques***

Plus d'informations sur la conjoncture !

⇒ pour une vue globale de la conjoncture en Belgique et en Europe, consultez le portail conjoncturel (en 4 langues) :
<http://statbel.fgov.be/indicators>

⇒ Tous les renseignements méthodologiques peuvent être obtenus auprès de l'Unité Conjoncture.

⇒ Outre les indices des prix à la production, nous calculons beaucoup d'autres indicateurs : indices des heures travaillées, nouvelles commandes, masse salariale, nombre d'employés, coût de matériaux, prix à la production, permis de bâtir, chiffre d'affaires, etc.

Prix à la production

Indices bruts (2000=100)
Ensemble de l'industrie, à l'exclusion de la construction
Evolution des prix de la production écoulee

Marché global													
	Jan	Fév	Mars	Avril	Mai	Juin	Juil	Août	Sept	Oct	Nov	Déc	Année
2006,0	110,1	110,4	111,4	112,3	112,8	113,4	113,8	113,6	114,0	114,2	113,9	113,6	112,8
2007,0	113,6	113,8	114,7	114,9	115,7	115,9	116,4	116,5	116,9	118,4	120,5	121,3	116,5
2008,0	122,5	124,0	125,0	126,2	127,0	129,0	131,2						
Marché intérieur													
	Jan	Fév	Mars	Avril	Mai	Juin	Juil	Août	Sept	Oct	Nov	Déc	Année
2006,0	112,4	112,8	113,7	114,5	114,8	115,6	115,8	115,8	116,3	116,3	116,8	116,7	115,1
2007,0	116,8	117,0	117,2	117,1	117,3	117,4	117,7	117,9	118,8	119,9	122,4	123,5	118,6
2008,0	125,6	127,4	128,9	129,5	130,8	132,7	134,0						
Marché extérieur													
	Jan	Fév	Mars	Avril	Mai	Juin	Juil	Août	Sept	Oct	Nov	Déc	Année
2006,0	107,1	107,3	108,2	109,3	109,7	110,0	110,5	110,3	110,6	110,8	110,2	109,9	109,5
2007,0	109,8	110,0	111,3	111,8	113,0	113,3	113,8	113,9	114,0	115,8	117,6	118,1	113,5
2008,0	118,8	120,0	120,6	122,2	122,7	124,7	127,5						

Indices bruts (2000=100)
Ensemble de l'industrie, à l'exclusion de la construction

Marché global
—
Marché intérieur
—
Marché extérieur
—

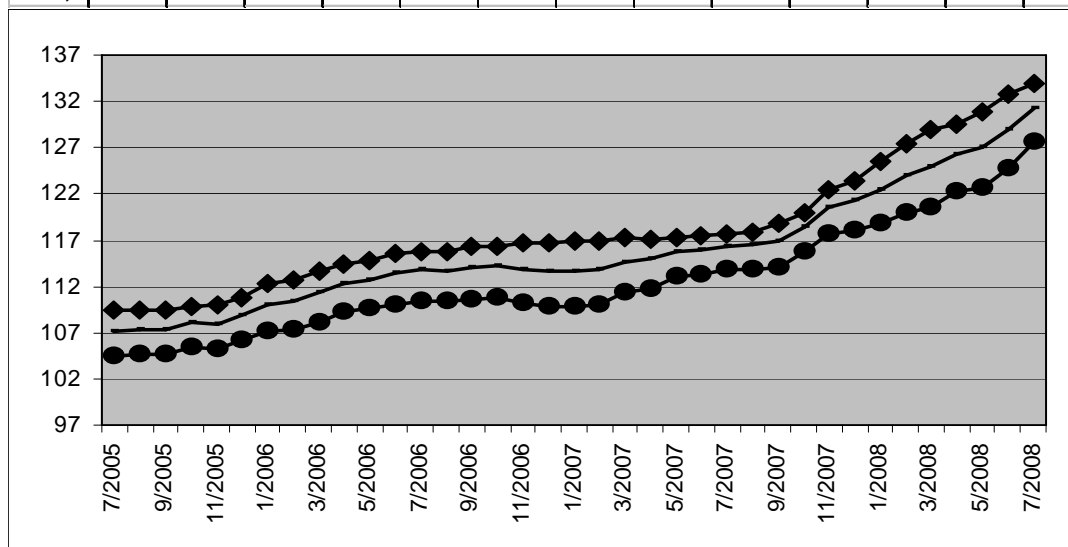

Indices bruts

↗ > 1%
↗ 0.2% à 1%
→ -0.2% à 0.2%
↘ -1% à -0.2%
↘ < -1%

Comparaison des trois derniers mois avec les trois mois précédents

Branches d'activité / Grands regroupements industriels	Globa l	Inter.	Exter.
Ensemble de l'industrie, à l'exclusion de la construction	↗↗	↗↗	↗↗
Energie.	↗↗	↗↗	↗↗
Ensemble de l'industrie, à l'exclusion de l'énergie	↗	↗	↗
Biens intermédiaires	↗	↗	↗
Biens d'investissement	↗↗	↗↗	↗
Biens de consommation durables	→	↗	→
Biens de consommation non-durables	→	→	↘
Industries extractives	↗	↗	→
Industries agricoles et alimentaires	→	↗	→
Textile, habillement, cuir et chaussure	↘↘	↘	↘↘
Papier et carton; édition et imprimerie	→	→	↗
Industrie chimique, du caoutchouc et des plastiques	↘↘	↘↘	↘↘
Fabrications métalliques	↗↗	↗↗	↗
Cokéfaction, raffinage et industries nucléaires	↗↗	↗↗	↗↗
Produits minéraux non métalliques	→	→	↗
Métallurgie	↗↗	↗↗	↗↗
Meubles	→	↗	→
Électricité	↗	↗	↗↗

Jeudi 30 octobre 2008

Septembre 2008 : Prix à la production +0,0%

En septembre 2008, par rapport au mois précédent, pour **l'indice des prix à la production de l'industrie à l'exclusion de la construction** on constate un statu quo (+0,0%). Une ventilation de ce chiffre entre l'énergie et les autres secteurs, donne une diminution de 2,0% pour l'énergie et une augmentation de 1,0% pour l'industrie à l'exclusion de l'énergie. Une subdivision plus poussée de l'industrie à l'exclusion de l'énergie, montre +2,1% pour les biens intermédiaires, à l'exclusion de l'énergie, -0,5% pour les biens d'investissement, +0,5% pour les biens de consommation durables et +0,3% pour les biens de consommation non durables.

En subdivisant l'indice général des indices des prix à la production selon la destination, on constate une augmentation de 0,1% pour le marché intérieur et un statu quo (+0,0%) pour les marchés extérieurs. Par rapport à septembre de l'année précédente, l'indice des prix à la production de l'industrie à l'exclusion de la construction a augmenté de 11,5%. L'indice des prix à la production pour le marché intérieur a augmenté de 12,0%, pour les marchés extérieurs, on observe une augmentation de 11,3%.

Prochain communiqué de presse : **27/11/2008**

*
* *

*Mention de la source: **SPF Economie –Direction générale Statistiques***

Plus d'informations sur la conjoncture !

⇒ pour une vue globale de la conjoncture en Belgique et en Europe, consultez le portail conjoncturel (en 4 langues) :
<http://statbel.fgov.be/indicators>

⇒ Tous les renseignements méthodologiques peuvent être obtenus auprès de l'Unité Conjoncture.

⇒ Outre les indices des prix à la production, nous calculons beaucoup d'autres indicateurs : indices des heures travaillées, nouvelles commandes, masse salariale, nombre d'employés, coût de matériaux, prix à la production, permis de bâtir, chiffre d'affaires, etc.

Prix à la production

Indices bruts (2000=100)

Ensemble de l'industrie, à l'exclusion de la construction
Evolution des prix de la production écoulee

Marché global													
	Jan	Fév	Mars	Avril	Mai	Juin	Juil	Août	Sept	Oct	Nov	Déc	Année
2006	110,1	110,4	111,4	112,3	112,8	113,4	113,8	113,6	114,0	114,2	113,9	113,6	112,8
2007	113,6	113,8	114,7	114,9	115,7	115,9	116,4	116,5	116,9	118,4	120,5	121,3	116,5
2008	122,5	124,0	125,0	126,2	127,0	129,0	131,2	130,4	130,4				
Marché intérieur													
	Jan	Fév	Mars	Avril	Mai	Juin	Juil	Août	Sept	Oct	Nov	Déc	Année
2006	112,4	112,8	113,7	114,5	114,8	115,6	115,8	115,8	116,3	116,3	116,8	116,7	115,1
2007	116,8	117,0	117,2	117,1	117,3	117,4	117,7	117,9	118,8	119,9	122,4	123,5	118,6
2008	125,6	127,4	128,9	129,5	130,8	132,7	134,0	132,9	133,1				
Marché extérieur													
	Jan	Fév	Mars	Avril	Mai	Juin	Juil	Août	Sept	Oct	Nov	Déc	Année
2006	107,1	107,3	108,2	109,3	109,7	110,0	110,5	110,3	110,6	110,8	110,2	109,9	109,5
2007	109,8	110,0	111,3	111,8	113,0	113,3	113,8	113,9	114,0	115,8	117,6	118,1	113,5
2008	118,8	120,0	120,6	122,2	122,7	124,7	127,5	126,9	126,9				

Indices bruts (2000=100)

Ensemble de l'industrie, à l'exclusion de la construction

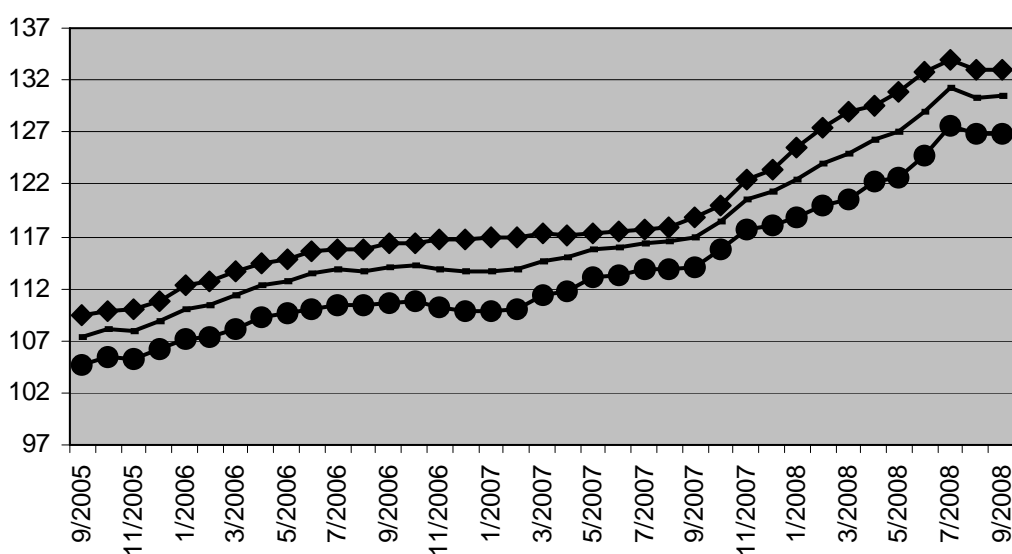

Marché global

Marché intérieur

Marché extérieur

Branches d'activité / Grands regroupements industriels

	Globa l	Inter.	Exter.
Ensemble de l'industrie, à l'exclusion de la construction	↗↗	↗↗	↗↗
Energie.	↗↗	↗↗	↗↗
Ensemble de l'industrie, à l'exclusion de l'énergie	↗↗	↗↗	↗↗
Biens intermédiaires	↗↗	↗↗	↗↗
Biens d'investissement	↗	↗↗	↗
Biens de consommation durables	↗	→	↗↗
Biens de consommation non-durables	→	→	→
Industries extractives	↗↗	↗↗	↗
Industries agricoles et alimentaires	↗	↗	↗
Textile, habillement, cuir et chaussure	↘↘	↘	↘↘
Papier et carton; édition et imprimerie	→	→	→
Industrie chimique, du caoutchouc et des plastiques	↗↗	↗↗	↗↗
Fabrications métalliques	↗↗	↗↗	↗
Cokéfaction, raffinage et industries nucléaires	↗↗	↗↗	↗↗
Produits minéraux non métalliques	↗	↗	↗
Métallurgie	↗↗	↗↗	↗↗
Meubles	→	→	→
Électricité	↗↗	↗↗	↗↗

Indices bruts

↗↗ > 1%
↗ 0.2% à 1%
→ -0.2% à 0.2%
↘ -1% à -0.2%
↘↘ < -1%

Comparaison des trois derniers mois avec les trois mois précédents

Vendredi 19 décembre 2008

Novembre 2008 : Prix à la production -3,3%

En novembre 2008, par rapport au mois précédent, l'**indice des prix à la production de l'industrie à l'exclusion de la construction** a diminué de 3,3%. Une ventilation de ce chiffre entre l'énergie et les autres secteurs, donne une diminution de 8,3% pour l'énergie et une diminution de 0,9% pour l'industrie à l'exclusion de l'énergie. Une subdivision plus poussée de l'industrie à l'exclusion de l'énergie, montre -1,5% pour les biens intermédiaires, à l'exclusion de l'énergie, +0,0% pour les biens d'investissement, -0,4% pour les biens de consommation durables et -0,6% pour les biens de consommation non durables.

En subdivisant l'indice général des indices des prix à la production selon la destination, on constate une diminution de 2,2% pour le marché intérieur et une baisse de 4,1% pour les marchés extérieurs.

Par rapport à novembre de l'année précédente, l'indice des prix à la production de l'industrie à l'exclusion de la construction a augmenté de 3,2%. L'indice des prix à la production pour le marché intérieur a augmenté de 5,2%, pour les marchés extérieurs, on observe une augmentation de 1,8%.

Prochain communiqué de presse : **29/01/2009**

*

* *

*Mention de la source: **SPF Economie –Direction générale Statistiques***

Plus d'informations sur la conjoncture !

⇒ pour une vue globale de la conjoncture en Belgique et en Europe, consultez le portail conjoncturel (en 4 langues) :
<http://statbel.fgov.be/indicators>

⇒ Tous les renseignements méthodologiques peuvent être obtenus auprès de l'Unité Conjoncture.

⇒ Outre les indices des prix à la production, nous calculons beaucoup d'autres indicateurs : indices des heures travaillées, nouvelles commandes, masse salariale, nombre d'employés, coût de matériaux, prix à la production, permis de bâtir, chiffre d'affaires, etc.

Info Statistique: 02.277.55.04; info.stat@economie.fgov.be

<http://statbel.fgov.be>

Prix à la production

Indices bruts (2000=100)
Ensemble de l'industrie, à l'exclusion de la construction
Evolution des prix de la production écoulee

Marché global													
	Jan	Fév	Mars	Avril	Mai	Juin	Juil	Août	Sept	Oct	Nov	Déc	Année
2006	110,1	110,4	111,4	112,3	112,8	113,4	113,8	113,6	114,0	114,2	113,9	113,6	112,8
2007	113,6	113,8	114,7	114,9	115,7	115,9	116,4	116,5	116,9	118,4	120,5	121,3	116,5
2008	122,5	124,0	125,0	126,2	127,0	129,0	131,2	130,4	130,4	128,6	124,3		
Marché intérieur													
	Jan	Fév	Mars	Avril	Mai	Juin	Juil	Août	Sept	Oct	Nov	Déc	Année
2006	112,4	112,8	113,7	114,5	114,8	115,6	115,8	115,8	116,3	116,3	116,8	116,7	115,1
2007	116,8	117,0	117,2	117,1	117,3	117,4	117,7	117,9	118,8	119,9	122,4	123,5	118,6
2008	125,6	127,4	128,9	129,5	130,8	132,7	134,0	132,9	133,1	131,7	128,8		
Marché extérieur													
	Jan	Fév	Mars	Avril	Mai	Juin	Juil	Août	Sept	Oct	Nov	Déc	Année
2006	107,1	107,3	108,2	109,3	109,7	110,0	110,5	110,3	110,6	110,8	110,2	109,9	109,5
2007	109,8	110,0	111,3	111,8	113,0	113,3	113,8	113,9	114,0	115,8	117,6	118,1	113,5
2008	118,8	120,0	120,6	122,2	122,7	124,7	127,5	126,9	126,9	124,8	119,7		

Indices bruts (2000=100)
Ensemble de l'industrie, à l'exclusion de la construction

Marché global
—◆—
Marché intérieur
—●—
Marché extérieur
—○—

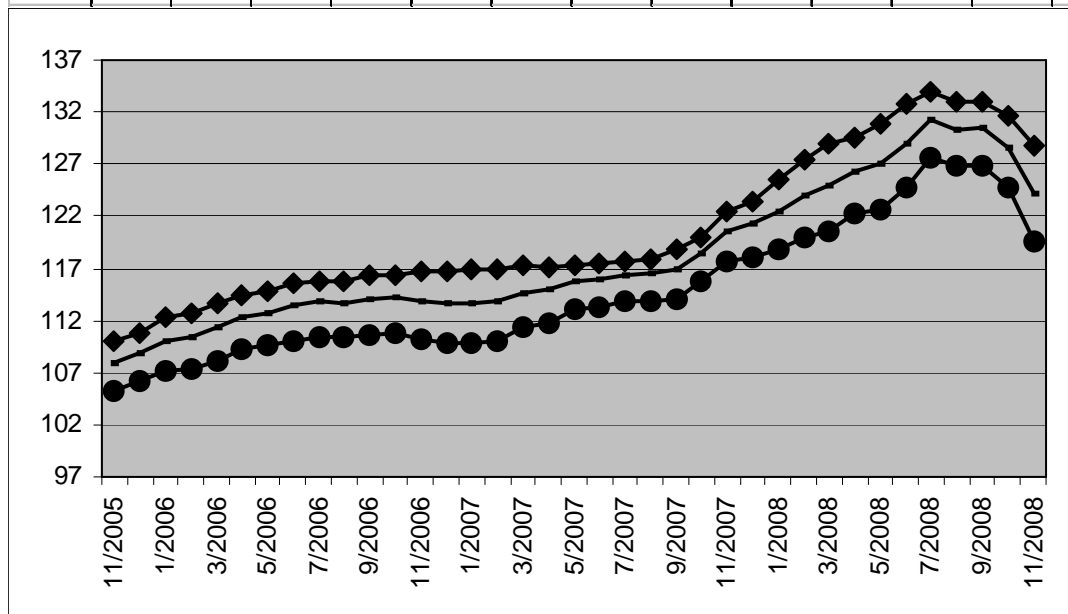

Indices bruts

↗↗ > 1%
↗ 0.2% à 1%
→ -0.2% à 0.2%
↘ -1% à -0.2%
↘↘ < -1%

Comparaison des trois derniers mois avec les trois mois précédents

Branches d'activité / Grands regroupements industriels	Global	Inter.	Exter.
Ensemble de l'industrie, à l'exclusion de la construction	↘↘	↘↘	↘↘
Energie.	↘↘	↘↘	↘↘
Ensemble de l'industrie, à l'exclusion de l'énergie	↗↗	↗	↗↗
Biens intermédiaires	↗↗	↗↗	↗↗
Biens d'investissement	↘	↘↘	→
Biens de consommation durables	↗↗	↗	↗↗
Biens de consommation non-durables	→	↘	↗
Industries extractives	↗↗	↗↗	↗↗
Industries agricoles et alimentaires	→	↘	↗
Textile, habillement, cuir et chaussure	→	→	→
Papier et carton; édition et imprimerie	→	→	↘
Industrie chimique, du caoutchouc et des plastiques	↗↗	↗↗	↗↗
Fabrications métalliques	→	↘	↗
Cokéfaction, raffinage et industries nucléaires	↘↘	↘↘	↘↘
Produits minéraux non métalliques	↗	↗	↗
Métallurgie	→	↗↗	↘
Meubles	↗	↗	↗↗
Électricité	↗	↗	↗

Jeudi 29 janvier 2009

Décembre 2008 : Prix à la production -3,9%

En décembre 2008, par rapport au mois précédent, **l'indice des prix à la production de l'industrie à l'exclusion de la construction** a diminué de 3,9%. Une ventilation de ce chiffre entre l'énergie et les autres secteurs, donne une diminution de 7,9% pour l'énergie et une diminution de 1,9% pour l'industrie à l'exclusion de l'énergie. Une subdivision plus poussée de l'industrie à l'exclusion de l'énergie, montre -3,8% pour les biens intermédiaires, à l'exclusion de l'énergie, -0,5% pour les biens d'investissement, -0,4% pour les biens de consommation durables et -0,1% pour les biens de consommation non durables.

En subdivisant l'indice général des indices des prix à la production selon la destination, on constate une diminution de 2,9% pour le marché intérieur et une baisse de 4,6% pour les marchés extérieurs. Par rapport à décembre de l'année précédente, l'indice des prix à la production de l'industrie à l'exclusion de la construction a diminué de 1,6%. L'indice des prix à la production pour le marché intérieur a augmenté de 1,3%, pour les marchés extérieurs, on observe une diminution de 3,3%.

*
* *

*Mention de la source: **SPF Economie –Direction générale Statistiques***

Plus d'informations sur la conjoncture !

⇒ pour une vue globale de la conjoncture en Belgique et en Europe, consultez le portail conjoncturel (en 4 langues) :
<http://statbel.fgov.be/indicators>

⇒ Tous les renseignements méthodologiques peuvent être obtenus auprès de l'Unité Conjoncture.

⇒ Outre les indices des prix à la production, nous calculons beaucoup d'autres indicateurs : indices des heures travaillées, nouvelles commandes, masse salariale, nombre d'employés, coût de matériaux, prix à la production, permis de bâtir, chiffre d'affaires, etc.

Prix à la production

Indices bruts (2000=100)

Ensemble de l'industrie, à l'exclusion de la construction
Evolution des prix de la production écoulee

Marché global													
	Jan	Fév	Mars	Avril	Mai	Juin	Juil	Août	Sept	Oct	Nov	Déc	Année
2006	110,1	110,4	111,4	112,3	112,8	113,4	113,8	113,6	114,0	114,2	113,9	113,6	112,8
2007	113,6	113,8	114,7	114,9	115,7	115,9	116,4	116,5	116,9	118,4	120,5	121,3	116,5
2008	122,5	124,0	125,0	126,2	127,0	129,0	131,2	130,4	130,4	128,6	124,3	119,4	126,5
Marché intérieur													
	Jan	Fév	Mars	Avril	Mai	Juin	Juil	Août	Sept	Oct	Nov	Déc	Année
2006	112,4	112,8	113,7	114,5	114,8	115,6	115,8	115,8	116,3	116,3	116,8	116,7	115,1
2007	116,8	117,0	117,2	117,1	117,3	117,4	117,7	117,9	118,8	119,9	122,4	123,5	118,6
2008	125,6	127,4	128,9	129,5	130,8	132,7	134,0	132,9	133,1	131,7	128,8	125,1	130,0
Marché extérieur													
	Jan	Fév	Mars	Avril	Mai	Juin	Juil	Août	Sept	Oct	Nov	Déc	Année
2006	107,1	107,3	108,2	109,3	109,7	110,0	110,5	110,3	110,6	110,8	110,2	109,9	109,5
2007	109,8	110,0	111,3	111,8	113,0	113,3	113,8	113,9	114,0	115,8	117,6	118,1	113,5
2008	118,8	120,0	120,6	122,2	122,7	124,7	127,5	126,9	126,9	124,8	119,7	114,2	122,4

Indices bruts (2000=100)

Ensemble de l'industrie, à l'exclusion de la construction

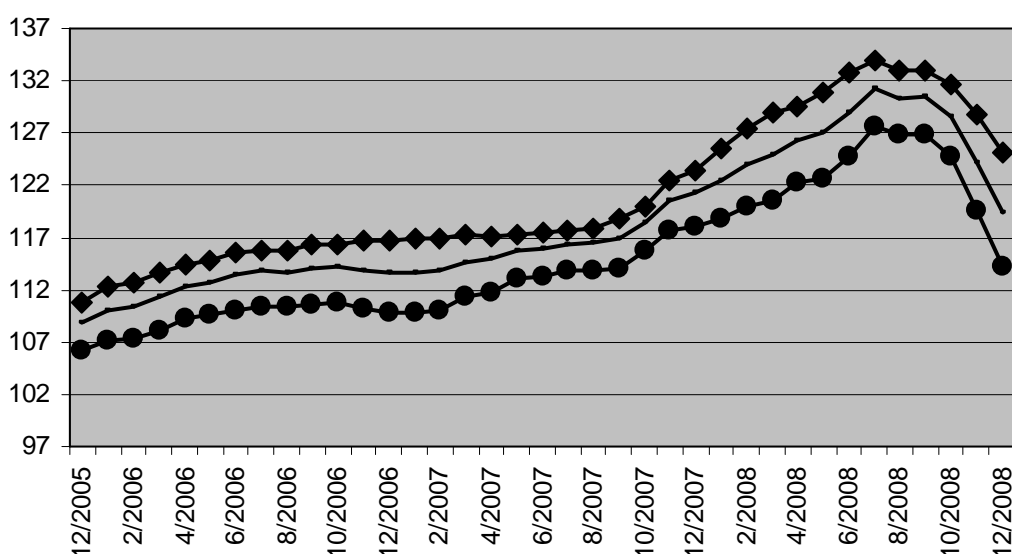

Marché global

Marché intérieur

Marché extérieur

Branches d'activité / Grands regroupements industriels

	Global	Inter.	Exter.
Ensemble de l'industrie, à l'exclusion de la construction	↘↘	↘↘	↘↘
Energie.	↘↘	↘↘	↘↘
Ensemble de l'industrie, à l'exclusion de l'énergie	↘	↘	→
Biens intermédiaires	→	↗	↘
Biens d'investissement	↘	↘↘	→
Biens de consommation durables	↗↗	↗	↗↗
Biens de consommation non-durables	↘	↘	→
Industries extractives	↗↗	↗↗	↗↗
Industries agricoles et alimentaires	↘	↘↘	↘
Textile, habillement, cuir et chaussure	→	→	→
Papier et carton; édition et imprimerie	↘	↘	↘
Industrie chimique, du caoutchouc et des plastiques	↗↗	↗↗	↗↗
Fabrications métalliques	↘	↘↘	↗
Cokéfaction, raffinage et industries nucléaires	↘↘	↘↘	↘↘
Produits minéraux non métalliques	→	→	→
Métallurgie	↘↘	↘↘	↘↘
Meubles	↗	↗	↗↗
Électricité	→	→	→

Indices bruts

↗↗ > 1%
↗ 0.2% à 1%
→ -0.2% à 0.2%
↘ -1% à -0.2%
↘↘ < -1%

Comparaison des trois derniers mois avec les trois mois précédents

Jeudi 26 février 2009

Janvier 2009 : Prix à la production -0,3%

En janvier 2009, par rapport au mois précédent, **l'indice des prix à la production de l'industrie à l'exclusion de la construction** a diminué de 0,3%. Une ventilation de ce chiffre entre l'énergie et les autres secteurs, donne une diminution de 2,2% pour l'énergie et une augmentation de 0,5% pour l'industrie à l'exclusion de l'énergie. Une subdivision plus poussée de l'industrie à l'exclusion de l'énergie, montre +0,9% pour les biens intermédiaires, à l'exclusion de l'énergie, -0,3% pour les biens d'investissement, +1,5% pour les biens de consommation durables et +0,5% pour les biens de consommation non durables.

En subdivisant l'indice général des indices des prix à la production selon la destination, on constate une diminution de 1,0% pour le marché intérieur et un accroissement de 0,1% pour les marchés extérieurs. Par rapport à janvier de l'année précédente, l'indice des prix à la production de l'industrie à l'exclusion de la construction a diminué de 2,9%. L'indice des prix à la production pour le marché intérieur a baissé de 1,4%, pour les marchés extérieurs, on observe une diminution de 3,8%.

*
* *

*Mention de la source: **SPF Economie –Direction générale Statistiques***

Plus d'informations sur la conjoncture !

⇒ pour une vue globale de la conjoncture en Belgique et en Europe, consultez le portail conjoncturel (en 4 langues) :
<http://statbel.fgov.be/indicators>

⇒ Tous les renseignements méthodologiques peuvent être obtenus auprès de l'Unité Conjoncture.

⇒ Outre les indices des prix à la production, nous calculons beaucoup d'autres indicateurs : indices des heures travaillées, nouvelles commandes, masse salariale, nombre d'employés, coût de matériaux, prix à la production, permis de bâtir, chiffre d'affaires, etc.

Prix à la production

Indices bruts (2000=100)

Ensemble de l'industrie, à l'exclusion de la construction
Evolution des prix de la production écoulee

Marché global													
	Jan	Fév	Mars	Avril	Mai	Juin	Juil	Août	Sept	Oct	Nov	Déc	Année
2007	113,6	113,8	114,7	114,9	115,7	115,9	116,4	116,5	116,9	118,4	120,5	121,3	116,5
2008	122,5	124,0	125,0	126,2	127,0	129,0	131,2	130,4	130,4	128,6	124,3	119,4	126,5
2009	119,0												
Marché intérieur													
	Jan	Fév	Mars	Avril	Mai	Juin	Juil	Août	Sept	Oct	Nov	Déc	Année
2007	116,8	117,0	117,2	117,1	117,3	117,4	117,7	117,9	118,8	119,9	122,4	123,5	118,6
2008	125,6	127,4	128,9	129,5	130,8	132,7	134,0	132,9	133,1	131,7	128,8	125,1	130,0
2009	123,9												
Marché extérieur													
	Jan	Fév	Mars	Avril	Mai	Juin	Juil	Août	Sept	Oct	Nov	Déc	Année
2007	109,8	110,0	111,3	111,8	113,0	113,3	113,8	113,9	114,0	115,8	117,6	118,1	113,5
2008	118,8	120,0	120,6	122,2	122,7	124,7	127,5	126,9	126,9	124,8	119,7	114,2	122,4
2009	114,2												

Indices bruts (2000=100)

Ensemble de l'industrie, à l'exclusion de la construction

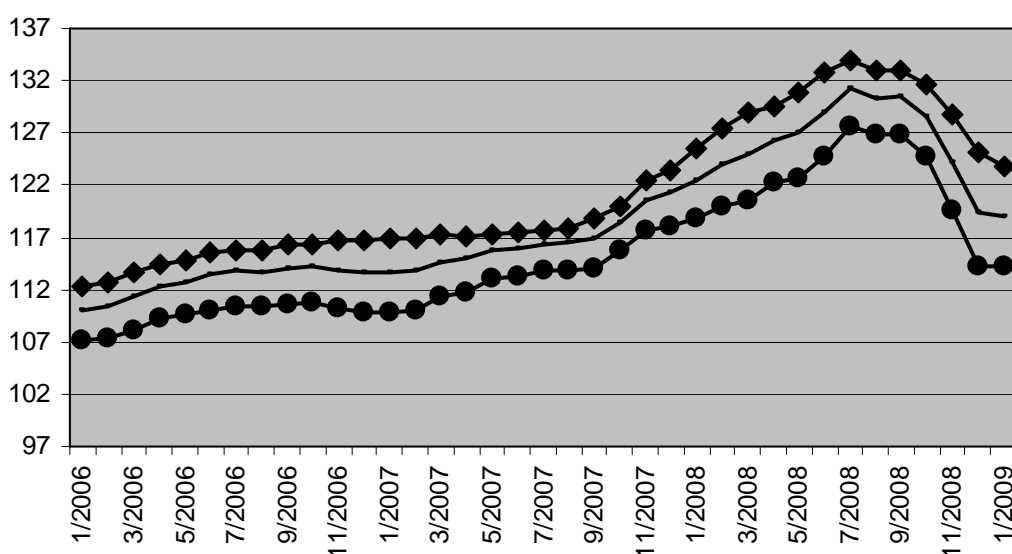

Marché global

Marché intérieur

Marché extérieur

Branches d'activité / Grands regroupements industriels

	Global	Inter.	Exter.
Ensemble de l'industrie, à l'exclusion de la construction	↘↘	↘↘	↘↘
Energie.	↘↘	↘↘	↘↘
Ensemble de l'industrie, à l'exclusion de l'énergie	↘↘	↘↘	↘↘
Biens intermédiaires	↘↘	↘↘	↘↘
Biens d'investissement	↘	↘↘	↗
Biens de consommation durables	↗	↗	↗↗
Biens de consommation non-durables	↘	↘	↘
Industries extractives	↗	↗	↗
Industries agricoles et alimentaires	↘↘	↘↘	↘↘
Textile, habillement, cuir et chaussure	↗	↗	↗
Papier et carton; édition et imprimerie	↘	↘	↘↘
Industrie chimique, du caoutchouc et des plastiques	↘	↘	↘
Fabrications métalliques	↘	↘↘	↗
Cokéfaction, raffinage et industries nucléaires	↘↘	↘↘	↘↘
Produits minéraux non métalliques	↗	↗	↗
Métallurgie	↘↘	↘↘	↘↘
Meubles	↗	↗	↗↗
Électricité	↘↘	↘↘	↘↘

Indices bruts

↗↗ > 1%
↗ 0.2% à 1%
→ -0.2% à 0.2%
↘ -1% à -0.2%
↘↘ < -1%

Comparaison des trois derniers mois avec les trois mois précédents

Vendredi 4 avril 2009

Février 2009 : Prix à la production -1,0%

En février 2009, par rapport au mois précédent, **l'indice des prix à la production de l'industrie à l'exclusion de la construction** a diminué de 1,0%. Une ventilation de ce chiffre entre l'énergie et les autres secteurs, donne une diminution de 1,1% pour l'énergie et une diminution de 0,9% pour l'industrie à l'exclusion de l'énergie. Une subdivision plus poussée de l'industrie à l'exclusion de l'énergie, montre -1,7% pour les biens intermédiaires, à l'exclusion de l'énergie, -0,2% pour les biens d'investissement, +0,1% pour les biens de consommation durables et -0,2% pour les biens de consommation non durables.

En subdivisant l'indice général des indices des prix à la production selon la destination, on constate une diminution de 1,8% pour le marché intérieur et une baisse de 0,5% pour les marchés extérieurs. Par rapport à février de l'année précédente, l'indice des prix à la production de l'industrie à l'exclusion de la construction a diminué de 5,0%. L'indice des prix à la production pour le marché intérieur a baissé de 4,5%, pour les marchés extérieurs, on observe une diminution de 5,3%.

*
* *

*Mention de la source: **SPF Economie –Direction générale Statistiques***

Plus d'informations sur la conjoncture !

⇒ pour une vue globale de la conjoncture en Belgique et en Europe, consultez le portail conjoncturel (en 4 langues) :
<http://statbel.fgov.be/indicators>

⇒ Tous les renseignements méthodologiques peuvent être obtenus auprès de l'Unité Conjoncture.

⇒ Outre les indices des prix à la production, nous calculons beaucoup d'autres indicateurs : indices des heures travaillées, nouvelles commandes, masse salariale, nombre d'employés, coût de matériaux, prix à la production, permis de bâtir, chiffre d'affaires, etc.

Prix à la production

Indices bruts (2000=100)
Ensemble de l'industrie, à l'exclusion de la construction
Evolution des prix de la production écoulee

Marché global													
	Jan	Fév	Mars	Avril	Mai	Juin	Juil	Août	Sept	Oct	Nov	Déc	Moy. ann.
2007	113,6	113,8	114,7	114,9	115,7	115,9	116,4	116,5	116,9	118,4	120,5	121,3	116,5
2008	122,5	124,0	125,0	126,2	127,0	129,0	131,2	130,4	130,4	128,6	124,3	119,4	126,5
2009	119,0	117,8											
Marché intérieur													
	Jan	Fév	Mars	Avril	Mai	Juin	Juil	Août	Sept	Oct	Nov	Déc	Moy. ann.
2007	116,8	117,0	117,2	117,1	117,3	117,4	117,7	117,9	118,8	119,9	122,4	123,5	118,6
2008	125,6	127,4	128,9	129,5	130,8	132,7	134,0	132,9	133,1	131,7	128,8	125,1	130,0
2009	123,9	121,6											
Marché extérieur													
	Jan	Fév	Mars	Avril	Mai	Juin	Juil	Août	Sept	Oct	Nov	Déc	Moy. ann.
2007	109,8	110,0	111,3	111,8	113,0	113,3	113,8	113,9	114,0	115,8	117,6	118,1	113,5
2008	118,8	120,0	120,6	122,2	122,7	124,7	127,5	126,9	126,9	124,8	119,7	114,2	122,4
2009	114,2	113,7											

Indices bruts (2000=100)
Ensemble de l'industrie, à l'exclusion de la construction

Marché global
—
Marché intérieur
—
Marché extérieur
—

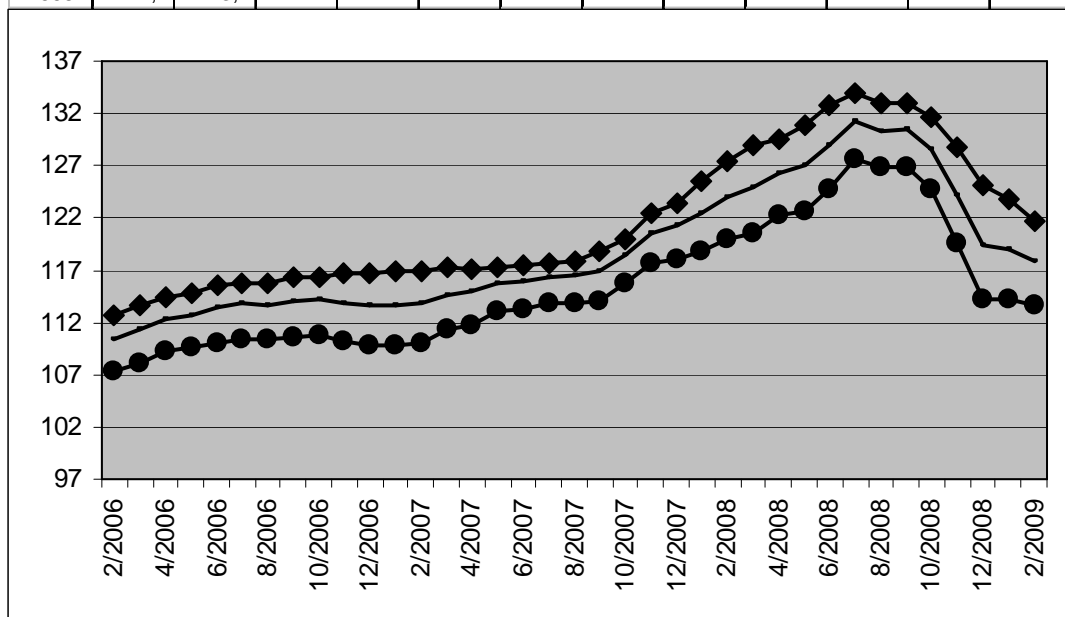

Indices bruts

↗ > 1%
↗ 0.2% à 1%
→ -0.2% à 0.2%
↘ -1% à -0.2%
↘ < -1%

Comparaison des trois derniers mois avec les trois mois précédents

Branches d'activité / Grands regroupements industriels	Global	Inter.	Exter.
Ensemble de l'industrie, à l'exclusion de la construction	↘↘	↘↘	↘↘
Energie.	↘↘	↘↘	↘↘
Ensemble de l'industrie, à l'exclusion de l'énergie	↘↘	↘↘	↘↘
Biens intermédiaires	↘↘	↘↘	↘↘
Biens d'investissement	↘	↘↘	→
Biens de consommation durables	↗	↗	↗↗
Biens de consommation non-durables	↘	↘	↘
Industries extractives	↘	→	↘↘
Industries agricoles et alimentaires	↘↘	↘	↘↘
Textile, habillement, cuir et chaussure	↗	↗	↗
Papier et carton; édition et imprimerie	↘↘	↘	↘↘
Industrie chimique, du caoutchouc et des plastiques	↘↘	↘↘	↘↘
Fabrications métalliques	↘	↘↘	→
Cokéfaction, raffinage et industries nucléaires	↘↘	↘↘	↘↘
Produits minéraux non métalliques	↗	↗	↗
Métallurgie	↘↘	↘↘	↘↘
Meubles	↗	↗	↗↗
Électricité	↘↘	↘↘	↘↘

Jeudi 7 mai 2009

Mars 2009 : Prix à la production -1,4%

En mars 2009, par rapport au mois précédent, **l'indice des prix à la production de l'industrie à l'exclusion de la construction** a diminué de 1,4%. Une ventilation de ce chiffre entre l'énergie et les autres secteurs, donne une diminution de 3,9% pour l'énergie et une diminution de 0,2% pour l'industrie à l'exclusion de l'énergie. Une subdivision plus poussée de l'industrie à l'exclusion de l'énergie, montre -0,3% pour les biens intermédiaires, à l'exclusion de l'énergie, -0,4% pour les biens d'investissement, -0,9% pour les biens de consommation durables et +0,1% pour les biens de consommation non durables.

En subdivisant l'indice général des indices des prix à la production selon la destination, on constate une diminution de 1,8% pour le marché intérieur et une baisse de 1,1% pour les marchés extérieurs. Par rapport à mars de l'année précédente, l'indice des prix à la production de l'industrie à l'exclusion de la construction a diminué de 7,1%. L'indice des prix à la production pour le marché intérieur a baissé de 7,4%, pour les marchés extérieurs, on observe une diminution de 6,8%.

*
* *

*Mention de la source: **SPF Economie –Direction générale Statistiques***

Plus d'informations sur la conjoncture !

⇒ pour une vue globale de la conjoncture en Belgique et en Europe, consultez le portail conjoncturel (en 4 langues) :
<http://statbel.fgov.be/indicators>

⇒ Tous les renseignements méthodologiques peuvent être obtenus auprès de l'Unité Conjoncture.

⇒ Outre les indices des prix à la production, nous calculons beaucoup d'autres indicateurs : indices des heures travaillées, nouvelles commandes, masse salariale, nombre d'employés, coût de matériaux, prix à la production, permis de bâtir, chiffre d'affaires, etc.

Prix à la production

Indices bruts (2000=100)

Ensemble de l'industrie, à l'exclusion de la construction
Evolution des prix de la production écoulee

Marché global													
	Jan	Fév	Mars	Avril	Mai	Juin	Juil	Août	Sept	Oct	Nov	Déc	Moy. ann.
2007	113,6	113,8	114,7	114,9	115,7	115,9	116,4	116,5	116,9	118,4	120,5	121,3	116,5
2008	122,5	124,0	125,0	126,2	127,0	129,0	131,2	130,4	130,4	128,6	124,3	119,4	126,5
2009	119,0	117,8	116,1										
Marché intérieur													
	Jan	Fév	Mars	Avril	Mai	Juin	Juil	Août	Sept	Oct	Nov	Déc	Moy. ann.
2007	116,8	117,0	117,2	117,1	117,3	117,4	117,7	117,9	118,8	119,9	122,4	123,5	118,6
2008	125,6	127,4	128,9	129,5	130,8	132,7	134,0	132,9	133,1	131,7	128,8	125,1	130,0
2009	123,9	121,6	119,4										
Marché extérieur													
	Jan	Fév	Mars	Avril	Mai	Juin	Juil	Août	Sept	Oct	Nov	Déc	Moy. ann.
2007	109,8	110,0	111,3	111,8	113,0	113,3	113,8	113,9	114,0	115,8	117,6	118,1	113,5
2008	118,8	120,0	120,6	122,2	122,7	124,7	127,5	126,9	126,9	124,8	119,7	114,2	122,4
2009	114,2	113,7	112,4										

Indices bruts (2000=100)

Ensemble de l'industrie, à l'exclusion de la construction

Marché global

Marché intérieur

Marché extérieur

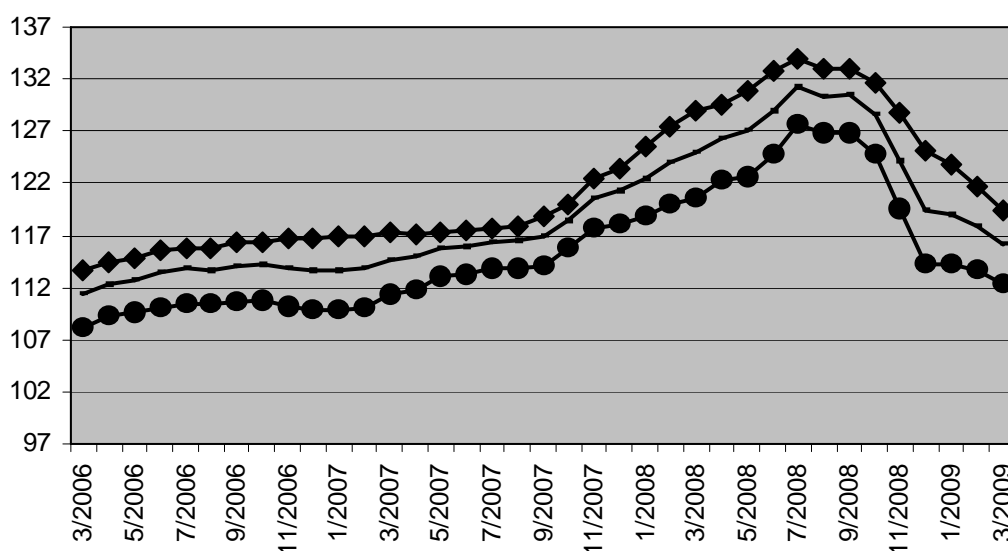

Branches d'activité / Grands regroupements industriels	Global	Inter.	Exter.
Ensemble de l'industrie, à l'exclusion de la construction	↘↘	↘↘	↘↘
Energie.	↘↘	↘↘	↘↘
Ensemble de l'industrie, à l'exclusion de l'énergie	↘↘	↘↘	↘↘
Biens intermédiaires	↘↘	↘↘	↘↘
Biens d'investissement	↘	↘↘	→
Biens de consommation durables	↗	↗	↗↗
Biens de consommation non-durables	→	→	↗
Industries extractives	↘	→	↘↘
Industries agricoles et alimentaires	↘	↘	↘
Textile, habillement, cuir et chaussure	↗	↗	↗
Papier et carton; édition et imprimerie	↘	→	↘↘
Industrie chimique, du caoutchouc et des plastiques	↘↘	↘	↘↘
Fabrications métalliques	↘↘	↘↘	↘
Cokéfaction, raffinage et industries nucléaires	↘↘	↘↘	↘↘
Produits minéraux non métalliques	↗	↗↗	↗
Métallurgie	↘↘	↘↘	↘↘
Meubles	↗	↗	↗↗
Électricité	↘↘	↘↘	↘↘

Indices bruts

↗↗ > 1%
↗ 0.2% à 1%
→ -0.2% à 0.2%
↘ -1% à -0.2%
↘↘ < -1%

Comparaison des trois derniers mois avec les trois mois précédents

Jeudi 24 juin 2009

Mai 2009 : Prix à la production +1,5%

En mai 2009, par rapport au mois précédent, **l'indice des prix à la production de l'industrie à l'exclusion de la construction** a augmenté de 1,5%. Une ventilation de ce chiffre entre l'énergie et les autres secteurs, donne une augmentation de 5,6% pour l'énergie et une diminution de 0,4% pour l'industrie à l'exclusion de l'énergie. Une subdivision plus poussée de l'industrie à l'exclusion de l'énergie, montre -0,6% pour les biens intermédiaires, à l'exclusion de l'énergie, -0,5% pour les biens d'investissement, -0,6% pour les biens de consommation durables et +0,0% pour les biens de consommation non durables.

En subdivisant l'indice général des indices des prix à la production selon la destination, on constate une augmentation de 0,5% pour le marché intérieur et un accroissement de 2,2% pour les marchés extérieurs. Par rapport à mai de l'année précédente, l'indice des prix à la production de l'industrie à l'exclusion de la construction a diminué de 6,4%. L'indice des prix à la production pour le marché intérieur a baissé de 8,6%, pour les marchés extérieurs, on observe une diminution de 4,8%.

*
* *

*Mention de la source: **SPF Economie –Direction générale Statistiques***

Plus d'informations sur la conjoncture !

⇒ pour une vue globale de la conjoncture en Belgique et en Europe, consultez le portail conjoncturel (en 4 langues) :
<http://statbel.fgov.be/indicators>

⇒ Tous les renseignements méthodologiques peuvent être obtenus auprès de l'Unité Conjoncture.

⇒ Outre les indices des prix à la production, nous calculons beaucoup d'autres indicateurs : indices des heures travaillées, nouvelles commandes, masse salariale, nombre d'employés, coût de matériaux, prix à la production, permis de bâtir, chiffre d'affaires, etc.

Prix à la production

Indices bruts (2000=100)
Ensemble de l'industrie, à l'exclusion de la construction
Evolution des prix de la production écoulee

Marché global													
	Jan	Fév	Mars	Avril	Mai	Juin	Juil	Août	Sept	Oct	Nov	Déc	Moy. ann.
2007	113,6	113,8	114,7	114,9	115,7	115,9	116,4	116,5	116,9	118,4	120,5	121,3	116,5
2008	122,5	124,0	125,0	126,2	127,0	129,0	131,2	130,4	130,4	128,6	124,3	119,4	126,5
2009	119,0	117,8	116,1	117,1	118,9								
Marché intérieur													
	Jan	Fév	Mars	Avril	Mai	Juin	Juil	Août	Sept	Oct	Nov	Déc	Moy. ann.
2007	116,8	117,0	117,2	117,1	117,3	117,4	117,7	117,9	118,8	119,9	122,4	123,5	118,6
2008	125,6	127,4	128,9	129,5	130,8	132,7	134,0	132,9	133,1	131,7	128,8	125,1	130,0
2009	123,9	121,8	119,2	118,9	119,6								
Marché extérieur													
	Jan	Fév	Mars	Avril	Mai	Juin	Juil	Août	Sept	Oct	Nov	Déc	Moy. ann.
2007	109,8	110,0	111,3	111,8	113,0	113,3	113,8	113,9	114,0	115,8	117,6	118,1	113,5
2008	118,8	120,0	120,6	122,2	122,7	124,7	127,5	126,9	126,9	124,8	119,7	114,2	122,4
2009	114,2	113,6	112,4	114,3	116,8								

Indices bruts (2000=100)
Ensemble de l'industrie, à l'exclusion de la construction

Marché global
—
Marché intérieur
—
Marché extérieur
—

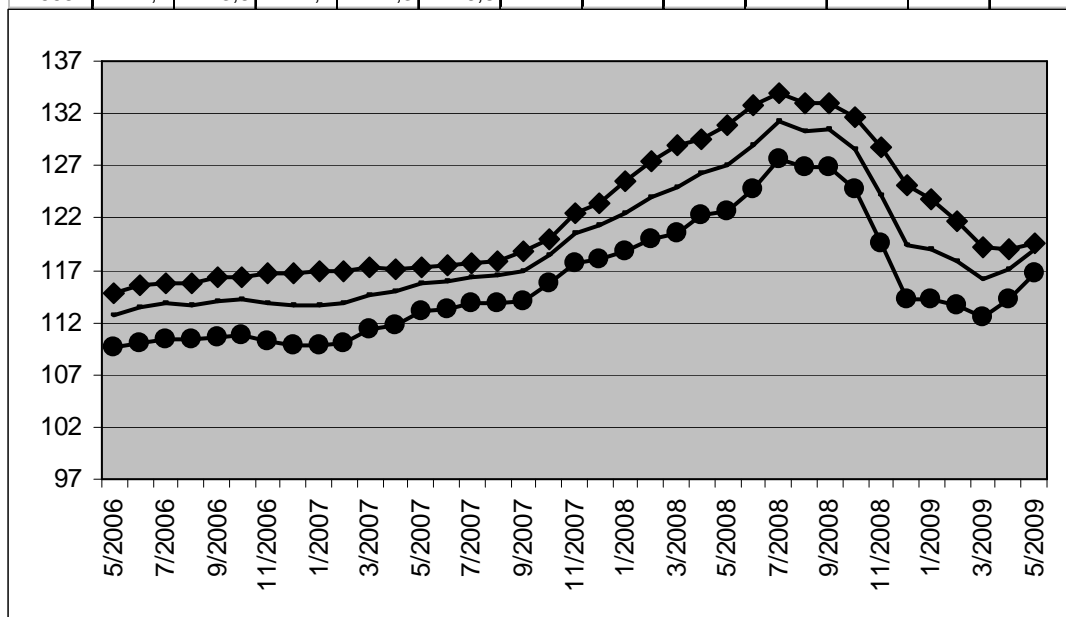

Indices bruts
↗↗ > 1%
↗ 0.2% à 1%
→ -0.2% à 0.2%
↘ -1% à -0.2%
↘↘ < -1%
Comparaison des trois derniers mois avec les trois mois précédents

Branches d'activité / Grands regroupements industriels	Global	Inter.	Exter.
Ensemble de l'industrie, à l'exclusion de la construction	↘↘	↘↘	↗
Energie.	↘↘	↘↘	↗↗
Ensemble de l'industrie, à l'exclusion de l'énergie	↘	↘	↘
Biens intermédiaires	↘	↘	↘↘
Biens d'investissement	↘↘	↘↘	↘
Biens de consommation durables	→	↗	↘
Biens de consommation non-durables	↗	↗	↗
Industries extractives	↘↘	↘	↘↘
Industries agricoles et alimentaires	↘	↘	↘
Textile, habillement, cuir et chaussure	↗↗	↗	↗↗
Papier et carton; édition et imprimerie	↗	↗↗	↘
Industrie chimique, du caoutchouc et des plastiques	↗↗	↗↗	↗↗
Fabrications métalliques	↘↘	↘↘	↘
Cokéfaction, raffinage et industries nucléaires	↗↗	↗↗	↗↗
Produits minéraux non métalliques	→	↘	→
Métallurgie	↘↘	↘↘	↘↘
Meubles	↗	↗	↗
Électricité	↘↘	↘↘	↘↘

Vendredi 31 juillet 2009

Juin 2009 : Prix à la production +1,0%

En juin 2009, par rapport au mois précédent, **l'indice des prix à la production de l'industrie à l'exclusion de la construction** a augmenté de 1,0%. Une ventilation de ce chiffre entre l'énergie et les autres secteurs, donne une augmentation de 2,7% pour l'énergie et une augmentation de 0,2% pour l'industrie à l'exclusion de l'énergie. Une subdivision plus poussée de l'industrie à l'exclusion de l'énergie, montre +0,3% pour les biens intermédiaires, à l'exclusion de l'énergie, +0,1% pour les biens d'investissement, +0,0% pour les biens de consommation durables et +0,0% pour les biens de consommation non durables.

En subdivisant l'indice général des indices des prix à la production selon la destination, on constate une augmentation de 0,5% pour le marché intérieur et un accroissement de 1,3% pour les marchés extérieurs. Par rapport à juin de l'année précédente, l'indice des prix à la production de l'industrie à l'exclusion de la construction a diminué de 6,9%. L'indice des prix à la production pour le marché intérieur a baissé de 9,5%, pour les marchés extérieurs, on observe une diminution de 5,1%.

*
* *

*Mention de la source: **SPF Economie –Direction générale Statistiques***

Plus d'informations sur la conjoncture !

⇒ pour une vue globale de la conjoncture en Belgique et en Europe, consultez le portail conjoncturel (en 4 langues) :
<http://statbel.fgov.be/indicators>

⇒ Tous les renseignements méthodologiques peuvent être obtenus auprès de l'Unité Conjoncture.

⇒ Outre les indices des prix à la production, nous calculons beaucoup d'autres indicateurs : indices des heures travaillées, nouvelles commandes, masse salariale, nombre d'employés, coût de matériaux, prix à la production, permis de bâtir, chiffre d'affaires, etc.

Prix à la production

Indices bruts (2000=100)

Ensemble de l'industrie, à l'exclusion de la construction
Evolution des prix de la production écoulee

Marché global													
	Jan	Fév	Mars	Avril	Mai	Juin	Juil	Août	Sept	Oct	Nov	Déc	Moy. ann.
2007	113,6	113,8	114,7	114,9	115,7	115,9	116,4	116,5	116,9	118,4	120,5	121,3	116,5
2008	122,5	124,0	125,0	126,2	127,0	129,0	131,2	130,4	130,4	128,6	124,3	119,4	126,5
2009	119,0	117,8	116,1	117,1	118,9	120,1							
Marché intérieur													
	Jan	Fév	Mars	Avril	Mai	Juin	Juil	Août	Sept	Oct	Nov	Déc	Moy. ann.
2007	116,8	117,0	117,2	117,1	117,3	117,4	117,7	117,9	118,8	119,9	122,4	123,5	118,6
2008	125,6	127,4	128,9	129,5	130,8	132,7	134,0	132,9	133,1	131,7	128,8	125,1	130,0
2009	123,9	121,8	119,2	118,9	119,6	120,2							
Marché extérieur													
	Jan	Fév	Mars	Avril	Mai	Juin	Juil	Août	Sept	Oct	Nov	Déc	Moy. ann.
2007	109,8	110,0	111,3	111,8	113,0	113,3	113,8	113,9	114,0	115,8	117,6	118,1	113,5
2008	118,8	120,0	120,6	122,2	122,7	124,7	127,5	126,9	126,9	124,8	119,7	114,2	122,4
2009	114,2	113,6	112,4	114,3	116,8	118,4							

Indices bruts (2000=100)

Ensemble de l'industrie, à l'exclusion de la construction

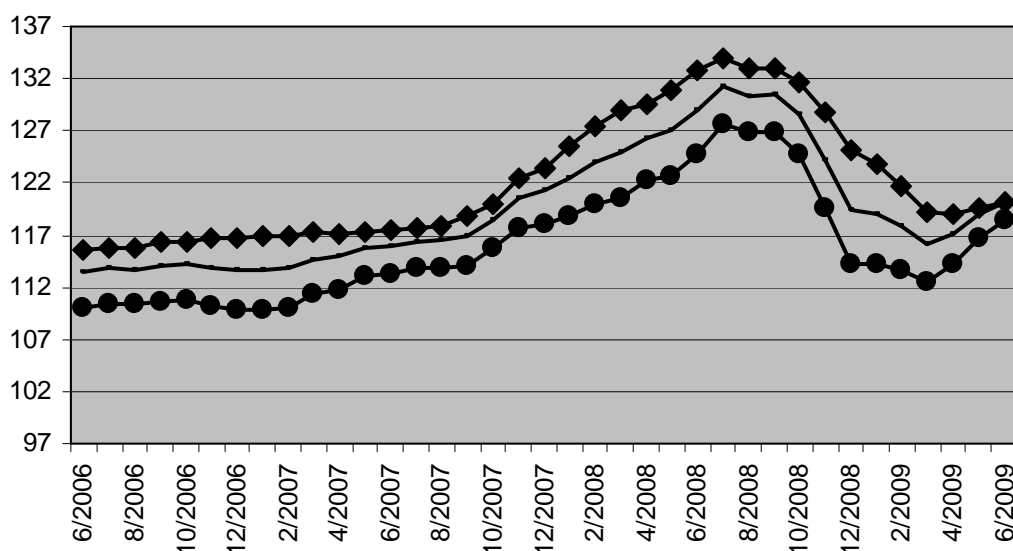

Marché global

Marché intérieur

Marché extérieur

Branches d'activité / Grands regroupements industriels

	Global	Inter.	Exter.
Ensemble de l'industrie, à l'exclusion de la construction	↗	↘↘	↗↗
Energie.	↗↗	↘↘	↗↗
Ensemble de l'industrie, à l'exclusion de l'énergie	↘	↘	↘
Biens intermédiaires	↘	→	↘
Biens d'investissement	↘↘	↘↘	→
Biens de consommation durables	↘	↗	↘
Biens de consommation non-durables	→	→	→
Industries extractives	↘	↘	↘
Industries agricoles et alimentaires	↘	↘	↘
Textile, habillement, cuir et chaussure	↗	→	↗
Papier et carton; édition et imprimerie	↗	↗	→
Industrie chimique, du caoutchouc et des plastiques	↗↗	↗↗	↗↗
Fabrications métalliques	↘↘	↘↘	↘
Cokéfaction, raffinage et industries nucléaires	↗↗	↗↗	↗↗
Produits minéraux non métalliques	↘	↘	→
Métallurgie	↘↘	↘↘	↘↘
Meubles	↗	↗	→
Électricité	↘↘	↘↘	↘↘

Indices bruts

↗↗ > 1%
↗ 0.2% à 1%
→ -0.2% à 0.2%
↘ -1% à -0.2%
↘↘ < -1%

Comparaison des trois derniers mois avec les trois mois précédents

Mercredi 30 septembre 2009

Août 2009 : Prix à la production +1,3%

En août 2009, par rapport au mois précédent, l'**indice des prix à la production de l'industrie à l'exclusion de la construction** a augmenté de 1,3%. Une ventilation de ce chiffre entre l'énergie et les autres secteurs, donne une augmentation de 3,5% pour l'énergie et une augmentation de 0,2% pour l'industrie à l'exclusion de l'énergie. Une subdivision plus poussée de l'industrie à l'exclusion de l'énergie, montre +0,2% pour les biens intermédiaires, à l'exclusion de l'énergie, +0,1% pour les biens d'investissement, -0,3% pour les biens de consommation durables et +0,0% pour les biens de consommation non durables.

En subdivisant l'indice général des indices des prix à la production selon la destination, on constate une augmentation de 0,9% pour le marché intérieur et un accroissement de 1,5% pour les marchés extérieurs. Par rapport à août de l'année précédente, l'indice des prix à la production de l'industrie à l'exclusion de la construction a diminué de 7,4%. L'indice des prix à la production pour le marché intérieur a baissé de 9,0%, pour les marchés extérieurs, on observe une diminution de 6,4%.

*
* *

*Mention de la source: **SPF Economie –Direction générale Statistiques***

Plus d'informations sur la conjoncture !

⇒ pour une vue globale de la conjoncture en Belgique et en Europe, consultez le portail conjoncturel (en 4 langues) :
<http://statbel.fgov.be/indicators>

⇒ Tous les renseignements méthodologiques peuvent être obtenus auprès de l'Unité Conjoncture.

⇒ Outre les indices des prix à la production, nous calculons beaucoup d'autres indicateurs : indices des heures travaillées, nouvelles commandes, masse salariale, nombre d'employés, coût de matériaux, prix à la production, permis de bâtir, chiffre d'affaires, etc.

Prix à la production

Indices bruts (2000=100)

Ensemble de l'industrie, à l'exclusion de la construction
Evolution des prix de la production écoulee

Marché global													
	Jan	Fév	Mars	Avril	Mai	Juin	Juil	Août	Sept	Oct	Nov	Déc	Moy. ann.
2007	113,6	113,8	114,7	114,9	115,7	115,9	116,4	116,5	116,9	118,4	120,5	121,3	116,5
2008	122,5	124,0	125,0	126,2	127,0	129,0	131,2	130,4	130,4	128,6	124,3	119,4	126,5
2009	119,0	117,8	116,1	117,1	118,9	120,1	119,2	120,7					
Marché intérieur													
	Jan	Fév	Mars	Avril	Mai	Juin	Juil	Août	Sept	Oct	Nov	Déc	Moy. ann.
2007	116,8	117,0	117,2	117,1	117,3	117,4	117,7	117,9	118,8	119,9	122,4	123,5	118,6
2008	125,6	127,4	128,9	129,5	130,8	132,7	134,0	132,9	133,1	131,7	128,8	125,1	130,0
2009	123,9	121,8	119,2	118,9	119,6	120,2	119,9	121,0					
Marché extérieur													
	Jan	Fév	Mars	Avril	Mai	Juin	Juil	Août	Sept	Oct	Nov	Déc	Moy. ann.
2007	109,8	110,0	111,3	111,8	113,0	113,3	113,8	113,9	114,0	115,8	117,6	118,1	113,5
2008	118,8	120,0	120,6	122,2	122,7	124,7	127,5	126,9	126,9	124,8	119,7	114,2	122,4
2009	114,2	113,6	112,4	114,3	116,8	118,4	117,0	118,8					

Indices bruts (2000=100)

Ensemble de l'industrie, à l'exclusion de la construction

Marché global

Marché intérieur

Marché extérieur

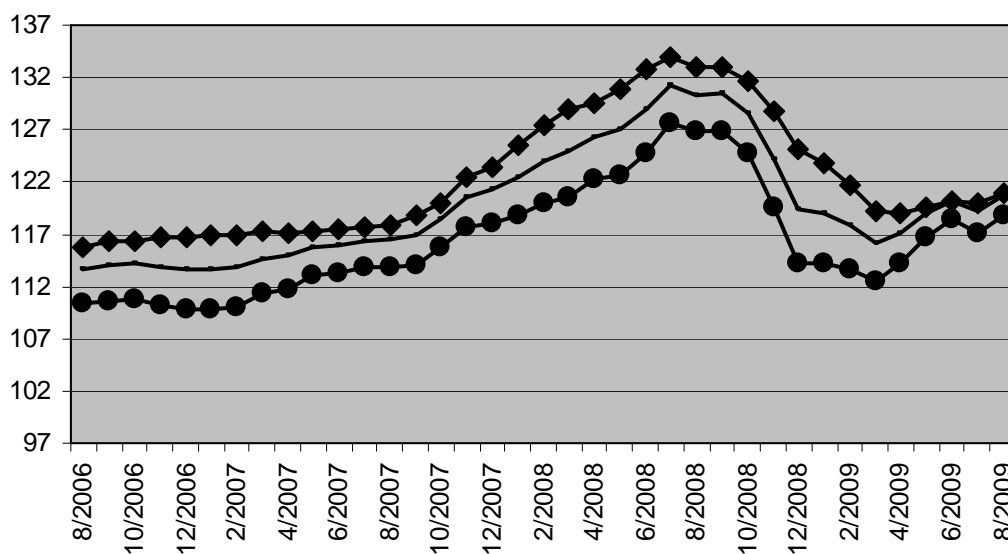

Branches d'activité / Grands regroupements industriels

	Global	Inter.	Exter.
Ensemble de l'industrie, à l'exclusion de la construction	↗↗	↗	↗↗
Energie.	↗↗	↗↗	↗↗
Ensemble de l'industrie, à l'exclusion de l'énergie	↗	↗	↗
Biens intermédiaires	↗	↗↗	↗
Biens d'investissement	→	↘	→
Biens de consommation durables	↘	→	↘
Biens de consommation non-durables	→	→	→
Industries extractives	→	→	→
Industries agricoles et alimentaires	→	→	→
Textile, habillement, cuir et chaussure	↘	→	↘
Papier et carton; édition et imprimerie	→	→	→
Industrie chimique, du caoutchouc et des plastiques	↗↗	↗↗	↗↗
Fabrications métalliques	→	→	→
Cokéfaction, raffinage et industries nucléaires	↗↗	↗↗	↗↗
Produits minéraux non métalliques	→	→	↗
Métallurgie	↘↘	↘↘	↘↘
Meubles	→	→	→
Électricité	↘	↘	↘

Indices bruts

↗↗ > 1%
↗ 0.2% à 1%
→ -0.2% à 0.2%
↘ -1% à -0.2%
↘↘ < -1%

Comparaison des trois derniers mois avec les trois mois précédents

Mercredi 28 octobre 2009

Septembre 2009 : Prix à la production -0,8%

En septembre 2009, par rapport au mois précédent, l'**indice des prix à la production de l'industrie à l'exclusion de la construction** a diminué de 0,8%. Une ventilation de ce chiffre entre l'énergie et les autres secteurs, donne une diminution de 1,8% pour l'énergie et une diminution de 0,3% pour l'industrie à l'exclusion de l'énergie. Une subdivision plus poussée de l'industrie à l'exclusion de l'énergie, montre -0,1% pour les biens intermédiaires, à l'exclusion de l'énergie, -1,1% pour les biens d'investissement, -0,2% pour les biens de consommation durables et +0,1% pour les biens de consommation non durables.

En subdivisant l'indice général des indices des prix à la production selon la destination, on constate une diminution de 0,4% pour le marché intérieur et une baisse de 1,0% pour les marchés extérieurs.

Par rapport à septembre de l'année précédente, l'indice des prix à la production de l'industrie à l'exclusion de la construction a diminué de 8,2%. L'indice des prix à la production pour le marché intérieur a baissé de 9,5%, pour les marchés extérieurs, on observe une diminution de 7,3%.

*
* *

*Mention de la source: **SPF Economie –Direction générale Statistiques***

Plus d'informations sur la conjoncture !

⇒ pour une vue globale de la conjoncture en Belgique et en Europe, consultez le portail conjoncturel (en 4 langues) :
<http://statbel.fgov.be/indicators>

⇒ Tous les renseignements méthodologiques peuvent être obtenus auprès de l'Unité Conjoncture.

⇒ Outre les indices des prix à la production, nous calculons beaucoup d'autres indicateurs : indices des heures travaillées, nouvelles commandes, masse salariale, nombre d'employés, coût de matériaux, prix à la production, permis de bâtir, chiffre d'affaires, etc.

Info Statistique: 02.277.55.04; info.stat@economie.fgov.be

<http://statbel.fgov.be>

Prix à la production

Indices bruts (2000=100)

Ensemble de l'industrie, à l'exclusion de la construction
Evolution des prix de la production écoulee

Marché global													
	Jan	Fév	Mars	Avril	Mai	Juin	Juil	Août	Sept	Oct	Nov	Déc	Moy. ann.
2007	113,6	113,8	114,7	114,9	115,7	115,9	116,4	116,5	116,9	118,4	120,5	121,3	116,5
2008	122,5	124,0	125,0	126,2	127,0	129,0	131,2	130,4	130,4	128,6	124,3	119,4	126,5
2009	119,0	117,8	116,1	117,1	118,9	120,1	119,2	120,7	119,7				
Marché intérieur													
	Jan	Fév	Mars	Avril	Mai	Juin	Juil	Août	Sept	Oct	Nov	Déc	Moy. ann.
2007	116,8	117,0	117,2	117,1	117,3	117,4	117,7	117,9	118,8	119,9	122,4	123,5	118,6
2008	125,6	127,4	128,9	129,5	130,8	132,7	134,0	132,9	133,1	131,7	128,8	125,1	130,0
2009	123,9	121,8	119,2	118,9	119,6	120,2	119,9	121,0	120,4				
Marché extérieur													
	Jan	Fév	Mars	Avril	Mai	Juin	Juil	Août	Sept	Oct	Nov	Déc	Moy. ann.
2007	109,8	110,0	111,3	111,8	113,0	113,3	113,8	113,9	114,0	115,8	117,6	118,1	113,5
2008	118,8	120,0	120,6	122,2	122,7	124,7	127,5	126,9	126,9	124,8	119,7	114,2	122,4
2009	114,2	113,6	112,4	114,3	116,8	118,4	117,0	118,8	117,6				

Indices bruts (2000=100)

Ensemble de l'industrie, à l'exclusion de la construction

Marché global

Marché intérieur

Marché extérieur

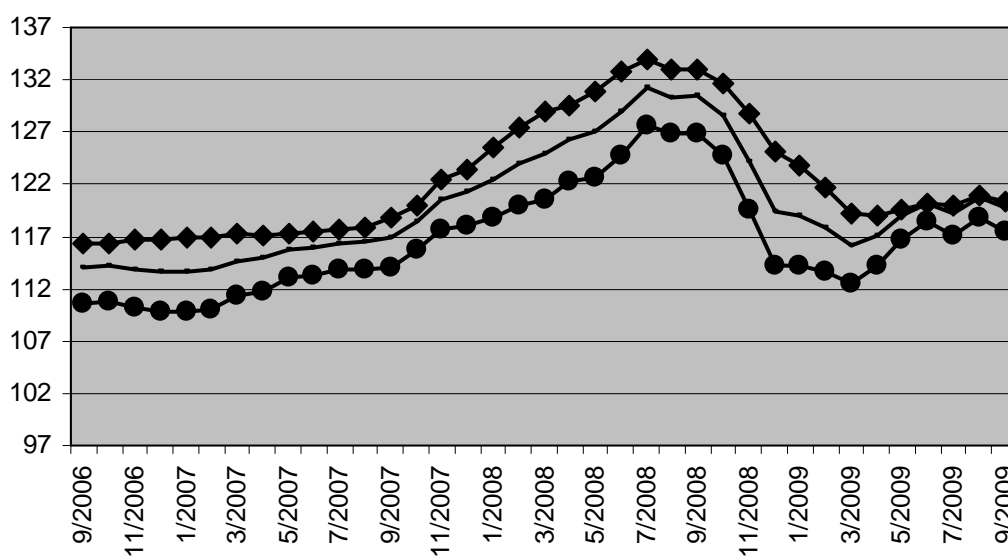

Indices bruts

- ↗ > 1%
- ↖ 0.2% à 1%
- -0.2% à 0.2%
- ↘ -1% à -0.2%
- ↙ < -1%

Comparaison des trois derniers mois avec les trois mois précédents

Branches d'activité / Grands regroupements industriels

	Global	Inter.	Exter.
Ensemble de l'industrie, à l'exclusion de la construction	↗	↗	↗↗
Energie.	↗↗	↗	↗↗
Ensemble de l'industrie, à l'exclusion de l'énergie	↗	↗	↗
Biens intermédiaires	↗↗	↗↗	↗↗
Biens d'investissement	→	↗	↘
Biens de consommation durables	↘	→	↘
Biens de consommation non-durables	→	↗	→
Industries extractives	→	→	→
Industries agricoles et alimentaires	→	→	→
Textile, habillement, cuir et chaussure	→	→	→
Papier et carton; édition et imprimerie	→	→	→
Industrie chimique, du caoutchouc et des plastiques	↗↗	↗↗	↗↗
Fabrications métalliques	→	↗	↘
Cokéfaction, raffinage et industries nucléaires	↗↗	↗↗	↗↗
Produits minéraux non métalliques	↗	→	↗
Métallurgie	↘	→	↘
Meubles	→	→	→
Électricité	→	→	↘

Jeudi 26 novembre 2009

Octobre 2009 : Prix à la production -0,2%

En octobre 2009, par rapport au mois précédent, **l'indice des prix à la production de l'industrie à l'exclusion de la construction** a diminué de 0,2%. Une ventilation de ce chiffre entre l'énergie et les autres secteurs, donne une augmentation de 0,3% pour l'énergie et une diminution de 0,4% pour l'industrie à l'exclusion de l'énergie. Une subdivision plus poussée de l'industrie à l'exclusion de l'énergie, montre -1,3% pour les biens intermédiaires, à l'exclusion de l'énergie, +1,1% pour les biens d'investissement, -0,1% pour les biens de consommation durables et -0,3% pour les biens de consommation non durables.

En subdivisant l'indice général des indices des prix à la production selon la destination, on constate un statu quo (+0,0%) pour le marché intérieur et une baisse de 0,3% pour les marchés extérieurs.

Par rapport à octobre de l'année précédente, l'indice des prix à la production de l'industrie à l'exclusion de la construction a diminué de 7,1%. L'indice des prix à la production pour le marché intérieur a baissé de 8,5%, pour les marchés extérieurs, on observe une diminution de 6,1%.

*
* *

*Mention de la source: **SPF Economie –Direction générale Statistiques***

Plus d'informations sur la conjoncture !

⇒ pour une vue globale de la conjoncture en Belgique et en Europe, consultez le portail conjoncturel (en 4 langues) :
<http://statbel.fgov.be/indicators>

⇒ Tous les renseignements méthodologiques peuvent être obtenus auprès de l'Unité Conjoncture.

⇒ Outre les indices des prix à la production, nous calculons beaucoup d'autres indicateurs : indices des heures travaillées, nouvelles commandes, masse salariale, nombre d'employés, coût de matériaux, prix à la production, permis de bâtir, chiffre d'affaires, etc.

Info Statistique: 02.277.55.04; info.stat@economie.fgov.be

<http://statbel.fgov.be>

Prix à la production

Indices bruts (2000=100)

Ensemble de l'industrie, à l'exclusion de la construction
Evolution des prix de la production écoulee

Marché global													
	Jan	Fév	Mars	Avril	Mai	Juin	Juil	Août	Sept	Oct	Nov	Déc	Moy. ann.
2007	113,6	113,8	114,7	114,9	115,7	115,9	116,4	116,5	116,9	118,4	120,5	121,3	116,5
2008	122,5	124,0	125,0	126,2	127,0	129,0	131,2	130,4	130,4	128,6	124,3	119,4	126,5
2009	119,0	117,8	116,1	117,1	118,9	120,1	119,2	120,7	119,7	119,5			
Marché intérieur													
	Jan	Fév	Mars	Avril	Mai	Juin	Juil	Août	Sept	Oct	Nov	Déc	Moy. ann.
2007	116,8	117,0	117,2	117,1	117,3	117,4	117,7	117,9	118,8	119,9	122,4	123,5	118,6
2008	125,6	127,4	128,9	129,5	130,8	132,7	134,0	132,9	133,1	131,7	128,8	125,1	130,0
2009	123,9	121,8	119,2	118,9	119,6	120,2	119,9	121,0	120,4	120,4			
Marché extérieur													
	Jan	Fév	Mars	Avril	Mai	Juin	Juil	Août	Sept	Oct	Nov	Déc	Moy. ann.
2007	109,8	110,0	111,3	111,8	113,0	113,3	113,8	113,9	114,0	115,8	117,6	118,1	113,5
2008	118,8	120,0	120,6	122,2	122,7	124,7	127,5	126,9	126,9	124,8	119,7	114,2	122,4
2009	114,2	113,6	112,4	114,3	116,8	118,4	117,0	118,8	117,6	117,2			

Indices bruts (2000=100)

Ensemble de l'industrie, à l'exclusion de la construction

Marché global

Marché intérieur

Marché extérieur

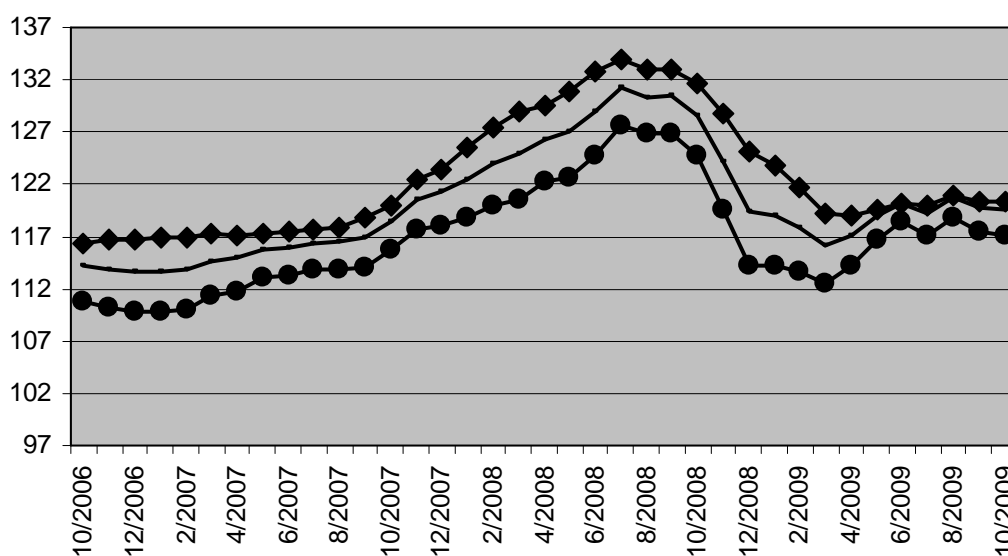

Branches d'activité / Grands regroupements industriels

	Global	Inter.	Exter.
Ensemble de l'industrie, à l'exclusion de la construction	↗	↗	↗
Energie.	↗	↗↗	↗
Ensemble de l'industrie, à l'exclusion de l'énergie	↗	↗	→
Biens intermédiaires	↗	↗	↗
Biens d'investissement	→	↗	↘
Biens de consommation durables	↘	→	↘
Biens de consommation non-durables	→	→	→
Industries extractives	→	→	→
Industries agricoles et alimentaires	↘	↘	↘
Textile, habillement, cuir et chaussure	↗	↗	↗
Papier et carton; édition et imprimerie	→	→	→
Industrie chimique, du caoutchouc et des plastiques	↗↗	↗↗	↗
Fabrications métalliques	→	↗	↘
Cokéfaction, raffinage et industries nucléaires	↗↗	↗↗	↗↗
Produits minéraux non métalliques	↗	→	↗
Métallurgie	↗	↗	↗
Meubles	→	→	→
Électricité	→	→	→

Indices bruts

↗↗ > 1%
↗ 0.2% à 1%
→ -0.2% à 0.2%
↘ -1% à -0.2%
↘↘ < -1%

Comparaison des trois derniers mois avec les trois mois précédents