

Mars 2000 : entrées de commandes en hausse

confirmation de l'amélioration conjoncturelle

Les **nouvelles commandes** (bruts) de mars 2000 montrent, pour la Belgique, par rapport à mars de l'année précédente, une évolution de + 14,3% pour l'industrie chimique, de + 7,9% pour les fabrications métalliques et de -5,7% pour la construction. La **tendance** des trois derniers mois comparés aux trois mois précédents est de + 1,2% pour l'industrie chimique, de + 2,0% pour les fabrications métalliques et de - 2,1% pour la construction; pour la Flandre, on constate des changements de tendance de + 1,9% (industrie chimique), de + 2,2% (fabrications métalliques) et de - 2,1% (construction), et pour la Wallonie de + 30,4% (industrie chimique), de - 1,7% (fabrications métalliques) et de -1,6% (construction).

La tendance de presque tous les secteurs de l'industrie est en hausse, de façon un peu plus marquée en Flandre qu'en Wallonie. La construction, d'autre part, poursuit une baisse entamée depuis plusieurs années, ce qui semble contredire l'augmentation de la production de la construction.

Indices bruts (1995=100)
Indices de volume des entrées de commandes

	Jan	Fév	Mars	Avril	Mai	Juin	Juil	Août	Sept	Oct	Nov	Déc	Année
Industrie chimique													
1999	119,1	115,3	132,1	112,2	114,2	125,6	85,5	116,2	132,4	149,5	144,1	125,6	122,7
2000	126,2	138,1	151										
Fabrications métalliques													
1999	92,6	94,4	118,4	108	100	119,2	96,9	92	116,6	110,3	111,1	124,3	107,0
2000	98,3	109,3	127,7										
Construction													
1999	55,4	59	66,2	62,3	62	72,1	42,9	69,1	67,7	66	69,8	74,9	64,0
2000	48,3	49,5	62,4										

Tendance (1995 = 100)
Après élimination des variations saisonnières et accidentelles

Industrie chimique :
Fabrications métalliques :
Construction :

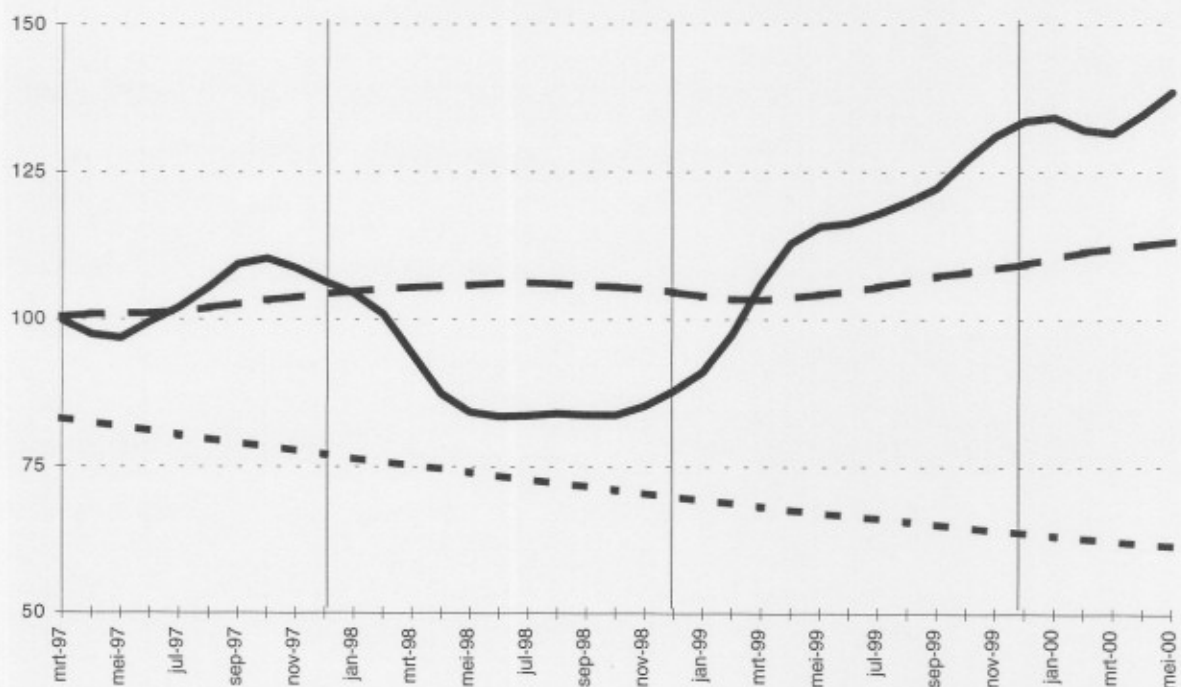

Evolution de la tendance
Comparaison des trois derniers mois avec les trois mois précédents

↗ > 2.5%
↘ 0.5% à 2.5%
→ -0.5% à 0.5%
↘ -2.5% à -0.5%
↘ < -2.5%



Ministère des Affaires Économiques

Branches d'activité / Grands regroupements industriels	Belgique	Flandre	Wallonie	Bruxelles
Textile	↗	↗	↘	↗
Habillement et fourrures	↘	→	↗	↘
Papier et carton	↗	↗	↗	↗
Industrie chimique	↗	↗	↗	→
Métallurgie	↗	↗	→	→
Fabrications métalliques	↗	↗	↘	↗
Travail des métaux	↗	↗	↗	↘
Machines et équipements	↗	↗	↗	↘
Equipements électriques et électroniques	→	↗	↘	↗
Véhicules automobiles, remorques et semi-remorques	↗	↗	→	↘
Autres matériels de transport	↘	↘	↘	↘
Construction	↘	↘	↘	→

Avril 2000 : entrées de commandes en hausse confirmation de l'amélioration conjoncturelle

Les **nouvelles commandes** (bruts) d'avril 2000 montrent, pour la Belgique, par rapport à avril de l'année précédente, une évolution de +26,8% pour l'industrie chimique et de +10,5% pour les fabrications métalliques. La **tendance** des trois derniers mois comparés aux trois mois précédents est de +3,7% pour l'industrie chimique et de +4,5% pour les fabrications métalliques ; pour la Flandre, on constate des changements de tendance de +3,3% (industrie chimique) et de +3,0% (fabrications métalliques), et pour la Wallonie de +3,3% (industrie chimique) et d'un statu quo (fabrications métalliques).

	Jan	Fév	Mars	Avril	Mai	Juin	Juil	Août	Sept	Oct	Nov	Déc	Année
Industrie chimique													
1999	119,1	115,3	132,1	112,2	114,2	125,6	85,5	116,2	132,4	149,5	144,1	125,6	122,7
2000	137,4	144	155,5	142,3									
Fabrications métalliques													
1999	92,6	94,4	118,4	108	100	119,2	96,9	92	116,6	110,3	111,1	124,3	107,0
2000	99,5	111,1	133,5	119,4									

Indices bruts (1995=100)
Indices de volume des entrées de commandes

Tendance (1995=100)
Après élimination des variations saisonnières et accidentelles

Industrie chimique : —
Fabrications métalliques : - - -

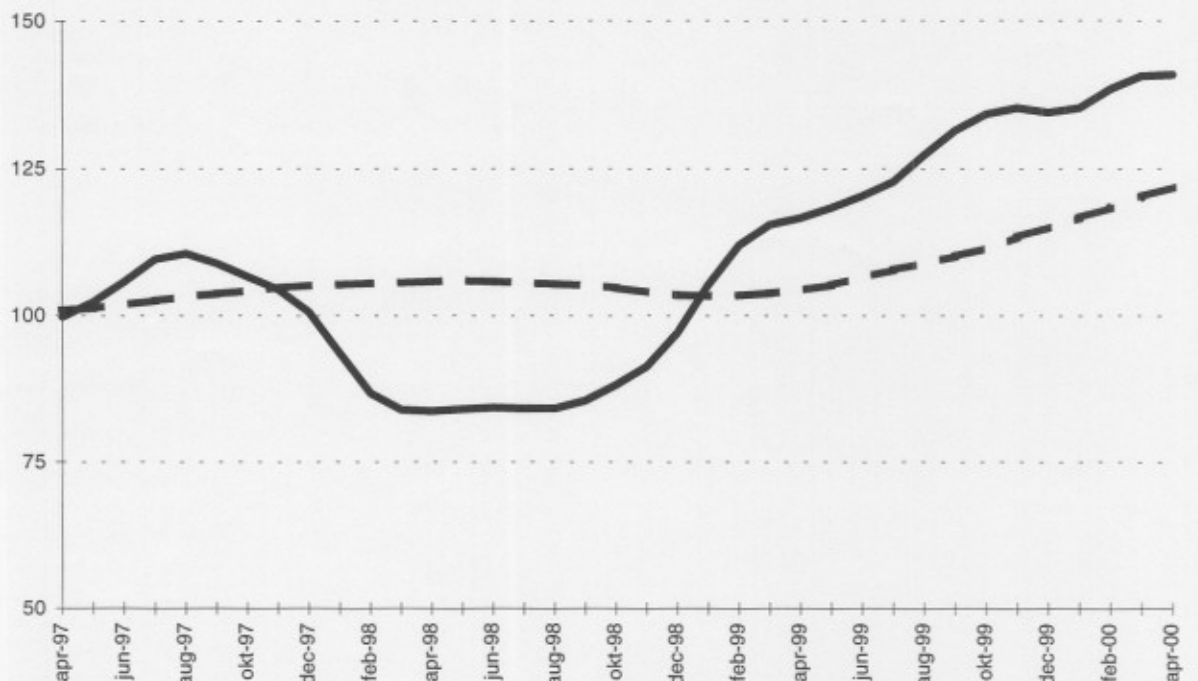

Evolution de la tendance
Comparaison des trois derniers mois avec les trois mois précédents

↗ > 2.5%
↘ 0.5% à 2.5%
→ -0.5% à 0.5%
↖ -2.5% à -0.5%
↙ < -2.5%

Branches d'activité / Grands regroupements industriels	Belgique	Flandre	Wallonie	Bruxelles
Textile	→	→	↗	→
Habillement et fourrures	↘	→	↗	↘
Papier et carton	↗	↗	↗	↗
Industrie chimique	↗	↗	↗	→
Métallurgie	↗	↗	↗	→
Fabrications métalliques	↗	↗	→	↗
Travail des métaux	↗	→	→	↘
Machines et équipements	↗	→	↗	↘
Equipements électriques et électroniques	↗	↗	↘	↗
Véhicules automobiles, remorques et semi-remorques	↗	↗	↗	↗
Autres matériels de transport	↗	↗	↗	↗

Mai 2000 : entrées de commandes en hausse de 22,4% confirmation de la haute conjoncture

Pour la Belgique, les **nouvelles commandes** (bruts) de l'industrie et de la construction produisant sur commande ont augmenté de 22,4% en mai 2000 par rapport à mai de l'année précédente. La **tendance** des trois derniers mois comparés aux trois mois précédents montre une forte hausse (3,2%) pour le pays entier. Au niveau régional, les entrées de commandes de la Flandre ont augmenté de 3,1%, en Wallonie on constate une augmentation de 5,6%. En ce qui concerne les secteurs principaux, les changements de tendance sont de 8,5% pour l'industrie chimique, de 3,6% pour les fabrications métalliques et de 1,8% pour la construction. La forte augmentation soutenue des entrées de commandes dans tous les secteurs (à l'exception du textile et de l'habillement, - 0,7%) et dans toutes les régions, ne laisse encore entrevoir aucun fléchissement de la haute conjoncture dans les mois à venir.

Indices bruts (1995=100)
 Indices de volume des entrées de commandes

	Jan	Fév	Mars	Avril	Mai	Juin	Juil	Août	Sept	Oct	Nov	Déc	Année
Industrie produisant sur commande													
1999	98,3	100,5	118,8	108,3	105,2	119,2	104	101,9	121,4	125,5	119,5	117,9	111,7
2000	113,7	125,3	140,3	124,2	133,6								
Construction													
1999	75,7	80,9	87,2	84,8	85,4	97,3	63,5	93,7	92,7	92,6	95,2	100,8	87,5
2000	84,6	80,3	101	81,3	89,3								

Indices désaisonnalisés (1995=100)
 Après élimination des variations saisonnières

	Jan	Fév	Mars	Avril	Mai	Juin	Juil	Août	Sept	Oct	Nov	Déc	Année
Industrie produisant sur commande													
1999	103,2	102,3	107,5	107,8	105,7	110,2	111	113,9	115,3	116,6	120,7	123,5	111,5
2000	121,2	126,3	127,5	126,9	132,7								
Construction													
1999	83,6	87,2	81,2	84	84,1	86,4	88,7	91,7	86,2	87	92,7	95,3	87,3
2000	92	87,2	94,2	82,3	88,6								

Tendance (1995=100)
 Après élimination des variations saisonnières et accidentelles

Industrie et construction :
 ————
Fabrications métalliques :
 - - - - -
Chimie :
 ······
Construction :
 - · - · - ·

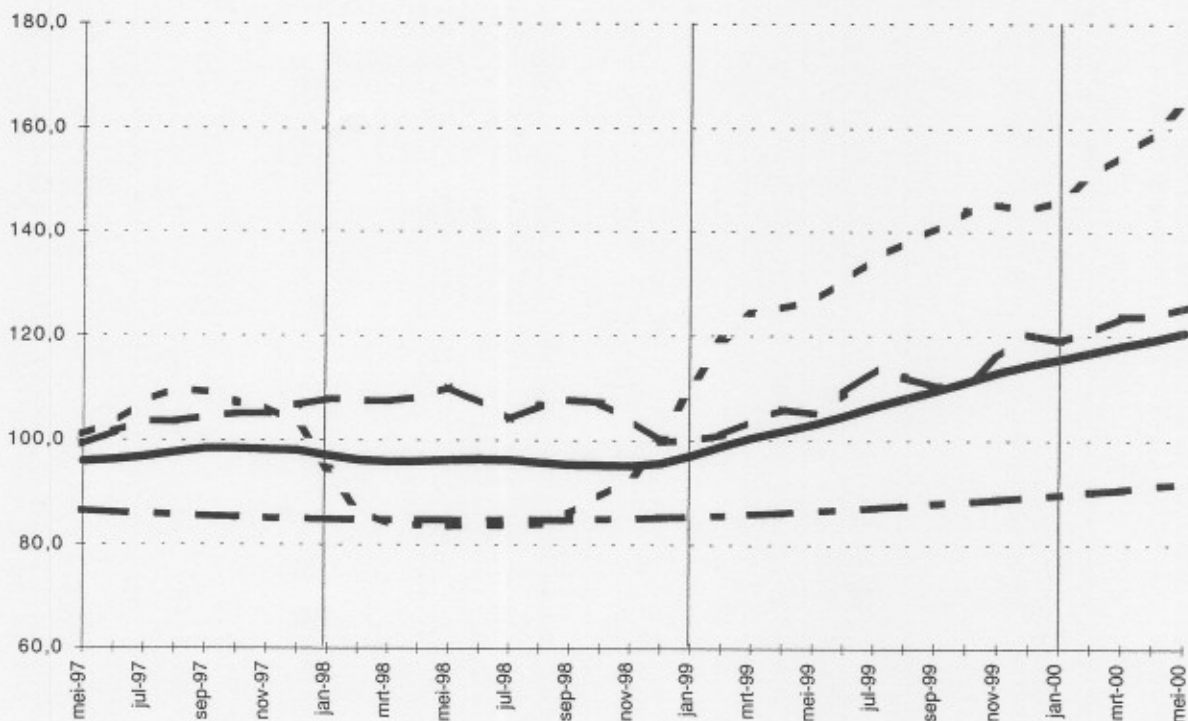

Evolution de la tendance
 Comparaison des trois derniers mois avec les trois mois précédents

↗ > 2.5%
 ↘ 0.5% à 2.5%
 → -0.5% à 0.5%
 ↙ -2.5% à -0.5%
 ↘ < -2.5%

Branches d'activité / Grands regroupements industriels	Belgique	Flandre	Wallonie	Bruxelles
Industrie et construction produisant sur commande	↗	↗	↗	↗
Industrie produisant sur commande	↗	↗	↗	↗
Textile et habillement	↘	↘	↘	↘
Textile	↘	↘	↘	↘
Habillement et fourrures	↘	↘	↘	↘
Papier et carton	↗	↗	↗	↗
Industrie chimique	↗	↗	↗	↗
Métallurgie	↗	→	↗	→
Fabrications métalliques	↗	↗	↗	→
Travail des métaux	↗	↘	↗	→
Machines et équipements	↗	↗	↗	↘
Équipements électriques et électroniques	↗	↗	↘	↗
Matériel de transport	↗	↘	↗	↘
Construction	↘	↗	↘	↘

Jun 2000: entrées de commandes en hausse de 1,4%

La haute conjoncture se poursuit

Pour la Belgique, les **nouvelles commandes** (bruts) de l'industrie et de la construction produisant sur commande ont augmenté de 1,4% en juin 2000 par rapport à juin de l'année précédente. La **tendance** des trois derniers mois comparés aux trois mois précédents montre une hausse (1,0%) pour le pays entier. Au niveau régional, les entrées de commandes de la Flandre ont augmenté de 0,9%, en Wallonie on constate une augmentation de 5,6%. En ce qui concerne les secteurs principaux, les changements de tendance sont de 5,2% pour l'industrie chimique, de -1,3% pour les fabrications métalliques et de -0,7% pour la construction. L'aperçu des secteurs montre que les secteurs en hausse et ceux en baisse se tiennent plus ou moins en équilibre. La diminution des entrées de commandes de la construction et de certains autres secteurs est probablement due aux vacances d'été plutôt qu'à un affaiblissement de la conjoncture.

Indices bruts (1995=100)
Indices de volume des entrées de commandes

	Jan	Fév	Mars	Avril	Mai	Juin	Juil	Août	Sept	Oct	Nov	Déc	Année
Industrie produisant sur commande													
1999	98,3	100,5	118,8	108,3	105,2	119,2	104	101,9	121,4	125,5	119,5	117,9	111,7
2000	113,7	125,3	140,3	124	133,8	124,7							
Construction													
1999	75,7	80,9	87,2	84,8	85,4	97,3	63,5	93,7	92,7	92,6	95,2	100,8	87,5
2000	84,6	80,3	101	81,2	86,4	86,1							

Indices désaisonnalisés (1995=100)
Après élimination des variations saisonnières

	Jan	Fév	Mars	Avril	Mai	Juin	Juil	Août	Sept	Oct	Nov	Déc	Année
Industrie produisant sur commande													
1999	102,9	101,9	107	107,2	104,5	113,6	112	114,7	115,7	116,7	120,3	122,7	111,6
2000	119,9	124,4	125	123,8	129,4	123,4							
Construction													
1999	83	86,5	80,4	80,1	83,7	89,4	89,6	92,6	86,9	87,6	93,2	95,6	87,4
2000	91,3	86,4	93,2	76,5	85,2	79,6							

Tendance (1995 = 100)
Après élimination des variations saisonnières et accidentelles

Industrie et construction :

Fabrications métalliques :

Chimie :

Construction :

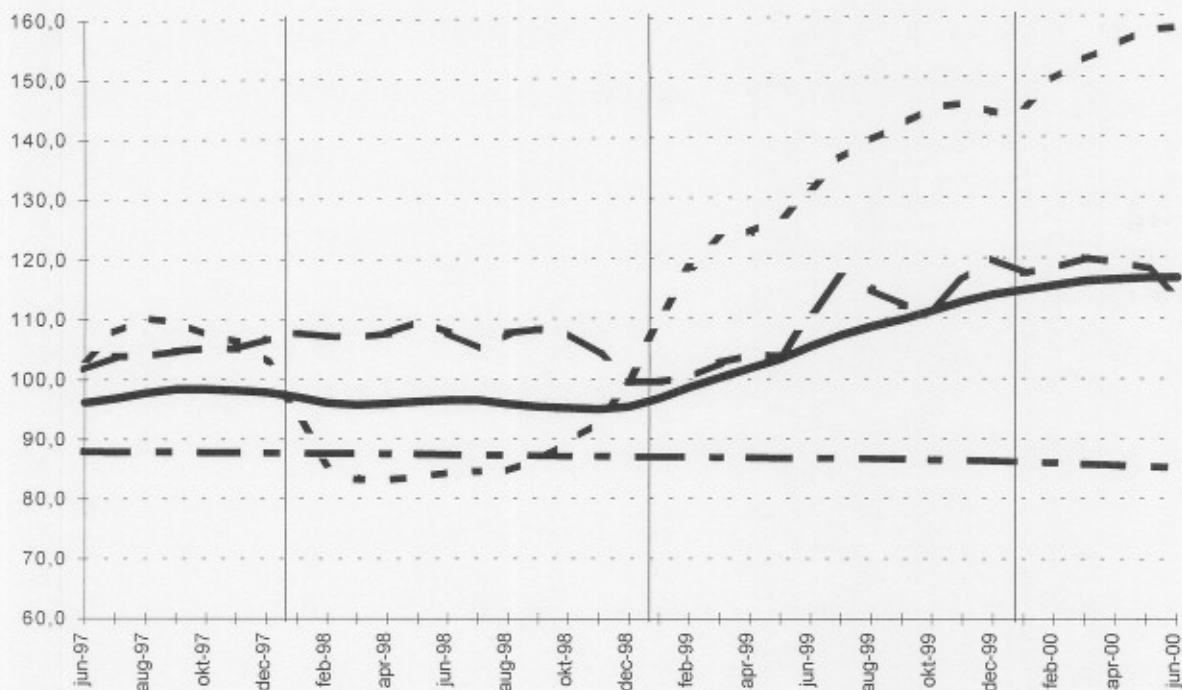

Evolution de la tendance
Comparaison des trois derniers mois avec les trois mois précédents

↗ > 2.5%

↘ 0.5% à 2.5%

→ -0.5% à 0.5%

↙ -2.5% à -0.5%

↘ < -2.5%

Branches d'activité	Belgique	Flandre	Wallonie	Bruxelles
Industrie et construction produisant sur commande	↗	↗	↗↗	↗↗
Industrie produisant sur commande	↗	↗↗	↗↗	↗↗
Textile et habillement	↘	↗	→	↘↘
Textile	↗	↗↗	↗	↗↗
Habillement et fourures	↘↘	↘	↘↘	↘↘
Papier et carton	↗↗	↗↗	↗	↗↗
Industrie chimique	↗↗	↗↗	↘↘	→
Métallurgie	↘↘	↘↘	↗↗	→
Fabrications métalliques	↘	→	↘	↘
Travail des métaux	↗	↗	↗	↘
Machines et équipements	→	↘	↗	↘↘
Equipements électriques et électroniques	↗↗	↗↗	↘↘	↗↗
Matériel de transport	↘	↘	↗↗	↘↘
Construction	↘	→	↗	↘↘



Institut national de Statistique
Indicateurs Conjoncturels
tél (32)(2)5486571
fax (32)(2)5486831
web.statbel.fgov.be

Juillet 2000: entrées de commandes en hausse de 5,2%

La haute conjoncture se poursuit

Pour la Belgique, les **nouvelles commandes** (bruts) de l'industrie et de la construction produisant sur commande ont augmenté de 5,2% en juillet 2000 par rapport à juillet de l'année précédente. La **tendance** des trois derniers mois comparés aux trois mois précédents montre un statu quo (0,3%) pour le pays entier. Au niveau régional, les entrées de commandes de la Flandre restent statu quo(0,1%), en Wallonie on constate une augmentation de 1,1%. En ce qui concerne les secteurs principaux, les changements de tendance sont de 4,9% pour l'industrie chimique, de 0,3% pour les fabrications métalliques et de 1,3% pour la construction. La tendance de l'industrie et de la construction montre une augmentation moins forte. Néanmoins, les valeurs indiquent que la conjoncture reste orienter à la hausse.

Indices bruts (1995=100)
Indices de volume des entrées de commandes

	Jan	Fév	Mars	Avril	Mai	Juin	Juil	Août	Sept	Oct	Nov	Déc	Année
Industrie produisant sur commande													
1999	98,3	100,5	118,8	108,3	105,2	119,2	104	101,9	121,4	125,5	119,5	117,9	111,7
2000	113,7	125,3	140,3	124	134,4	126,5	110,7						
Construction													
1999	75,7	80,9	87,2	84,8	85,4	97,3	63,5	93,7	92,7	92,6	95,2	100,8	87,5
2000	84,6	80,3	101	81,2	89,2	88,9	64						
Indices désaisonnalisés (1995=100) Après élimination des variations saisonnières													
Industrie produisant sur commande													
1999	102,9	101,9	106,9	107,1	104,2	112,9	113	115	115,9	116,8	120,4	122,6	111,6
2000	119,8	124,1	124,7	123,3	128,9	123,3	124,6						
Construction													
1999	83,4	87,1	81	80,7	83,8	89,6	89,2	91,9	86,3	87,1	92,8	95,3	87,4
2000	91,8	87	94	77,2	88,1	82,8	90						

Tendance (1995 = 100)
Après élimination des variations saisonnières et accidentelles

Industrie et construction :
Fabrications métalliques :
Chimie :
Construction :

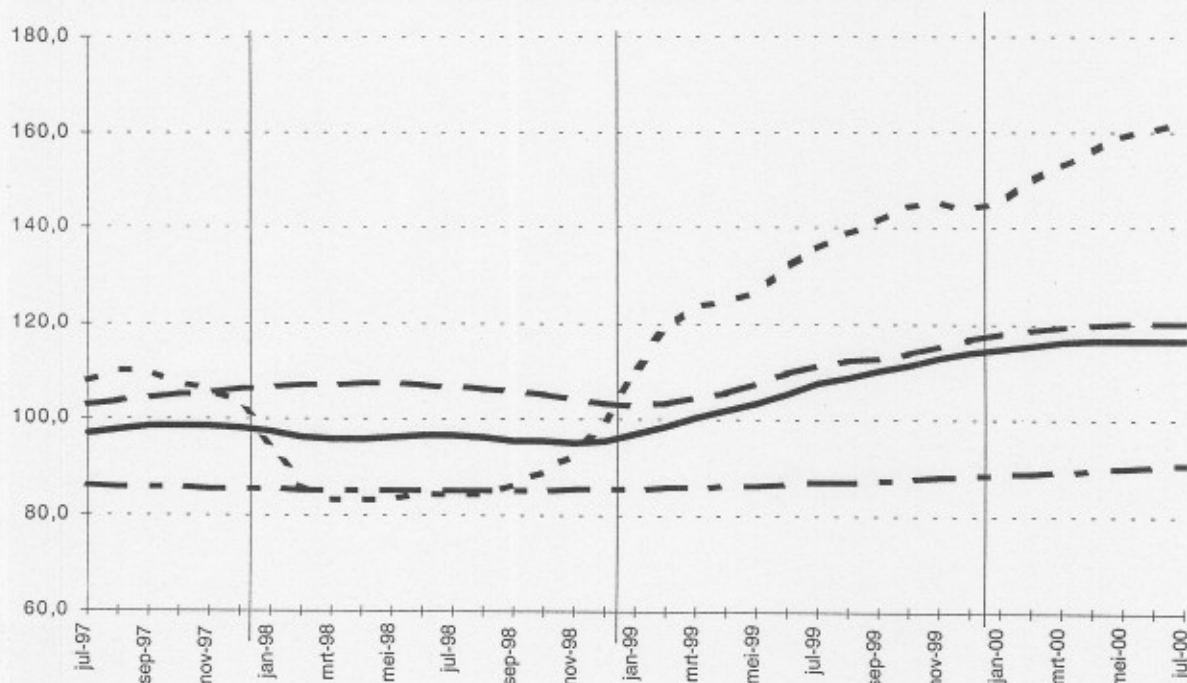

Evolution de la tendance
Comparaison des trois derniers mois avec les trois mois précédents

↗ > 2.5%
↘ 0.5% à 2.5%
→ -0.5% à 0.5%
↖ -2.5% à -0.5%
↙ < -2.5%

Branches d'activité	Belgique	Flandre	Wallonie	Bruxelles
Industrie et construction produisant sur commande	→	→	↗	↗
Industrie produisant sur commande	↗	↗	↗	↗
Textile et habillement	↘	↗	↘	↘
Textile	→	↗	↘	↘
Habillement et fourrures	↘	↘	↘	↘
Papier et carton	↗	↗	↘	↗
Industrie chimique	↗	↗	→	→
Métallurgie	↘	↘	↗	→
Fabrications métalliques	→	↗	↗	↗
Travail des métaux	↗	↗	→	↗
Machines et équipements	↗	↗	↗	↘
Equipements électriques et électroniques	↗	↗	↘	↗
Matériel de transport	↘	↗	↗	↘
Construction	↗	↗	→	↘



Ministère des Affaires Économiques

Août 2000 : entrées de commandes en hausse de 12,4%

Pas de signes d'affaiblissement conjoncturel

Pour la Belgique, les **nouvelles commandes** (bruts) de l'industrie et de la construction produisant sur commande ont augmenté de 12,4% en août 2000 par rapport à août de l'année précédente. La **tendance** des trois derniers mois comparés aux trois mois précédents montre une hausse (1,2%) pour le pays entier. Au niveau régional, les entrées de commandes de la Flandre ont augmenté de 0,3%, en Wallonie on constate une augmentation de 0,4%. En ce qui concerne les secteurs principaux, les changements de tendance sont de +4,8% pour l'industrie chimique, de +2,0% pour les fabrications métalliques et de -0,8% pour la construction.

L'aperçu des secteurs montre ceux-ci orientés majoritairement à la hausse ; deux secteurs seulement baissent : l'habillement et la construction. Pour le secteur de l'habillement (- 3,4%), il s'agit de la suite de la diminution de l'activité en Belgique, conséquence des délocalisations. La baisse de la construction de 0,8%, bien que légère, est une confirmation de l'affaiblissement du secteur depuis le début de l'année, apparue également dans d'autres indicateurs.

Indices bruts (1995=100)
 Indices de volume des entrées de commandes

	Jan	Fév	Mars	Avril	Mai	Juin	Juil	Août	Sept	Oct	Nov	Déc	Année
Industrie produisant sur commande													
1999	98,3	100,5	118,8	108,3	105,2	119,2	104	101,9	121,4	125,5	119,5	117,9	111,7
2000	113,7	125,3	140,3	124	134,4	128,3	109,3	119,6					
Construction													
1999	75,7	80,9	87,2	84,8	85,4	97,3	63,5	93,7	92,7	92,6	95,2	100,8	87,5
2000	84,6	80,3	101	81,2	89,2	90,3	63,8	88,4					
Indices désaisonnalisés (1995=100) Après élimination des variations saisonnières													
Industrie produisant sur commande													
1999	103,3	103,5	106,4	105,8	104,7	112	115,3	113	115	117	120,1	122	111,5
2000	118,8	122,5	125,6	125,4	129,2	124,6	124,8	130,5					
Construction													
1999	85,1	86,6	78,9	81,5	83,9	87	89	91,3	86,1	88,8	92,4	94,5	87,1
2000	92	88,4	92,4	83,4	84,8	82,2	90,6	86,1					

Tendance (1995 = 100)
 Après élimination des variations saisonnières et accidentelles

Industrie et construction :
 —
 Fabrications métalliques :
 - - -
 Chimie :
 ····
 Construction :
 - · - · - ·

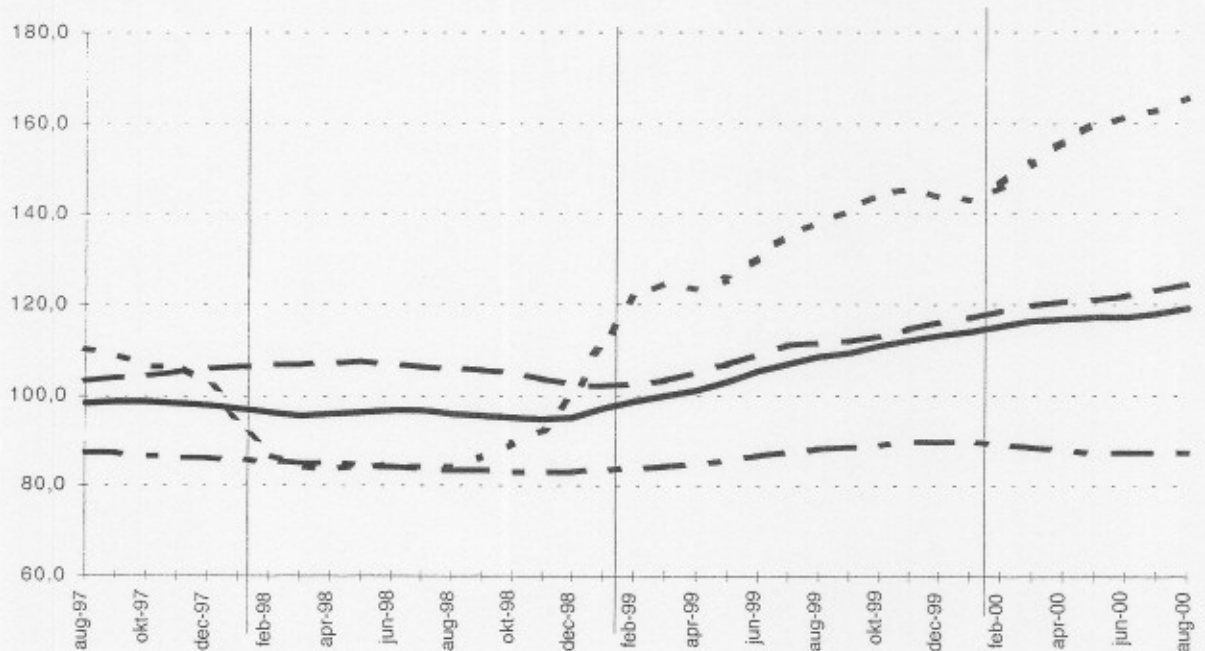

Evolution de la tendance
 Comparaison des trois derniers mois avec les trois mois précédents

↗↗ > 2.5%
 ↗ 0.5% à 2.5%
 → -0.5% à 0.5%
 ↘ -2.5% à -0.5%
 ↘↘ < -2.5%

Branches d'activité	Belgique	Flandre	Wallonie	Bruxelles
Industrie et construction produisant sur commande	↗	→	→	↗↗
Industrie produisant sur commande	↗	↗	→	↗↗
Textile et habillement	→	↘	↘↘	↘↘
Textile	↗	↘	↘↘	↗↗
Habillement et fourrures	↘↘	↘	↘↘	↘↘
Papier et carton	→	↗	↘	↗
Industrie chimique	↗↗	↗↗	→	→
Métallurgie	↗	↗	→	→
Fabrications métalliques	↗	→	↗↗	↗↗
Travail des métaux	↗	↗↗	→	→
Machines et équipements	↗	↘	↗↗	↘↘
Equipements électriques et électroniques	↗↗	↗↗	↗	↘↘
Matériel de transport	↗	↘	↗↗	↗↗
Construction	↘	→	→	↗

Septembre 2000 : entrées de commandes en hausse de 3,0%

Ralentissement de la conjoncture en vue ?

Pour la Belgique, les **nouvelles commandes** (brutes) de l'industrie et de la construction produisant sur commande ont augmenté de 3,0% en septembre 2000 par rapport à septembre de l'année précédente. La **tendance** des trois derniers mois comparés aux trois mois précédents montre un statu quo (+0,0%) pour le pays entier. Au niveau régional, les entrées de commandes de la Flandre ont diminué de 1,4%, en Wallonie on constate une situation stable (+0,0%). En ce qui concerne les secteurs principaux, les changements de tendance sont de +4,1% pour l'industrie chimique, de -1,9% pour les fabrications métalliques et de +1,1% pour la construction.

Au niveau sectoriel, les secteurs en hausse et ceux en baisse s'équilibrent plus ou moins ; certains toutefois, comme l'industrie chimique (+4,1%) et les équipements électriques et électroniques (+3,7%), montent de façon plus forte. La diminution du secteur de l'habillement (-7,6%) est la poursuite d'une diminution de l'activité en Belgique depuis plusieurs années, due probablement aux délocalisations. L'évolution globale de l'industrie sans la construction est similaire en Flandre et en Wallonie (baisse, dans les deux cas, de 1,1%).

Indices bruts
(1995=100)
Indices de volume
des entrées de
commandes

Indices désaisonnalisés
(1995=100)
Après élimination
des variations
saisonnnières

Tendance
(1995 =100)
Après élimination
des variations
saisonnnières et
accidentelles

Industrie et
construction :

Fabrications
métalliques :

Chimie :

Construction :

	Jan	Fév	Mars	Avril	Mai	Juin	Juil	Août	Sept	Oct	Nov	Déc	Année
Industrie produisant sur commande													
1999	98,3	100,5	118,8	108,3	105,2	119,2	104	101,9	121,4	125,5	119,5	117,9	111,7
2000	113,7	125,3	140,3	124	134,4	128,3	110,8	115,2	124,5				
Construction													
1999	75,7	80,9	87,2	84,8	85,4	97,3	63,5	93,7	92,7	92,6	95,2	100,8	87,5
2000	84,6	80,3	101	81,2	89,2	90,3	62	87,6	97,1				
Industrie produisant sur commande													
1999	103,3	103,4	106,3	105,6	104,4	111,5	114,1	113,3	116,8	117,6	120,7	122,3	111,6
2000	118,9	122,4	125,2	124,6	128,1	123,1	123,5	126,4	123,6				
Construction													
1999	85,2	86,6	79	81,5	84	87,1	89,7	91,8	85,3	88,5	92,2	94,3	87,1
2000	92	88,5	92,5	83,3	84,9	82,3	89,6	85,9	91,1				

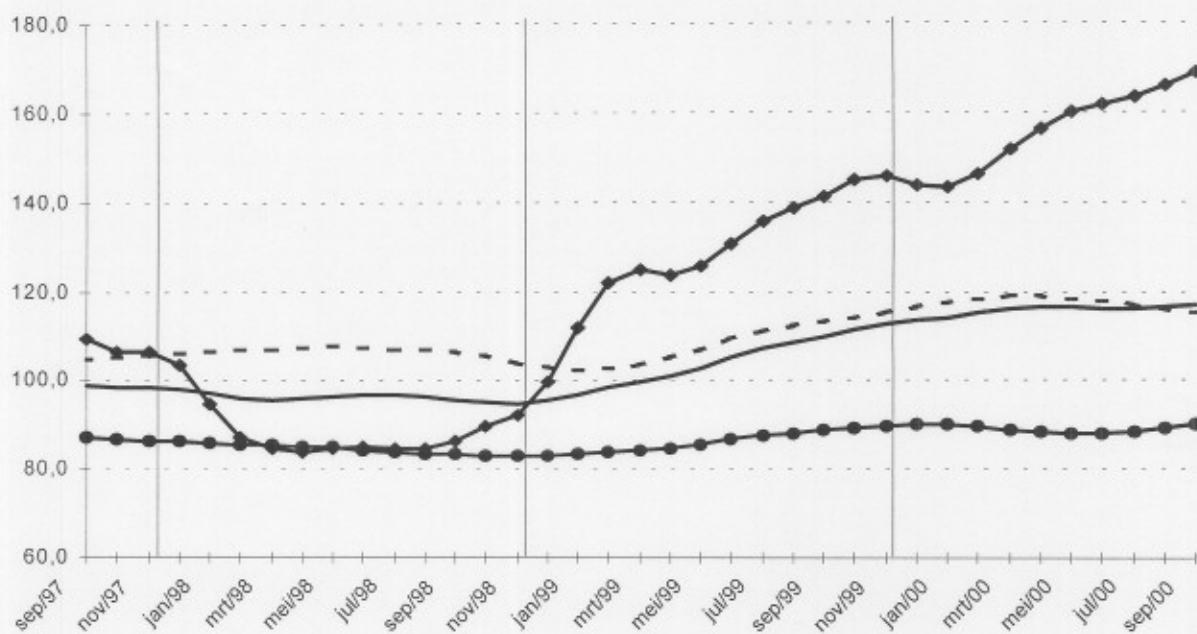

Evolution de la tendance
Comparaison des
trois derniers mois
avec les trois mois
précédents

↗ > 2.5%
↘ 0.5% à 2.5%
→ -0.5% à 0.5%
↙ -2.5% à -0.5%
↘ < -2.5%

Branches d'activité	Belgique	Flandre	Wallonie	Bruxelles
Industrie et construction produisant sur commande	→	↘	→	↗
Industrie produisant sur commande	→	↘	↘	↗
Textile et habillement	↘	↗	↘	↘
Textile	↗	↗	↘	→
Habillement et fourrures	↘	↘	↘	↗
Papier et carton	↗	↗	→	↗
Industrie chimique	↗	↗	→	→
Métallurgie	↗	→	↘	→
Fabrications métalliques	↘	↘	↗	→
Travail des métaux	↗	↗	↗	↘
Machines et équipements	↘	↘	↗	↘
Équipements électriques et électroniques	↗	↗	↘	↘
Matériel de transport	↘	→	↗	↗
Construction	↗	↗	↗	↗

Octobre 2000 : entrées de commandes en hausse de 5,8%

Conjoncture toujours à la hausse, signes potentiels de ralentissement

Pour la Belgique, les **nouvelles commandes** bruts de l'industrie et de la construction produisant sur commande ont augmenté de 5,8% en octobre 2000 par rapport à octobre de l'année précédente. La **tendance** des trois derniers mois comparés aux trois mois précédents montre une hausse (1,4%) pour le pays entier. Au niveau régional, les entrées de commandes de la Flandre ont diminué de -0,8%, en Wallonie on constate une augmentation de 3,8%. En ce qui concerne les secteurs principaux, les changements de tendance sont de -0,8% pour l'industrie chimique, de +1,4% pour les fabrications métalliques et de +2,0% pour la construction.

L'aperçu des secteurs et des régions ne montre plus l'image univoquement positive d'il y a quelques mois. Bien que la tendance globale reste modérément à la hausse, il y a plus ou moins autant de secteurs qui descendent et qui montent. La donnée la plus intéressante est peut-être le fléchissement de la courbe de l'industrie chimique ; cela pourrait présager un retournement général de la conjoncture. Les chiffres de la Wallonie semblent généralement mieux que ceux de la Flandre.

*
* *

Plus d'informations sur la conjoncture !

⇒ pour une vue globale de la conjoncture en Belgique et en Europe, consultez le portail conjoncturel de l'INS (en 4 langues) :

<http://statbel.fgov.be/indicators>

⇒ Tous les renseignements méthodologiques peuvent être obtenus auprès de la personne de contact reprise ci-dessous.

⇒ Il est possible d'obtenir des données sur les nouvelles commandes plus détaillées (par sous-secteur, par région) ou traitées de façon plus approfondie (par ex : désaisonnalisées), soit ponctuellement soit en s'abonnant.

⇒ En plus des indices des nouvelles commandes, nous calculons beaucoup d'autres indicateurs : indices des heures travaillées, la production, masse salariale, nombre d'employés, ...

INS rue de Louvain, 44
B-1000 Bruxelles
<http://statbel.fgov.be>

Statisticien responsable: Koen Beyaert : tél. 02/548.65.16
Contact – Indicateurs Conjoncturels : tél. 02/548.65.71
hilde.scholliers@statbel.mineco.fgov.be

Nouvelles commandes

Indices bruts (1995=100)

Indices de volume des entrées de commandes

	Jan	Fév	Mars	Avril	Mai	Juin	Juil	Août	Sept	Oct	Nov	Déc	Année
Industrie produisant sur commande													
1999	98,3	100,5	118,8	108,3	105,2	119,2	104	101,9	121,4	125,5	119,5	117,9	111,7
2000	113,7	125,3	140,3	124	134,4	128,3	110,8	116,2	133,3	134,4			
Construction													
1999	75,7	80,9	87,2	84,8	85,4	97,3	63,5	93,7	92,7	92,6	95,2	100,8	87,5
2000	84,6	80,3	101	81,2	89,2	90,3	62	97	102,5	93,2			
Industrie produisant sur commande													
1999	103,2	103,4	106,5	105,8	104,5	111,9	114,4	113,5	114,8	118	120,6	122,4	111,6
2000	119	122,6	125,5	124,8	128,8	123,7	124,2	127,7	128,2	127			
Construction													
1999	85,3	86,7	79	81,6	84,3	87,3	90,1	89,8	84,2	89,6	92,3	94,4	87,1
2000	92,1	88,8	92,6	83,9	85,1	82,7	90,2	92,8	95,4	88,6			

Indices désaisonnalisés (1995=100)

Après élimination des variations saisonnières

Tendance (1995=100)

Ensemble de l'industrie; après élimination des variations saisonnières et accidentelles

Industrie et construction :

Fabrications métalliques :

Chimie :

Construction :

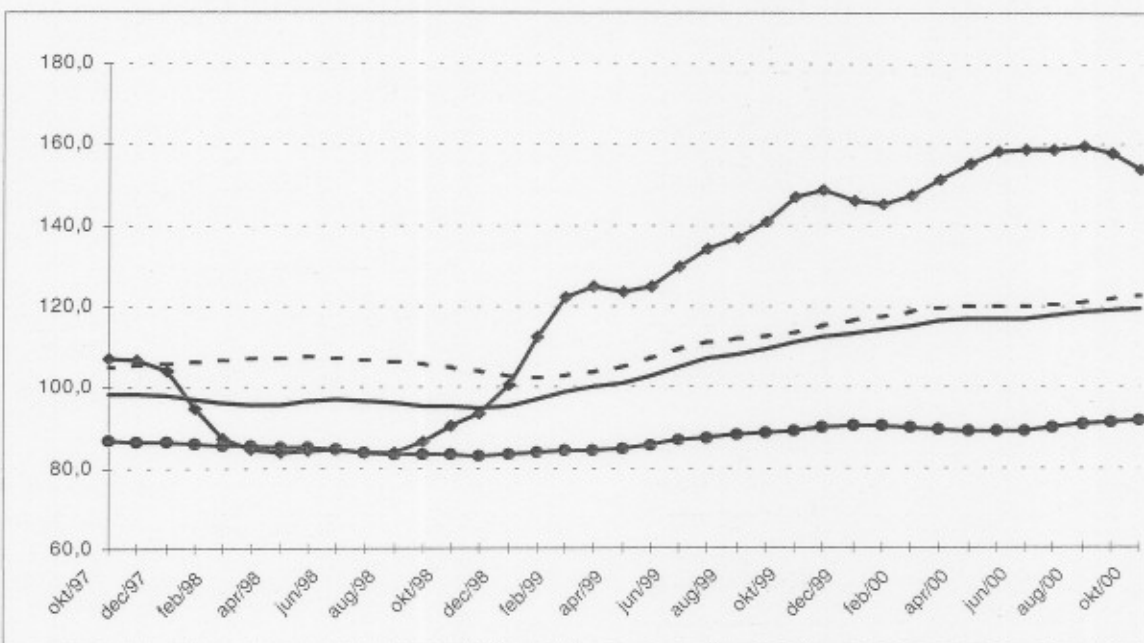

Evolution de la tendance

Comparaison des trois derniers mois avec les trois mois précédents (1995=100)

- ↗ > 2.5%
- ↘ 0.5% à 2.5%
- -0.5% à 0.5%
- ↘ -2.5% à -0.5%
- ↘ < -2.5%

Branches d'activité	Belgique	Flandre	Wallonie	Bruxelles
Industrie et construction produisant sur commande	↗	↘	↗	↗
Industrie produisant sur commande	↗	→	↗	↗
Textile et habillement	↘	→	↗	↘
Textile	↗	→	↗	↘
Habillement et fourrures	↘	↘	↘	↘
Papier et carton	↘	↗	↘	↘
Industrie chimique	↘	↗	↗	→
Métallurgie	↗	↗	↗	→
Fabrications métalliques	↗	↘	↗	↗
Travail des métaux	↗	↗	↗	↗
Machines et équipements	↗	↗	↗	↘
Equipements électriques et électroniques	↗	↗	↘	↘
Matériel de transport	↗	↘	↗	↗
Construction	↗	↗	↗	→

Novembre 2000 : entrées de commandes en hausse de 3,2%
Conjoncture hésitante

Pour la Belgique, les **nouvelles commandes** brutes de l'industrie et de la construction, produisant sur commande, ont augmenté de 3,2% en novembre 2000 par rapport à novembre de l'année précédente. La **tendance** des trois derniers mois, comparée aux trois mois précédents, montre une hausse (+1,2%) pour le Royaume.

Au niveau régional, les entrées de commandes en Flandre ont augmenté de 0,6%; en Wallonie, on constate une augmentation de 0,9%.

En ce qui concerne les secteurs principaux, les changements de tendance sont de -3,9% pour l'industrie chimique, de +3,1% pour les fabrications métalliques et de -0,1% pour la construction.

L'aperçu des secteurs et des régions montre une image moins positive qu'il y a quelques mois. La tendance globale semble se tasser et, des secteurs importants, seules les fabrications métalliques (+ 3,1%) restent fermement orientées à la hausse. Pour l'industrie chimique (- 3,9%), la diminution du mois précédent se confirme. Il n'est pas encore clair si cela indique un ralentissement temporaire ou un retournement imminent.

*

* *

Plus d'informations sur la conjoncture !

⇒ pour une vue globale de la conjoncture en Belgique et en Europe, consultez le portail conjoncturel de l'INS (en 4 langues) :

<http://statbel.fgov.be/indicators>

⇒ Tous les renseignements méthodologiques peuvent être obtenus auprès de la personne de contact reprise ci-dessous.

⇒ Il est possible d'obtenir des données sur les nouvelles commandes plus détaillées (par sous-secteur, par région) ou traitées de façon plus approfondie (par ex : désaisonnalisées), soit ponctuellement soit en s'abonnant.

⇒ En plus des indices des nouvelles commandes, nous calculons beaucoup d'autres indicateurs : indices des heures travaillées, la production, masse salariale, nombre d'employés, ...

INS rue de Louvain, 44
B-1000 Bruxelles
<http://statbel.fgov.be>

Statisticien responsable: Koen Beyaert : tél. 02/548.65.16
Contact – Indicateurs Conjoncturels : tél. 02/548.65.71
hilde.scholliers@statbel.mineco.fgov.be

Nouvelles commandes

Indices bruts (1995=100)
Indices de volume des entrées de commandes

Indices désaisonnalisés (1995=100)
Après élimination des variations saisonnières

	Jan	Fév	Mars	Avril	Mai	Juin	Juil	Août	Sept	Oct	Nov	Déc	Année
Industrie produisant sur commande													
1999	98,3	100,5	118,8	108,3	105,2	119,2	104	101,9	121,4	125,5	119,5	117,9	111,7
2000	113,7	125,3	140,3	124	134,4	128,3	110,8	116,2	138,8	137,3	126,9		
Construction													
1999	75,7	80,9	87,2	84,8	85,4	97,3	63,5	93,7	92,7	92,6	95,2	100,8	87,5
2000	84,6	80,3	101	81,2	89,2	90,3	62	97	102,8	93,9	86,4		
Industrie produisant sur commande													
1999	103,2	103,4	106,7	105,9	104,5	112	114,7	113,7	113,9	117,3	121,3	122,5	111,6
2000	119	122,7	125,9	125	129,1	123,8	124,3	127,9	129,8	128,4	128,2		
Construction													
1999	85	86,8	79,2	81,6	84	87,3	89,7	89,7	84	88,8	94	95,1	87,1
2000	92,2	88,3	92,7	83,1	85,1	82,4	89,7	92,7	95,1	88,5	84		

Tendance (1995 = 100)
Ensemble de l'industrie; après élimination des variations saisonnières et accidentelles

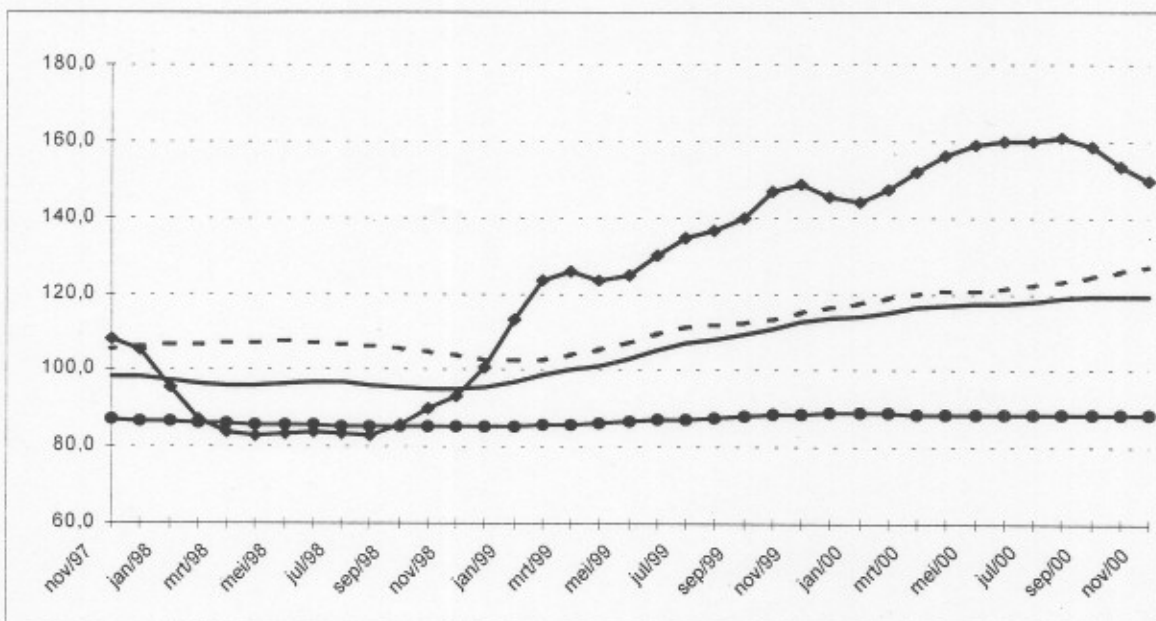

Industrie et construction : —●—
Fabrications métalliques : - - -
Chimie : —◆—
Construction : —■—

Evolution de la tendance
Comparaison des trois derniers mois avec les trois mois précédents (1995=100)

↗ > 2.5%
 ↘ 0.5% à 2.5%
 → -0.5% à 0.5%
 ↙ -2.5% à -0.5%
 ↖ < -2.5%

Branches d'activité	Belgique	Flandre	Wallonie	Bruxelles
Industrie et construction produisant sur commande	↗	↗	↗	↗↗
Industrie produisant sur commande	↗	↗	↘↘	↗↗
Textile et habillement	↘	↘	↗	↘↘
Textile	→	↘	↗↗	↘↘
Habillement et fourrures	↘↘	↘↘	↘↘	↘↘
Papier et carton	→	↗	↘	→
Industrie chimique	↘↘	↘↘	→	→
Métallurgie	↗↗	↗↗	↗	→
Fabrications métalliques	↗↗	↗	→	↗↗
Travail des métaux	↗	↗	→	↗↗
Machines et équipements	↗	↗	↗	↘↘
Equipements électriques et électroniques	↗	↗↗	↘	↗
Matériel de transport	↗↗	↗↗	↗↗	↗↗
Construction	→	↗	↘	↘↘

Décembre 2000 : entrées de commandes en baisse de 1,4%
Conjoncture : pas d'orientation claire

Pour la Belgique, les **nouvelles commandes** brutes de l'industrie et de la construction produisant sur commande ont diminué de -1,4% en décembre 2000 par rapport à décembre de l'année précédente. La **tendance** des trois derniers mois, comparés aux trois mois précédents, montre une hausse (+0,9%) pour le Royaume. Au niveau régional, les entrées de commandes en Flandre ont augmenté de 0,9%; en Wallonie, on constate une augmentation de 2,4%. En ce qui concerne les secteurs principaux, les changements de tendance sont de -1,7% pour l'industrie chimique, de +0,5% pour les fabrications métalliques et de +1,1% pour la construction.

L'aperçu des secteurs et des régions présente toujours une vue équivoque de la conjoncture. La tendance globale de l'ensemble de l'industrie et de la construction reste légèrement positive, mais elle semble se tasser. Au niveau sectoriel, il y a presque exactement autant de secteurs en baisse qu'en hausse. De tous les secteurs importants, la construction (+ 1,1%) et les fabrications métalliques (+ 0,5%) restent orientées légèrement à la hausse et l'industrie chimique (- 1,7%) légèrement à la baisse. Il n'est toujours pas évident si cela indique un ralentissement temporaire ou un retournement imminent.

*

* *

Plus d'informations sur la conjoncture !

⇒ pour une vue globale de la conjoncture en Belgique et en Europe, consultez le portail conjoncturel de l'INS (en 4 langues) :

<http://statbel.fgov.be/indicators>

⇒ Tous les renseignements méthodologiques peuvent être obtenus auprès de la personne de contact reprise ci-dessous.

⇒ Il est possible d'obtenir des données plus détaillées sur les nouvelles commandes (par sous-secteur, par région) ou traitées de façon plus approfondie (par ex : désaisonnalisées), soit ponctuellement soit en s'abonnant.

⇒ En plus des indices des nouvelles commandes, nous calculons beaucoup d'autres indicateurs : indices des heures travaillées, la production, masse salariale, nombre d'employés, ...

INS rue de Louvain, 44
B-1000 Bruxelles
<http://statbel.fgov.be>

Statisticien responsable: Koen Beyaert : tél. 02/548.65.16
Contact – Indicateurs Conjoncturels : tél. 02/548.65.71
hilde.scholliers@statbel.mineco.fgov.be

Nouvelles commandes

**Indices bruts
(1995=100)**
Indices de volume des
entrées de commandes

	Jan	Fév	Mars	Avril	Mai	Juin	Juil	Août	Sept	Oct	Nov	Déc	Année
Industrie produisant sur commande													
1999	98,3	100,5	118,8	108,3	105,2	119,2	104	101,9	121,4	125,5	119,5	117,9	111,7
2000	113,7	125,3	140,3	124	134,4	128,3	110,8	116,2	136,8	139,2	128,7	117,2	126,2
Construction													
1999	75,7	80,9	87,2	84,8	85,4	97,3	63,5	93,7	92,7	92,6	95,2	100,8	87,5
2000	84,6	80,3	101	81,2	89,2	90,3	62	97	102,8	94	87,8	96	88,9

**Indices désaisonnalisés
(1995=100)**
Après élimination des
variations saisonnières

	Jan	Fév	Mars	Avril	Mai	Juin	Juil	Août	Sept	Oct	Nov	Déc	Année
Industrie produisant sur commande													
1999	103,4	103,5	106,5	105,7	104,6	111,8	114,7	113,5	113,8	116,8	120,7	123,3	111,5
2000	119,2	122,8	125,9	125,4	129	123,9	124,4	127,7	129,7	128,8	128,5	127,8	126,1
Construction													
1999	85	86,7	79,3	81,7	84	87,5	89,8	90	84,3	89	94,1	94,1	87,1
2000	92,2	88,5	92,8	83	85,3	82,5	89,7	93	95,4	89	85,7	93,3	89,2

**Tendance
(1995=100)**
Ensemble de l'industrie:
après élimination des
variations saisonnières et
accidentelles

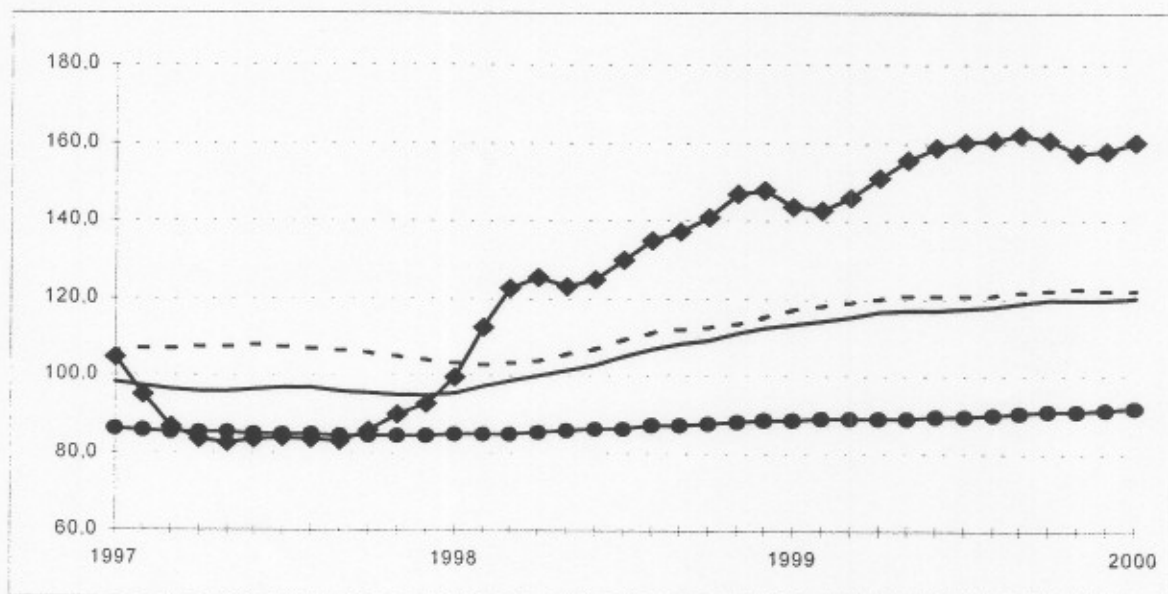

Industrie et construction :

Fabrications métalliques :

Chimie :

Construction :

Evolution de la tendance
Comparaison des trois
derniers mois avec les trois
mois précédents
(1995=100)

↗↗ > 2.5%
↗ 0.5% à 2.5%
→ -0.5% à 0.5%
↘ -2.5% à -0.5%
↘↘ < -2.5%

Branches d'activité	Belgique	Flandre	Wallonie	Bruxelles
Industrie et construction produisant sur commande	↗	↗	↗	↗↗
Industrie produisant sur commande	↗	↗	↘↘	↗↗
Textile et habillement	↘	↘	↘	↘↘
Textile	↘	↘	→	↘↘
Habillement et fourrures	↘↘	↗	↘↘	↘↘
Papier et carton	→	↗↗	↘↘	↗
Industrie chimique	↘	↗↗	↗	→
Métallurgie	↗↗	↗↗	↗	→
Fabrications métalliques	↗	→	→	↘
Travail des métaux	↗	↗	↗	↗↗
Machines et équipements	↗↗	↗	↗↗	↘↘
Équipements électriques et électroniques	↘	↘	↗	↗
Matériel de transport	↗	↗	↗	↗↗
Construction	↗	→	↗↗	↗↗

Janvier 2001 : entrées de commandes en hausse de 11,8%

Perspectives conjoncturelles de nouveau plus positives

Pour la Belgique, les **nouvelles commandes** brutes de l'industrie et de la construction produisant sur commande ont augmenté de 11,8% en janvier 2001 par rapport à janvier de l'année précédente.

La **tendance** des trois derniers mois, comparée aux trois mois précédents, montre une hausse (+1,9%) pour le Royaume. Au niveau régional, les entrées de commandes en Flandre ont augmenté de 2,8%; en Wallonie, on constate une augmentation de 1,8%. En ce qui concerne les secteurs principaux, les changements de tendance sont de -2,5% pour l'industrie chimique, de +2,9% pour les fabrications métalliques et de +0,0% (un statu quo) pour la construction.

Les entrées de commandes de janvier 2001 et les chiffres (révisés à la hausse) de la fin 2000, offrent de nouveau une vue plus positive de la conjoncture globale. Au niveau des secteurs, la situation reste confuse: il y a presque exactement autant de secteurs en baisse qu'en hausse, et parmi les secteurs les plus importants, les fabrications métalliques (+ 2,9%) montrent une tendance à la hausse, la construction se stabilise (+ 0,0%) et l'industrie chimique est orientée à la baisse (- 2,5%). Quoique la tendance conjoncturelle ne soit toujours pas claire, il semble y avoir plus de signes positifs que dans les mois précédents.

*

* *

Plus d'informations sur la conjoncture !

⇒ pour une vue globale de la conjoncture en Belgique et en Europe, consultez le portail conjoncturel de l'INS (en 4 langues) :

<http://statbel.fgov.be/indicators>

⇒ Tous les renseignements méthodologiques peuvent être obtenus auprès de la personne de contact reprise ci-dessous.

⇒ Il est possible d'obtenir des données sur les nouvelles commandes plus détaillées (par sous-secteur, par région) ou traitées de façon plus approfondie (par ex : désaisonnalisées), soit ponctuellement soit en s'abonnant.

⇒ En plus des indices des nouvelles commandes, nous calculons beaucoup d'autres indicateurs : indices des heures travaillées, la production, masse salariale, nombre d'employés, ...

INS rue de Louvain, 44
B-1000 Bruxelles
<http://statbel.fgov.be>

Statisticien responsable: Koen Beyaert : tél. 02/548.65.16
Contact – Indicateurs Conjoncturels : tél. 02/548.65.71
hilde.scholliers@statbel.mineco.fgov.be

Nouvelles commandes

Indices bruts

(1995=100)

Indices de volume des entrées de commandes

	Jan	Fév	Mars	Avril	Mai	Juin	Juil	Août	Sept	Oct	Nov	Déc	Année
Industrie produisant sur commande													
2000	113,7	125,3	140,3	124	134,4	128,3	110,8	116,2	136,8	139,2	132,2	126,5	127,3
2001	131,8												

Construction

2000	84,6	80,3	101	81,2	89,2	90,3	62	97	102,8	94	87,3	87	88,1
2001	80,5												

Indices désaisonnalisés

(1995=100)

Après élimination des variations saisonnières

	Jan	Fév	Mars	Avril	Mai	Juin	Juil	Août	Sept	Oct	Nov	Déc	Année
Industrie produisant sur commande													
2000	118,5	122,4	125,7	125	129,3	124,2	125	128,8	131	130,6	132,1	134,1	127,2
2001	135,7												

Construction

2000	92,6	88,1	92,5	83,4	84,9	82,3	89,7	92,5	95,1	88,6	84,5	86,6	88,4
2001	86,9												

Tendance

(1995 = 100)

Ensemble de l'industrie; après élimination des variations saisonnières et accidentelles

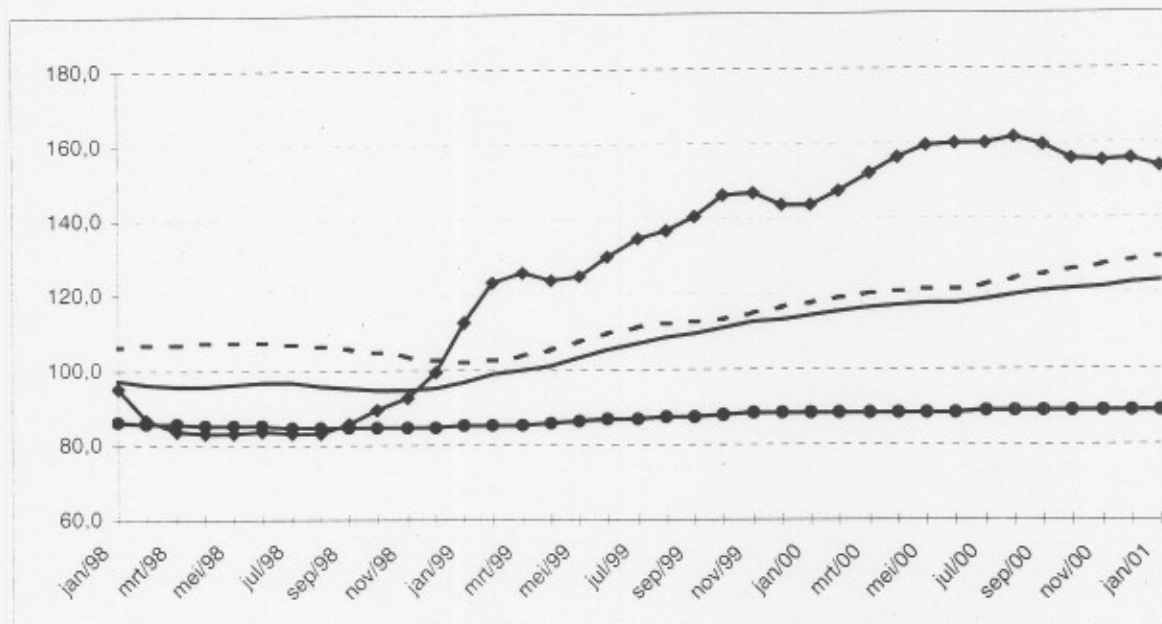

Industrie et construction :

—●—

Fabrications métalliques :

- - -

Chimie :

◆

Construction :

■

Evolution de la tendance

Comparaison des trois derniers mois avec les trois mois précédents (1995=100)

↗ > 2.5%

↘ 0.5% à 2.5%

→ -0.5% à 0.5%

↙ -2.5% à -0.5%

↘ < -2.5%

Branches d'activité	Belgique	Flandre	Wallonie	Bruxelles
Industrie et construction produisant sur commande	↗	↗	↗	↗
Industrie produisant sur commande	↗	↗	↘	↗
Textile et habillement	↘	↘	↗	↘
Textile	↗	→	↗	↘
Habillement et fourrures	↘	↘	→	↘
Papier et carton	↘	↗	↘	↗
Industrie chimique	↘	↗	↗	→
Métallurgie	↗	↗	↗	→
Fabrications métalliques	↗	↗	↗	↘
Travail des métaux	↗	↗	↗	↗
Machines et équipements	↗	↗	↗	↘
Equipements électriques et électroniques	↗	↗	↗	↘
Matériel de transport	→	↗	↗	↗
Construction	→	↗	↘	↘

Février 2001 : entrées de commandes en hausse de 10,5%
Les perspectives conjoncturelles restent positives

Pour la Belgique, les **nouvelles commandes** brutes de l'industrie produisant sur commande ont augmenté de 10,5% en février 2001 par rapport à février de l'année précédente; dans la construction, elles ont diminué de -1,5%.

La **tendance** des trois derniers mois, comparée aux trois mois précédents, montre une forte hausse (+3,0%) pour le Royaume. Au niveau régional, les entrées de commandes en Flandre ont augmenté de 5,0%; en Wallonie, on constate une augmentation de 4,3%. En ce qui concerne les secteurs principaux, les changements de tendance sont de +0,6% pour l'industrie chimique, de +4,9% pour les fabrications métalliques et de -1,0% pour la construction.

Malgré les rapports sur un tassement de la croissance imminent, les dernières données sur les entrées de commandes restent très positives. Les entrées de commandes permettent normalement de prévoir l'évolution future de la production, qui semble s'annoncer comme bonne pour l'ensemble du pays, les trois régions et la plupart des secteurs. Au niveau sectoriel, seul le secteur de l'habillement (- 3,2%) annonce des chiffres clairement en baisse, mais ceci n'est pas un phénomène nouveau. Dans la construction (- 1,0%), les perspectives semblent légèrement négatives.

*
* *

Plus d'informations sur la conjoncture !

⇒ pour une vue globale de la conjoncture en Belgique et en Europe, consultez le portail conjoncturel de l'INS (en 4 langues) :

<http://statbel.fgov.be/indicators>

⇒ Tous les renseignements méthodologiques peuvent être obtenus auprès de la personne de contact reprise ci-dessous.

⇒ Il est possible d'obtenir des données sur les nouvelles commandes plus détaillées (par sous-secteur, par région) ou traitées de façon plus approfondie (par ex : désaisonnalisées), soit ponctuellement soit en s'abonnant.

⇒ En plus des indices des nouvelles commandes, nous calculons beaucoup d'autres indicateurs : indices des heures travaillées, la production, masse salariale, nombre d'employés, ...

INS rue de Louvain, 44
B-1000 Bruxelles
<http://statbel.fgov.be>

Statisticien responsable: Koen Hooyberghs : tél. 02/548.62.49
Contact – Indicateurs Conjoncturels : tél. 02/548.66.40
nadine.lindebrings@statbel.mineco.fgov.be

Nouvelles commandes

Indices désaisonnalisés
(1995=100)
Après élimination des
variations saisonnières

2000	114,0	121,7	120,0	120,0	129,0	120,0	120,0	120,0	120,0	120,0	120,0	120,0	120,0	120,0	120,0
2001	142,8	139,8													
Industrie produisant sur commande															
2000	84,6	80,3	101,0	81,2	89,2	90,3	62,0	97,0	102,8	94,0	87,3	89,1	88,2		
2001	80,8	79,1													
Construction															
2000	92,6	89,0	92,9	83,0	85,0	82,3	89,7	92,7	95,1	88,5	84,4	87,8	88,6		
2001	87,2	84,8													

Tendance
(1995=100)
Ensemble de l'industrie;
après élimination des
variations saisonnières et
accidentelles

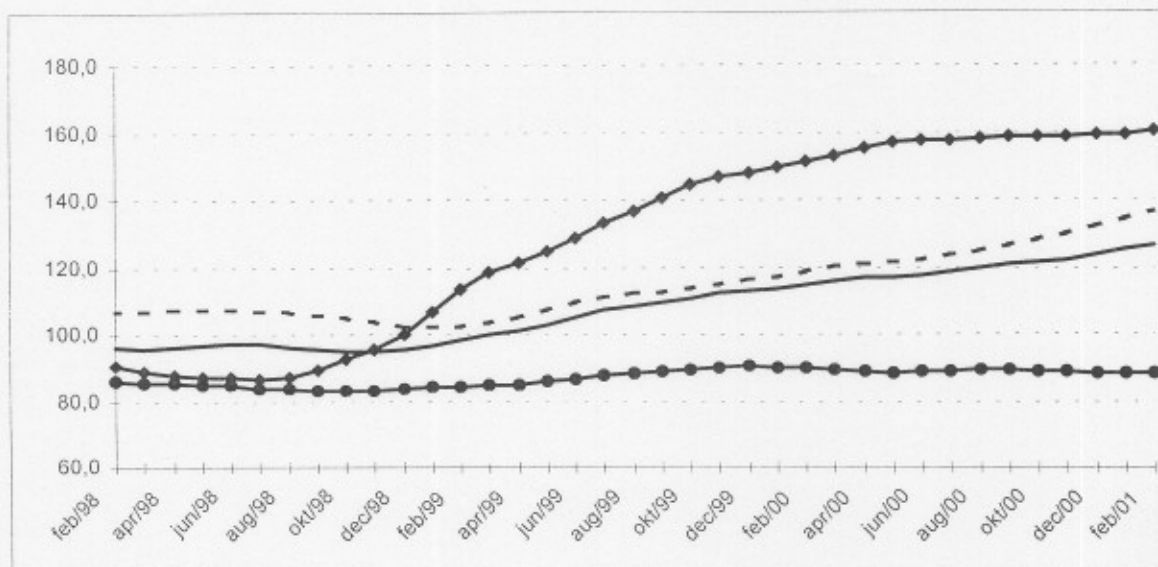

Industrie et construction :

Fabrications métalliques :

Chimie :

Construction :

Evolution de la tendance
Comparaison des trois
derniers mois avec les trois
mois précédents
(1995=100)

- ↗ ↗ > 2.5%
- ↗ ↘ 0.5% à 2.5%
- -0.5% à 0.5%
- ↘ ↘ -2.5% à -0.5%
- ↘ ↘ < -2.5%

Branches d'activité	Belgique	Flandre	Wallonie	Bruxelles
Industrie et construction produisant sur commande	↗ ↗	↗ ↗	↗ ↗	↗ ↗
Industrie produisant sur commande	↗ ↗	↗ ↗	↗ ↗	↗ ↗
Textile et habillement	→	→	↗	↘
Textile	→	→	↗ ↗	↘ ↘
Habillement et fourrures	↘ ↘	→	→	↘ ↘
Papier et carton	→	↗	↘	→
Industrie chimique	↗	↘	→	
Métallurgie	↗ ↗	↗ ↗	↘	
Fabrications métalliques	↗ ↗	↗ ↗	↗	↘ ↘
Travail des métaux	↗	↗	↗	↘
Machines et équipements	↗	→	↗	↘ ↘
Équipements électriques et électroniques	↗ ↗	↗ ↗	↘ ↘	↗ ↗
Matériel de transport	↗ ↗	↗ ↗	↗	
Construction	↘	↗	↘	→

Mars 2001 : entrées de commandes en baisse de 1,1%

Les perspectives conjoncturelles deviennent négatives

Pour la Belgique, les **nouvelles commandes** brutes de l'industrie produisant sur commande ont diminué de 1,1% en mars 2001 par rapport à mars de l'année précédente; dans la construction, la diminution est de 16,0%.

La **tendance** des trois derniers mois, comparée à celle des trois mois précédents, montre une baisse (-0,8%) pour le Royaume. Au niveau régional, les entrées de commandes en Flandre ont augmenté de 1,0%; en Wallonie, on constate une augmentation de 0,8%. En ce qui concerne les secteurs principaux, les changements de tendance sont de +0,9% pour l'industrie chimique, de +0,9% pour les fabrications métalliques et de -2,6% pour la construction.

Pour la première fois, les entrées de commandes montrent une baisse marquée. Apparemment, le tassement de la croissance annoncé depuis quelque temps commence à se manifester dans les indicateurs. Normalement les entrées de commandes permettent de prévoir la production future ; on doit donc attendre à ce que la production, qui a encore monté de 5,7% en mars 2001, va diminuer dans les mois à venir.

La contradiction apparente entre la comparaison trimestrielle de la tendance en Belgique (- 0,8%) et celle dans les régions (Flandre + 1,0%, Wallonie + 0,8%) provient de la dynamique propre de chaque série à la suite de manipulations statistiques poussées comme calculs de tendance et comparaisons trimestrielles. Ce phénomène n'est pas anormal, surtout dans une situation de retournement avec des hausses et baisses peu prononcées. Les chiffres mêmes de la tendance montrent un retournement au négatif pour la Belgique et la Wallonie, mais pas (encore) pour la Flandre.

*

* *

Plus d'informations sur la conjoncture !

⇒ pour une vue globale de la conjoncture en Belgique et en Europe, consultez le portail conjoncturel de l'INS (en 4 langues) :

<http://statbel.fgov.be/indicators>

⇒ Tous les renseignements méthodologiques peuvent être obtenus auprès de la personne de contact reprise ci-dessous.

⇒ Il est possible d'obtenir des données sur les nouvelles commandes plus détaillées (par sous-secteur, par région) ou traitées de façon plus approfondie (par ex : désaisonnalisées), soit ponctuellement soit en s'abonnant.

⇒ En plus des indices des nouvelles commandes, nous calculons beaucoup d'autres indicateurs : indices des heures travaillées, la production, masse salariale, nombre d'employés, ...

INS rue de Louvain, 44
B-1000 Bruxelles
<http://statbel.fgov.be>

Statisticien responsable: Koen Hooyberghs : tél. 02/548.62.49
Contact – Indicateurs Conjoncturels : tél. 02/548.66.40
nadine.lindebrings@statbel.mineco.fgov.be

Nouvelles commandes

**Indices bruts
(1995=100)**
Indices de volume des
entrées de commandes

**Indices désaisonnalisés
(1995=100)**
Après élimination des
variations saisonnières

	Jan	Fév	Mars	Avril	Mai	Juin	Juil	Août	Sept	Oct	Nov	Déc	Année
Industrie produisant sur commande													
2000	113,2	124,8	140	124,4	134,1	128	111	117	136,1	139,3	131,8	123,2	126,9
2001	129	128	138,5										
Construction													
2000	84,6	80,3	101	81,2	89,2	90,3	62	97	102,8	94	87,3	89,1	88,2
2001	79,7	80	84,8										
Industrie produisant sur commande													
2000	117,3	122,4	127,9	125,9	129,7	123,8	124,9	128,6	129,8	129,3	130,2	130,5	126,7
2001	85,8	84,5	79,7										
Construction													
2000	117,3	122,4	127,9	125,9	129,7	123,8	124,9	128,6	129,8	129,3	130,2	130,5	126,7
2001	85,8	84,5	79,7										

**Tendance
(1995 =100)**
Ensemble de l'industrie;
après élimination des
variations saisonnières et
accidentelles

Industrie et construction :

Fabrications métalliques :

Chimie :

Construction :

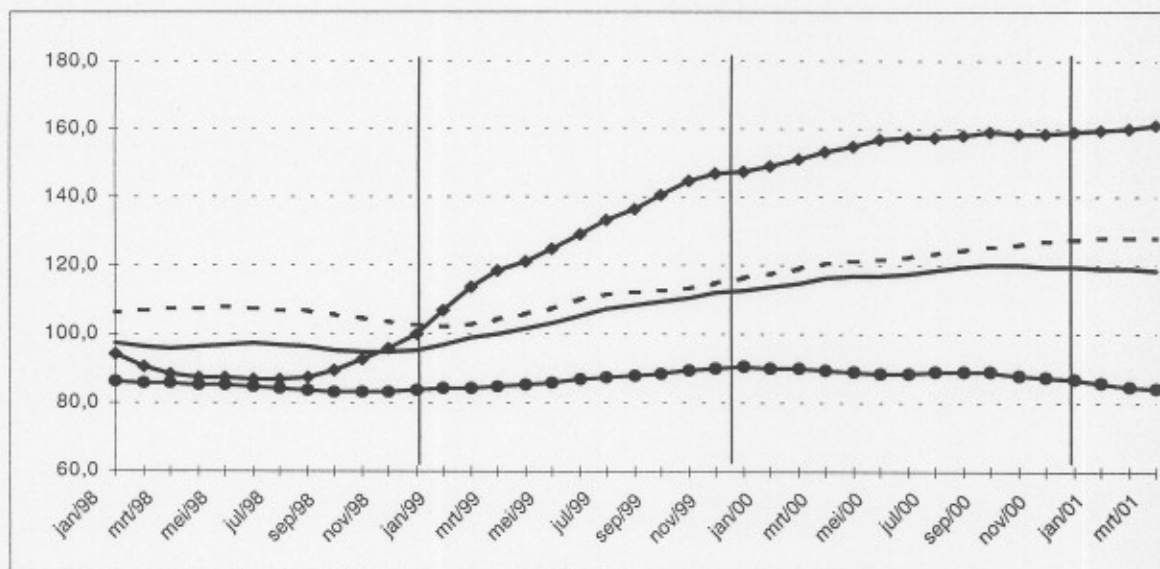

Evolution de la tendance
Comparaison des trois
derniers mois avec les trois
mois précédents
(1995=100)

↗↗ > 2.5%
↗ 0.5% à 2.5%
→ -0.5% à 0.5%
↘ -2.5% à -0.5%
↘↘ < -2.5%

Branches d'activité	Belgique	Flandre	Wallonie	Bruxelles
Industrie et construction produisant sur commande	↘	↗	↗	↗↗
Industrie produisant sur commande	→	→	↗	↗↗
Textile et habillement	→	→	↘↘	→
Textile	→	→	↘	↘
Habillement et fourrures	↘↘	↘	↘	↘
Papier et carton	→	↗	↗	→
Industrie chimique	↗	↘	→	→
Métallurgie	↗	→	→	→
Fabrications métalliques	↗	→	↗	↘↘
Travail des métaux	↗	→	↗	↘
Machines et équipements	↘↘	↘	→	↘
Equipements électriques et électroniques	↗	↗↗	↘↘	↗↗
Matériel de transport	↗	↗↗	↗	→
Construction	↘↘	↗	↘	→

Avril 2001 : entrées de commandes + 0,1%, statu quo

La baisse de la tendance se confirme

Pour la Belgique, les **nouvelles commandes** brutes de l'industrie produisant sur commande ont augmenté de 0,1% en avril 2001 par rapport à avril de l'année précédente; dans la construction, l'augmentation est de 7,9%.

La **tendance** des trois derniers mois, comparés aux trois mois précédents, montre une baisse (-1,4%) pour le Royaume. Au niveau régional, les entrées de commandes en Flandre ont diminué de 0,5%; en Wallonie, on constate une augmentation de 0,9%. En ce qui concerne les secteurs principaux, les changements de tendance sont de +0,7% pour l'industrie chimique, de -1,4% pour les fabrications métalliques et de -0,3% pour la construction.

Sur base des informations les plus récentes, le point de retour à la baisse semble maintenant se situer à la fin de l'année précédente; cela se confirme par le fléchissement dans la courbe de la production qui se manifeste peu après. Au niveau régional, la Flandre enregistre un résultat (- 0,5 %) moins bon que la Wallonie (+ 0,9%), où la tendance semble rester positive pour le moment. La chimie (+ 0,7%) se maintient également.

*
* *

Plus d'informations sur la conjoncture !

⇒ pour une vue globale de la conjoncture en Belgique et en Europe, consultez le portail conjoncturel de l'INS (en 4 langues) :

<http://statbel.fgov.be/indicators>

⇒ Tous les renseignements méthodologiques peuvent être obtenus auprès de la personne de contact reprise ci-dessous.

⇒ Il est possible d'obtenir des données sur les nouvelles commandes plus détaillées (par sous-secteur, par région) ou traitées de façon plus approfondie (par ex : désaisonnalisées), soit ponctuellement soit en s'abonnant.

⇒ En plus des indices des nouvelles commandes, nous calculons beaucoup d'autres indicateurs : indices des heures travaillées, la production, masse salariale, nombre d'employés, ...

INS rue de Louvain, 44
B-1000 Bruxelles
<http://statbel.fgov.be>

Statisticien responsable: Koen Hooyberghs : tél. 02/548.62.49
Contact – Indicateurs Conjoncturels : tél. 02/548.66.40
nadine.lindebrings@statbel.mineco.fgov.be

Nouvelles commandes

Indices bruts
(1995=100)
Indices de volume des
entrées de commandes

Indices désaisonnalisés
(1995=100)
Après élimination des
variations saisonnières

Tendance
(1995 =100)
Ensemble de l'industrie;
après élimination des
variations saisonnières et
accidentelles

Industrie et construction :

Fabrications métalliques :

Chimie :

Construction :

Evolution de la tendance
Comparaison des trois
derniers mois avec les trois
mois précédents
(1995=100)

↗ ↘ > 2.5%

↗ ↘ 0.5% à 2.5%

→ -0.5% à 0.5%

↘ ↙ -2.5% à -0.5%

↘ ↙ < -2.5%

	Jan	Fév	Mars	Avril	Mai	Juin	Juil	Août	Sept	Oct	Nov	Déc	Année
Industrie produisant sur commande													
2000	113,2	124,8	140	124,4	134,1	128	111	117	136,1	139,3	131,8	123,2	126,9
2001	129,8	127,5	136,1	124,5									
Construction													
2000	84,6	80,3	101	81,2	89,2	90,3	62	97	102,8	94	87,3	89,1	88,2
2001	80,3	78,9	85,7	87,6									
Industrie produisant sur commande													
2000	116,7	122,3	128	127	130	124,1	125	128,6	129,7	129	129,8	130	126,7
2001	131,2	129	126,4	126,6									
Construction													
2000	92,6	89,1	94,6	82,7	85	82,1	89,4	92,4	94,8	88,1	84,2	87,4	88,5
2001	86,8	84,4	81,1	87,7									

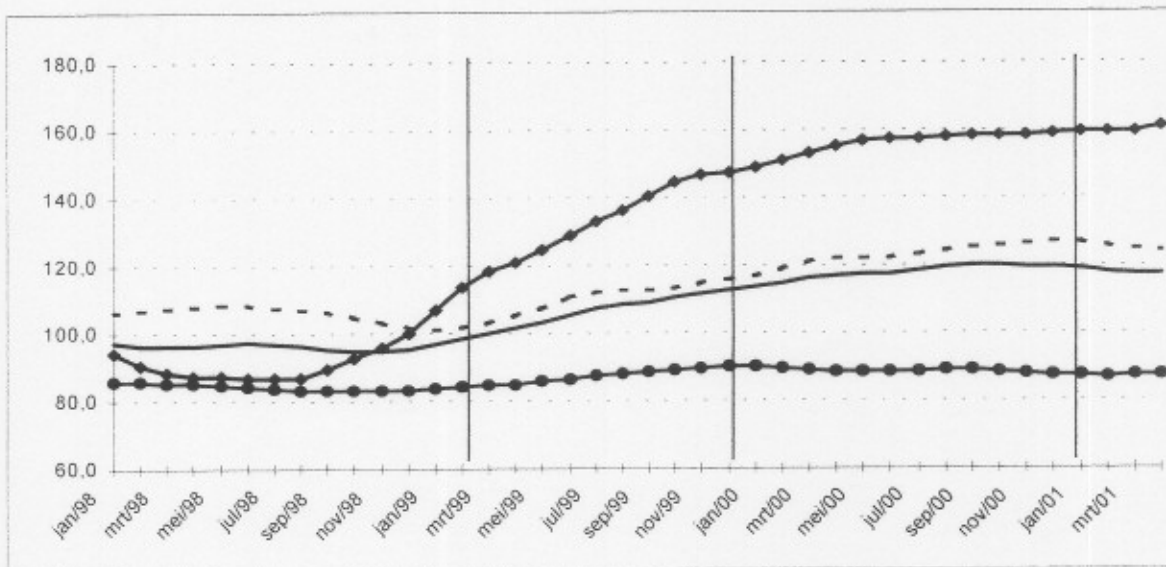

Branches d'activité	Belgique	Flandre	Wallonie	Bruxelles
Industrie et construction produisant sur commande	↘	→	↗	↗
Industrie produisant sur commande	↘	↘	→	↗
Textile et habillement	→	→	↘	↘
Textile	→	→	↘	↘
Habillement et fourrures	↘	↘	↘	↘
Papier et carton	→	↗	↗	↘
Industrie chimique	↗	↘	↘	→
Métallurgie	→	↘	↗	→
Fabrications métalliques	↘	↘	↗	↘
Travail des métaux	↗	→	↗	↘
Machines et équipements	↘	↘	→	↗
Equipements électriques et électroniques	↘	→	↘	↗
Matériel de transport	↗	→	↗	→
Construction	→	↗	↗	→

Mai 2001 : entrées de commandes – 6,8%

Trend en baisse forte

Pour la Belgique, les **entrées de commandes** brutes de l'industrie produisant sur commande ont diminué de 6,8% en mai 2001 par rapport à mai de l'année précédente; dans la construction, la diminution est de 6,5%.

La **tendance** des trois derniers mois, comparée aux trois mois précédents, montre une forte baisse (-2,9%) pour le Royaume. Au niveau régional, les entrées de commandes en Flandre ont diminué de 1,7%; en Wallonie, on constate une diminution de 2,9%. En ce qui concerne les secteurs principaux, les changements de tendance sont de -2,2% pour l'industrie chimique, de -3,7% pour les fabrications métalliques et de -1,5% pour la construction.

Le tournant de la courbe conjoncturelle se situe en automne de l'année précédente; dès ce moment le trend continue à baisser. Surtout pour les fabrications métalliques (- 3,7%) et la métallurgie (- 3,4%) la situation a empiré. L'industrie chimique (- 2,2%) est elle aussi en baisse. Une exception positive ; le papier et carton (+ 4,2%).

*
* *

Plus d'informations sur la conjoncture !

⇒ pour une vue globale de la conjoncture en Belgique et en Europe, consultez le portail conjoncturel de l'INS (en 4 langues) :

<http://statbel.fgov.be/indicators>

⇒ Tous les renseignements méthodologiques peuvent être obtenus auprès de la personne de contact reprise ci-dessous.

⇒ Il est possible d'obtenir des données sur les nouvelles commandes plus détaillées (par sous-secteur, par région) ou traitées de façon plus approfondie (par ex : désaisonnalisées), soit ponctuellement soit en s'abonnant.

⇒ En plus des indices des nouvelles commandes, nous calculons beaucoup d'autres indicateurs : indices des heures travaillées, la production, masse salariale, nombre d'employés, ...

INS rue de Louvain, 44
B-1000 Bruxelles
<http://statbel.fgov.be>

Statisticien responsable: Koen Hooyberghs : tél. 02/548.62.49
Contact – Indicateurs Conjoncturels : tél. 02/548.66.40
nadine.lindebrings@statbel.mineco.fgov.be

**Indices désaisonnalisés
(1995=100)**
Après élimination des
variations saisonnières

Construction													
2000	84,6	80,3	101	81,2	89,2	90,3	62	97	102,8	94	87,3	89,1	88,2
2001	80,3	78,9	86,7	87,5	83,4								
Industrie produisant sur commande													
2000	116,3	122,1	127,6	127,4	131,2	124,5	125,3	128,8	129,6	128,9	129,5	129,4	126,7
2001	130,5	127,9	124,9	123,1	122,8								
Construction													
2000	92,2	88,9	94,1	82	86,3	82,3	89,5	92,7	94,8	88,2	84,3	87,1	88,5
2001	86,5	84	81,3	86,9	80,8								

**Tendance
(1995 =100)**
Ensemble de l'industrie;
après élimination des
variations saisonnières et
accidentelles

Industrie et construction :
—
Fabrications métalliques :
- - -
Chimie :
◆
Construction :
●

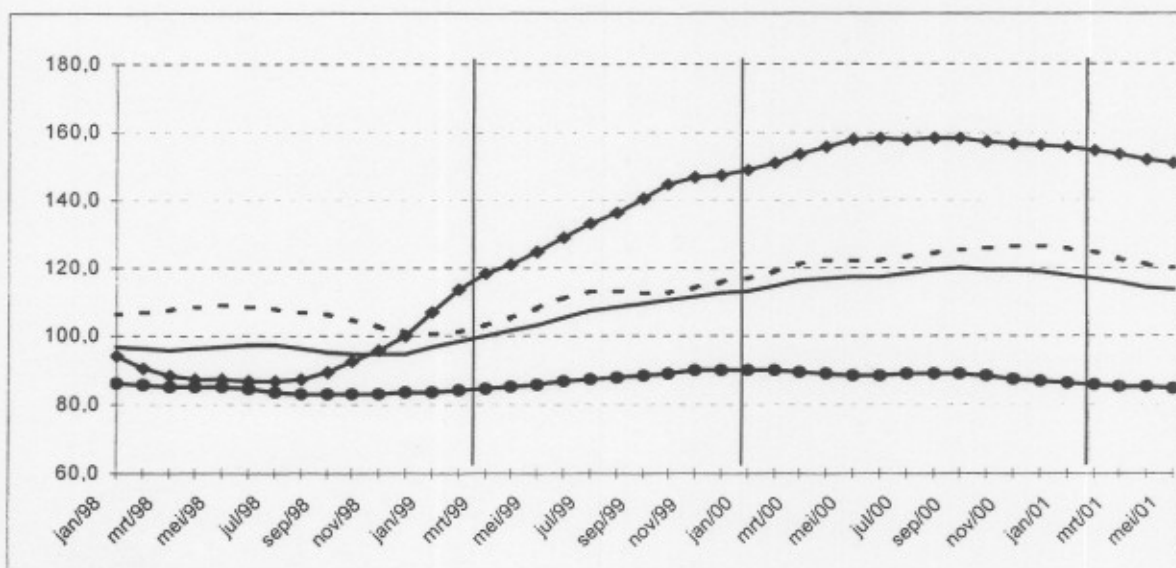

Evolution de la tendance
Comparaison des trois
derniers mois avec les trois
mois précédents
(1995=100)

↗ > 2.5%
↘ 0.5% à 2.5%
→ -0.5% à 0.5%
↖ -2.5% à -0.5%
↔ < -2.5%

Branches d'activité	Belgique	Flandre	Wallonie	Bruxelles
Industrie et construction produisant sur commande	↗↘	↘	↗↘	↗↘
Industrie produisant sur commande	↗↘	↗↘	↗↘	↗↘
Textile et habillement	↘	→	↗↘	↘
Textile	→	→	↗↘	↘
Habillement et fourrures	↘	↘	↗↘	↘
Papier et carton	↗↘	↘	↗↘	↘
Industrie chimique	↘	↘	↗↘	→
Métallurgie	↗↘	↗↘	→	→
Fabrications métalliques	↗↘	↘	↘	↗↘
Travail des métaux	↗↘	↘	↘	↘
Machines et équipements	↗↘	↗↘	→	↘
Equipements électriques et électroniques	↗↘	↘	↗↘	↘
Matériel de transport	→	↘	→	→
Construction	↘	↘	→	→

Juin 2001 : entrées de commandes – 5,0%

Pour la Belgique, les **entrées de commandes** brutes de l'industrie produisant sur commande ont diminué de 5,0% en juin 2001 par rapport à juin de l'année précédente; dans la construction, l'augmentation est de 2,4%.

La **tendance** des trois derniers mois, comparée aux trois mois précédents, montre une forte baisse (-3,6%) pour le Royaume. Au niveau régional, les entrées de commandes en Flandre ont diminué de 3,8%; en Wallonie, on constate une diminution de 3,0%. En ce qui concerne les secteurs principaux, les changements de tendance sont de -2,0% pour l'industrie chimique, de +0,6% pour les fabrications métalliques et de +0,0% pour la construction.

Prochain communiqué de presse : **19/09/2001**

*

* *

Plus d'informations sur la conjoncture !

⇒ pour une vue globale de la conjoncture en Belgique et en Europe, consultez le portail conjoncturel de l'INS (en 4 langues) :

<http://statbel.fgov.be/indicators>

⇒ Tous les renseignements méthodologiques peuvent être obtenus auprès de la personne de contact reprise ci-dessous.

⇒ Il est possible d'obtenir des données sur les nouvelles commandes plus détaillées (par sous-secteur, par région) ou traitées de façon plus approfondie (par ex : désaisonnalisées), soit ponctuellement soit en s'abonnant.

⇒ En plus des indices des nouvelles commandes, nous calculons beaucoup d'autres indicateurs : indices des heures travaillées, la production, masse salariale, nombre d'employés, ...

INS rue de Louvain, 44
B-1000 Bruxelles
<http://statbel.fgov.be>

Statisticien responsable: Koen Hooyberghs : tél. 02/548.62.49
Contact – Indicateurs Conjoncturels : tél. 02/548.66.40
nadine.lindebrings@statbel.mineco.fgov.be

Nouvelles commandes

Indices bruts
(1995=100)
Indices de volume des
entrées de commandes

	Jan	Fév	Mars	Avril	Mai	Juin	Juil	Août	Sept	Oct	Nov	Déc	Année
Industrie produisant sur commande													
2000	113,2	124,8	140	124,4	134,1	128	111	117	136,1	139,3	131,8	123,2	126,9
2001	129,8	127,5	135,6	114,1	119,8	121,6							
Construction													
2000	84,6	80,3	101	81,2	89,2	90,3	62	97	102,8	94	87,3	89,1	88,2
2001	80,3	78,9	86,7	88,1	85,5	92,5							
Indices désaisonnalisés (1995=100) Après élimination des variations saisonnières													
Industrie produisant sur commande													
2000	116	122	127,1	128,5	132	124,6	125,4	128,8	129,5	128,6	129,1	128,8	126,7
2001	129,8	127	124	118,9	119	120,9							
Construction													
2000	92,4	89	94,3	82,2	86,2	82,3	89,4	92,5	94,7	88,1	84,2	87,1	88,5
2001	86,7	84,2	81,6	87,7	82,7	85,9							

Tendance
(1995 =100)
Ensemble de l'industrie;
après élimination des
variations saisonnières et
accidentelles

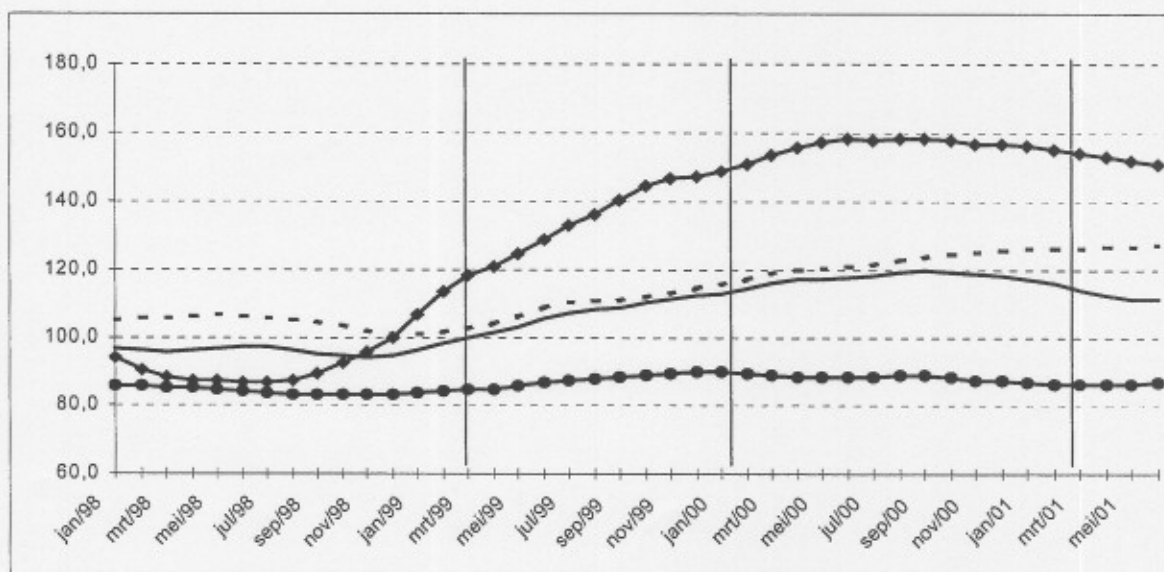

Industrie et construction :
—
Fabrications métalliques :
- - -
Chimie :
◆◆
Construction :
●●

Evolution de la tendance
Comparaison des trois
derniers mois avec les trois
mois précédents
(1995=100)

↗↗ > 2.5%
↗ 0.5% à 2.5%
→ -0.5% à 0.5%
↘ -2.5% à -0.5%
↘↘ < -2.5%

Branches d'activité	Belgique	Flandre	Wallonie	Bruxelles
Industrie et construction produisant sur commande	↗↗	↗↗	↗↗	↗↗
Industrie produisant sur commande	↗↗	→	↗↗	↘
Textile et habillement	↘	→	↗↗	↘
Textile	→	↘	↘	↘
Habillement et fourrures	↘	↘	↘	↘
Papier et carton	↘	→	↗↗	→
Industrie chimique	↘	↘	↘	→
Métallurgie	↘	↘	↘	→
Fabrications métalliques	↘	→	↘	↗↗
Travail des métaux	↗↗	↗↗	↘	↘
Machines et équipements	↗↗	↗↗	→	↗↗
Équipements électriques et électroniques	↗↗	→	↗↗	↗↗
Matériel de transport	↗↗	↗↗	→	→
Construction	→	↘	→	→

Juillet 2001 : entrées de commandes – 2,7%

Pour la Belgique, les **entrées de commandes** brutes de l'industrie produisant sur commande ont diminué de 2,7% en juillet 2001 par rapport à juillet de l'année précédente; dans la construction, la diminution est de 29,6%.

La **tendance** des trois derniers mois, comparée aux trois mois précédents, montre une baisse (-2,3%) pour le Royaume. Au niveau régional, les entrées de commandes en Flandre ont diminué de 2,5%; en Wallonie, on constate une diminution de 1,6%. En ce qui concerne les secteurs principaux, les changements de tendance sont de -2,6% pour l'industrie chimique, de -0,7% pour les fabrications métalliques et de +2,5% pour la construction.

Prochain communiqué de presse : **17/10/2001**

*
* *

Plus d'informations sur la conjoncture !

⇒ pour une vue globale de la conjoncture en Belgique et en Europe, consultez le portail conjoncturel de l'INS (en 4 langues) :

<http://statbel.fgov.be/indicators>

⇒ Tous les renseignements méthodologiques peuvent être obtenus auprès de la personne de contact reprise ci-dessous.

⇒ Il est possible d'obtenir des données sur les nouvelles commandes plus détaillées (par sous-secteur, par région) ou traitées de façon plus approfondie (par ex : désaisonnalisées), soit ponctuellement soit en s'abonnant.

⇒ En plus des indices des nouvelles commandes, nous calculons beaucoup d'autres indicateurs : indices des heures travaillées, la production, masse salariale, nombre d'employés, ...

INS rue de Louvain, 44
B-1000 Bruxelles
<http://statbel.fgov.be>

Statisticien responsable: Koen Hooyberghs : tél. 02/548.62.49
Contact – Indicateurs Conjoncturels : tél. 02/548.66.40
nadine.lindebrings@statbel.mineco.fgov.be

Nouvelles commandes

Indices bruts

(1995=100)

Indices de volume des entrées de commandes

	Jan	Fév	Mars	Avril	Mai	Juin	Juil	Août	Sept	Oct	Nov	Déc	Année
Industrie produisant sur commande													
2000	113,2	124,8	140	124,4	134,1	128	111	117	136,1	139,3	131,8	123,2	126,9
2001	129,8	127,5	135,6	114,1	119,5	118,3	108						
Construction													
2000	84,6	80,3	101	81,2	89,2	90,3	62	97	102,8	94	87,3	89,1	88,2
2001	80,3	78,9	86,7	88,1	86,5	90,7	43,7						

Indices désaisonnalisés

(1995=100)

Après élimination des variations saisonnières

	Jan	Fév	Mars	Avril	Mai	Juin	Juil	Août	Sept	Oct	Nov	Déc	Année
Industrie produisant sur commande													
2000	116	121,9	127	128,5	131,9	125,4	125,3	128,8	129,5	128,6	129	128,8	126,7
2001	129,7	126,8	123,8	118,7	118,6	118,9	120,1						
Construction													
2000	92,7	89,1	94,4	83,1	86,1	83,1	87,3	92,2	94,7	88,1	84	87,6	88,5
2001	86,8	84,6	82	88,4	83,8	85,5	70,4						

Tendance

(1995 = 100)

Ensemble de l'industrie; après élimination des variations saisonnières et accidentelles

Industrie et construction :

Fabrications métalliques :

Chimie :

Construction :

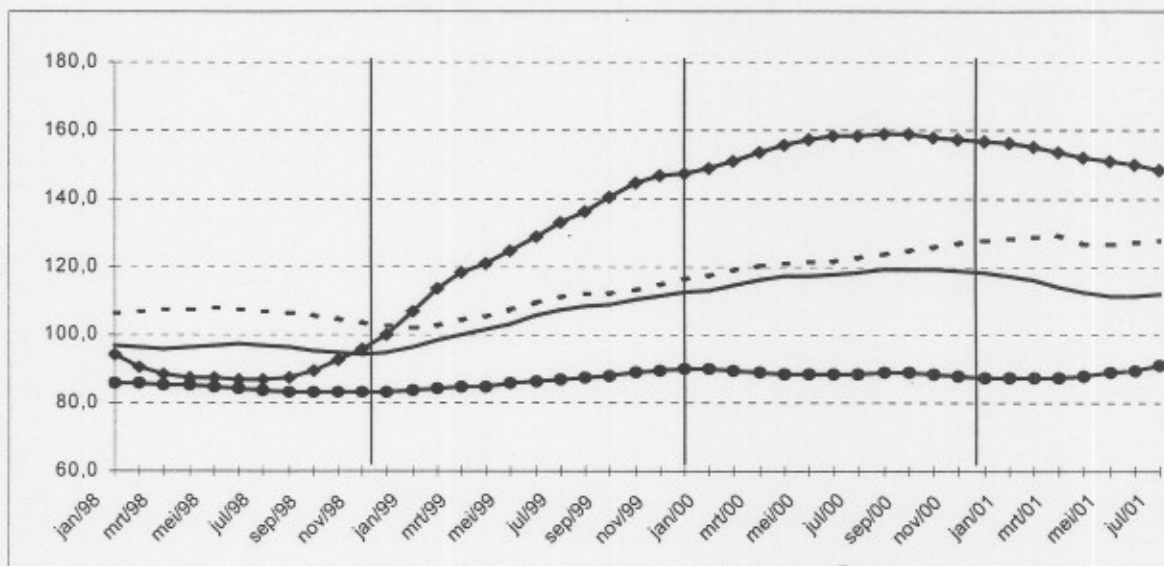

Evolution de la tendance

Comparaison des trois derniers mois avec les trois mois précédents (1995=100)

- ↗↗ > 2.5%
- ↗ 0.5% à 2.5%
- -0.5% à 0.5%
- ↘ -2.5% à -0.5%
- ↘↘ < -2.5%

Branches d'activité	Belgique	Flandre	Wallonie	Bruxelles
Industrie et construction produisant sur commande	↘	↘↘	↘	↗↗
Industrie produisant sur commande	↘↘	↘	↘↘	↘
Textile et habillement	↘	↘	→	→
Textile	→	↘	→	↘
Habillement et fourrures	↘	↘↘	↘	↘
Papier et carton	↗↗	↗	↗↗	↘
Industrie chimique	↘↘	→	↗	→
Métallurgie	↘	↘	↘	→
Fabrications métalliques	↘	→	→	↘↘
Travail des métaux	↗	↗	↗	↗
Machines et équipements	↗↗	↗↗	→	↘
Équipements électriques et électroniques	↘↘	↘↘	↘↘	↘↘
Matériel de transport	↗	→	→	→
Construction	↗	↗	↗	→

Août 2001 : entrées de commandes – 6,1%

Pour la Belgique, les **entrées de commandes** brutes dans l'industrie produisant sur commande ont diminué de 6,1% en août 2001 par rapport au même mois de l'année précédente; dans la construction, la diminution est de 13,0%.

La **tendance** des trois derniers mois comparés aux trois mois précédents, montre une baisse (-0,7%) pour le Royaume. Au niveau régional, les entrées de commandes en Flandre ont augmenté de 2,5%; en Wallonie, on constate une diminution de 1,5%. En ce qui concerne les secteurs principaux, l'évolution de la tendance est de -3,6% pour l'industrie chimique, de +2,0% pour les fabrications métalliques et de -0,7% pour la construction.

Prochain communiqué de presse : 14/11/2001

*
* *

Reproduction autorisée moyennant indication de la source.

Plus d'informations sur la conjoncture !

⇒ pour une vue globale de la conjoncture en Belgique et en Europe, consultez le portail conjoncturel de l'INS (en 4 langues) :

<http://statbel.fgov.be/indicators>

⇒ Tous les renseignements méthodologiques peuvent être obtenus auprès de la personne de contact mentionnée ci-dessous.

⇒ Il est possible d'obtenir des données sur les nouvelles commandes plus détaillées (par sous-secteur, par région) ou traitées de façon plus approfondie (par ex : désaisonnalisées), soit ponctuellement soit en s'abonnant.

⇒ Outre les indices des nouvelles commandes, nous calculons beaucoup d'autres indicateurs : indices des heures travaillées, la production, masse salariale, nombre d'employés, ...

INS rue de Louvain, 44
B-1000 Bruxelles
<http://statbel.fgov.be>

Statisticien responsable: Koen Hooyberghs : tél. 02/548.62.49
Contact – Indicateurs Conjoncturels : tél. 02/548.66.40
nadine.lindebrings@statbel.mineco.fgov.be

Nouvelles commandes

Indices bruts (1995=100)
Indices de volume des entrées de commandes

	Jan	Fév	Mars	Avril	Mai	Juin	Juil	Août	Sept	Oct	Nov	Déc	Année
Industrie produisant sur commande													
2000	113,2	124,8	140	124,4	134,1	128	111	117	136,1	139,3	131,8	123,2	126,9
2001	129,8	127,5	135,6	114,1	126,7	125,2	131,3	109,9					
Construction													
2000	84,6	80,3	101	81,2	89,2	90,3	62	97	102,8	94	87,3	89,1	88,2
2001	80,3	78,9	86,7	88,1	88	97,1	63,2	84,4					
Industrie produisant sur commande													
2000	116,3	122	127,1	129,2	128,6	125,5	125,7	128,8	129,9	128,7	128,9	130,1	126,7
2001	129,9	128	124,9	119,3	123,7	123,4	142,3	122,1					
Construction													
2000	92,4	88,8	94,1	82	84,1	82,5	89,1	93,6	95,2	88,5	84,3	87,7	88,5
2001	86,5	84,6	81,6	87,3	84,6	89,1	87	81,2					

Indices désaisonnalisés (1995=100)
Après élimination des variations saisonnières

Tendance (1995=100)
Ensemble de l'industrie; après élimination des variations saisonnières et accidentelles

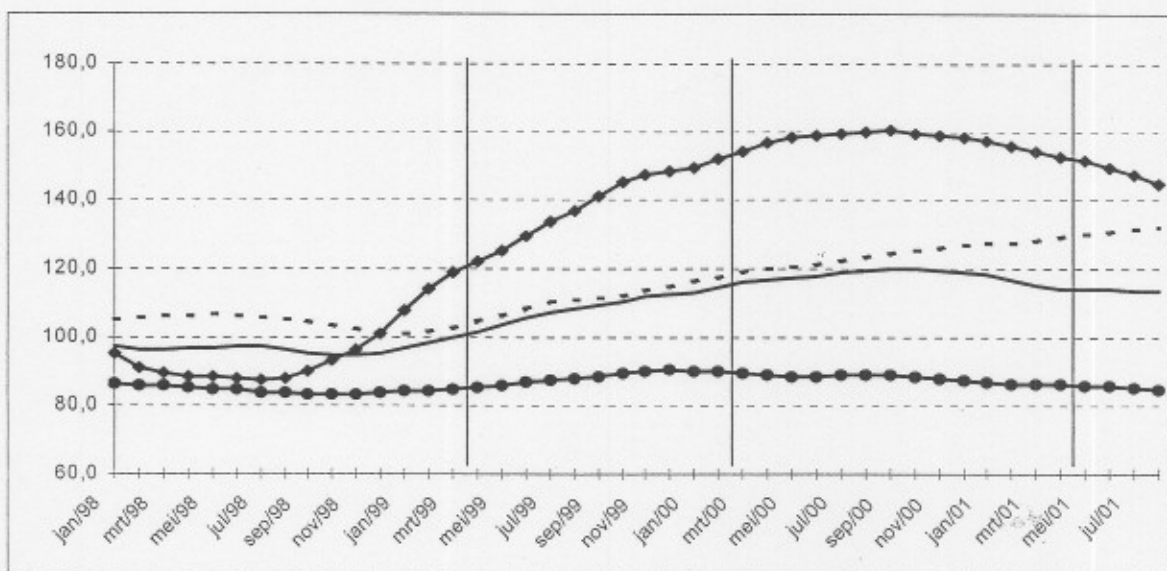

Industrie et construction : —
Fabrications métalliques : - - -
Chimie : •••••
Construction : ●●●●●

Evolution de la tendance
Comparaison des trois derniers mois avec les trois mois précédents (1995=100)

↗ > 2.5%
↘ 0.5% à 2.5%
→ -0.5% à 0.5%
↘ -2.5% à -0.5%
↘ < -2.5%

Branches d'activité	Belgique	Flandre	Wallonie	Bruxelles
Industrie et construction produisant sur commande	↘	↘	↘	↘
Industrie produisant sur commande	↘	↘	→	↘
Textile et habillement	↘	↘	↘	↘
Textile	→	↘	↘	↘
Habillement et fourrures	↘	↘	↘	↘
Papier et carton	↘	↘	→	↘
Industrie chimique	↘	→	↘	→
Métallurgie	↘	↘	↘	→
Fabrications métalliques	↘	→	↘	↘
Travail des métaux	↘	↘	↘	↘
Machines et équipements	↘	↘	→	↘
Equipements électriques et électroniques	↘	↘	↘	↘
Matériel de transport	↘	↘	↘	→
Construction	↘	↘	↘	→

Septembre 2001 : entrées de commandes – 15,5%

Pour la Belgique, les **entrées de commandes** brutes dans l'industrie produisant sur commande ont diminué de 15.5% en septembre 2001 par rapport au même mois de l'année précédente; dans la construction, la diminution est de 18.5%.

La **tendance** des trois derniers mois comparés aux trois mois précédents, montre une forte baisse (-3.0%) pour le Royaume. Au niveau régional, les entrées de commandes en Flandre ont diminué de 1.9%; en Wallonie, on constate une diminution de 2.1%. En ce qui concerne les secteurs principaux, l'évolution de la tendance est de -4.6% pour l'industrie chimique, de -2.1% pour les fabrications métalliques et de -2.5% pour la construction.

Prochain communiqué de presse : **19/12/2001**

*
* *

Reproduction autorisée moyennant indication de la source.

Plus d'informations sur la conjoncture !

⇒ pour une vue globale de la conjoncture en Belgique et en Europe, consultez le portail conjoncturel de l'INS (en 4 langues) :

<http://statbel.fgov.be/indicators>

⇒ Tous les renseignements méthodologiques peuvent être obtenus auprès de la personne de contact mentionnée ci-dessous.

⇒ Il est possible d'obtenir des données sur les nouvelles commandes plus détaillées (par sous-secteur, par région) ou traitées de façon plus approfondie (par ex : désaisonnalisées), soit ponctuellement soit en s'abonnant.

⇒ Outre les indices des nouvelles commandes, nous calculons beaucoup d'autres indicateurs : indices des heures travaillées, la production, masse salariale, nombre d'employés, ...

INS rue de Louvain, 44
B-1000 Bruxelles
<http://statbel.fgov.be>

Statisticien responsable: Koen Hooyberghs : tél. 02/548.62.49
Contact – Indicateurs Conjoncturels : tél. 02/548.66.40
nadine.lindebrings@statbel.mineco.fgov.be

Nouvelles commandes

Indices bruts (1995=100)
Indices de volume des entrées de commandes

	Jan	Fév	Mars	Avril	Mai	Juin	Juil	Août	Sept	Oct	Nov	Déc	Année
Industrie produisant sur commande													
2000	113.2	124.8	140	124.4	134.1	128	111	117	136.1	139.3	131.8	123.2	126.9
2001	129.8	127.5	135.6	114.1	126.7	125.2	107.1	108.9	115				
Construction													
2000	84.6	80.3	101	81.2	89.2	90.3	62	97	102.8	94	87.3	89.1	88.2
2001	80.3	78.9	86.7	88.1	88	97.1	71.7	77.1	83.8				

Indices désaisonnalisés (1995=100)
Après élimination des variations saisonnières

	Jan	Fév	Mars	Avril	Mai	Juin	Juil	Août	Sept	Oct	Nov	Déc	Année
Industrie produisant sur commande													
2000	116.3	121.9	126.8	129	127.9	124.9	126.3	128	131.9	129.2	129.2	130.4	126.8
2001	129.8	127.7	124.4	118.5	122.6	122.1	118.8	119.6	114.3				
Construction													
2000	92.5	88.9	93.8	82.3	83.6	82.5	87.3	94.8	96.2	88.6	84.2	88.2	88.6
2001	86.4	84.6	81.5	87.3	84.3	89.1	92.7	75.3	79.2				

Tendance (1995 = 100)
Ensemble de l'industrie; après élimination des variations saisonnières et accidentelles

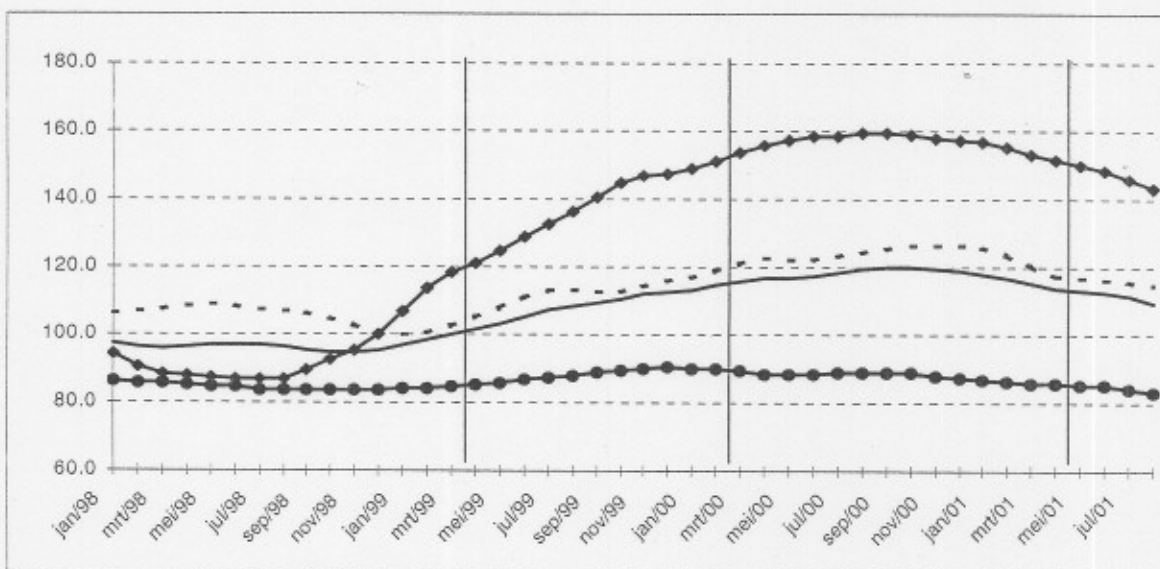

Industrie et construction : —●—
Fabrications métalliques : - - - ■ - - -
Chimie : —◆—
Construction : —●—

Evolution de la tendance
Comparaison des trois derniers mois avec les trois mois précédents (1995=100)

↗ ↗ > 2.5%
 ↗ ↘ 0.5% à 2.5%
 → ↘ -0.5% à 0.5%
 ↘ ↘ -2.5% à -0.5%
 ↘ ↘ < -2.5%

Branches d'activité	Belgique	Flandre	Wallonie	Bruxelles
Industrie et construction produisant sur commande	↗↗	↗	↗	↗↗
Industrie produisant sur commande	↗↗	↗↗	↗	↗↗
Textile et habillement	↗↗	↗	↗↗	↗↗
Textile	↗↗	↗↗	↗↗	↗
Habillement et fourrures	↗↗	↗	↘	↗↗
Papier et carton	↘	↘	↗↗	↘↘
Industrie chimique	↗↗	↗↗	↗	↗
Métallurgie	↗↗	↗↗	↗↗	↗
Fabrications métalliques	↗	↗	↘	↗↗
Travail des métaux	↘	↗	↘↘	↘
Machines et équipements	↘↘	↗	↗	↗↗
Équipements électriques et électroniques	↗	↗	↗↗	↗↗
Matériel de transport	↗↗	↗↗	↗	↗
Construction	↗	↗	↗	↗

Octobre 2001: entrées de commandes industrie – 10,1%, construction – 6,3%

Tendance continue à la baisse

Pour la Belgique, les **entrées de commandes** brutes dans l'industrie produisant sur commande ont diminué de 10,1% en octobre 2001 par rapport au même mois de l'année précédente; dans la construction, la diminution est de 6,3%.

La **tendance** des trois derniers mois comparés aux trois mois précédents, montre une forte baisse (-3,8%) pour le Royaume. Au niveau régional, les entrées de commandes en Flandre ont diminué de 2,5%; en Wallonie, on constate une diminution de 3,7%. En ce qui concerne les secteurs principaux, l'évolution de la tendance est de -2,9% pour l'industrie chimique, de -5,0% pour les fabrications métalliques et de -2,1% pour la construction.

Comme les mois précédents, la tendance reste fortement orientée à la baisse. Le malaise est général : les chiffres les plus négatifs sont à noter dans le matériel de transport (- 8,9%) et dans les équipements électriques et électroniques (- 7,4%). La seule exception est le papier et carton (+ 4,6%). Cette baisse continue des entrées de commandes paraît contraire à l'évolution des indices de la production les plus récents (octobre 2001), qui suggéraient une stabilisation de la conjoncture.

Prochain communiqué de presse : **16/01/2002**

*

* *

Reproduction autorisée moyennant indication de la source.

Plus d'informations sur la conjoncture !

⇒ pour une vue globale de la conjoncture en Belgique et en Europe, consultez le portail conjoncturel de l'INS (en 4 langues) :

<http://statbel.fgov.be/indicators>

⇒ Tous les renseignements méthodologiques peuvent être obtenus auprès de la personne de contact mentionnée ci-dessous.

⇒ Il est possible d'obtenir des données sur les nouvelles commandes plus détaillées (par sous-secteur, par région) ou traitées de façon plus approfondie (par ex : désaisonnalisées), soit ponctuellement soit en s'abonnant.

⇒ Outre les indices des nouvelles commandes, nous calculons beaucoup d'autres indicateurs : indices des heures travaillées, la production, masse salariale, nombre d'employés, ...

INS rue de Louvain, 44
B-1000 Bruxelles
<http://statbel.fgov.be>

Statisticien responsable: Koen Hooyberghs : tél. 02/548.62.49
Contact – Indicateurs Conjoncturels : tél. 02/548.66.40
nadine.lindebrings@statbel.mineco.fgov.be

Nouvelles commandes

Indices bruts (1995=100)
Indices de volume des entrées de commandes

Indices désaisonnalisés (1995=100)
Après élimination des variations saisonnières

	Jan	Fév	Mars	Avril	Mai	Juin	Juil	Août	Sept	Oct	Nov	Déc	Année
Industrie produisant sur commande													
2000	113,2	124,8	140	124,4	134,1	128	111	117	136,1	139,3	131,8	123,2	126,9
2001	129,8	127,5	135,6	114,1	126,7	125,2	107,1	107,9	114	125,2			
Construction													
2000	84,6	80,3	101	81,2	89,2	90,3	62	97	102,8	94	87,3	89,1	88,2
2001	80,3	78,9	86,7	88,1	88	97,1	71,7	77,7	85,4	88,1			
Industrie produisant sur commande													
2000	116,3	121,9	126,8	128,9	127,9	124,7	126,1	128,1	132	129,6	129,4	130,4	126,8
2001	129,8	127,7	124,3	118,4	122,3	121,8	118,4	118,7	113,3	114			
Construction													
2000	92,5	88,9	93,9	82,2	83,7	82,5	87,2	94,8	96	88,9	84,2	88	88,6
2001	86,4	84,6	81,5	87,3	84,3	89,1	92,9	75,9	80,5	81,4			

Tendance (1995=100)
Ensemble de l'industrie; après élimination des variations saisonnières et accidentelles

Industrie et construction : —
Fabrications métalliques : - - -
Chimie : ◆◆◆◆◆
Construction : ●●●●●

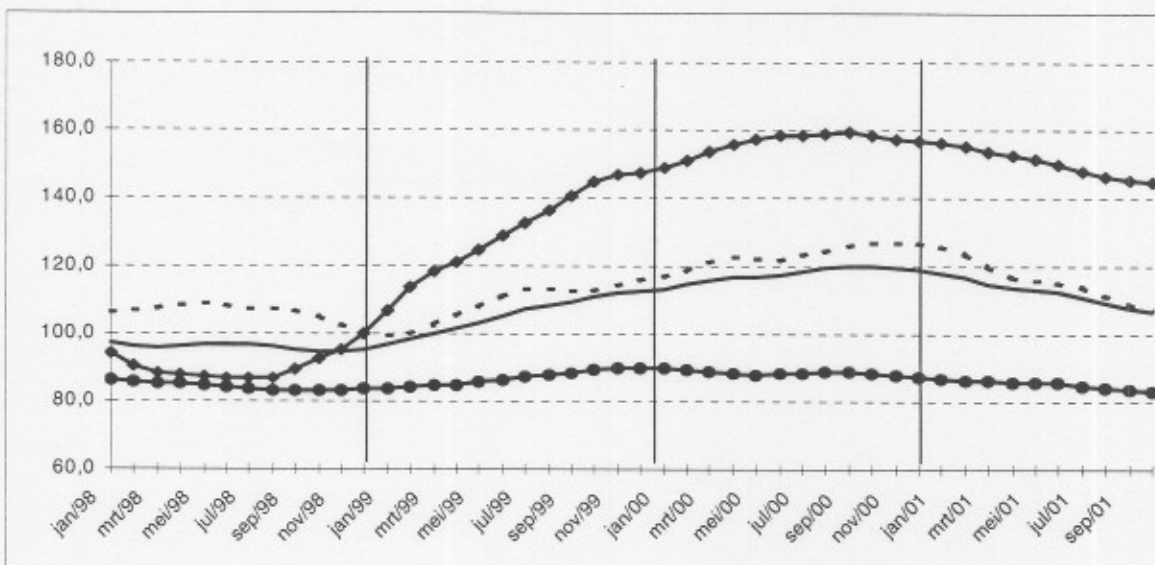

Evolution de la tendance
Comparaison des trois derniers mois avec les trois mois précédents (1995=100)

◆◆ > 2.5%
◆ 0.5% à 2.5%
→ -0.5% à 0.5%
↘ -2.5% à -0.5%
↘↘ < -2.5%

Branches d'activité	Belgique	Flandre	Wallonie	Bruxelles
Industrie et construction produisant sur commande	◆◆	◆◆	◆◆	◆◆
Industrie produisant sur commande	◆◆	◆◆	◆◆	◆◆
Textile et habillement	◆	→	→	◆◆
Textile	→	◆◆	◆	◆◆
Habillement et fourrures	◆◆	◆◆	◆	◆◆
Papier et carton	◆◆	◆◆	◆◆	◆
Industrie chimique	◆◆	◆◆	◆◆	→
Métallurgie	◆◆	◆◆	◆◆	→
Fabrications métalliques	◆◆	◆	→	◆◆
Travail des métaux	→	→	◆	◆
Machines et équipements	◆◆	◆	→	◆◆
Equipements électriques et électroniques	◆◆	◆◆	◆◆	◆◆
Matériel de transport	◆◆	◆◆	◆	→
Construction	◆	◆	◆	→

Novembre 2001: entrées de commandes industrie – 12,2%, construction – 4,2%

Tendance continue à baisser

Pour la Belgique, les **entrées de commandes** brutes dans l'industrie produisant sur commande ont diminué de 12,2% en novembre 2001 par rapport au même mois de l'année précédente; dans la construction, la diminution est de 4,2%.

La **tendance** des trois derniers mois comparés aux trois mois précédents, montre une forte baisse (-4,0%) pour le Royaume. Au niveau régional, les entrées de commandes en Flandre ont diminué de 2,6%; en Wallonie, on constate une diminution de 3,5%. En ce qui concerne les secteurs principaux, l'évolution de la tendance est de -3,4% pour l'industrie chimique, de -4,2% pour les fabrications métalliques et de -2,1% pour la construction.

Tout comme les mois précédents, la tendance reste fortement orientée à la baisse. Le malaise est pratiquement général : les chiffres les plus négatifs sont à noter dans les machines et équipements (- 7,4%), les équipements électriques et électroniques (- 6,9%) et le matériel de transport (- 6,8%). Seule exception : le papier et carton (+ 3,6%). Une quasi-stabilisation se dessine dans l'industrie textile (- 0,2%) et dans le travail des métaux (- 0,3%).

Prochain communiqué de presse : 13/02/2002

*
* *

Reproduction autorisée moyennant indication de la source.

Plus d'informations sur la conjoncture !

⇒ pour une vue globale de la conjoncture en Belgique et en Europe, consultez le portail conjoncturel de l'INS (en 4 langues) :

<http://statbel.fgov.be/indicators>

⇒ Tous les renseignements méthodologiques peuvent être obtenus auprès de la personne de contact mentionnée ci-dessous.

⇒ Il est possible d'obtenir des données sur les nouvelles commandes plus détaillées (par sous-secteur, par région) ou traitées de façon plus approfondie (par ex : désaisonnalisées), soit ponctuellement soit en s'abonnant.

⇒ Outre les indices des nouvelles commandes, nous calculons beaucoup d'autres indicateurs : indices des heures travaillées, la production, masse salariale, nombre d'employés, ...

INS rue de Louvain, 44
B-1000 Bruxelles
<http://statbel.fgov.be>

Statisticien responsable: Koen Hooyberghs : tél. 02/548.62.49
Contact – Indicateurs Conjoncturels : tél. 02/548.66.40
nadine.lindebrings@statbel.mineco.fgov.be

Nouvelles commandes

Indices bruts (1995=100)

Indices de volume des entrées de commandes

	Jan	Fév	Mars	Avril	Mai	Juin	Juil	Août	Sept	Oct	Nov	Déc	Année
Industrie produisant sur commande													
2000	113,2	124,8	140	124,4	134,1	128	111	117	136,1	139,3	131,8	123,2	126,9
2001	129,8	127,5	135,6	114,1	126,7	125,2	107,1	107,9	115,5	123	115,7		
Construction													
2000	84,6	80,3	101	81,2	89,2	90,3	62	97	102,8	94	87,3	89,1	88,2
2001	80,3	78,9	86,7	88,1	88	97,1	71,7	77,7	85,1	86,9	83,6		
Industrie produisant sur commande													
2000	116,3	121,9	126,8	128,8	128	124,7	126	128,1	131,5	130,2	129,4	130,4	126,8
2001	129,9	127,7	124,3	118,3	122,3	121,7	118,4	118,6	114	112,8	113,5		
Construction													
2000	92,5	88,9	93,9	82,1	83,7	82,4	87,1	94,7	96	89,1	84,6	87,9	88,6
2001	86,5	84,6	81,5	87,2	84,3	88,9	92,8	75,8	80,1	80,4	81		

Indices désaisonnalisés (1995=100)

Après élimination des variations saisonnières

Tendance (1995=100)

Ensemble de l'industrie; après élimination des variations saisonnières et accidentelles

Industrie et construction :

—

Fabrications métalliques :

- - - - -

Chimie :

◆

Construction :

●

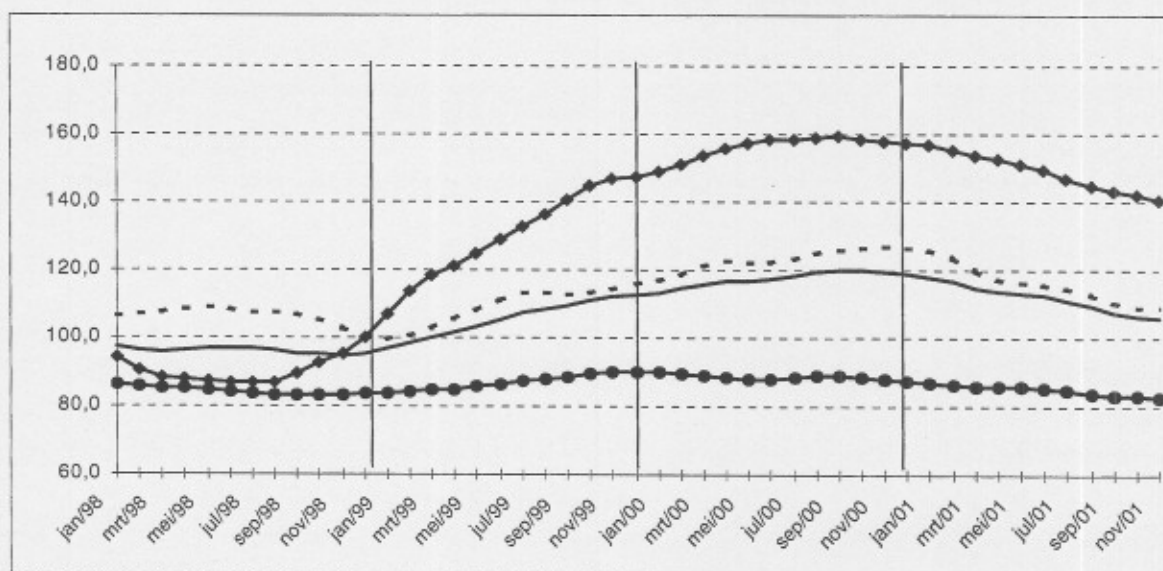

Evolution de la tendance

Comparaison des trois derniers mois avec les trois mois précédents (1995=100)

- ↗ ↗ > 2.5%
- ↗ ↘ 0.5% à 2.5%
- -0.5% à 0.5%
- ↘ ↘ -2.5% à -0.5%
- ↘ ↘ < -2.5%

Branches d'activité	Belgique	Flandre	Wallonie	Bruxelles
Industrie et construction produisant sur commande	↗ ↗	↗ ↗	↗ ↗	↗ ↗
Industrie produisant sur commande	↗ ↗	↗ ↗	↗ ↗	↗ ↗
Textile et habillement	↘ ↘	↘ ↘	↘ ↘	↘ ↘
Textile	→	→	→	→
Habillement et fourrures	↗ ↗	↗ ↗	→	↗ ↗
Papier et carton	↗ ↗	↘ ↘	↘ ↘	↘ ↘
Industrie chimique	↗ ↗	↗ ↗	↗ ↗	→
Métallurgie	↗ ↗	↗ ↗	↗ ↗	→
Fabrications métalliques	↗ ↗	↗ ↗	→	↗ ↗
Travail des métaux	→	↗ ↗	→	→
Machines et équipements	↗ ↗	↗ ↗	→	↗ ↗
Équipements électriques et électroniques	↗ ↗	↗ ↗	↗ ↗	↗ ↗
Matériel de transport	↗ ↗	↗ ↗	→	→
Construction	↘ ↘	↘ ↘	→	→

Décembre 2001: entrées de commandes industrie – 14,6%, construction – 15,9%

En 2001, l'industrie baisse de 5,9%, la construction de 6,4%

Pour la Belgique, les **entrées de commandes** brutes dans l'industrie produisant sur commande ont diminué de 14,6% en décembre 2001 par rapport au même mois de l'année précédente; dans la construction, la diminution est de 15,9%.

La **tendance** des trois derniers mois comparés aux trois mois précédents, montre une forte baisse (-4,0%) pour le Royaume. Au niveau régional, les entrées de commandes en Flandre ont diminué de 2,3%; en Wallonie, on constate une diminution de 1,1%. En ce qui concerne les secteurs principaux, l'évolution de la tendance est de -4,6% pour l'industrie chimique, de -3,3% pour les fabrications métalliques et de -3,2% pour la construction.

La baisse très prononcée des chiffres bruts s'explique en partie par des effets de calendrier, notamment le nombre différent de jours ouvrables en 2001 par rapport à 2000. Cependant, comme les mois précédents, la tendance reste, elle aussi, fortement orientée à la baisse. Aucun secteur ne montre de chiffres positifs, les résultats les plus négatifs étant à noter dans les machines électriques et électroniques (- 8,4%) et l'industrie chimique (- 4,6%). Le papier et le carton (- 0,5%) et le travail des métaux (- 0,9%) accusent des baisses plus faibles.

Les entrées de commandes de l'année 2001, comparées à celles de l'année précédente, vont significativement en diminuant, dans l'industrie (- 5,9%) comme dans la construction (- 6,4%). La baisse est générale dans tous les secteurs, sauf le papier et carton (+ 3,5%).

Prochain communiqué de presse : 13/03/2002

*

* *

Reproduction autorisée moyennant indication de la source.

Plus d'informations sur la conjoncture !

⇒ pour une vue globale de la conjoncture en Belgique et en Europe, consultez le portail conjoncturel de l'INS (en 4 langues) :

<http://statbel.fgov.be/indicators>

⇒ Tous les renseignements méthodologiques peuvent être obtenus auprès de la personne de contact mentionnée ci-dessous.

⇒ Il est possible d'obtenir des données sur les nouvelles commandes plus détaillées (par sous-secteur, par région) ou traitées de façon plus approfondie (par ex : désaisonnalisées), soit ponctuellement soit en s'abonnant.

⇒ Outre les indices des nouvelles commandes, nous calculons beaucoup d'autres indicateurs : indices des heures travaillées, la production, masse salariale, nombre d'employés, ...

INS rue de Louvain, 44
B-1000 Bruxelles
<http://statbel.fgov.be>

Statisticien responsable: Koen Hooyberghs : tél. 02/548.62.49
Contact – Indicateurs Conjoncturels : tél. 02/548.66.40
nadine.lindebrings@statbel.mineco.fgov.be

Nouvelles commandes

Indices bruts (1995=100)

Indices de volume des entrées de commandes

	Jan	Fév	Mars	Avril	Mai	Juin	Juil	Août	Sept	Oct	Nov	Déc	Année
Industrie produisant sur commande													
2000	113,2	124,8	140	124,4	134,1	128	111	117	136,1	139,3	131,8	123,2	126,9
2001	129,8	127,5	135,6	114,1	126,7	125,2	107,1	107,9	115,5	123,9	114,7	105,2	119,4
Construction													
2000	84,6	80,3	101	81,2	89,2	90,3	62	97	102,8	94	87,3	89,1	88,2
2001	80,3	78,9	86,7	88,1	88	97,1	71,7	77,7	85,1	86,6	76	74,9	82,6

Indices désaisonnalisés (1995=100)

Après élimination des variations saisonnières

	Jan	Fév	Mars	Avril	Mai	Juin	Juil	Août	Sept	Oct	Nov	Déc	Année
Industrie produisant sur commande													
2000	116,3	121,9	126,8	128,8	127,9	124,7	126	128	131,5	129,9	129,6	130,4	126,8
2001	129,9	127,7	124,3	118,3	122,3	121,7	118,4	118,6	113,9	113,2	112,9	112,2	119,5
Construction													
2000	93	90,1	93,3	81,7	82,6	82,5	88,5	92,4	96,4	89,1	85,2	89,9	86,7
2001	86,8	83,6	80,9	86,7	83,3	89,3	94,4	73,1	80,6	79,8	73,9	75,7	82,3

Tendance (1995=100)

Ensemble de l'industrie; après élimination des variations saisonnières et accidentelles

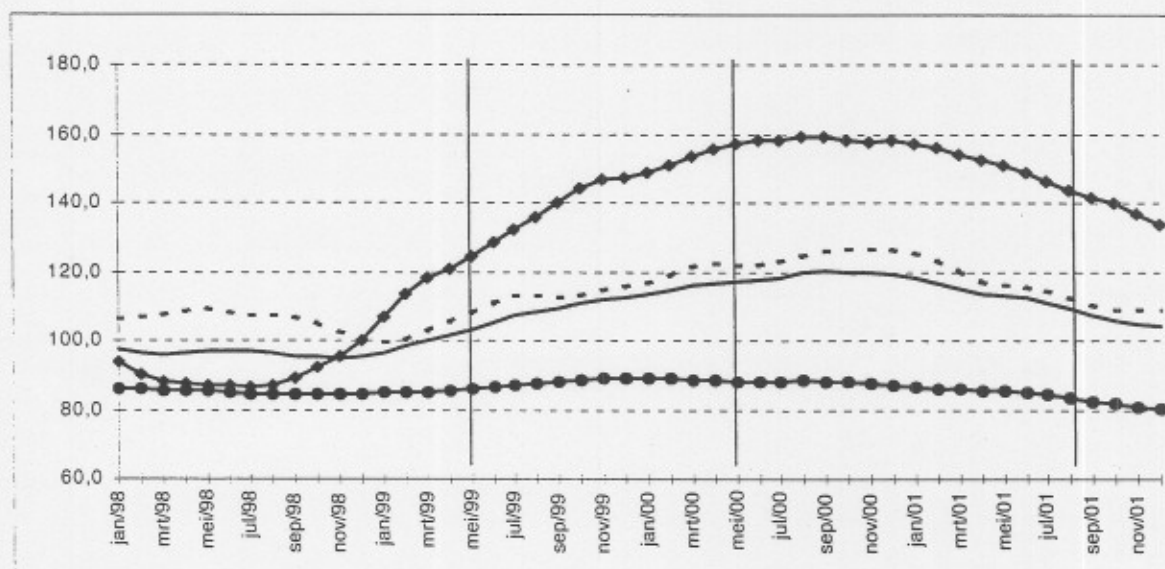

Industrie et construction :

Fabrications métalliques :

Chimie :

Construction :

Evolution de la tendance

Comparaison des trois derniers mois avec les trois mois précédents (1995=100)

- ↗↗ > 2.5%
- ↗ 0.5% à 2.5%
- -0.5% à 0.5%
- ↘ -2.5% à -0.5%
- ↘↘ < -2.5%

Branches d'activité	Belgique	Flandre	Wallonie	Bruxelles
Industrie et construction produisant sur commande	↗↗	↗	↗	↗
Industrie produisant sur commande	↗↗	↗	↗	↗
Textile et habillement	↗↗	↗↗	↗↗	↗↗
Textile	↗↗	↗↗	↗↗	↗↗
Habillement et fourrures	↗↗	↗↗	↗↗	↗↗
Papier et carton	↗	↘	↗	↗↗
Industrie chimique	↗↗	↗↗	↗	↗
Métallurgie	↗↗	↗↗	↗↗	↗↗
Fabrications métalliques	↗↗	↗	↗↗	↗↗
Travail des métaux	↗	↘	↗↗	↗↗
Machines et équipements	↗↗	↗↗	↗↗	↗↗
Equipements électriques et électroniques	↗↗	↗↗	↗↗	↗↗
Matériel de transport	↗↗	↘	↗↗	↗↗
Construction	↗↗	↗↗	↗	↗↗

Janvier 2002: entrées de commandes industrie – 7,7%, construction + 1,4%

Pour la Belgique, les **entrées de commandes** brutes dans l'industrie produisant sur commande ont diminué de 7,7% en janvier 2002 par rapport au même mois de l'année précédente; dans la construction, l'augmentation est de 1,4%.

La **tendance** des trois derniers mois comparés aux trois mois précédents, montre une baisse (-1,5%) pour le Royaume. Au niveau régional, les entrées de commandes en Flandre ont augmenté de 0,1%; en Wallonie, on constate une diminution de 1,2%. En ce qui concerne les secteurs principaux, l'évolution de la tendance est de -2,7% pour l'industrie chimique, de +0,1% pour les fabrications métalliques et de -0,2% pour la construction.

Prochain communiqué de presse : 17/04/2002

*
* *

Reproduction autorisée moyennant indication de la source.

Plus d'informations sur la conjoncture !

⇒ pour une vue globale de la conjoncture en Belgique et en Europe, consultez le portail conjoncturel de l'INS (en 4 langues) :

<http://statbel.fgov.be/indicators>

⇒ Tous les renseignements méthodologiques peuvent être obtenus auprès de la personne de contact mentionnée ci-dessous.

⇒ Il est possible d'obtenir des données sur les nouvelles commandes plus détaillées (par sous-secteur, par région) ou traitées de façon plus approfondie (par ex : désaisonnalisées), soit ponctuellement soit en s'abonnant.

⇒ Outre les indices des nouvelles commandes, nous calculons beaucoup d'autres indicateurs : indices des heures travaillées, la production, masse salariale, nombre d'employés, ...

INS rue de Louvain, 44
B-1000 Bruxelles
<http://statbel.fgov.be>

Statisticien responsable: Koen Hooyberghs : tél. 02/548.62.49
Contact – Indicateurs Conjoncturels : tél. 02/548.66.40
nadine.lindebrings@statbel.mineco.fgov.be

Nouvelles commandes

Indices bruts (1995=100)

Indices de volume des entrées de commandes

	Jan	Fév	Mars	Avril	Mai	Juin	Juil	Août	Sept	Oct	Nov	Déc	Année
Industrie produisant sur commande													
2001	129,8	127,5	135,6	114,1	126,7	125,2	107,1	107,9	115,5	124,4	114,2	101,6	119,1
2002	119,8												
Construction													
2001	80,3	78,9	86,7	88,1	88	97,1	71,7	77,7	85,1	87,7	79,5	76	83,1
2002	81,4												
Industrie produisant sur commande													
2001	128	127,3	124	118,1	122,1	121,7	118,4	118,8	114,4	113,9	113,3	111,4	119,3
2002	116,4												
Construction													
2001	86,3	83,4	80,9	86,8	83,1	89,4	94,4	73	81	80,9	77,1	77,5	82,8
2002	87,4												

Indices désaisonnalisés (1995=100)

Après élimination des variations saisonnières

Tendance (1995=100)

Ensemble de l'industrie; après élimination des variations saisonnières et accidentelles

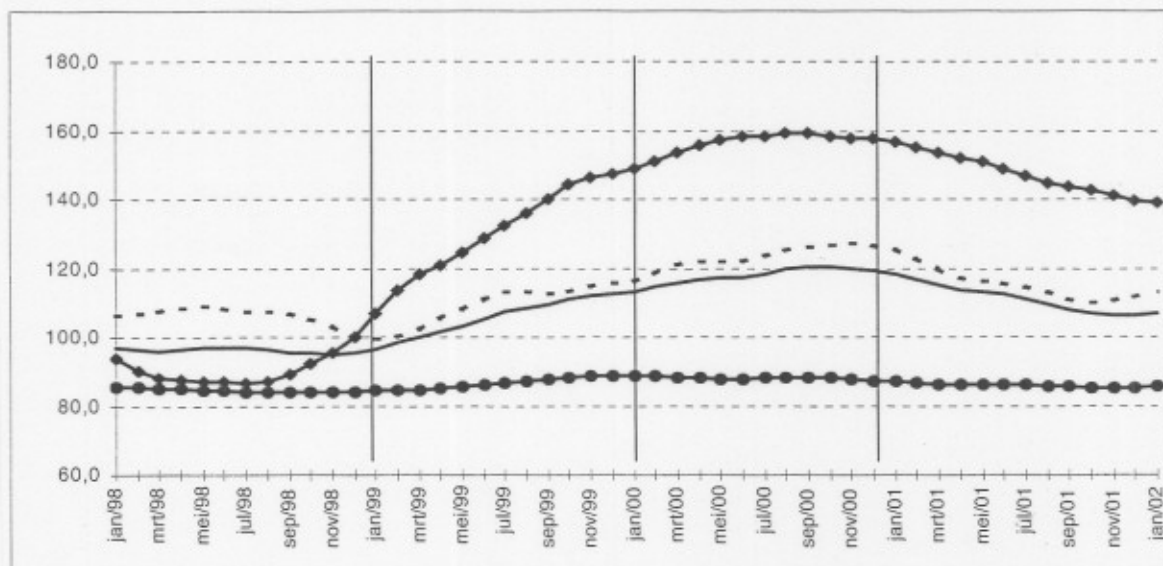

Industrie et construction :

Fabrications métalliques :

Chimie :

Construction :

Evolution de la tendance

Comparaison des trois derniers mois avec les trois mois précédents (1995=100)

- ↗ ↘ > 2.5%
- ↗ ↘ 0.5% à 2.5%
- -0.5% à 0.5%
- ↘ ↙ -2.5% à -0.5%
- ↘ ↙ < -2.5%

Branches d'activité	Belgique	Flandre	Wallonie	Bruxelles
Industrie et construction produisant sur commande	↗	↘	↗	↘
Industrie produisant sur commande	↗	↘	↗	↘
Textile et habillement	↗	↗	↘	↗
Textile	↘	↗	↗	↗
Habillement et fourrures	↘	↘	↗	↗
Papier et carton	↗	↘	↗	↘
Industrie chimique	↗	↗	↗	↘
Métallurgie	↗	↗	↗	↘
Fabrications métalliques	↘	↗	↘	↗
Travail des métaux	↗	↘	↘	↗
Machines et équipements	↗	↗	↘	↗
Equipements électriques et électroniques	↗	↗	↗	↗
Matériel de transport	↘	↘	↘	↘
Construction	↘	↘	↗	↘

Février 2002: entrées de commandes industrie – 14,4%, construction - 17,5%

Pour la Belgique, les **entrées de commandes** brutes dans l'industrie produisant sur commande ont diminué de 14,4% en février 2002 par rapport au même mois de l'année précédente; dans la construction, la diminution est de 17,5%.

La **tendance** des trois derniers mois comparés aux trois mois précédents, montre une forte baisse (-3,4%) pour le Royaume. Au niveau régional, les entrées de commandes en Flandre ont diminué de 3,0%; en Wallonie, on constate une diminution de 1,9%. En ce qui concerne les secteurs principaux, l'évolution de la tendance est de -2,9% pour l'industrie chimique, de -3,5% pour les fabrications métalliques et de -3,5% pour la construction.

Prochain communiqué de presse : **15/05/2002**

*
* *

Reproduction autorisée moyennant indication de la source.

Plus d'informations sur la conjoncture !

⇒ pour une vue globale de la conjoncture en Belgique et en Europe, consultez le portail conjoncturel de l'INS (en 4 langues) :

<http://statbel.fgov.be/indicators>

⇒ Tous les renseignements méthodologiques peuvent être obtenus auprès de la personne de contact mentionnée ci-dessous.

⇒ Il est possible d'obtenir des données sur les nouvelles commandes plus détaillées (par sous-secteur, par région) ou traitées de façon plus approfondie (par ex : désaisonnalisées), soit ponctuellement soit en s'abonnant.

⇒ Outre les indices des nouvelles commandes, nous calculons beaucoup d'autres indicateurs : indices des heures travaillées, la production, masse salariale, nombre d'employés, ...

INS rue de Louvain, 44
B-1000 Bruxelles
<http://statbel.fgov.be>

Statisticien responsable: Koen Hooyberghs : tél. 02/548.62.49
Contact – Indicateurs Conjoncturels : tél. 02/548.66.40
christophe.arickx @statbel.mineco.fgov.be

Nouvelles commandes

Indices bruts (1995=100)

Indices de volume des entrées de commandes

	Jan	Fév	Mars	Avril	Mai	Juin	Juil	Août	Sept	Oct	Nov	Déc	Année
Industrie produisant sur commande													
2001	129,8	127,5	135,6	114,1	126,7	125,2	107,1	107,9	115,5	124,4	114,2	106,3	119,5
2002	108,2	109,2											
Construction													
2001	80,3	78,9	86,7	88,1	88	97,1	71,7	77,7	85,1	87,7	79,5	77,9	83,2
2002	79,6	65,1											
Industrie produisant sur commande													
2001	130,7	127,8	124,4	118,4	122,3	121,6	118,3	118,5	113,7	113,2	112,4	112,4	119,5
2002	109,2	109,3											
Construction													
2001	85,4	86	81,7	86,9	83,1	89,5	94,3	73	80,9	80,5	76,6	78,4	83,0
2002	84,7	68,8											

Indices désaisonnalisés (1995=100)

Après élimination des variations saisonnières

Tendance (1995=100)

Ensemble de l'industrie; après élimination des variations saisonnières et accidentelles

Industrie et construction :

Fabrications métalliques :

Chimie :

Construction :

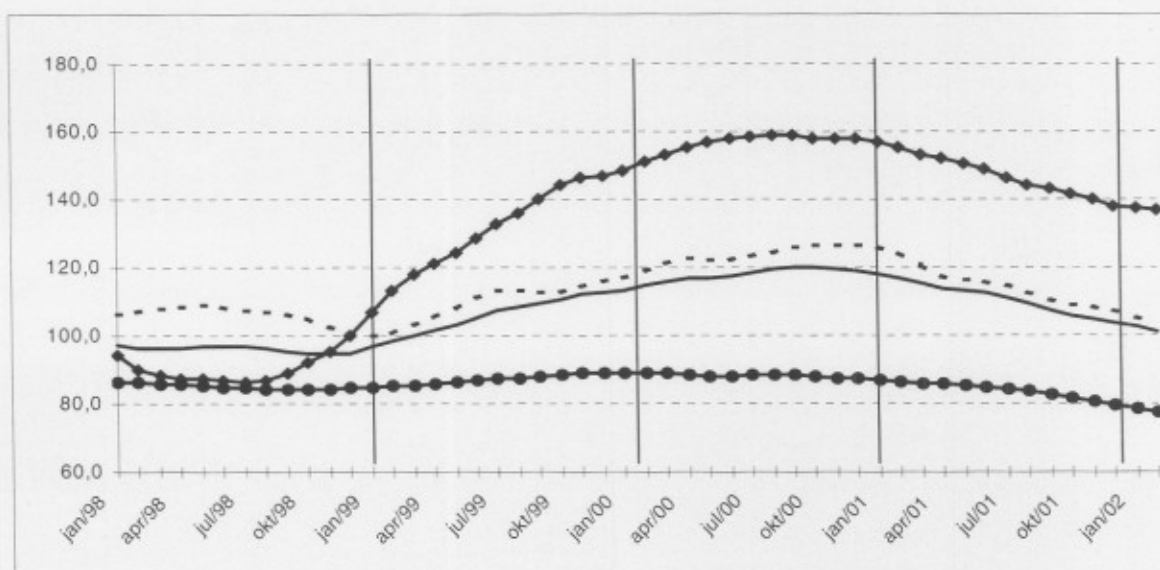

Evolution de la tendance

Comparaison des trois derniers mois avec les trois mois précédents (1995=100)

- ↗ > 2.5%
- ↘ 0.5% à 2.5%
- -0.5% à 0.5%
- ↘ -2.5% à -0.5%
- ↘ < -2.5%

Branches d'activité	Belgique	Flandre	Wallonie	Bruxelles
Industrie et construction produisant sur commande	↘	↘	↘	↘
Industrie produisant sur commande	↘	↘	↘	↘
Textile et habillement	↘	↘	↘	↘
Textile	↘	↘	↘	↘
Habillement et fourrures	↘	↘	↘	↘
Papier et carton	→	↘	↘	↘
Industrie chimique	↘	↘	↘	↘
Métallurgie	↘	↘	↘	↘
Fabrications métalliques	↘	↘	↘	↘
Travail des métaux	↘	↘	↘	↘
Machines et équipements	↘	↘	↘	↘
Equipements électriques et électroniques	↘	↘	↘	↘
Matériel de transport	↘	↘	↘	↘
Construction	↘	↘	↘	↘

Mars 2002: entrées de commandes industrie – 8,6%, construction - 4,0%

Basculement de la tendance vers la hausse, surtout en Wallonie

Pour la Belgique, les **entrées de commandes** brutes dans l'industrie produisant sur commande ont diminué de 8,6% en mars 2002 par rapport au même mois de l'année précédente; dans la construction, la diminution est de 4,0%.

La **tendance** des trois derniers mois comparés aux trois mois précédents, montre une baisse (-1,0%) pour le Royaume. Au niveau régional, les entrées de commandes en Flandre ont diminué de 2,5%; en Wallonie, on constate une augmentation de 3,7%. En ce qui concerne les secteurs principaux, l'évolution de la tendance est de +2,0% pour l'industrie chimique, de -3,2% pour les fabrications métalliques et de -1,2% pour la construction.

Principale remarque dans les dernières données des entrées de commandes: le basculement de la tendance de l'indice général en mars 2002. Bien qu'il faille encore rester prudent (la comparaison de la tendance sur trois mois reste négative), il semble malgré tout que le creux du cycle conjoncturel soit dépassé et que la croissance de la production reprenne. Les derniers chiffres de la production indiquaient également une reprise. De plus, sont à noter le retour en hausse de la chimie particulièrement fort et la croissance en Wallonie beaucoup plus marquée, tandis qu'en Flandre elle se fait toujours attendre. Ceci n'est pas inattendu, vu la spécialisation de la production wallonne en biens intermédiaires, qui sont nettement plus sensibles aux changements de la tendance. Autres faits marquants: la croissance du secteur du papier et carton (+ 4,9%) ainsi que les résultats toujours dans le rouge des machines et équipements (- 7,7%) et des équipements électriques et électroniques (- 7,0%).

Prochain communiqué de presse : 19/06/2002

*
* *

Reproduction autorisée moyennant indication de la source.

Plus d'informations sur la conjoncture !

⇒ pour une vue globale de la conjoncture en Belgique et en Europe, consultez le portail conjoncturel de l'INS (en 4 langues) :

<http://statbel.fgov.be/indicators>

⇒ Tous les renseignements méthodologiques peuvent être obtenus auprès de la personne de contact mentionnée ci-dessous.

⇒ Il est possible d'obtenir des données sur les nouvelles commandes plus détaillées (par sous-secteur, par région) ou traitées de façon plus approfondie (par ex : désaisonnalisées), soit ponctuellement soit en s'abonnant.

⇒ Outre les indices des nouvelles commandes, nous calculons beaucoup d'autres indicateurs : indices des heures travaillées, la production, masse salariale, nombre d'employés, ...

INS rue de Louvain, 44
B-1000 Bruxelles
<http://statbel.fgov.be>

Statisticien responsable: Koen Hooyberghs : tél. 02/548.62.49
Contact – Indicateurs Conjoncturels : tél. 02/548.66.40
christophe.arickx @statbel.mineco.fgov.be

Nouvelles commandes

Indices bruts (1995=100)

Indices de volume des entrées de commandes

	Jan	Fév	Mars	Avril	Mai	Juin	Juil	Août	Sept	Oct	Nov	Déc	Année
Industrie produisant sur commande													
2001	129,8	127,5	135,6	114,1	126,7	125,2	107,1	107,9	115,5	124,4	114,2	106,3	119,5
2002	108,9	108,9	123,9										
Construction													
2001	80,3	78,9	86,7	88,1	88	97,1	71,7	77,7	85,1	87,7	79,5	77,9	83,2
2002	76,9	65,3	83,2										
Indices désaisonnalisés (1995=100)													
Après élimination des variations saisonnières													
Industrie produisant sur commande													
2001	130,4	128,3	123,3	119,1	121,6	121,1	118,4	118,3	114,5	114,2	113,3	113,2	119,6
2002	111,1	110,8	112,5										
Construction													
2001	86,5	86,2	81,1	86,5	83,4	89	93,7	75,2	80,1	80,6	76,9	77,6	83,1
2002	83,1	72,6	79,3										

Indices désaisonnalisés (1995=100)

Après élimination des variations saisonnières

Tendance (1995=100)

Ensemble de l'industrie; après élimination des variations saisonnières et accidentelles

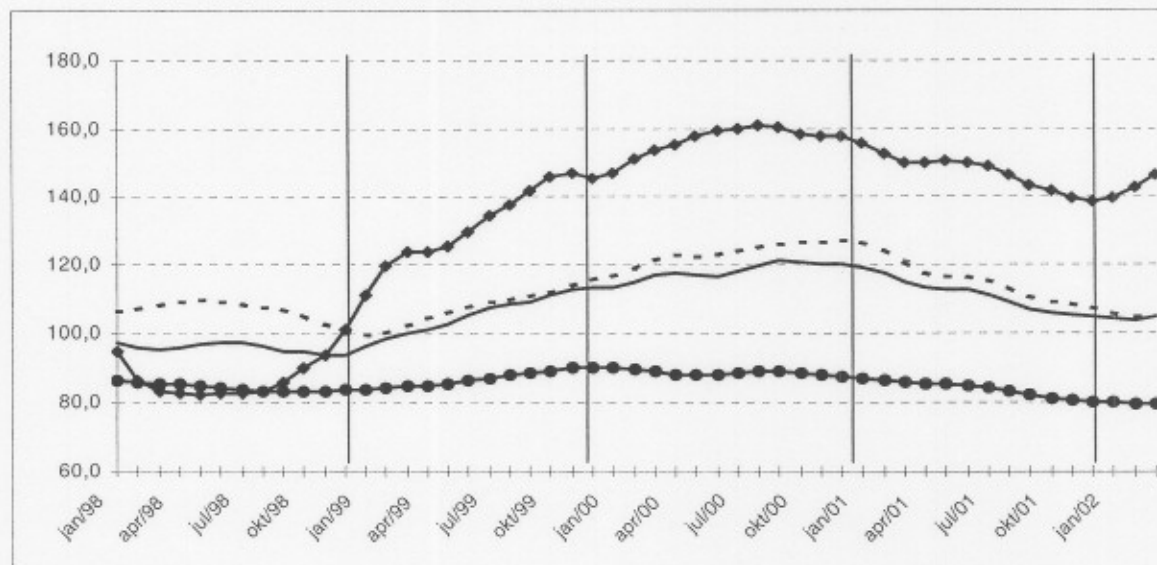

Industrie et construction :

—●—

Fabrications métalliques :

- - -

Chimie :

◆◆◆

Construction :

■ ■ ■

Evolution de la tendance

Comparaison des trois derniers mois avec les trois mois précédents (1995=100)

↗ > 2.5%

↘ 0.5% à 2.5%

→ -0.5% à 0.5%

↘ -2.5% à -0.5%

↘ < -2.5%

Branches d'activité	Belgique	Flandre	Wallonie	Bruxelles
Industrie et construction produisant sur commande	↘	↘	↘	↘
Industrie produisant sur commande	↘	↘	↘	↘
Textile et habillement	↘	→	↘	↘
Textile	↘	↘	↘	→
Habillement et fourrures	↘	↘	↘	↘
Papier et carton	↘	↘	↘	↘
Industrie chimique	↘	↘	↘	→
Métallurgie	↘	↘	↘	→
Fabrications métalliques	↘	↘	→	↘
Travail des métaux	↘	→	→	↘
Machines et équipements	↘	↘	→	↘
Équipements électriques et électroniques	↘	↘	→	↘
Matériel de transport	↘	↘	↘	→
Construction	↘	↘	↘	↘

Avril 2002: entrées de commandes industrie + 0,3%, construction - 16,6%

Tendance de nouveau orientée à la hausse

Pour la Belgique, les **entrées de commandes** brutes dans l'industrie produisant sur commande ont augmenté de 0,3% en avril 2002 par rapport au même mois de l'année précédente; dans la construction, la diminution est de 16,6%.

La **tendance** des trois derniers mois comparés aux trois mois précédents, montre une baisse (-1,0%) pour le Royaume. Au niveau régional, les entrées de commandes en Flandre ont diminué de-1,9%; en Wallonie, on constate une augmentation de 3,4%. En ce qui concerne les secteurs principaux, l'évolution de la tendance est de +4,6% pour l'industrie chimique, de -3,0% pour les fabrications métalliques et de -3,9% pour la construction.

Le retour à la hausse de la tendance, amorcé déjà en février, semble persister (bien que le total des trois derniers mois reste encore légèrement inférieur à celui des trois mois précédents). La Wallonie déjà montrait une tendance nettement orientée à la hausse; maintenant, pour la première fois, c'est le cas en Flandre aussi. Au niveau sectoriel, la chimie et le papier et carton (+ 3,6%) augmentent le plus; les baisses les plus prononcées se produisent dans les équipements électriques et électroniques (-7,1%), les machines et équipements (- 6,1%) et la construction.

Prochain communiqué de presse : 17/07/2002

*
* *

Reproduction autorisée moyennant indication de la source.

Plus d'informations sur la conjoncture !

⇒ pour une vue globale de la conjoncture en Belgique et en Europe, consultez le portail conjoncturel de l'INS (en 4 langues) :

<http://statbel.fgov.be/indicators>

⇒ Tous les renseignements méthodologiques peuvent être obtenus auprès de la personne de contact mentionnée ci-dessous.

⇒ Il est possible d'obtenir des données sur les nouvelles commandes plus détaillées (par sous-secteur, par région) ou traitées de façon plus approfondie (par ex : désaisonnalisées), soit ponctuellement soit en s'abonnant.

⇒ Outre les indices des nouvelles commandes, nous calculons beaucoup d'autres indicateurs : indices des heures travaillées, la production, masse salariale, nombre d'employés, ...

INS rue de Louvain, 44
B-1000 Bruxelles
<http://statbel.fgov.be>

Statisticien responsable: Koen Hooyberghs : tél. 02/548.62.49
Contact – Indicateurs Conjoncturels : tél. 02/548.66.40
christophe.arickx @statbel.mineco.fgov.be

Nouvelles commandes

Indices bruts (1995=100)

Indices de volume des entrées de commandes

	Jan	Fév	Mars	Avril	Mai	Juin	Juil	Août	Sept	Oct	Nov	Déc	Année
Industrie produisant sur commande													
2001	129,8	127,5	135,6	114,1	126,7	125,2	107,1	107,9	115,5	124,4	114,2	106,3	119,5
2002	108,9	109,1	121,2	114,4									
Construction													
2001	80,3	78,9	86,7	88,1	88	97,1	71,7	77,7	85,1	87,7	79,5	77,9	83,2
2002	76,9	63,6	79,4	73,5									
Industrie produisant sur commande													
2001	130,6	128,5	124,5	118,3	121	120,6	117,9	118	114,5	114,2	113,6	113,7	119,6
2002	111,9	112	112,9	115,1									
Construction													
2001	85,9	85,8	81	87,2	83,6	89,1	93,8	75,3	80,1	80,6	76,8	77,4	83,1
2002	82,5	70,5	75,4	70,9									

Indices désaisonnalisés (1995=100)

Après élimination des variations saisonnières

Tendance (1995=100)

Ensemble de l'industrie; après élimination des variations saisonnières et accidentelles

Industrie et construction :

Fabrications métalliques :

Chimie :

Construction :

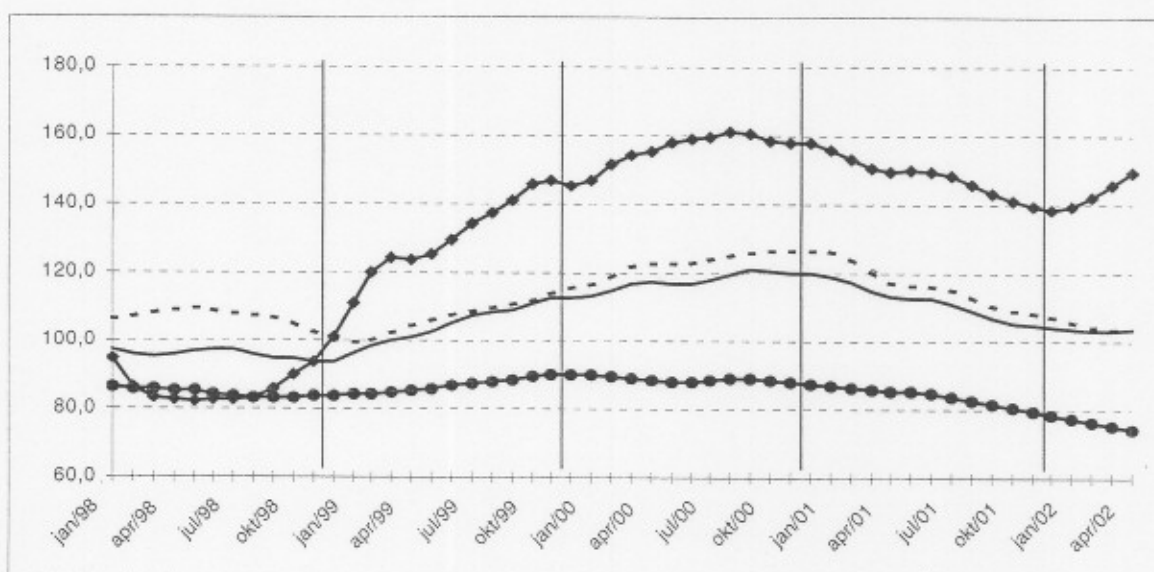

Evolution de la tendance

Comparaison des trois derniers mois avec les trois mois précédents (1995=100)

- ↗ > 2.5%
- ↘ 0.5% à 2.5%
- -0.5% à 0.5%
- ↙ -2.5% à -0.5%
- ↘ < -2.5%

Branches d'activité	Belgique	Flandre	Wallonie	Bruxelles
Industrie et construction produisant sur commande	↘	↘	↗	↗
Industrie produisant sur commande	→	↘	↗	↘
Textile et habillement	↘	↘	↗	↘
Textile	↘	↘	↗	↘
Habillement et fourrures	↘	↘	↗	↘
Papier et carton	↗	↗	↗	→
Industrie chimique	↗	↗	↗	→
Métallurgie	↗	↘	↘	→
Fabrications métalliques	↘	↘	→	↗
Travail des métaux	↘	↘	→	→
Machines et équipements	↘	↘	→	↘
Equipements électriques et électroniques	↘	↘	→	↘
Matériel de transport	↗	↗	↘	↘
Construction	↘	↘	↘	↘

Mei 2002 : nieuwe orders industrie - 8,8%, bouw -3,3%

Trend blijft licht stijgend

De bruto **nieuwe orders** van industrie met productie op basis van orders zijn in België gedaald met 8,8% in mei 2002, vergeleken met mei van het voorgaande jaar ; in de bouwnijverheid daalde het aantal met 3,3%.

De **trend** van de laatste drie maanden vertoont, in vergelijking met de drie maanden daarvoor, een stijging (0,8%) voor het hele land. Op gewestelijk niveau is er een stijging van de nieuwe orders met 0,1% in Vlaanderen, in Wallonië stegen ze met 0,2%. Wat de belangrijkste sectoren betreft, bedragen de trendveranderingen +4,8% voor de chemische nijverheid, -1,5% voor de metaalverwerking en -1,0% voor de bouwnijverheid.

De trendomslag in de nieuwe orders van industrie en bouw treedt met enige vertraging nu ook in Vlaanderen op. In Wallonië was dit al enkele maanden eerder merkbaar maar de stijging lijkt er te stagneren, hoewel het nog te vroeg is om verregaande conclusies te rechtvaardigen. De sterke opmars in de chemische nijverheid is in ieder geval onmiskenbaar. Wellicht is de sterke daling in de bruto cijfers het gevolg van een extra feestdag in de meimaand dit jaar.

Volgende persbericht op : 14/08/2002

*

* *

Bronvermelding is verplicht.

Op de volgende bladzijde vindt U de bijhorende tabellen en grafieken.

Meer informatie over de conjunctuur !

⇒ Bekijk ook, voor een totaalbeeld van de Belgische en Europese conjunctuur, de viertalige conjunctuurportalsite van het NIS op het internet :

<http://statbel.fgov.be/indicators>

⇒ Alle methodologische toelichtingen bij de cijfers kunt U bij de contactpersoon hieronder vragen.

⇒ Het is mogelijk om gegevens over de nieuwe orders meer uitgesplitst (per subsector, per gewest) of verder bewerkt (vb. seizoengezuiverd) toegestuurd te krijgen, eenmalig of maandelijks (per abonnement).

⇒ Naast de indexen van de nieuwe orders beschikken we over vele andere conjunctuurgegevens : werknemers, productie-indexen, loonmassa, gewerkte uren, ...

NIS Leuvenseweg 44 Verantwoordelijke statisticus: Koen Hooyberghs : tel. 02/548.62.49
B-1000 Brussel Contactpersoon - Conjunctuurindicatoren : tel. 02/548.66.40
<http://statbel.fgov.be> christophe.arickx @statbel.mineco.fgov.be

Nieuwe orders

Bruto-indexen (1995=100)
Volume-indexen van de nieuwe orders

	Jan	Feb	Maart	April	Mei	Juni	Juli	Aug	Sept	Okt	Nov	Dec	Jaar
Industrie met productie op basis van orders													
2001	129,8	127,5	135,6	114,1	126,7	125,2	107,1	107,9	115,5	124,4	114,2	106,3	119,5
2002	108,9	109,1	121,4	115,5	115,6								
Bouwnijverheid													
2001	80,3	78,9	86,7	88,1	88	97,1	71,7	77,7	85,1	87,7	79,5	77,9	83,2
2002	76,9	63,6	79,2	74,3	85,1								
Industrie met productie op basis van orders													
2001	130,4	128,3	124,1	117,6	121,7	121,2	118,3	118,4	114,7	114,3	113,5	113,5	119,7
2002	111,3	111,2	111,9	114,2	111,4								
Bouwnijverheid													
2001	86,3	86,3	81,5	87,5	82,8	88,9	93,6	75,1	80	80,5	76,7	77,5	83,1
2002	82,9	71	75,7	72	81,6								

Seizoen-gezuiverde indexen (1995=100)
Na uitschakeling van seizoen-schommelingen

Trend (1995=100)
Na uitschakeling van seizoen- en toevallige schommelingen

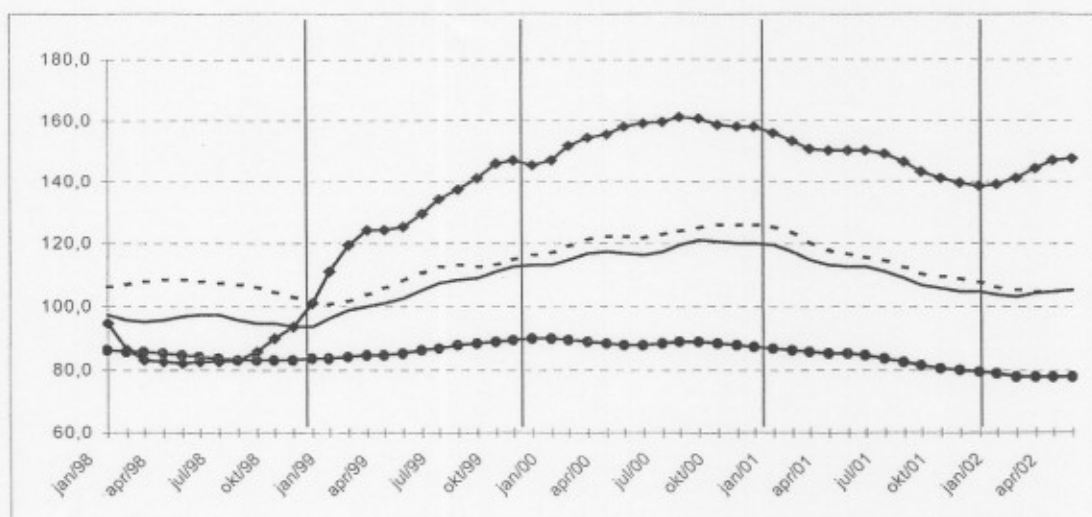

Industrie en bouwnijverheid :
—
Metaalverwerking :
- - -
Chemische nijverheid :
◆
Bouwnijverheid :
●

Evolutie van de trend
Vergelijking van de laatste drie maanden met de drie voorgaande maanden

↗ > 2.5%
↘ 0.5% tot 2.5%
→ -0.5% tot 0.5%
↖ -2.5% tot -0.5%
↘ < -2.5%

Bedrijfstakken	België	Vlaanderen	Wallonië	Brussel
Industrie en bouw met productie op basis van orders	↗	→	→	↗
Industrie met productie op basis van orders	→	→	↘	↗
Textiel en kleding	→	↘	→	↗
Textiel	↘	↘	↘	↘
Kleding en bont	→	↘	↘	↗
Papier en karton	↘	↘	↗	↘
Chemische nijverheid	↗	↗	↘	→
Metallurgie	→	→	↘	→
Metaalverwerking	↘	↘	↘	↘
Producten van metaal	↘	↘	↘	↘
Machines, apparaten en werktuigen	↗	↘	↘	↘
Elektrische en elektronische apparaten en instrumenten	↘	↘	↘	→
Transportmiddelen	↘	↘	↘	↘
Bouwnijverheid	↘	↘	↘	↗

Juin 2002: entrées de commandes industrie – 7,8%, construction – 11,2%

La tendance positive ne continue pas

Pour la Belgique, les **entrées de commandes** brutes dans l'industrie produisant sur commande ont diminué de 7,8% en juin 2002 par rapport au même mois de l'année précédente; dans la construction, la diminution est de 11,2%.

La **tendance** des trois derniers mois comparés aux trois mois précédents, montre un statu quo (+0,5%) pour le Royaume. Au niveau régional, les entrées de commandes en Flandre ont augmenté de 0,5%; en Wallonie, on constate une diminution de 5,2%. En ce qui concerne les secteurs principaux, l'évolution de la tendance est de +3,9% pour l'industrie chimique, de -2,3% pour les fabrications métalliques et de -1,0% pour la construction.

Le retour à la hausse de l'économie qui se manifestait par les entrées de nouvelles commandes dans l'industrie pour les mois de mars et avril semble s'être arrêté. En Wallonie, on note même un net recul. En Flandre, où le cycle de conjoncture est un peu en retard, les commandes semblent stagner. L'industrie chimique continue à évoluer positivement mais l'accroissement provient entièrement de la forte hausse des nouvelles commandes en Flandre. L'on retrouve des résultats positifs dans le secteur du matériel de transport (+ 2,1%) et dans le textile (+ 1,5%). Des chiffres fort négatifs sont constatés dans les équipements électriques et électroniques (- 6,7%) et dans les fabrications métalliques.

Prochain communiqué de presse : **18/09/2002**

*

* *

Reproduction autorisée moyennant indication de la source.

Plus d'informations sur la conjoncture !

⇒ pour une vue globale de la conjoncture en Belgique et en Europe, consultez le portail conjoncturel de l'INS (en 4 langues) :

<http://statbel.fgov.be/indicators>

⇒ Tous les renseignements méthodologiques peuvent être obtenus auprès de la personne de contact mentionnée ci-dessous.

⇒ Il est possible d'obtenir des données sur les nouvelles commandes plus détaillées (par sous-secteur, par région) ou traitées de façon plus approfondie (par ex : désaisonnalisées), soit ponctuellement soit en s'abonnant.

⇒ Outre les indices des nouvelles commandes, nous calculons beaucoup d'autres indicateurs : indices des heures travaillées, la production, masse salariale, nombre d'employés, ...

INS rue de Louvain, 44
B-1000 Bruxelles
<http://statbel.fgov.be>

Statisticien responsable: Koen Hooyberghs : tél. 02/548.62.49
Contact – Indicateurs Conjoncturels : tél. 02/548.66.40
christophe.arickx @statbel.mineco.fgov.be

Nouvelles commandes

**Indices désaisonnalisés
(1995=100)**
Après élimination des
variations saisonnières

2002	10.3	03.0	13.2	14.3	04.3	06.2							
Industrie produisant sur commande													
2001	130,4	128,3	124,1	117,5	122,1	121,2	118,3	118,4	114,7	114,2	113,4	113,3	119,7
2002	111,2	111	111,7	113,9	110,4	110,3							
Construction													
2001	86,2	86,2	81,4	87,4	82,8	88,8	93,7	75,3	80,1	80,6	76,8	77,5	83,1
2002	82,8	70,9	75,5	71,9	80,9	77,9							

**Tendance
(1995 =100)**
Ensemble de l'industrie;
après élimination des
variations saisonnières et
accidentelles



Industrie et construction :

Fabrications métalliques :

Chimie :

Construction :

Evolution de la tendance
Comparaison des trois
derniers mois avec les trois
mois précédents
(1995=100)

↗↗ > 2.5%
↗ 0.5% à 2.5%
→ -0.5% à 0.5%
↘ -2.5% à -0.5%
↘↘ < -2.5%

Branches d'activité	Belgique	Flandre	Wallonie	Bruxelles
Industrie et construction produisant sur commande	→	→	↘↘	↗
Industrie produisant sur commande	→	→	↘↘	↗↗
Textile et habillement	→	↗	↘↘	↗↗
Textile	↗	→	↘↘	↗
Habillement et fourrures	↘	↗	↘↘	↗↗
Papier et carton	↘↘	↗	↘↘	↘
Industrie chimique	↘↘	↘↘	↗	→
Métallurgie	→	↗	↘↘	→
Fabrications métalliques	↘	↘↘	↘↘	↗
Travail des métaux	↘	↘↘	↘↘	→
Machines et équipements	→	↗	↘↘	↘↘
Equipements électriques et électroniques	↘↘	↘↘	↘↘	↘↘
Matériel de transport	↗	↗	↘↘	↘↘
Construction	↘	↘	↘↘	↗

Juillet 2002: entrées de commandes industrie – 0,1%, construction – 17,9%

Tendance générale stagnante

Pour la Belgique, les **entrées de commandes** brutes dans l'industrie produisant sur commande ont diminué de 0,1% en juillet 2002 par rapport au même mois de l'année précédente; dans la construction, la diminution est de 17,9%.

La **tendance** des trois derniers mois comparés aux trois mois précédents, montre un statu quo (+0,0%) pour le Royaume. Au niveau régional, les entrées de commandes en Flandre ont augmenté de 0,1%; en Wallonie, on constate une diminution de 3,6%. En ce qui concerne les secteurs principaux, l'évolution de la tendance est de +4,3% pour l'industrie chimique, de -0,7% pour les fabrications métalliques et de -0,8% pour la construction.

La direction que prend l'indice des entrées de commandes n'est pas très claire. La tendance à la baisse s'est arrêtée depuis plusieurs mois mais une vraie reprise se fait attendre. Seule l'industrie chimique est à nouveau sur la bonne voie. En ce qui concerne la construction, la tendance est toujours légèrement à la baisse mais semble plutôt évoluer vers une stagnation. Les chiffres fort négatifs de ce secteur dans la comparaison d'année en année sont probablement dus aux glissements des congés du bâtiment.

Prochain communiqué de presse : **16/10/2002**

*

* *

Reproduction autorisée moyennant indication de la source.

Plus d'informations sur la conjoncture !

⇒ pour une vue globale de la conjoncture en Belgique et en Europe, consultez le portail conjoncturel de l'INS (en 4 langues) :

<http://statbel.fgov.be/indicators>

⇒ Tous les renseignements méthodologiques peuvent être obtenus auprès de la personne de contact mentionnée ci-dessous.

⇒ Il est possible d'obtenir des données sur les nouvelles commandes plus détaillées (par sous-secteur, par région) ou traitées de façon plus approfondie (par ex : désaisonnalisées), soit ponctuellement soit en s'abonnant.

⇒ Outre les indices des nouvelles commandes, nous calculons beaucoup d'autres indicateurs : indices des heures travaillées, la production, masse salariale, nombre d'employés, ...

INS rue de Louvain, 44
B-1000 Bruxelles
<http://statbel.fgov.be>

Statisticien responsable: Koen Hooyberghs : tél. 02/548.62.49
Contact – Indicateurs Conjoncturels : tél. 02/548.66.40
annie.trenson@statbel.mineco.fgov.be

Nouvelles commandes

Indices bruts (1995=100)
Indices de volume des entrées de commandes

Indices désaisonnalisés (1995=100)
Après élimination des variations saisonnières

	Jan	Fév	Mars	Avril	Mai	Juin	Juil	Août	Sept	Oct	Nov	Déc	Année
Industrie produisant sur commande													
2001	129,8	127,5	135,6	114,1	126,7	125,2	107,1	107,9	115,5	124,4	114,2	106,3	119,5
2002	108,9	109,1	121,4	115,3	112,7	112,6	107						
Construction													
2001	80,3	78,9	86,7	88,1	88	97,1	71,7	77,7	85,1	87,7	79,5	77,9	83,2
2002	76,9	63,6	79,2	74,3	85,97	83,31	58,87						
Industrie produisant sur commande													
2001	130,4	128,4	124,3	117,8	122,7	122,5	117,3	117,7	114,1	113,7	113,1	113,3	119,6
2002	111,3	111,4	112,4	114,8	111,4	110,8	113,5						
Construction													
2001	86,17	86,21	81,39	87,52	82,53	89,3	93,26	75,27	80,29	80,67	76,85	77,77	83,1
2002	82,76	70,92	75,66	71,96	82,26	75,51	78,66						

Tendance (1995=100)
Ensemble de l'industrie, après élimination des variations saisonnières et accidentelles

Industrie et construction :
—
Fabrications métalliques :
- - -
Chimie :
◆
Construction :
●

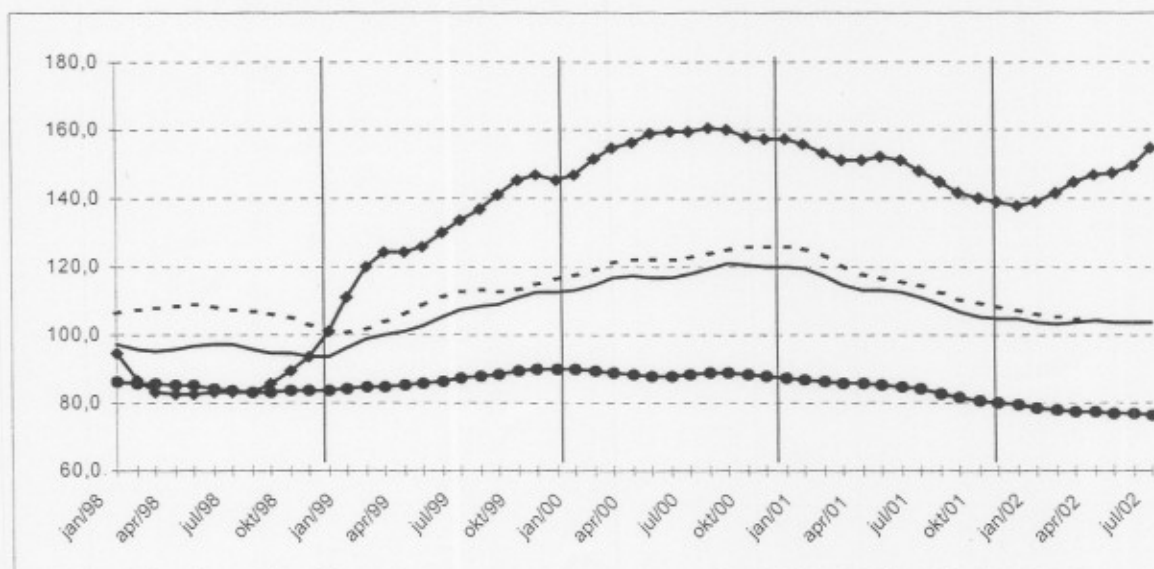

Evolution de la tendance
Comparaison des trois derniers mois avec les trois mois précédents (1995=100)

↗ > 2.5%
↘ 0.5% à 2.5%
→ -0.5% à 0.5%
↖ -2.5% à -0.5%
↙ < -2.5%

Branches d'activité	Belgique	Flandre	Wallonie	Bruxelles
Industrie et construction produisant sur commande	→	→	↘	↘
Industrie produisant sur commande	→	→	↘	↘
Textile et habillement	→	→	↘	↘
Textile	↘	↘	↘	↘
Habillement et fourrures	↘	↘	↘	↘
Papier et carton	↘	→	↘	↘
Industrie chimique	↗	↗	→	→
Métallurgie	↘	↘	↘	↘
Fabrications métalliques	↘	↘	↘	↘
Travail des métaux	↘	→	↘	→
Machines et équipements	↘	↘	↘	↘
Equipements électriques et électroniques	↘	↘	↘	↘
Matériel de transport	↘	↘	↘	↘
Construction	↘	→	→	↘

Août 2002: entrées de commandes industrie – 8,3%, construction + 2,0%

Evolution incertaine de la tendance

Pour la Belgique, les **entrées de commandes** brutes dans l'industrie produisant sur commande ont diminué de 8,3% en août 2002 par rapport au même mois de l'année précédente; dans la construction, l'augmentation est de 2,0%.

La **tendance** des trois derniers mois comparés aux trois mois précédents, montre un statu quo (-0,4%) pour le Royaume. Au niveau régional, les entrées de commandes en Flandre ont augmenté de 0,1%; en Wallonie, on constate une diminution de -1,7%. En ce qui concerne les secteurs principaux, l'évolution de la tendance est de +1,8% pour l'industrie chimique, de -1,6% pour les fabrications métalliques et de +1,6% pour la construction.

L'indice des entrées de commandes dans l'industrie n'a toujours pas commencé à grimper; la tendance globale de l'industrie semble stagner depuis plusieurs mois. L'évolution positive de l'industrie chimique ne s'est pas poursuivie au mois d'août. En revanche, le secteur de la construction a réussi pendant les derniers mois à infléchir le développement continu à la baisse de près de deux années. Les fabrications métalliques montrent également des éléments annonçant un terme à la baisse.

Prochain communiqué de presse : **13/11/2002**

*

* *

Reproduction autorisée moyennant indication de la source.

Plus d'informations sur la conjoncture !

⇒ pour une vue globale de la conjoncture en Belgique et en Europe, consultez le portail conjoncturel de l'INS (en 4 langues) :

<http://statbel.fgov.be/indicators>

⇒ Tous les renseignements méthodologiques peuvent être obtenus auprès de la personne de contact mentionnée ci-dessous.

⇒ Il est possible d'obtenir des données sur les nouvelles commandes plus détaillées (par sous-secteur, par région) ou traitées de façon plus approfondie (par ex : désaisonnalisées), soit ponctuellement soit en s'abonnant.

⇒ Outre les indices des nouvelles commandes, nous calculons beaucoup d'autres indicateurs : indices des heures travaillées, la production, masse salariale, nombre d'employés, ...

INS rue de Louvain, 44
B-1000 Bruxelles

Statisticien responsable: Koen Hooyberghs : tél. 02/548.62.49
Contact – Indicateurs Conjoncturels : tél. 02/548.64.82

<http://statbel.fgov.be>

annie.trenson@statbel.mineco.fgov.be

Nouvelles commandes

Indices bruts (1995=100)
Indices de volume des entrées de commandes

	Jan	Fév	Mars	Avril	Mai	Juin	Juil	Août	Sept	Oct	Nov	Déc	Année
Industrie produisant sur commande													
2001	129,8	127,5	135,6	114,1	126,7	125,2	107,1	107,9	115,5	124,4	114,2	106,3	119,5
2002	108,9	109,1	121,4	115,3	112,7	112,9	102,7	98,99					
Construction													
2001	80,3	78,9	86,7	88,1	88	97,1	71,7	77,7	85,1	87,7	79,5	77,9	83,2
2002	76,9	63,6	79,2	74,3	85,97	87,55	60,94	79,24					
Indice désaisonnalisé (1995=100)													
Après élimination des variations saisonnières													
Industrie produisant sur commande													
2001	130,4	128,3	124,2	117,6	122,4	122	118	118	114,4	114	113,2	113,2	119,7
2002	111,1	111,1	111,9	114,2	110,5	109,9	110,7	110,3					
Construction													
2001	86,43	86,45	81,58	87,7	82,76	88,94	93,29	75,29	80,06	80,47	76,68	77,61	83,1
2002	83,02	71,17	75,84	72,16	82,48	79,39	80,77	78,58					

Indices désaisonnalisés (1995=100)
Après élimination des variations saisonnières

Tendance (1995=100)
Ensemble de l'industrie; après élimination des variations saisonnières et accidentelles

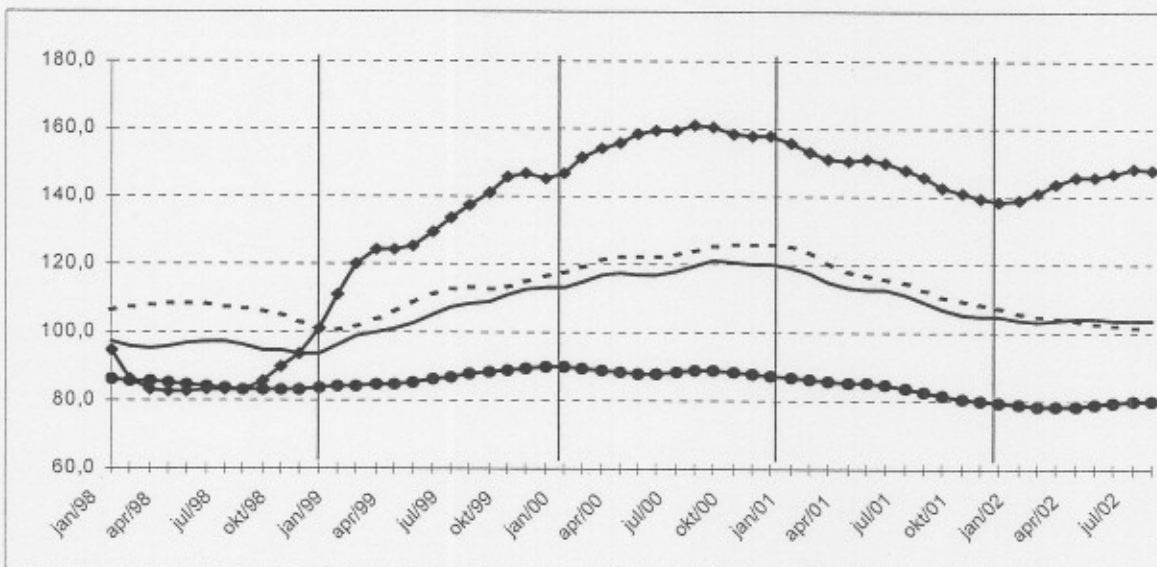

Industrie et construction : —●—
Fabrications métalliques : - - -
Chimie : ◆◆◆◆◆
Construction : ■■■■■

Evolution de la tendance
Comparaison des trois derniers mois avec les trois mois précédents (1995=100)

- ↗ > 2,5%
- ↘ 0,5% à 2,5%
- -0,5% à 0,5%
- ↘ -2,5% à -0,5%
- ↘ < -2,5%

Branches d'activité	Belgique	Flandre	Wallonie	Bruxelles
Industrie et construction produisant sur commande	↗	→	↘	↘
Industrie produisant sur commande	↘	→	↘	↘
Textile et habillement	→	↗	↗	↘
Textile	↗	→	→	↘
Habillement et fourrures	↘	↗	↗	↘
Papier et carton	↘	↘	↗	→
Industrie chimique	↗	↗	↗	→
Métallurgie	↗	↗	→	→
Fabrications métalliques	↘	↘	↘	→
Travail des métaux	↘	↘	↘	→
Machines et équipements	↘	↘	↘	↘
Equipements électriques et électroniques	↘	↘	→	↗
Matériel de transport	↗	↘	↘	↗
Construction	↗	↗	→	↘

Septembre 2002: entrées de commandes industrie + 0,7%, construction - 8,0%

Pour la Belgique, les **entrées de commandes** brutes dans l'industrie produisant sur commande ont augmenté de 0,7% en septembre 2002 par rapport au même mois de l'année précédente; dans la construction, la diminution est de 8,0%.

La **tendance** des trois derniers mois comparés aux trois mois précédents, montre une baisse (-1,3%) pour le Royaume. Au niveau régional, les entrées de commandes en Flandre ont diminué de 0,7%; en Wallonie, on constate une diminution de 0,2%. En ce qui concerne les secteurs principaux, l'évolution de la tendance est de +1,4% pour l'industrie chimique, de -1,4% pour les fabrications métalliques et de -0,9% pour la construction.

Prochain communiqué de presse : **18/12/2002**

*

* *

Reproduction autorisée moyennant indication de la source.

Plus d'informations sur la conjoncture !

⇒ pour une vue globale de la conjoncture en Belgique et en Europe, consultez le portail conjoncturel de l'INS (en 4 langues) :

<http://statbel.fgov.be/indicators>

⇒ Tous les renseignements méthodologiques peuvent être obtenus auprès de la personne de contact mentionnée ci-dessous.

⇒ Il est possible d'obtenir des données sur les nouvelles commandes plus détaillées (par sous-secteur, par région) ou traitées de façon plus approfondie (par ex : désaisonnalisées), soit ponctuellement soit en s'abonnant.

⇒ Outre les indices des nouvelles commandes, nous calculons beaucoup d'autres indicateurs : indices des heures travaillées, la production, masse salariale, nombre d'employés, ...

INS rue de Louvain, 44
B-1000 Bruxelles
<http://statbel.fgov.be>

Statisticien responsable: Koen Hooyberghs : tél. 02/548.62.49
Contact – Indicateurs Conjoncturels : tél. 02/548.64.82
annie.trenson@statbel.mineco.fgov.be

Nouvelles commandes

Indices bruts (1995=100)

Indices de volume des
entrées de commandes

	Jan	Fév	Mars	Avril	Mai	Juin	Juil	Août	Sept	Oct	Nov	Déc	Année
Industrie produisant sur commande													
2001	129,8	127,5	135,6	114,1	126,7	125,2	107,1	107,9	115,5	124,4	114,2	106,3	119,5
2002	108,9	109,1	121,4	115,3	112,7	112,9	101,5	96,01	116,3				
Construction													
2001	80,3	78,9	86,7	88,1	88	97,1	71,7	77,7	85,1	87,7	79,5	77,9	83,2
2002	76,9	63,6	79,2	74,3	85,97	87,55	60,11	78,41	78,32				
Indices désaisonnalisés (1995=100)													
Après élimination des variations saisonnières													
Industrie produisant sur commande													
2001	130,3	128,3	124,1	117,6	122,5	122,1	118,4	119	113,9	113,5	112,8	112,9	119,6
2002	110,8	110,9	111,8	114,2	110,7	110,2	110,8	109,8	111,5				
Construction													
2001	86,27	86,3	81,45	87,58	82,58	88,75	93,13	75,07	80,91	80,64	76,82	77,75	83,1
2002	82,86	71,01	75,72	72,01	82,31	79,19	79,76	77,55	72,37				

Tendance (1995 = 100)

Ensemble de l'industrie;
après élimination des
variations saisonnières et
accidentelles

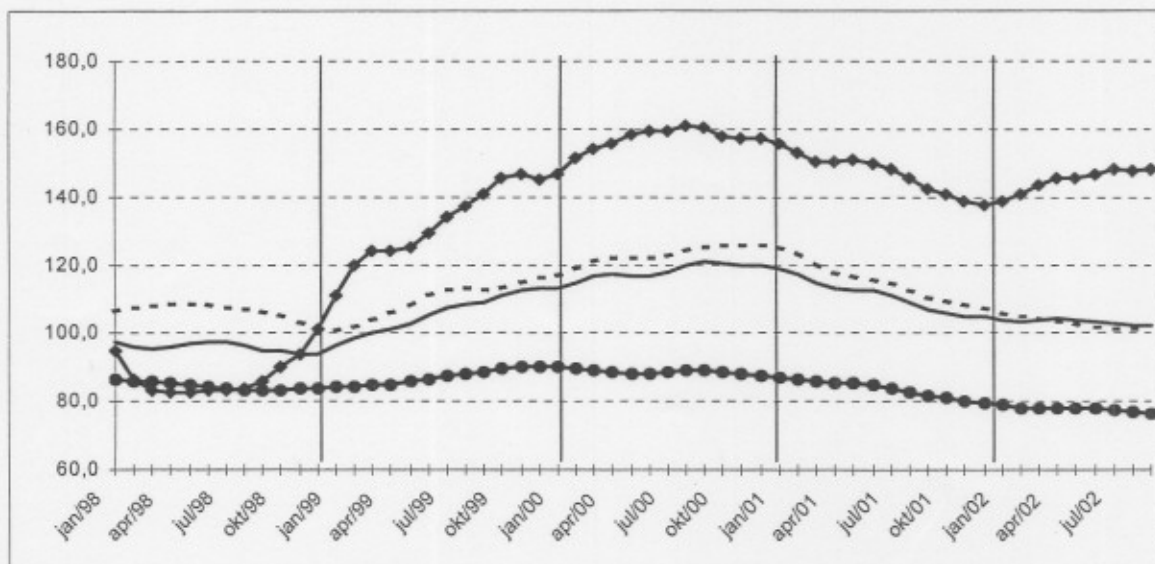

Industrie et construction :

Fabrications métalliques :

Chimie :

Construction :

Evolution de la tendance

Comparaison des trois
derniers mois avec les trois
mois précédents
(1995=100)

↗↗ > 2.5%
↗ 0.5% à 2.5%
→ -0.5% à 0.5%
↘ -2.5% à -0.5%
↘↘ < -2.5%

Branches d'activité	Belgique	Flandre	Wallonie	Bruxelles
Industrie et construction produisant sur commande	↘	↘	→	→
Industrie produisant sur commande	↘	→	→	↘
Textile et habillement	↘	→	↘	↘
Textile	→	→	↘	↘
Habillement et fourrures	↘↘	↘↘	↘↘	↘↘
Papier et carton	↘	↘	↘	↘
Industrie chimique	↘	↘↘	↘	
Métallurgie	↘↘	↘↘	↘↘	
Fabrications métalliques	↘	↘	↘	↘
Travail des métaux	↘	↘	↘↘	↘
Machines et équipements	→	↘	↘	↘↘
Equipements électriques et électroniques	↘↘	↘↘	↘	↘↘
Matériel de transport	↘	↘	↘↘	↘↘
Construction	↘	→	↘	↘

Octobre 2002: entrées de commandes industrie - 5,1%, construction - 5,5%

Pour la Belgique, les **entrées de commandes** brutes dans l'industrie produisant sur commande ont diminué de 5,1% en octobre 2002 par rapport au même mois de l'année précédente; dans la construction, la diminution est de 5,5%.

La **tendance** des trois derniers mois comparés aux trois mois précédents, montre une baisse (-1,7%) pour le Royaume. Au niveau régional, les entrées de commandes en Flandre ont diminué de 1,5%; en Wallonie, on constate une augmentation de 1,6%. En ce qui concerne les secteurs principaux, l'évolution de la tendance est de +0,7% pour l'industrie chimique, de -1,5% pour les fabrications métalliques et de -1,0% pour la construction.

Prochain communiqué de presse : **15/01/2003**

*

* *

Reproduction autorisée moyennant indication de la source.

Plus d'informations sur la conjoncture !

⇒ pour une vue globale de la conjoncture en Belgique et en Europe, consultez le portail conjoncturel de l'INS (en 4 langues) :

<http://statbel.fgov.be/indicators>

⇒ Tous les renseignements méthodologiques peuvent être obtenus auprès de la personne de contact mentionnée ci-dessous.

⇒ Il est possible d'obtenir des données sur les nouvelles commandes plus détaillées (par sous-secteur, par région) ou traitées de façon plus approfondie (par ex : désaisonnalisées), soit ponctuellement soit en s'abonnant.

⇒ Outre les indices des nouvelles commandes, nous calculons beaucoup d'autres indicateurs : indices des heures travaillées, la production, masse salariale, nombre d'employés, ...

INS rue de Louvain, 44
B-1000 Bruxelles
<http://statbel.fgov.be>

Statisticien responsable: Koen Hooyberghs : tél. 02/548.62.49
Contact – Indicateurs Conjoncturels : tél. 02/548.64.82
annie.trenson@statbel.mineco.fgov.be

Nouvelles commandes

**Indices bruts
(1995=100)**
Indices de volume des
entrées de commandes

**Indices désaisonnalisés
(1995=100)**
Après élimination des
variations saisonnières

**Tendance
(1995=100)**
Ensemble de l'industrie;
après élimination des
variations saisonnières et
accidentelles

Industrie et construction :

Fabrications métalliques :

Chimie :

Construction :

Evolution de la tendance
Comparaison des trois
derniers mois avec les trois
mois précédents
(1995=100)

↗ ↘ > 2.5%
↗ ↘ 0.5% à 2.5%
→ -0.5% à 0.5%
↘ ↙ -2.5% à -0.5%
↘ ↙ < -2.5%

	Jan	Fév	Mars	Avril	Mai	Juin	Juill	Août	Sept	Oct	Nov	Déc	Année
Industrie produisant sur commande													
2001	129,8	127,5	135,6	114,1	126,7	125,2	107,1	107,9	115,5	124,4	114,2	106,3	119,5
2002	108,9	109,1	121,4	115,3	112,7	112,9	101,5	96,85	115,5	118,1			
Construction													
2001	80,3	78,9	86,7	88,1	88	97,1	71,7	77,7	85,1	87,7	79,5	77,9	83,2
2002	76,9	63,6	79,2	74,3	85,97	87,55	60,11	77,74	79,4	82,9			
Industrie produisant sur commande													
2001	130,4	128,3	124,1	117,6	122,4	122	118,2	118,5	113,7	114,2	113,3	113,3	119,7
2002	111,2	111	111,8	114	110,3	109,6	109,9	109	109,9	107,7			
Construction													
2001	86,3	86,32	81,46	87,57	82,58	88,74	93,13	75,18	80,78	80,69	76,78	77,7	83,1
2002	82,9	71,03	75,73	72,01	82,3	79,19	79,77	76,99	73,32	75,9			

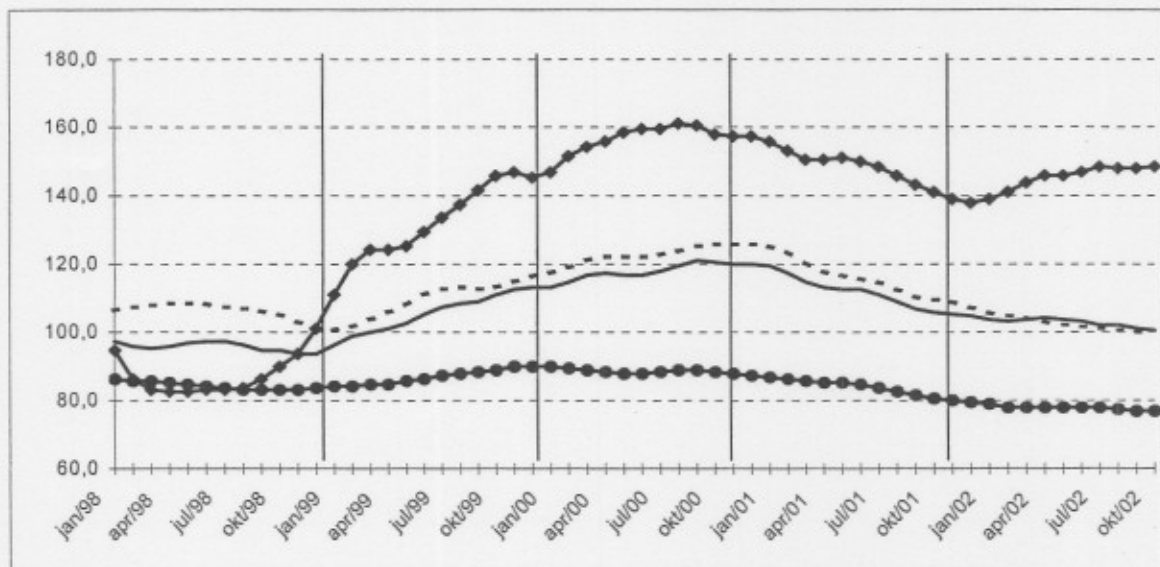

Branches d'activité	Belgique	Flandre	Wallonie	Bruxelles
Industrie et construction produisant sur commande	↘	↘	↘	↘
Industrie produisant sur commande	↘	↘	↘	↘
Textile et habillement	↘	↘	↘	↘
Textile	→	→	↘	↘
Habillement et fourrures	↘	↘	↘	↘
Papier et carton	↘	↘	↘	↘
Industrie chimique	↘	↘	↘	↘
Métallurgie	↘	↘	↘	↘
Fabrications métalliques	↘	↘	↘	↘
Travail des métaux	↘	↘	↘	↘
Machines et équipements	↘	↘	↘	↘
Equipements électriques et électroniques	→	↘	↘	↘
Matériel de transport	↘	↘	↘	↘
Construction	↘	↘	↘	↘

SIE Communiqué de presse

**Novembre 2002: entrées de commandes industrie - 6,5%,
construction + 15,9%**

La tendance semble de nouveau évoluer à la hausse

Pour la Belgique, les **entrées de commandes** brutes dans l'industrie produisant sur commande ont diminué de 6,5% en novembre 2002 par rapport au même mois de l'année précédente; dans la construction, l'augmentation est de 15,9%.

La **tendance** des trois derniers mois comparés aux trois mois précédents, montre une hausse (+0,8%) pour le Royaume. Au niveau régional, les entrées de commandes en Flandre ont augmenté de 0,4%; en Wallonie, on constate une augmentation de 3,8%. En ce qui concerne les secteurs principaux, l'évolution de la tendance est de -1,4% pour l'industrie chimique, de -0,2% pour les fabrications métalliques et de +3,0% pour la construction.

Pour la première fois depuis longtemps, la comparaison trimestrielle de la tendance montre des chiffres positifs. Même si la situation varie selon les secteurs, on pourrait y voir une première indication d'un retour à la hausse de la conjoncture. En effet, le progrès se manifeste aussi dans les récents indices de la production de la Belgique et des pays voisins.

Prochain communiqué de presse : **19/02/2003**

*
* *

Reproduction autorisée moyennant indication de la source.

Plus d'informations sur la conjoncture !

⇒ pour une vue globale de la conjoncture en Belgique et en Europe, consultez le portail conjoncturel de l'INS (en 4 langues) :

<http://statbel.fgov.be/indicators>

⇒ Tous les renseignements méthodologiques peuvent être obtenus auprès de la personne de contact mentionnée ci-dessous.

⇒ Il est possible d'obtenir des données sur les nouvelles commandes plus détaillées (par sous-secteur, par région) ou traitées de façon plus approfondie (par ex : désaisonnalisées), soit ponctuellement soit en s'abonnant.

⇒ Outre les indices des nouvelles commandes, nous calculons beaucoup d'autres indicateurs : indices des heures travaillées, la production, masse salariale, nombre d'employés, ...

INS rue de Louvain, 44
B-1000 Bruxelles
<http://statbel.fgov.be>

Statisticien responsable: Koen Hooyberghs : tél. 02/548.62.49
Contact – Indicateurs Conjoncturels : tél. 02/548.64.82
annie.trenson@statbel.mineco.fgov.be

Nouvelles commandes

Indices bruts (1995=100)
Indices de volume des entrées de commandes

	Jan	Fév	Mars	Avril	Mai	Juin	Juil	Août	Sept	Oct	Nov	Déc	Année
Industrie produisant sur commande													
2001	129,8	127,5	135,6	114,1	126,7	125,2	107,1	107,9	115,5	124,4	114,2	106,3	119,5
2002	108,9	109,1	121,4	115,3	112,7	112,9	101,5	96,85	115,5	122,7	106,7		
Construction													
2001	80,3	78,9	86,7	88,1	88	97,1	71,7	77,7	85,1	87,7	79,5	77,9	83,2
2002	76,9	63,6	79,2	74,3	85,97	87,55	60,11	77,74	79,32	82,98	92,12		
Industrie produisant sur commande													
2001	130,3	128,3	124,1	117,6	122,5	122,1	118,4	118,7	114,1	113,4	112,9	113	119,6
2002	110,9	110,9	111,8	114,2	110,7	110,1	110,6	110	111	110,7	109,9		
Construction													
2001	86,58	86,43	81,58	87,46	82,88	88,73	93,44	75,62	80,88	81,35	75,36	77,1	83,1
2002	83,17	71,14	75,62	72,14	82,38	79,17	80,31	77,2	73,58	76,64	91,03		

Indices désaisonnalisés (1995=100)
Après élimination des variations saisonnières

Tendance (1995=100)
Ensemble de l'industrie; après élimination des variations saisonnières et accidentelles

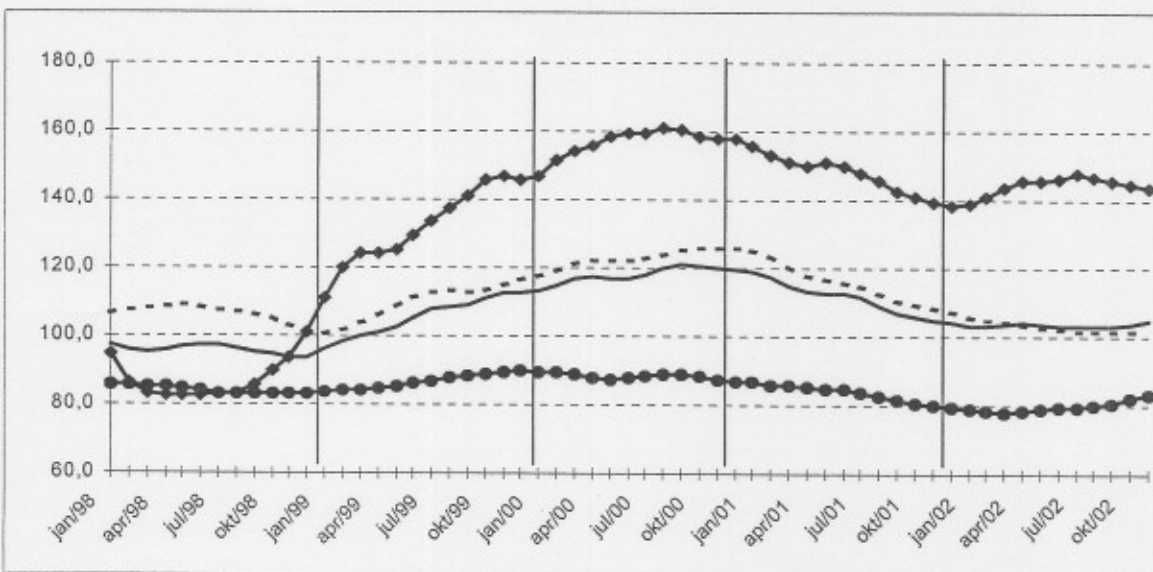

Industrie et construction :

Fabrications métalliques :

Chimie :

Construction :

Evolution de la tendance
Comparaison des trois derniers mois avec les trois mois précédents (1995=100)

↗ ↘ > 2.5%
→ 0.5% à 2.5%
↔ -0.5% à 0.5%
↘ ↙ -2.5% à -0.5%
↙ ↘ < -2.5%

Branches d'activité	Belgique	Flandre	Wallonie	Bruxelles
Industrie et construction produisant sur commande	↗	→	↗	↗
Industrie produisant sur commande	→	→	↗	→
Textile et habillement	↘	↘	↘	↘
Textile	↘	→	→	↗
Habillement et fourrures	↗	↗	↗	↘
Papier et carton	↗	↘	↗	↘
Industrie chimique	↘	→	→	
Métallurgie	↘	↘	↘	
Fabrications métalliques	→	→	↘	↗
Travail des métaux	↘	→	↘	→
Machines et équipements	↘	→	↘	↘
Equipements électriques et électroniques	→	→	↗	↘
Matériel de transport	↗	↘	↘	↗
Construction	↗	↗	↗	↘

SIE Communiqué de presse

**Décembre 2002: entrées de commandes industrie - 8,8%,
construction + 7,9%**

Pour la Belgique, les **entrées de commandes** brutes dans l'industrie produisant sur commande ont diminué de 8,8% en décembre 2002 par rapport au même mois de l'année précédente; dans la construction, l'augmentation est de 7,9%.

La **tendance** des trois derniers mois comparés aux trois mois précédents, montre un statu quo (-0,3%) pour le Royaume. Au niveau régional, les entrées de commandes en Flandre ont diminué de 0,3%; en Wallonie, on constate une augmentation de 1,9%. En ce qui concerne les secteurs principaux, l'évolution de la tendance est de -0,5% pour l'industrie chimique, de -2,5% pour les fabrications métalliques et de +2,7% pour la construction.

Prochain communiqué de presse : **19/03/2003**

*

* *

Reproduction autorisée moyennant indication de la source.

Plus d'informations sur la conjoncture !

⇒ pour une vue globale de la conjoncture en Belgique et en Europe, consultez le portail conjoncturel de l'INS (en 4 langues) :

<http://statbel.fgov.be/indicators>

⇒ Tous les renseignements méthodologiques peuvent être obtenus auprès de la personne de contact mentionnée ci-dessous.

⇒ Il est possible d'obtenir des données sur les nouvelles commandes plus détaillées (par sous-secteur, par région) ou traitées de façon plus approfondie (par ex : désaisonnalisées), soit ponctuellement soit en s'abonnant.

⇒ Outre les indices des nouvelles commandes, nous calculons beaucoup d'autres indicateurs : indices des heures travaillées, la production, masse salariale, nombre d'employés, ...

INS rue de Louvain, 44
B-1000 Bruxelles
<http://statbel.fgov.be>

Statisticien responsable: Koen Hooyberghs : tél. 02/548.62.49
Contact – Indicateurs Conjoncturels : tél. 02/548.64.82
annie.trenson@statbel.mineco.fgov.be

Nouvelles commandes

Indices bruts (1995=100)

Indices de volume des entrées de commandes

	Jan	Fév	Mars	Avril	Mai	Juin	Juil	Août	Sept	Oct	Nov	Déc	Année
Industrie produisant sur commande													
2001	129,8	127,5	135,6	114,1	126,7	125,2	107,1	107,9	115,5	124,4	114,2	106,3	119,5
2002	108,9	109,1	121,4	115,3	112,7	112,9	101,5	96,85	115,5	123,8	108,6	96,98	110,3
Construction													
2001	80,3	78,9	86,7	88,1	88	97,1	71,7	77,7	85,1	87,7	79,5	77,9	83,2
2002	76,9	63,6	79,2	74,3	85,97	87,55	60,11	77,74	79,32	83,39	91,87	84,06	78,7
Indices désaisonnalisés (1995=100)													
Après élimination des variations saisonnières													
Industrie produisant sur commande													
2001	130,7	128,6	124,4	117,8	122,6	122,1	118,4	118,6	113,7	112,8	111,9	114,4	119,7
2002	112	111,9	112,5	114,7	110,8	110	110,2	109	109,6	109,3	108,3	103,7	110,2
Construction													
2001	86,49	86,4	81,59	87,51	82,94	88,8	93,5	75,66	80,89	81,24	75,28	77,28	83,1
2002	83,08	71,11	75,64	72,18	82,44	79,24	80,37	77,24	73,59	76,94	90,71	81,91	78,7

Tendance (1995=100)

Ensemble de l'industrie; après élimination des variations saisonnières et accidentelles

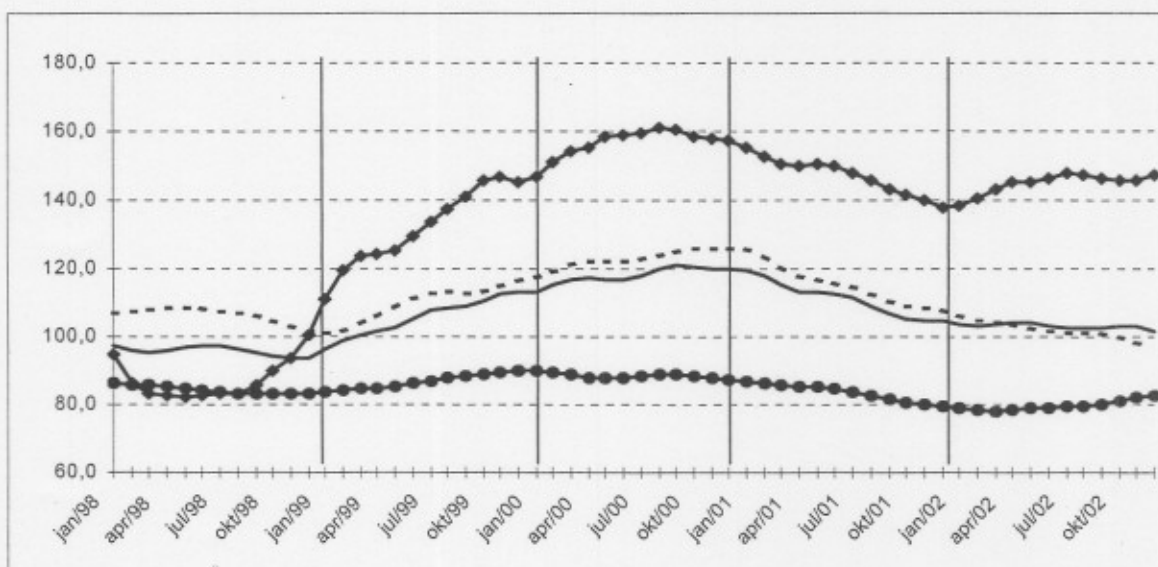

Industrie et construction :

Fabrications métalliques :

Chimie :

Construction :

Evolution de la tendance

Comparaison des trois derniers mois avec les trois mois précédents (1995=100)

- ↗↗ > 2.5%
- ↗ 0.5% à 2.5%
- -0.5% à 0.5%
- ↘ -2.5% à -0.5%
- ↘↘ < -2.5%

Branches d'activité	Belgique	Flandre	Wallonie	Bruxelles
Industrie et construction produisant sur commande	→	→	↘	↘
Industrie produisant sur commande	↘	↘	↘	↘
Textile et habillement	↘↘	↘↘	↘	↘↘
Textile	↘	↘	↘	↘↘
Habillement et fourrures	↘↘	→	↘↘	↘
Papier et carton	↘	→	↘↘	↘↘
Industrie chimique	↘	↘	↘	
Métallurgie	↘↘	↘↘	↘	
Fabrications métalliques	↘↘	↘↘	↘↘	↘
Travail des métaux	↘	↘	↘↘	↘
Machines et équipements	↘	→	↘↘	↘
Equipements électriques et électroniques	→	→	↘↘	↘↘
Matériel de transport	↘	↘↘	↘↘	↘↘
Construction	↘↘	↘	↘↘	→

INS Communiqué de presse

**Janvier 2003: entrées de commandes industrie + 4,8%,
construction - 4,1%**

Pour la Belgique, les **entrées de commandes** brutes dans l'industrie produisant sur commande ont augmenté de 4,8% en janvier 2003 par rapport au même mois de l'année précédente; dans la construction, la diminution est de 4,1%.

La **tendance** des trois derniers mois comparés aux trois mois précédents, montre une hausse (+1,1%) pour le Royaume. Au niveau régional, les entrées de commandes en Flandre ont augmenté de 1,1%; en Wallonie, on constate une augmentation de 1,2%. En ce qui concerne les secteurs principaux, l'évolution de la tendance est de +0,7% pour l'industrie chimique, de +0,4% pour les fabrications métalliques et de +0,9% pour la construction.

Prochain communiqué de presse : 16/04/2003

*

* *

Reproduction autorisée moyennant indication de la source.

Plus d'informations sur la conjoncture !

⇒ pour une vue globale de la conjoncture en Belgique et en Europe, consultez le portail conjoncturel de l'INS (en 4 langues) :

<http://statbel.fgov.be/indicators>

⇒ Tous les renseignements méthodologiques peuvent être obtenus auprès de la personne de contact mentionnée ci-dessous.

⇒ Il est possible d'obtenir des données sur les nouvelles commandes plus détaillées (par sous-secteur, par région) ou traitées de façon plus approfondie (par ex : désaisonnalisées), soit ponctuellement soit en s'abonnant.

⇒ Outre les indices des nouvelles commandes, nous calculons beaucoup d'autres indicateurs : indices des heures travaillées, la production, masse salariale, nombre d'employés, ...

INS rue de Louvain, 44
B-1000 Bruxelles
<http://statbel.fgov.be>

Statisticien responsable: Koen Hooyberghs : tél. 02/548.62.49
Contact – Indicateurs Conjoncturels : tél. 02/548.64.82
annie.trenson@statbel.mineco.fgov.be

Nouvelles commandes

Indices bruts (2000=100)

Indices de volume des entrées de commandes

	Jan	Fév	Mars	Avril	Mai	Juin	Juil	Août	Sept	Oct	Nov	Déc	Année
Industrie produisant sur commande													
2002	85,81	85,97	95,66	90,85	88,81	88,94	79,96	76,31	90,97	97,56	85,96	78,52	87,1
2003	89,97												
Construction													
2002	87,16	72,08	89,76	84,21	97,43	99,23	68,13	88,11	89,9	94,51	105,2	94,61	89,2
2003	83,55												
Industrie produisant sur commande													
2002	86,51	86,8	87,64	89,56	87,02	86,77	87,31	87,14	88,13	88,54	88,82	86,16	87,5
2003	90,08												
Construction													
2002	92,61	81,14	86,91	83,61	94,67	89,64	90,02	87,89	83,24	86,99	102,9	91,41	89,3
2003	89,01												

Indices désaisonnalisés (2000=100)

Après élimination des variations saisonnières

Tendance (2000=100)

Ensemble de l'industrie; après élimination des variations saisonnières et accidentelles

Industrie et construction :

Fabrications métalliques :

Chimie :

Construction :

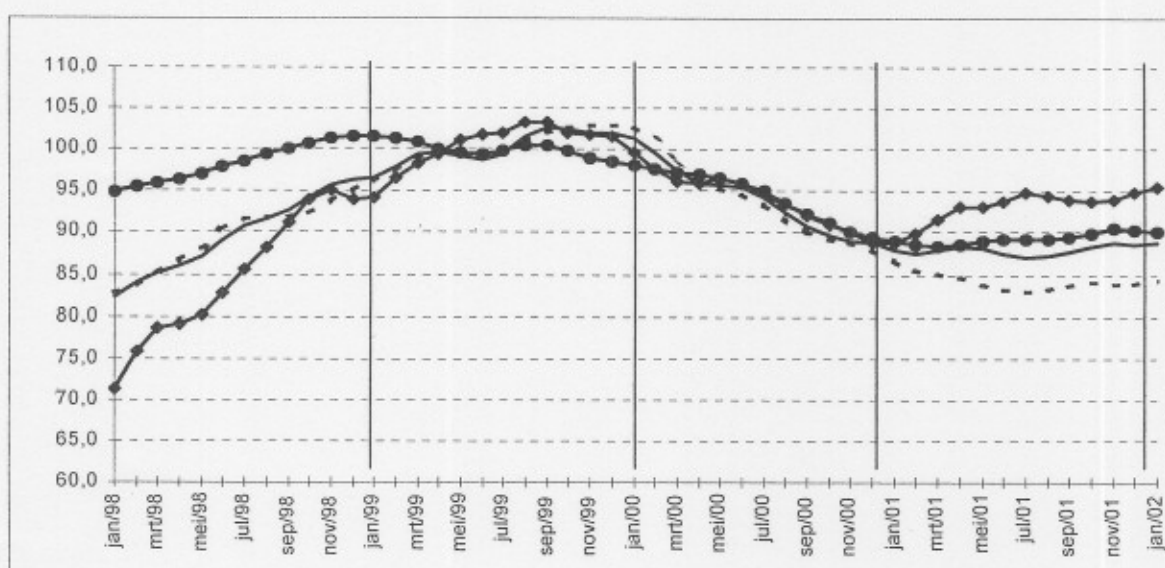

Evolution de la tendance

Comparaison des trois derniers mois avec les trois mois précédents (1995=100)

- ↗ > 2.5%
- ↘ 0.5% à 2.5%
- -0.5% à 0.5%
- ↙ -2.5% à -0.5%
- ↘ < -2.5%

Branches d'activité	Belgique	Flandre	Wallonie	Bruxelles
Industrie et construction produisant sur commande	↗	↗	↗	→
Industrie produisant sur commande	↗	↗	↗	↗
Textile et habillement	↘	↘	↘	↘
Textile	↘	↘	↘	↘
Habillement et fourrures	↘	↘	↘	↘
Papier et carton	↘	↘	↘	↘
Industrie chimique	↘	↘	↘	↘
Métallurgie	↘	↘	↘	↘
Fabrications métalliques	↘	↘	↘	↘
Travail des métaux	↘	↘	↘	↘
Machines et équipements	↘	↘	↘	↘
Equipements électriques et électroniques	↘	↘	↘	↘
Matériel de transport	↘	↘	↘	↘
Construction	↘	↘	↘	↘

INS Communiqué de presse

**Février 2003: entrées de commandes industrie - 3,8%,
construction + 10,3%**

La tendance semble de nouveau s'inverser à la baisse

Pour la Belgique, les **entrées de commandes** brutes dans l'industrie produisant sur commande ont diminué de 3,8% en février 2003 par rapport au même mois de l'année précédente; dans la construction, l'augmentation est de 10,3%.

La **tendance** des trois derniers mois comparés aux trois mois précédents, montre une baisse (-0,9%) pour le Royaume. Au niveau régional, les entrées de commandes en Flandre ont diminué de 0,2%; en Wallonie, on constate une diminution de 1,9%. En ce qui concerne les secteurs principaux, l'évolution de la tendance est de +0,6% pour l'industrie chimique, de -1,5% pour les fabrications métalliques et de +1,4% pour la construction.

Prochain communiqué de presse : **14/05/2003**

*

* *

Reproduction autorisée moyennant indication de la source.

Plus d'informations sur la conjoncture !

⇒ pour une vue globale de la conjoncture en Belgique et en Europe, consultez le portail conjoncturel de l'INS (en 4 langues) :

<http://statbel.fgov.be/indicators>

⇒ Tous les renseignements méthodologiques peuvent être obtenus auprès de la personne de contact mentionnée ci-dessous.

⇒ Il est possible d'obtenir des données sur les nouvelles commandes plus détaillées (par sous-secteur, par région) ou traitées de façon plus approfondie (par ex : désaisonnalisées), soit ponctuellement soit en s'abonnant.

⇒ Outre les indices des nouvelles commandes, nous calculons beaucoup d'autres indicateurs : indices des heures travaillées, la production, masse salariale, nombre d'employés, ...

INS rue de Louvain, 44
B-1000 Bruxelles
<http://statbel.fgov.be>

Statisticien responsable: Koen Hooyberghs : tél. 02/548.62.49
Contact – Indicateurs Conjoncturels : tél. 02/548.64.82
annie.trenson@statbel.mineco.fgov.be

Nouvelles commandes

Indices bruts (2000=100)

Indices de volume des
entrées de commandes

	Jan	Fév	Mars	Avril	Mai	Juin	Juill	Août	Sept	Oct	Nov	Déc	Année
Industrie produisant sur commande													
2002	85,81	85,97	95,68	90,85	88,81	88,94	79,96	76,31	90,97	97,56	85,96	79,24	87,2
2003	87,14	82,69											
Construction													
2002	87,16	72,08	89,76	84,21	97,43	99,23	68,13	88,11	89,9	94,51	105,2	94,42	89,2
2003	88,61	79,47											
Indices désaisonnalisés													
Après élimination des variations saisonnières													
Industrie produisant sur commande													
2002	86,53	87,77	88,42	90,15	87,46	86,97	87,24	86,81	87,46	87,51	87,4	84,61	87,4
2003	86,9	84,79											
Construction													
2002	92,16	81,88	87,04	83,53	94,61	89,6	89,8	87,86	83,21	86,92	103,1	91,43	89,3
2003	93,6	89,27											

Tendance

Ensemble de l'industrie;
après élimination des
variations saisonnières et
accidentelles

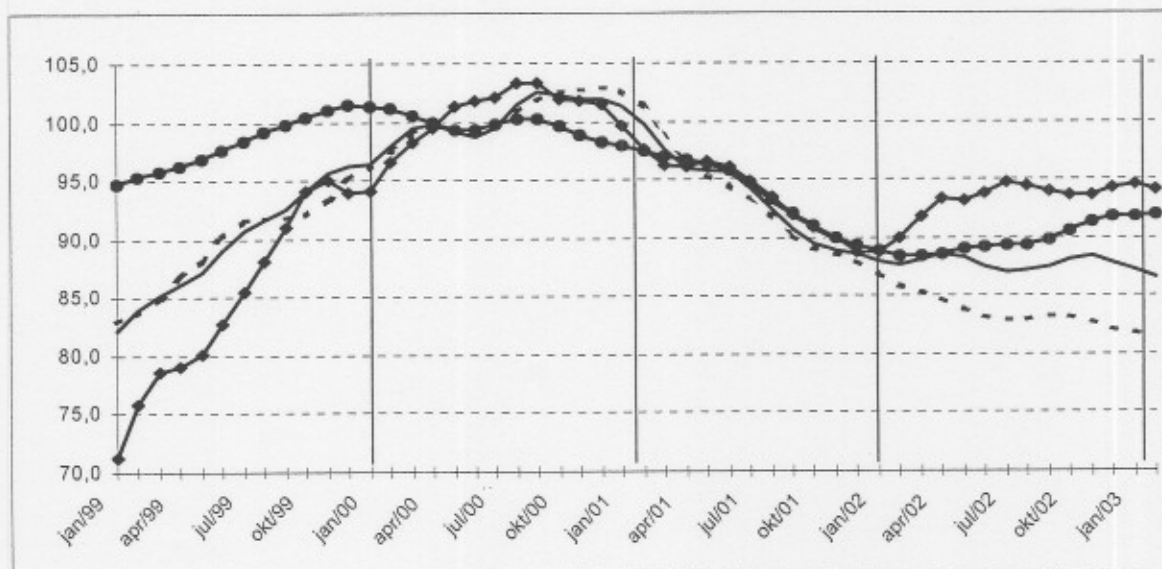

Industrie et construction :

Fabrications métalliques :

Chimie :

Construction :

Evolution de la tendance

Comparaison des trois
derniers mois avec les trois
mois précédents

↗	> 2.5%
↘	0.5% à 2.5%
→	-0.5% à 0.5%
↙	-2.5% à -0.5%
↘	< -2.5%

Branches d'activité	Belgique	Flandre	Wallonie	Bruxelles
Industrie et construction produisant sur commande	↘	→	↘	↘
Industrie produisant sur commande	↘	↘	↘	↘
Textile et habillement	↘	↘	↘	↘
Textile	↘	↘	↘	↘
Habillement et fourrures	↘	↘	↘	↘
Papier et carton	↘	↘	↘	↘
Industrie chimique	↘	↘	↘	↘
Métallurgie	→	→	↘	↘
Fabrications métalliques	↘	↘	↘	↘
Travail des métaux	↘	↘	↘	↘
Machines et équipements	↘	→	↘	↘
Equipements électriques et électroniques	↘	↘	↘	↘
Matériel de transport	↘	↘	↘	↘
Construction	↘	↘	↘	↘

INS Communiqué de presse

**Mars 2003: entrées de commandes industrie – 6,2%,
construction + 13,0%**

Indications relativement positives

Pour la Belgique, les **entrées de commandes** brutes dans l'industrie produisant sur commande ont diminué de 6,2% en mars 2003 par rapport au même mois de l'année précédente; dans la construction, l'augmentation est de 13,0%.

La **tendance** des trois derniers mois comparés aux trois mois précédents, montre une baisse (-1,4%) pour le Royaume. Au niveau régional, les entrées de commandes en Flandre ont augmenté de 0,2%; en Wallonie, on constate une diminution de 2,2%. En ce qui concerne les secteurs principaux, l'évolution de la tendance est de -0,3% pour l'industrie chimique, de -2,8% pour les fabrications métalliques et de 1,9% pour la construction.

La tendance des entrées de commandes montre une courbe pratiquement identique à celle de la production industrielle. La constatation la plus favorable est le mouvement ascendant (+ 1,5%) de ce secteur sensible à la conjoncture qu'est la chimie, dans la région la plus sensible à la conjoncture, la Flandre. Pour la plupart des autres secteurs, toutefois, le retournement de conjoncture se fait encore attendre.

Prochain communiqué de presse : **18/06/2003**

*

* *

Reproduction autorisée moyennant indication de la source.

Plus d'informations sur la conjoncture !

⇒ pour une vue globale de la conjoncture en Belgique et en Europe, consultez le portail conjoncturel de l'INS (en 4 langues) :

<http://statbel.fgov.be/indicators>

⇒ Tous les renseignements méthodologiques peuvent être obtenus auprès de la personne de contact mentionnée ci-dessous.

⇒ Il est possible d'obtenir des données sur les nouvelles commandes plus détaillées (par sous-secteur, par région) ou traitées de façon plus approfondie (par ex : désaisonnalisées), soit ponctuellement soit en s'abonnant.

⇒ Outre les indices des nouvelles commandes, nous calculons beaucoup d'autres indicateurs : indices des heures travaillées, la production, masse salariale, nombre d'employés, ...

INS rue de Louvain, 44
B-1000 Bruxelles
<http://statbel.fgov.be>

Statisticien responsable: Koen Hooyberghs : tél. 02/548.62.49
Contact – Indicateurs Conjoncturels : tél. 02/548.64.82
annie.trenson@statbel.mineco.fgov.be

Nouvelles commandes

Indices bruts
(2000=100)
Indices de volume des
entrées de commandes

Indices désaisonnalisés
Après élimination des
variations saisonnières

Tendance

Ensemble de l'industrie;
après élimination des
variations saisonnières et
accidentelles

Industrie et construction :

Fabrications métalliques :

Chimie :

Construction :

Evolution de la tendance
Comparaison des trois
derniers mois avec les trois
mois précédents

↗ ↗ > 2.5%
↗ ↘ 0.5% à 2.5%
→ ↘ -0.5% à 0.5%
↘ ↘ -2.5% à -0.5%
↘ ↘ < -2.5%

	Jan	Fév	Mars	Avril	Mai	Juin	Juil	Août	Sept	Oct	Nov	Déc	Année
Industrie produisant sur commande													
2002	85,81	85,97	95,66	90,85	88,81	88,94	79,96	76,31	90,97	97,56	85,96	79,24	87,2
2003	87,51	84,24	89,75										
Construction													
2002	87,16	72,08	89,76	84,21	97,43	99,23	68,13	88,11	89,9	94,51	105,2	94,42	89,2
2003	89,94	78,41	101,5										
Industrie produisant sur commande													
2002	85,92	87,44	89,53	88,77	85,85	87,92	86,61	86,28	87,87	88,05	87,36	84,67	87,2
2003	87,62	85,71	83,62										
Construction													
2002	92,3	82,46	86,14	83,55	94,54	89,48	89,95	87,79	83,22	87,09	103,1	91,59	89,3
2003	95,07	88,8	97,85										

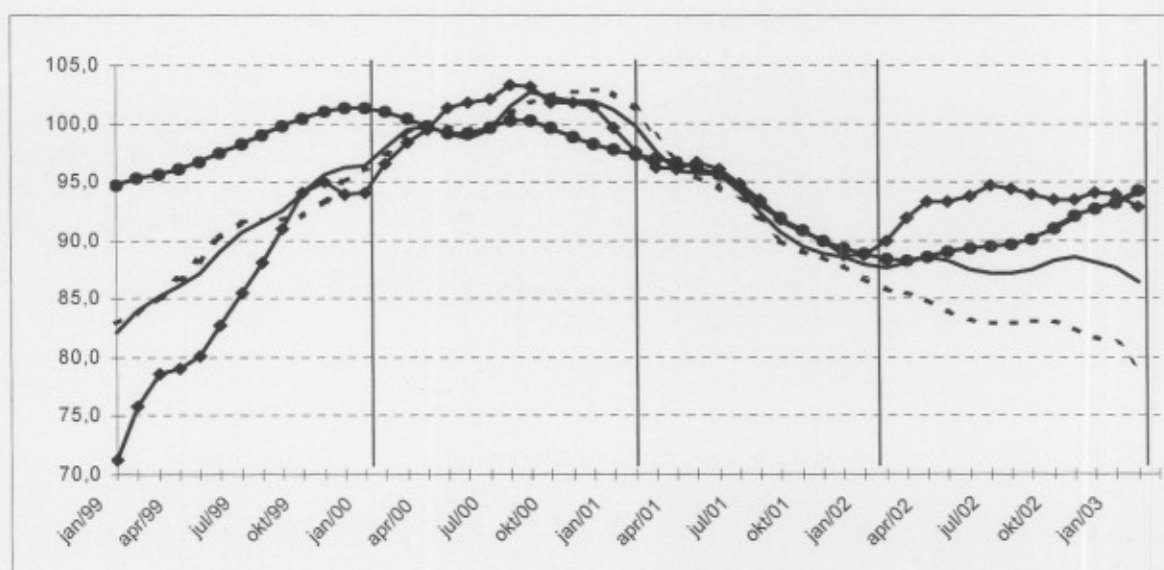

Branches d'activité	Belgique	Flandre	Wallonie	Bruxelles
Industrie et construction produisant sur commande	↘	→	↘	↘
Industrie produisant sur commande	↘	↘	↘	↘
Textile et habillement	↘	↘	↘	↘
Textile	↘	↘	↘	↘
Habillement et fourrures	↘	↘	↘	↘
Papier et carton	↘	→	↘	↘
Industrie chimique	→	↘	↘	↘
Métallurgie	↘	↘	↘	↘
Fabrications métalliques	↘	↘	↘	↘
Travail des métaux	↘	↘	↘	↘
Machines et équipements	↘	↘	↘	↘
Equipements électriques et électroniques	↘	→	↘	↘
Matériel de transport	↘	↘	↘	↘
Construction	↘	↘	↘	↘

INS Communiqué de presse

**Avril 2003: entrées de commandes industrie – 5,5%,
construction + 3,2%**

Pour la Belgique, les **entrées de commandes** brutes dans l'industrie produisant sur commande ont diminué de 5,5% en avril 2003 par rapport au même mois de l'année précédente; dans la construction, l'augmentation est de 3,2%.

La **tendance** des trois derniers mois comparés aux trois mois précédents, montre une baisse (-2,0%) pour le Royaume. Au niveau régional, les entrées de commandes en Flandre ont diminué de 0,8%; en Wallonie, on constate une diminution de 2,1%. En ce qui concerne les secteurs principaux, l'évolution de la tendance est de -1,1% pour l'industrie chimique, de -2,2% pour les fabrications métalliques et de -0,6% pour la construction.

Prochain communiqué de presse : 16/07/2003

*

* *

Reproduction autorisée moyennant indication de la source.

Plus d'informations sur la conjoncture !

⇒ pour une vue globale de la conjoncture en Belgique et en Europe, consultez le portail conjoncturel de l'INS (en 4 langues) :

<http://statbel.fgov.be/indicators>

⇒ Tous les renseignements méthodologiques peuvent être obtenus auprès de la personne de contact mentionnée ci-dessous.

⇒ Il est possible d'obtenir des données sur les nouvelles commandes plus détaillées (par sous-secteur, par région) ou traitées de façon plus approfondie (par ex : désaisonnalisées), soit ponctuellement soit en s'abonnant.

⇒ Outre les indices des nouvelles commandes, nous calculons beaucoup d'autres indicateurs : indices des heures travaillées, la production, masse salariale, nombre d'employés, ...

INS rue de Louvain, 44
B-1000 Bruxelles
<http://statbel.fgov.be>

Statisticien responsable: Koen Hooyberghs : tél. 02/548.62.49
Contact – Indicateurs Conjoncturels : tél. 02/548.64.82
annie.trenson@statbel.mineco.fgov.be

Nouvelles commandes

Indices bruts
(2000=100)
Indices de volume des
entrées de commandes

	Jan	Fév	Mars	Avril	Mai	Juin	Juil	Août	Sept	Oct	Nov	Déc	Année
Industrie produisant sur commande													
2002	85,81	85,97	95,66	90,85	88,81	88,94	79,96	76,31	90,97	97,56	85,96	79,24	87,2
2003	87,51	84,17	90,53	85,81									
Construction													
2002	87,16	72,08	89,76	84,21	97,43	99,23	68,13	88,11	89,9	94,51	105,2	94,42	89,2
2003	89,94	76,99	96,77	86,93									
Indice désaisonnalisé													
Après élimination des variations saisonnières													
Industrie produisant sur commande													
2002	85,97	87,49	89,4	88,82	85,87	87,89	86,62	86,27	87,86	88,08	87,35	84,69	87,2
2003	87,67	85,69	84,27	83,78									
Construction													
2002	91,78	82,14	86,34	84,32	94,67	89,61	90,02	87,84	83,21	87	102,9	91,32	89,3
2003	94,56	87,05	93,35	87,04									

Indices désaisonnalisés
Après élimination des
variations saisonnières

Tendance
Ensemble de l'industrie;
après élimination des
variations saisonnières et
accidentelles



Industrie et construction :
—●—
Fabrications métalliques :
- - -■- - -
Chimie :
—◆—
Construction :
—●—

Evolution de la tendance
Comparaison des trois
derniers mois avec les trois
mois précédents

↗ > 2.5%
↘ 0.5% à 2.5%
→ -0.5% à 0.5%
↖ -2.5% à -0.5%
↘ < -2.5%

Branches d'activité	Belgique	Flandre	Wallonie	Bruxelles
Industrie et construction produisant sur commande	↘	↘	↘	↘
Industrie produisant sur commande	↘	↘	↘	↘
Textile et habillement	↘	↘	↘	↘
Textile	↘	↘	↘	↘
Habillement et fourrures	→	↘	↘	↘
Papier et carton	↘	→	↘	↘
Industrie chimique	↘	→	↘	↘
Métallurgie	↘	↘	↘	↘
Fabrications métalliques	↘	↘	↘	↘
Travail des métaux	↘	↘	↘	↘
Machines et équipements	↘	↘	↘	↘
Equipements électriques et électroniques	→	→	↘	↘
Matériel de transport	↘	↘	↘	↘
Construction	↘	→	↘	↘

INS Communiqué de presse

**Mai 2003: entrées de commandes industrie – 3,1%,
construction - 7,1%**

Pour la Belgique, les **entrées de commandes** désaisonnalisés dans l'industrie produisant sur commande ont diminué de 3,1% en mai 2003 par rapport au mois précédent; dans la construction, la diminution est de 7,1%.

La **tendance** des trois derniers mois comparés aux trois mois précédents, montre une forte baisse (-3,1%) pour le Royaume. Au niveau régional, les entrées de commandes en Flandre ont diminué de 2,0%; en Wallonie, on constate une diminution de 1,3%. En ce qui concerne les secteurs principaux, l'évolution de la tendance est de -3,8% pour l'industrie chimique, de -1,7% pour les fabrications métalliques et de -3,6% pour la construction.

Prochain communiqué de presse : 13/08/2003

*

* *

Reproduction autorisée moyennant indication de la source.

Plus d'informations sur la conjoncture !

⇒ pour une vue globale de la conjoncture en Belgique et en Europe, consultez le portail conjoncturel de l'INS (en 4 langues) :

<http://statbel.fgov.be/indicators>

⇒ Tous les renseignements méthodologiques peuvent être obtenus auprès de la personne de contact mentionnée ci-dessous.

⇒ Il est possible d'obtenir des données sur les nouvelles commandes plus détaillées (par sous-secteur, par région) ou traitées de façon plus approfondie (par ex : désaisonnalisées), soit ponctuellement soit en s'abonnant.

⇒ Outre les indices des nouvelles commandes, nous calculons beaucoup d'autres indicateurs : indices des heures travaillées, la production, masse salariale, nombre d'employés, ...

INS rue de Louvain, 44
B-1000 Bruxelles
<http://statbel.fgov.be>

Statisticien responsable: Koen Hooyberghs : tél. 02/548.62.49
Contact – Indicateurs Conjoncturels : tél. 02/548.64.82
annie.trenson@statbel.mineco.fgov.be

Nouvelles commandes

Indices bruts (2000=100)

Indices de volume des entrées de commandes

	Jan	Fév	Mars	Avril	Mai	Juin	Juil	Août	Sept	Oct	Nov	Déc	Année
Industrie produisant sur commande													
2002	85,81	85,97	95,66	90,85	88,81	88,94	79,96	76,31	90,97	97,56	85,96	79,24	87,2
2003	87,51	84,17	91,29	87,1	82,97								
Construction													
2002	87,16	72,08	89,76	84,21	97,43	99,23	68,13	88,11	89,9	94,51	105,2	94,42	89,2
2003	89,94	76,99	97,92	86,57	81,6								
Indices désaisonnalisés													
Après élimination des variations saisonnières													
Industrie produisant sur commande													
2002	85,95	87,47	89,24	88,47	86,08	88,01	86,7	86,33	87,91	88,1	87,37	84,69	87,2
2003	87,65	85,67	84,87	84,72	82,06								
Construction													
2002	91,23	81,53	85,55	83,72	95,84	89,85	90,31	88,12	83,46	87,19	103	91,3	89,3
2003	94	86,45	93,7	86,09	80,01								

Tendance

Ensemble de l'industrie;
après élimination des
variations saisonnières et
accidentelles

Industrie et construction :

Fabrications métalliques :

Chimie :

Construction :

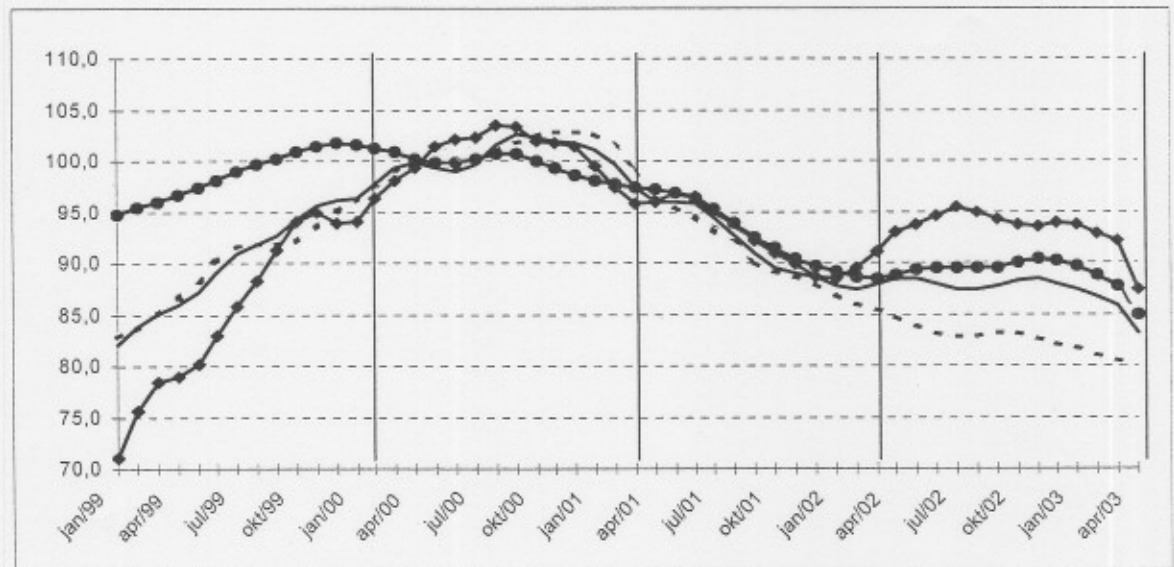

Evolution de la tendance
Comparaison des trois
derniers mois avec les trois
mois précédents

↗ > 2.5%
↘ 0.5% à 2.5%
→ -0.5% à 0.5%
↖ -2.5% à -0.5%
↙ < -2.5%

Branches d'activité	Belgique	Flandre	Wallonie	Bruxelles
Industrie et construction produisant sur commande	↘	↘	↘	↘
Industrie produisant sur commande	↘	↘	↘	↘
Textile et habillement	↘	↘	↘	↘
Textile	↘	↘	↘	↘
Habillement et fourrures	↘	↘	↘	↘
Papier et carton	↘	↘	↘	↘
Industrie chimique	↘	↘	↘	↘
Métallurgie	↘	↘	↘	↘
Fabrications métalliques	↘	↘	↘	↘
Travail des métaux	↘	↘	↘	↘
Machines et équipements	↘	↘	↘	↘
Équipements électriques et électroniques	↘	↘	↘	↘
Matériel de transport	↘	↘	↘	↘
Construction	↘	↘	↘	↘

INS Communiqué de presse

***Juin 2003: entrées de commandes industrie + 1,3%,
construction - 7,8%***

Pour la Belgique, les **entrées de commandes** désaisonnalisés dans l'industrie produisant sur commande ont augmenté de 1,3% en juin 2003 par rapport au mois précédent; dans la construction, la diminution est de 7,8%.

La **tendance** des trois derniers mois comparés aux trois mois précédents, montre une forte baisse (-3,7%) pour le Royaume. Au niveau régional, les entrées de commandes en Flandre ont diminué de 3,1%; en Wallonie, on constate une diminution de 0,1%. En ce qui concerne les secteurs principaux, l'évolution de la tendance est de -2,7% pour l'industrie chimique, de -2,3% pour les fabrications métalliques et de -5,9% pour la construction.

Prochain communiqué de presse : **17/09/2003**

*
* *

Reproduction autorisée moyennant indication de la source.

Plus d'informations sur la conjoncture !

⇒ pour une vue globale de la conjoncture en Belgique et en Europe, consultez le portail conjoncturel de l'INS (en 4 langues) :

<http://statbel.fgov.be/indicators>

⇒ Tous les renseignements méthodologiques peuvent être obtenus auprès de la personne de contact mentionnée ci-dessous.

⇒ Il est possible d'obtenir des données sur les nouvelles commandes plus détaillées (par sous-secteur, par région) ou traitées de façon plus approfondie (par ex : désaisonnalisées), soit ponctuellement soit en s'abonnant.

⇒ Outre les indices des nouvelles commandes, nous calculons beaucoup d'autres indicateurs : indices des heures travaillées, la production, masse salariale, nombre d'employés, ...

Nouvelles commandes

Indices bruts

(2000=100)
Indices de volume des entrées de commandes

	Jan	Fév	Mars	Avril	Mai	Juin	Juil	Août	Sept	Oct	Nov	Déc	Année
Industrie produisant sur commande													
2002	85,81	85,97	95,66	90,85	88,81	88,94	79,96	76,31	90,97	97,56	85,96	79,24	87,2
2003	87,51	84,17	91,29	87,12	83,35	86,41							
Construction													
2002	87,16	72,08	89,76	84,21	97,43	99,23	68,13	88,11	89,9	94,51	105,2	94,42	89,2
2003	89,94	76,99	97,92	87,01	81,16	80,72							
Industrie produisant sur commande													
2002	85,99	87,52	89,3	88,56	86,11	87,89	86,63	86,29	87,87	88,08	87,37	84,7	87,2
2003	87,69	85,72	84,93	84,83	82,47	83,54							
Construction													
2002	90,92	81,23	85,36	83,22	95,52	91,54	90,24	88,26	83,51	87,06	103,1	91,18	89,3
2003	93,7	86,14	93,51	86,02	79,25	73,04							

Indices désaisonnalisés

Après élimination des variations saisonnières

Tendance

Ensemble de l'industrie; après élimination des variations saisonnières et accidentelles

Industrie et construction :

Fabrications métalliques :

Chimie :

Construction :

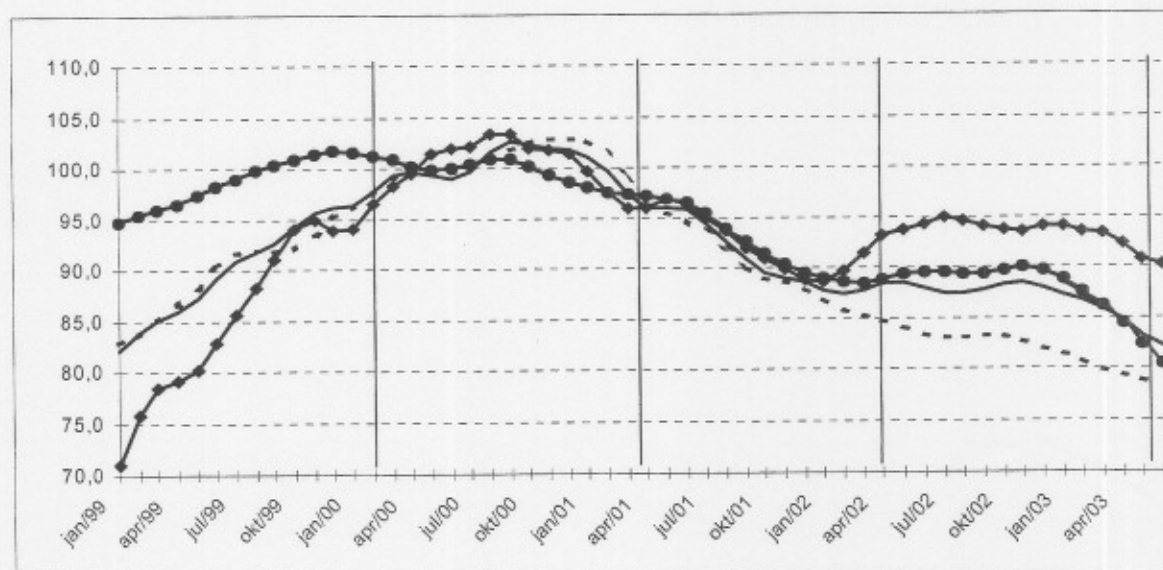

Evolution de la tendance

Comparaison des trois derniers mois avec les trois mois précédents

- ↗ ↘ > 2.5%
- ↗ ↘ 0.5% à 2.5%
- -0.5% à 0.5%
- ↘ ↗ -2.5% à -0.5%
- ↘ ↘ < -2.5%

Branches d'activité	Belgique	Flandre	Wallonie	Bruxelles
Industrie et construction produisant sur commande	↘ ↘	↘ ↘	→ ↘	↘ ↘
Industrie produisant sur commande	↘ ↘	↘ ↘	→ ↘	↘ ↘
Textile et habillement	↘ ↘	↘ ↘	↘ ↘	↘ ↘
Textile	↘ ↘	↘ ↘	↘ ↘	↘ ↘
Habillement et fourrures	→ ↘	↘ ↘	↘ ↘	↘ ↘
Papier et carton	↘ ↘	↘ ↘	↘ ↘	↘ ↘
Industrie chimique	↘ ↘	↘ ↘	↘ ↘	↘ ↘
Métallurgie	↘ ↘	→ ↘	↘ ↘	↘ ↘
Fabrications métalliques	↘ ↘	↘ ↘	↘ ↘	↘ ↘
Travail des métaux	→ ↘	→ ↘	↘ ↘	↘ ↘
Machines et équipements	↘ ↘	→ ↘	↘ ↘	↘ ↘
Equipements électriques et électroniques	↘ ↘	↘ ↘	↘ ↘	↘ ↘
Matériel de transport	↘ ↘	↘ ↘	↘ ↘	↘ ↘
Construction	↘ ↘	↘ ↘	↘ ↘	↘ ↘

INS Communiqué de presse

**Juillet 2003: entrées de commandes industrie - 0,6%,
construction + 29,3%**

Pour la Belgique, les **entrées de commandes** désaisonnalisés dans l'industrie produisant sur commande ont diminué de 0,6% en juillet 2003 par rapport au mois précédent; dans la construction, l'augmentation est de 29,3%.

La **tendance** des trois derniers mois comparés aux trois mois précédents, montre une baisse (-1,0%) pour le Royaume. Au niveau régional, les entrées de commandes en Flandre ont diminué de 1,8%; en Wallonie, on constate une augmentation de 0,1%. En ce qui concerne les secteurs principaux, l'évolution de la tendance est de -2,1% pour l'industrie chimique, de -0,4% pour les fabrications métalliques et de -0,5% pour la construction.

Prochain communiqué de presse : **15/10/2003**

*

* *

Reproduction autorisée moyennant indication de la source.

Plus d'informations sur la conjoncture !

⇒ pour une vue globale de la conjoncture en Belgique et en Europe, consultez le portail conjoncturel de l'INS (en 4 langues) :

<http://statbel.fgov.be/indicators>

⇒ Tous les renseignements méthodologiques peuvent être obtenus auprès l'Unité Conjoncture.

⇒ Il est possible d'obtenir des données sur les nouvelles commandes plus détaillées (par sous-secteur, par région) ou traitées de façon plus approfondie (par ex : désaisonnalisées), soit ponctuellement soit en s'abonnant.

⇒ Outre les indices des nouvelles commandes, nous calculons beaucoup d'autres indicateurs : indices des heures travaillées, la production, masse salariale, nombre d'employés, ...

Nouvelles commandes

Indices bruts (2000=100)

Indices de volume des entrées de commandes

	Jan	Fév	Mars	Avril	Mai	Juin	Juil	Août	Sept	Oct	Nov	Déc	Année
Industrie produisant sur commande													
2002	85,81	85,97	95,66	90,85	88,81	88,94	79,96	76,31	90,97	97,56	85,96	79,24	87,2
2003	87,51	84,17	91,29	87,12	82,33	88,11	77,95						
Construction													
2002	87,16	72,08	89,76	84,21	97,43	99,23	68,13	88,11	89,9	94,51	105,2	94,42	89,2
2003	89,94	76,99	97,92	87,01	84,53	83,47	77,61						
Indices désaisonnalisés													
Après élimination des variations saisonnières													
Industrie produisant sur commande													
2002	86,02	87,57	89,35	88,63	86,39	87,72	86,54	86,2	87,81	88,04	87,34	84,7	87,2
2003	87,72	85,76	84,98	84,9	81,72	85,08	84,53						
Construction													
2002	91,58	82,03	86,28	84,02	95,97	92,31	87,68	87,81	83,04	86,54	103	91,1	89,3
2003	94,35	86,94	94,43	86,82	83,07	76,57	99,02						

Tendance

Ensemble de l'industrie; après élimination des variations saisonnières et accidentelles

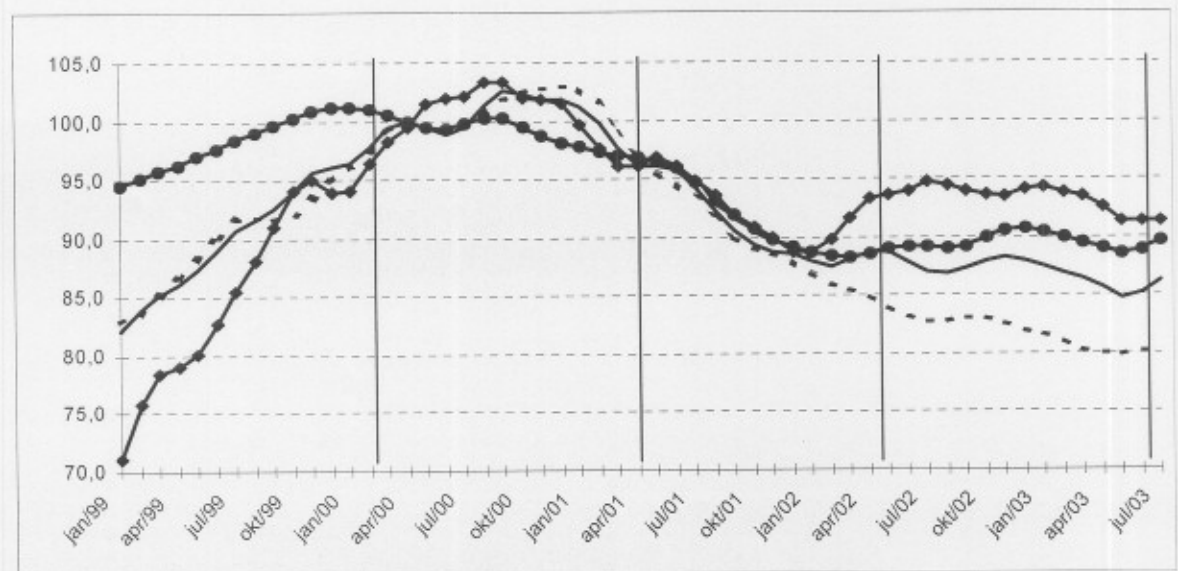

Industrie et construction :

—●—

Fabrications métalliques :

- -◆- -

Chimie :

—■—

Construction :

—▲—

Evolution de la tendance

Comparaison des trois derniers mois avec les trois mois précédents

- ↗↗ > 2.5%
- ↗ 0.5% à 2.5%
- -0.5% à 0.5%
- ↘ -2.5% à -0.5%
- ↘↘ < -2.5%

Branches d'activité	Belgique	Flandre	Wallonie	Bruxelles
Industrie et construction produisant sur commande	↘	↘	→	↘
Industrie produisant sur commande	↘	↘	→	↘
Textile et habillement	→	→	↘	↘
Textile	→	↘	↘	↘
Habillement et fourrures	↘	↘	↘	↘
Papier et carton	→	→	↘	↘
Industrie chimique	↘	↘	↘	↘
Métallurgie	→	→	↘	↘
Fabrications métalliques	→	→	→	↘
Travail des métaux	↘	→	↘	↘
Machines et équipements	↘	↘	↘	↘
Équipements électriques et électroniques	↘	↘	↘	↘
Matériel de transport	→	→	↘	↘
Construction	↘	↘	↘	↘

INS Communiqué de presse

**Août 2003: entrées de commandes industrie - 3,1%,
construction - 17,4%**

Pour la Belgique, les **entrées de commandes** désaisonnalisés dans l'industrie produisant sur commande ont diminué de 3,1% en août 2003 par rapport au mois précédent; dans la construction, la diminution est de 17,4%.

La **tendance** des trois derniers mois comparés aux trois mois précédents, montre une baisse (-1,8%) pour le Royaume. Au niveau régional, les entrées de commandes en Flandre ont diminué de 2,0%; en Wallonie, on constate une diminution de 0,5%. En ce qui concerne les secteurs principaux, l'évolution de la tendance est de -3,2% pour l'industrie chimique, de -2,3% pour les fabrications métalliques et de -1,6% pour la construction.

Prochain communiqué de presse : 19/11/2003

*

* *

Reproduction autorisée moyennant indication de la source.

Plus d'informations sur la conjoncture !

⇒ pour une vue globale de la conjoncture en Belgique et en Europe, consultez le portail conjoncturel de l'INS (en 4 langues) :

<http://statbel.fgov.be/indicators>

⇒ Tous les renseignements méthodologiques peuvent être obtenus auprès l'Unité Conjoncture.

⇒ Il est possible d'obtenir des données sur les nouvelles commandes plus détaillées (par sous-secteur, par région) ou traitées de façon plus approfondie (par ex : désaisonnalisées), soit ponctuellement soit en s'abonnant.

⇒ Outre les indices des nouvelles commandes, nous calculons beaucoup d'autres indicateurs : indices des heures travaillées, la production, masse salariale, nombre d'employés, ...

Nouvelles commandes

Indices bruts (2000=100)

Indices de volume des entrées de commandes

	Jan	Fév	Mars	Avril	Mai	Juin	Juil	Août	Sept	Oct	Nov	Déc	Année
Industrie produisant sur commande													
2002	85,81	85,97	95,66	90,85	88,81	88,94	79,96	76,31	90,97	97,56	85,96	79,24	87,2
2003	87,51	84,17	91,29	87,12	82,33	86,81	76,24	68,01					
Construction													
2002	87,16	72,08	89,76	84,21	97,43	99,23	68,13	88,11	89,90	94,51	105,17	94,42	89,2
2003	89,94	76,99	97,92	87,01	84,53	84,71	79,56	80,01					
Indices désaisonnalisés													
Après élimination des variations saisonnières													
Industrie produisant sur commande													
2002	85,94	87,48	89,28	88,43	86,11	87,71	86,43	86,55	88,02	88,15	87,47	84,74	87,2
2003	87,64	85,68	84,91	84,70	81,50	83,71	82,71	80,11					
Construction													
2002	91,22	81,83	86,28	83,76	95,80	91,94	86,80	88,90	83,38	86,71	103,44	91,36	89,3
2003	93,99	86,75	94,43	86,57	82,91	77,44	100,25	82,84					

Tendance

Ensemble de l'industrie; après élimination des variations saisonnières et accidentelles

Industrie et construction :

Fabrications métalliques :

Chimie :

Construction :



Evolution de la tendance
Comparaison des trois derniers mois avec les trois mois précédents

- ↗ ↗ > 2.5%
- ↗ ↘ 0.5% à 2.5%
- -0.5% à 0.5%
- ↘ ↘ -2.5% à -0.5%
- ↘ ↘ < -2.5%

Branches d'activité	Belgique	Flandre	Wallonie	Bruxelles
Industrie et construction produisant sur commande	↘	↘	↗	↗
Industrie produisant sur commande	↘	↘	↗	↗
Textile et habillement	↗	↘	↘	↘
Textile	↘	↘	↗	↘
Habillement et fourrures	↘	↘	↘	↘
Papier et carton	↗	↗	↗	↗
Industrie chimique	↘	↘	↘	↘
Métallurgie	↗	↗	↘	↘
Fabrications métalliques	↘	↘	↗	↘
Travail des métaux	↘	↘	↘	↘
Machines et équipements	↘	↘	↘	↘
Équipements électriques et électroniques	↘	↘	↘	↘
Matériel de transport	↘	↘	↘	↘
Construction	↘	↘	↗	↘

INS Communiqué de presse

**Septembre 2003: entrées de commandes industrie + 2,7%,
construction - 9,3%**

Pour la Belgique, les **entrées de commandes** désaisonnalisés dans l'industrie produisant sur commande ont augmenté de 2,7% en septembre 2003 par rapport au mois précédent; dans la construction, la diminution est de 9,3%.

La **tendance** des trois derniers mois comparés aux trois mois précédents, montre une baisse (-2,1%) pour le Royaume. Au niveau régional, les entrées de commandes en Flandre ont diminué de 1,0%; en Wallonie, on constate une diminution de 1,6%. En ce qui concerne les secteurs principaux, l'évolution de la tendance est de +1,1% pour l'industrie chimique, de -1,8% pour les fabrications métalliques et de -5,3% pour la construction.

Prochain communiqué de presse : 17/12/2003

*

* *

Reproduction autorisée moyennant indication de la source.

Plus d'informations sur la conjoncture !

⇒ pour une vue globale de la conjoncture en Belgique et en Europe, consultez le portail conjoncturel de l'INS (en 4 langues) :

<http://statbel.fgov.be/indicators>

⇒ Tous les renseignements méthodologiques peuvent être obtenus auprès l'Unité Conjoncture.

⇒ Il est possible d'obtenir des données sur les nouvelles commandes plus détaillées (par sous-secteur, par région) ou traitées de façon plus approfondie (par ex : désaisonnalisées), soit ponctuellement soit en s'abonnant.

⇒ Outre les indices des nouvelles commandes, nous calculons beaucoup d'autres indicateurs : indices des heures travaillées, la production, masse salariale, nombre d'employés, ...

Nouvelles commandes

Indices bruts (2000=100)
Indices de volume des entrées de commandes

	Jan	Fév	Mars	Avril	Mai	Juin	Juil	Août	Sept	Oct	Nov	Déc	Année
Industrie produisant sur commande													
2002	85,81	85,97	95,66	90,85	88,81	88,94	79,96	76,31	90,97	97,56	85,96	79,24	87,2
2003	87,51	84,17	91,29	87,12	82,33	86,81	76,56	69,30	88,78				
Construction													
2002	87,18	72,08	89,76	84,21	97,43	99,23	68,13	88,11	89,90	94,51	105,17	94,42	89,2
2003	89,94	76,99	97,92	87,01	84,53	84,71	73,44	74,77	76,46				
Indices désaisonnalisés													
Après élimination des variations saisonnières													
Industrie produisant sur commande													
2002	85,90	87,49	89,34	88,51	86,23	87,91	86,59	86,62	87,74	87,96	87,35	84,65	87,2
2003	87,60	85,69	84,97	84,78	81,63	83,90	83,19	81,49	83,66				
Construction													
2002	91,14	81,47	85,62	83,44	95,20	91,15	87,42	88,78	85,24	87,15	103,23	91,33	89,3
2003	93,91	86,38	93,77	86,24	82,30	76,64	94,48	77,21	70,05				

Indices désaisonnalisés
Après élimination des variations saisonnières

Tendance
Ensemble de l'industrie; après élimination des variations saisonnières et accidentelles

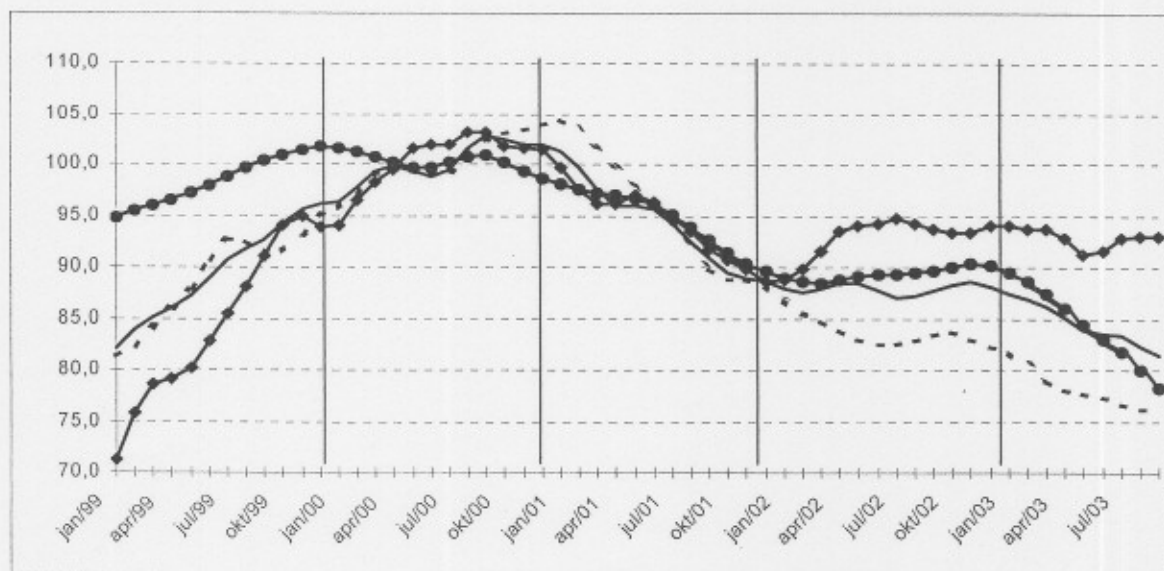

Industrie et construction : —●—
Fabrications métalliques : - - - ■ - - -
Chimie : —◆—
Construction : —●—

Evolution de la tendance
Comparaison des trois derniers mois avec les trois mois précédents

↗ > 2.5%
↘ 0.5% à 2.5%
→ -0.5% à 0.5%
↘ -2.5% à -0.5%
↘ < -2.5%

Branches d'activité	Belgique	Flandre	Wallonie	Bruxelles
Industrie et construction produisant sur commande	↘	↘	↘	↘
Industrie produisant sur commande	↘	↘	↘	↘
Textile et habillement	→	→	→	→
Textile	↘	↘	↘	↘
Habillement et fourrures	↘	↘	↘	↘
Papier et carton	→	→	↘	→
Industrie chimique	↘	↘	↘	↘
Métallurgie	↘	→	↘	↘
Fabrications métalliques	↘	↘	↘	→
Travail des métaux	↘	↘	↘	→
Machines et équipements	↘	→	↘	↘
Equipements électriques et électroniques	↘	↘	↘	↘
Matériel de transport	↘	↘	→	↘
Construction	↘	↘	↘	↘

INS Communiqué de presse

**Octobre 2003: entrées de commandes industrie + 0,0%,
construction + 20,1%**

Conjoncture enfin en voie d'amélioration ?

Pour la Belgique, les **entrées de commandes** désaisonnalisés dans l'industrie produisant sur commande sont restées stables (+0,0%) en octobre 2003 par rapport au mois précédent; dans la construction, l'augmentation est de 20,1%.

La **tendance** des trois derniers mois comparés aux trois mois précédents, montre un statu quo (-0,4%) pour le Royaume. Au niveau régional, les entrées de commandes en Flandre ont augmenté de 0,7%; en Wallonie, on constate une diminution de 2,9%. En ce qui concerne les secteurs principaux, l'évolution de la tendance est de +0,1% pour l'industrie chimique, de +1,9% pour les fabrications métalliques et de -2,2% pour la construction.

Il faut un peu relativiser la hausse marquée des chiffres désaisonnalisés des entrées de commandes dans le secteur de la construction : bien que les entrées de commandes augmentent de 20,1% par rapport au chiffre relativement bas du mois précédent, la hausse n'atteint que 1,2% en glissement annuel.

Les données les plus récentes montrent une stabilisation de la tendance et peut-être même un retour à la croissance dès mi-2003 ; cela semble principalement dû aux chiffres positifs des fabrications métalliques. Cette évolution va dans le même sens que d'autres indicateurs conjoncturels suggérant également que l'économie vient de retrouver le chemin de la croissance.

Prochain communiqué de presse : 15/01/2004

*

* *

Reproduction autorisée moyennant indication de la source.

Plus d'informations sur la conjoncture !

⇒ pour une vue globale de la conjoncture en Belgique et en Europe, consultez le portail conjoncturel de l'INS (en 4 langues) :

<http://statbel.fgov.be/indicators>

⇒ Tous les renseignements méthodologiques peuvent être obtenus auprès l'Unité Conjoncture.

⇒ Il est possible d'obtenir des données sur les nouvelles commandes plus détaillées (par sous-secteur, par région) ou traitées de façon plus approfondie (par ex : désaisonnalisées), soit ponctuellement soit en s'abonnant.

⇒ Outre les indices des nouvelles commandes, nous calculons beaucoup d'autres indicateurs : indices des heures travaillées, la production, masse salariale, nombre d'employés, ...

Nouvelles commandes

Indices bruts (2000=100)

Indices de volume des entrées de commandes

	Jan	Fév	Mars	Avril	Mai	Juin	Juill	Août	Sept	Oct	Nov	Déc	Année
Industrie produisant sur commande													
2002	85,81	85,97	95,66	90,85	88,81	88,94	79,96	76,31	90,97	97,56	85,96	79,24	87,2
2003	86,85	83,92	91,02	87,09	82,56	87,26	76,24	69,69	90,04	94,57			
Construction													
2002	87,16	72,08	89,76	84,21	97,43	99,23	68,13	88,11	89,90	94,51	105,17	94,42	89,2
2003	89,94	76,99	97,92	87,01	84,53	84,71	73,44	78,94	78,68	95,53			
Indices désaisonnalisés													
Après élimination des variations saisonnières													
Industrie produisant sur commande													
2002	85,98	87,51	89,38	88,54	86,24	87,89	86,74	86,67	87,67	87,83	87,25	84,58	87,2
2003	87,02	85,46	84,74	84,78	81,86	84,34	83,02	81,92	84,86	84,84			
Construction													
2002	91,35	81,67	85,81	83,62	95,42	91,43	87,76	88,55	85,47	86,02	102,97	91,11	89,3
2003	94,12	86,58	93,96	86,42	82,53	76,92	94,84	81,16	72,49	87,03			

Tendance

Ensemble de l'industrie;
après élimination des
variations saisonnières et
accidentelles



Industrie et construction :

Fabrications métalliques :

Chimie :

Construction :

Evolution de la tendance
Comparaison des trois
derniers mois avec les trois
mois précédents

↗↗	> 2.5%
↗	0.5% à 2.5%
→	-0.5% à 0.5%
↘	-2.5% à -0.5%
↘↘	< -2.5%

Branches d'activité	Belgique	Flandre	Wallonie	Bruxelles
Industrie et construction produisant sur commande	↗	↗	↘	↗
Industrie produisant sur commande	↗	↗	↘	↗
Textile et habillement	↘	↘	↘	↘
Textile	↘	↘	↘	↘
Habillement et fourrures	↘	↘	↘	↘
Papier et carton	↗	↗	↘	↗
Industrie chimique	↗	↗	↘	↗
Métallurgie	↗	↗	↘	↗
Fabrications métalliques	↗	↗	↘	↗
Travail des métaux	↘	↘	↘	↘
Machines et équipements	↘	↘	↘	↘
Equipements électriques et électroniques	↘	↘	↘	↘
Matériel de transport	↗	↗	↘	↗
Construction	↘	↘	↘	↘

INS Communiqué de presse

**Novembre 2003: entrées de commandes industrie + 3,2%,
construction - 5,7%**

L'industrie semble se rétablir, la construction continue sa baisse

Pour la Belgique, les **entrées de commandes** désaisonnalisés dans l'industrie produisant sur commande ont augmenté de 3,2% ; dans la construction, la diminution est de 5,7%.

La **tendance** des trois derniers mois comparés aux trois mois précédents, montre un statu quo (-0,1%) pour le Royaume. Au niveau régional, les entrées de commandes en Flandre ont augmenté de 0,5%; en Wallonie, on constate une diminution de 2,7%. En ce qui concerne les secteurs principaux, l'évolution de la tendance est de -1,3% pour l'industrie chimique, de +3,7% pour les fabrications métalliques et de -4,2% pour la construction.

Dans l'industrie, la tendance des entrées de commandes semble avoir basculé à la hausse. En plus, un nombre croissant de secteurs montre à nouveau une augmentation des commandes : métallurgie (+ 1,2%), papier et carton (+ 1,6%) et fabrications métalliques (+ 3,7%). Dans la construction, par contre, la tendance reste à la baisse.

Prochain communiqué de presse : **19/02/2004**

*

* *

Reproduction autorisée moyennant indication de la source.

Plus d'informations sur la conjoncture !

⇒ pour une vue globale de la conjoncture en Belgique et en Europe, consultez le portail conjoncturel de l'INS (en 4 langues) :

<http://statbel.fgov.be/indicators>

⇒ Tous les renseignements méthodologiques peuvent être obtenus auprès l'Unité Conjoncture.

⇒ Il est possible d'obtenir des données sur les nouvelles commandes plus détaillées (par sous-secteur, par région) ou traitées de façon plus approfondie (par ex : désaisonnalisées), soit ponctuellement soit en s'abonnant.

⇒ Outre les indices des nouvelles commandes, nous calculons beaucoup d'autres indicateurs : indices des heures travaillées, la production, masse salariale, nombre d'employés, ...

**(hausse en % au cours des trois derniers mois, jusqu'à Novembre 2003 compris, par rapport au trimestre précédent, valeurs corrigées des variations saisonnières)*

Nouvelles commandes

Indices bruts

(2000=100)

Indices de volume des entrées de commandes

	Jan	Fév	Mars	Avril	Mai	Juin	Juil	Août	Sept	Oct	Nov	Déc	Année
Industrie produisant sur commande													
2002	85,81	85,97	95,66	90,85	88,81	88,94	79,96	76,31	90,97	97,56	85,96	79,24	87,2
2003	86,85	83,92	91,02	87,09	82,56	87,26	76,24	69,69	90,04	93,22	85,54		
Construction													
2002	87,16	72,08	89,76	84,21	97,43	99,23	68,13	88,11	89,90	94,51	105,17	94,42	89,2
2003	89,94	76,99	97,92	87,01	84,53	84,71	73,44	78,94	80,18	93,31	82,40		
Indices désaisonnalisés													
Après élimination des variations saisonnières													
Industrie produisant sur commande													
2002	85,96	87,42	89,21	88,53	86,31	87,78	86,88	86,79	87,82	88,36	86,85	84,42	87,2
2003	87,00	85,37	84,57	84,77	81,83	84,33	83,16	81,95	85,11	84,03	88,20		
Construction													
2002	91,06	81,54	85,82	83,65	95,52	91,54	87,78	88,56	85,13	86,13	103,05	91,42	89,3
2003	93,84	86,46	93,98	86,46	82,62	77,03	94,89	81,21	73,61	84,93	80,27		

Tendance

Ensemble de l'industrie; après élimination des variations saisonnières et accidentelles

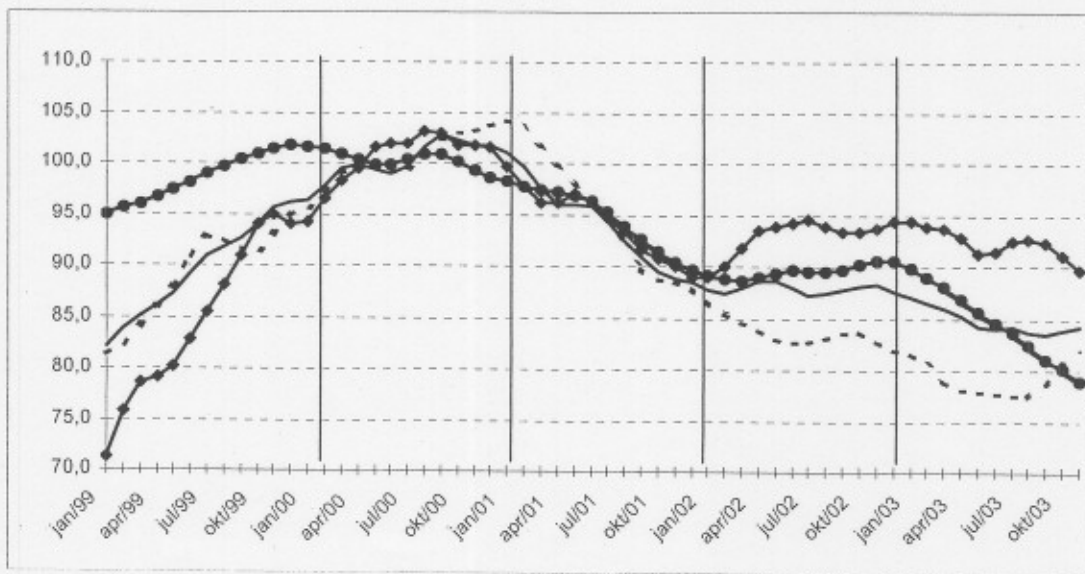

Industrie et construction :

Fabrications métalliques :

Chimie :

Construction :

Evolution de la tendance

Comparaison des trois derniers mois avec les trois mois précédents

↗ ↗ > 2.5%
 ↗ ↘ 0.5% à 2.5%
 → ↗ -0.5% à 0.5%
 ↘ ↘ -2.5% à -0.5%
 ↘ ↘ < -2.5%

Branches d'activité	Belgique	Flandre	Wallonie	Bruxelles
Industrie et construction produisant sur commande	→	↘	↘	↘
Industrie produisant sur commande	↘	↘	↘	↘
Textile et habillement	↘	↘	↘	↘
Textile	→	↘	↘	↘
Habillement et fourrures	↘	↘	↘	↘
Papier et carton	↘	↘	↘	↘
Industrie chimique	↘	↘	↘	↘
Métallurgie	↘	↘	↘	↘
Fabrications métalliques	↘	↘	↘	↘
Travail des métaux	↘	↘	↘	↘
Machines et équipements	↘	↘	↘	↘
Équipements électriques et électroniques	↘	↘	↘	↘
Matériel de transport	↘	↘	↘	↘
Construction	↘	↘	↘	↘

INS Communiqué de presse

**Décembre 2003*: entrées de commandes industrie + 3,8%,
construction + 1,9%**

Retour à la hausse de la conjoncture

Comparé aux trois mois précédents, l'indice désaisonnalisé pour la Belgique pour les **entrées de commandes** dans l'industrie produisant sur commande des trois derniers mois a augmenté de 3,8% ; dans la construction, l'augmentation est de 1,9%.

La **tendance** des trois derniers mois comparés aux trois mois précédents, montre une hausse (+1,5%) pour le Royaume. Au niveau régional, les entrées de commandes en Flandre ont augmenté de 0,3%; en Wallonie, on constate une augmentation de 5,6%. En ce qui concerne les secteurs principaux, l'évolution de la tendance est de +4,5% pour l'industrie chimique, de +1,3% pour les fabrications métalliques et de -1,8% pour la construction.

Dans l'industrie, la tendance des entrées de commandes semble avoir basculé à la hausse. En plus, un nombre croissant de secteurs montre à nouveau une augmentation des commandes : l'industrie chimique (+4,5%), métallurgie (+ 2,2%), papier et carton (+ 2,8%) et fabrications métalliques (+ 1,3%). Dans la construction, par contre, la tendance reste à la baisse.

Prochain communiqué de presse : 18/03/2004

*

* *

Reproduction autorisée moyennant indication de la source.

Plus d'informations sur la conjoncture !

⇒ pour une vue globale de la conjoncture en Belgique et en Europe, consultez le portail conjoncturel de l'INS (en 4 langues) :

<http://statbel.fgov.be/indicators>

⇒ Tous les renseignements méthodologiques peuvent être obtenus auprès l'Unité Conjoncture.

⇒ Il est possible d'obtenir des données sur les nouvelles commandes plus détaillées (par sous-secteur, par région) ou traitées de façon plus approfondie (par ex : désaisonnalisées), soit ponctuellement soit en s'abonnant.

⇒ Outre les indices des nouvelles commandes, nous calculons beaucoup d'autres indicateurs : indices des heures travaillées, la production, masse salariale, nombre d'employés, ...

**(hausse en % au cours des trois derniers mois, jusqu'à décembre 2003 compris, par rapport au trimestre précédent, valeurs corrigées des variations saisonnières)*

Nouvelles commandes

Indices bruts
(2000=100)
Indices de volume des entrées de commandes

	Jan	Fév	Mars	Avril	Mai	Juin	Juil	Août	Sept	Oct	Nov	Déc	Année
Industrie produisant sur commande													
2002	85,81	85,97	95,66	90,85	88,81	88,94	79,96	76,31	90,97	97,56	85,96	79,24	87,2
2003	86,85	83,92	91,02	87,09	82,56	87,26	76,24	69,69	90,04	92,66	84,91	84,95	84,8
Construction													
2002	87,16	72,08	89,76	84,21	97,43	99,23	68,13	88,11	89,90	94,51	105,17	94,42	89,2
2003	89,94	76,99	97,92	87,01	84,53	84,71	73,44	78,94	80,18	97,92	85,42	87,63	85,4
Indices désaisonnalisés													
Après élimination des variations saisonnières													
Industrie produisant sur commande													
2002	85,90	87,38	89,16	88,46	86,23	87,76	86,81	86,76	87,80	88,44	86,98	84,34	87,2
2003	86,94	85,33	84,54	84,70	81,78	84,28	83,10	81,94	85,07	83,54	87,73	88,25	84,8
Construction													
2002	91,22	81,65	85,89	83,68	95,55	91,60	87,85	88,71	85,36	85,68	103,00	91,13	89,3
2003	93,99	86,56	94,05	86,48	82,65	77,09	94,97	81,37	73,83	89,08	83,24	82,51	85,5

Indices désaisonnalisés
Après élimination des variations saisonnières

Tendance
Ensemble de l'industrie; après élimination des variations saisonnières et accidentelles

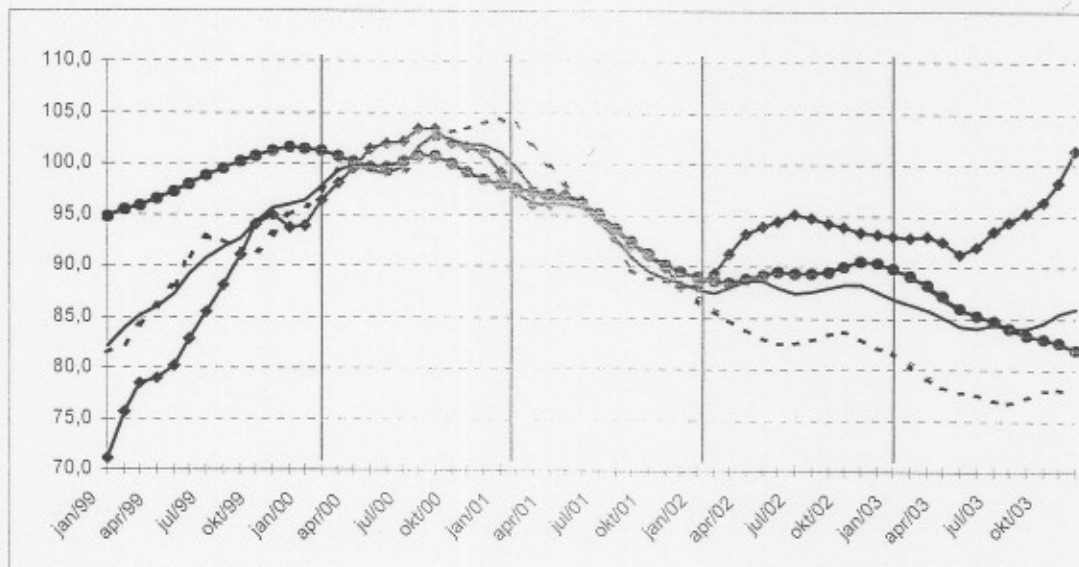

Industrie et construction :
—●—
Fabrications métalliques :
- - - ■ - - -
Chimie :
—◆—
Construction :
—○—

Evolution de la tendance
Comparaison des trois derniers mois avec les trois mois précédents

- ↗ > 2.5%
- ↘ 0.5% à 2.5%
- -0.5% à 0.5%
- ↙ -2.5% à -0.5%
- ↘ < -2.5%

Branches d'activité	Belgique	Flandre	Wallonie	Bruxelles
Industrie et construction produisant sur commande	↗	→	↘	↘
Industrie produisant sur commande	↘	↘	↘	↘
Textile et habillement	↘	↘	↘	↘
Textile	→	↘	↘	↘
Habillement et fourrures	↘	↘	↘	↘
Papier et carton	↘	↘	↘	↘
Industrie chimique	↘	↘	↘	↘
Métallurgie	↘	↘	↘	↘
Fabrications métalliques	↘	↘	↘	↘
Travail des métaux	↘	↘	↘	↘
Machines et équipements	↘	→	↘	↘
Equipements électriques et électroniques	↘	↘	↘	↘
Matériel de transport	↘	→	↘	↘
Construction	↘	→	↘	↘

INS Communiqué de presse

**Janvier 2004*: entrées de commandes industrie + 5,2%,
construction + 1,8%**

Retour à la hausse de la conjoncture

Comparé aux trois mois précédents, l'indice désaisonnalisé pour la Belgique pour les **entrées de commandes** dans l'industrie produisant sur commande des trois derniers mois a augmenté de 5,2% ; dans la construction, l'augmentation est de 1,8%.

La **tendance** des trois derniers mois comparés aux trois mois précédents, montre une hausse (+1,8%) pour le Royaume. Au niveau régional, les entrées de commandes en Flandre ont augmenté de 0,1%; en Wallonie, on constate une augmentation de 4,8%. En ce qui concerne les secteurs principaux, l'évolution de la tendance est de -4,1% pour l'industrie chimique, de +1,6% pour les fabrications métalliques et de -2,3% pour la construction.

Dans l'industrie, la tendance des entrées de commandes semble avoir basculé à la hausse. En plus, un nombre croissant de secteurs montre à nouveau une augmentation des commandes : métallurgie (+ 1,5%), papier et carton (+ 3,2%) et fabrications métalliques (+ 1,6%). Dans la construction, par contre, la tendance reste à la baisse.

Prochain communiqué de presse : 15/04/2004

*

* *

Reproduction autorisée moyennant indication de la source.

Plus d'informations sur la conjoncture !

⇒ pour une vue globale de la conjoncture en Belgique et en Europe, consultez le portail conjoncturel de l'INS (en 4 langues) :

<http://statbel.fgov.be/indicators>

⇒ Tous les renseignements méthodologiques peuvent être obtenus auprès l'Unité Conjoncture.

⇒ Il est possible d'obtenir des données sur les nouvelles commandes plus détaillées (par sous-secteur, par région) ou traitées de façon plus approfondie (par ex : désaisonnalisées), soit ponctuellement soit en s'abonnant.

⇒ Outre les indices des nouvelles commandes, nous calculons beaucoup d'autres indicateurs : indices des heures travaillées, la production, masse salariale, nombre d'employés, ...

**(hausse en % au cours des trois derniers mois, jusqu'à janvier 2004 compris, par rapport au trimestre précédent, valeurs corrigées des variations saisonnières)*

Nouvelles commandes

Indices bruts (2000=100)

Indices de volume des entrées de commandes

	Jan	Fév	Mars	Avril	Mai	Juin	Juil	Août	Sept	Oct	Nov	Déc	Année
Industrie produisant sur commande													
2003	86,85	83,92	91,02	87,09	82,56	87,26	76,24	69,69	90,04	92,66	85,03	84,20	84,7
2004	86,33												
Construction													
2003	89,94	76,99	97,92	87,01	84,53	84,71	73,44	78,94	80,18	97,92	88,26	89,76	85,8
2004	72,84												
Industrie produisant sur commande													
2003	86,91	85,31	84,52	84,72	81,79	84,29	83,12	81,93	85,09	83,54	87,77	87,60	84,7
2004	88,17												
Construction													
2003	94,21	86,56	94,07	86,55	82,74	77,19	95,07	81,46	73,92	89,14	85,63	84,27	85,9
2004	78,94												

Indices désaisonnalisés

Après élimination des variations saisonnières

Tendance

Ensemble de l'industrie; après élimination des variations saisonnières et accidentelles

Industrie et construction :

Fabrications métalliques :

Chimie :

Construction :

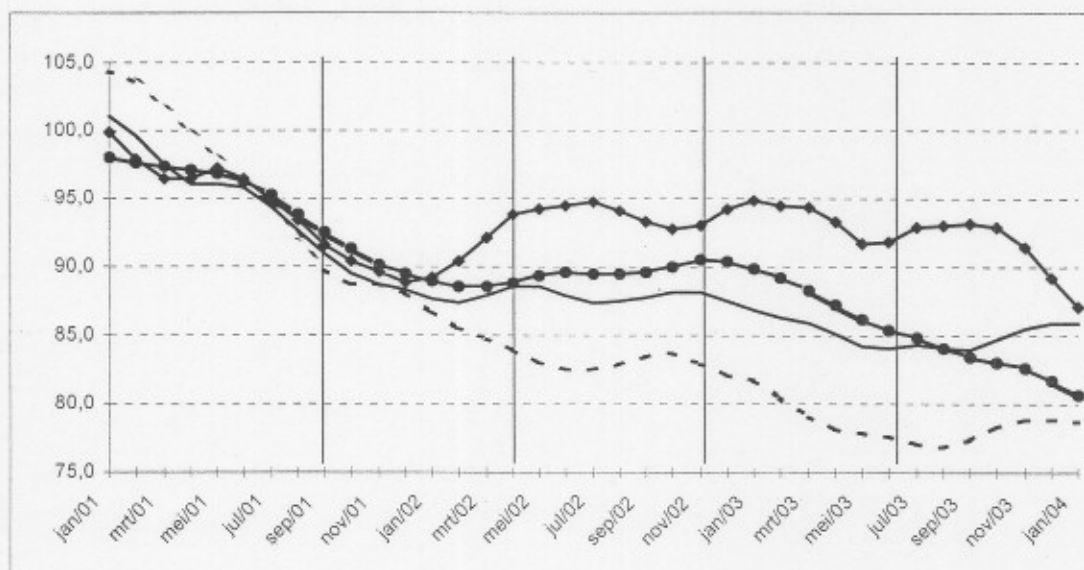

Evolution de la tendance
Comparaison des trois derniers mois avec les trois mois précédents

- ↗ > 2.5%
- ↘ 0.5% à 2.5%
- -0.5% à 0.5%
- ↙ -2.5% à -0.5%
- ↘ < -2.5%

Branches d'activité	Belgique	Flandre	Wallonie	Bruxelles
Industrie et construction produisant sur commande	↗	→	↘	↘
Industrie produisant sur commande	↘	↘	↘	↘
Textile et habillement	↘	↘	↘	↘
Textile	↘	↘	↘	↘
Habillement et fourrures	↘	↘	↘	↘
Papier et carton	↘	↘	↘	↘
Industrie chimique	↘	↘	↘	↘
Métallurgie	↘	↘	↘	↘
Fabrications métalliques	↘	↘	↘	↘
Travail des métaux	↘	↘	↘	↘
Machines et équipements	↘	↘	↘	↘
Equipements électriques et électroniques	↘	↘	↘	↘
Matériel de transport	↘	↘	↘	↘
Construction	↘	↘	↘	↘

INS Communiqué de presse

**Février 2004*: entrées de commandes industrie + 0,4%,
construction + 4,5%**

Retour à la hausse de la conjoncture

Comparé aux trois mois précédents, l'indice désaisonnalisé pour la Belgique pour les **entrées de commandes** dans l'industrie produisant sur commande des trois derniers mois a augmenté de 0,4% ; dans la construction, l'augmentation est de 4,5%.

La **tendance** des trois derniers mois comparés aux trois mois précédents, montre une hausse (+1,2%) pour le Royaume. Au niveau régional, les entrées de commandes en Flandre ont augmenté de 0,1%; en Wallonie, on constate une augmentation de 12,6%. En ce qui concerne les secteurs principaux, l'évolution de la tendance est de -1,9% pour l'industrie chimique, de +0,8% pour les fabrications métalliques et de +0,9% pour la construction.

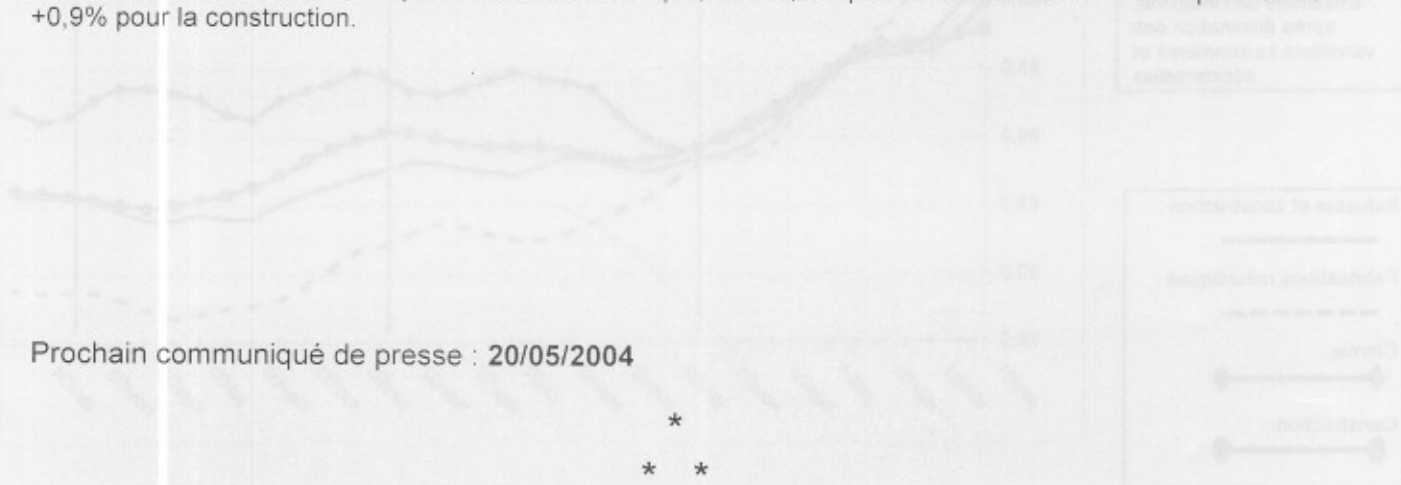

Prochain communiqué de presse : 20/05/2004

*
* *

Reproduction autorisée moyennant indication de la source.

Plus d'informations sur la conjoncture !

⇒ pour une vue globale de la conjoncture en Belgique et en Europe, consultez le portail conjoncturel de l'INS (en 4 langues) :

<http://statbel.fgov.be/indicators>

⇒ Tous les renseignements méthodologiques peuvent être obtenus auprès l'Unité Conjoncture.

⇒ Il est possible d'obtenir des données sur les nouvelles commandes plus détaillées (par sous-secteur, par région) ou traitées de façon plus approfondie (par ex : désaisonnalisées), soit ponctuellement soit en s'abonnant.

⇒ Outre les indices des nouvelles commandes, nous calculons beaucoup d'autres indicateurs : indices des heures travaillées, la production, masse salariale, nombre d'employés, ...

**(hausse en % au cours des trois derniers mois, jusqu'à février 2004 compris, par rapport au trimestre précédent, valeurs corrigées des variations saisonnières)*

Nouvelles commandes

Indices bruts (2000=100)

Indices de volume des entrées de commandes

	Jan	Fév	Mars	Avril	Mai	Juin	Juil	Août	Sept	Oct	Nov	Déc	Année
Industrie produisant sur commande													
2003	86,85	83,92	91,02	87,09	82,56	87,26	76,24	69,69	90,04	92,66	85,03	84,29	84,7
2004	81,74	85,53											
Construction													
2003	89,94	76,99	97,92	87,01	84,53	84,71	73,44	78,94	80,18	97,92	88,26	90,65	85,9
2004	79,54	81,77											
Indices désaisonnalisés													
Après élimination des variations saisonnières													
Industrie produisant sur commande													
2003	87,33	85,53	84,68	84,81	81,85	84,32	83,08	81,88	84,96	83,36	87,59	87,39	84,7
2004	84,02	85,50											
Construction													
2003	94,23	86,71	93,96	86,52	82,64	77,08	95,07	81,39	74,10	89,44	85,93	85,61	86,1
2004	85,57	89,54											

Tendance

Ensemble de l'industrie;
après élimination des
variations saisonnières et
accidentelles

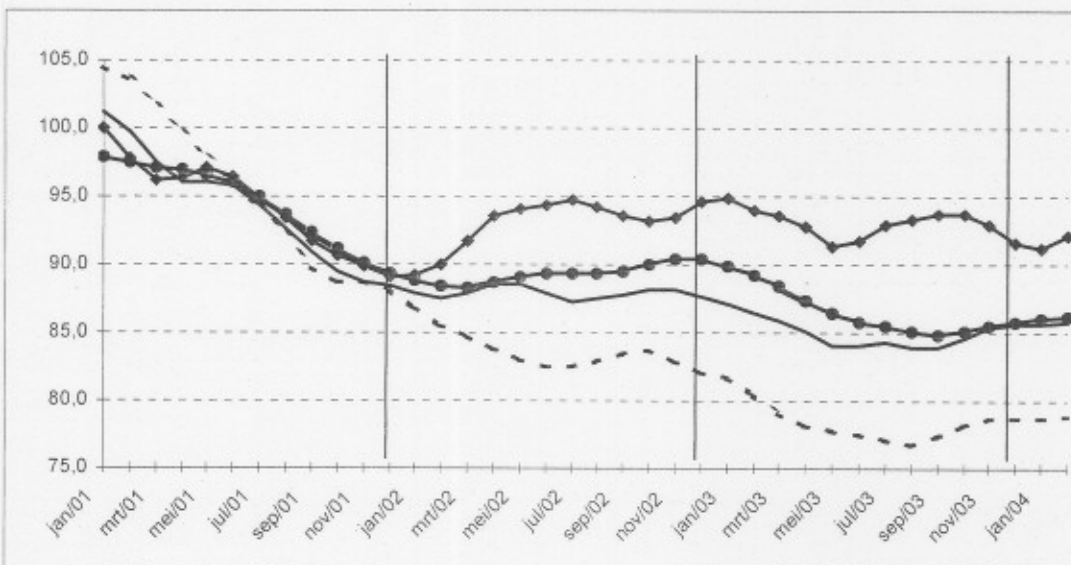

Industrie et construction :

Fabrications métalliques :

Chimie :

Construction :

Evolution de la tendance
Comparaison des trois
derniers mois avec les trois
mois précédents

↗ ↘ > 2.5%
↗ ↘ 0.5% à 2.5%
→ -0.5% à 0.5%
↘ ↗ -2.5% à -0.5%
↘ ↘ < -2.5%

Branches d'activité	Belgique	Flandre	Wallonie	Bruxelles
Industrie et construction produisant sur commande	↗	→	↗	↗
Industrie produisant sur commande	↗	→	↘	↘
Textile et habillement	↘	→	↘	↘
Textile	↘	→	↘	↘
Habillement et fourrures	↗	→	↗	↗
Papier et carton	→	↗	→	↘
Industrie chimique	↘	→	↘	↘
Métallurgie	↗	↗	↗	
Fabrications métalliques	↗	↘	→	→
Travail des métaux	→	→	↗	↗
Machines et équipements	↗	→	↗	↘
Équipements électriques et électroniques	↘	↘	↘	↘
Matériel de transport	↗	↘	↘	↘
Construction	↗	→	→	↗

INS Communiqué de presse

**Mars 2004*: entrées de commandes industrie + 0,5%,
construction + 2,6%**

Retour à la hausse de la conjoncture

Comparé aux trois mois précédents, l'indice désaisonnalisé pour la Belgique pour les **entrées de commandes** dans l'industrie produisant sur commande des trois derniers mois a augmenté de 0,5% ; dans la construction, l'augmentation est de 2,6%.

La **tendance** des trois derniers mois comparés aux trois mois précédents, montre une hausse (+1,6%) pour le Royaume. Au niveau régional, les entrées de commandes en Flandre ont augmenté de 3,0%; en Wallonie, on constate une diminution de 1,9%. En ce qui concerne les secteurs principaux, l'évolution de la tendance est de +0,7% pour l'industrie chimique, de +0,8% pour les fabrications métalliques et de +0,9% pour la construction.

Prochain communiqué de presse : 17/06/2004

*
* *

Reproduction autorisée moyennant indication de la source.

Plus d'informations sur la conjoncture !

⇒ pour une vue globale de la conjoncture en Belgique et en Europe, consultez le portail conjoncturel de l'INS (en 4 langues) :

<http://statbel.fgov.be/indicators>

⇒ Tous les renseignements méthodologiques peuvent être obtenus auprès l'Unité Conjoncture.

⇒ Il est possible d'obtenir des données sur les nouvelles commandes plus détaillées (par sous-secteur, par région) ou traitées de façon plus approfondie (par ex : désaisonnalisées), soit ponctuellement soit en s'abonnant.

⇒ Outre les indices des nouvelles commandes, nous calculons beaucoup d'autres indicateurs : indices des heures travaillées, la production, masse salariale, nombre d'employés, ...

**(hausse en % au cours des trois derniers mois, jusqu'à mars 2004 compris, par rapport au trimestre précédent, valeurs corrigées des variations saisonnières)*

Nouvelles commandes

Indices bruts

(2000=100)

Indices de volume des entrées de commandes

	Jan	Fév	Mars	Avril	Mai	Juin	Juil	Août	Sept	Oct	Nov	Déc	Année
Industrie produisant sur commande													
2003	86,85	83,92	91,02	87,09	82,56	87,26	76,24	69,69	90,04	92,66	85,03	84,29	84,7
2004	82,57	87,07	98,00										
Construction													
2003	89,94	76,99	97,92	87,01	84,53	84,71	73,44	78,94	80,18	97,92	88,26	90,65	85,9
2004	80,82	88,46	96,10										
Indices désaisonnalisés													
Après élimination des variations saisonnières													
Industrie produisant sur commande													
2003	87,39	85,52	84,55	84,71	81,77	84,26	83,04	81,88	84,98	83,42	87,70	87,54	84,7
2004	84,92	87,07	87,91										
Construction													
2003	94,05	86,53	93,60	86,54	82,70	77,18	95,24	81,54	74,32	89,67	86,11	85,83	86,1
2004	86,64	93,33	88,36										

Tendance

Ensemble de l'industrie; après élimination des variations saisonnières et accidentelles

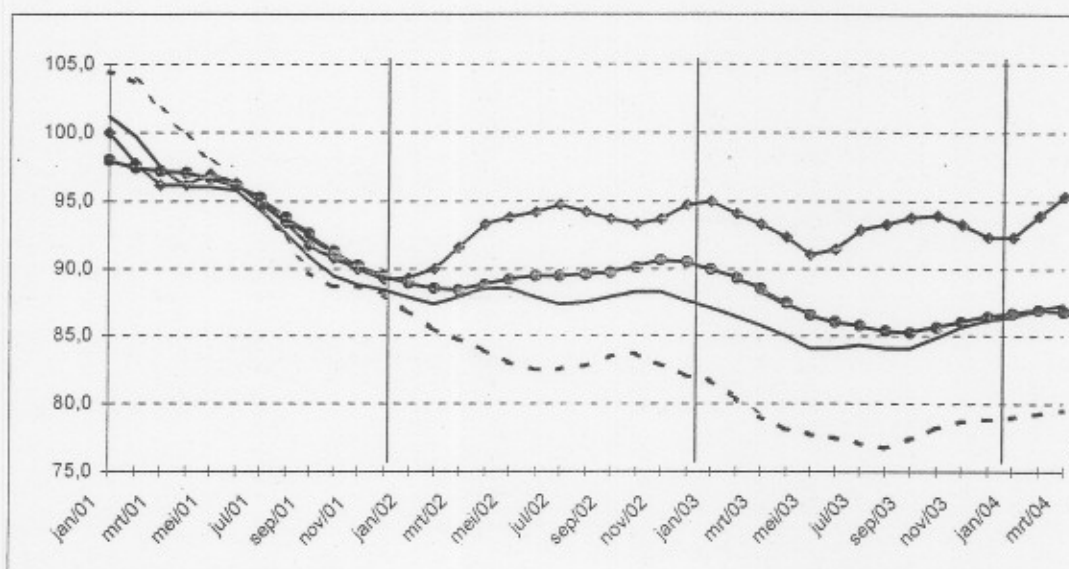

Industrie et construction :

Fabrications métalliques :

Chimie :

Construction :

Evolution de la tendance
Comparaison des trois derniers mois avec les trois mois précédents

↗ > 2.5%
↘ 0.5% à 2.5%
→ -0.5% à 0.5%
↘ -2.5% à -0.5%
↘ < -2.5%

Branches d'activité	Belgique	Flandre	Wallonie	Bruxelles
Industrie et construction produisant sur commande	↗	↗	↘	↘
Industrie produisant sur commande	↗	↗	↘	↘
Textile et habillement	→	↗	↘	↘
Textile	↗	↗	↘	↘
Habillement et fourrures	↗	↗	↘	↘
Papier et carton	↗	↗	↘	↘
Industrie chimique	↗	↗	↘	↘
Métallurgie	↗	↘	↗	↘
Fabrications métalliques	↗	↘	→	↘
Travail des métaux	→	↗	↗	→
Machines et équipements	↗	→	↗	↘
Équipements électriques et électroniques	↘	↘	↘	↘
Matériel de transport	↗	↘	↘	↘
Construction	↗	→	↘	↗

Jeudi 17 juin 2004

Statistique et
Information économique

Avril 2004*: entrées de commandes industrie + 2,4%, construction + 6,3%

Retour à la hausse de la conjoncture

Comparé aux trois mois précédents, l'indice désaisonnalisé pour la Belgique pour les **entrées de commandes** dans l'industrie produisant sur commande des trois derniers mois a augmenté de 2,4% ; dans la construction, l'augmentation est de 6,3%.

La **tendance** des trois derniers mois comparés aux trois mois précédents, montre une forte hausse (+2,7%) pour le Royaume. Au niveau régional, les entrées de commandes en Flandre ont augmenté de 4,0% ; en Wallonie, on constate une diminution de 1,5%**.

En ce qui concerne les secteurs principaux, l'évolution de la tendance est de +0,7% pour l'industrie chimique, de +1,1% pour les fabrications métalliques et de +2,5% pour la construction.

Prochain communiqué de presse : 15/07/2004

*

* *

Reproduction autorisée moyennant indication de la source.

Plus d'informations sur la conjoncture !

⇒ pour une vue globale de la conjoncture en Belgique et en Europe, consultez le portail conjoncturel de l'INS (en 4 langues) :

<http://statbel.fgov.be/indicators>

⇒ Tous les renseignements méthodologiques peuvent être obtenus auprès l'Unité Conjoncture.

⇒ Il est possible d'obtenir des données sur les nouvelles commandes plus détaillées (par sous-secteur, par région) ou traitées de façon plus approfondie (par ex : désaisonnalisées), soit ponctuellement-soit en s'abonnant.

⇒ Outre les indices des nouvelles commandes, nous calculons beaucoup d'autres indicateurs : indices des heures travaillées, la production, masse salariale, nombre d'employés, ...

**(hausse en % au cours des trois derniers mois, jusqu'à avril 2004 compris, par rapport au trimestre précédent, valeurs corrigées des variations saisonnières)*

***les programmes de désaisonnalisation et calcul de tendance considèrent chaque série en soi ; de ce fait, il est possible que l'addition des résultats partiels (des régions ou des types de produits) ne correspondent pas avec les résultats globaux.*

L'Unité Conjoncture : 02.548.64.82; christophe.ericx@statbel.mineco.fgov.be

Centre d'info : 02.548.63.65; info@statbel.mineco.fgov.be

<http://statbel.fgov.be>

Nouvelles commandes

Indices bruts (2000=100)
Indices de volume des entrées de commandes

	Jan	Fév	Mars	Avril	Mai	Juin	Juil	Août	Sept	Oct	Nov	Déc	Année
Industrie produisant sur commande													
2003	86,85	83,92	91,02	87,09	82,56	87,26	76,24	69,69	90,04	92,66	85,03	84,29	84,7
2004	82,57	89,11	101,01	89,66									
Construction													
2003	89,94	76,99	97,92	87,01	84,53	84,71	73,44	78,94	80,18	97,92	88,26	90,65	85,9
2004	80,82	87,69	93,18	96,70									
Indices désaisonnalisés													
Après élimination des variations saisonnières													
Industrie produisant sur commande													
2003	87,41	85,38	84,17	84,88	81,82	84,32	83,08	81,95	85,02	83,46	87,78	87,57	84,7
2004	84,96	88,56	90,51	87,45									
Construction													
2003	94,46	86,82	94,48	85,62	82,57	77,01	95,06	81,37	74,18	89,57	86,09	85,88	86,1
2004	87,06	93,71	86,32	95,30									

Tendance
Ensemble de l'industrie; après élimination des variations saisonnières et accidentelles

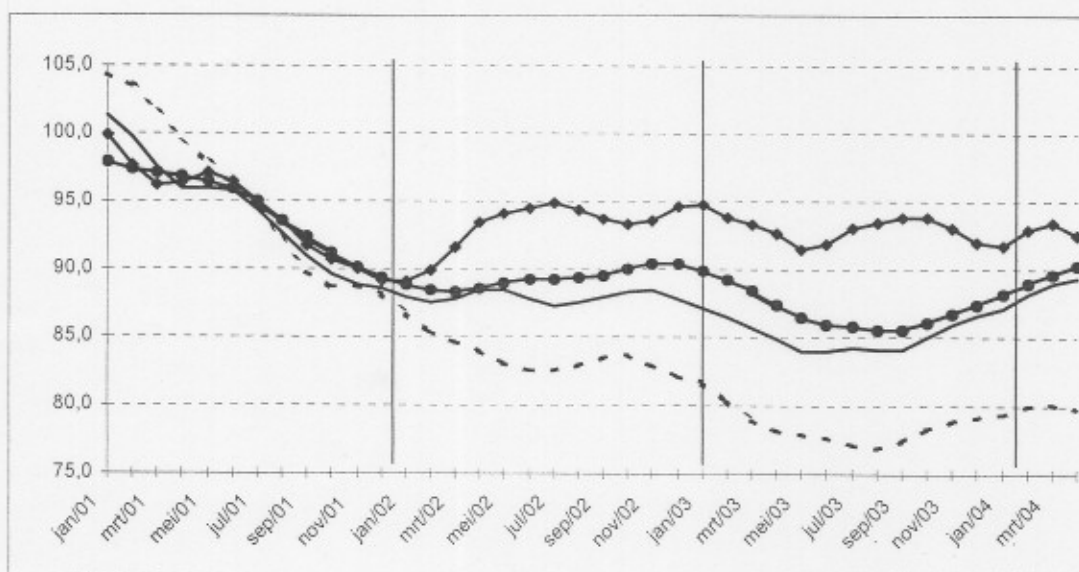

Industrie et construction : —●—
Fabrications métalliques : - - - ■ - - -
Chimie : —◆—
Construction : —●—

Evolution de la tendance
Comparaison des trois derniers mois avec les trois mois précédents

↗ > 2.5%
↘ 0.5% à 2.5%
→ -0.5% à 0.5%
↘ -2.5% à -0.5%
↘ < -2.5%

Branches d'activité	Belgique	Flandre	Wallonie	Bruxelles
Industrie et construction produisant sur commande	↗	↗	↘	↘
Industrie produisant sur commande	↗	↗	↘	↘
Textile et habillement	→	→	↘	↘
Textile	↘	→	↘	↘
Habillement et fourrures	↗	↗	↘	↘
Papier et carton	↗	↗	↘	↘
Industrie chimique	↗	→	↘	↘
Métallurgie	↗	↗	↘	↘
Fabrications métalliques	↗	↗	↘	↘
Travail des métaux	↗	↗	↘	→
Machines et équipements	↗	↗	↘	↘
Equipements électriques et électroniques	↘	→	↘	↘
Matériel de transport	↗	→	↘	↘
Construction	↗	↗	→	↗

Jeu 15 juillet 2004

Mai 2004* : entrées de commandes industrie + 0,4%, construction - 4,0%

Comparé aux trois mois précédents, l'indice désaisonnalisé pour la Belgique pour les **entrées de commandes** dans l'industrie produisant sur commande des trois derniers mois a augmenté de 0,4% ; dans la construction, la diminution est de 4,0%.

La **tendance** des trois derniers mois comparés aux trois mois précédents, montre un statu quo (-0,5%) pour le Royaume. Au niveau régional, les entrées de commandes en Flandre ont augmenté de 3,0% ; en Wallonie, on constate une diminution de 2,7%**.

En ce qui concerne les secteurs principaux, l'évolution de la tendance est de +0,4% pour l'industrie chimique, de -3,0% pour les fabrications métalliques et de -0,6% pour la construction.

Prochain communiqué de presse : 19/08/2004

*

* *

Reproduction autorisée moyennant indication de la source.

Plus d'informations sur la conjoncture !

⇒ pour une vue globale de la conjoncture en Belgique et en Europe, consultez le portail conjoncturel de l'INS (en 4 langues) :

<http://statbel.fgov.be/indicators>

⇒ Tous les renseignements méthodologiques peuvent être obtenus auprès l'Unité Conjoncture.

⇒ Il est possible d'obtenir des données sur les nouvelles commandes plus détaillées (par sous-secteur, par région) ou traitées de façon plus approfondie (par ex : désaisonnalisées), soit ponctuellement soit en s'abonnant.

⇒ Outre les indices des nouvelles commandes, nous calculons beaucoup d'autres indicateurs : indices des heures travaillées, la production, masse salariale, nombre d'employés, ...

** (hausse en % au cours des trois derniers mois, jusqu'à mai 2004 compris, par rapport au trimestre précédent, valeurs corrigées des variations saisonnières)*

*** les programmes de désaisonnalisation et calcul de tendance considèrent chaque série en soi ; de ce fait, il est possible que l'addition des résultats partiels (des régions ou des types de produits) ne correspond pas avec les résultats globaux.*

L'Unité Conjoncture : 02.548.64.82; christophe.arickx@statbel.mineco.fgov.be

Centre d'info : 02.548.63.65; info@statbel.mineco.fgov.be

<http://statbel.fgov.be>

Nouvelles commandes

Indices bruts (2000=100)

Indices de volume des entrées de commandes

	Jan	Fév	Mars	Avril	Mai	Juin	Juil	Août	Sept	Oct	Nov	Déc	Année
Industrie produisant sur commande													
2003	86,8	83,9	91,0	87,0	82,5	87,2	76,2	69,6	90,0	92,6	85,0	84,2	84,7
2004	83,1	88,5	100,0	89,7	82,6								
Construction													
2003	89,9	76,9	97,9	87,0	84,5	84,7	73,4	78,9	80,1	97,9	88,2	90,6	85,8
2004	79,2	88,8	95,1	92,7	84,3								
Indices désaisonnalisés													
Après élimination des variations saisonnières													
Industrie produisant sur commande													
2003	87,4	85,4	84,5	85,7	81,4	85,7	83,3	81,6	85,2	83,1	86,1	87,8	84,8
2004	84,6	87,8	89,2	87,4	84,6								
Construction													
2003	95,5	85,0	95,0	84,6	86,7	76,6	89,0	80,3	76,4	88,7	84,9	88,5	85,9
2004	86,5	97,1	88,4	91,1	81,8								

Tendance

Ensemble de l'industrie; après élimination des variations saisonnières et accidentelles

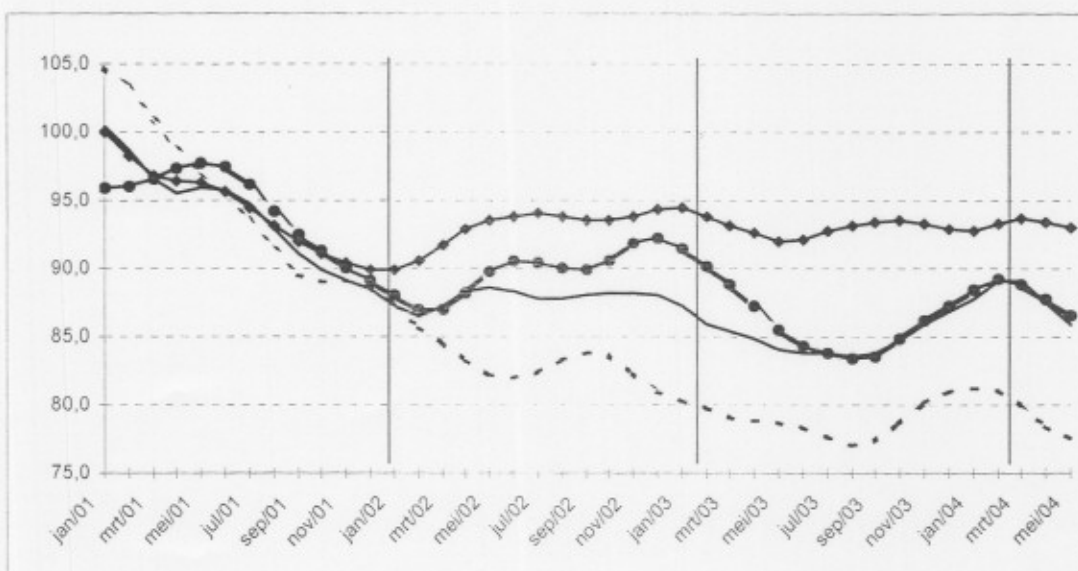

Industrie et construction :



Fabrications métalliques :



Chimie :



Construction :



Evolution de la tendance

Comparaison des trois derniers mois avec les trois mois précédents

- ↗ > 2.5%
- ↘ 0.5% à 2.5%
- -0.5% à 0.5%
- ↘ -2.5% à -0.5%
- ↘ < -2.5%

Branches d'activité	Belgique	Flandre	Wallonie	Bruxelles
Industrie et construction produisant sur commande	↘	↘	↘	↘
Industrie produisant sur commande	↘	↘	↘	↘
Textile et habillement	↘	↘	↘	↘
Textile	↘	↘	↘	↘
Habillement et fourrures	↘	↘	↘	↘
Papier et carton	↘	↘	↘	↘
Industrie chimique	↘	↘	↘	↘
Métallurgie	↘	↘	↘	↘
Fabrications métalliques	↘	↘	↘	↘
Travail des métaux	↘	↘	↘	↘
Machines et équipements	↘	↘	↘	↘
Equipements électriques et électroniques	↘	↘	↘	↘
Matériel de transport	↘	↘	↘	↘
Construction	↘	↘	↘	↘



Statistique et
Information économique

INS Institut National de Statistique

Communiqué de presse

Conjoncture

Jeudi 18 août 2004

Juin 2004* : entrées de commandes industrie + 0,7%, construction - 3,0%

Comparé aux trois mois précédents, l'indice désaisonnalisé pour la Belgique pour les **entrées de commandes** dans l'industrie produisant sur commande des trois derniers mois a augmenté de 0,7% ; dans la construction, la diminution est de 3,0%.

La **tendance** des trois derniers mois comparés aux trois mois précédents, montre une baisse (-0,5%) pour le Royaume. Au niveau régional, les entrées de commandes en Flandre ont augmenté de 3,0%; en Wallonie, on constate une diminution de 6,7%**.

En ce qui concerne les secteurs principaux, l'évolution de la tendance est de +1,7% pour l'industrie chimique, de -3,9% pour les fabrications métalliques et de -0,2% pour la construction.

Prochain communiqué de presse : **16/09/2004**

*

* *

Reproduction autorisée moyennant indication de la source.

Plus d'informations sur la conjoncture !

⇒ pour une vue globale de la conjoncture en Belgique et en Europe, consultez le portail conjoncturel de l'INS (en 4 langues) :

<http://statbel.fgov.be/indicators>

⇒ Tous les renseignements méthodologiques peuvent être obtenus auprès l'Unité Conjoncture.

⇒ Il est possible d'obtenir des données sur les nouvelles commandes plus détaillées (par sous-secteur, par région) ou traitées de façon plus approfondie (par ex : désaisonnalisées), soit ponctuellement soit en s'abonnant.

⇒ Outre les indices des nouvelles commandes, nous calculons beaucoup d'autres indicateurs : indices des heures travaillées, la production, masse salariale, nombre d'employés, ...

**(hausse en % au cours des trois derniers mois, jusqu'à juin 2004 compris, par rapport au trimestre précédent, valeurs corrigées des variations saisonnières)*

***les programmes de désaisonnalisation et calcul de tendance considèrent chaque série en soi ; de ce fait, il est possible que l'addition des résultats partiels (des régions ou des types de produits) ne correspond pas avec les résultats globaux.*

L'Unité Conjoncture : 02.548.64.82; christophe.arickx@statbel.mineco.fgov.be

Centre d'info : 02.548.63.65; info@statbel.mineco.fgov.be

<http://statbel.fgov.be>

Nouvelles commandes

Indices bruts
(2000=100)
Indices de volume des
entrées de commandes

	Jan	Fév	Mars	Avril	Mai	Juin	Juil	Août	Sept	Oct	Nov	Déc	Année
Industrie produisant sur commande													
2003	86,8	83,9	91,0	87,0	82,5	87,2	76,2	69,6	90,0	92,6	85,0	84,2	84,7
2004	83,1	88,5	100,0	92,2	83,6	94,8							
Construction													
2003	89,9	76,9	97,9	87,0	84,5	84,7	73,4	78,9	80,1	97,9	88,2	90,6	85,8
2004	79,2	88,8	95,1	92,7	83,7	100,5							
Indice désaisonnalisé													
Industrie produisant sur commande													
2003	87,4	85,5	84,7	85,6	81,4	85,5	83,3	81,6	85,1	83,0	86,2	88,0	84,8
2004	84,7	88,2	89,5	89,6	85,9	88,7							
Construction													
2003	95,8	85,2	95,2	84,8	87,0	76,3	89,0	80,1	76,0	88,5	84,9	88,3	85,9
2004	86,7	97,5	88,5	91,4	81,9	91,2							

Indices désaisonnalisés
Après élimination des
variations saisonnières

Tendance

Ensemble de l'industrie;
après élimination des
variations saisonnières et
accidentelles

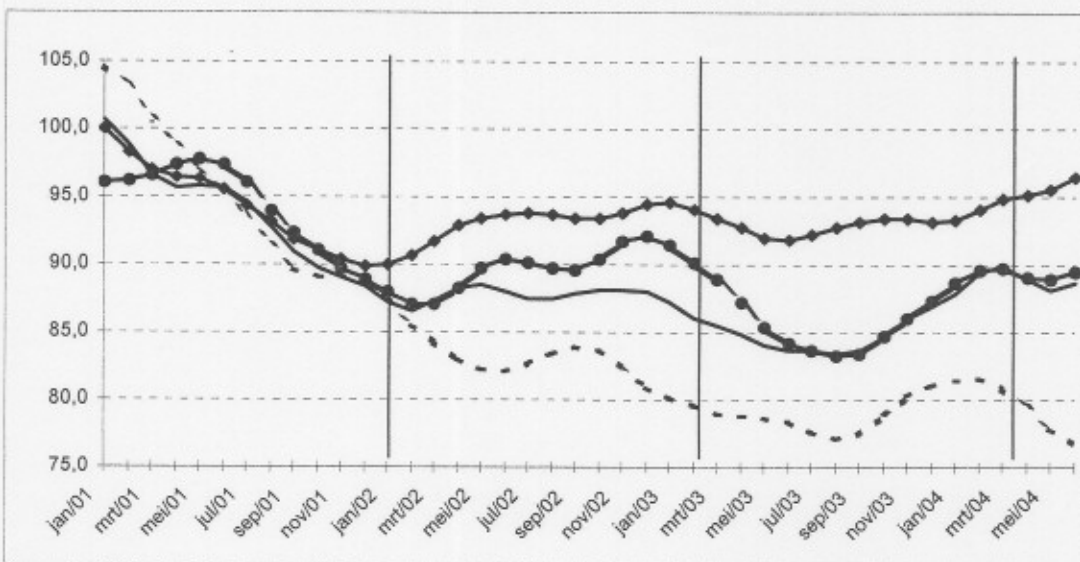

Industrie et construction :

Fabrications métalliques :

Chimie :

Construction :

Evolution de la tendance
Comparaison des trois
derniers mois avec les trois
mois précédents

↗ > 2.5%
↘ 0.5% à 2.5%
→ -0.5% à 0.5%
↘ -2.5% à -0.5%
↘ < -2.5%

Branches d'activité	Belgique	Flandre	Wallonie	Bruxelles
Industrie et construction produisant sur commande	↘	↘	↘	↘
Industrie produisant sur commande	↘	↘	↘	↘
Textile et habillement	→	→	→	→
Textile	→	→	→	→
Habillement et fourrures	↘	↘	↘	↘
Papier et carton	→	→	→	→
Industrie chimique	↘	↘	↘	↘
Métallurgie	↘	↘	↘	↘
Fabrications métalliques	↘	↘	↘	↘
Travail des métaux	↘	↘	↘	↘
Machines et équipements	↘	↘	↘	↘
Équipements électriques et électroniques	↘	↘	↘	↘
Matériel de transport	↘	↘	↘	↘
Construction	→	↘	→	↘

Jeu'di 16 septembre 2004

Juillet 2004*: entrées de commandes industrie + 6,6%, construction - 3,8%

Comparé aux trois mois précédents, l'indice désaisonnalisé pour la Belgique pour les **entrées de commandes** dans l'industrie produisant sur commande des trois derniers mois a augmenté de 6,6% ; dans la construction, la diminution est de 3,8%.

La **tendance** des trois derniers mois comparés aux trois mois précédents, montre un statu quo (+0,2%) pour le Royaume. Au niveau régional, les entrées de commandes en Flandre ont augmenté de 2,9%; en Wallonie, on constate une augmentation de 5,3%**.

En ce qui concerne les secteurs principaux, l'évolution de la tendance est de +1,1% pour l'industrie chimique, de -3,0% pour les fabrications métalliques et de +0,5% pour la construction.

Prochain communiqué de presse : 14/10/2004

Reproduction autorisée moyennant indication de la source.

Plus d'informations sur la conjoncture !

⇒ pour une vue globale de la conjoncture en Belgique et en Europe, consultez le portail conjoncturel de l'INS (en 4 langues) :

<http://statbel.fgov.be/indicators>

⇒ Tous les renseignements méthodologiques peuvent être obtenus auprès l'Unité Conjoncture.

⇒ Il est possible d'obtenir des données sur les nouvelles commandes plus détaillées (par sous-secteur, par région) ou traitées de façon plus approfondie (par ex : désaisonnalisées), soit ponctuellement soit en s'abonnant.

⇒ Outre les indices des nouvelles commandes, nous calculons beaucoup d'autres indicateurs : indices des heures travaillées, la production, masse salariale, nombre d'employés, ...

**(hausse en % au cours des trois derniers mois, jusqu'à juillet 2004 compris, par rapport au trimestre précédent, valeurs corrigées des variations saisonnières)*

***les programmes de désaisonnalisation et calcul de tendance considèrent chaque série en soi ; de ce fait, il est possible que l'addition des résultats partiels (des régions ou des types de produits) ne correspond pas avec les résultats globaux.*

L'Unité Conjoncture : 02.548.64.82; annelies.pots@statbel.mineco.fgov.be

Centre d'info : 02.548.63.65; info@statbel.mineco.fgov.be

<http://statbel.fgov.be>

Nouvelles commandes

Indices bruts (2000=100)

Indices de volume des entrées de commandes

	Jan	Fév	Mars	Avril	Mai	Juin	Juil	Août	Sept	Oct	Nov	Déc	Année
Industrie produisant sur commande													
2003	86,8	83,9	91,0	87,0	82,5	87,2	76,2	69,6	90,0	92,6	85,0	84,2	84,7
2004	83,1	88,5	100,0	92,2	91,6	112,1	80,3						
Construction													
2003	89,9	76,9	97,9	87,0	84,5	84,7	73,4	78,9	80,1	97,9	88,2	90,6	85,8
2004	79,2	88,8	95,1	92,7	83,7	98,0	72,2						
Industrie produisant sur commande													
2003	87,9	85,6	84,9	85,6	80,8	85,1	83,1	81,5	85,4	83,1	85,9	88,0	84,7
2004	85,0	88,1	89,7	89,9	92,0	105,0	88,4						
Construction													
2003	95,0	85,2	95,1	85,2	87,0	76,8	88,4	80,1	75,9	88,7	85,5	89,0	86,0
2004	86,5	97,7	88,9	91,2	82,2	89,5	95,4						

Indices désaisonnalisés

Après élimination des variations saisonnières

Tendance

Ensemble de l'industrie; après élimination des variations saisonnières et accidentelles

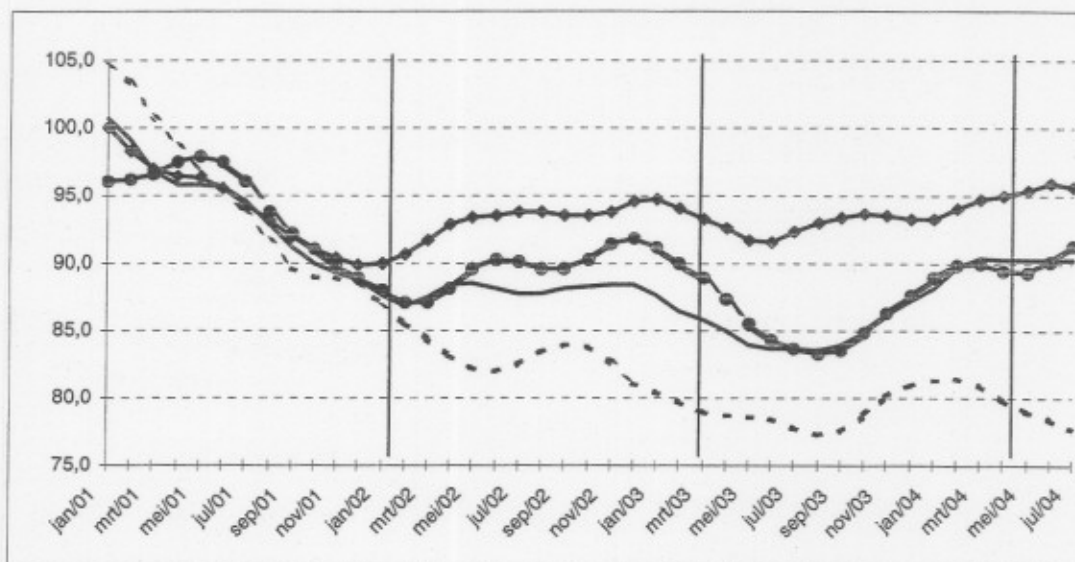

Industrie et construction :

Fabrications métalliques :

Chimie :

Construction :

Evolution de la tendance

Comparaison des trois derniers mois avec les trois mois précédents

- ↗ ↗ > 2.5%
- ↗ ↘ 0.5% à 2.5%
- -0.5% à 0.5%
- ↘ ↘ -2.5% à -0.5%
- ↘ ↘ < -2.5%

Branches d'activité	Belgique	Flandre	Wallonie	Bruxelles
Industrie et construction produisant sur commande	→	↗ ↘	↗ ↘	↘
Industrie produisant sur commande	↗	↗ ↘	→	↘ ↘
Textile et habillement	→	→	↘ ↘	↘ ↘
Textile	→	→	↘	↘ ↘
Habillement et fourrures	→	↗	↘ ↘	↘ ↘
Papier et carton	↘	→	↘ ↘	↘ ↘
Industrie chimique	↗	↗	↘	
Métallurgie	↗ ↘	↗ ↘	↘	
Fabrications métalliques	↘ ↘	↘	↗	↘ ↘
Travail des métaux	↗	↗	→	→
Machines et équipements	↗	↗	↘	↘
Equipements électriques et électroniques	→	→	↗ ↘	↘
Matériel de transport	↘	↘	↘ ↘	
Construction	↗	↘	↘ ↘	↗ ↘

Jeu­di 14 octobre 2004

Août 2004* : entrées de commandes industrie + 8,5%, construction + 2,1%

Comparé aux trois mois précédents, l'indice désaisonnalisé pour la Belgique pour les **entrées de commandes** dans l'industrie produisant sur commande des trois derniers mois a augmenté de 8,5% ; dans la construction, l'augmentation est de 2,1%.

La **tendance** des trois derniers mois comparés aux trois mois précédents, montre une forte hausse (+4,8%) pour le Royaume. Au niveau régional, les entrées de commandes en Flandre ont augmenté de 2,3% ; en Wallonie, on constate une augmentation de 5,5%**.

En ce qui concerne les secteurs principaux, l'évolution de la tendance est de +3,2% pour l'industrie chimique, de -1,1% pour les fabrications métalliques et de -0,8% pour la construction.

Prochain communiqué de presse : 18/11/2004

Reproduction autorisée moyennant indication de la source.

Plus d'informations sur la conjoncture !

⇒ pour une vue globale de la conjoncture en Belgique et en Europe, consultez le portail conjoncturel de l'INS (en 4 langues) :

<http://statbel.fgov.be/indicators>

⇒ Tous les renseignements méthodologiques peuvent être obtenus auprès l'Unité Conjoncture.

⇒ Il est possible d'obtenir des données sur les nouvelles commandes plus détaillées (par sous-secteur, par région) ou traitées de façon plus approfondie (par ex : désaisonnalisées), soit ponctuellement soit en s'abonnant.

⇒ Outre les indices des nouvelles commandes, nous calculons beaucoup d'autres indicateurs : indices des heures travaillées, la production, masse salariale, nombre d'employés, ...

**(hausse en % au cours des trois derniers mois, jusqu'à août 2004 compris, par rapport au trimestre précédent, valeurs corrigées des variations saisonnières)*

***les programmes de désaisonnalisation et calcul de tendance considèrent chaque série en soi ; de ce fait, il est possible que l'addition des résultats partiels (des régions ou des types de produits) ne correspond pas avec les résultats globaux.*

L'Unité Conjoncture : 02.548.64.82; annelies.pots@statbel.mineco.fgov.be

Centre d'info : 02.548.63.65; info@statbel.mineco.fgov.be

<http://statbel.fgov.be>

Nouvelles commandes

Indices bruts (2000=100)

Indices de volume des entrées de commandes

	Jan	Fév	Mars	Avril	Mai	Juin	Juil	Août	Sept	Oct	Nov	Déc	Année
Industrie produisant sur commande													
2003	86,8	83,9	91,0	87,0	82,5	87,2	76,2	69,6	90,0	92,6	85,0	84,2	84,7
2004	83,1	88,5	100,0	92,2	91,6	106,7	91,5	86,6					
Construction													
2003	89,9	76,9	97,9	87,0	84,5	84,7	73,4	78,9	80,1	97,9	88,2	90,6	85,8
2004	79,2	88,8	95,1	92,7	83,7	99,0	72,1	80,7					
Industrie produisant sur commande													
2003	87,9	85,9	85,2	86,3	81,1	84,7	82,7	81,2	84,9	83,0	86,2	88,1	84,8
2004	85,2	88,7	90,1	90,5	93,4	98,9	99,0	99,2					
Construction													
2003	94,8	85,0	95,0	85,2	86,6	76,5	88,3	81,2	76,1	88,7	85,6	89,1	86,0
2004	86,4	97,7	86,8	90,9	82,3	90,1	94,7	82,8					

Indices désaisonnalisés

Après élimination des variations saisonnières

Tendance

Ensemble de l'industrie; après élimination des variations saisonnières et accidentelles

Industrie et construction :

Fabrications métalliques :

Chimie :

Construction :

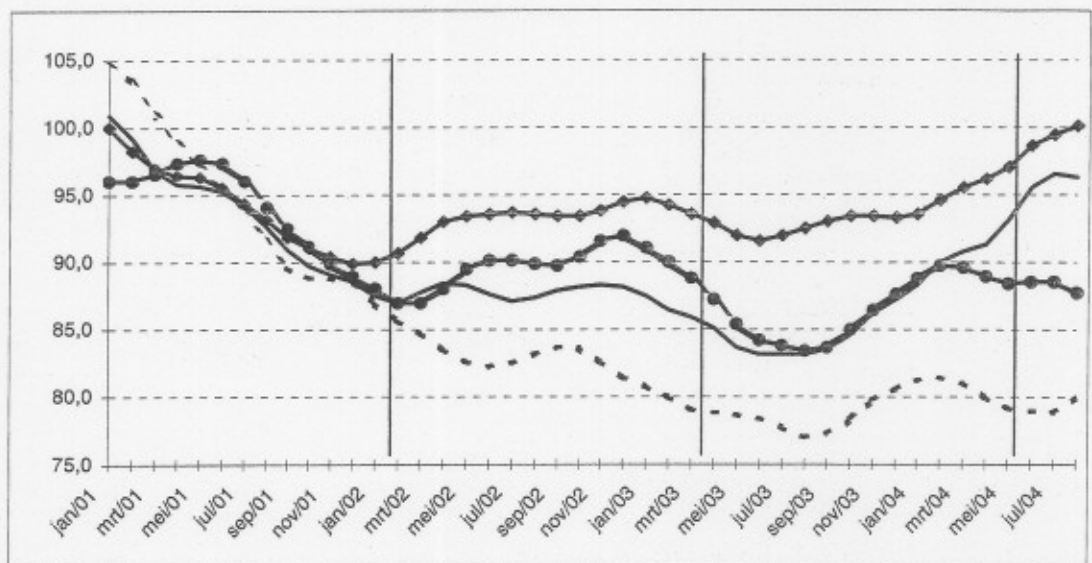

Evolution de la tendance

Comparaison des trois derniers mois avec les trois mois précédents

- ↗↗ > 2.5%
- ↗ 0.5% à 2.5%
- -0.5% à 0.5%
- ↘ -2.5% à -0.5%
- ↘↘ < -2.5%

Branches d'activité	Belgique	Flandre	Wallonie	Bruxelles
Industrie et construction produisant sur commande	↗↗	↗	↗↗	↘
Industrie produisant sur commande	↗↗	↗	↗↗	↘
Textile et habillement	↗	↘	→	↗↗
Textile	→	→	→	↘↘
Habillement et fourrures	↗↗	↗	↗↗	↗↗
Papier et carton	↘	→	↘	↘
Industrie chimique	↗↗	↗↗	↗↗	
Métallurgie	↗↗	↗↗	↗↗	
Fabrications métalliques	↘	↘	↘	↘
Travail des métaux	↘	↘	↘	↘
Machines et équipements	↗↗	↗↗	→	↗↗
Equipements électriques et électroniques	↗↗	↗	↘	→
Matériel de transport	↗↗	↗	↘	↘
Construction	↘	→	↘	↘

Jeudi 18 novembre 2004

Septembre 2004*: entrées de commandes industrie + 9,0%, construction - 1,9%

Comparé aux trois mois précédents, l'indice désaisonnalisé pour la Belgique pour les **entrées de commandes** dans l'industrie produisant sur commande des trois derniers mois a augmenté de 9,0% ; dans la construction, la diminution est de 1,9%.

La **tendance** des trois derniers mois comparés aux trois mois précédents, montre une forte hausse (+5,7%) pour le Royaume. Au niveau régional, les entrées de commandes en Flandre ont augmenté de 3,4% ; en Wallonie, on constate une augmentation de 6,8%**.

En ce qui concerne les secteurs principaux, l'évolution de la tendance est de +6,1% pour l'industrie chimique, de -0,3% pour les fabrications métalliques et de -2,2% pour la construction.

Prochain communiqué de presse : **16/12/2004**

Reproduction autorisée moyennant indication de la source.

Plus d'informations sur la conjoncture !

⇒ pour une vue globale de la conjoncture en Belgique et en Europe, consultez le portail conjoncturel de l'INS (en 4 langues) :

<http://statbel.fgov.be/indicators>

⇒ Tous les renseignements méthodologiques peuvent être obtenus auprès de l'Unité Conjoncture.

⇒ Il est possible d'obtenir des données sur les nouvelles commandes plus détaillées (par sous-secteur, par région) ou traitées de façon plus approfondie (par ex : désaisonnalisées), soit ponctuellement soit en s'abonnant.

⇒ Outre les indices des nouvelles commandes, nous calculons beaucoup d'autres indicateurs : indices des heures travaillées, la production, masse salariale, nombre d'employés, etc.

* hausse en % au cours des trois derniers mois, jusqu'à septembre 2004 compris, par rapport au trimestre précédent, valeurs corrigées des variations saisonnières

** les programmes de désaisonnalisation et calcul de tendance considèrent chaque série en soi ; de ce fait, il est possible que l'addition des résultats partiels (des régions ou des types de produits) ne correspond pas avec les résultats globaux.

L'Unité Conjoncture : 02.548.64.82; annelies.pots@statbel.mineco.fgov.be

Centre d'info : 02.548.63.65; info@statbel.mineco.fgov.be

<http://statbel.fgov.be>

Nouvelles commandes

Indices bruts (2000=100)

Indices de volume des entrées de commandes

	Jan	Fév	Mars	Avril	Mai	Juin	Juil	Août	Sept	Oct	Nov	Déc	Année
Industrie produisant sur commande													
2003	86,8	83,9	91,0	87,0	82,5	87,2	76,2	69,6	90,0	92,6	85,0	84,2	84,7
2004	83,1	88,5	100,0	92,2	91,6	106,7	93,6	92,9	109,2				
Construction													
2003	89,9	76,9	97,9	87,0	84,5	84,7	73,4	78,9	80,1	97,9	88,2	90,6	85,8
2004	79,2	88,8	95,1	92,7	83,7	99,0	71,7	79,5	88,9				
Indices désaisonnalisés													
Après élimination des variations saisonnières													
Industrie produisant sur commande													
2003	88,0	86,0	85,3	86,4	81,3	84,9	82,6	80,5	84,9	83,0	86,3	88,1	84,8
2004	85,2	88,8	90,2	90,7	93,5	99,2	101,2	105,4	102,3				
Construction													
2003	94,7	85,0	94,9	85,1	86,3	76,3	88,3	81,2	76,6	88,9	85,8	89,1	86,0
2004	86,3	97,7	88,7	90,8	82,1	89,9	94,0	81,4	82,4				

Tendance

Ensemble de l'industrie ; après élimination des variations saisonnières et accidentelles

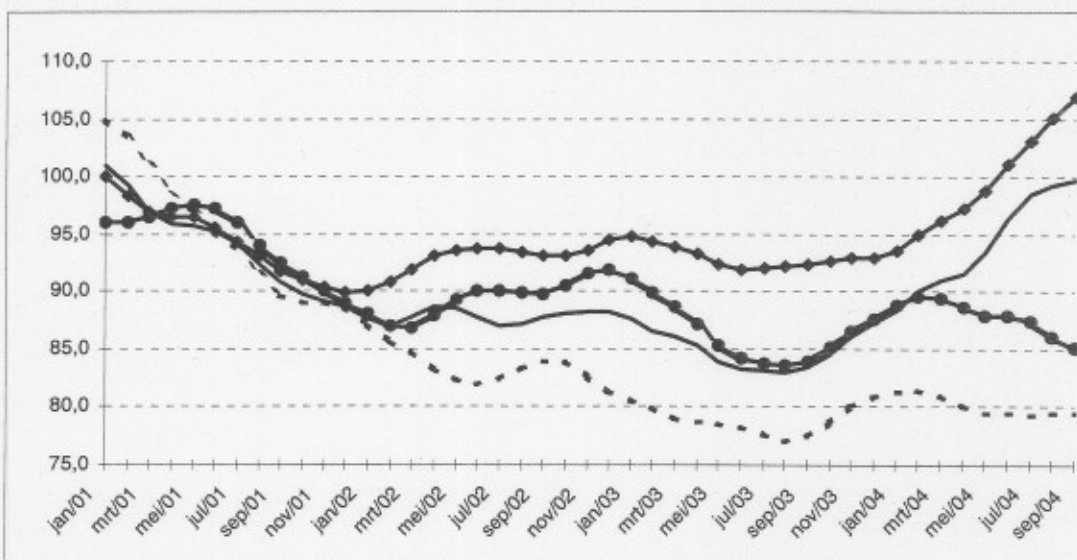

Industrie et construction :

Fabrications métalliques :

Chimie :

Construction :

Evolution de la tendance

Comparaison des trois derniers mois avec les trois mois précédents

↗↗	> 2.5%
↗	0.5% à 2.5%
→	-0.5% à 0.5%
↘	-2.5% à -0.5%
↘↘	< -2.5%

Branches d'activité	Belgique	Flandre	Wallonie	Bruxelles
Industrie et construction produisant sur commande	↗↗	↗↗	↗↗	↗
Industrie produisant sur commande	↗↗	↗	↗↗	↗
Textile et habillement	↘	→	↘	↗
Textile	↘	→	↘↘	↘↘
Habillement et fourrures	↗↗	↗↗	↗↗	↗
Papier et carton	↘	→	↘↘	↗
Industrie chimique	↗↗	↗↗	↗↗	
Métallurgie	↗↗	↗↗	↗↗	
Fabrications métalliques	→	→	→	↘↘
Travail des métaux	↘	↘	↘↘	↗↗
Machines et équipements	→	↗	↗	↘↘
Equipements électriques et électroniques	↘	↘↘	→	↗
Matériel de transport	↗	↗	↗↗	
Construction	↘	→	→	↗↗

Jeudi 16 décembre 2004

Octobre 2004*: entrées de commandes industrie - 1,5%, construction - 6,8%

Comparé aux trois mois précédents, l'indice désaisonnalisé pour la Belgique pour les **entrées de commandes** dans l'industrie produisant sur commande des trois derniers mois a diminué de 1,5% ; dans la construction, la diminution est de 6,8%.

La **tendance** des trois derniers mois comparés aux trois mois précédents, montre une baisse (-0,8%) pour le Royaume. Au niveau régional, les entrées de commandes en Flandre ont augmenté de 1,1%; en Wallonie, on constate une augmentation de 1,2%**.

En ce qui concerne les secteurs principaux, l'évolution de la tendance est de +5,9% pour l'industrie chimique, de +1,2% pour les fabrications métalliques et de -3,3% pour la construction.

Prochain communiqué de presse : 20/1/2005

Reproduction autorisée moyennant indication de la source.

Plus d'informations sur la conjoncture !

⇒ pour une vue globale de la conjoncture en Belgique et en Europe, consultez le portail conjoncturel de l'INS (en 4 langues) :

<http://statbel.fgov.be/indicators>

⇒ Tous les renseignements méthodologiques peuvent être obtenus auprès de l'Unité Conjoncture.

⇒ Il est possible d'obtenir des données sur les nouvelles commandes plus détaillées (par sous-secteur, par région) ou traitées de façon plus approfondie (par ex : désaisonnalisées), soit ponctuellement soit en s'abonnant.

⇒ Outre les indices des nouvelles commandes, nous calculons beaucoup d'autres indicateurs : indices des heures travaillées, la production, masse salariale, nombre d'employés, etc.

* hausse en % au cours des trois derniers mois, jusqu'à octobre 2004 compris, par rapport au trimestre précédent, valeurs corrigées des variations saisonnières

** les programmes de désaisonnalisation et calcul de tendance considèrent chaque série en soi ; de ce fait, il est possible que l'addition des résultats partiels (des régions ou des types de produits) ne correspond pas avec les résultats globaux.

L'Unité Conjoncture : 02.548.64.82; annelies.pots@statbel.mineco.fgov.be

Centre d'info : 02.548.63.65; info@statbel.mineco.fgov.be

<http://statbel.fgov.be>

Nouvelles commandes

Indices bruts (2000=100)

Indices de volume des entrées de commandes

	Jan	Fév	Mars	Avril	Mai	Juin	Juil	Août	Sept	Oct	Nov	Déc	Année
Industrie produisant sur commande													
2003	86,8	83,9	91,0	87,0	82,5	87,2	76,2	69,6	90,0	92,6	85,0	84,2	84,7
2004	83,1	88,5	100,0	92,2	91,6	106,7	93,6	84,9	103,5	99,1			
Construction													
2003	89,9	76,9	97,9	87,0	84,5	84,7	73,4	78,9	80,1	97,9	88,2	90,6	85,8
2004	79,2	88,8	95,1	92,7	83,7	99,0	71,7	79,2	91,0	88,0			
Indices désaisonnalisés													
Après élimination des variations saisonnières													
Industrie produisant sur commande													
2003	87,7	85,9	85,2	86,3	80,9	84,6	82,2	81,1	84,8	83,6	86,7	88,5	84,8
2004	85,3	89,0	90,1	90,3	93,4	98,6	100,0	97,1	96,8	93,9			
Construction													
2003	94,6	85,0	95,0	85,1	86,4	76,4	88,2	81,2	76,2	89,0	85,8	89,2	86,0
2004	86,3	97,7	88,7	90,8	82,2	89,9	94,1	81,2	84,0	82,9			

Tendance

Ensemble de l'industrie ; après élimination des variations saisonnières et accidentelles

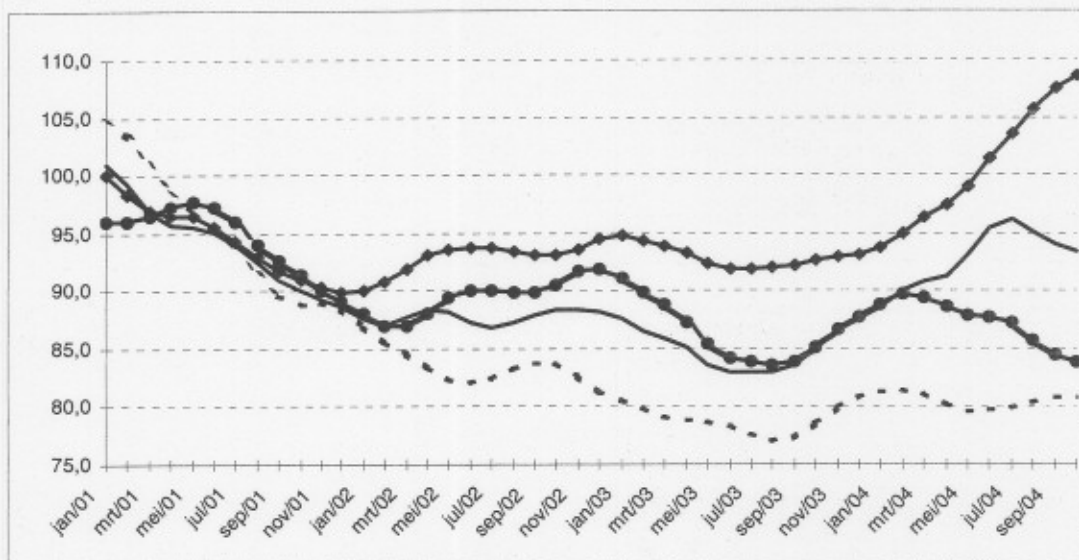

Industrie et construction :

Fabrications métalliques :

Chimie :

Construction :

Evolution de la tendance

Comparaison des trois derniers mois avec les trois mois précédents

- ↗↗ > 2.5%
- ↗ 0.5% à 2.5%
- -0.5% à 0.5%
- ↘ -2.5% à -0.5%
- ↘↘ < -2.5%

Branches d'activité	Belgique	Flandre	Wallonie	Bruxelles
Industrie et construction produisant sur commande	↘	↗	↗	↗
Industrie produisant sur commande	→	↗	↘	↘
Textile et habillement	↘	→	↘	↘
Textile	↘	↘	↘	↘
Habillement et fourrures	↗	↗↗	↗↗	↘
Papier et carton	→	↗	↘	↗
Industrie chimique	↗↗	↗↗	↗↗	↗
Métallurgie	↘	↗↗	↘	↘
Fabrications métalliques	↗	↗	↗	↘
Travail des métaux	↘	↘	↘	↘
Machines et équipements	→	↘	↘	↘
Equipements électriques et électroniques	↘↘	↘↘	↗↗	↗
Matériel de transport	↗↗	↗	↗↗	↘
Construction	↘↘	→	↘	↘

Jeudi 20 janvier 2005

Novembre 2004*: entrées de commandes industrie - 2,3%, construction - 5,3%

Comparé aux trois mois précédents, l'indice désaisonnalisé pour la Belgique pour les **entrées de commandes** dans l'industrie produisant sur commande des trois derniers mois a diminué de 2,3% ; dans la construction, la diminution est de 5,3%.

La **tendance** des trois derniers mois comparés aux trois mois précédents, montre une baisse (-1,6%) pour le Royaume. Au niveau régional, les entrées de commandes en Flandre ont diminué de 1,4%; en Wallonie, on constate une augmentation de 0,6%**.

En ce qui concerne les secteurs principaux, l'évolution de la tendance est de +3,9% pour l'industrie chimique, de +1,6% pour les fabrications métalliques et de -3,0% pour la construction.

Prochain communiqué de presse : 17/2/2005

Reproduction autorisée moyennant indication de la source: **SPF Economie -INS**

Plus d'informations sur la conjoncture !

⇒ pour une vue globale de la conjoncture en Belgique et en Europe, consultez le portail conjoncturel de l'INS (en 4 langues) :

<http://statbel.fgov.be/indicators>

⇒ Tous les renseignements méthodologiques peuvent être obtenus auprès de l'Unité Conjoncture.

⇒ Il est possible d'obtenir des données sur les nouvelles commandes plus détaillées (par sous-secteur, par région) ou traitées de façon plus approfondie (par ex : désaisonnalisées), soit ponctuellement soit en s'abonnant.

⇒ Outre les indices des nouvelles commandes, nous calculons beaucoup d'autres indicateurs : indices des heures travaillées, la production, masse salariale, nombre d'employés, etc.

* hausse en % au cours des trois derniers mois, jusqu'à novembre 2004 compris, par rapport au trimestre précédent, valeurs corrigées des variations saisonnières

** les programmes de désaisonnalisation et calcul de tendance considèrent chaque série en soi ; de ce fait, il est possible que l'addition des résultats partiels (des régions ou des types de produits) ne correspond pas avec les résultats globaux.

L'Unité Conjoncture : 02.548.64.82; annelies.pots@statbel.mineco.fgov.be

Centre d'info : 02.548.63.65; info@statbel.mineco.fgov.be

<http://statbel.fgov.be>

Nouvelles commandes

Indices bruts (2000=100)

Indices de volume des entrées de commandes

	Jan	Fév	Mars	Avril	Mai	Juin	Juil	Août	Sept	Oct	Nov	Déc	Année
Industrie produisant sur commande^a													
2003	86,8	83,9	91,0	87,0	82,5	87,2	76,2	69,6	90,0	92,6	85,0	84,2	84,7
2004	81,8	87,7	100,2	92,8	86,3	102,8	85,6	83,2	100,6	96,4	90,1		
Construction													
2003	89,9	76,9	97,9	87,0	84,5	84,7	73,4	78,9	80,1	97,9	86,2	90,6	85,8
2004	79,2	88,8	95,1	92,7	83,7	99,0	71,7	79,2	91,1	87,0	89,2		
Indices désaisonnalisés													
Après élimination des variations saisonnières													
Industrie produisant sur commande													
2003	88,0	85,8	85,0	85,8	81,4	84,8	83,0	81,0	84,6	83,2	86,5	88,0	84,8
2004	84,1	88,0	89,8	90,8	88,6	95,0	93,0	94,9	93,8	91,3	91,3		
Construction													
2003	94,7	85,0	95,0	85,0	86,4	76,4	88,2	81,2	76,2	89,2	85,7	89,1	86,0
2004	86,3	97,8	88,7	90,8	82,2	89,8	94,1	81,1	84,1	82,2	84,8		

^a Les valeurs de l'indice ont été modifiées suite à une rectification apportée au logiciel de calcul

Tendance

Ensemble de l'industrie ; après élimination des variations saisonnières et accidentelles

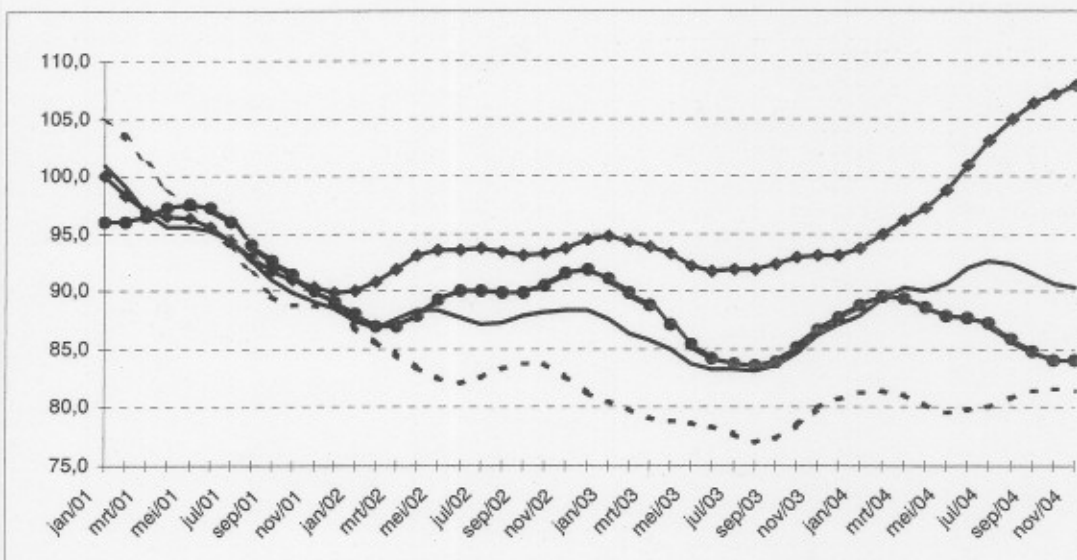

Industrie et construction :

Fabrications métalliques :

Chimie :

Construction :

Evolution de la tendance

Comparaison des trois derniers mois avec les trois mois précédents

- ↗↗ > 2.5%
- ↗ 0.5% à 2.5%
- -0.5% à 0.5%
- ↘ -2.5% à -0.5%
- ↘↘ < -2.5%

Branches d'activité	Belgique	Flandre	Wallonie	Bruxelles
Industrie et construction produisant sur commande	↘	↘	↘	↘
Industrie produisant sur commande	↘	↘	↘	↘
Textile et habillement	↘	↘	↘	↘
Textile	↘	↘	↘	↘
Habillement et fourrures	↘	↘	↘	↘
Papier et carton	→	↘	↘	→
Industrie chimique	↗↗	↗↗	↗↗	
Métallurgie	↘	↘	↘	
Fabrications métalliques	↘	↘	↘	↘
Travail des métaux	↘	↘	↘	↘
Machines et équipements	↘	↘	↘	↘
Equipements électriques et électroniques	↘	↘	↘	↘
Matériel de transport	↘	↘	↘	↘
Construction	↘	↘	↘	↘

Jeudi 17 février 2005

Décembre 2004*: entrées de commandes industrie - 2,3%, construction - 1,8%

Comparé aux trois mois précédents, l'indice désaisonnalisé pour la Belgique pour les **entrées de commandes** dans l'industrie produisant sur commande des trois derniers mois a diminué de 2,3% ; dans la construction, la diminution est de 1,8%.

La **tendance** des trois derniers mois comparés aux trois mois précédents, montre une baisse (-1,7%) pour le Royaume. Au niveau régional, les entrées de commandes en Flandre ont diminué de 1,1%; en Wallonie, on observe un statu quo (+0,2%)**.

En ce qui concerne les secteurs principaux, l'évolution de la tendance est de +4,2% pour l'industrie chimique, de -1,4% pour les fabrications métalliques et de -1,4% pour la construction.

Prochain communiqué de presse : 17/3/2005

Reproduction autorisée moyennant indication de la source: **SPF Economie -INS**

Plus d'informations sur la conjoncture !

⇒ pour une vue globale de la conjoncture en Belgique et en Europe, consultez le portail conjoncturel de l'INS (en 4 langues) :

<http://statbel.fgov.be/indicators>

⇒ Tous les renseignements méthodologiques peuvent être obtenus auprès de l'Unité Conjoncture.

⇒ Il est possible d'obtenir des données sur les nouvelles commandes plus détaillées (par sous-secteur, par région) ou traitées de façon plus approfondie (par ex : désaisonnalisées), soit ponctuellement soit en s'abonnant.

⇒ Outre les indices des nouvelles commandes, nous calculons beaucoup d'autres indicateurs : indices des heures travaillées, la production, masse salariale, nombre d'employés, etc.

* hausse en % au cours des trois derniers mois, jusqu'à décembre 2004 compris, par rapport au trimestre précédent, valeurs corrigées des variations saisonnières

** les programmes de désaisonnalisation et calcul de tendance considèrent chaque série en soi ; de ce fait, il est possible que l'addition des résultats partiels (des régions ou des types de produits) ne correspond pas avec les résultats globaux.

L'Unité Conjoncture : 02.548.64.82; annelies.pots@statbel.mineco.fgov.be

Centre d'info : 02.548.63.65; info@statbel.mineco.fgov.be

<http://statbel.fgov.be>

Nouvelles commandes

Indices bruts (2000=100)

Indices de volume des entrées de commandes

	Jan	Fév	Mars	Avril	Mai	Juin	Juil	Août	Sept	Oct	Nov	Déc	Année
Industrie produisant sur commande													
2003	86,8	83,9	91,0	87,0	82,5	87,2	76,2	69,6	90,0	92,6	85,0	84,2	84,7
2004	81,8	87,7	100,2	92,8	86,3	102,8	85,6	83,2	100,6	98,2	91,4	88,9	91,6
Construction													
2003	89,9	76,9	97,9	87,0	84,5	84,7	73,4	78,9	80,1	97,9	88,2	90,6	85,8
2004	79,2	88,8	95,1	92,7	83,7	99,0	71,7	79,2	91,1	88,0	88,5	96,3	87,8
Indices désaisonnalisés													
Après élimination des variations saisonnières													
Industrie produisant sur commande													
2003	88,2	85,9	85,1	85,9	81,4	84,9	83,1	80,9	84,7	83,1	86,4	88,2	84,8
2004	84,1	88,2	89,9	90,7	88,8	95,2	93,0	95,0	94,0	92,7	92,3	90,7	91,2
Construction													
2003	94,5	85,0	95,1	85,2	86,6	76,4	88,3	81,5	76,4	89,1	85,7	88,9	86,1
2004	86,5	97,7	88,7	90,7	82,2	89,9	94,2	81,3	84,2	83,3	84,5	87,3	87,5

Tendance

Ensemble de l'industrie ; après élimination des variations saisonnières et accidentelles

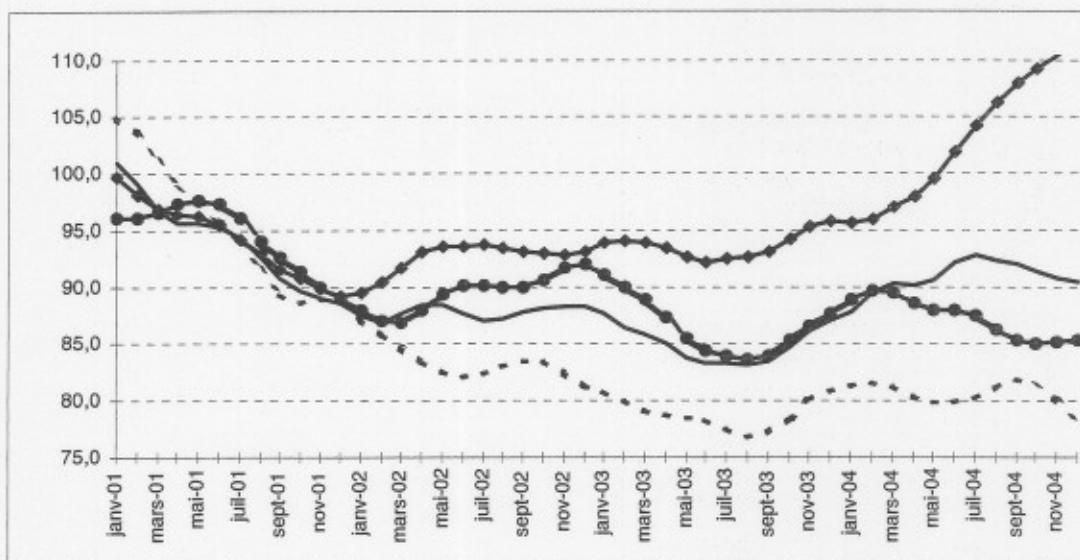

Industrie et construction :

Fabrications métalliques :

Chimie :

Construction :

Evolution de la tendance

Comparaison des trois derniers mois avec les trois mois précédents

- ↗ ↗ > 2.5%
- ↗ ↘ 0.5% à 2.5%
- ↘ -0.5% à 0.5%
- ↘ ↘ -2.5% à -0.5%
- ↘ ↘ < -2.5%

Branches d'activité	Belgique	Flandre	Wallonie	Bruxelles
Industrie et construction produisant sur commande	↗	↗	→	↘
Industrie produisant sur commande	↗	↗	→	↘
Textile et habillement	↗	↗	↘	↘
Textile	↗	↗	↘	↘
Habillement et fourrures	↗	↗	↘	↘
Papier et carton	↗	↗	↘	↘
Industrie chimique	↗	↘	↘	↘
Métallurgie	↗	↘	↘	↘
Fabrications métalliques	↗	↗	↘	↘
Travail des métaux	↗	↗	↘	↘
Machines et équipements	↗	↗	↘	↘
Equipements électriques et électroniques	↗	↗	↘	↘
Matériel de transport	↗	↗	↘	↘
Construction	↗	↘	↘	↘

Communiqué de presse

SPF ECONOMIE - INS

Jeu di 17 mars 2005

Janvier 2005* : entrées de commandes Industrie : -1,4% ; construction : +3,2%

Comparé aux trois mois précédents, l'indice désaisonnalisé pour la Belgique pour les **entrées de commandes** dans l'industrie produisant sur commande des trois derniers mois a diminué de 1,4% ; dans la construction, l'augmentation est de 3,2%.

La **tendance** des trois derniers mois comparés aux trois mois précédents, montre une baisse (-0,6%) pour le Royaume. Au niveau régional, les entrées de commandes en Flandre ont diminué de 0,7% ; en Wallonie, on constate une augmentation de 1,4%**.

En ce qui concerne les secteurs principaux, l'évolution de la tendance est de +3,0% pour l'industrie chimique, de +0,9% pour les fabrications métalliques et de -0,3% pour la construction.

Prochain communiqué de presse : 14/4/2005

Reproduction autorisée moyennant indication de la source: **SPF Economie -INS**

Sur la page suivante, vous trouverez les tableaux et graphiques annexes.

Plus d'informations sur la conjoncture !

⇒ pour une vue globale de la conjoncture en Belgique et en Europe, consultez le portail conjoncturel de l'INS (en 4 langues) :

<http://statbel.fgov.be/indicators>

⇒ Tous les renseignements méthodologiques peuvent être obtenus auprès de l'Unité Conjoncture.

⇒ Il est possible d'obtenir des données sur les nouvelles commandes plus détaillées (par sous-secteur, par région) ou traitées de façon plus approfondie (par ex : désaisonnalisées), soit ponctuellement soit en s'abonnant.

⇒ Outre les indices des nouvelles commandes, nous calculons beaucoup d'autres indicateurs : indices des heures travaillées, la production, masse salariale, nombre d'employés, etc.

* hausse en % au cours des trois derniers mois, jusqu'à janvier 2005 compris, par rapport au trimestre précédent, valeurs corrigées des variations saisonnières

** les programmes de désaisonnalisation et calcul de tendance considèrent chaque série en soi ; de ce fait, il est possible que l'addition des résultats partiels (des régions ou des types de produits) ne correspond pas avec les résultats globaux.

L'Unité Conjoncture : 02.548.64.82; annelies.pots@statbel.mineco.fgov.be

Centre d'info : 02.277.55.04; info.stat@mineco.fgov.be

<http://statbel.fgov.be>

Nouvelles commandes

Indices bruts
(2000=100)
Indices de volume des entrées de commandes

	Jan	Fév	Mars	Avril	Mai	Juin	Juil	Août	Sept	Oct	Nov	Déc	Année
Industrie produisant sur commande													
2004	81,8	87,7	100,2	92,8	86,3	102,8	85,6	83,2	100,6	98,2	91,4	89,3	91,7
2005	89,7												
Construction													
2004	79,2	88,8	95,1	92,7	83,7	99,0	71,7	79,2	91,1	88,0	88,6	94,0	87,6
2005	79,4												
Indices désaisonnalisés													
Après élimination des variations saisonnières													
Industrie produisant sur commande													
2004	84,0	88,1	89,8	90,7	88,7	95,1	93,0	95,0	94,1	92,8	92,5	91,4	91,3
2005	94,1												
Construction													
2004	86,3	97,7	88,7	90,8	82,2	89,9	94,2	81,2	84,2	83,2	84,5	85,6	87,4
2005	86,4												

Indices désaisonnalisés
Après élimination des variations saisonnières

Tendance
Ensemble de l'industrie ; après élimination des variations saisonnières et accidentelles

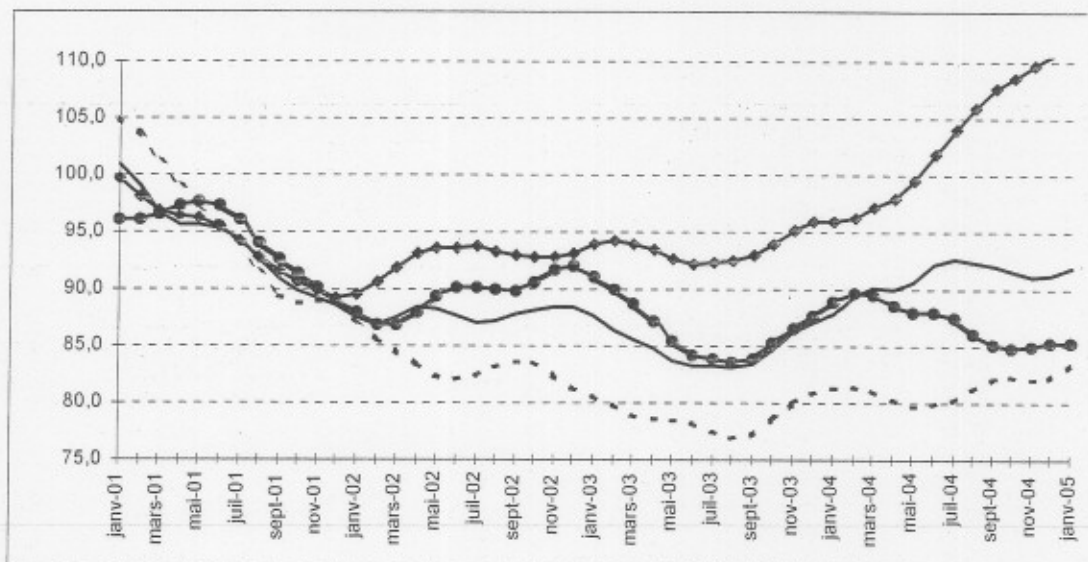

Industrie et construction :
—●—
Fabrications métalliques :
- - - ■ - - -
Chimie :
—◆—
Construction :
—▲—

Evolution de la tendance
Comparaison des trois derniers mois avec les trois mois précédents

↗↗ > 2.5%
↗ 0.5% à 2.5%
→ -0.5% à 0.5%
↘ -2.5% à -0.5%
↘↘ < -2.5%

Branches d'activité	Belgique	Flandre	Wallonie	Bruxelles
Industrie et construction produisant sur commande	↗	↗	↗	↗
Industrie produisant sur commande	↗	↗	↗	↗
Textile et habillement	↗	↗	↗	↗↗
Textile	↗	↗	↗	↗↗
Habillement et fourrures	↘	↗	↗	↗↗
Papier et carton	↗↗	↗↗	↗↗	↗
Industrie chimique	↗↗	↗↗	↗↗	
Métallurgie	↗↗	↗	↗	
Fabrications métalliques	↗	↗	↗	↗↗
Travail des métaux	↗	↗	↗	↗
Machines et équipements	↗	↗	↗	↗↗
Équipements électriques et électroniques	↗	↗	↗	↗↗
Matériel de transport	↗	↗	↗	↗↗
Construction	↗	↗	↗	↗↗

SPF ECONOMIE, P.M.E., CLASSES MOYENNES ET ENERGIE COMMUNIQUE DE PRESSE

Judi 14 avril 2005

Février 2005* : entrées de commandes Industrie : -0,8% ; construction : +5,8%

Comparé aux trois mois précédents, l'indice désaisonnalisé pour la Belgique pour les **entrées de commandes** dans l'industrie produisant sur commande des trois derniers mois a diminué de 0,8% ; dans la construction, l'augmentation est de 5,8%.

La **tendance** des trois derniers mois comparés aux trois mois précédents, montre un statu quo (-0,4%) pour le Royaume. Au niveau régional, les entrées de commandes en Flandre ont diminué de 1,8% ; en Wallonie, on constate une augmentation de 1,1%**.

En ce qui concerne les secteurs principaux, l'évolution de la tendance est de +1,1% pour l'industrie chimique, de -0,3% pour les fabrications métalliques et de +2,7% pour la construction.

Prochain communiqué de presse : 19/5/2005

*

* *

Reproduction autorisée moyennant indication de la source: **SPF Economie -INS**

Plus d'informations sur la conjoncture !

⇒ pour une vue globale de la conjoncture en Belgique et en Europe, consultez le portail conjoncturel de l'INS (en 4 langues) :

<http://statbel.fgov.be/indicators>

⇒ Tous les renseignements méthodologiques peuvent être obtenus auprès de l'Unité Conjoncture.

⇒ Il est possible d'obtenir des données sur les nouvelles commandes plus détaillées (par sous-secteur, par région) ou traitées de façon plus approfondie (par ex : désaisonnalisées), soit ponctuellement soit en s'abonnant.

⇒ Outre les indices des nouvelles commandes, nous calculons beaucoup d'autres indicateurs : indices des heures travaillées, la production, masse salariale, nombre d'employés, etc.

* hausse en % au cours des trois derniers mois, jusqu'à février 2005 compris, par rapport au trimestre précédent, valeurs corrigées des variations saisonnières

** les programmes de désaisonnalisation et calcul de tendance considèrent chaque série en soi ; de ce fait, il est possible que l'addition des résultats partiels (des régions ou des types de produits) ne corresponde pas avec les résultats globaux.

L'Unité Conjoncture : 02.548.64.82; annelies.pots@statbel.mineco.fgov.be

Centre d'info : 02.277.55.04; info.stat@mineco.fgov.be

<http://statbel.fgov.be>

Nouvelles commandes

Indices bruts (2000=100)

Indices de volume des
entrées de commandes

	Jan	Fév	Mars	Avril	Mal	Juin	Juil	Août	Sept	Oct	Nov	Déc	Année
Industrie produisant sur commande													
2004	81,8	87,7	100,2	92,8	86,3	102,8	85,6	83,2	100,6	98,2	91,4	90,7	91,8
2005	88,4	89,9											
Construction													
2004	79,2	88,8	95,1	92,7	83,7	99,0	71,7	79,2	91,1	88,0	88,6	93,8	87,6
2005	78,4	88,1											
Indices désaisonnalisés													
Après élimination des variations saisonnières													
Industrie produisant sur commande													
2004	84,0	88,1	89,9	90,7	88,7	95,2	93,1	95,0	94,0	92,8	92,5	92,2	91,3
2005	92,8	92,1											
Construction													
2004	86,5	96,8	88,5	90,7	82,4	89,9	94,0	81,5	84,4	83,4	84,8	86,0	87,4
2005	86,2	95,1											

Tendance

Ensemble de l'industrie ;
après élimination des
variations saisonnières et
accidentelles

Industrie et construction :

Fabrications métalliques :

Chimie :

Construction :

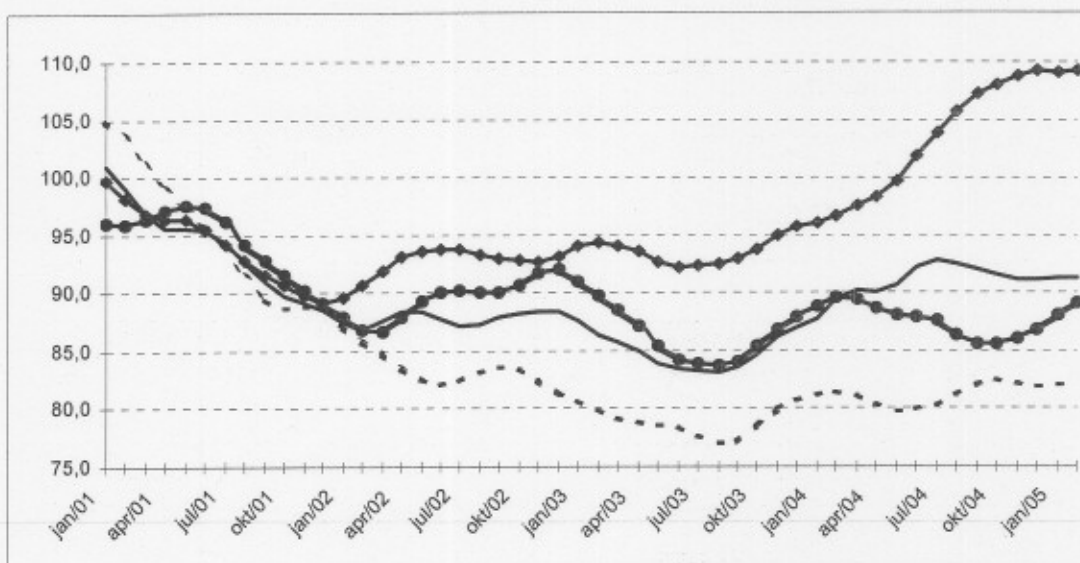

Evolution de la tendance
Comparaison des trois
derniers mois avec les trois
mois précédents

↗↗ > 2.5%
↗ 0.5% à 2.5%
→ -0.5% à 0.5%
↘ -2.5% à -0.5%
↘↘ < -2.5%

Branches d'activité	Belgique	Flandre	Wallonie	Bruxelles
Industrie et construction produisant sur commande	→	↘	↗	↗↗
Industrie produisant sur commande	↘	↘	→	↗
Textile et habillement	↘	↘	↘↘	↘↘
Textile	↘↘	↘	↘↘	↘
Habillement et fourrures	↘	→	↘↘	↘↘
Papier et carton	↘↘	↘	↘↘	↗
Industrie chimique	↗	↗	↘↘	
Métallurgie	↗↗	↘	↘↘	
Fabrications métalliques	→	→	→	↘
Travail des métaux	→	→	↘	→
Machines et équipements	↘	→	↘	↘
Equipements électriques et électroniques	↗	↗	↗↗	↗
Matériel de transport	→	→	↘↘	
Construction	↗↗	↘	↗	↗↗

SPF ECONOMIE, P.M.E., CLASSES MOYENNES ET ENERGIE COMMUNIQUE DE PRESSE

Jeudi 19 mai 2005

Mars 2005* : entrées de commandes Industrie : +1,3% ; construction : +2,0%

Comparé aux trois mois précédents, l'indice désaisonnalisé pour la Belgique pour les **entrées de commandes** dans l'industrie produisant sur commande des trois derniers mois a augmenté de 1,3% ; dans la construction, l'augmentation est de 2,0%.

La **tendance** des trois derniers mois comparés aux trois mois précédents, montre un statu quo (+0,1%) pour le Royaume. Au niveau régional, les entrées de commandes en Flandre ont diminué de 1,2% ; en Wallonie, on constate une augmentation de 1,7%**.

En ce qui concerne les secteurs principaux, l'évolution de la tendance est de -0,2% pour l'industrie chimique, de +0,8% pour les fabrications métalliques et de +0,1% pour la construction.

Prochain communiqué de presse : **16/6/2005**

*
* *

Reproduction autorisée moyennant indication de la source: **SPF Economie –Division Statistiques**

Plus d'informations sur la conjoncture !

- ⇒ pour une vue globale de la conjoncture en Belgique et en Europe, consultez le portail conjoncturel (en 4 langues) : <http://statbel.fgov.be/indicators>
- ⇒ Tous les renseignements méthodologiques peuvent être obtenus auprès de l'Unité Conjoncture.
- ⇒ Il est possible d'obtenir des données sur les nouvelles commandes plus détaillées (par sous-secteur, par région) ou traitées de façon plus approfondie (par ex : désaisonnalisées), soit ponctuellement soit en s'abonnant.
- ⇒ Outre les indices des nouvelles commandes, nous calculons beaucoup d'autres indicateurs : indices des heures travaillées, la production, masse salariale, nombre d'employés, etc.

* *hausse en % au cours des trois derniers mois, jusqu'à mars 2005 compris, par rapport au trimestre précédent, valeurs corrigées des variations saisonnières*

** les programmes de désaisonnalisation et calcul de tendance considèrent chaque série en soi ; de ce fait, il est possible que l'addition des résultats partiels (des régions ou des types de produits) ne correspond pas avec les résultats globaux.

L'Unité Conjoncture : 02.548.64.82; annelies.pots@statbel.mineco.fgov.be

Centre d'info : 02.277.55.04; info.stat@mineco.fgov.be

<http://statbel.fgov.be>

Nouvelles commandes

Indices bruts (2000=100)

Indices de volume des entrées de commandes

	Jan	Fév	Mars	Avril	Mai	Juin	Juil	Août	Sept	Oct	Nov	Déc	Année
Industrie produisant sur commande													
2004	81,8	87,7	100,2	92,8	86,3	102,8	85,6	83,2	100,6	98,2	91,4	90,7	91,8
2005	90,3	90,5	102,9										
Construction													
2004	79,2	88,8	95,1	92,7	83,7	99,0	71,7	79,2	91,1	88,0	88,6	93,8	87,6
2005	78,6	84,9	92,5										
Indices désaisonnalisés													
Après élimination des variations saisonnières													
Industrie produisant sur commande													
2004	83,9	88,0	89,8	90,7	88,7	95,2	93,1	95,0	94,1	92,8	92,6	92,3	91,4
2005	94,5	92,8	93,9										
Construction													
2004	85,9	96,8	89,0	90,8	82,6	89,8	94,0	81,4	84,4	83,3	84,7	85,6	87,4
2005	85,7	91,9	81,2										

Tendance

Ensemble de l'industrie ;
après élimination des
variations saisonnières et
accidentelles

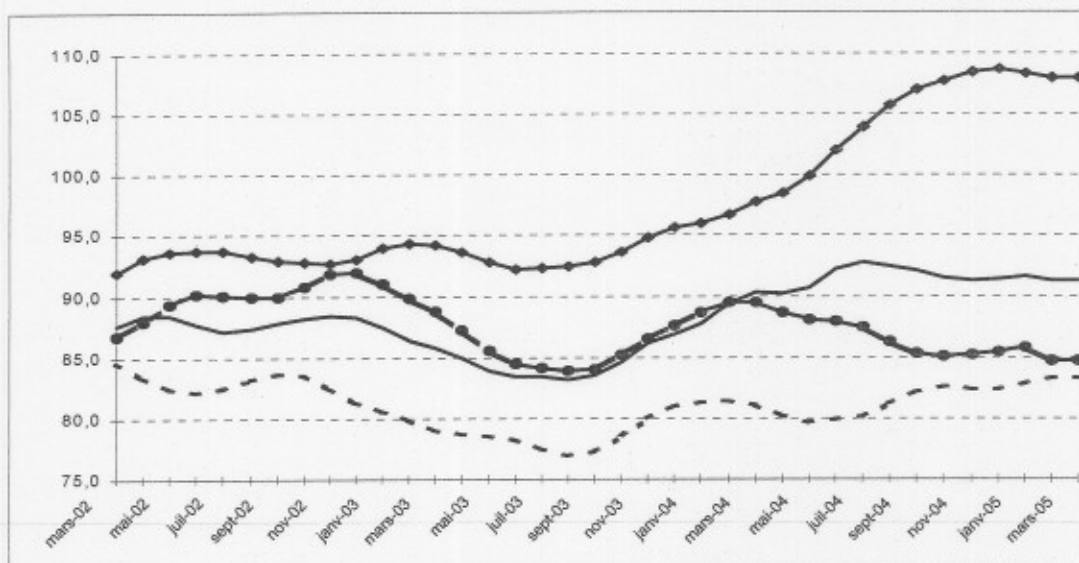

Industrie et construction :

Fabrications métalliques :

Chimie :

Construction :

Evolution de la tendance

Comparaison des trois derniers mois avec les trois mois précédents

↗↗	> 2.5%
↗	0.5% à 2.5%
→	-0.5% à 0.5%
↘	-2.5% à -0.5%
↘↘	< -2.5%

Branches d'activité	Belgique	Flandre	Wallonie	Bruxelles
Industrie et construction produisant sur commande	→	↘	↗	↗
Industrie produisant sur commande	↗	→	↗	→
Textile et habillement	↘	↘	↘	↘↘
Textile	↘↘	↘	↘↘	↗
Habillement et fourrures	↗	↗	↗↗	↘↘
Papier et carton	↘↘	↘	↘↘	→
Industrie chimique	→	→	↘↘	
Métallurgie	↗↗	↗↗	↗	
Fabrications métalliques	↗	↗	→	↗↗
Travail des métaux	→	→	↘	↘
Machines et équipements	↘	↘	↘↘	↘↘
Equipements électriques et électroniques	↗	↘	↗↗	↗↗
Matériel de transport	↗↗	↗	↗↗	
Construction	→	→	↘	↘↘

SPF ECONOMIE, P.M.E., CLASSES MOYENNES ET ENERGIE
COMMUNIQUE DE PRESSE

Jeudi 16 juin 2005

Avril 2005* : entrées de commandes
Industrie : -1,5% ; construction : +0,1%

Comparé aux trois mois précédents, l'indice désaisonnalisé pour la Belgique pour les **entrées de commandes** dans l'industrie produisant sur commande des trois derniers mois a diminué de 1,5% ; dans la construction, il est resté stable (+ 0,1%).

La **tendance** des trois derniers mois comparés aux trois mois précédents, montre une baisse (-1,2%) pour le Royaume. Au niveau régional, les entrées de commandes en Flandre ont diminué de 2,1%; en Wallonie, on constate une augmentation de 0,8%**.

En ce qui concerne les secteurs principaux, l'évolution de la tendance est de +0,3% pour l'industrie chimique, de -1,0% pour les fabrications métalliques et de -0,8% pour la construction.

Prochain communiqué de presse : 7/7/2005

Reproduction autorisée moyennant indication de la source: **SPF Economie –Division Statistiques**

Plus d'informations sur la conjoncture

⇒ pour une vue globale de la conjoncture en Belgique et en Europe, consultez le portail conjoncturel (en 4 langues) :
<http://statbel.fgov.be/indicators>

⇒ Tous les renseignements méthodologiques peuvent être obtenus auprès de l'Unité Conjoncture.

⇒ Il est possible d'obtenir des données sur les nouvelles commandes plus détaillées (par sous-secteur, par région) ou traitées de façon plus approfondie (par ex : désaisonnalisées), soit ponctuellement soit en s'abonnant.

⇒ Outre les indices des nouvelles commandes, nous calculons beaucoup d'autres indicateurs : indices des heures travaillées, la production, masse salariale, nombre d'employés, etc.

* *hausse en % au cours des trois derniers mois, jusqu'à avril 2005 compris, par rapport au trimestre précédent, valeurs corrigées des variations saisonnières*

** les programmes de désaisonnalisation et calcul de tendance considèrent chaque série en soi ; de ce fait, il est possible que l'addition des résultats partiels (des régions ou des types de produits) ne correspond pas avec les résultats globaux.

L'Unité Conjoncture : 02.548.64.82; annelies.pots@statbel.mineco.fgov.be

Centre d'info : 02.277.55.04; info.stat@mineco.fgov.be

<http://statbel.fgov.be>

Nouvelles commandes

Indices bruts

(2000=100)
Indices de volume des entrées de commandes

	Jan	Fév	Mars	Avril	Mai	Juin	Juil	Août	Sept	Oct	Nov	Déc	Année
Industrie produisant sur commande													
2004	81,8	87,7	100,2	92,8	86,3	102,8	85,6	83,2	100,6	98,2	91,4	90,7	91,8
2005	90,3	90,7	100,7	92,7									
Construction													
2004	79,2	88,8	95,1	92,7	83,7	99,0	71,7	79,2	91,1	88,0	88,6	93,8	87,6
2005	78,6	84,3	91,2	82,1									
Indices désaisonnalisés													
Après élimination des variations saisonnières													
Industrie produisant sur commande													
2004	83,8	87,9	89,9	90,9	88,7	95,3	93,3	95,1	94,1	92,8	92,5	92,2	91,4
2005	94,2	92,6	91,8	90,3									
Construction													
2004	85,9	96,9	89,2	90,7	82,6	89,7	94,0	81,4	84,4	83,3	84,8	85,6	87,4
2005	85,6	91,3	80,3	84,6									

Tendance

Ensemble de l'industrie ;
après élimination des
variations saisonnières et
accidentelles

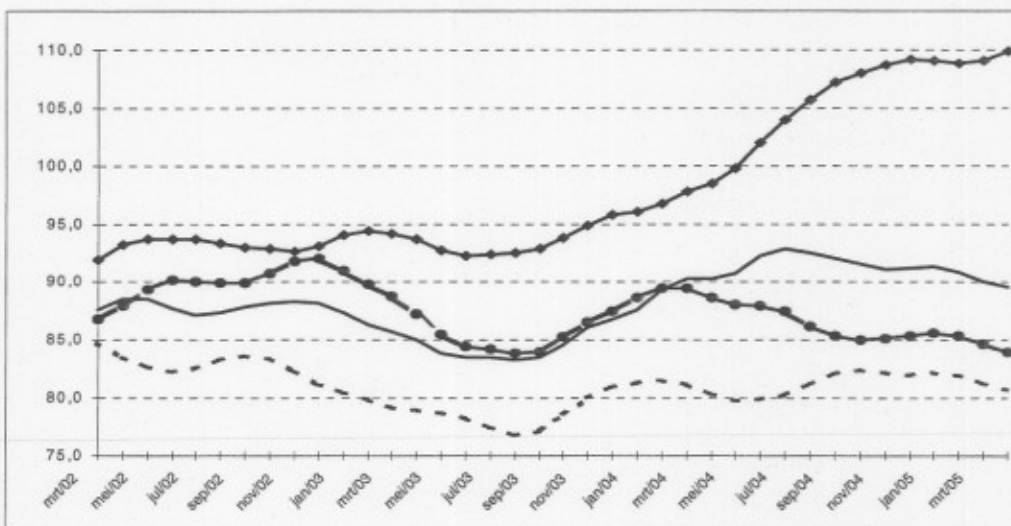

Industrie et construction :

Fabrications métalliques :

Chimie :

Construction :

Evolution de la tendance

Comparaison des trois
derniers mois avec les trois
mois précédents

↗↗ > 2,5%
↗ 0,5% à 2,5%
→ -0,5% à 0,5%
↘ -2,5% à -0,5%
↘↘ < -2,5%

Branches d'activité	Belgique	Flandre	Wallonie	Bruxelles
Industrie et construction produisant sur commande	↘	↘	↗	↗
Industrie produisant sur commande	↘	↘	↘	↗
Textile et habillement	→	↘	↘↘	↘↘
Textile	↘↘	↘	↘↘	↘
Habillement et fourrures	↗↗	↗↗	↘↘	↘↘
Papier et carton	↘↘	↘↘	↘↘	↘
Industrie chimique	→	→	↘	
Métallurgie	↗	↗	↗	
Fabrications métalliques	↘	↘	→	↗↗
Travail des métaux	→	↗	↗	→
Machines et équipements	→	↘	↘	↘↘
Equipements électriques et électroniques	↘↘	↘↘	↘	↘
Matériel de transport	↗	↘	↗↗	
Construction	↘	↘	↗	↘↘

SPF ECONOMIE, P.M.E., CLASSES MOYENNES ET ENERGIE
COMMUNIQUE DE PRESSE

Judi 7 juillet 2005

Mai 2005* : entrées de commandes
Industrie : -1,3% ; construction : -4,3%

Comparé aux trois mois précédents, l'indice désaisonnalisé pour la Belgique pour les **entrées de commandes** dans l'industrie produisant sur commande des trois derniers mois a diminué de 1,3% ; dans la construction, la diminution est de 4,3%.

La **tendance** des trois derniers mois comparés aux trois mois précédents, montre une baisse (-1,0%) pour le Royaume. Au niveau régional, les entrées de commandes en Flandre ont diminué de 1,1% ; en Wallonie, on observe un statu quo (+0,1%)**.

En ce qui concerne les secteurs principaux, l'évolution de la tendance est de -0,2% pour l'industrie chimique, de -1,1% pour les fabrications métalliques et de -0,6% pour la construction.

Prochain communiqué de presse : 11/8/2005

Reproduction autorisée moyennant indication de la source: **SPF Economie –Division Statistiques**

Plus d'informations sur la conjoncture !

⇒ pour une vue globale de la conjoncture en Belgique et en Europe, consultez le portail conjoncturel (en 4 langues) :
<http://statbel.fgov.be/indicators>

⇒ Tous les renseignements méthodologiques peuvent être obtenus auprès de l'Unité Conjoncture.

⇒ Il est possible d'obtenir des données sur les nouvelles commandes plus détaillées (par sous-secteur, par région) ou traitées de façon plus approfondie (par ex : désaisonnalisées), soit ponctuellement soit en s'abonnant.

⇒ Outre les indices des nouvelles commandes, nous calculons beaucoup d'autres indicateurs : indices des heures travaillées, la production, masse salariale, nombre d'employés, etc.

* hausse en % au cours des trois derniers mois, jusqu'à mai 2005 compris, par rapport au trimestre précédent, valeurs corrigées des variations saisonnières

** les programmes de désaisonnalisation et calcul de tendance considèrent chaque série en soi ; de ce fait, il est possible que l'addition des résultats partiels (des régions ou des types de produits) ne correspond pas avec les résultats globaux.

L'Unité Conjoncture : 02.548.64.82; annelies.pots@statbel.mineco.fgov.be

Centre d'info : 02.277.55.04; info.stat@mineco.fgov.be

<http://statbel.fgov.be>

Nouvelles commandes

Indices bruts
(2000=100)
Indices de volume des
entrées de commandes

	Jan	Fév	Mars	Avril	Mai	Juin	Juil	Août	Sept	Oct	Nov	Déc	Année
Industrie produisant sur commande													
2004	81,8	87,7	100,2	92,8	86,3	102,8	85,6	83,2	100,6	98,2	91,4	90,7	91,8
2005	90,3	90,7	103,0	94,1	87,9								
Construction													
2004	79,2	88,8	95,1	92,7	83,7	99,0	71,7	79,2	91,1	88,0	88,6	93,8	87,6
2005	78,6	84,3	91,5	83,5	86,0								
Indices désaisonnalisés													
Après élimination des variations saisonnières													
Industrie produisant sur commande													
2004	83,8	87,9	89,6	90,8	88,9	95,4	93,3	95,1	94,1	92,8	92,5	92,2	91,4
2005	94,3	92,7	93,5	91,6	90,7								
Construction													
2004	86,0	97,1	89,2	90,7	82,6	89,6	93,9	81,3	84,4	83,3	84,7	85,7	87,4
2005	85,8	91,5	80,7	85,9	85,1								

Indices désaisonnalisés
Après élimination des
variations saisonnières

Tendance
Ensemble de l'industrie ;
après élimination des
variations saisonnières et
accidentelles

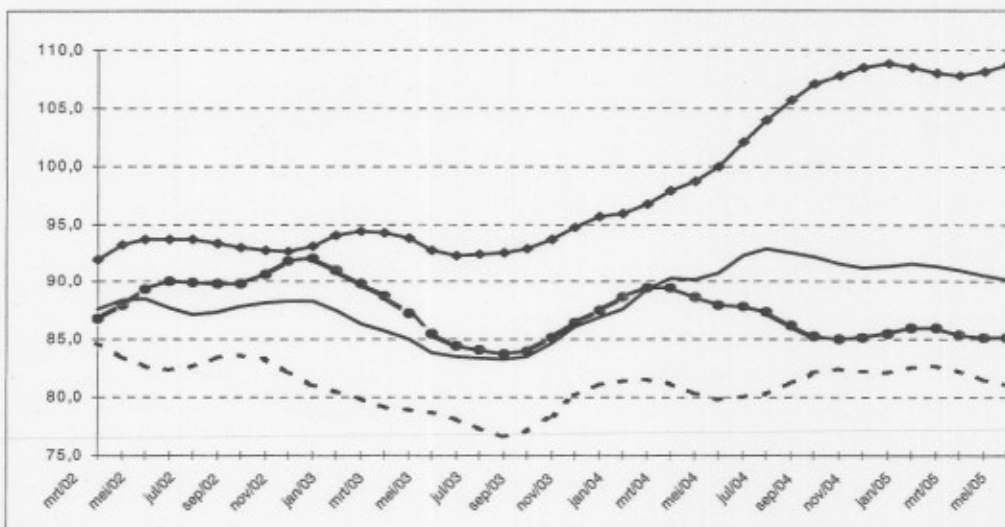

Industrie et construction :
—●—
Fabrications métalliques :
- - - ■ - - -
Chimie :
—◆—
Construction :
—▲—

Evolution de la tendance
Comparaison des trois
derniers mois avec les trois
mois précédents

↗↗ > 2.5%
↗ 0.5% à 2.5%
→ -0.5% à 0.5%
↘ -2.5% à -0.5%
↘↘ < -2.5%

Branches d'activité	Belgique	Flandre	Wallonie	Bruxelles
Industrie et construction produisant sur commande	↘	↘	→	↘
Industrie produisant sur commande	↘	↘	↘	↘
Textile et habillement	→	→	↘↘	↘↘
Textile	↘	↘	↘↘	↘↘
Habillement et fourures	↗	↗↗	→	↘↘
Papier et carton	↘↘	↘	↘↘	↘
Industrie chimique	→	↗	↘↘	
Métallurgie	↗↗	↘	↗↗	
Fabrications métalliques	↘	↘	→	↗
Travail des métaux	↘	→	↘	→
Machines et équipements	→	↘	↗	↘
Equipements électriques et électroniques	↘↘	↘↘	↘	↘
Matériel de transport	→	↗	↗↗	
Construction	↘	→	→	↘↘

SPF ECONOMIE, P.M.E., CLASSES MOYENNES ET ENERGIE
COMMUNIQUE DE PRESSE

Jeudi 11 août 2005

Juin 2005* : entrées de commandes
Industrie : -3,5% ; construction : -0,8%

Comparé aux trois mois précédents, l'indice désaisonnalisé pour la Belgique pour les **entrées de commandes** dans l'industrie produisant sur commande des trois derniers mois a diminué de 3,5% ; dans la construction, la diminution est de 0,8%.

La **tendance** des trois derniers mois comparés aux trois mois précédents, montre une baisse (-2,0%) pour le Royaume. Au niveau régional, les entrées de commandes en Flandre ont diminué de 1,3%; en Wallonie, on observe un statu quo (-0,2%)**.

En ce qui concerne les secteurs principaux, l'évolution de la tendance est de +0,3% pour l'industrie chimique, de -3,0% pour les fabrications métalliques et de -1,4% pour la construction.

Prochain communiqué de presse : **15/9/2005**

Reproduction autorisée moyennant indication de la source: **SPF Economie –Division Statistique**

Plus d'informations sur la conjoncture !

⇒ pour une vue globale de la conjoncture en Belgique et en Europe, consultez le portail conjoncturel (en 4 langues) :
<http://statbel.fgov.be/indicators>

⇒ Tous les renseignements méthodologiques peuvent être obtenus auprès de l'Unité Conjoncture.

⇒ Il est possible d'obtenir des données sur les nouvelles commandes plus détaillées (par sous-secteur, par région) ou traitées de façon plus approfondie (par ex : désaisonnalisées), soit ponctuellement soit en s'abonnant.

⇒ Outre les indices des nouvelles commandes, nous calculons beaucoup d'autres indicateurs : indices des heures travaillées, la production, masse salariale, nombre d'employés, etc.

* *hausse en % au cours des trois derniers mois, jusqu'à juin 2005 compris, par rapport au trimestre précédent, valeurs corrigées des variations saisonnières*

** les programmes de désaisonnalisation et calcul de tendance considèrent chaque série en soi ; de ce fait, il est possible que l'addition des résultats partiels (des régions ou des types de produits) ne correspond pas avec les résultats globaux.

L'Unité Conjoncture : 02.548.64.82; annelies.pots@statbel.mineco.fgov.be

Centre d'info : 02.277.55.04; info.stat@mineco.fgov.be

<http://statbel.fgov.be>

Nouvelles commandes

Indices bruts
(2000=100)
Indices de volume des entrées de commandes

	Jan	Fév	Mars	Avril	Mai	Juin	Juil	Août	Sept	Oct	Nov	Déc	Année
Industrie produisant sur commande													
2004	81,8	87,7	100,2	92,8	86,3	102,8	85,6	83,2	100,6	98,2	91,4	90,7	91,8
2005	90,3	90,7	103,0	94,1	87,0	97,1							
Construction													
2004	79,2	88,8	95,1	92,7	83,7	99,0	71,7	79,2	91,1	88,0	88,6	93,8	87,6
2005	78,6	84,3	91,5	82,5	90,2	90,8							
Indices désaisonnalisés													
Après élimination des variations saisonnières													
Industrie produisant sur commande													
2004	83,7	87,8	89,6	90,7	88,9	95,5	93,4	95,2	94,2	92,9	92,5	92,2	91,4
2005	94,2	92,6	93,4	91,4	89,7	89,4							
Construction													
2004	85,8	96,8	89,3	90,8	81,7	90,2	94,0	81,3	84,6	83,2	84,5	85,8	87,3
2005	85,6	91,4	80,3	85,4	88,3	81,7							

Tendance
Ensemble de l'industrie ;
après élimination des variations saisonnières et accidentelles

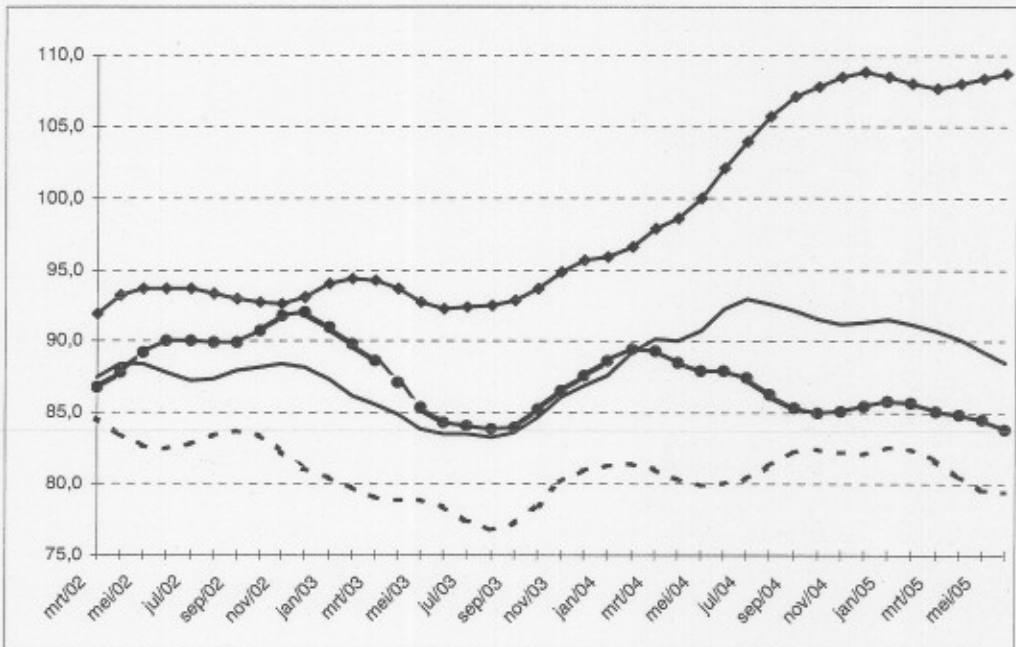

Industrie et construction : —●—
Fabrications métalliques : - - - ■ - - -
Chimie : —◆—
Construction : —▲—

Evolution de la tendance
Comparaison des trois derniers mois avec les trois mois précédents

↗ > 2.5%
↗ 0.5% à 2.5%
→ -0.5% à 0.5%
↘ -2.5% à -0.5%
↘ < -2.5%

Branches d'activité	Belgique	Flandre	Wallonie	Bruxelles
Industrie et construction produisant sur commande	↘	↘	→	↘
Industrie produisant sur commande	↘	↘	↘	↘
Textile et habillement	→	↗	↘	↘
Textile	→	→	↘	↘
Habillement et fourrures	↗	↗	↗	↘
Papier et carton	→	↘	↗	↘
Industrie chimique	→	↗	↘	
Métallurgie	↘	↘	↗	
Fabrications métalliques	↘	↘	↗	↘
Travail des métaux	↘	↗	↘	→
Machines et équipements	↗	→	↗	↘
Equipements électriques et électroniques	↘	↘	↗	↘
Matériel de transport	↘	↘	↗	↘
Construction	↘	↗	→	↘

SPF ECONOMIE, P.M.E., CLASSES MOYENNES ET ENERGIE
COMMUNIQUE DE PRESSE

Jeudi 15 septembre 2005

Juillet 2005* : entrées de commandes
Industrie : -3,9% ; construction : +2,2%

Comparé aux trois mois précédents, l'indice désaisonnalisé pour la Belgique pour les **entrées de commandes** dans l'industrie produisant sur commande des trois derniers mois a diminué de 3,9% ; dans la construction, l'augmentation est de 2,2%.

La **tendance** des trois derniers mois comparés aux trois mois précédents, montre une baisse (-2,0%) pour le Royaume. Au niveau régional, les entrées de commandes en Flandre ont diminué de 0,6% ; en Wallonie, on constate une diminution de 2,3%**.

En ce qui concerne les secteurs principaux, l'évolution de la tendance est de -0,2% pour l'industrie chimique, de -0,8% pour les fabrications métalliques et de +0,5% pour la construction.

Prochain communiqué de presse : **13/10/2005**

Reproduction autorisée moyennant indication de la source: **SPF Economie –Division Statistique**

Plus d'informations sur la conjoncture |

⇒ pour une vue globale de la conjoncture en Belgique et en Europe, consultez le portail conjoncturel (en 4 langues) :
<http://statbel.fgov.be/indicators>

⇒ Tous les renseignements méthodologiques peuvent être obtenus auprès de l'Unité Conjoncture.

⇒ Il est possible d'obtenir des données sur les nouvelles commandes plus détaillées (par sous-secteur, par région) ou traitées de façon plus approfondie (par ex : désaisonnalisées), soit ponctuellement soit en s'abonnant.

⇒ Outre les indices des nouvelles commandes, nous calculons beaucoup d'autres indicateurs : indices des heures travaillées, la production, masse salariale, nombre d'employés, etc.

* *hausse en % au cours des trois derniers mois, jusqu'à juillet 2005 compris, par rapport au trimestre précédent, valeurs corrigées des variations saisonnières*

** les programmes de désaisonnalisation et calcul de tendance considèrent chaque série en soi ; de ce fait, il est possible que l'addition des résultats partiels (des régions ou des types de produits) ne correspond pas avec les résultats globaux.

L'Unité Conjoncture : 02.548.64.82; annelies.pots@statbel.mineco.fgov.be

Centre d'info : 02.277.55.04; info.stat@mineco.fgov.be

<http://statbel.fgov.be>

Nouvelles commandes

Indices bruts
(2000=100)
Indices de volume des
entrées de commandes

	Jan	Fév	Mars	Avril	Mai	Juin	Juil	Août	Sept	Oct	Nov	Déc	Année
Industrie produisant sur commande													
2004	81,8	87,7	100,2	92,8	86,3	102,8	85,6	83,2	100,6	98,2	91,4	90,7	91,8
2005	90,3	90,7	103,0	94,1	87,0	97,9	75,5						
Construction													
2004	79,2	88,8	95,1	92,7	83,7	99,0	71,7	79,2	91,1	88,0	88,6	93,8	87,6
2005	78,6	84,3	91,5	82,5	91,8	94,8	63,8						
Industrie produisant sur commande													
2004	83,9	87,9	89,5	90,6	88,9	95,2	93,5	95,3	94,1	93,1	92,8	92,2	91,4
2005	94,2	92,6	93,3	91,3	89,7	89,7	87,1						
Construction													
2004	85,9	96,9	89,5	91,0	81,7	90,0	93,8	81,2	84,6	83,1	84,4	85,8	87,3
2005	85,7	91,6	80,5	85,5	89,9	85,4	87,9						

Indices désaisonnalisés
Après élimination des
variations saisonnières

Tendance
Ensemble de l'industrie ;
après élimination des
variations saisonnières et
accidentelles

Industrie et construction :
—
Fabrications métalliques :
- - - - -
Chimie :
◆
Construction :
●

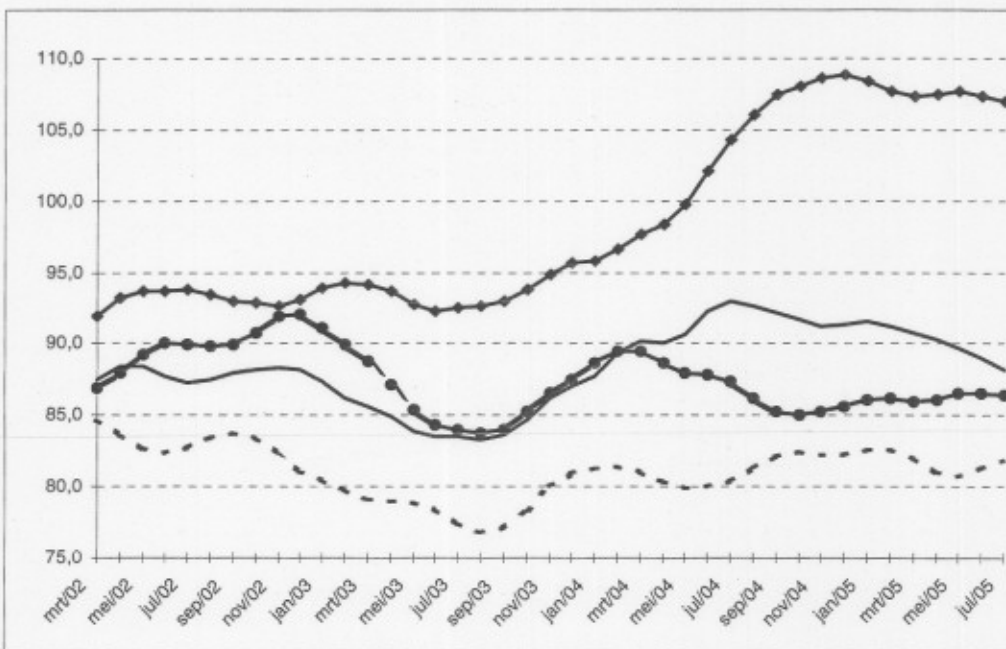

Evolution de la tendance
Comparaison des trois
derniers mois avec les trois
mois précédents

↗↗ > 2.5%
↗ 0.5% à 2.5%
→ -0.5% à 0.5%
↘ -2.5% à -0.5%
↘↘ < -2.5%

Branches d'activité	Belgique	Flandre	Wallonie	Bruxelles
Industrie et construction produisant sur commande	↘	↘	↘	↘↘
Industrie produisant sur commande	↘↘	↘	↘↘	↘↘
Textile et habillement	↗	→	↘	↘↘
Textile	→	→	↗	↘↘
Habillement et fourrures	↗	↗↗	↗↗	↘↘
Papier et carton	→	→	↗	↘↘
Industrie chimique	→	↗	↘↘	
Métallurgie	↘↘	↘	↘	
Fabrications métalliques	↘	↘	↗	↘↘
Travail des métaux	↘	→	↘↘	→
Machines et équipements	↗	↗	↗↗	↗↗
Equipements électriques et électroniques	↘↘	↘	↗↗	↘↘
Matériel de transport	↘↘	↘	↗↗	
Construction	↗	↗	→	↘↘

SPF ECONOMIE, P.M.E., CLASSES MOYENNES ET ENERGIE COMMUNIQUE DE PRESSE

Jeudi 13 octobre 2005

Août 2005* : entrées de commandes Industrie : +0,1% ; construction : +4,6%

Comparé aux trois mois précédents, l'indice désaisonnalisé pour la Belgique pour les **entrées de commandes** dans l'industrie produisant sur commande des trois derniers mois est resté stable (+0,1%) ; dans la construction, l'augmentation est de 4,6%.

La **tendance** des trois derniers mois comparés aux trois mois précédents, montre un statu quo (+0,5%) pour le Royaume. Au niveau régional, les entrées de commandes en Flandre ont augmenté de 2,2% ; en Wallonie, on constate une diminution de 1,7%**.

En ce qui concerne les secteurs principaux, l'évolution de la tendance est de -0,5% pour l'industrie chimique, de +3,4% pour les fabrications métalliques et de +2,1% pour la construction.

Prochain communiqué de presse : 17/11/2005

Reproduction autorisée moyennant indication de la source: **SPF Economie –Direction générale Statistiques**

Plus d'informations sur la conjoncture !

⇒ pour une vue globale de la conjoncture en Belgique et en Europe, consultez le portail conjoncturel (en 4 langues) :
<http://statbel.fgov.be/indicators>

⇒ Tous les renseignements méthodologiques peuvent être obtenus auprès de l'Unité Conjoncture.

⇒ Il est possible d'obtenir des données sur les nouvelles commandes plus détaillées (par sous-secteur, par région) ou traitées de façon plus approfondie (par ex : désaisonnalisées), soit ponctuellement soit en s'abonnant.

⇒ Outre les indices des nouvelles commandes, nous calculons beaucoup d'autres indicateurs : indices des heures travaillées, la production, masse salariale, nombre d'employés, etc.

* *hausse en % au cours des trois derniers mois, jusqu'à août 2005 compris, par rapport au trimestre précédent, valeurs corrigées des variations saisonnières*

** les programmes de désaisonnalisation et calcul de tendance considèrent chaque série en soi ; de ce fait, il est possible que l'addition des résultats partiels (des régions ou des types de produits) ne correspond pas avec les résultats globaux.

L'Unité Conjoncture : 02.548.64.82; annelies.pots@statbel.mineco.fgov.be

Centre d'info : 02.277.55.04; info.stat@mineco.fgov.be

<http://statbel.fgov.be>

Nouvelles commandes

Indices bruts
(2000=100)
Indices de volume des entrées de commandes

	Jan	Fév	Mars	Avril	Mai	Juin	Juil	Août	Sept	Oct	Nov	Déc	Année
Industrie produisant sur commande													
2004	81,8	87,7	100,2	92,8	86,3	102,8	85,6	83,2	100,6	98,2	91,4	90,7	91,8
2005	90,3	90,7	103,0	94,1	87,0	100,4	76,5	84,8					
Construction													
2004	79,2	88,8	95,1	92,7	83,7	99,0	71,7	79,2	91,1	88,0	88,6	93,8	87,6
2005	78,6	84,3	91,5	82,5	91,8	99,4	67,0	90,4					
Indices désaisonnalisés													
Après élimination des variations saisonnières													
Industrie produisant sur commande													
2004	84,1	88,1	89,7	90,7	89,3	95,2	93,7	94,8	93,7	93,1	92,8	92,1	91,4
2005	94,4	92,7	93,2	91,7	90,0	91,8	89,0	94,3					
Construction													
2004	86,0	97,0	89,5	91,2	81,9	89,5	93,7	81,3	84,5	83,0	84,5	85,8	87,3
2005	85,8	91,7	80,9	85,5	90,2	89,6	91,0	87,9					

Indices désaisonnalisés
Après élimination des variations saisonnières

Tendance
Ensemble de l'industrie ; après élimination des variations saisonnières et accidentelles

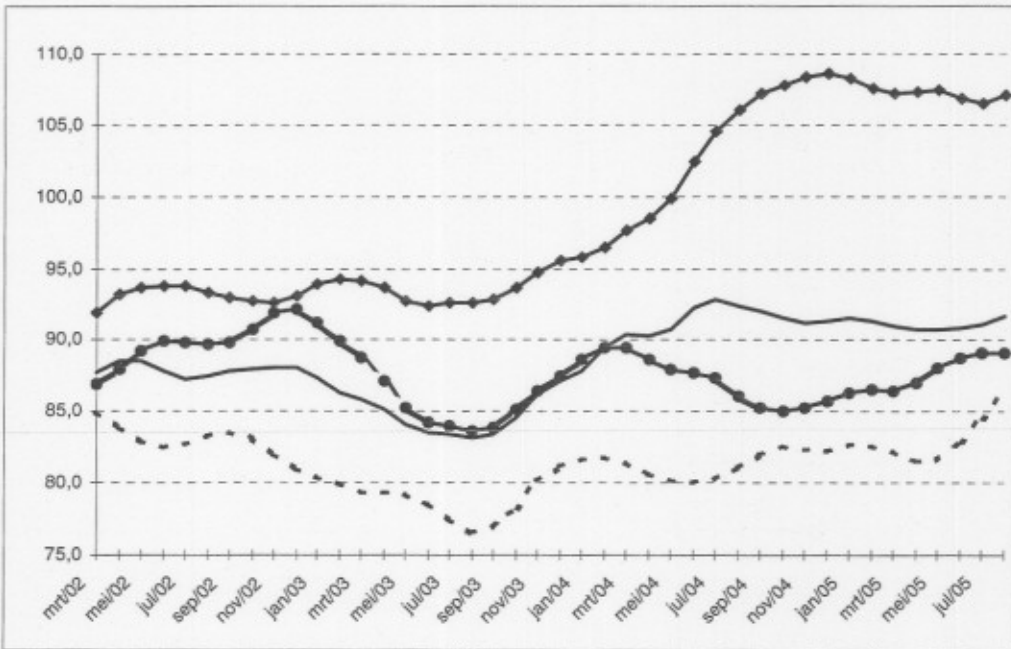

Industrie et construction : —●—
Fabrications métalliques : - - -◆- - -
Chimie : —■—
Construction : —▲—

Evolution de la tendance
Comparaison des trois derniers mois avec les trois mois précédents

↗↗ > 2.5%
↗ 0.5% à 2.5%
→ -0.5% à 0.5%
↘ -2.5% à -0.5%
↘↘ < -2.5%

Branches d'activité	Belgique	Flandre	Wallonie	Bruxelles
Industrie et construction produisant sur commande	→	↗	↘	↘↘
Industrie produisant sur commande	→	→	↘	↘↘
Textile et habillement	↗	↗	↘	↘↘
Textile	↗	↗	↘	↘↘
Habillement et fourrures	↘	↗	↗↗	↘↘
Papier et carton	↗	↗	→	↘
Industrie chimique	→	→	↘↘	
Métallurgie	↘↘	↘↘	↗	
Fabrications métalliques	↗↗	↗↗	↗↗	↘↘
Travail des métaux	→	↘	↗↗	↘
Machines et équipements	↗	↗↗	↗↗	↗↗
Equipements électriques et électroniques	→	→	↗↗	→
Matériel de transport	→	↘	↗↗	
Construction	↗	↗↗	↘	↘



SPF ECONOMIE, P.M.E., CLASSES MOYENNES ET ENERGIE COMMUNIQUE DE PRESSE

Jeudi 10 novembre 2005

Septembre 2005* : entrées de commandes Industrie : +0,4% ; construction : +0,9%

Comparé aux trois mois précédents, l'indice désaisonnalisé pour la Belgique pour les **entrées de commandes** dans l'industrie produisant sur commande des trois derniers mois est resté stable (+0,4%) ; dans la construction, l'augmentation est de 0,9%.

La **tendance** des trois derniers mois comparés aux trois mois précédents, montre une hausse (+0,5%) pour le Royaume. Au niveau régional, les entrées de commandes en Flandre ont augmenté de 2,3%; en Wallonie, on constate une diminution de 1,9%**.

En ce qui concerne les secteurs principaux, l'évolution de la tendance est de -0,1% pour l'industrie chimique, de +1,5% pour les fabrications métalliques et de +1,0% pour la construction.

Prochain communiqué de presse : **15/12/2005**

*
* *

*Reproduction autorisée moyennant indication de la source: **SPF Economie –Direction générale Statistiques***

Plus d'informations sur la conjoncture !

⇒ pour une vue globale de la conjoncture en Belgique et en Europe, consultez le portail conjoncturel (en 4 langues) :
<http://statbel.fgov.be/indicators>

⇒ Tous les renseignements méthodologiques peuvent être obtenus auprès de l'Unité Conjoncture.

⇒ Il est possible d'obtenir des données sur les nouvelles commandes plus détaillées (par sous-secteur, par région) ou traitées de façon plus approfondie (par ex : désaisonnalisées), soit ponctuellement soit en s'abonnant.

⇒ Outre les indices des nouvelles commandes, nous calculons beaucoup d'autres indicateurs : indices des heures travaillées, la production, masse salariale, nombre d'employés, etc.

* *hausse en % au cours des trois derniers mois, jusqu'à septembre 2005 compris, par rapport au trimestre précédent, valeurs corrigées des variations saisonnières*

** les programmes de désaisonnalisation et calcul de tendance considèrent chaque série en soi ; de ce fait, il est possible que l'addition des résultats partiels (des régions ou des types de produits) ne correspond pas avec les résultats globaux.

L'Unité Conjoncture : 02.548.64.82; annelies.pots@statbel.mineco.fgov.be

Centre d'info : 02.277.55.04; info.stat@mineco.fgov.be

<http://statbel.fgov.be>

Nouvelles commandes

Indices bruts

(2000=100)

Indices de volume des entrées de commandes

	Jan	Fév	Mars	Avril	Mai	Juin	Juil	Août	Sept	Oct	Nov	Déc	Année
Industrie produisant sur commande													
2004	81,8	87,7	100,2	92,8	86,3	102,8	85,6	83,2	100,6	98,2	91,4	90,7	91,8
2005	90,3	90,7	103,0	94,1	87,0	100,4	77,7	83,0	98,8				
Construction													
2004	79,2	88,8	95,1	92,7	83,7	99,0	71,7	79,2	91,1	88,0	88,6	93,8	87,6
2005	78,6	84,3	91,5	82,5	91,8	99,4	67,6	93,1	92,3				
Industrie produisant sur commande													
2004	84,0	88,0	89,6	90,8	89,2	95,2	93,5	95,0	93,8	93,0	92,7	92,1	91,4
2005	94,3	92,7	93,4	91,6	90,0	91,9	89,8	92,5	92,2				
Construction													
2004	86,0	97,0	89,5	91,2	81,9	89,5	93,8	81,0	84,8	83,1	84,4	85,9	87,3
2005	85,9	91,7	80,7	85,6	90,1	89,6	91,3	90,1	86,4				

Indices désaisonnalisés

Après élimination des variations saisonnières

Tendance

Ensemble de l'industrie ; après élimination des variations saisonnières et accidentelles

Industrie et construction :

—

Fabrications métalliques :

- - -

Chimie :

◆

Construction :

●

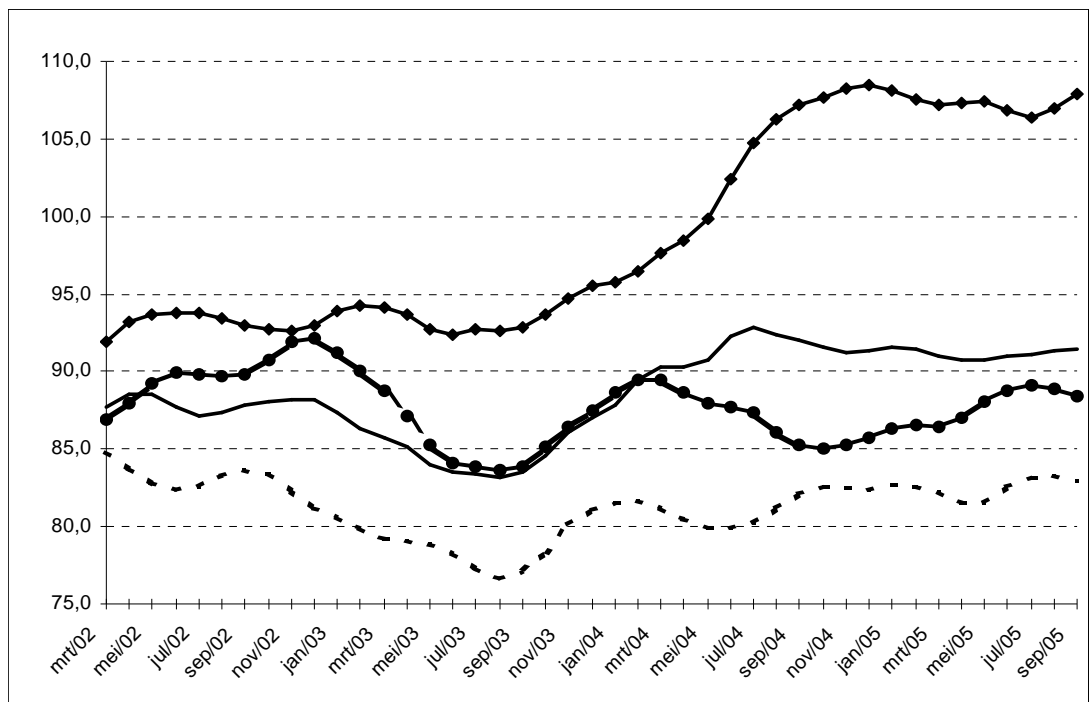

Evolution de la tendance

Comparaison des trois derniers mois avec les trois mois précédents

↗↗ > 2.5%
 ↗ 0.5% à 2.5%
 → -0.5% à 0.5%
 ↘ -2.5% à -0.5%
 ↘↘ < -2.5%

Branches d'activité	Belgique	Flandre	Wallonie	Bruxelles
Industrie et construction produisant sur commande	↗	↗	↘	↘
Industrie produisant sur commande	→	↗	↘↘	↘
Textile et habillement	→	→	↘↘	↘
Textile	↘	↘	↘↘	↘↘
Habillement et fourrures	↗↗	↗↗	↘↘	→
Papier et carton	↗	↗	↘	↘↘
Industrie chimique	→	↗	↘↘	
Métallurgie	↘↘	↘	→	
Fabrications métalliques	↗	↗↗	→	↘↘
Travail des métaux	↘	↘	↘↘	→
Machines et équipements	↗	↗↗	↗	↗
Equipements électriques et électroniques	↘	↘	↗	↘
Matériel de transport	↗	→	↘	
Construction	↗	↗	↗	↗

SPF ECONOMIE, P.M.E., CLASSES MOYENNES ET ENERGIE COMMUNIQUE DE PRESSE

Jeudi 15 décembre 2005

Octobre 2005* : entrées de commandes Industrie : +1,5% ; construction : -0,4%

Comparé aux trois mois précédents, l'indice désaisonnalisé pour la Belgique pour les **entrées de commandes** dans l'industrie produisant sur commande des trois derniers mois a augmenté de 1,5% ; dans la construction, il est resté stable (-0,4%).

La **tendance** des trois derniers mois comparés aux trois mois précédents, montre un statu quo (+0,3%) pour le Royaume. Au niveau régional, les entrées de commandes en Flandre ont augmenté de 1,2%; en Wallonie, on constate une diminution de 0,8%**.

En ce qui concerne les secteurs principaux, l'évolution de la tendance est de -0,5% pour l'industrie chimique, de +0,3% pour les fabrications métalliques et de +0,8% pour la construction.

Prochain communiqué de presse : **12/1/2006**

*

* *

*Reproduction autorisée moyennant indication de la source: **SPF Economie –Direction générale Statistiques***

Plus d'informations sur la conjoncture !

⇒ pour une vue globale de la conjoncture en Belgique et en Europe, consultez le portail conjoncturel (en 4 langues) :
<http://statbel.fgov.be/indicators>

⇒ Tous les renseignements méthodologiques peuvent être obtenus auprès du Service Conjoncture.

⇒ Il est possible d'obtenir des données sur les nouvelles commandes plus détaillées (par sous-secteur, par région) ou traitées de façon plus approfondie (par ex : désaisonnalisées), soit ponctuellement soit en s'abonnant.

⇒ Outre les indices des nouvelles commandes, nous calculons beaucoup d'autres indicateurs : indices des heures travaillées, la production, masse salariale, nombre d'employés, etc.

* *hausse en % au cours des trois derniers mois, jusqu'à octobre 2005 compris, par rapport au trimestre précédent, valeurs corrigées des variations saisonnières*

** les programmes de désaisonnalisation et calcul de tendance considèrent chaque série en soi ; de ce fait, il est possible que l'addition des résultats partiels (des régions ou des types de produits) ne correspond pas avec les résultats globaux.

Service Conjoncture : 02.548.64.82; annelies.pots@statbel.mineco.fgov.be

Centre d'info : 02.277.55.04; info.stat@mineco.fgov.be

<http://statbel.fgov.be>

Nouvelles commandes

Indices bruts

(2000=100)

Indices de volume des entrées de commandes

Indices désaisonnalisés

Après élimination des variations saisonnières

Tendance

Ensemble de l'industrie ; après élimination des variations saisonnières et accidentelles

Industrie et construction :

Fabrications métalliques :

Chimie :

Construction :

	Jan	Fév	Mars	Avril	Mai	Juin	Juil	Août	Sept	Oct	Nov	Déc	Année
Industrie produisant sur commande													
2004	81,8	87,7	100,2	92,8	86,3	102,8	85,6	83,2	100,6	98,2	91,4	90,7	91,8
2005	90,3	90,7	103,0	94,1	87,0	100,4	77,7	83,8	100,6	94,0			
Construction													
2004	79,2	88,8	95,1	92,7	83,7	99,0	71,7	79,2	91,1	88,0	88,6	93,8	87,6
2005	78,6	84,3	91,5	82,5	91,8	99,4	67,6	95,4	97,3	90,0			
Industrie produisant sur commande													
2004	84,1	88,1	89,7	90,7	89,2	95,2	93,4	94,8	93,4	93,4	92,8	92,0	91,4
2005	94,4	92,7	93,2	91,7	90,0	91,8	89,8	93,1	93,4	89,2			
Construction													
2004	86,1	97,1	89,6	91,1	82,0	89,6	93,7	80,8	84,3	83,4	84,4	85,7	87,3
2005	86,0	91,7	80,5	85,8	90,2	89,7	91,6	92,1	90,7	87,6			

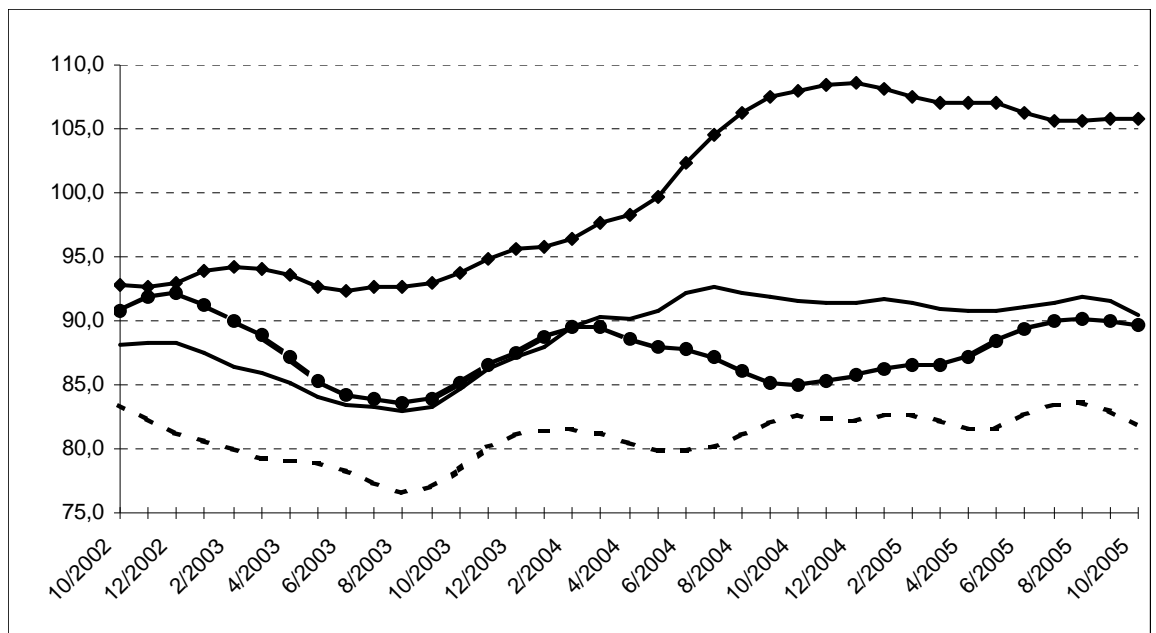

Evolution de la tendance

Comparaison des trois derniers mois avec les trois mois précédents

- ↗↗ > 2.5%
- ↗ 0.5% à 2.5%
- -0.5% à 0.5%
- ↘ -2.5% à -0.5%
- ↘↘ < -2.5%

Branches d'activité	Belgique	Flandre	Wallonie	Bruxelles
Industrie et construction produisant sur commande	→	↗	↘	↗
Industrie produisant sur commande	→	↗	↘↘	↗
Textile et habillement	↘	↘	↘↘	↘↘
Textile	↘↘	↘↘	↘↘	↘
Habillement et fourrures	↗	↗	↘↘	↘↘
Papier et carton	↘	↘	↘	↘
Industrie chimique	↘	→	↘	
Métallurgie	↗↗	→	↗↗	
Fabrications métalliques	→	↗	↘	→
Travail des métaux	↘↘	↘↘	↘↘	↘
Machines et équipements	↗	↗↗	↗↗	↗
Equipements électriques et électroniques	↘	→	↘↘	→
Matériel de transport	↗↗	→	↘↘	
Construction	↗	↗	↗	→



SPF ECONOMIE, P.M.E., CLASSES MOYENNES ET ENERGIE COMMUNIQUE DE PRESSE

Jeudi 12 janvier 2006

Novembre 2005* : entrées de commandes Industrie : +0,7% ; construction : -2,5%

Comparé aux trois mois précédents, l'indice désaisonnalisé pour la Belgique pour les **entrées de commandes** dans l'industrie produisant sur commande des trois derniers mois a augmenté de 0,7% ; dans la construction, la diminution est de 2,5%.

La **tendance** des trois derniers mois comparés aux trois mois précédents, montre un statu quo (+0,0%) pour le Royaume. Au niveau régional, les entrées de commandes en Flandre ont diminué de 1,4%; en Wallonie, on constate une augmentation de 1,9%**.

En ce qui concerne les secteurs principaux, l'évolution de la tendance est de +0,9% pour l'industrie chimique, de -1,6% pour les fabrications métalliques et de -0,6% pour la construction.

Prochain communiqué de presse : **9/2/2006**

*

* *

*Reproduction autorisée moyennant indication de la source: **SPF Economie –Direction générale Statistiques***

Plus d'informations sur la conjoncture !

⇒ pour une vue globale de la conjoncture en Belgique et en Europe, consultez le portail conjoncturel (en 4 langues) :
<http://statbel.fgov.be/indicators>

⇒ Tous les renseignements méthodologiques peuvent être obtenus auprès du service Conjoncture.

⇒ Il est possible d'obtenir des données sur les nouvelles commandes plus détaillées (par sous-secteur, par région) ou traitées de façon plus approfondie (par ex : désaisonnalisées), soit ponctuellement soit en s'abonnant.

⇒ Outre les indices des nouvelles commandes, nous calculons beaucoup d'autres indicateurs : indices des heures travaillées, la production, masse salariale, nombre d'employés, etc.

* *hausse en % au cours des trois derniers mois, jusqu'à novembre 2005 compris, par rapport au trimestre précédent, valeurs corrigées des variations saisonnières*

** les programmes de désaisonnalisation et calcul de tendance considèrent chaque série en soi ; de ce fait, il est possible que l'addition des résultats partiels (des régions ou des types de produits) ne correspond pas avec les résultats globaux.

Conjoncture : 02.548.64.82; annelies.pots@statbel.mineco.fgov.be

Centre d'info : 02.277.55.04; info.stat@mineco.fgov.be

<http://statbel.fgov.be>

Nouvelles commandes

Indices bruts

(2000=100)

Indices de volume des entrées de commandes

Indices désaisonnalisés

Après élimination des variations saisonnières

Tendance

Ensemble de l'industrie ; après élimination des variations saisonnières et accidentelles

Industrie et construction :

Fabrications métalliques :

Chimie :

Construction :

	Jan	Fév	Mars	Avril	Mai	Juin	Juil	Août	Sept	Oct	Nov	Déc	Année
Industrie produisant sur commande													
2004	81,8	87,7	100,2	92,8	86,3	102,8	85,6	83,2	100,6	98,2	91,4	90,7	91,8
2005	90,3	90,7	103,0	94,1	87,0	100,4	77,7	83,8	101,5	94,1	94,4		
Construction													
2004	79,2	88,8	95,1	92,7	83,7	99,0	71,7	79,2	91,1	88,0	88,6	93,8	87,6
2005	78,6	84,3	91,5	82,5	91,8	99,4	67,6	95,4	98,6	89,9	89,6		
Industrie produisant sur commande													
2004	84,1	88,0	89,6	90,7	89,2	95,2	93,5	94,9	93,4	93,6	92,6	91,9	91,4
2005	94,4	92,7	93,2	91,7	90,0	91,8	90,0	93,2	94,2	89,5	93,1		
Construction													
2004	86,0	97,1	89,7	91,0	81,9	89,6	93,5	80,7	84,1	83,3	84,6	85,6	87,3
2005	85,9	91,7	80,5	85,8	90,1	89,8	91,5	92,1	91,7	87,5	87,3		

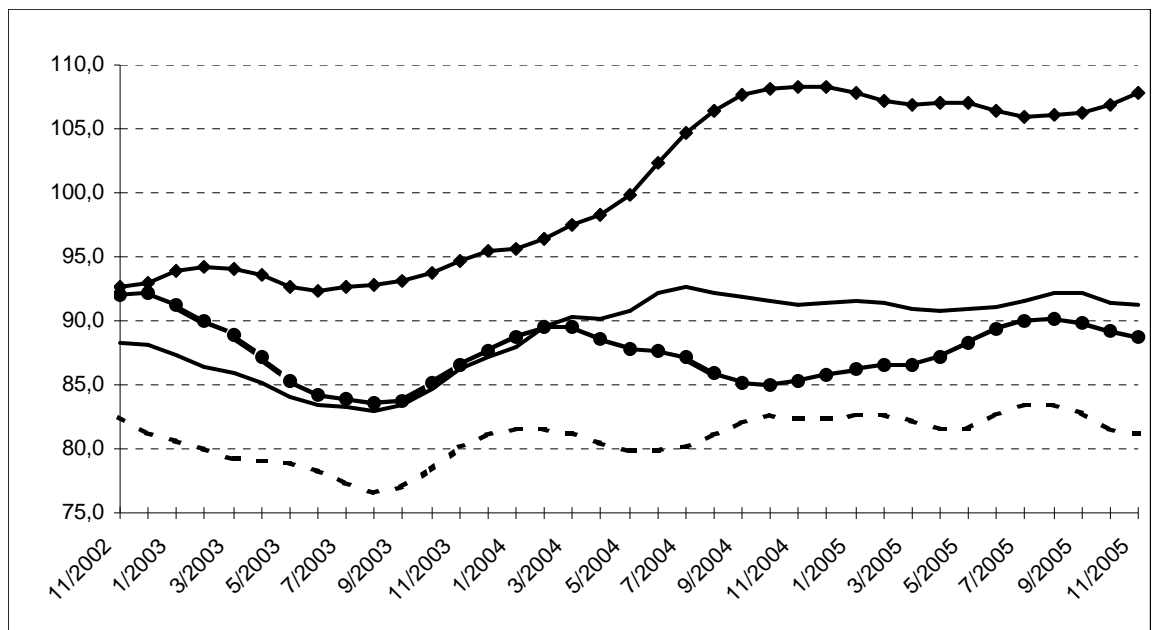

Evolution de la tendance

Comparaison des trois derniers mois avec les trois mois précédents

↗↗ > 2.5%
 ↗ 0.5% à 2.5%
 → -0.5% à 0.5%
 ↘ -2.5% à -0.5%
 ↘↘ < -2.5%

Branches d'activité	Belgique	Flandre	Wallonie	Bruxelles
Industrie et construction produisant sur commande	→	↘	↗	↗
Industrie produisant sur commande	↗	→	→	↗
Textile et habillement	→	→	↘↘	↘↘
Textile	↘	↘	↘↘	↘↘
Habillement et fourrures	↗↗	↗	↘↘	↘↘
Papier et carton	↘↘	↘↘	→	↗
Industrie chimique	↗	→	↗↗	
Métallurgie	↗↗	↗↗	↗↗	
Fabrications métalliques	↘	↘↘	↗	↗
Travail des métaux	↘	→	↘	↗
Machines et équipements	↗↗	↗↗	↗↗	↗
Equipements électriques et électroniques	→	↘	↘	↗↗
Matériel de transport	↘	↘	↗↗	
Construction	↘	→	→	↗

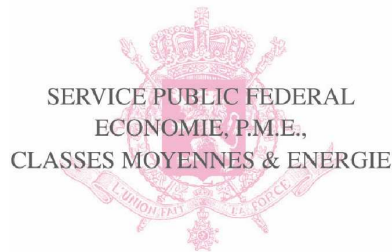

SERVICE PUBLIC FEDERAL
ECONOMIE, P.M.E.,
CLASSES MOYENNES & ENERGIE

**SPF ECONOMIE, P.M.E., CLASSES MOYENNES ET ENERGIE
DIRECTION GENERALE STATISTIQUE ET INFORMATION ECONOMIQUE
COMMUNIQUE DE PRESSE**

Mardi 14 février 2006

**Décembre 2005* : entrées de commandes
Industrie : +2,3% ; construction : -4,7%**

Comparé aux trois mois précédents, l'indice désaisonnalisé pour la Belgique pour les **entrées de commandes** dans l'industrie produisant sur commande des trois derniers mois a augmenté de 2,3% ; dans la construction, la diminution est de 4,7%.

La **tendance** des trois derniers mois comparés aux trois mois précédents, montre une hausse (+1,5%) pour le Royaume. Au niveau régional, les entrées de commandes en Flandre ont diminué de 1,2%; en Wallonie, on constate une augmentation de 2,9%**.

En ce qui concerne les secteurs principaux, l'évolution de la tendance est de +0,4% pour l'industrie chimique, de -0,1% pour les fabrications métalliques et de -1,3% pour la construction.

Prochain communiqué de presse : **9/3/2006**

*

* *

*Reproduction autorisée moyennant indication de la source: **SPF Economie –Direction générale Statistiques***

Plus d'informations sur la conjoncture !

⇒ pour une vue globale de la conjoncture en Belgique et en Europe, consultez le portail conjoncturel (en 4 langues) : <http://statbel.fgov.be/indicators>

⇒ Tous les renseignements méthodologiques peuvent être obtenus auprès de l'Unité Conjoncture.

⇒ Il est possible d'obtenir des données sur les nouvelles commandes plus détaillées (par sous-secteur, par région) ou traitées de façon plus approfondie (par ex : désaisonnalisées), soit ponctuellement soit en s'abonnant.

⇒ Outre les indices des nouvelles commandes, nous calculons beaucoup d'autres indicateurs : indices des heures travaillées, la production, masse salariale, nombre d'employés, etc.

* *hausse en % au cours des trois derniers mois, jusqu'à décembre 2005 compris, par rapport au trimestre précédent, valeurs corrigées des variations saisonnières*

** les programmes de désaisonnalisation et calcul de tendance considèrent chaque série en soi ; de ce fait, il est possible que l'addition des résultats partiels (des régions ou des types de produits) ne correspond pas avec les résultats globaux.

L'Unité Conjoncture : 02.548.64.82; annelies.pots@statbel.mineco.fgov.be

Centre d'info : 02.277.55.04; info.stat@mineco.fgov.be

<http://statbel.fgov.be>

Nouvelles commandes

Indices bruts

(2000=100)

Indices de volume des entrées de commandes

Indices désaisonnalisés

Après élimination des variations saisonnières

Tendance

Ensemble de l'industrie ; après élimination des variations saisonnières et accidentelles

Industrie et construction :

Fabrications métalliques :

Chimie :

Construction :

	Jan	Fév	Mars	Avril	Mai	Juin	Juil	Août	Sept	Oct	Nov	Déc	Année
Industrie produisant sur commande													
2004	81,8	87,7	100,2	92,8	86,3	102,8	85,6	83,2	100,6	98,2	91,4	90,7	91,8
2005	90,3	90,7	103,0	94,1	87,0	100,4	77,7	83,8	101,5	94,7	97,5	96,1	93,0
Construction													
2004	79,2	88,8	95,1	92,7	83,7	99,0	71,7	79,2	91,1	88,0	88,6	93,8	87,6
2005	78,6	84,3	91,5	82,5	91,8	99,4	67,6	95,4	98,6	89,2	87,6	94,4	88,4
Industrie produisant sur commande													
2004	83,9	88,0	89,6	90,6	89,3	95,2	93,5	95,2	93,7	93,9	92,6	91,6	91,4
2005	94,3	92,5	93,1	91,6	90,1	91,8	90,2	93,5	94,5	90,4	96,1	97,9	93,0
Construction													
2004	85,9	97,1	89,7	90,9	81,8	89,6	93,3	80,7	84,1	83,3	84,8	85,4	87,2
2005	86,0	91,7	80,5	85,7	90,1	89,8	91,5	92,0	91,6	86,9	85,8	89,5	88,4

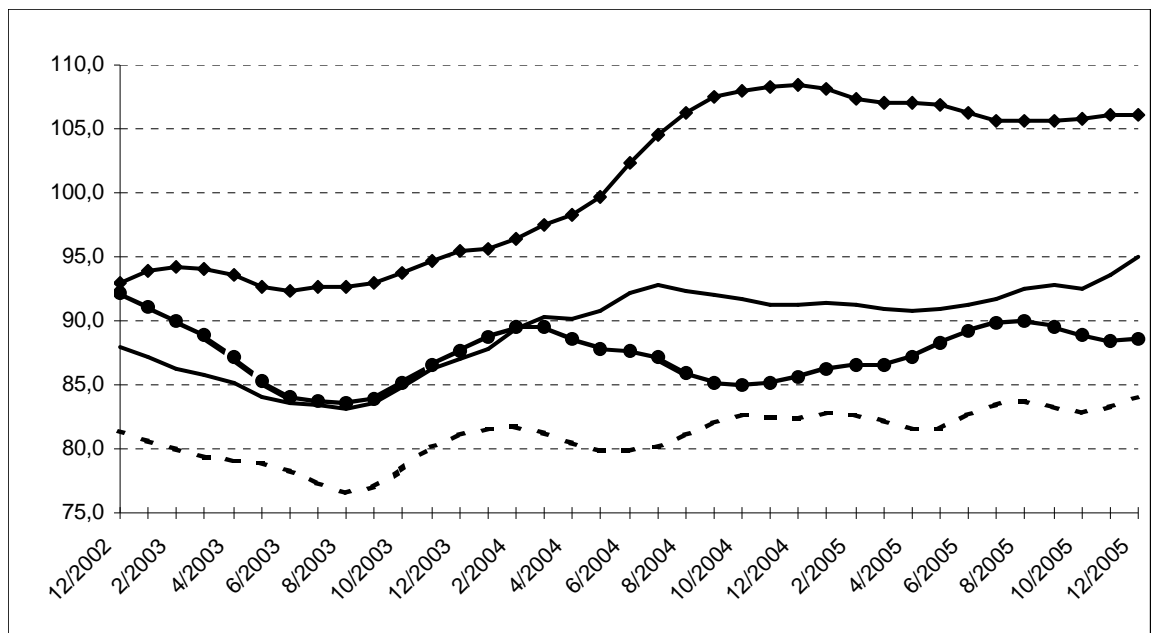

Evolution de la tendance

Comparaison des trois derniers mois avec les trois mois précédents

↗↗ > 2.5%
 ↗ 0.5% à 2.5%
 → -0.5% à 0.5%
 ↘ -2.5% à -0.5%
 ↘↘ < -2.5%

Branches d'activité	Belgique	Flandre	Wallonie	Bruxelles
Industrie et construction produisant sur commande	↗	↘	↗↗	↗
Industrie produisant sur commande	↗↗	↗	↗↗	↘
Textile et habillement	→	→	↘	↘↘
Textile	↗	↗	↘	↘↘
Habillement et fourrures	↗↗	↗	↗	↘↘
Papier et carton	↘↘	↘↘	↗	↘↘
Industrie chimique	→	→	↗↗	
Métallurgie	↗↗	↗↗	↗↗	
Fabrications métalliques	→	↘↘	→	↗
Travail des métaux	→	→	↘	→
Machines et équipements	↗	↗↗	↗	↗↗
Equipements électriques et électroniques	↗	↘	↗↗	→
Matériel de transport	↗↗	↘	↘↘	
Construction	↘	→	→	↘↘



SPF ECONOMIE, P.M.E., CLASSES MOYENNES ET ENERGIE
DIRECTION GENERALE STATISTIQUE ET INFORMATION ECONOMIQUE
COMMUNIQUE DE PRESSE

Vendredi 10 mars 2006

Janvier 2006* : entrées de commandes
Industrie : +6,0% ; construction : +0,2%

Comparé aux trois mois précédents, l'indice désaisonnalisé pour la Belgique pour les **entrées de commandes** dans l'industrie produisant sur commande des trois derniers mois a augmenté de 6,0% ; dans la construction, il est resté stable (+0,2%).

La **tendance** des trois derniers mois comparés aux trois mois précédents, montre une forte hausse (+3,5%) pour le Royaume. Au niveau régional, les entrées de commandes en Flandre ont augmenté de 2,5%; en Wallonie, on constate une augmentation de 3,4%**.

En ce qui concerne les secteurs principaux, l'évolution de la tendance est de +2,4% pour l'industrie chimique, de +2,3% pour les fabrications métalliques et de +0,5% pour la construction.

Prochain communiqué de presse : **13/4/2006**

*

* *

*Reproduction autorisée moyennant indication de la source: **SPF Economie –Direction générale Statistiques***

Plus d'informations sur la conjoncture !

⇒ pour une vue globale de la conjoncture en Belgique et en Europe, consultez le portail conjoncturel (en 4 langues) :
<http://statbel.fgov.be/indicators>

⇒ Tous les renseignements méthodologiques peuvent être obtenus auprès de l'Unité Conjoncture.

⇒ Il est possible d'obtenir des données sur les nouvelles commandes plus détaillées (par sous-secteur, par région) ou traitées de façon plus approfondie (par ex : désaisonnalisées), soit ponctuellement soit en s'abonnant.

⇒ Outre les indices des nouvelles commandes, nous calculons beaucoup d'autres indicateurs : indices des heures travaillées, la production, masse salariale, nombre d'employés, etc.

* *hausse en % au cours des trois derniers mois, jusqu'à janvier 2006 compris, par rapport au trimestre précédent, valeurs corrigées des variations saisonnières*

** les programmes de désaisonnalisation et calcul de tendance considèrent chaque série en soi ; de ce fait, il est possible que l'addition des résultats partiels (des régions ou des types de produits) ne corresponde pas avec les résultats globaux.

L'Unité Conjoncture : 02.548.64.82; annelies.pots@statbel.mineco.fgov.be

Centre d'info : 02.277.55.04; info.stat@mineco.fgov.be

<http://statbel.fgov.be>

Nouvelles commandes

Indices bruts

(2000=100)

Indices de volume des entrées de commandes

	Jan	Fév	Mars	Avril	Mai	Juin	Juil	Août	Sept	Oct	Nov	Déc	Année
Industrie produisant sur commande													
2005	90,3	90,7	103,0	94,1	87,0	100,4	77,7	83,8	101,5	94,7	97,5	96,0	93,0
2006	97,1												
Construction													
2005	78,6	84,3	91,5	82,5	91,8	99,4	67,6	95,4	98,6	89,2	89,1	96,6	88,7
2006	85,2												
Industrie produisant sur commande													
2005	93,8	92,4	93,0	91,5	90,0	91,9	90,2	93,5	94,6	90,6	96,4	98,2	93,0
2006	100,8												
Construction													
2005	85,7	91,7	80,4	85,7	90,0	89,9	91,6	92,1	91,7	87,0	87,4	91,6	88,7
2006	92,3												

Indices désaisonnalisés

Après élimination des variations saisonnières

Tendance

Ensemble de l'industrie ; après élimination des variations saisonnières et accidentelles

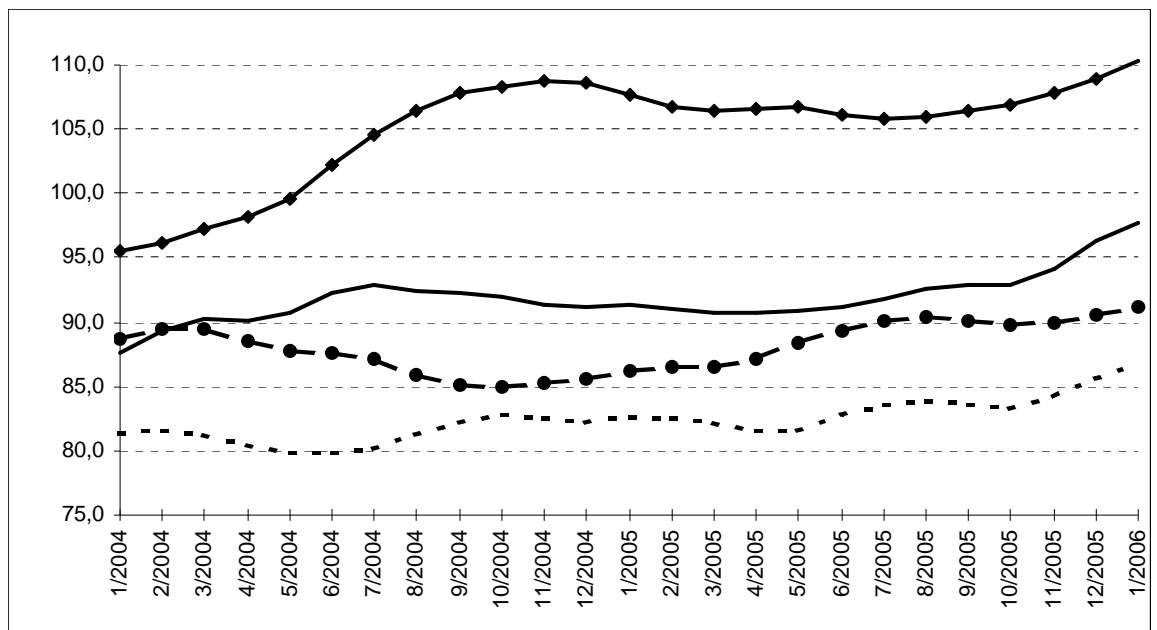

Industrie et construction :

Fabrications métalliques :

Chimie :

Construction :

Evolution de la tendance

Comparaison des trois derniers mois avec les trois mois précédents

- ↗↗ > 2.5%
- ↗ 0.5% à 2.5%
- -0.5% à 0.5%
- ↘ -2.5% à -0.5%
- ↘↘ < -2.5%

Branches d'activité	Belgique	Flandre	Wallonie	Bruxelles
Industrie et construction produisant sur commande	↗↗	↗↗	↗↗	↘↘
Industrie produisant sur commande	↗↗	↗↗	↗↗	↘↘
Textile et habillement	→	↗	↘	↘↘
Textile	↗	↗	↘	↘↘
Habillement et fourrures	↗	↗	↘↘	↘↘
Papier et carton	↘	↘	↗	↘↘
Industrie chimique	↗	↗	↗↗	
Métallurgie	↗↗	↗↗	↗↗	
Fabrications métalliques	↗	↗	↘	↘↘
Travail des métaux	↗↗	↗↗	↘	→
Machines et équipements	↗	↗	→	↘
Equipements électriques et électroniques	↗↗	↗↗	↗	↘
Matériel de transport	↗	↗	↘↘	
Construction	→	↗	→	↘↘



SPF ECONOMIE, P.M.E., CLASSES MOYENNES ET ENERGIE
DIRECTION GENERALE STATISTIQUE ET INFORMATION ECONOMIQUE
COMMUNIQUE DE PRESSE

Jeudi 13 avril 2006

Février 2006* : entrées de commandes
Industrie : +5,9% ; construction : +5,0%

Comparé aux trois mois précédents, l'indice désaisonnalisé pour la Belgique pour les **entrées de commandes** dans l'industrie produisant sur commande des trois derniers mois a augmenté de 5,9% ; dans la construction, l'augmentation est de 5,0%.

La **tendance** des trois derniers mois comparés aux trois mois précédents, montre une forte hausse (+4,1%) pour le Royaume. Au niveau régional, les entrées de commandes en Flandre ont augmenté de 3,7%; en Wallonie, on constate une augmentation de 1,6%**.

En ce qui concerne les secteurs principaux, l'évolution de la tendance est de +2,3% pour l'industrie chimique, de +3,0% pour les fabrications métalliques et de +1,8% pour la construction.

Prochain communiqué de presse : **11/5/2006**

*

* *

*Reproduction autorisée moyennant indication de la source: **SPF Economie –Direction générale Statistiques***

Plus d'informations sur la conjoncture !

⇒ pour une vue globale de la conjoncture en Belgique et en Europe, consultez le portail conjoncturel (en 4 langues) :
<http://statbel.fgov.be/indicators>

⇒ Tous les renseignements méthodologiques peuvent être obtenus auprès de l'Unité Conjoncture.

⇒ Il est possible d'obtenir des données sur les nouvelles commandes plus détaillées (par sous-secteur, par région) ou traitées de façon plus approfondie (par ex : désaisonnalisées), soit ponctuellement soit en s'abonnant.

⇒ Outre les indices des nouvelles commandes, nous calculons beaucoup d'autres indicateurs : indices des heures travaillées, la production, masse salariale, nombre d'employés, etc.

* *hausse en % au cours des trois derniers mois, jusqu'à février 2006 compris, par rapport au trimestre précédent, valeurs corrigées des variations saisonnières*

** les programmes de désaisonnalisation et calcul de tendance considèrent chaque série en soi ; de ce fait, il est possible que l'addition des résultats partiels (des régions ou des types de produits) ne corresponde pas avec les résultats globaux.

L'Unité Conjoncture : 02.548.64.82; annelies.pots@statbel.mineco.fgov.be

Centre d'info : 02.277.55.04; info.stat@mineco.fgov.be

<http://statbel.fgov.be>

Nouvelles commandes

Indices bruts

(2000=100)

Indices de volume des entrées de commandes

	Jan	Fév	Mars	Avril	Mai	Juin	Juil	Août	Sept	Oct	Nov	Déc	Année
Industrie produisant sur commande													
2005	90,3	90,7	103,0	94,1	87,0	100,4	77,7	83,8	101,5	94,7	97,5	94,5	92,9
2006	98,8	97,0											
Construction													
2005	78,6	84,3	91,5	82,5	91,8	99,4	67,6	95,4	98,6	89,2	89,1	99,0	88,9
2006	85,1	86,8											
Industrie produisant sur commande													
2005	93,4	92,6	93,0	91,6	89,9	91,9	90,2	93,5	94,7	90,5	96,4	97,0	92,9
2006	102,1	99,0											
Construction													
2005	85,8	91,4	80,4	85,7	90,1	89,9	91,6	92,1	91,7	87,2	87,6	93,7	88,9
2006	92,4	93,9											

Indices désaisonnalisés

Après élimination des variations saisonnières

Tendance

Ensemble de l'industrie ; après élimination des variations saisonnières et accidentelles

Industrie et construction :

—

Fabrications métalliques :

- - - - -

Chimie :

◆

Construction :

●

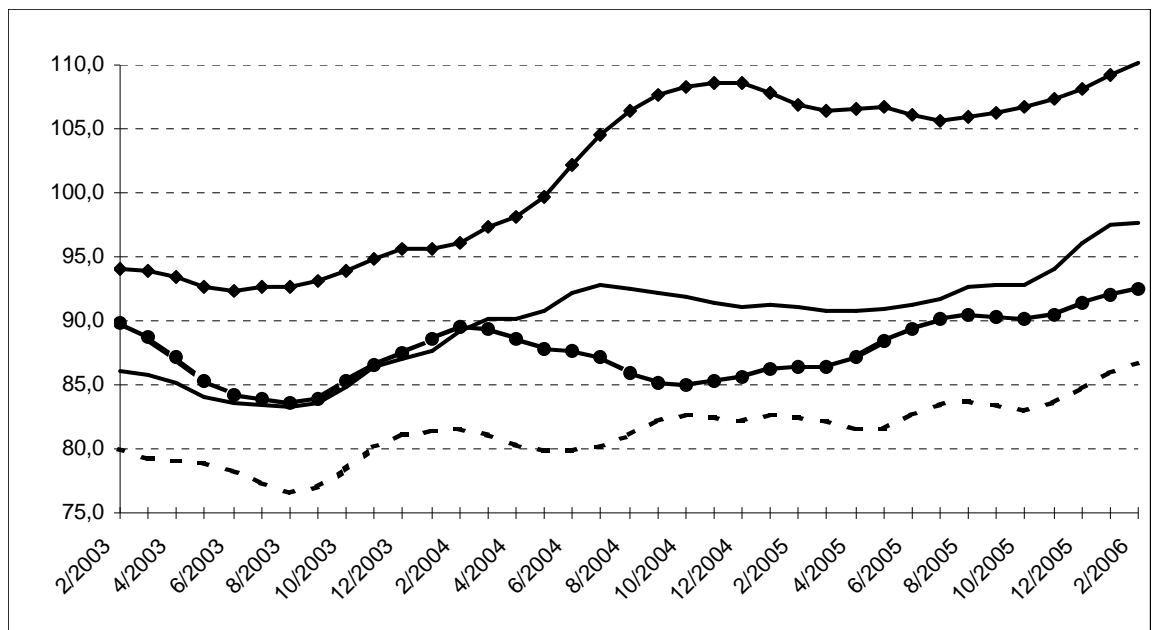

Evolution de la tendance

Comparaison des trois derniers mois avec les trois mois précédents

- ↗↗ > 2.5%
- ↗ 0.5% à 2.5%
- -0.5% à 0.5%
- ↘ -2.5% à -0.5%
- ↘↘ < -2.5%

Branches d'activité	Belgique	Flandre	Wallonie	Bruxelles
Industrie et construction produisant sur commande	↗↗	↗↗	↗	↗
Industrie produisant sur commande	↗↗	↗↗	↗	↗↗
Textile et habillement	↘	↗	↗↗	↘↘
Textile	↗	↗	↗	↘↘
Habillement et fourrures	↗↗	↗	↗↗	↘↘
Papier et carton	↘	↘	↘	↘↘
Industrie chimique	↗	↗	↗↗	
Métallurgie	↗↗	↗	↗↗	
Fabrications métalliques	↗↗	↗↗	↘	↘
Travail des métaux	↗↗	↗↗	↘	↘
Machines et équipements	↗	↗	→	↘↘
Equipements électriques et électroniques	↗↗	↗↗	↗↗	→
Matériel de transport	↗	↗	↘↘	
Construction	↗	↗	↗	↘↘



SPF ECONOMIE, P.M.E., CLASSES MOYENNES ET ENERGIE
DIRECTION GENERALE STATISTIQUE ET INFORMATION ECONOMIQUE
COMMUNIQUE DE PRESSE

Jeudi 11 mai 2006

Mars 2006* : entrées de commandes
Industrie : +6,4% ; construction : +3,6%

Comparé aux trois mois précédents, l'indice désaisonnalisé pour la Belgique pour les **entrées de commandes** dans l'industrie produisant sur commande des trois derniers mois a augmenté de 6,4% ; dans la construction, l'augmentation est de 3,6%.

La **tendance** des trois derniers mois comparés aux trois mois précédents, montre une forte hausse (+4,4%) pour le Royaume. Au niveau régional, les entrées de commandes en Flandre ont augmenté de 4,5%; en Wallonie, on constate une augmentation de 3,6%**.

En ce qui concerne les secteurs principaux, l'évolution de la tendance est de +4,9% pour l'industrie chimique, de +2,7% pour les fabrications métalliques et de +2,2% pour la construction.

Prochain communiqué de presse : **8/6/2006**

*

* *

*Reproduction autorisée moyennant indication de la source: **SPF Economie –Direction générale Statistiques***

Plus d'informations sur la conjoncture !

⇒ pour une vue globale de la conjoncture en Belgique et en Europe, consultez le portail conjoncturel (en 4 langues) :
<http://statbel.fgov.be/indicators>

⇒ Tous les renseignements méthodologiques peuvent être obtenus auprès de l'Unité Conjoncture.

⇒ Il est possible d'obtenir des données sur les nouvelles commandes plus détaillées (par sous-secteur, par région) ou traitées de façon plus approfondie (par ex : désaisonnalisées), soit ponctuellement soit en s'abonnant.

⇒ Outre les indices des nouvelles commandes, nous calculons beaucoup d'autres indicateurs : indices des heures travaillées, la production, masse salariale, nombre d'employés, etc.

* *hausse en % au cours des trois derniers mois, jusqu'à mars 2006 compris, par rapport au trimestre précédent, valeurs corrigées des variations saisonnières*

** les programmes de désaisonnalisation et calcul de tendance considèrent chaque série en soi ; de ce fait, il est possible que l'addition des résultats partiels (des régions ou des types de produits) ne corresponde pas avec les résultats globaux.

L'Unité Conjoncture : 02.548.64.82; annelies.pots@statbel.mineco.fgov.be

Centre d'info : 02.277.55.04; info.stat@mineco.fgov.be

<http://statbel.fgov.be>

Nouvelles commandes

Indices bruts (2000=100)

Indices de volume des entrées de commandes

Indices désaisonnalisés

Après élimination des variations saisonnières

Tendance

Ensemble de l'industrie ; après élimination des variations saisonnières et accidentelles

Industrie et construction :

Fabrications métalliques :

Chimie :

Construction :

	Jan	Fév	Mars	Avril	Mai	Juin	Juil	Août	Sept	Oct	Nov	Déc	Année
Industrie produisant sur commande													
2005	90,3	90,7	103,0	94,1	87,0	100,4	77,7	83,8	101,5	94,7	97,5	94,5	92,9
2006	97,2	102,4	110,4										
Construction													
2005	78,6	84,3	91,5	82,5	91,8	99,4	67,6	95,4	98,6	89,2	89,1	99,0	88,9
2006	84,6	85,6	101,0										
Industrie produisant sur commande													
2005	93,7	91,6	93,2	91,7	90,0	92,0	90,2	93,5	94,7	90,5	96,3	96,9	92,9
2006	100,7	103,3	97,9										
Construction													
2005	86,0	91,6	80,4	85,7	90,1	89,8	91,6	92,1	91,6	87,1	87,5	93,6	88,9
2006	92,0	92,9	93,0										

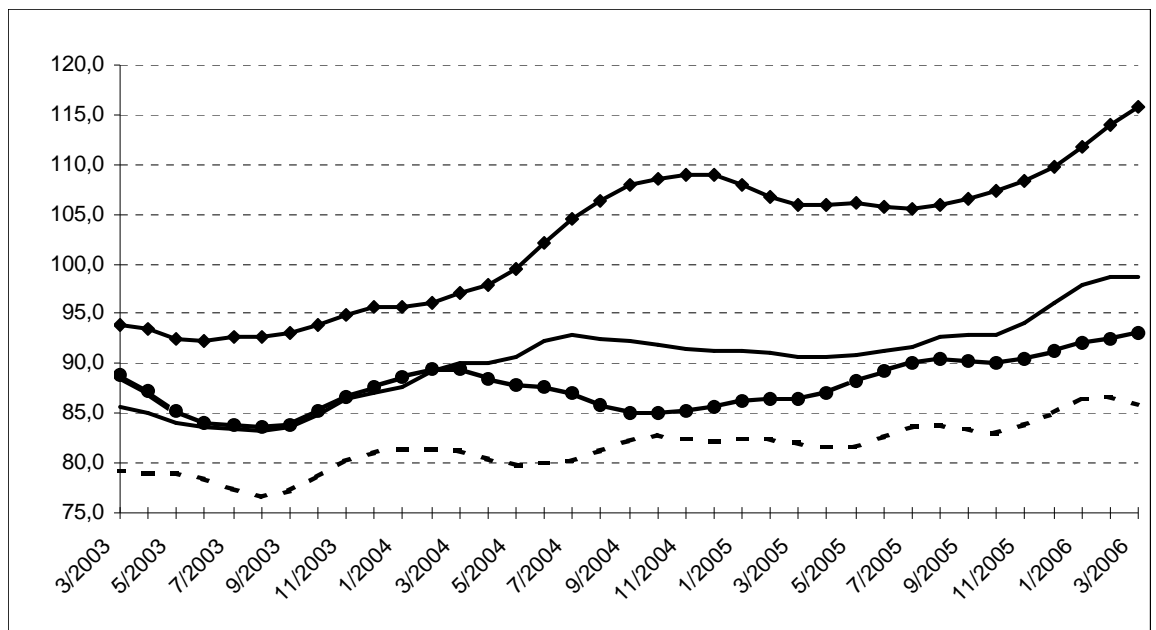

Evolution de la tendance

Comparaison des trois derniers mois avec les trois mois précédents

- ↗↗ > 2.5%
- ↗ 0.5% à 2.5%
- -0.5% à 0.5%
- ↘ -2.5% à -0.5%
- ↘↘ < -2.5%

Branches d'activité	Belgique	Flandre	Wallonie	Bruxelles
Industrie et construction produisant sur commande	↗↗	↗↗	↗↗	↗↗
Industrie produisant sur commande	↗↗	↗↗	↗↗	↗↗
Textile et habillement	↘	↗	↗↗	↘↘
Textile	↗	→	↗	↘↘
Habillement et fourrures	↗↗	↗↗	↗↗	↘↘
Papier et carton	↘	↗	→	↘↘
Industrie chimique	↗↗	↗↗	↗↗	
Métallurgie	↗↗	↗	↗↗	
Fabrications métalliques	↗↗	↗↗	↘↘	→
Travail des métaux	↗	↗	↗	↗
Machines et équipements	↗	↗	→	↗
Equipements électriques et électroniques	→	↗	→	→
Matériel de transport	↗↗	↗	↘↘	
Construction	↗	↗	↗↗	↘↘

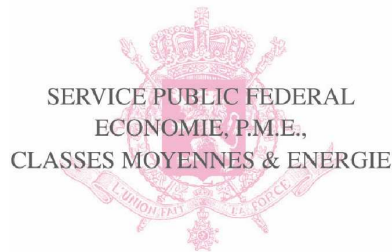

SERVICE PUBLIC FEDERAL
ECONOMIE, P.M.E.,
CLASSES MOYENNES & ENERGIE

**SPF ECONOMIE, P.M.E., CLASSES MOYENNES ET ENERGIE
DIRECTION GENERALE STATISTIQUE ET INFORMATION ECONOMIQUE
COMMUNIQUE DE PRESSE**

Jeudi 8 juin 2006

**Avril 2006* : entrées de commandes
Industrie : +3,2% ; construction : +3,0%**

Comparé aux trois mois précédents, l'indice désaisonnalisé pour la Belgique pour les **entrées de commandes** dans l'industrie produisant sur commande des trois derniers mois a augmenté de 3,2% ; dans la construction, l'augmentation est de 3,0%.

La **tendance** des trois derniers mois comparés aux trois mois précédents, montre une forte hausse (+3,4%) pour le Royaume. Au niveau régional, les entrées de commandes en Flandre ont augmenté de 3,1%; en Wallonie, on constate une augmentation de 2,9%**.

En ce qui concerne les secteurs principaux, l'évolution de la tendance est de +2,6% pour l'industrie chimique, de +1,9% pour les fabrications métalliques et de +2,6% pour la construction.

Prochain communiqué de presse : **6/7/2006**

*

* *

*Reproduction autorisée moyennant indication de la source: **SPF Economie –Direction générale Statistiques***

Plus d'informations sur la conjoncture !

⇒ pour une vue globale de la conjoncture en Belgique et en Europe, consultez le portail conjoncturel (en 4 langues) : <http://statbel.fgov.be/indicators>

⇒ Tous les renseignements méthodologiques peuvent être obtenus auprès de l'Unité Conjoncture.

⇒ Il est possible d'obtenir des données sur les nouvelles commandes plus détaillées (par sous-secteur, par région) ou traitées de façon plus approfondie (par ex : désaisonnalisées), soit ponctuellement soit en s'abonnant.

⇒ Outre les indices des nouvelles commandes, nous calculons beaucoup d'autres indicateurs : indices des heures travaillées, la production, masse salariale, nombre d'employés, etc.

** hausse en % au cours des trois derniers mois, jusqu'à avril 2006 compris, par rapport au trimestre précédent, valeurs corrigées des variations saisonnières*

*** les programmes de désaisonnalisation et calcul de tendance considèrent chaque série en soi ; de ce fait, il est possible que l'addition des résultats partiels (des régions ou des types de produits) ne corresponde pas avec les résultats globaux.*

L'Unité Conjoncture : 02.548.64.82; annelies.pots@statbel.mineco.fgov.be

Centre d'info : 02.277.55.04; info.stat@mineco.fgov.be

<http://statbel.fgov.be>

Nouvelles commandes

Indices bruts

(2000=100)

Indices de volume des entrées de commandes

Indices désaisonnalisés

Après élimination des variations saisonnières

Tendance

Ensemble de l'industrie ; après élimination des variations saisonnières et accidentelles

Industrie et construction :

Fabrications métalliques :

Chimie :

Construction :

	Jan	Fév	Mars	Avril	Mai	Juin	Juil	Août	Sept	Oct	Nov	Déc	Année
Industrie produisant sur commande													
2005	90,3	90,7	103,0	94,1	87,0	100,4	77,7	83,8	101,5	94,7	97,5	94,5	92,9
2006	97,2	102,4	116,6	94,1									
Construction													
2005	78,6	84,3	91,5	82,5	91,8	99,4	67,6	95,4	98,6	89,2	89,1	99,0	88,9
2006	84,6	86,3	96,1	97,6									
Industrie produisant sur commande													
2005	93,6	91,7	92,7	91,9	90,2	91,9	90,3	93,6	94,7	90,7	96,4	96,9	92,9
2006	100,8	103,4	102,4	97,6									
Construction													
2005	86,1	91,6	80,9	85,3	89,8	90,0	91,3	92,0	91,8	86,9	87,5	93,8	88,9
2006	92,0	93,7	89,0	98,7									

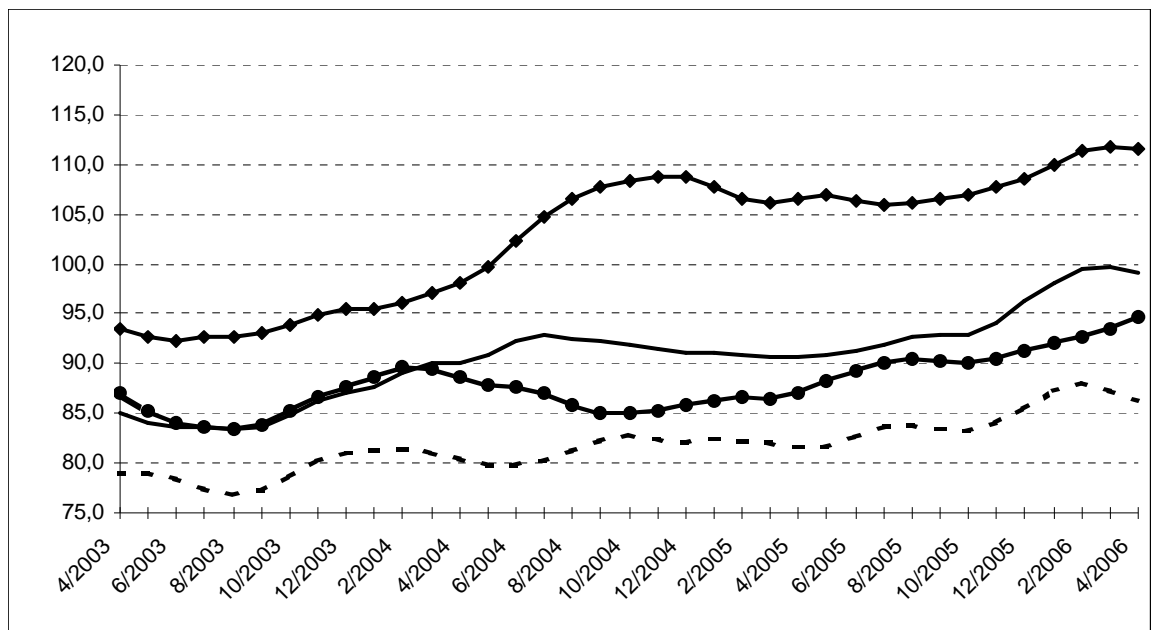

Evolution de la tendance

Comparaison des trois derniers mois avec les trois mois précédents

- ↗↗ > 2.5%
- ↗ 0.5% à 2.5%
- -0.5% à 0.5%
- ↘ -2.5% à -0.5%
- ↘↘ < -2.5%

Branches d'activité	Belgique	Flandre	Wallonie	Bruxelles
Industrie et construction produisant sur commande	↗↗	↗↗	↗↗	↗↗
Industrie produisant sur commande	↗↗	↗	↗↗	↗↗
Textile et habillement	→	→	↗↗	↘↘
Textile	→	→	↗↗	↘
Habillement et fourrures	↗↗	↗	↗↗	↘↘
Papier et carton	→	↗	↘↘	↘↘
Industrie chimique	↗↗	↗	↗↗	
Métallurgie	↗↗	↗	↗↗	
Fabrications métalliques	↗	↗↗	↘	↘↘
Travail des métaux	↗	↗	→	→
Machines et équipements	↗↗	↗	↘	↗
Equipements électriques et électroniques	↗	↗	↗	↘
Matériel de transport	↗	↗	↘↘	
Construction	↗↗	↗	↗↗	↗↗

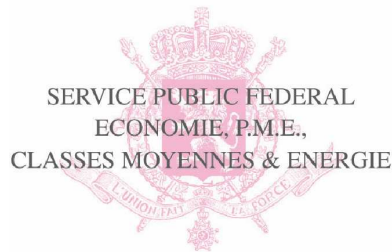

SERVICE PUBLIC FEDERAL
ECONOMIE, P.M.E.,
CLASSES MOYENNES & ENERGIE

**SPF ECONOMIE, P.M.E., CLASSES MOYENNES ET ENERGIE
DIRECTION GENERALE STATISTIQUE ET INFORMATION ECONOMIQUE
COMMUNIQUE DE PRESSE**

Jeudi 10 août 2006

**Juin 2006* : entrées de commandes
Industrie : +2,3% ; construction : +3,6%**

Comparé aux trois mois précédents, l'indice désaisonnalisé pour la Belgique pour les **entrées de commandes** dans l'industrie produisant sur commande des trois derniers mois a augmenté de 2,3% ; dans la construction, l'augmentation est de 3,6%.

La **tendance** des trois derniers mois comparés aux trois mois précédents, montre une forte hausse (+3,2%) pour le Royaume. Au niveau régional, les entrées de commandes en Flandre ont augmenté de 0,9%; en Wallonie, on constate une augmentation de 1,9%**.

En ce qui concerne les secteurs principaux, l'évolution de la tendance est de +2,9% pour l'industrie chimique, de +1,1% pour les fabrications métalliques et de +1,3% pour la construction.

Prochain communiqué de presse : **13/9/2006**

*

* *

*Reproduction autorisée moyennant indication de la source: **SPF Economie –Direction générale Statistiques***

Plus d'informations sur la conjoncture !

⇒ pour une vue globale de la conjoncture en Belgique et en Europe, consultez le portail conjoncturel (en 4 langues) :
<http://statbel.fgov.be/indicators>

⇒ Tous les renseignements méthodologiques peuvent être obtenus auprès de l'Unité Conjoncture.

⇒ Il est possible d'obtenir des données sur les nouvelles commandes plus détaillées (par sous-secteur, par région) ou traitées de façon plus approfondie (par ex : désaisonnalisées), soit ponctuellement soit en s'abonnant.

⇒ Outre les indices des nouvelles commandes, nous calculons beaucoup d'autres indicateurs : indices des heures travaillées, la production, masse salariale, nombre d'employés, etc.

* *hausse en % au cours des trois derniers mois, jusqu'à juin 2006 compris, par rapport au trimestre précédent, valeurs corrigées des variations saisonnières*

** les programmes de désaisonnalisation et calcul de tendance considèrent chaque série en soi ; de ce fait, il est possible que l'addition des résultats partiels (des régions ou des types de produits) ne corresponde pas avec les résultats globaux.

L'Unité Conjoncture : 02.548.64.82; annelies.pots@statbel.mineco.fgov.be

Centre d'info : 02.277.55.04; info.stat@mineco.fgov.be

<http://statbel.fgov.be>

Nouvelles commandes

Indices bruts

(2000=100)

Indices de volume des entrées de commandes

Indices désaisonnalisés

Après élimination des variations saisonnières

Tendance

Ensemble de l'industrie ; après élimination des variations saisonnières et accidentelles

Industrie et construction :

Fabrications métalliques :

Chimie :

Construction :

	Jan	Fév	Mars	Avril	Mai	Juin	Juil	Août	Sept	Oct	Nov	Déc	Année
Industrie produisant sur commande													
2005	90,3	90,7	103,0	94,1	87,0	100,4	77,7	83,8	101,5	94,7	97,5	94,5	92,9
2006	97,2	102,4	121,9	102,6	110,9	111,7							
Construction													
2005	78,6	84,3	91,5	82,5	91,8	99,4	67,6	95,4	98,6	89,2	89,1	99,0	88,9
2006	84,6	86,3	96,0	97,5	95,2	106,3							
Industrie produisant sur commande													
2005	94,0	92,2	92,6	91,2	89,5	92,0	90,1	93,5	94,8	90,8	96,5	97,3	92,9
2006	101,3	104,0	106,8	105,7	109,0	104,5							
Construction													
2005	86,0	91,5	80,8	85,2	90,0	90,1	91,4	92,2	91,8	86,9	87,5	93,7	88,9
2006	91,8	93,5	88,7	98,4	92,1	93,6							

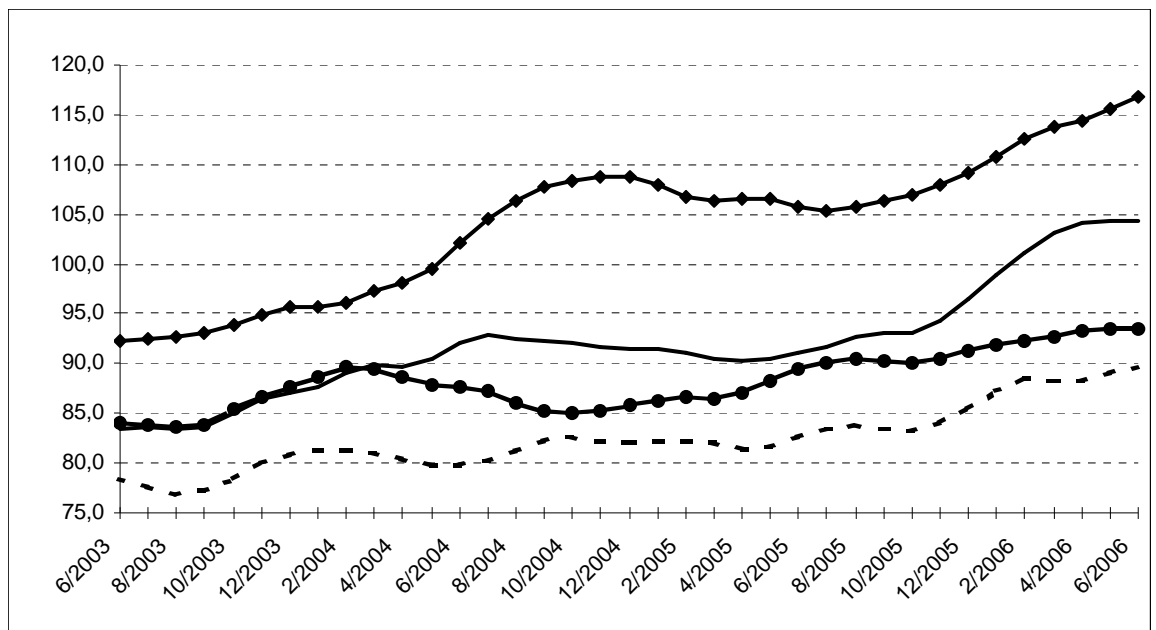

Evolution de la tendance

Comparaison des trois derniers mois avec les trois mois précédents

- ↗↗ > 2.5%
- ↗ 0.5% à 2.5%
- -0.5% à 0.5%
- ↘ -2.5% à -0.5%
- ↘↘ < -2.5%

Branches d'activité	Belgique	Flandre	Wallonie	Bruxelles
Industrie et construction produisant sur commande	↗↗	↗	↗	→
Industrie produisant sur commande	↗↗	↗↗	↗	↘↘
Textile et habillement	↗	↗	↗↗	↗↗
Textile	↗	↗	→	→
Habillement et fourrures	↗↗	↗↗	↗↗	↗
Papier et carton	↘	→	↘	↘↘
Industrie chimique	↗↗	↗	↗	
Métallurgie	↗↗	↗↗	↗↗	
Fabrications métalliques	↗	↗	↗↗	↘
Travail des métaux	↗	↗	→	→
Machines et équipements	↗	↘	↗	↗↗
Equipements électriques et électroniques	↗	↘↘	↗	↘
Matériel de transport	↗	↗↗	↘↘	
Construction	↗	↗	→	↗



SERVICE PUBLIC FEDERAL
ECONOMIE, P.M.E.,
CLASSES MOYENNES & ENERGIE

**SPF ECONOMIE, P.M.E., CLASSES MOYENNES ET ENERGIE
DIRECTION GENERALE STATISTIQUE ET INFORMATION ECONOMIQUE
COMMUNIQUE DE PRESSE**

Mercredi 13 septembre 2006

***Juillet 2006* : entrées de commandes
Industrie : -0,2% ; construction : +1,5%***

Comparé aux trois mois précédents, l'indice désaisonnalisé pour la Belgique pour les **entrées de commandes** dans l'industrie produisant sur commande des trois derniers mois a diminué de 0,2% ; dans la construction, l'augmentation est de 1,5%.

La **tendance** des trois derniers mois comparés aux trois mois précédents, montre une hausse (+0,8%) pour le Royaume. Au niveau régional, les entrées de commandes en Flandre ont augmenté de 1,8%; en Wallonie, on constate une augmentation de 2,8%**.

En ce qui concerne les secteurs principaux, l'évolution de la tendance est de +1,4% pour l'industrie chimique, de +3,9% pour les fabrications métalliques et de +2,1% pour la construction.

Prochain communiqué de presse : **13/10/2006**

*

* *

*Reproduction autorisée moyennant indication de la source: **SPF Economie –Direction générale Statistiques***

Plus d'informations sur la conjoncture !

⇒ pour une vue globale de la conjoncture en Belgique et en Europe, consultez le portail conjoncturel (en 4 langues) :
<http://statbel.fgov.be/indicators>

⇒ Tous les renseignements méthodologiques peuvent être obtenus auprès de l'Unité Conjoncture.

⇒ Il est possible d'obtenir des données sur les nouvelles commandes plus détaillées (par sous-secteur, par région) ou traitées de façon plus approfondie (par ex : désaisonnalisées), soit ponctuellement soit en s'abonnant.

⇒ Outre les indices des nouvelles commandes, nous calculons beaucoup d'autres indicateurs : indices des heures travaillées, la production, masse salariale, nombre d'employés, etc.

* *hausse en % au cours des trois derniers mois, jusqu'à juillet 2006 compris, par rapport au trimestre précédent, valeurs corrigées des variations saisonnières*

** les programmes de désaisonnalisation et calcul de tendance considèrent chaque série en soi ; de ce fait, il est possible que l'addition des résultats partiels (des régions ou des types de produits) ne corresponde pas avec les résultats globaux.

L'Unité Conjoncture : 02.548.64.82; annelies.pots@statbel.mineco.fgov.be

Centre d'info : 02.277.55.04; info.stat@mineco.fgov.be

<http://statbel.fgov.be>

Entrées de commandes

Indices bruts

(2000=100)

Indices de volume des entrées de commandes

Indices désaisonnalisés

Après élimination des variations saisonnières

Tendance

Ensemble de l'industrie ; après élimination des variations saisonnières et accidentelles

Industrie et construction :

Fabrications métalliques :

Chimie :

Construction :

	Jan	Fév	Mars	Avril	Mai	Juin	Juil	Août	Sept	Oct	Nov	Déc	Année
Industrie produisant sur commande													
2005	90,3	90,7	103,0	94,1	87,0	100,4	77,7	83,8	101,5	94,7	97,5	94,5	92,9
2006	97,2	102,4	121,9	102,6	105,5	110,5	94,3						
Construction													
2005	78,6	84,3	91,5	82,5	91,8	99,4	67,6	95,4	98,6	89,2	89,1	99,0	88,9
2006	84,6	86,3	96,0	97,5	95,1	109,4	71,1						
Industrie produisant sur commande													
2005	94,0	92,1	92,5	91,2	90,1	92,1	90,0	93,6	94,8	90,6	96,2	97,2	92,9
2006	101,2	104,0	106,9	105,5	104,7	103,6	107,5						
Construction													
2005	86,0	91,6	80,9	85,3	90,2	89,8	91,4	92,2	91,8	86,9	87,4	93,7	88,9
2006	91,9	93,6	88,8	98,5	92,1	96,5	96,5						

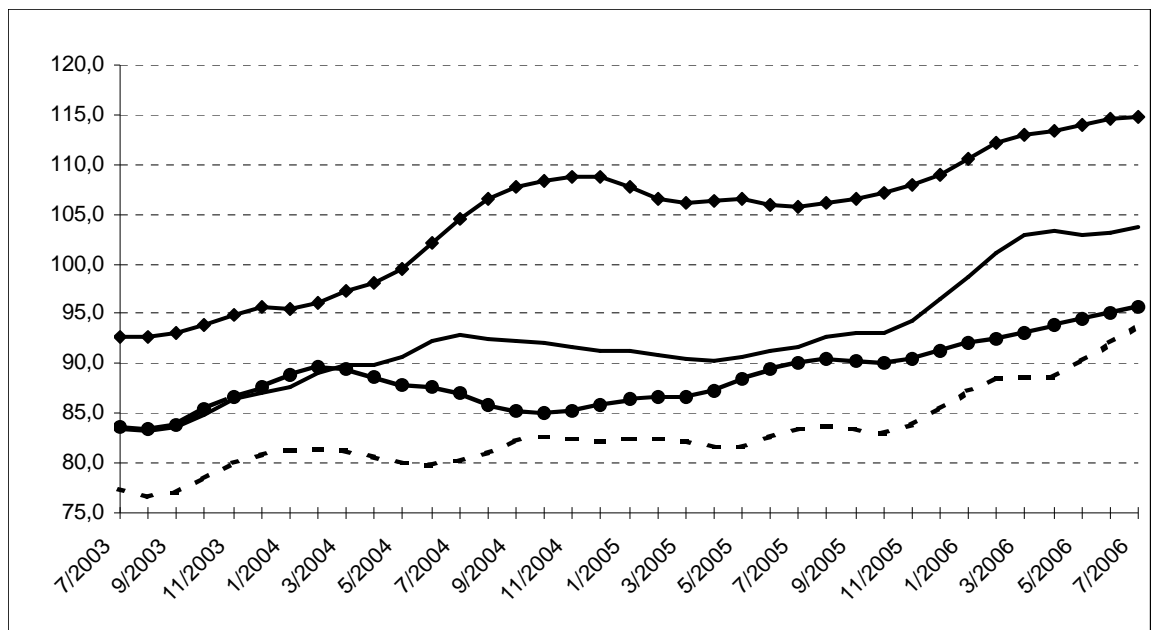

Evolution de la tendance

Comparaison des trois derniers mois avec les trois mois précédents

- ↗↗ > 2.5%
- ↗ 0.5% à 2.5%
- -0.5% à 0.5%
- ↘ -2.5% à -0.5%
- ↘↘ < -2.5%

Branches d'activité	Belgique	Flandre	Wallonie	Bruxelles
Industrie et construction produisant sur commande	↗	↗	↗↗	↗
Industrie produisant sur commande	↗	↗↗	↗↗	↘
Textile et habillement	↗	↗	↗↗	↘↘
Textile	↗	↗	↗	↘
Habillement et fourrures	↗↗	↗	↗↗	↘↘
Papier et carton	↘	→	→	↘↘
Industrie chimique	↗	↗	↘↘	
Métallurgie	↗↗	↗↗	↘↘	
Fabrications métalliques	↗↗	↗↗	↗	→
Travail des métaux	↗	↗	↗	↗
Machines et équipements	↗↗	↗	↗↗	↗↗
Equipements électriques et électroniques	↗↗	→	↗↗	↘
Matériel de transport	↗↗	↗↗	↗↗	
Construction	↗	↗	↗	↘



economie

SPF Economie, P.M.E., Classes moyennes et Energie

DIRECTION GENERALE STATISTIQUE ET INFORMATION ECONOMIQUE COMMUNIQUE DE PRESSE

Jeudi 20 octobre 2006

Août 2006* : entrées de commandes **Industrie : -1,4% ; construction : +1,2%**

Comparé aux trois mois précédents, l'indice désaisonnalisé pour la Belgique pour les **entrées de commandes** dans l'industrie produisant sur commande des trois derniers mois a diminué de 1,4% ; dans la construction, l'augmentation est de 1,2%.

La **tendance** des trois derniers mois comparés aux trois mois précédents, montre une baisse (-1,1%) pour le Royaume. Au niveau régional, les entrées de commandes en Flandre ont augmenté de 0,6%; en Wallonie, on constate une augmentation de 0,5%**.

En ce qui concerne les secteurs principaux, l'évolution de la tendance est de +2,3% pour l'industrie chimique, de +1,0% pour les fabrications métalliques et de +0,4% pour la construction.

Prochain communiqué de presse : **13/11/2006**

*

* *

*Reproduction autorisée moyennant indication de la source: **SPF Economie –Direction générale Statistiques***

Plus d'informations sur la conjoncture !

⇒ pour une vue globale de la conjoncture en Belgique et en Europe, consultez le portail conjoncturel (en 4 langues) :
<http://statbel.fgov.be/indicators>

⇒ Tous les renseignements méthodologiques peuvent être obtenus auprès de l'Unité Conjoncture.

⇒ Il est possible d'obtenir des données sur les nouvelles commandes plus détaillées (par sous-secteur, par région) ou traitées de façon plus approfondie (par ex : désaisonnalisées), soit ponctuellement soit en s'abonnant.

⇒ Outre les indices des nouvelles commandes, nous calculons beaucoup d'autres indicateurs : indices des heures travaillées, la production, masse salariale, nombre d'employés, etc.

** hausse en % au cours des trois derniers mois, jusqu'à août 2006 compris, par rapport au trimestre précédent, valeurs corrigées des variations saisonnières*

*** les programmes de désaisonnalisation et calcul de tendance considèrent chaque série en soi ; de ce fait, il est possible que l'addition des résultats partiels (des régions ou des types de produits) ne corresponde pas avec les résultats globaux.*

L'Unité Conjoncture : 02.548.64.82; annelies.pots@economie.fgov.be

Centre d'info : 02.277.55.04; info.stat@economie.fgov.be

<http://statbel.fgov.be>

Entrées de commandes

Indices bruts

(2000=100)

Indices de volume des entrées de commandes

Indices désaisonnalisés

Après élimination des variations saisonnières

Tendance

Ensemble de l'industrie ; après élimination des variations saisonnières et accidentelles

Industrie et construction :

Fabrications métalliques :

Chimie :

Construction :

	Jan	Fév	Mars	Avril	Mai	Juin	Juil	Août	Sept	Oct	Nov	Déc	Année
Industrie produisant sur commande													
2005	90,3	90,7	103,0	94,1	87,0	100,4	77,7	83,8	101,5	94,7	97,5	94,5	92,9
2006	97,2	102,4	121,9	102,6	105,5	110,6	91,0	95,3					
Construction													
2005	78,6	84,3	91,5	82,5	91,8	99,4	67,6	95,4	98,6	89,2	89,1	99,0	88,9
2006	84,6	86,3	96,0	97,5	95,1	107,6	71,5	91,5					
Industrie produisant sur commande													
2005	93,9	92,0	92,4	91,2	89,9	92,0	90,2	93,7	94,8	90,7	96,5	97,2	92,9
2006	101,2	103,9	106,7	105,4	104,5	103,3	104,3	104,5					
Construction													
2005	86,0	91,5	80,8	85,3	90,0	89,9	91,2	92,5	92,0	86,9	87,4	93,8	88,9
2006	91,7	93,5	88,9	98,3	91,9	94,9	96,4	91,1					

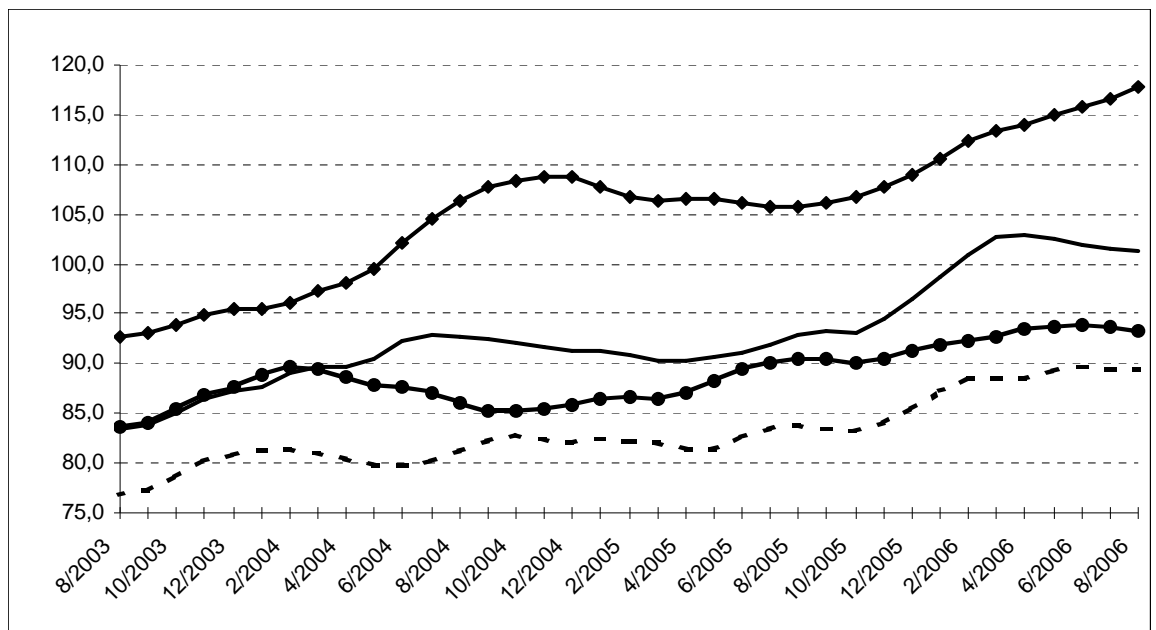

Evolution de la tendance

Comparaison des trois derniers mois avec les trois mois précédents

- ↗↗ > 2.5%
- ↗ 0.5% à 2.5%
- -0.5% à 0.5%
- ↘ -2.5% à -0.5%
- ↘↘ < -2.5%

Branches d'activité	Belgique	Flandre	Wallonie	Bruxelles
Industrie et construction produisant sur commande	↘	↗	↗	↘
Industrie produisant sur commande	→	↗	↗	↘↘
Textile et habillement	↗	↗	↗↗	↘↘
Textile	↗↗	↗	→	↘↘
Habillement et fourrures	↗	↗	↗↗	↘↘
Papier et carton	↘	↘	→	↘↘
Industrie chimique	↗	↗	↘↘	
Métallurgie	↗↗	↗↗	↘↘	
Fabrications métalliques	↗	→	↗	→
Travail des métaux	↗	↗	↗	↗
Machines et équipements	↗	↗	↗↗	↘↘
Equipements électriques et électroniques	↗	↘	↗↗	↗↗
Matériel de transport	↗	↗	↗	
Construction	→	↗	↗	↘



**DIRECTION GENERALE STATISTIQUE ET INFORMATION ECONOMIQUE
COMMUNIQUE DE PRESSE**

Vendredi 17 novembre 2006

**Septembre 2006* : entrées de commandes
Industrie : -0,5% ; construction : +3,4%**

Comparé aux trois mois précédents, l'indice désaisonnalisé pour la Belgique pour les **entrées de commandes** dans l'industrie produisant sur commande des trois derniers mois a diminué de 0,5% ; dans la construction, l'augmentation est de 3,4%.

La **tendance** des trois derniers mois comparés aux trois mois précédents, montre une légère hausse (+0,3%) pour le Royaume. Au niveau régional, les entrées de commandes en Flandre ont augmenté de 0,8%; en Wallonie, on constate une augmentation de 2,7%**.

En ce qui concerne les secteurs principaux, l'évolution de la tendance est de +1,5% pour l'industrie chimique, de +0,5% pour les fabrications métalliques et de +3,7% pour la construction.

Prochain communiqué de presse : **14/12/2006**

*

* *

*Reproduction autorisée moyennant indication de la source: **SPF Economie –Direction générale Statistiques***

Plus d'informations sur la conjoncture !

⇒ pour une vue globale de la conjoncture en Belgique et en Europe, consultez le portail conjoncturel (en 4 langues) :
<http://statbel.fgov.be/indicators>

⇒ Tous les renseignements méthodologiques peuvent être obtenus auprès de l'Unité Conjoncture.

⇒ Il est possible d'obtenir des données sur les nouvelles commandes plus détaillées (par sous-secteur, par région) ou traitées de façon plus approfondie (par ex : désaisonnalisées), soit ponctuellement soit en s'abonnant.

⇒ Outre les indices des nouvelles commandes, nous calculons beaucoup d'autres indicateurs : indices des heures travaillées, la production, masse salariale, nombre d'employés, etc.

* *hausse en % au cours des trois derniers mois, jusqu'à septembre 2006 compris, par rapport au trimestre précédent, valeurs corrigées des variations saisonnières*

** les programmes de désaisonnalisation et calcul de tendance considèrent chaque série en soi ; de ce fait, il est possible que l'addition des résultats partiels (des régions ou des types de produits) ne corresponde pas avec les résultats globaux.

Entrées de commandes

Indices bruts

(2000=100)

Indices de volume des entrées de commandes

Indices désaisonnalisés

Après élimination des variations saisonnières

Tendance

Ensemble de l'industrie ; après élimination des variations saisonnières et accidentelles

Industrie et construction :

Fabrications métalliques :

Chimie :

Construction :

	Jan	Fév	Mars	Avril	Mai	Juin	Juil	Août	Sept	Oct	Nov	Déc	Année
Industrie produisant sur commande													
2005	90,3	90,7	103,0	94,1	87,0	100,4	77,7	83,8	101,5	94,7	97,5	94,5	92,9
2006	97,2	102,4	121,9	102,6	105,5	110,6	89,8	93,4	111,2				
Construction													
2005	78,6	84,3	91,5	82,5	91,8	99,4	67,6	95,4	98,6	89,2	89,1	99,0	88,9
2006	84,6	86,3	96,0	97,5	95,1	107,6	70,4	90,4	114,5				
Industrie produisant sur commande													
2005	93,9	92,0	92,3	91,1	89,8	92,0	90,2	93,9	94,7	90,8	96,7	97,2	92,9
2006	101,1	103,9	106,7	105,3	104,4	103,2	103,2	102,8	105,3				
Construction													
2005	86,2	91,6	81,1	85,1	90,1	90,6	91,0	93,1	90,6	86,7	88,0	93,5	89,0
2006	91,8	93,6	89,0	98,5	92,1	95,1	96,4	90,9	108,0				

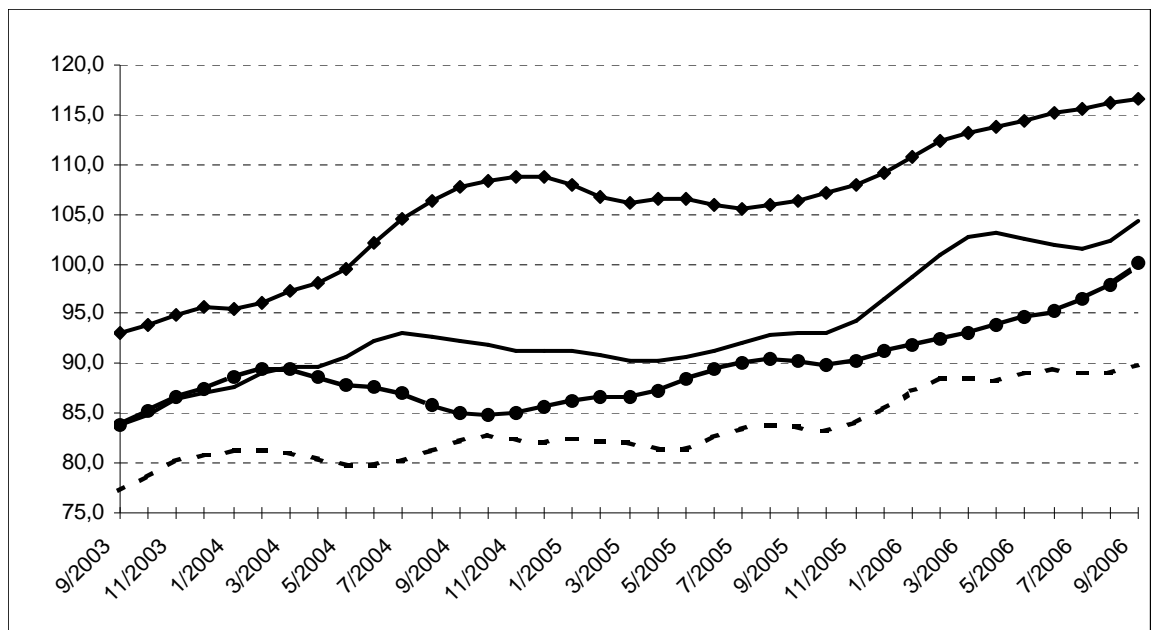

Evolution de la tendance

Comparaison des trois derniers mois avec les trois mois précédents

- ↗↗ > 2.5%
- ↗ 0.5% à 2.5%
- -0.5% à 0.5%
- ↘ -2.5% à -0.5%
- ↘↘ < -2.5%

Branches d'activité	Belgique	Flandre	Wallonie	Bruxelles
Industrie et construction produisant sur commande	→	↗	↗↗	↗
Industrie produisant sur commande	→	↗	↗	↘
Textile et habillement	↗↗	↗	↗↗	↘↘
Textile	↗	↗	↘	↘↘
Habillement et fourrures	↗↗	↗	↗↗	↘↘
Papier et carton	↘	↘	↘	↘↘
Industrie chimique	↗	↗	↘	
Métallurgie	↗↗	↗↗	↘↘	
Fabrications métalliques	→	→	↗↗	↘↘
Travail des métaux	↗	↗	↘	↗
Machines et équipements	↗	↘	↗↗	↘
Equipements électriques et électroniques	↘	↘	↗↗	↘
Matériel de transport	↗	↗	↗↗	
Construction	↗↗	↗	↗	↗↗

**DIRECTION GENERALE STATISTIQUE ET INFORMATION ECONOMIQUE
COMMUNIQUE DE PRESSE**

Jeudi 21 décembre 2006

**Octobre 2006* : entrées de commandes
Industrie : +1,1% ; construction : +6,4%**

Comparé aux trois mois précédents, l'indice désaisonnalisé pour la Belgique pour les **entrées de commandes** dans l'industrie produisant sur commande des trois derniers mois a augmenté de 1,1% ; dans la construction, l'augmentation est de 6,4%.

La **tendance** des trois derniers mois comparés aux trois mois précédents, montre une hausse (+2,5%) pour le Royaume. Au niveau régional, les entrées de commandes en Flandre ont augmenté de 2,5%; en Wallonie, on constate une augmentation de 3,9%**.

En ce qui concerne les secteurs principaux, l'évolution de la tendance est de -1,0% pour l'industrie chimique, de +2,7% pour les fabrications métalliques et de +4,8% pour la construction.

Prochain communiqué de presse : **11/1/2007**

*

* *

*Reproduction autorisée moyennant indication de la source: **SPF Economie –Direction générale Statistiques***

Plus d'informations sur la conjoncture !

⇒ pour une vue globale de la conjoncture en Belgique et en Europe, consultez le portail conjoncturel (en 4 langues) :
<http://statbel.fgov.be/indicators>

⇒ Tous les renseignements méthodologiques peuvent être obtenus auprès de l'Unité Conjoncture.

⇒ Il est possible d'obtenir des données sur les nouvelles commandes plus détaillées (par sous-secteur, par région) ou traitées de façon plus approfondie (par ex : désaisonnalisées), soit ponctuellement soit en s'abonnant.

⇒ Outre les indices des nouvelles commandes, nous calculons beaucoup d'autres indicateurs : indices des heures travaillées, la production, masse salariale, nombre d'employés, etc.

* *hausse en % au cours des trois derniers mois, jusqu'à octobre 2006 compris, par rapport au trimestre précédent, valeurs corrigées des variations saisonnières*

** les programmes de désaisonnalisation et calcul de tendance considèrent chaque série en soi ; de ce fait, il est possible que l'addition des résultats partiels (des régions ou des types de produits) ne corresponde pas avec les résultats globaux.

Entrées de commandes

Indices bruts

(2000=100)

Indices de volume des entrées de commandes

Indices désaisonnalisés

Après élimination des variations saisonnières

Tendance

Ensemble de l'industrie ; après élimination des variations saisonnières et accidentelles

Industrie et construction :

Fabrications métalliques :

Chimie :

Construction :

	Jan	Fév	Mars	Avril	Mai	Juin	Juil	Août	Sept	Oct	Nov	Déc	Année
Industrie produisant sur commande													
2005	90,3	90,7	103,0	94,1	87,0	100,4	77,7	83,8	101,5	94,7	97,5	94,5	92,9
2006	97,2	102,4	121,9	102,6	105,5	110,6	89,8	93,2	108,2	113,9			
Construction													
2005	78,6	84,3	91,5	82,5	91,8	99,4	67,6	95,4	98,6	89,2	89,1	99,0	88,9
2006	84,6	86,3	96,0	97,5	95,1	107,6	70,4	91,2	112,2	108,3			
Industrie produisant sur commande													
2005	93,8	92,0	92,2	91,2	89,7	92,0	90,4	94,0	95,2	90,5	96,5	97,2	92,9
2006	101,0	103,8	106,7	105,3	104,4	103,2	103,1	102,8	103,1	108,4			
Construction													
2005	86,0	91,6	81,1	85,2	90,0	90,6	91,2	93,0	90,9	86,5	88,0	93,6	89,0
2006	91,7	93,6	89,1	98,5	92,1	95,1	96,4	91,7	106,1	103,7			

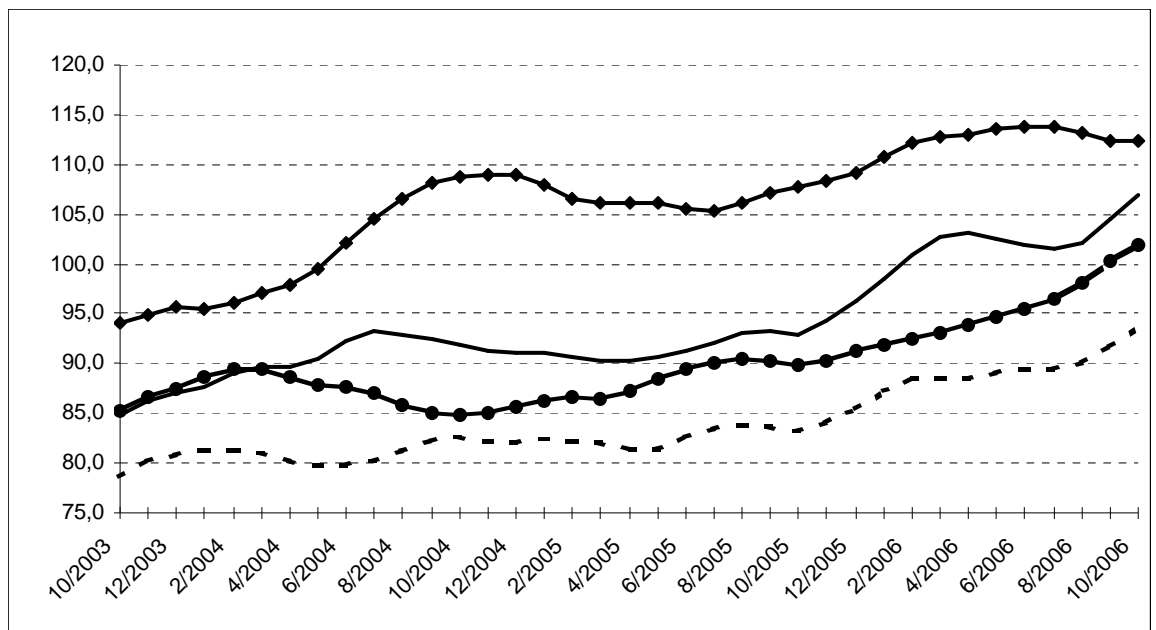

Evolution de la tendance

Comparaison des trois derniers mois avec les trois mois précédents

- ↗↗ > 2.5%
- ↗ 0.5% à 2.5%
- -0.5% à 0.5%
- ↘ -2.5% à -0.5%
- ↘↘ < -2.5%

Branches d'activité	Belgique	Flandre	Wallonie	Bruxelles
Industrie et construction produisant sur commande	↗	↗	↗↗	↗
Industrie produisant sur commande	↗	↗	↗	↘↘
Textile et habillement	↗	↗	↗↗	↘↘
Textile	↗	↗	↘↘	↘↘
Habillement et fourrures	↗↗	↗	↗↗	↘↘
Papier et carton	↘	↘	↗	↘
Industrie chimique	↘	↗	↗↗	
Métallurgie	↗↗	↗↗	↗↗	
Fabrications métalliques	↗↗	↗↗	↗↗	↘↘
Travail des métaux	↗	→	↗↗	↗
Machines et équipements	↗	↗↗	↗↗	↗↗
Equipements électriques et électroniques	↘	↗	↗↗	↗
Matériel de transport	↗↗	↗↗	↗↗	
Construction	↗↗	↗	↗	↗↗

**DIRECTION GENERALE STATISTIQUE ET INFORMATION ECONOMIQUE
COMMUNIQUE DE PRESSE**

Jeudi 11 janvier 2007

**Novembre 2006* : entrées de commandes
Industrie : +3,5% ; construction : +7,2%**

Comparé aux trois mois précédents, l'indice désaisonnalisé pour la Belgique pour les **entrées de commandes** dans l'industrie produisant sur commande des trois derniers mois a augmenté de 3,5% ; dans la construction, l'augmentation est de 7,2%.

La **tendance** des trois derniers mois comparés aux trois mois précédents, montre une forte hausse (+3,5%) pour le Royaume. Au niveau régional, les entrées de commandes en Flandre ont augmenté de 4,4%; en Wallonie, on constate une augmentation de 3,7%**.

En ce qui concerne les secteurs principaux, l'évolution de la tendance est de +1,1% pour l'industrie chimique, de +2,1% pour les fabrications métalliques et de +2,9% pour la construction.

Prochain communiqué de presse : **8/2/2007**

*

* *

*Reproduction autorisée moyennant indication de la source: **SPF Economie –Direction générale Statistiques***

Plus d'informations sur la conjoncture !

⇒ pour une vue globale de la conjoncture en Belgique et en Europe, consultez le portail conjoncturel (en 4 langues) :

<http://statbel.fgov.be/indicators>

⇒ Tous les renseignements méthodologiques peuvent être obtenus auprès de l'Unité Conjoncture.

⇒ Il est possible d'obtenir des données sur les nouvelles commandes plus détaillées (par sous-secteur, par région) ou traitées de façon plus approfondie (par ex : désaisonnalisées), soit ponctuellement soit en s'abonnant.

⇒ Outre les indices des nouvelles commandes, nous calculons beaucoup d'autres indicateurs : indices des heures travaillées, la production, masse salariale, nombre d'employés, etc.

* *hausse en % au cours des trois derniers mois, jusqu'à novembre 2006 compris, par rapport au trimestre précédent, valeurs corrigées des variations saisonnières*

** les programmes de désaisonnalisation et calcul de tendance considèrent chaque série en soi ; de ce fait, il est possible que l'addition des résultats partiels (des régions ou des types de produits) ne corresponde pas avec les résultats globaux.

Entrées de commandes

Indices bruts

(2000=100)

Indices de volume des entrées de commandes

Indices désaisonnalisés

Après élimination des variations saisonnières

Tendance

Ensemble de l'industrie ; après élimination des variations saisonnières et accidentelles

Industrie et construction :

Fabrications métalliques :

Chimie :

Construction :

	Jan	Fév	Mars	Avril	Mai	Juin	Juil	Août	Sept	Oct	Nov	Déc	Année
Industrie produisant sur commande													
2005	90,3	90,7	103,0	94,1	87,0	100,4	77,7	83,8	101,5	94,7	97,5	94,5	92,9
2006	97,2	102,4	121,9	102,6	105,5	110,6	89,8	93,2	111,7	114,9	107,6		
Construction													
2005	78,6	84,3	91,5	82,5	91,8	99,4	67,6	95,4	98,6	89,2	89,1	99,0	88,9
2006	84,6	86,3	96,0	97,5	95,1	107,6	70,4	91,2	112,2	105,7	100,3		
Industrie produisant sur commande													
2005	93,9	92,0	92,3	91,2	89,8	92,1	90,2	93,9	94,8	90,3	96,9	97,3	92,9
2006	101,1	103,9	106,8	105,3	104,4	103,3	103,2	102,8	105,7	109,1	105,4		
Construction													
2005	86,2	91,6	81,1	85,1	90,0	90,5	90,8	92,8	90,8	86,4	88,3	93,7	88,9
2006	91,8	93,6	89,1	98,4	92,0	95,1	96,1	91,5	105,8	101,3	96,0		

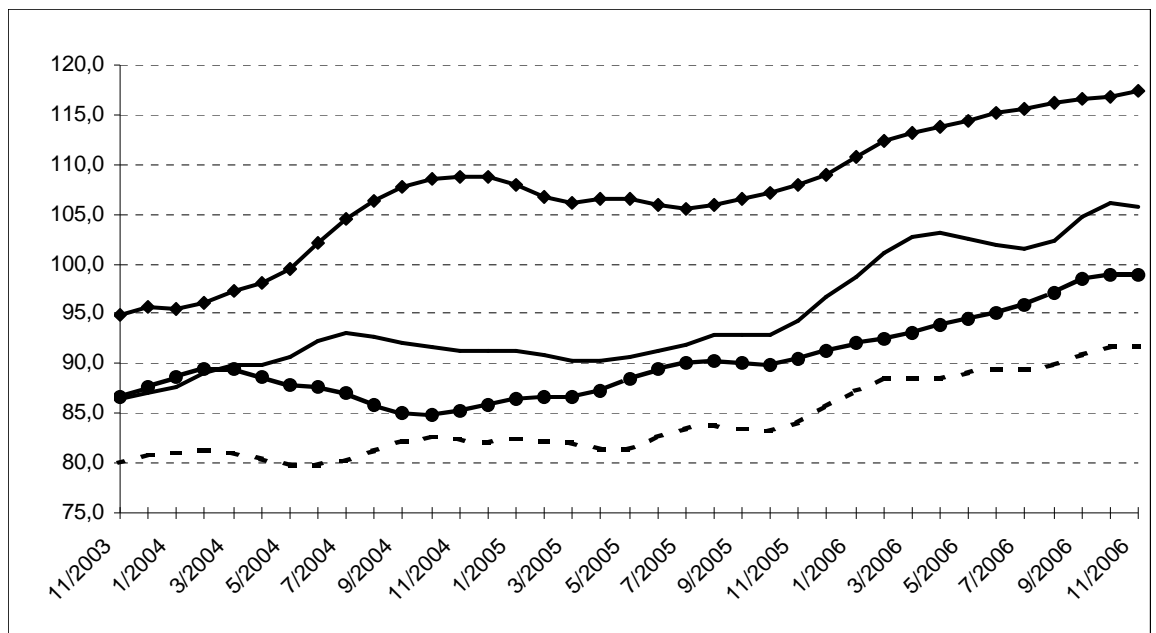

Evolution de la tendance

Comparaison des trois derniers mois avec les trois mois précédents

- ↗↗ > 2.5%
- ↗ 0.5% à 2.5%
- -0.5% à 0.5%
- ↘ -2.5% à -0.5%
- ↘↘ < -2.5%

Branches d'activité	Belgique	Flandre	Wallonie	Bruxelles
Industrie et construction produisant sur commande	↗↗	↗↗	↗↗	↘↘
Industrie produisant sur commande	↗	↗↗	↗	↘↘
Textile et habillement	→	↗	↗	↘↘
Textile	→	↗	↘↘	↘↘
Habillement et fourrures	↗↗	↗	↗↗	↘↘
Papier et carton	↘	↘	↗	→
Industrie chimique	↗	↗	↗↗	
Métallurgie	↗↗	↗↗	↗↗	
Fabrications métalliques	↗	↗↗	↗	↘↘
Travail des métaux	↗	↗	→	↗
Machines et équipements	→	↗	↗	→
Equipements électriques et électroniques	↘↘	↗	↗	→
Matériel de transport	↗↗	↗↗	↗↗	
Construction	↗↗	↗↗	↗	↘

**DIRECTION GENERALE STATISTIQUE ET INFORMATION ECONOMIQUE
COMMUNIQUE DE PRESSE**

Jeudi 8 février 2007

**Décembre 2006* : entrées de commandes
Industrie : +5,4% ; construction : -1,0%**

Comparé aux trois mois précédents, l'indice désaisonnalisé pour la Belgique pour les **entrées de commandes** dans l'industrie produisant sur commande des trois derniers mois a augmenté de 5,4% ; dans la construction, la diminution est de 1,0%.

La **tendance** des trois derniers mois comparés aux trois mois précédents, montre une forte hausse (+3,5%) pour le Royaume. Au niveau régional, les entrées de commandes en Flandre ont augmenté de 4,5%; en Wallonie, on constate une augmentation de 2,4%**.

En ce qui concerne les secteurs principaux, l'évolution de la tendance est de -0,7% pour l'industrie chimique, de +5,7% pour les fabrications métalliques et de +0,2% pour la construction.

Prochain communiqué de presse : **8/3/2007**

*

* *

*Reproduction autorisée moyennant indication de la source: **SPF Economie –Direction générale Statistiques***

Plus d'informations sur la conjoncture !

⇒ pour une vue globale de la conjoncture en Belgique et en Europe, consultez le portail conjoncturel (en 4 langues) :

<http://statbel.fgov.be/indicators>

⇒ Tous les renseignements méthodologiques peuvent être obtenus auprès de l'Unité Conjoncture.

⇒ Il est possible d'obtenir des données sur les nouvelles commandes plus détaillées (par sous-secteur, par région) ou traitées de façon plus approfondie (par ex : désaisonnalisées), soit ponctuellement soit en s'abonnant.

⇒ Outre les indices des nouvelles commandes, nous calculons beaucoup d'autres indicateurs : indices des heures travaillées, la production, masse salariale, nombre d'employés, etc.

* *hausse en % au cours des trois derniers mois, jusqu'à décembre 2006 compris, par rapport au trimestre précédent, valeurs corrigées des variations saisonnières*

** les programmes de désaisonnalisation et calcul de tendance considèrent chaque série en soi ; de ce fait, il est possible que l'addition des résultats partiels (des régions ou des types de produits) ne corresponde pas avec les résultats globaux.

Entrées de commandes

Indices bruts

(2000=100)

Indices de volume des entrées de commandes

Indices désaisonnalisés

Après élimination des variations saisonnières

Tendance

Ensemble de l'industrie ; après élimination des variations saisonnières et accidentelles

Industrie et construction :

Fabrications métalliques :

Chimie :

Construction :

	Jan	Fév	Mars	Avril	Mai	Juin	Juil	Août	Sept	Oct	Nov	Déc	Année
Industrie produisant sur commande													
2005	90,3	90,7	103,0	94,1	87,0	100,4	77,7	83,8	101,5	94,7	97,5	94,5	92,9
2006	97,2	102,4	121,9	102,6	105,5	110,6	89,8	93,2	111,7	114,8	109,1	103,3	105,2
Construction													
2005	78,6	84,3	91,5	82,5	91,8	99,4	67,6	95,4	98,6	89,2	89,1	99,0	88,9
2006	84,6	86,3	96,0	97,5	95,1	107,6	70,4	91,2	112,2	106,3	99,9	99,7	95,6
Industrie produisant sur commande													
2005	93,9	91,9	92,0	91,3	89,7	92,3	90,0	93,9	95,0	90,5	96,9	96,9	92,8
2006	101,0	103,7	106,7	105,0	104,4	103,2	103,3	102,9	105,8	109,4	107,2	112,2	105,4
Construction													
2005	86,1	91,6	81,4	84,9	90,1	90,3	91,0	92,9	90,7	86,1	88,1	94,1	88,9
2006	91,7	93,6	89,1	98,6	92,0	95,2	96,0	91,4	105,8	101,5	95,2	93,5	95,3

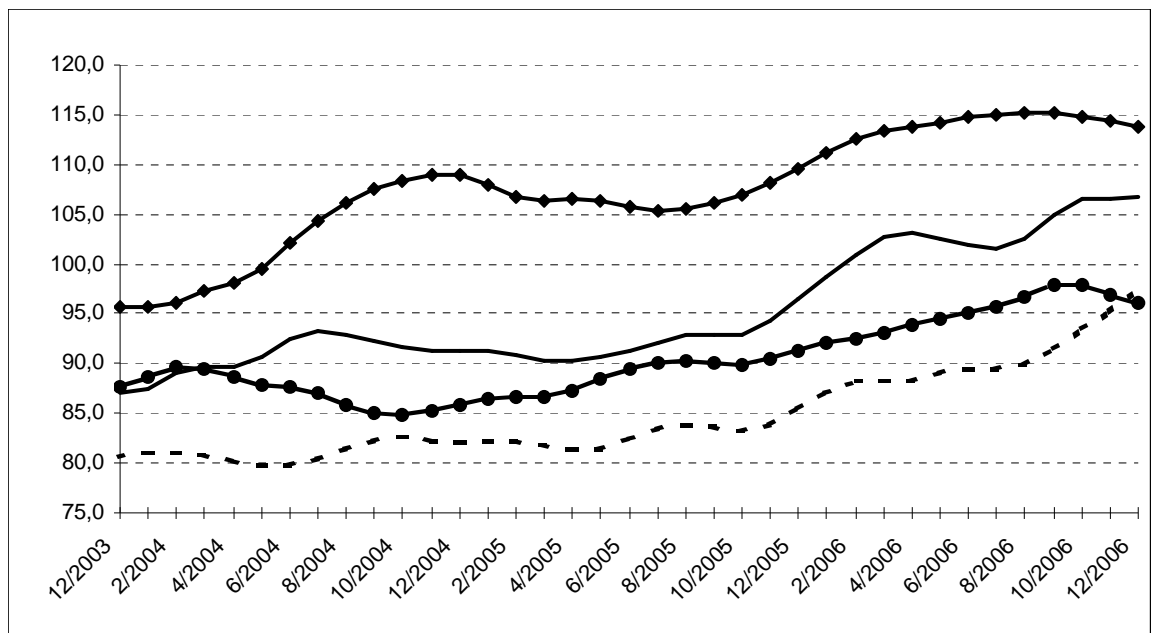

Evolution de la tendance

Comparaison des trois derniers mois avec les trois mois précédents

- ↗↗ > 2.5%
- ↗ 0.5% à 2.5%
- -0.5% à 0.5%
- ↘ -2.5% à -0.5%
- ↘↘ < -2.5%

Branches d'activité	Belgique	Flandre	Wallonie	Bruxelles
Industrie et construction produisant sur commande	↗↗	↗↗	↗	↘↘
Industrie produisant sur commande	↗↗	↗↗	→	↘↘
Textile et habillement	↘	↘	↗↗	↘↘
Textile	↘	→	→	↘↘
Habillement et fourrures	↗	→	↗↗	↘↘
Papier et carton	↗↗	↗↗	↗↗	↘
Industrie chimique	↘	↗	→	
Métallurgie	↗↗	↗↗	↗↗	
Fabrications métalliques	↗↗	↗↗	↗↗	↘↘
Travail des métaux	↗↗	↗	↗↗	↗↗
Machines et équipements	↗↗	↗↗	↗	↘↘
Equipements électriques et électroniques	↘	↘	↗	↘
Matériel de transport	↗↗	↗↗	↗↗	
Construction	→	↗	↗	↘↘



economie

SPF Economie, P.M.E., Classes moyennes et Energie

DIRECTION GENERALE STATISTIQUE ET INFORMATION ECONOMIQUE COMMUNIQUE DE PRESSE

Jeudi 8 mars 2007

Janvier 2007* : entrées de commandes Industrie : +4,9% ; construction : -2,6%

Comparé aux trois mois précédents, l'indice désaisonnalisé pour la Belgique pour les **entrées de commandes** dans l'industrie produisant sur commande des trois derniers mois a augmenté de 4,9% ; dans la construction, la diminution est de 2,6%.

La **tendance** des trois derniers mois comparés aux trois mois précédents, montre une forte hausse (+3,4%) pour le Royaume. Au niveau régional, les entrées de commandes en Flandre ont augmenté de 2,3% ; en Wallonie, on constate une augmentation de 1,7%**.

En ce qui concerne les secteurs principaux, l'évolution de la tendance est de -0,4% pour l'industrie chimique, de +5,1% pour les fabrications métalliques et de +0,7% pour la construction.

Prochain communiqué de presse : **12/4/2007**

*

* *

Reproduction autorisée moyennant indication de la source: **SPF Economie –Direction générale Statistiques**

Plus d'informations sur la conjoncture !

⇒ pour une vue globale de la conjoncture en Belgique et en Europe, consultez le portail conjoncturel (en 4 langues) :
<http://statbel.fgov.be/indicators>

⇒ Tous les renseignements méthodologiques peuvent être obtenus auprès de l'Unité Conjoncture.

⇒ Il est possible d'obtenir des données sur les nouvelles commandes plus détaillées (par sous-secteur, par région) ou traitées de façon plus approfondie (par ex : désaisonnalisées), soit ponctuellement soit en s'abonnant.

⇒ Outre les indices des nouvelles commandes, nous calculons beaucoup d'autres indicateurs : indices des heures travaillées, la production, masse salariale, nombre d'employés, etc.

* *hausse en % au cours des trois derniers mois, jusqu'à janvier 2007 compris, par rapport au trimestre précédent, valeurs corrigées des variations saisonnières*

** les programmes de désaisonnalisation et calcul de tendance considèrent chaque série en soi ; de ce fait, il est possible que l'addition des résultats partiels (des régions ou des types de produits) ne corresponde pas avec les résultats globaux.

Centre d'info : 02.277.55.04; info.stat@economie.fgov.be

<http://statbel.fgov.be>

Entrées de commandes

Indices bruts
(2000=100)
Indices de volume des
entrées de commandes

	Jan	Fév	Mars	Avril	Mai	Juin	Juil	Août	Sept	Oct	Nov	Déc	Année
Industrie produisant sur commande													
2006	97,2	102,4	121,9	102,6	105,5	110,6	89,8	93,2	111,7	114,8	109,0	104,3	105,2
2007	112,4												
Construction													
2006	84,6	86,3	96,0	97,5	95,1	107,6	70,4	91,2	112,2	106,3	99,5	99,3	95,5
2007	100,6												
Indices désaisonnalisés													
Après élimination des variations saisonnières													
Industrie produisant sur commande													
2006	100,9	103,7	106,6	105,0	104,3	103,3	103,3	102,9	105,9	109,5	107,3	113,1	105,5
2007	113,4												
Construction													
2006	91,3	93,6	89,0	98,6	91,8	95,3	96,0	91,4	105,9	101,7	95,1	93,5	95,2
2007	102,7												

Tendance
Ensemble de l'industrie ;
après élimination des
variations saisonnières et
accidentelles

Industrie et construction :

Fabrications métalliques :

Chimie :

Construction :

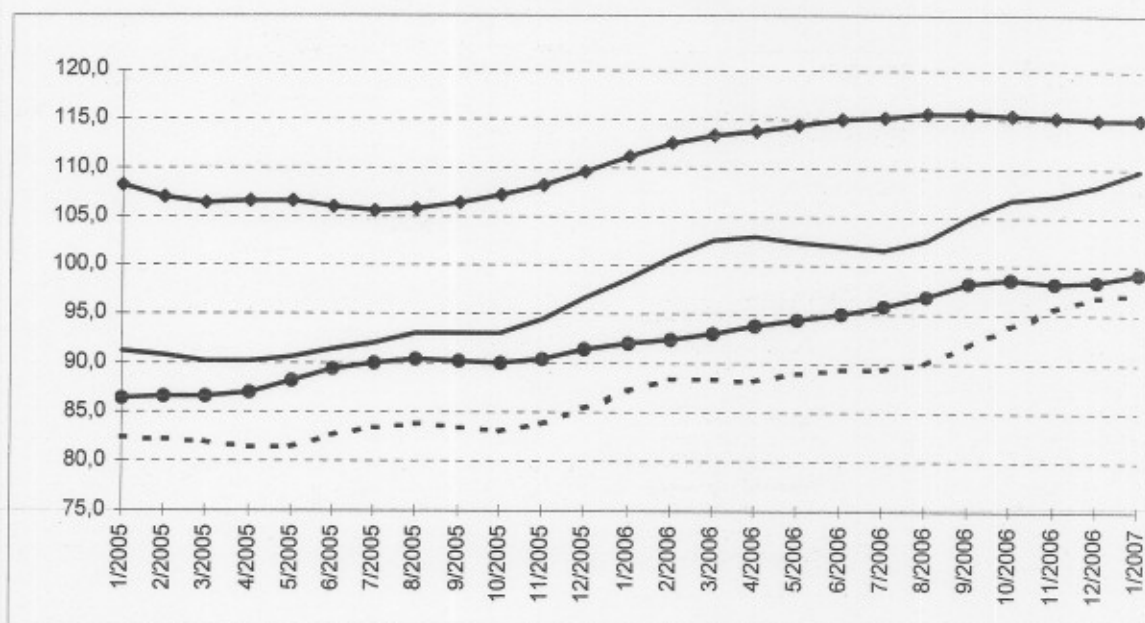

Evolution de la tendance
Comparaison des trois
derniers mois avec les trois
mois précédents

↗↗ > 2.5%
↗ 0.5% à 2.5%
→ -0.5% à 0.5%
↘ -2.5% à -0.5%
↘↘ < -2.5%

Branches d'activité	Belgique	Flandre	Wallonie	Bruxelles
Industrie et construction produisant sur commande	↗↗	↗	↗	↘↘
Industrie produisant sur commande	↗↗	↗↗	→	↘↘
Textile et habillement	↘	↘	↘↘	↘↘
Textile	→	→	↘	↘↘
Habillement et fourrures	↗	↗	↘↘	↘↘
Papier et carton	↗	↗↗	↘	↘
Industrie chimique	→	→	→	
Métallurgie	↗↗	↗↗	↗↗	
Fabrications métalliques	↗↗	↗↗	→	↘↘
Travail des métaux	↗↗	↗↗	↘↘	↗
Machines et équipements	↗	↗↗	↘	↘↘
Equipements électriques et électroniques	↗	→	↗↗	→
Matériel de transport	↗↗	↗↗	↗↗	
Construction	↗	↗	↗	→

**DIRECTION GENERALE STATISTIQUE ET INFORMATION ECONOMIQUE
COMMUNIQUE DE PRESSE**

Jeudi 12 avril 2007

**Février 2007* : entrées de commandes
Industrie : +5,3% ; construction : -6,4%**

Comparé aux trois mois précédents, l'indice désaisonnalisé pour la Belgique pour les **entrées de commandes** dans l'industrie produisant sur commande des trois derniers mois a augmenté de 5,3% ; dans la construction, la diminution est de 6,4%.

La **tendance** des trois derniers mois comparés aux trois mois précédents, montre une hausse (+1,8%) pour le Royaume. Au niveau régional, les entrées de commandes en Flandre ont augmenté de 1,4%; en Wallonie, on constate une augmentation de 1,7%**.

En ce qui concerne les secteurs principaux, l'évolution de la tendance est de +5,0% pour l'industrie chimique, de +2,7% pour les fabrications métalliques et de -2,4% pour la construction.

Prochain communiqué de presse : **10/5/2007**

*

* *

*Reproduction autorisée moyennant indication de la source: **SPF Economie –Direction générale Statistiques***

Plus d'informations sur la conjoncture !

⇒ pour une vue globale de la conjoncture en Belgique et en Europe, consultez le portail conjoncturel (en 4 langues) :

<http://statbel.fgov.be/indicators>

⇒ Tous les renseignements méthodologiques peuvent être obtenus auprès de l'Unité Conjoncture.

⇒ Il est possible d'obtenir des données sur les nouvelles commandes plus détaillées (par sous-secteur, par région) ou traitées de façon plus approfondie (par ex : désaisonnalisées), soit ponctuellement soit en s'abonnant.

⇒ Outre les indices des nouvelles commandes, nous calculons beaucoup d'autres indicateurs : indices des heures travaillées, la production, masse salariale, nombre d'employés, etc.

* *hausse en % au cours des trois derniers mois, jusqu'à février 2007 compris, par rapport au trimestre précédent, valeurs corrigées des variations saisonnières*

** les programmes de désaisonnalisation et calcul de tendance considèrent chaque série en soi ; de ce fait, il est possible que l'addition des résultats partiels (des régions ou des types de produits) ne corresponde pas avec les résultats globaux.

Entrées de commandes

Indices bruts (2000=100)

Indices de volume des entrées de commandes

Indices désaisonnalisés

Après élimination des variations saisonnières

Tendance

Ensemble de l'industrie ; après élimination des variations saisonnières et accidentelles

Industrie et construction :

Fabrications métalliques :

Chimie :

Construction :

	Jan	Fév	Mars	Avril	Mai	Juin	Juil	Août	Sept	Oct	Nov	Déc	Année
Industrie produisant sur commande													
2006	97,2	102,4	121,9	102,6	105,5	110,6	89,8	93,2	111,7	114,8	109,0	103,9	105,2
2007	113,4	111,5											
Construction													
2006	84,6	86,3	96,0	97,5	95,1	107,6	70,4	91,2	112,2	106,3	99,5	99,2	95,5
2007	97,8	82,5											
Industrie produisant sur commande													
2006	100,7	103,8	106,6	105,1	104,3	103,3	103,3	103,0	105,9	109,5	107,3	112,8	105,5
2007	114,1	112,9											
Construction													
2006	91,1	94,1	89,1	98,6	91,9	95,2	96,1	91,5	105,8	101,5	94,8	92,9	95,2
2007	99,7	90,3											

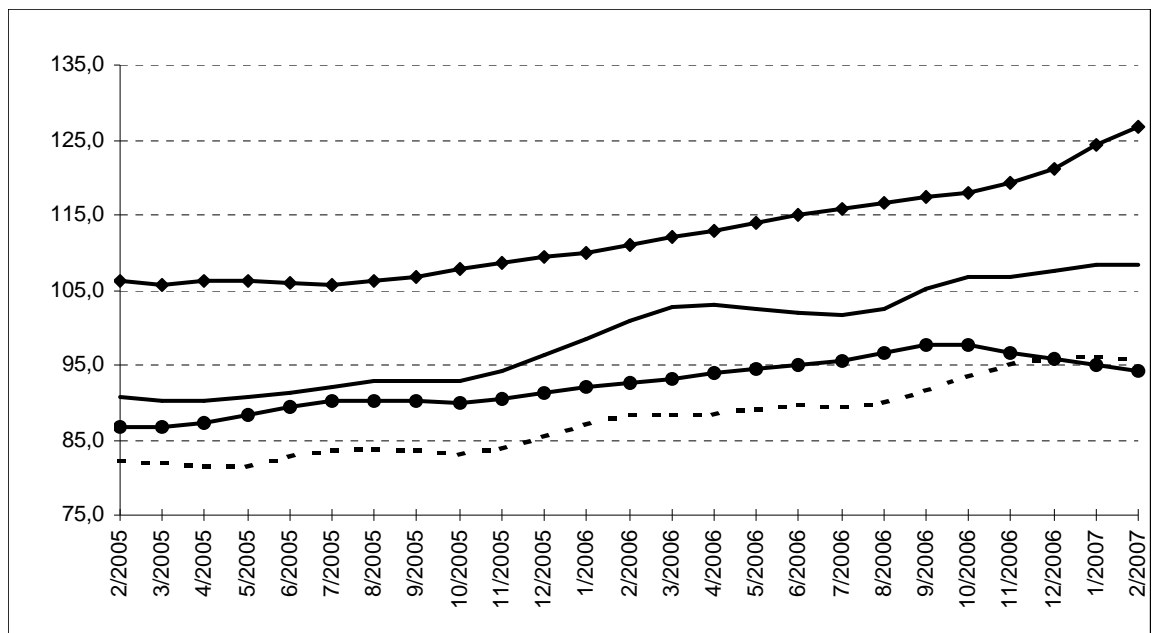

Evolution de la tendance

Comparaison des trois derniers mois avec les trois mois précédents

- ↗↗ > 2.5%
- ↗ 0.5% à 2.5%
- -0.5% à 0.5%
- ↘ -2.5% à -0.5%
- ↘↘ < -2.5%

Branches d'activité	Belgique	Flandre	Wallonie	Bruxelles
Industrie et construction produisant sur commande	↗	↗	↗	↘↘
Industrie produisant sur commande	↗↗	↗	→	↗↗
Textile et habillement	→	→	↘↘	↗↗
Textile	→	→	↗	↘↘
Habillement et fourrures	↗	↗	↘↘	↗↗
Papier et carton	↗↗	↗	↗↗	↘↘
Industrie chimique	↗↗	→	↘↘	
Métallurgie	↗↗	↗↗	↗↗	
Fabrications métalliques	↗↗	↗↗	↗	↘↘
Travail des métaux	↗↗	↗↗	↗	↗
Machines et équipements	↗	↗	↗	→
Equipements électriques et électroniques	↗	↘	↗	↘
Matériel de transport	↗	↗↗	↗	
Construction	↘	→	↗	↘↘

**DIRECTION GENERALE STATISTIQUE ET INFORMATION ECONOMIQUE
COMMUNIQUE DE PRESSE**

Mecredi 16 mai 2007

**Mars 2007* : entrées de commandes
Industrie : +3,2% ; construction : +10,9%**

Comparé aux trois mois précédents, l'indice désaisonnalisé pour la Belgique pour les **entrées de commandes** dans l'industrie produisant sur commande des trois derniers mois a augmenté de 3,2% ; dans la construction, l'augmentation est de 10,9%.

La **tendance** des trois derniers mois comparés aux trois mois précédents, montre une forte hausse (+4,0%) pour le Royaume. Au niveau régional, les entrées de commandes en Flandre ont augmenté de 2,7%; en Wallonie, on constate une augmentation de 3,1%**.

En ce qui concerne les secteurs principaux, l'évolution de la tendance est de +2,6% pour l'industrie chimique, de +1,0% pour les fabrications métalliques et de +6,5% pour la construction.

Prochain communiqué de presse : **7/6/2007**

*
* *

*Reproduction autorisée moyennant indication de la source: **SPF Economie –Direction générale Statistiques***

Plus d'informations sur la conjoncture !

⇒ pour une vue globale de la conjoncture en Belgique et en Europe, consultez le portail conjoncturel (en 4 langues) :

<http://statbel.fgov.be/indicators>

⇒ Tous les renseignements méthodologiques peuvent être obtenus auprès de l'Unité Conjoncture.

⇒ Il est possible d'obtenir des données sur les nouvelles commandes plus détaillées (par sous-secteur, par région) ou traitées de façon plus approfondie (par ex : désaisonnalisées), soit ponctuellement soit en s'abonnant.

⇒ Outre les indices des nouvelles commandes, nous calculons beaucoup d'autres indicateurs : indices des heures travaillées, la production, masse salariale, nombre d'employés, etc.

** hausse en % au cours des trois derniers mois, jusqu'à mars 2007 compris, par rapport au trimestre précédent, valeurs corrigées des variations saisonnières*

*** les programmes de désaisonnalisation et calcul de tendance considèrent chaque série en soi ; de ce fait, il est possible que l'addition des résultats partiels (des régions ou des types de produits) ne corresponde pas avec les résultats globaux.*

Entrées de commandes

Indices bruts (2000=100)

Indices de volume des entrées de commandes

Indices désaisonnalisés

Après élimination des variations saisonnières

Tendance

Ensemble de l'industrie ; après élimination des variations saisonnières et accidentelles

Industrie et construction :

Fabrications métalliques :

Chimie :

Construction :

	Jan	Fév	Mars	Avril	Mai	Juin	Juil	Août	Sept	Oct	Nov	Déc	Année
Industrie produisant sur commande													
2006	97,2	102,4	121,9	102,6	105,5	110,6	89,8	93,2	111,7	114,8	109,0	103,9	105,2
2007	114,4	113,6	124,8										
Construction													
2006	84,6	86,3	96,0	97,5	95,1	107,6	70,4	91,2	112,2	106,3	99,5	99,2	95,5
2007	98,0	96,3	125,3										
Industrie produisant sur commande													
2006	100,4	103,2	107,0	105,2	104,4	103,4	103,4	103,0	106,0	109,5	107,3	112,7	105,4
2007	114,7	114,5	110,7										
Construction													
2006	92,2	93,8	87,9	98,5	91,8	95,1	95,8	91,2	105,7	102,0	95,2	94,1	95,3
2007	101,5	103,7	118,0										

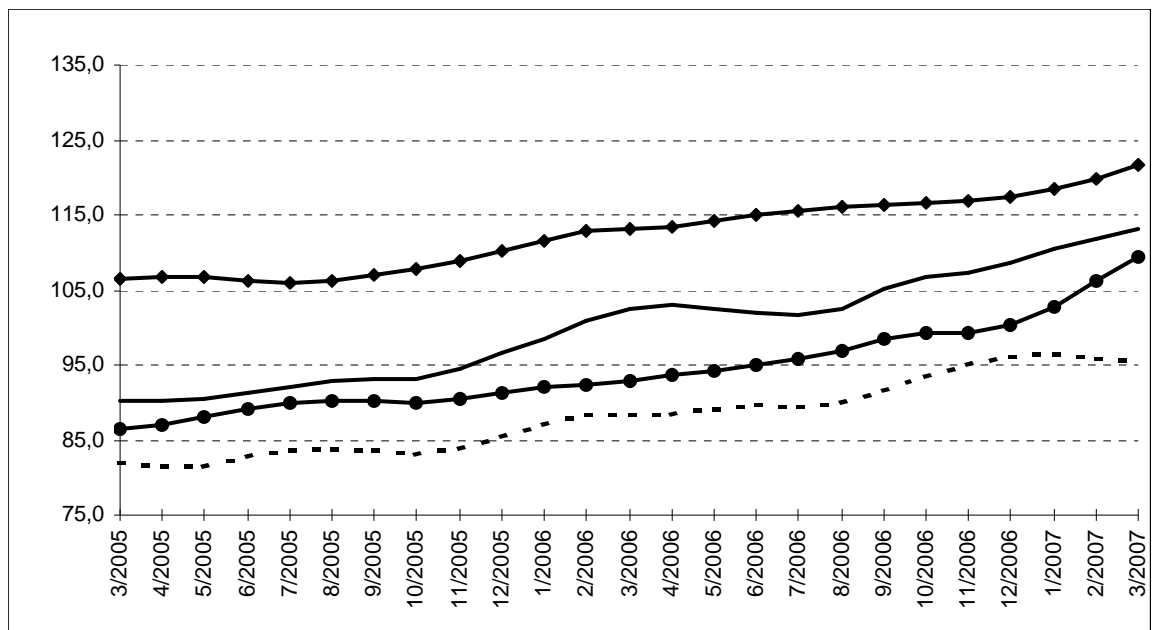

Evolution de la tendance

Comparaison des trois derniers mois avec les trois mois précédents

- ↗↗ > 2.5%
- ↗ 0.5% à 2.5%
- -0.5% à 0.5%
- ↘ -2.5% à -0.5%
- ↘↘ < -2.5%

Branches d'activité	Belgique	Flandre	Wallonie	Bruxelles
Industrie et construction produisant sur commande	↗↗	↗↗	↗↗	↗↗
Industrie produisant sur commande	↗↗	↗	↗	↗↗
Textile et habillement	→	↗	↗	→
Textile	↗	→	↗↗	↘
Habillement et fourrures	↗	↗↗	↘↘	↗↗
Papier et carton	↗	↗	↘↘	↘
Industrie chimique	↗↗	↗	↘↘	
Métallurgie	↗↗	↗↗	↗↗	
Fabrications métalliques	↗	↗↗	↗↗	↘↘
Travail des métaux	↗↗	↗↗	↗↗	↗↗
Machines et équipements	↗	↗	↗↗	↗↗
Equipements électriques et électroniques	↗↗	↘	↘	→
Matériel de transport	↘	↗↗	→	
Construction	↗↗	↗↗	↗↗	↗↗

**DIRECTION GENERALE STATISTIQUE ET INFORMATION ECONOMIQUE
COMMUNIQUE DE PRESSE**

Jeudi 7 juin 2007

**Avril 2007* : entrées de commandes
Industrie : +1,8% ; construction : +11,3%**

Comparé aux trois mois précédents, l'indice désaisonnalisé pour la Belgique pour les **entrées de commandes** dans l'industrie produisant sur commande des trois derniers mois a augmenté de 1,8% ; dans la construction, l'augmentation est de 11,3%.

La **tendance** des trois derniers mois comparés aux trois mois précédents, montre une forte hausse (+3,4%) pour le Royaume. Au niveau régional, les entrées de commandes en Flandre ont augmenté de 2,1%; en Wallonie, on constate une augmentation de 3,0%**.

En ce qui concerne les secteurs principaux, l'évolution de la tendance est de +3,1% pour l'industrie chimique, de +0,2% pour les fabrications métalliques et de +5,5% pour la construction.

Prochain communiqué de presse : **5/7/2007**

*

* *

*Reproduction autorisée moyennant indication de la source: **SPF Economie –Direction générale Statistiques***

Plus d'informations sur la conjoncture !

⇒ pour une vue globale de la conjoncture en Belgique et en Europe, consultez le portail conjoncturel (en 4 langues) :
<http://statbel.fgov.be/indicators>

⇒ Tous les renseignements méthodologiques peuvent être obtenus auprès de l'Unité Conjoncture.

⇒ Il est possible d'obtenir des données sur les nouvelles commandes plus détaillées (par sous-secteur, par région) ou traitées de façon plus approfondie (par ex : désaisonnalisées), soit ponctuellement soit en s'abonnant.

⇒ Outre les indices des nouvelles commandes, nous calculons beaucoup d'autres indicateurs : indices des heures travaillées, la production, masse salariale, nombre d'employés, etc.

** hausse en % au cours des trois derniers mois, jusqu'à avril 2007 compris, par rapport au trimestre précédent, valeurs corrigées des variations saisonnières*

*** les programmes de désaisonnalisation et calcul de tendance considèrent chaque série en soi ; de ce fait, il est possible que l'addition des résultats partiels (des régions ou des types de produits) ne corresponde pas avec les résultats globaux.*

Entrées de commandes

Indices bruts

(2000=100)

Indices de volume des entrées de commandes

Indices désaisonnalisés

Après élimination des variations saisonnières

Tendance

Ensemble de l'industrie ; après élimination des variations saisonnières et accidentelles

Industrie et construction :

Fabrications métalliques :

Chimie :

Construction :

	Jan	Fév	Mars	Avril	Mai	Juin	Juil	Août	Sept	Oct	Nov	Déc	Année
Industrie produisant sur commande													
2006	97,2	102,4	121,9	102,6	105,5	110,6	89,8	93,2	111,7	114,8	109,0	103,9	105,2
2007	114,4	114,7	127,3	110,9									
Construction													
2006	84,6	86,3	96,0	97,5	95,1	107,6	70,4	91,2	112,2	106,3	99,5	99,2	95,5
2007	98,0	96,6	119,3	105,4									
Industrie produisant sur commande													
2006	100,5	103,2	106,8	105,2	104,4	103,4	103,4	103,0	106,0	109,5	107,3	112,8	105,4
2007	114,8	115,4	112,7	112,9									
Construction													
2006	91,9	93,5	88,1	98,5	91,9	95,2	95,9	91,4	105,8	101,9	95,2	94,0	95,3
2007	101,0	103,7	112,3	107,2									

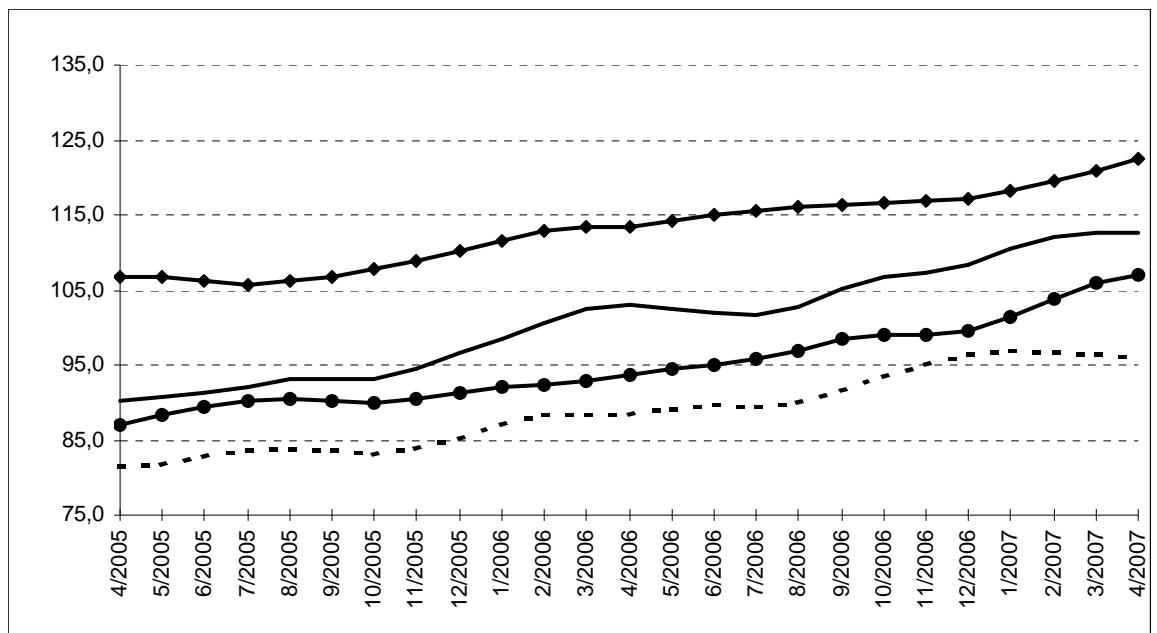

Evolution de la tendance

Comparaison des trois derniers mois avec les trois mois précédents

- ↗↗ > 2.5%
- ↗ 0.5% à 2.5%
- -0.5% à 0.5%
- ↘ -2.5% à -0.5%
- ↘↘ < -2.5%

Branches d'activité	Belgique	Flandre	Wallonie	Bruxelles
Industrie et construction produisant sur commande	↗↗	↗	↗↗	↗↗
Industrie produisant sur commande	↗	↗	↗	↗↗
Textile et habillement	↘	↗	↗	↘↘
Textile	↗	↗	↗↗	↘↘
Habillement et fourrures	↗	↗	↘↘	↗↗
Papier et carton	↗	↗	↘↘	↘↘
Industrie chimique	↗↗	↗	↘↘	
Métallurgie	↗↗	↗↗	↗↗	
Fabrications métalliques	→	→	↗↗	↘↘
Travail des métaux	↗↗	↗↗	↗↗	↗↗
Machines et équipements	→	→	→	↗↗
Equipements électriques et électroniques	↗↗	→	↗↗	→
Matériel de transport	↘↘	↗	↘↘	
Construction	↗↗	↗↗	↗	↗↗

**DIRECTION GENERALE STATISTIQUE ET INFORMATION ECONOMIQUE
COMMUNIQUE DE PRESSE**

Jeudi 5 juillet 2007

**Mai 2007* : entrées de commandes
Industrie : -0,7% ; construction : +13,8%**

Comparé aux trois mois précédents, l'indice désaisonnalisé pour la Belgique pour les **entrées de commandes** dans l'industrie produisant sur commande des trois derniers mois a diminué de 0,7% ; dans la construction, l'augmentation est de 13,8%.

La **tendance** des trois derniers mois comparés aux trois mois précédents, montre une forte hausse (+3,3%) pour le Royaume. Au niveau régional, les entrées de commandes en Flandre ont augmenté de 2,7%; en Wallonie, on constate une augmentation de 2,9%**.

En ce qui concerne les secteurs principaux, l'évolution de la tendance est de +5,4% pour l'industrie chimique, de -0,6% pour les fabrications métalliques et de +8,4% pour la construction.

Prochain communiqué de presse : **7/8/2007**

*

* *

*Reproduction autorisée moyennant indication de la source: **SPF Economie –Direction générale Statistiques***

Plus d'informations sur la conjoncture !

⇒ pour une vue globale de la conjoncture en Belgique et en Europe, consultez le portail conjoncturel (en 4 langues) :
<http://statbel.fgov.be/indicators>

⇒ Tous les renseignements méthodologiques peuvent être obtenus auprès de l'Unité Conjoncture.

⇒ Il est possible d'obtenir des données sur les nouvelles commandes plus détaillées (par sous-secteur, par région) ou traitées de façon plus approfondie (par ex : désaisonnalisées), soit ponctuellement soit en s'abonnant.

⇒ Outre les indices des nouvelles commandes, nous calculons beaucoup d'autres indicateurs : indices des heures travaillées, la production, masse salariale, nombre d'employés, etc.

* *hausse en % au cours des trois derniers mois, jusqu'à mai 2007 compris, par rapport au trimestre précédent, valeurs corrigées des variations saisonnières*

** les programmes de désaisonnalisation et calcul de tendance considèrent chaque série en soi ; de ce fait, il est possible que l'addition des résultats partiels (des régions ou des types de produits) ne corresponde pas avec les résultats globaux.

Entrées de commandes

Indices bruts (2000=100)

Indices de volume des entrées de commandes

Indices désaisonnalisés

Après élimination des variations saisonnières

Tendance

Ensemble de l'industrie ; après élimination des variations saisonnières et accidentelles

Industrie et construction :

Fabrications métalliques :

Chimie :

Construction :

	Jan	Fév	Mars	Avril	Mai	Juin	Juil	Août	Sept	Oct	Nov	Déc	Année
Industrie produisant sur commande													
2006	97,2	102,4	121,9	102,6	105,5	110,6	89,8	93,2	111,7	114,8	109,0	103,9	105,2
2007	114,4	114,7	127,4	111,8	115,6								
Construction													
2006	84,6	86,3	96,0	97,5	95,1	107,6	70,4	91,2	112,2	106,3	99,5	99,2	95,5
2007	98,0	96,6	119,8	102,2	127,5								
Industrie produisant sur commande													
2006	100,5	103,2	106,8	105,2	104,4	103,4	103,4	103,0	106,0	109,5	107,3	112,8	105,4
2007	114,9	115,5	112,8	113,7	114,3								
Construction													
2006	92,6	93,8	88,2	99,2	90,8	94,8	95,7	90,6	105,7	102,3	95,5	93,8	95,2
2007	101,2	104,0	113,0	104,9	122,1								

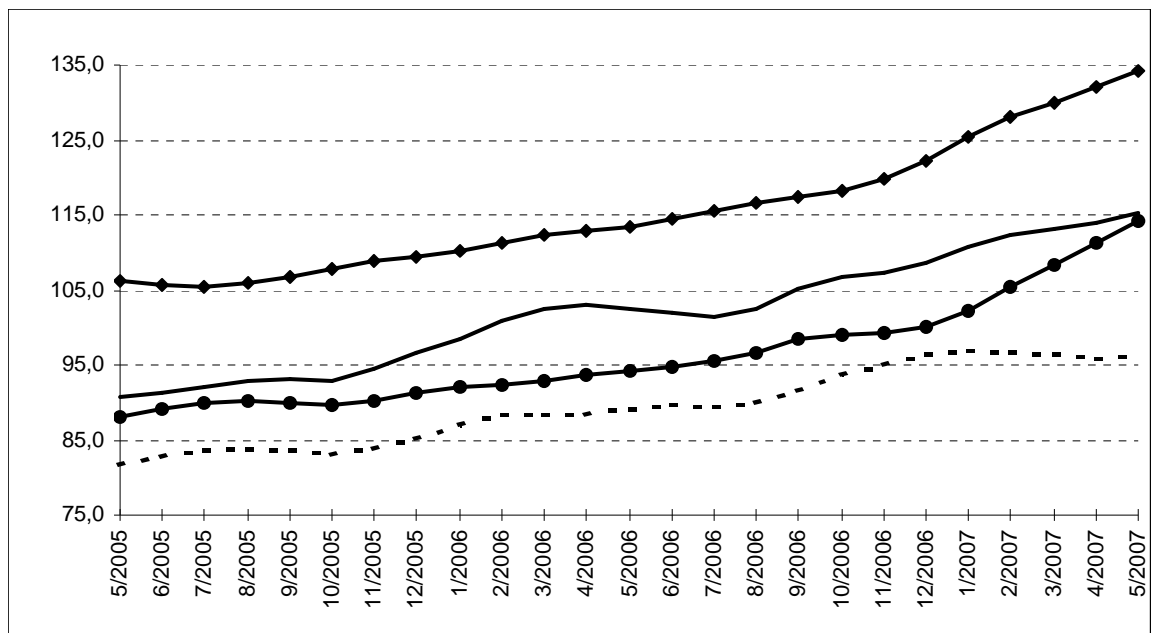

Evolution de la tendance

Comparaison des trois derniers mois avec les trois mois précédents

- ↗↗ > 2.5%
- ↗ 0.5% à 2.5%
- -0.5% à 0.5%
- ↘ -2.5% à -0.5%
- ↘↘ < -2.5%

Branches d'activité	Belgique	Flandre	Wallonie	Bruxelles
Industrie et construction produisant sur commande	↗↗	↗↗	↗↗	↗↗
Industrie produisant sur commande	↗	↗	↗	↗↗
Textile et habillement	↘	↗	↗	↘↘
Textile	↗↗	↗	→	→
Habillement et fourrures	↗	↘↘	↘↘	↗
Papier et carton	↘	↗	↘↘	↘
Industrie chimique	↗↗	↗	↘	
Métallurgie	↗↗	↗↗	↗↗	
Fabrications métalliques	↘	↘	↗↗	↗↗
Travail des métaux	↗↗	↗	↗↗	↗↗
Machines et équipements	↘	↘	↘	↗↗
Equipements électriques et électroniques	↗	↘	↘↘	→
Matériel de transport	↘↘	↗	↘↘	
Construction	↗↗	↗↗	↗↗	↗↗

**DIRECTION GENERALE STATISTIQUE ET INFORMATION ECONOMIQUE
COMMUNIQUE DE PRESSE**

Mardi 7 août 2007

**Juin 2007* : entrées de commandes
Industrie : -2,6% ; construction : +7,0%**

Comparé aux trois mois précédents, l'indice désaisonnalisé pour la Belgique pour les **entrées de commandes** dans l'industrie produisant sur commande des trois derniers mois a diminué de 2,6% ; dans la construction, l'augmentation est de 7,0%.

La **tendance** des trois derniers mois comparés aux trois mois précédents, montre une hausse (+0,9%) pour le Royaume. Au niveau régional, les entrées de commandes en Flandre ont augmenté de 1,1%; en Wallonie, on constate une augmentation de 3,6%**.

En ce qui concerne les secteurs principaux, l'évolution de la tendance est de +1,4% pour l'industrie chimique, de -2,1% pour les fabrications métalliques et de +7,4% pour la construction.

Prochain communiqué de presse : **13/9/2007**

*

* *

*Reproduction autorisée moyennant indication de la source: **SPF Economie –Direction générale Statistiques***

Plus d'informations sur la conjoncture !

⇒ pour une vue globale de la conjoncture en Belgique et en Europe, consultez le portail conjoncturel (en 4 langues) :
<http://statbel.fgov.be/indicators>

⇒ Tous les renseignements méthodologiques peuvent être obtenus auprès de l'Unité Conjoncture.

⇒ Il est possible d'obtenir des données sur les nouvelles commandes plus détaillées (par sous-secteur, par région) ou traitées de façon plus approfondie (par ex : désaisonnalisées), soit ponctuellement soit en s'abonnant.

⇒ Outre les indices des nouvelles commandes, nous calculons beaucoup d'autres indicateurs : indices des heures travaillées, la production, masse salariale, nombre d'employés, etc.

* *hausse en % au cours des trois derniers mois, jusqu'à juin 2007 compris, par rapport au trimestre précédent, valeurs corrigées des variations saisonnières*

** les programmes de désaisonnalisation et calcul de tendance considèrent chaque série en soi ; de ce fait, il est possible que l'addition des résultats partiels (des régions ou des types de produits) ne corresponde pas avec les résultats globaux.

Entrées de commandes

Indices bruts (2000=100)

Indices de volume des entrées de commandes

Indices désaisonnalisés

Après élimination des variations saisonnières

Tendance

Ensemble de l'industrie ; après élimination des variations saisonnières et accidentelles

Industrie et construction :

Fabrications métalliques :

Chimie :

Construction :

	Jan	Fév	Mars	Avril	Mai	Juin	Juil	Août	Sept	Oct	Nov	Déc	Année
Industrie produisant sur commande													
2006	97,2	102,4	121,9	102,6	105,5	110,6	89,8	93,2	111,7	114,8	109,0	103,9	105,2
2007	114,4	114,7	127,4	110,2	114,4	115,7							
Construction													
2006	84,6	86,3	96,0	97,5	95,1	107,6	70,4	91,2	112,2	106,3	99,5	99,2	95,5
2007	98,0	96,6	119,8	102,5	121,3	127,5							
Industrie produisant sur commande													
2006	100,4	103,0	106,5	105,0	104,2	103,8	103,5	103,1	106,1	109,6	107,3	112,6	105,4
2007	114,6	115,2	112,5	111,9	112,7	108,7							
Construction													
2006	92,4	93,7	88,3	99,3	91,3	94,7	95,8	90,9	105,6	102,2	95,4	94,1	95,3
2007	101,3	103,9	112,9	105,1	116,9	118,3							

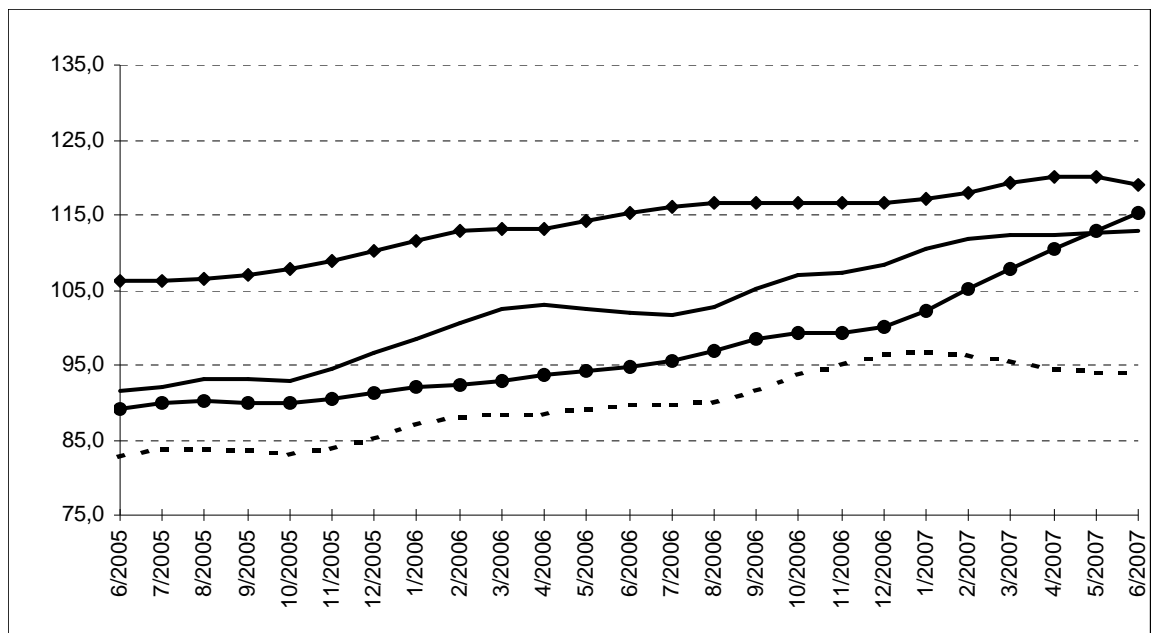

Evolution de la tendance

Comparaison des trois derniers mois avec les trois mois précédents

- ↗↗ > 2.5%
- ↗ 0.5% à 2.5%
- -0.5% à 0.5%
- ↘ -2.5% à -0.5%
- ↘↘ < -2.5%

Branches d'activité	Belgique	Flandre	Wallonie	Bruxelles
Industrie et construction produisant sur commande	↗	↗	↗↗	↗↗
Industrie produisant sur commande	↘	→	↗↗	↗↗
Textile et habillement	→	↗	→	↘
Textile	↗	↗	↘	↘
Habillement et fourrures	↗	→	↘↘	↘
Papier et carton	→	↗	↘	↘
Industrie chimique	↗	→	↗↗	
Métallurgie	↗↗	↗↗	↗↗	
Fabrications métalliques	↘	↘	↗	↗↗
Travail des métaux	↗↗	→	↗↗	↗
Machines et équipements	→	↗	↘↘	↗↗
Equipements électriques et électroniques	↘↘	↘↘	↘	↘↘
Matériel de transport	↘	↗	↘	
Construction	↗↗	↗↗	↗↗	↗↗

**DIRECTION GENERALE STATISTIQUE ET INFORMATION ECONOMIQUE
COMMUNIQUE DE PRESSE**

Mecredi 12 septembre 2007

**Juillet 2007* : entrées de commandes
Industrie : +2,2% ; construction : +14,4%**

Comparé aux trois mois précédents, l'indice désaisonnalisé pour la Belgique pour les **entrées de commandes** dans l'industrie produisant sur commande des trois derniers mois a augmenté de 2,2% ; dans la construction, l'augmentation est de 14,4%.

La **tendance** des trois derniers mois comparés aux trois mois précédents, montre une forte hausse (+3,8%) pour le Royaume. Au niveau régional, les entrées de commandes en Flandre ont augmenté de 3,4%; en Wallonie, on constate une augmentation de 5,0%**.

En ce qui concerne les secteurs principaux, l'évolution de la tendance est de +1,1% pour l'industrie chimique, de +5,0% pour les fabrications métalliques et de +9,4% pour la construction.

Prochain communiqué de presse : **11/10/2007**

*

* *

*Reproduction autorisée moyennant indication de la source: **SPF Economie –Direction générale Statistiques***

Plus d'informations sur la conjoncture !

⇒ pour une vue globale de la conjoncture en Belgique et en Europe, consultez le portail conjoncturel (en 4 langues) :
<http://statbel.fgov.be/indicators>

⇒ Tous les renseignements méthodologiques peuvent être obtenus auprès de l'Unité Conjoncture.

⇒ Il est possible d'obtenir des données sur les nouvelles commandes plus détaillées (par sous-secteur, par région) ou traitées de façon plus approfondie (par ex : désaisonnalisées), soit ponctuellement soit en s'abonnant.

⇒ Outre les indices des nouvelles commandes, nous calculons beaucoup d'autres indicateurs : indices des heures travaillées, la production, masse salariale, nombre d'employés, etc.

* *hausse en % au cours des trois derniers mois, jusqu'à juillet 2007 compris, par rapport au trimestre précédent, valeurs corrigées des variations saisonnières*

** les programmes de désaisonnalisation et calcul de tendance considèrent chaque série en soi ; de ce fait, il est possible que l'addition des résultats partiels (des régions ou des types de produits) ne corresponde pas avec les résultats globaux.

Entrées de commandes

Indices bruts

(2000=100)

Indices de volume des entrées de commandes

	Jan	Fév	Mars	Avril	Mai	Juin	Juil	Août	Sept	Oct	Nov	Déc	Année
Industrie produisant sur commande													
2006	97,2	102,4	121,9	102,6	105,5	110,6	89,8	93,2	111,7	114,8	109,0	103,9	105,2
2007	114,4	114,7	127,4	110,2	115,2	121,9	107,1						
Construction													
2006	84,6	86,3	96,0	97,5	95,1	107,6	70,4	91,2	112,2	106,3	99,5	99,2	95,5
2007	98,0	96,6	119,8	102,5	123,8	136,2	101,7						
Industrie produisant sur commande													
2006	100,4	103,3	106,8	105,5	104,6	103,6	103,2	102,9	105,9	109,3	107,0	112,8	105,4
2007	114,8	115,5	113,0	112,4	114,2	114,4	120,0						
Construction													
2006	92,4	93,9	88,5	99,7	91,3	94,2	95,7	90,9	105,5	102,0	95,3	94,4	95,3
2007	101,5	104,1	113,2	105,3	119,6	126,5	123,0						

Indices désaisonnalisés

Après correction des variations saisonnières

Tendance

Ensemble de l'industrie ; après correction des variations saisonnières et accidentelles

Industrie et construction :

Fabrications métalliques :

Chimie :

Construction :

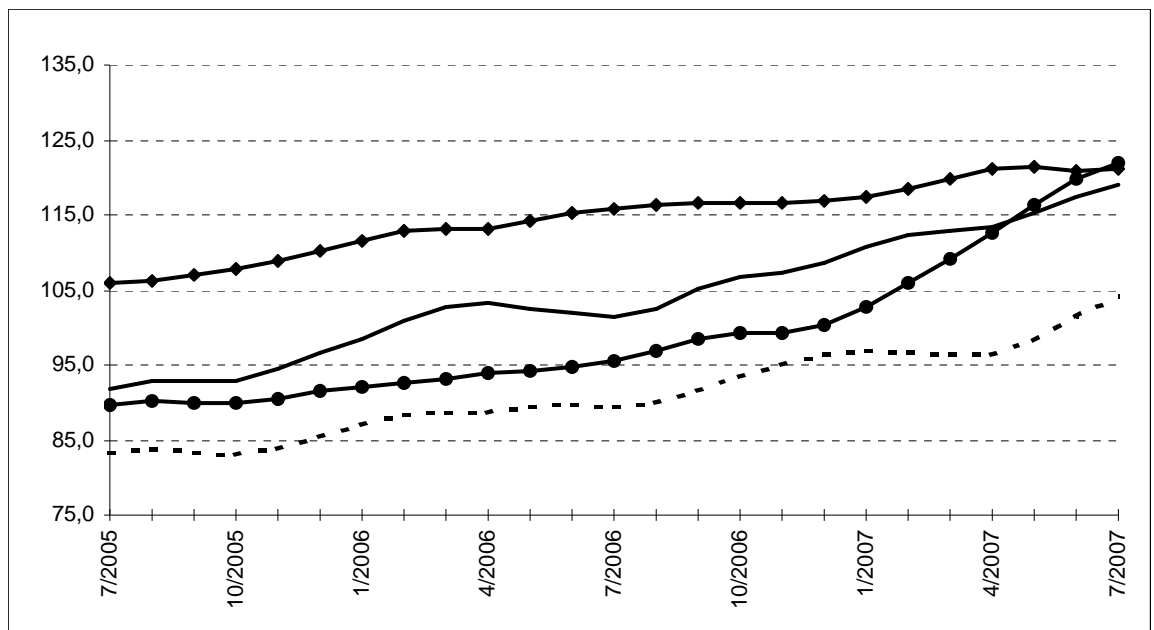

Evolution de la tendance

Comparaison des trois derniers mois avec les trois mois précédents

↗↗	> 2.5%
↗	0.5% à 2.5%
→	-0.5% à 0.5%
↘	-2.5% à -0.5%
↘↘	< -2.5%

Branches d'activité	Belgique	Flandre	Wallonie	Bruxelles
Industrie et construction produisant sur commande	↗↗	↗↗	↗↗	↗↗
Industrie produisant sur commande	↗	↗↗	↗↗	↗
Textile et habillement	↗	↗	↗	↗↗
Textile	↗	↗	↗	→
Habillement et fourrures	↗	↘	↘↘	↗↗
Papier et carton	→	↗	→	↘
Industrie chimique	↗	↗	↗↗	
Métallurgie	↗↗	↗↗	↗↗	
Fabrications métalliques	↗↗	↗↗	↗↗	↗↗
Travail des métaux	↗↗	↗	↗↗	↗
Machines et équipements	↗	↗↗	↘	↗↗
Equipements électriques et électroniques	→	↘↘	↗	↗
Matériel de transport	↗↗	↗↗	↘	
Construction	↗↗	↗↗	↗↗	↗↗

**DIRECTION GENERALE STATISTIQUE ET INFORMATION ECONOMIQUE
COMMUNIQUE DE PRESSE**

Jeudi 18 octobre 2007

**Août 2007* : entrées de commandes
Industrie : +0,6% ; construction : +3,2%**

Comparé aux trois mois précédents, l'indice désaisonnalisé pour la Belgique pour les **entrées de commandes** dans l'industrie produisant sur commande des trois derniers mois a augmenté de 0,6% ; dans la construction, l'augmentation est de 3,2%.

La **tendance** des trois derniers mois comparés aux trois mois précédents, montre une légère hausse (+0,3%) pour le Royaume. Au niveau régional, les entrées de commandes en Flandre ont augmenté de 0,4%; en Wallonie, on constate une augmentation de 3,0%**.

En ce qui concerne les secteurs principaux, l'évolution de la tendance est de -0,1% pour l'industrie chimique, de +3,1% pour les fabrications métalliques et de +3,2% pour la construction.

Prochain communiqué de presse : **13/11/2007**

*

* *

*Mention de la source: **SPF Economie –Direction générale Statistiques***

Plus d'informations sur la conjoncture !

⇒ pour une vue globale de la conjoncture en Belgique et en Europe, consultez le portail conjoncturel (en 4 langues) :
<http://statbel.fgov.be/indicators>

⇒ Tous les renseignements méthodologiques peuvent être obtenus auprès de l'Unité Conjoncture.

⇒ Il est possible d'obtenir des données sur les nouvelles commandes plus détaillées (par sous-secteur, par région) ou traitées de façon plus approfondie (par ex : désaisonnalisées), soit ponctuellement soit en s'abonnant.

⇒ Outre les indices des nouvelles commandes, nous calculons beaucoup d'autres indicateurs : indices des heures travaillées, la production, masse salariale, nombre d'employés, etc.

** hausse en % au cours des trois derniers mois, jusqu'à août 2007 compris, par rapport au trimestre précédent, valeurs corrigées des variations saisonnières*

*** les programmes de désaisonnalisation et calcul de tendance considèrent chaque série en soi ; de ce fait, il est possible que l'addition des résultats partiels (des régions ou des types de produits) ne corresponde pas avec les résultats globaux.*

Entrées de commandes

Indices bruts (2000=100)

Indices de volume des entrées de commandes

	Jan	Fév	Mars	Avril	Mai	Juin	Juil	Août	Sept	Oct	Nov	Déc	Année
Industrie produisant sur commande													
2006	97,2	102,4	121,9	102,6	105,5	110,6	89,8	93,2	111,7	114,8	109,0	103,9	105,2
2007	114,4	114,7	127,4	110,2	115,2	119,4	102,9	100,9					
Construction													
2006	84,6	86,3	96,0	97,5	95,1	107,6	70,4	91,2	112,2	106,3	99,5	99,2	95,5
2007	98,0	96,6	119,8	102,5	123,8	135,0	98,0	103,1					
Industrie produisant sur commande													
2006	100,4	103,2	106,6	105,2	104,3	103,6	103,2	103,2	106,1	109,5	107,2	112,8	105,4
2007	114,7	115,4	112,8	112,1	113,7	112,0	115,5	113,0					
Construction													
2006	92,3	93,7	88,1	99,3	90,8	94,1	95,2	92,0	105,9	102,3	95,9	94,5	95,4
2007	101,3	103,9	113,3	104,8	119,0	125,1	118,8	104,1					

Indices désaisonnalisés

Après élimination des variations saisonnières

Tendance

Ensemble de l'industrie ; après élimination des variations saisonnières et accidentelles

Industrie et construction :

Fabrications métalliques :

Chimie :

Construction :

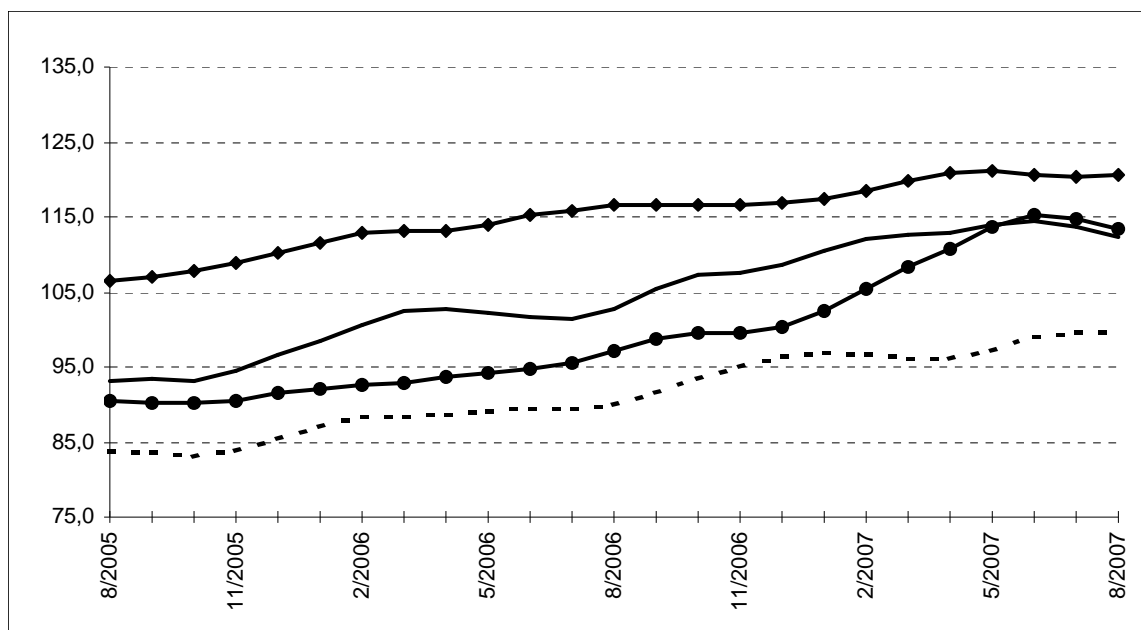

Evolution de la tendance

Comparaison des trois derniers mois avec les trois mois précédents

- ↗↗ > 2.5%
- ↗ 0.5% à 2.5%
- -0.5% à 0.5%
- ↘ -2.5% à -0.5%
- ↘↘ < -2.5%

Branches d'activité	Belgique	Flandre	Wallonie	Bruxelles
Industrie et construction produisant sur commande	→	→	↗↗	↘↘
Industrie produisant sur commande	↗	↗	↗↗	↘↘
Textile et habillement	→	↘	↗	↗↗
Textile	→	→	↗↗	↘
Habillement et fourrures	→	↘	↘↘	↗↗
Papier et carton	↗	↗	↗	↘
Industrie chimique	→	↗	↗↗	
Métallurgie	↘↘	↘↘	↗↗	
Fabrications métalliques	↗↗	↗↗	↗↗	→
Travail des métaux	↗	→	↘	↗
Machines et équipements	↗	↗↗	→	↘
Equipements électriques et électroniques	↘	↘	↗↗	↘
Matériel de transport	↗↗	↗↗	↗↗	
Construction	↗↗	↗↗	↗	↗↗

**DIRECTION GENERALE STATISTIQUE ET INFORMATION ECONOMIQUE
COMMUNIQUE DE PRESSE**

Mardi 13 novembre 2007

**Septembre 2007* : entrées de commandes
Industrie : -1,7% ; construction : -2,1%**

Comparé aux trois mois précédents, l'indice désaisonnalisé pour la Belgique pour les **entrées de commandes** dans l'industrie produisant sur commande des trois derniers mois a diminué de 1,7% ; dans la construction, la diminution est de 2,1%.

La **tendance** des trois derniers mois comparés aux trois mois précédents, montre une baisse (-2,2%) pour le Royaume. Au niveau régional, les entrées de commandes en Flandre ont diminué de 1,6%; en Wallonie, on constate une augmentation de 1,0%**.

En ce qui concerne les secteurs principaux, l'évolution de la tendance est de -3,5% pour l'industrie chimique, de -0,2% pour les fabrications métalliques et de +1,6% pour la construction.

Prochain communiqué de presse : **13/12/2007**

*

* *

*Mention de la source: **SPF Economie –Direction générale Statistiques***

Plus d'informations sur la conjoncture !

⇒ pour une vue globale de la conjoncture en Belgique et en Europe, consultez le portail conjoncturel (en 4 langues) :
<http://statbel.fgov.be/indicators>

⇒ Tous les renseignements méthodologiques peuvent être obtenus auprès de l'Unité Conjoncture.

⇒ Il est possible d'obtenir des données sur les nouvelles commandes plus détaillées (par sous-secteur, par région) ou traitées de façon plus approfondie (par ex : désaisonnalisées), soit ponctuellement soit en s'abonnant.

⇒ Outre les indices des nouvelles commandes, nous calculons beaucoup d'autres indicateurs : indices des heures travaillées, la production, masse salariale, nombre d'employés, etc.

* *hausse en % au cours des trois derniers mois, jusqu'à septembre 2007 compris, par rapport au trimestre précédent, valeurs corrigées des variations saisonnières*

** les programmes de désaisonnalisation et calcul de tendance considèrent chaque série en soi ; de ce fait, il est possible que l'addition des résultats partiels (des régions ou des types de produits) ne corresponde pas avec les résultats globaux.

Entrées de commandes

Indices bruts (2000=100)

Indices de volume des entrées de commandes

Indices désaisonnalisés

Après élimination des variations saisonnières

Tendance

Ensemble de l'industrie ; après élimination des variations saisonnières et accidentelles

Industrie et construction :

Fabrications métalliques :

Chimie :

Construction :

	Jan	Fév	Mars	Avril	Mai	Juin	Juil	Août	Sept	Oct	Nov	Déc	Année
Industrie produisant sur commande													
2006	97,2	102,4	121,9	102,6	105,5	110,6	89,8	93,2	111,7	114,8	109,0	103,9	105,2
2007	114,4	114,7	127,4	110,2	115,2	119,4	103,1	97,4	108,0				
Construction													
2006	84,6	86,3	96,0	97,5	95,1	107,6	70,4	91,2	112,2	106,3	99,5	99,2	95,5
2007	98,0	96,6	119,8	102,5	123,8	135,0	97,7	101,9	124,2				
Industrie produisant sur commande													
2006	100,4	103,2	106,5	105,2	104,0	103,3	103,0	103,3	106,6	109,7	107,3	113,0	105,5
2007	114,8	115,4	112,8	111,9	113,5	111,7	115,0	109,1	107,4				
Construction													
2006	92,4	93,8	88,3	99,1	90,9	94,3	95,1	92,3	105,5	102,2	96,1	94,3	95,3
2007	101,3	104,0	113,4	104,8	119,0	125,2	118,8	103,4	119,4				

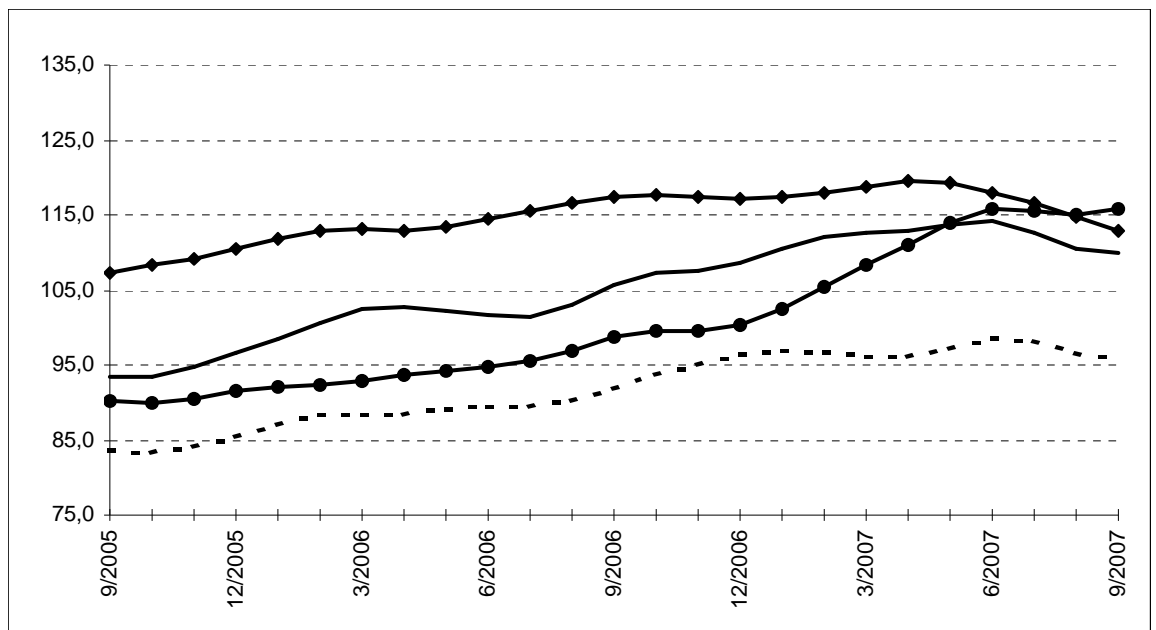

Evolution de la tendance

Comparaison des trois derniers mois avec les trois mois précédents

- ↗↗ > 2.5%
- ↗ 0.5% à 2.5%
- -0.5% à 0.5%
- ↘ -2.5% à -0.5%
- ↘↘ < -2.5%

Branches d'activité	Belgique	Flandre	Wallonie	Bruxelles
Industrie et construction produisant sur commande	↘	↘	↗	↘↘
Industrie produisant sur commande	↘	→	→	↘
Textile et habillement	→	→	↘↘	↘↘
Textile	→	→	↗	↘
Habillement et fourrures	↗↗	↘	↘↘	↘↘
Papier et carton	→	↗	↗	↘
Industrie chimique	↘↘	↘	↘↘	
Métallurgie	↘↘	↘↘	↗↗	
Fabrications métalliques	→	→	↗	↘↘
Travail des métaux	→	↘	↗	↗
Machines et équipements	→	↗	↘	↘↘
Equipements électriques et électroniques	→	→	↗↗	↘
Matériel de transport	↗↗	→	↗↗	
Construction	↗	↗↗	↗	↗

DIRECTION GENERALE STATISTIQUE ET INFORMATION ECONOMIQUE
COMMUNIQUE DE PRESSE

Mardi 11 décembre 2007

Octobre 2007* : entrées de commandes
Industrie : -3,6% ; construction : -6,4%

Comparé aux trois mois précédents, l'indice désaisonné pour la Belgique pour les **entrées de commandes** dans l'industrie produisant sur commande des trois derniers mois a diminué de 3,6% ; dans la construction, la diminution est de 6,4%.

La **tendance** des trois derniers mois comparés aux trois mois précédents, montre une baisse (-2,0%) pour le Royaume. Au niveau régional, les entrées de commandes en Flandre ont diminué de 0,9%; en Wallonie, on constate une augmentation de 1,2%**.

En ce qui concerne les secteurs principaux, l'évolution de la tendance est de -2,7% pour l'industrie chimique, de -0,8% pour les fabrications métalliques et de +0,9% pour la construction.

*

* *

Mention de la source: **SPF Economie –Direction générale Statistiques**

Plus d'informations sur la conjoncture !

⇒ pour une vue globale de la conjoncture en Belgique et en Europe, consultez le portail conjoncturel (en 4 langues) :
<http://statbel.fgov.be/indicators>

⇒ Tous les renseignements méthodologiques peuvent être obtenus auprès de l'Unité Conjoncture.

⇒ Il est possible d'obtenir des données sur les nouvelles commandes plus détaillées (par sous-secteur, par région) ou traitées de façon plus approfondie (par ex : désaisonnées), soit ponctuellement soit en s'abonnant.

⇒ Outre les indices des nouvelles commandes, nous calculons beaucoup d'autres indicateurs : indices des heures travaillées, la production, masse salariale, nombre d'employés, etc.

* *hausse en % au cours des trois derniers mois, jusqu'à octobre 2007 compris, par rapport au trimestre précédent, valeurs corrigées des variations saisonnières*

** les programmes de désaisonnalisation et calcul de tendance considèrent chaque série en soi ; de ce fait, il est possible que l'addition des résultats partiels (des régions ou des types de produits) ne corresponde pas avec les résultats globaux.

Entrées de commandes

Indices bruts

(2000=100)

Indices de volume des entrées de commandes

Indices désaisonnalisés

Après élimination des variations saisonnières

Tendance

Ensemble de l'industrie ; après élimination des variations saisonnières et accidentelles

Industrie et construction :

—

Fabrications métalliques :

- - - - -

Chimie :

◆

Construction :

●

	Jan	Fév	Mars	Avril	Mai	Juin	Juil	Août	Sept	Oct	Nov	Déc	Année
Industrie produisant sur commande													
2006	97,2	102,4	121,9	102,6	105,5	110,6	89,8	93,2	111,7	114,8	109,0	103,9	105,2
2007	114,4	114,7	127,4	110,2	115,2	119,4	103,1	98,9	112,0	116,4			
Construction													
2006	84,6	86,3	96,0	97,5	95,1	107,6	70,4	91,2	112,2	106,3	99,5	99,2	95,5
2007	98,0	96,6	119,8	102,5	123,8	135,0	97,7	102,2	121,1	126,0			
Industrie produisant sur commande													
2006	100,5	103,2	106,6	105,1	104,2	103,3	102,9	103,1	106,1	109,9	107,4	112,8	105,4
2007	114,9	115,4	112,8	111,9	113,5	111,8	115,2	110,6	110,6	107,1			
Construction													
2006	92,4	93,7	88,2	99,3	90,7	94,4	95,2	92,2	105,8	102,0	96,1	94,5	95,4
2007	101,2	103,9	113,4	104,9	119,1	125,2	118,8	103,6	116,8	119,4			

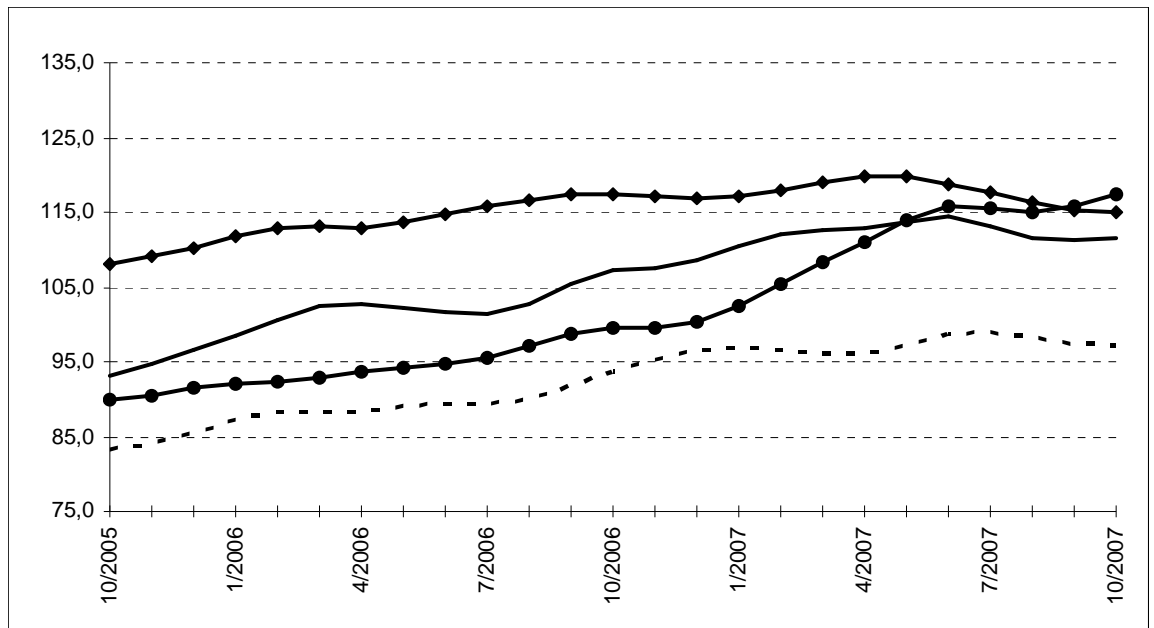

Evolution de la tendance

Comparaison des trois derniers mois avec les trois mois précédents

↗↗ > 2.5%
 ↗ 0.5% à 2.5%
 → -0.5% à 0.5%
 ↘ -2.5% à -0.5%
 ↘↘ < -2.5%

Branches d'activité	Belgique	Flandre	Wallonie	Bruxelles
Industrie et construction produisant sur commande	↘	↘	↗	↘↘
Industrie produisant sur commande	↘	→	↘	↘↘
Textile et habillement	→	→	↘	↘↘
Textile	↘	→	→	↘↘
Habillement et fourrures	↗↗	↘	↘↘	↘↘
Papier et carton	→	→	↗	↘↘
Industrie chimique	↘↘	↘	↘↘	
Métallurgie	↘	↘	↗↗	
Fabrications métalliques	↘	↗	↘↘	↘↘
Travail des métaux	→	↘	↘↘	↗
Machines et équipements	↗	↗↗	↘	↘↘
Equipements électriques et électroniques	↗	↗	↗	↘↘
Matériel de transport	→	↗	↗↗	
Construction	↗	↗	↗	→

**DIRECTION GENERALE STATISTIQUE ET INFORMATION ECONOMIQUE
COMMUNIQUE DE PRESSE**

Vendredi 1 février 2008

**Novembre 2007* : entrées de commandes
Industrie : -2,7% ; construction : -1,7%**

Comparé aux trois mois précédents, l'indice désaisonnalisé pour la Belgique pour les **entrées de commandes** dans l'industrie produisant sur commande des trois derniers mois a diminué de 2,7% ; dans la construction, la diminution est de 1,7%.

La **tendance** des trois derniers mois comparés aux trois mois précédents, montre une baisse (-1,6%) pour le Royaume. Au niveau régional, les entrées de commandes en Flandre ont diminué de 0,4%; en Wallonie, on constate une augmentation de 1,6%**.

En ce qui concerne les secteurs principaux, l'évolution de la tendance est de -1,7% pour l'industrie chimique, de -0,1% pour les fabrications métalliques et de -1,0% pour la construction.

Prochain communiqué de presse : **5/3/2008**

*

* *

*Mention de la source: **SPF Economie –Direction générale Statistiques***

Plus d'informations sur la conjoncture !

⇒ pour une vue globale de la conjoncture en Belgique et en Europe, consultez le portail conjoncturel (en 4 langues) :
<http://statbel.fgov.be/indicators>

⇒ Tous les renseignements méthodologiques peuvent être obtenus auprès de l'Unité Conjoncture.

⇒ Il est possible d'obtenir des données sur les nouvelles commandes plus détaillées (par sous-secteur, par région) ou traitées de façon plus approfondie (par ex : désaisonnalisées), soit ponctuellement soit en s'abonnant.

⇒ Outre les indices des nouvelles commandes, nous calculons beaucoup d'autres indicateurs : indices des heures travaillées, la production, masse salariale, nombre d'employés, etc.

* *hausse en % au cours des trois derniers mois, jusqu'à novembre 2007 compris, par rapport au trimestre précédent, valeurs corrigées des variations saisonnières*

** les programmes de désaisonnalisation et calcul de tendance considèrent chaque série en soi ; de ce fait, il est possible que l'addition des résultats partiels (des régions ou des types de produits) ne corresponde pas avec les résultats globaux.

Entrées de commandes

Indices bruts

(2000=100)

Indices de volume des entrées de commandes

	Jan	Fév	Mars	Avril	Mai	Juin	Juil	Août	Sept	Oct	Nov	Déc	Année
Industrie produisant sur commande													
2006	97,2	102,4	121,9	102,6	105,5	110,6	89,8	93,2	111,7	114,8	109,0	103,9	105,2
2007	114,4	114,7	127,4	110,2	115,2	119,4	103,1	98,9	110,8	117,9	111,0		
Construction													
2006	84,6	86,3	96,0	97,5	95,1	107,6	70,4	91,2	112,2	106,3	99,5	99,2	95,5
2007	98,0	96,6	119,8	102,5	123,8	135,0	97,7	102,2	121,4	122,5	110,5		
Industrie produisant sur commande													
2006	100,5	103,2	106,5	105,2	104,1	103,3	103,0	103,2	106,3	109,9	107,2	112,9	105,4
2007	114,8	115,4	112,8	111,9	113,5	111,7	115,2	110,7	109,8	108,4	110,4		
Construction													
2006	92,3	93,8	88,3	99,1	90,8	94,1	94,8	92,0	105,6	101,9	96,6	94,5	95,3
2007	101,3	104,0	113,4	104,8	119,0	125,2	118,6	103,4	116,6	116,1	108,4		

Indices désaisonnalisés

Après élimination des variations saisonnières

Tendance

Ensemble de l'industrie ; après élimination des variations saisonnières et accidentelles

Industrie et construction :

—

Fabrications métalliques :

- - - - -

Chimie :

◆

Construction :

●

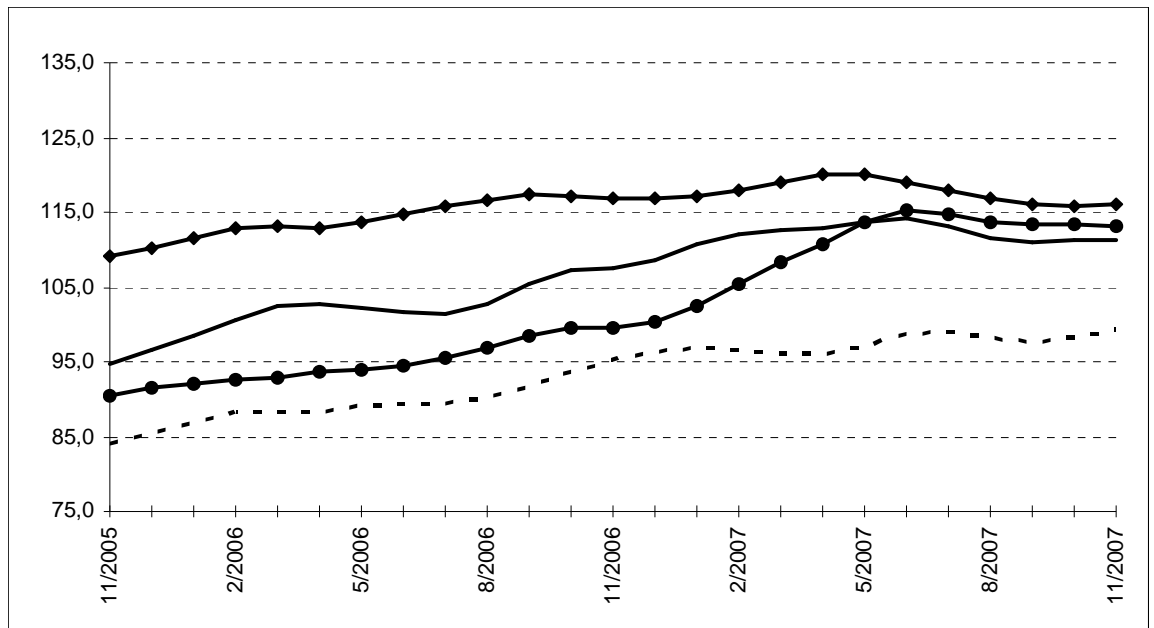

Evolution de la tendance

Comparaison des trois derniers mois avec les trois mois précédents

↗↗ > 2.5%

↗ 0.5% à 2.5%

→ -0.5% à 0.5%

↘ -2.5% à -0.5%

↘↘ < -2.5%

Branches d'activité	Belgique	Flandre	Wallonie	Bruxelles
Industrie et construction produisant sur commande	↘	→	↗	↗
Industrie produisant sur commande	↘	→	↘	↘↘
Textile et habillement	↘	↘	↗	↘↘
Textile	↘	→	↘	↘↘
Habillement et fourrures	↗↗	↘↘	↗	↘↘
Papier et carton	↘	↘	↘	↘↘
Industrie chimique	↘	↘	↘↘	
Métallurgie	↗	↗↗	↗↗	
Fabrications métalliques	→	↗	→	↘↘
Travail des métaux	↗	↗	↗↗	↗
Machines et équipements	↗	↗↗	↘	↘
Equipements électriques et électroniques	↗	↗	↗	↘↘
Matériel de transport	↘↘	→	↗↗	
Construction	↘	↗	↗	↘

**DIRECTION GENERALE STATISTIQUE ET INFORMATION ECONOMIQUE
COMMUNIQUE DE PRESSE**

Vendredi 29 février 2008

**Décembre 2007* : entrées de commandes
Industrie : -2,8% ; construction : +2,7%**

Comparé aux trois mois précédents, l'indice désaisonnalisé pour la Belgique pour les **entrées de commandes** dans l'industrie produisant sur commande des trois derniers mois a diminué de 2,8% ; dans la construction, l'augmentation est de 2,7%.

La **tendance** des trois derniers mois comparés aux trois mois précédents, montre une baisse (-0,9%) pour le Royaume. Au niveau régional, les entrées de commandes en Flandre ont augmenté de 0,4%; en Wallonie, on constate une augmentation de 0,1%**.

En ce qui concerne les secteurs principaux, l'évolution de la tendance est de -1,5% pour l'industrie chimique, de -2,7% pour les fabrications métalliques et de +1,0% pour la construction.

*

* *

*Mention de la source: **SPF Economie –Direction générale Statistiques***

Plus d'informations sur la conjoncture !

⇒ pour une vue globale de la conjoncture en Belgique et en Europe, consultez le portail conjoncturel (en 4 langues) :
<http://statbel.fgov.be/indicators>

⇒ Tous les renseignements méthodologiques peuvent être obtenus auprès de l'Unité Conjoncture.

⇒ Il est possible d'obtenir des données sur les nouvelles commandes plus détaillées (par sous-secteur, par région) ou traitées de façon plus approfondie (par ex : désaisonnalisées), soit ponctuellement soit en s'abonnant.

⇒ Outre les indices des nouvelles commandes, nous calculons beaucoup d'autres indicateurs : indices des heures travaillées, la production, masse salariale, nombre d'employés, etc.

* *hausse en % au cours des trois derniers mois, jusqu'à décembre 2007 compris, par rapport au trimestre précédent, valeurs corrigées des variations saisonnières*

** les programmes de désaisonnalisation et calcul de tendance considèrent chaque série en soi ; de ce fait, il est possible que l'addition des résultats partiels (des régions ou des types de produits) ne corresponde pas avec les résultats globaux.

Entrées de commandes

Indices bruts

(2000=100)

Indices de volume des entrées de commandes

Indices désaisonnalisés

Après élimination des variations saisonnières

Tendance

Ensemble de l'industrie ; après élimination des variations saisonnières et accidentelles

Industrie et construction :

Fabrications métalliques :

Chimie :

Construction :

	Jan	Fév	Mars	Avril	Mai	Juin	Juil	Août	Sept	Oct	Nov	Déc	Année
Industrie produisant sur commande													
2006	97,2	102,4	121,9	102,6	105,5	110,6	89,8	93,2	111,7	114,8	109,0	103,9	105,2
2007	114,4	114,7	127,4	110,2	115,2	119,4	103,1	98,9	110,8	117,9	110,8	99,8	111,9
Construction													
2006	84,6	86,3	96,0	97,5	95,1	107,6	70,4	91,2	112,2	106,3	99,5	99,2	95,5
2007	98,0	96,6	119,8	102,5	123,8	135,0	97,7	102,2	121,4	127,2	115,2	114,0	112,8
Industrie produisant sur commande													
2006	100,5	103,2	106,6	105,2	104,1	103,3	103,1	103,2	106,3	109,8	107,1	113,0	105,4
2007	114,8	115,5	112,9	112,0	113,6	111,8	115,1	110,6	109,7	108,2	109,9	107,9	111,8
Construction													
2006	92,4	93,8	88,2	99,2	90,7	94,3	94,9	92,1	105,7	101,6	96,4	94,8	95,3
2007	101,3	104,0	113,4	104,8	119,0	125,1	118,6	103,5	116,8	120,3	112,7	115,1	112,9

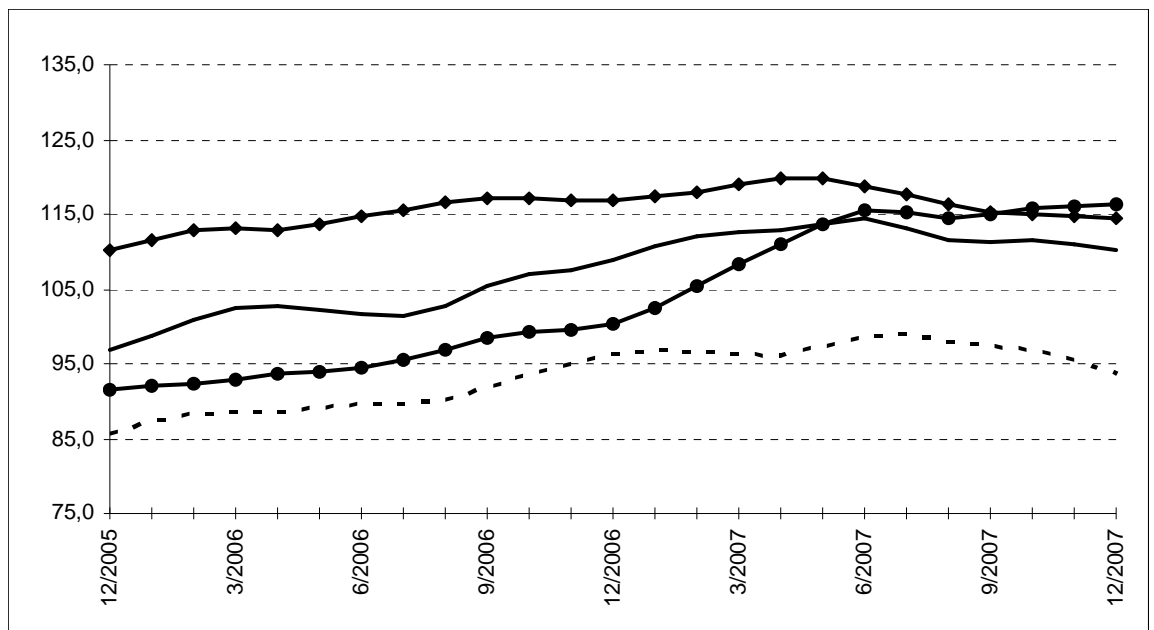

Evolution de la tendance

Comparaison des trois derniers mois avec les trois mois précédents

- ↗↗ > 2.5%
- ↗ 0.5% à 2.5%
- -0.5% à 0.5%
- ↘ -2.5% à -0.5%
- ↘↘ < -2.5%

Branches d'activité	Belgique	Flandre	Wallonie	Bruxelles
Industrie et construction produisant sur commande	↘	→	→	↗
Industrie produisant sur commande	↘	↘	↘↘	↘↘
Textile et habillement	→	↘	→	↘↘
Textile	↘↘	→	↘	↘↘
Habillement et fourrures	↗↗	↘↘	↗↗	↘↘
Papier et carton	↘	↘	↘	↘↘
Industrie chimique	↘	↘	↘	↘↘
Métallurgie	↗↗	↗↗	↗↗	
Fabrications métalliques	↘↘	↘	↘	↘
Travail des métaux	↗	↗	↗	↗
Machines et équipements	↗	↗↗	↘↘	↗
Équipements électriques et électroniques	↘↘	↘↘	↘	↘↘
Matériel de transport	↘↘	↘↘	↗↗	
Construction	↗	↗↗	→	↘↘



economie

SPF Économie PME, Classes moyennes et Energie

Direction Générale Statistique et Information économique

COMMUNIQUÉ DE PRESSE

Indice pour les entrées de commandes d'avril 2008

Jeudi 3 juillet 2008

En avril 2008, l'**indice brut pour les entrées de commandes** dans l'industrie produisant sur commande s'élevait pour la Belgique à 112,6 (2000 = 100). Cela représente une hausse de 1,3% par rapport à mars 2008 et une hausse de 2,1% par rapport à avril 2007.

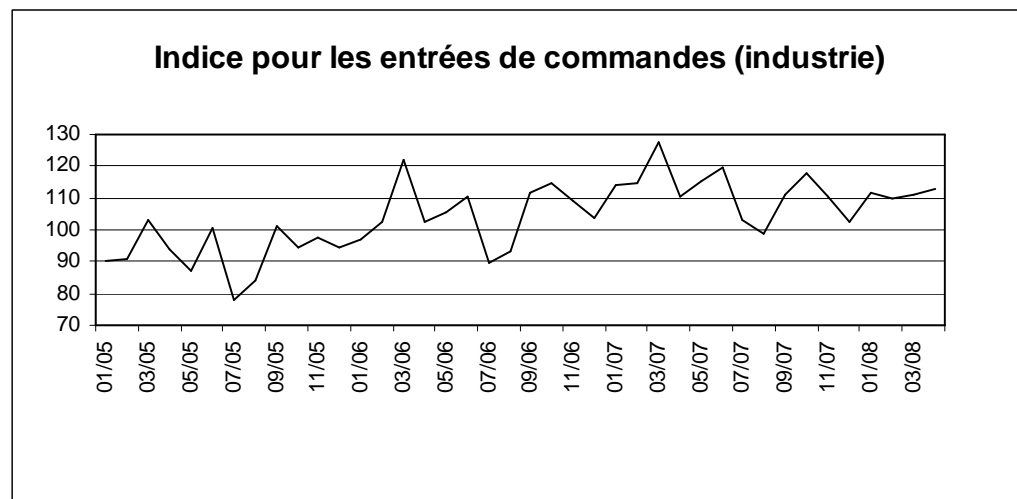

Dans le fichier excel joint vous trouverez un aperçu des indices par secteur.



economie

SPF Économie PME, Classes moyennes et Énergie

Direction Générale Statistique et Information économique

COMMUNIQUÉ DE PRESSE

Indice pour les entrées de commandes de mai 2008

Jeudi 24 juillet 2008

En mai 2008, l'**indice brut pour les entrées de commandes** dans l'industrie produisant sur commande s'élevait pour la Belgique à 108,1 (2000 = 100). Cela représente une baisse de 3,8% par rapport à avril 2008 et une baisse de 6,2% par rapport à mai 2007.

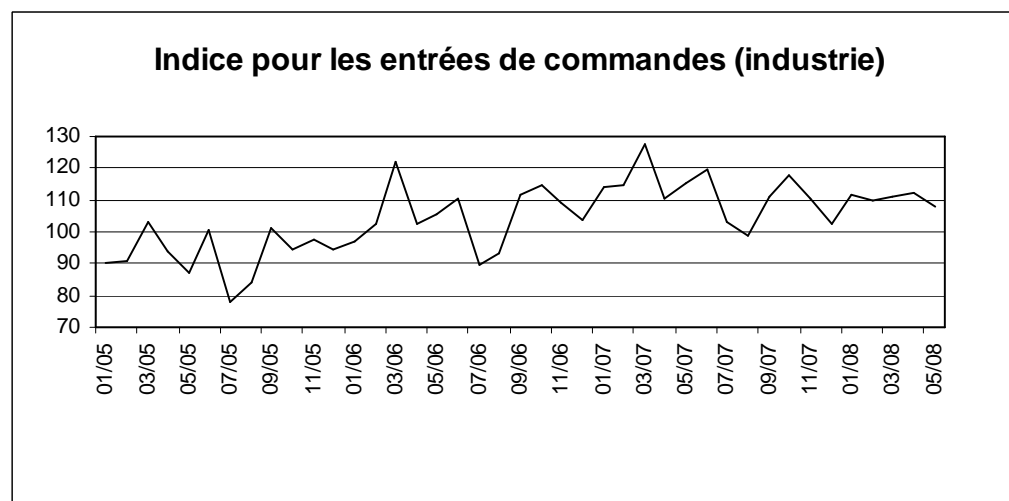

Dans le fichier excel joint vous trouverez un aperçu des indices par secteur.



economie

SPF Économie PME, Classes moyennes et Energie

Direction Générale Statistique et Information économique

COMMUNIQUÉ DE PRESSE

Indice pour les entrées de commandes de juin 2008

Vendredi 22 août 2008

En juin 2008, l'**indice brut pour les entrées de commandes** dans l'industrie produisant sur commande s'élevait pour la Belgique à 116,0 (2000 = 100). Cela représente une hausse de 8,1% par rapport à mai 2008 et une baisse de 2,8% par rapport à juin 2007.

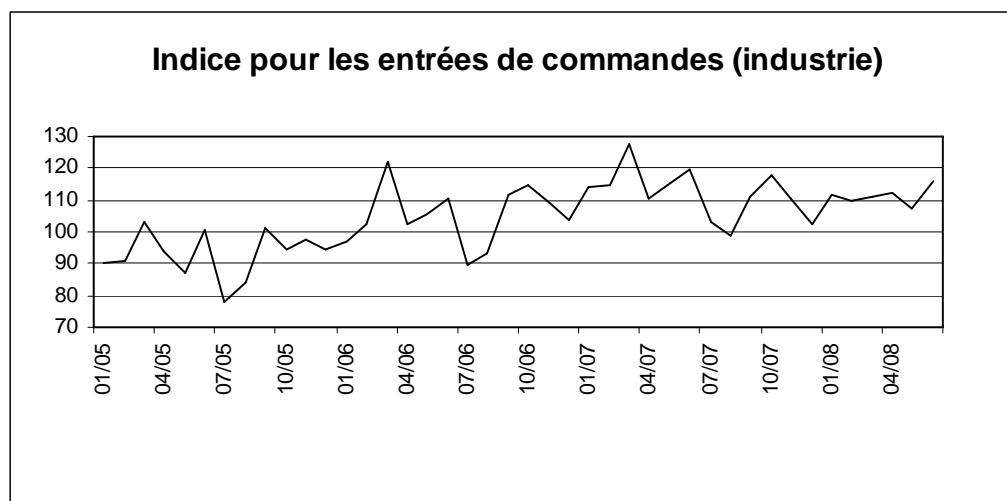

Dans le fichier excel joint vous trouverez un aperçu des indices par secteur.



economie

SPF Économie PME, Classes moyennes et Energie

Direction Générale Statistique et Information économique

COMMUNIQUÉ DE PRESSE

Indice pour les entrées de commandes de juillet 2008

Mardi 30 septembre 2008

En juillet 2008, l'**indice brut pour les entrées de commandes** dans l'industrie produisant sur commande s'élevait pour la Belgique à 105,5 (2000 = 100). Cela représente une baisse de 15,5% par rapport à juin 2008 et une hausse de 2,3% par rapport à juillet 2007.

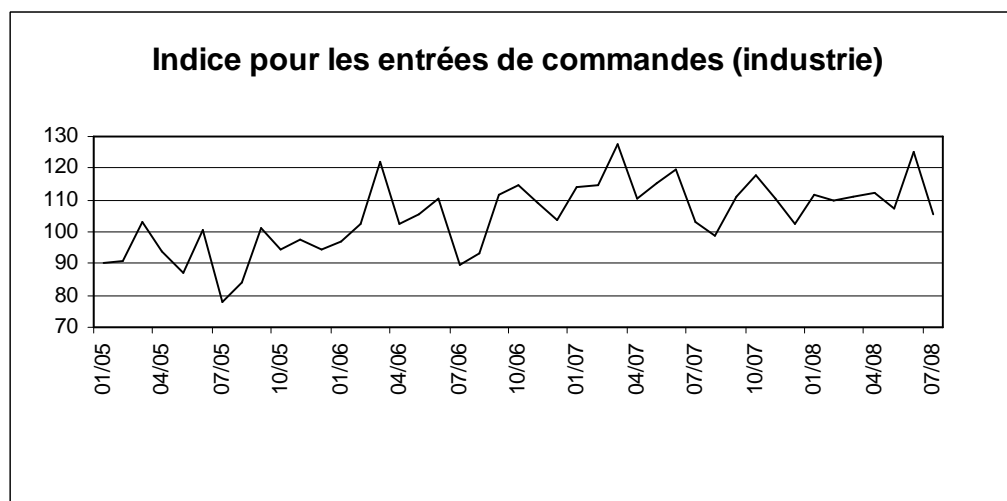

Dans le fichier excel joint vous trouverez un aperçu des indices par secteur.



economie

SPF Économie PME, Classes moyennes et Energie

Direction Générale Statistique et Information économique

COMMUNIQUÉ DE PRESSE

Indice pour les entrées de commandes d'août 2008

Jeudi 30 octobre 2008

En août 2008, l'**indice brut pour les entrées de commandes** dans l'industrie produisant sur commande s'élevait pour la Belgique à 95,9 (2000 = 100). Cela représente une baisse de 9,8% par rapport à juillet 2008 et une baisse de 3,1% par rapport à août 2007.

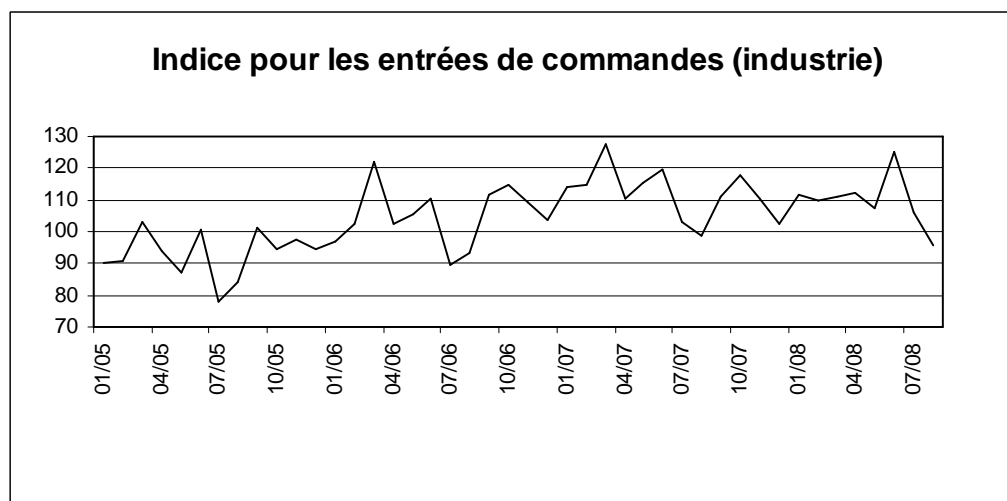

Dans le fichier excel joint vous trouverez un aperçu des indices par secteur.



COMMUNIQUÉ DE PRESSE

Indice pour les entrées de commandes de septembre 2008

Vendredi 5 décembre 2008

En septembre 2008, la tendance¹ pour les entrées de commandes dans l'industrie produisant sur commande montre une baisse de 0,1% par rapport à août 2008 et une baisse de 2,7% par rapport à septembre 2007.

Les résultats sont calculés sur base de l'enquête PRODCOM.

Indices bruts (2000=100)

	Jan	Fév	Mars	Avril	Mai	Juin	Juil	Août	Sept	Oct	Nov	Déc
Industrie (sans construction)												
2005	90,3	90,7	103,0	94,1	87,0	100,4	77,7	83,8	101,5	94,7	97,5	94,5
2006	97,2	102,4	121,9	102,6	105,5	110,6	89,8	93,2	111,7	114,8	109,0	103,9
2007	114,4	114,7	127,4	110,2	115,2	119,4	103,1	98,9	110,8	117,9	110,4	102,3
2008	111,7	109,9	111,1	112,3	107,4	124,8	106,4	95,3	117,0			

Tendance (2000=100)

	Jan	Fév	Mars	Avril	Mai	Juin	Juil	Août	Sept	Oct	Nov	Déc
Industrie (sans construction)												
2005	92,5	92,3	92,0	91,5	91,2	91,3	91,9	93,2	93,9	94,3	95,9	98,1
2006	100,5	103,2	105,0	105,2	104,5	103,9	103,8	104,6	106,6	108,4	109,9	112,0
2007	114,0	114,5	113,8	113,2	113,0	113,1	112,9	111,7	110,3	109,6	109,6	109,7
2008	108,9	107,4	106,8	107,6	108,2	108,2	107,8	107,4	107,3			

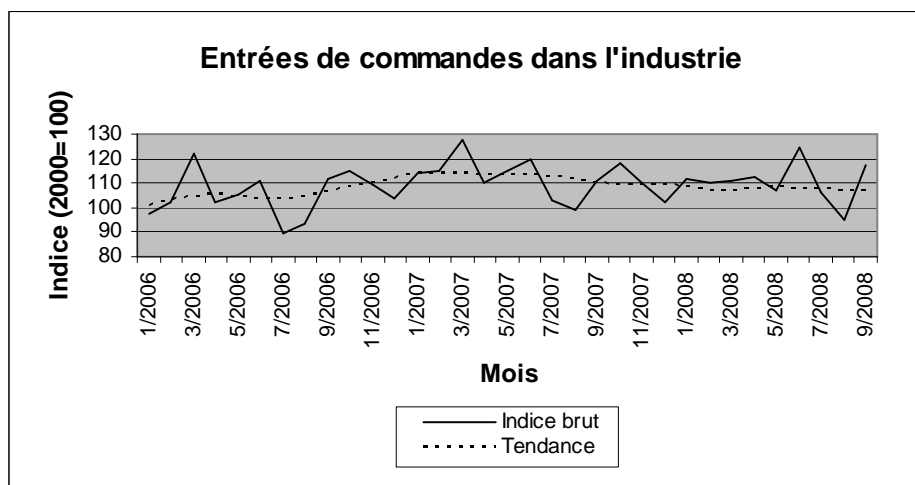

Dans le fichier Excel joint vous trouverez un aperçu des indices par secteur.

¹ Tendance: résultat après élimination des variations saisonnières et accidentelles



COMMUNIQUÉ DE PRESSE

Indice pour les entrées de commandes d'octobre 2008

Vendredi 19 décembre 2008

En octobre 2008, la tendance¹ pour les entrées de commandes dans l'industrie produisant sur commande montre une baisse de 1,5% par rapport à septembre 2008 et une baisse de 4,8% par rapport à octobre 2007.

Les résultats sont calculés sur base de l'enquête PRODCOM.

Indices bruts (2000=100)

	Jan	Fév	Mars	Avril	Mai	Juin	Juil	Août	Sept	Oct	Nov	Déc
Industrie (sans construction)												
2005	90,3	90,7	103,0	94,1	87,0	100,4	77,7	83,8	101,5	94,7	97,5	94,5
2006	97,2	102,4	121,9	102,6	105,5	110,6	89,8	93,2	111,7	114,8	109,0	103,9
2007	114,4	114,7	127,4	110,2	115,2	119,4	103,1	98,9	110,8	117,9	110,4	102,3
2008	111,7	109,9	111,1	112,3	107,4	124,8	106,4	95,3	119,4	114,6		

Tendance (2000=100)

	Jan	Fév	Mars	Avril	Mai	Juin	Juil	Août	Sept	Oct	Nov	Déc
Industrie (sans construction)												
2005	92,6	92,3	92,0	91,5	91,1	91,3	91,9	93,1	93,9	94,4	96,1	98,2
2006	100,6	103,3	105,1	105,2	104,5	103,9	103,8	104,6	106,5	108,5	110,0	112,2
2007	114,1	114,6	113,9	113,2	113,0	113,1	112,8	111,6	110,2	109,7	109,8	109,9
2008	109,1	107,5	106,9	107,6	108,0	107,8	107,3	106,9	106,0	104,5		

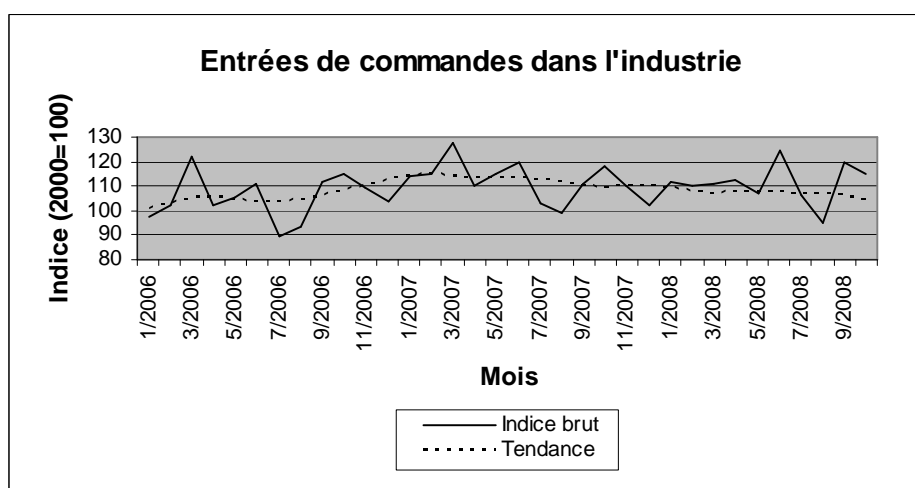

Dans le fichier Excel joint vous trouverez un aperçu des indices par secteur.

¹ Tendance: résultat après élimination des variations saisonnières et accidentelles



COMMUNIQUÉ DE PRESSE

Indice pour les entrées de commandes de novembre 2008

Mercredi 4 février 2009

En novembre 2008, la **tendance¹** pour les entrées de commandes dans l'industrie **produisant sur commande** montre une baisse de 0,8% par rapport à octobre 2008 et une baisse de 6,1% par rapport à novembre 2007.

Les résultats sont calculés sur base de l'enquête PRODCOM.

Indices bruts (2000=100)

	Jan	Fév	Mars	Avril	Mai	Juin	Juil	Août	Sept	Oct	Nov	Déc
Industrie (sans construction)												
2005	90,3	90,7	103,0	94,1	87,0	100,4	77,7	83,8	101,5	94,7	97,5	94,5
2006	97,2	102,4	121,9	102,6	105,5	110,6	89,8	93,2	111,7	114,8	109,0	103,9
2007	114,4	114,7	127,4	110,2	115,2	119,4	103,1	98,9	110,8	117,9	110,4	102,3
2008	111,7	109,9	111,1	112,3	107,4	124,8	106,4	95,3	119,4	113,5	91,4	

Tendance (2000=100)

	Jan	Fév	Mars	Avril	Mai	Juin	Juil	Août	Sept	Oct	Nov	Déc
Industrie (sans construction)												
2005	92,5	92,3	92,0	91,4	91,1	91,3	91,9	93,1	93,8	94,4	96,0	98,1
2006	100,5	103,2	105,0	105,1	104,4	103,8	103,7	104,5	106,5	108,4	110,0	112,1
2007	114,0	114,5	113,8	113,1	113,0	113,0	112,7	111,5	110,1	109,7	109,8	109,9
2008	109,0	107,5	106,8	107,5	107,9	107,6	107,1	106,7	105,7	104,0	103,1	

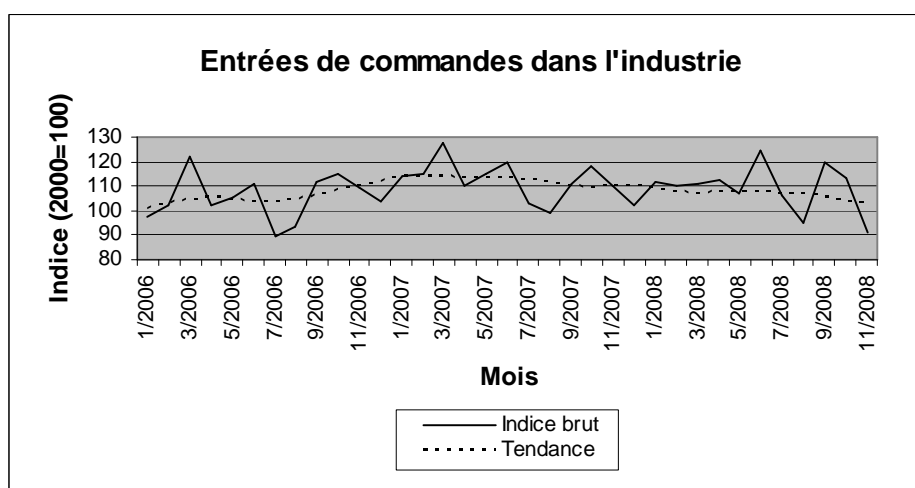

Dans le fichier Excel joint vous trouverez un aperçu des indices par secteur.

¹ Tendance: résultat après élimination des variations saisonnières et accidentelles



COMMUNIQUÉ DE PRESSE

Indice pour les entrées de commandes de décembre 2008

Mercredi 4 mars 2009

En décembre 2008, la **tendance¹** pour les entrées de commandes dans l'industrie **produisant sur commande** montre une baisse de 1,2% par rapport à novembre 2008 et une baisse de 8,6% par rapport à décembre 2007.

Les résultats sont calculés sur base de l'enquête PRODCOM.

Indices bruts (2000=100)

	Jan	Fév	Mars	Avril	Mai	Juin	Juil	Août	Sept	Oct	Nov	Déc	Année
Industrie (sans construction)													
2005	90,3	90,7	103,0	94,1	87,0	100,4	77,7	83,8	101,5	94,7	97,5	94,5	92,9
2006	97,2	102,4	121,9	102,6	105,5	110,6	89,8	93,2	111,7	114,8	109,0	103,9	105,2
2007	114,4	114,7	127,4	110,2	115,2	119,4	103,1	98,9	110,8	117,9	110,4	102,3	112,1
2008	111,7	109,9	111,1	112,3	107,4	124,8	106,4	95,3	119,4	113,5	91,4	88,2	107,6

Tendance (2000=100)

	Jan	Fév	Mars	Avril	Mai	Juin	Juil	Août	Sept	Oct	Nov	Déc	Année
Industrie (sans construction)													
2005	92,5	92,3	92,0	91,4	91,1	91,3	91,9	93,0	93,7	94,3	96,0	98,2	93,1
2006	100,6	103,2	105,0	105,1	104,4	103,8	103,6	104,4	106,3	108,3	109,9	112,1	105,6
2007	114,1	114,6	113,8	113,1	112,9	112,9	112,7	111,4	110,0	109,6	109,8	109,9	112,0
2008	109,1	107,5	106,9	107,5	107,9	107,5	106,9	106,5	105,4	103,4	101,7	100,5	105,9

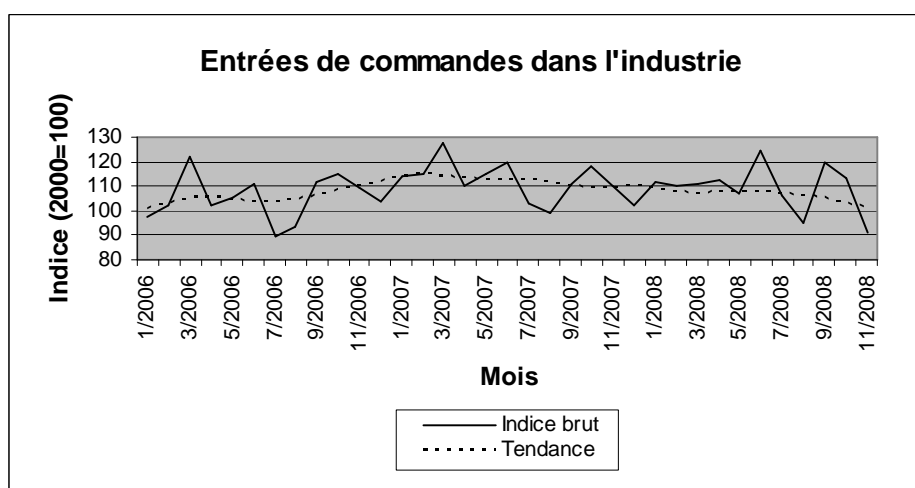

Dans le fichier Excel joint vous trouverez un aperçu des indices par secteur.

¹ Tendance: résultat après élimination des variations saisonnières et accidentelles



COMMUNIQUÉ DE PRESSE

Indice pour les entrées de commandes de janvier 2009

Mardi 7 avril 2009

En janvier 2009, la **tendance¹ pour les entrées de commandes dans l'industrie produisant sur commande** montre une baisse de 0,6% par rapport à décembre 2008 et une baisse de 8,2% par rapport à janvier 2008.

Les résultats sont calculés sur base de l'enquête PRODCOM.

Indices bruts (2000=100)

	Jan	Fév	Mars	Avril	Mai	Juin	Juil	Août	Sept	Oct	Nov	Déc	Moy. ann.
Industrie (sans construction)													
2006	97,2	102,4	121,9	102,6	105,5	110,6	89,8	93,2	111,7	114,8	109,0	103,9	105,2
2007	114,4	114,7	127,4	110,2	115,2	119,4	103,1	98,9	110,8	117,9	110,4	102,3	112,1
2008	111,7	109,9	111,1	112,3	107,4	124,8	106,4	95,3	119,4	113,5	91,4	88,2	107,6
2009	77,7												

Tendance (2000=100)

	Jan	Fév	Mars	Avril	Mai	Juin	Juil	Août	Sept	Oct	Nov	Déc	Moy. ann.
Industrie (sans construction)													
2006	100,4	103,1	104,8	105,0	104,2	103,6	103,4	104,2	106,2	108,1	109,7	112,0	105,4
2007	113,9	114,3	113,6	112,9	112,7	112,7	112,5	111,2	109,8	109,4	109,6	109,7	111,9
2008	108,9	107,3	106,7	107,3	107,7	107,3	106,7	106,3	105,2	103,3	101,6	100,5	105,7
2009	100,0												

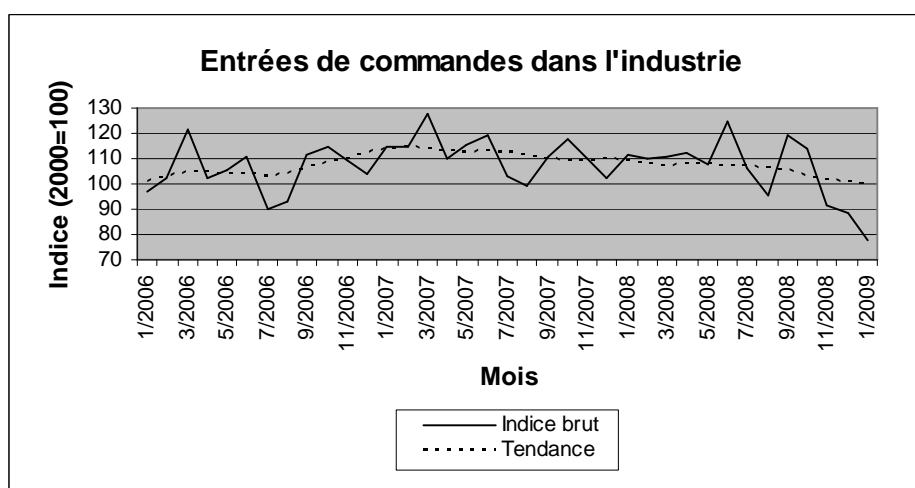

Dans le fichier Excel joint vous trouverez un aperçu des indices par secteur.

¹ Tendance: résultat après élimination des variations saisonnières et accidentelles



COMMUNIQUÉ DE PRESSE

Indice pour les entrées de commandes de février 2009

Vendredi 1 mai 2009

En février 2009, la **tendance¹** pour les entrées de commandes dans l'industrie produisant **sur commande** montre une baisse de 1,6% par rapport à janvier 2009 et une baisse de 16,9% par rapport à février 2008.

Les résultats sont calculés sur base de l'enquête PRODCOM.

Indices bruts (2000=100)

	Jan	Fév	Mars	Avril	Mai	Juin	Juil	Août	Sept	Oct	Nov	Déc	Moy. ann.
Industrie (sans construction)													
2006	97,2	102,4	121,9	102,6	105,5	110,6	89,8	93,2	111,7	114,8	109,0	103,9	105,2
2007	114,4	114,7	127,4	110,2	115,2	119,4	103,1	98,9	110,8	117,9	110,4	102,3	112,1
2008	111,7	109,9	111,1	112,3	107,4	124,8	106,4	95,3	119,4	113,5	91,4	88,2	107,6
2009	77,7	77,8											

Tendance (2000=100)

	Jan	Fév	Mars	Avril	Mai	Juin	Juil	Août	Sept	Oct	Nov	Déc	Moy. ann.
Industrie (sans construction)													
2006	100,7	103,4	105,2	105,2	104,4	103,7	103,6	104,2	106,0	108,1	110,0	112,3	105,6
2007	114,2	114,7	114,0	113,3	113,0	112,9	112,6	111,1	109,6	109,3	109,9	110,2	112,1
2008	109,3	107,7	107,0	107,4	107,3	106,3	105,5	104,9	103,3	99,4	95,0	92,4	103,8
2009	90,9	89,5											

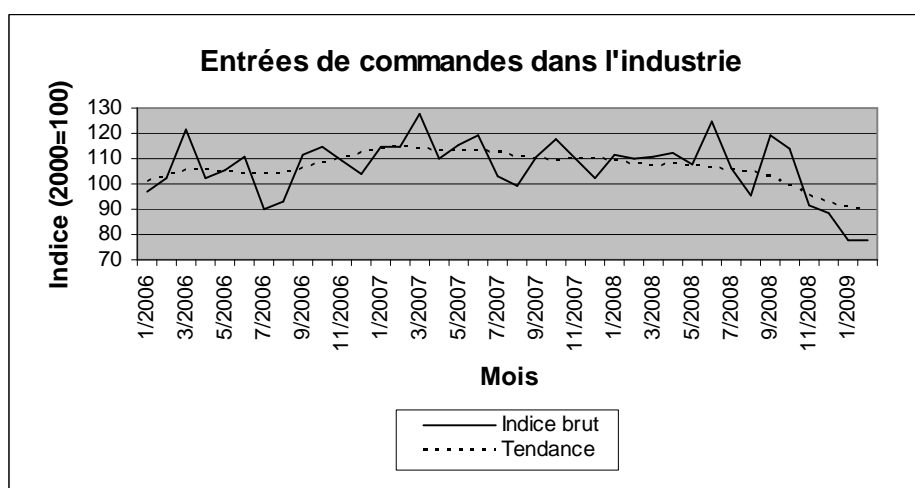

Dans le fichier Excel joint vous trouverez un aperçu des indices par secteur.

¹ Tendance: résultat après élimination des variations saisonnières et accidentelles



COMMUNIQUÉ DE PRESSE

Indice pour les entrées de commandes de mars 2009

Samedi 30 mai 2009

En mars 2009, la **tendance¹** pour les entrées de commandes dans l'industrie produisant **sur commande** montre une baisse de 1,1% par rapport à février 2009 et une baisse de 17,2% par rapport à mars 2008.

Les résultats sont calculés sur base de l'enquête PRODCOM.

Indices bruts (2000=100)

	Jan	Fév	Mars	Avril	Mai	Juin	Juil	Août	Sept	Oct	Nov	Déc	Moy. ann.
Industrie (sans construction)													
2006	97,2	102,4	121,9	102,6	105,5	110,6	89,8	93,2	111,7	114,8	109,0	103,9	105,2
2007	114,4	114,7	127,4	110,2	115,2	119,4	103,1	98,9	110,8	117,9	110,4	102,3	112,1
2008	111,7	109,9	111,1	112,3	107,4	124,8	106,4	95,3	119,4	113,5	91,4	88,2	107,6
2009	77,7	77,8	88,4										

Tendance (2000=100)

	Jan	Fév	Mars	Avril	Mai	Juin	Juil	Août	Sept	Oct	Nov	Déc	Moy. ann.
Industrie (sans construction)													
2006	100,7	103,4	105,1	105,1	104,3	103,7	103,5	104,2	106,0	108,1	110,0	112,3	105,5
2007	114,2	114,7	113,9	113,2	112,9	112,9	112,5	111,1	109,6	109,3	109,9	110,2	112,0
2008	109,3	107,7	106,9	107,3	107,2	106,3	105,4	104,9	103,3	99,4	95,0	92,4	103,7
2009	90,9	89,5	88,5										

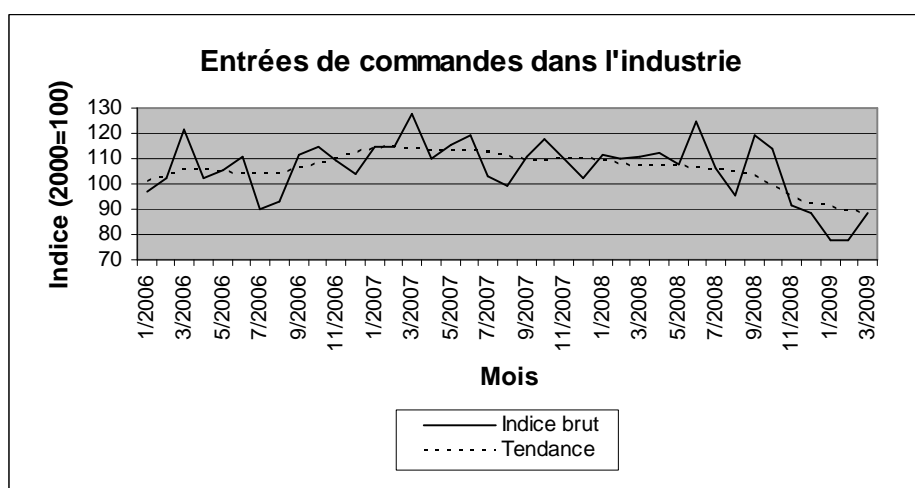

Dans le fichier Excel joint vous trouverez un aperçu des indices par secteur.

¹ Tendance: résultat après élimination des variations saisonnières et accidentelles



COMMUNIQUÉ DE PRESSE

Indice pour les entrées de commandes de avril 2009

Mercredi 1 juillet 2009

En avril 2009, la **tendance¹** pour les entrées de commandes dans l'industrie produisant sur commande montre une baisse de 2,8% par rapport à mars 2009 et une baisse de 22,7% par rapport à avril 2008.

Les résultats sont calculés sur base de l'enquête PRODCOM.

Indices bruts (2000=100)

	Jan	Fév	Mars	Avril	Mai	Juin	Juil	Août	Sept	Oct	Nov	Déc	Moy. ann.
Industrie (sans construction)													
2006	97,2	102,4	121,9	102,6	105,5	110,6	89,8	93,2	111,7	114,8	109,0	103,9	105,2
2007	114,4	114,7	127,4	110,2	115,2	119,4	103,1	98,9	110,8	117,9	110,4	102,3	112,1
2008	111,7	109,9	111,1	112,3	107,4	124,8	106,4	95,3	119,4	113,5	91,4	88,2	107,6
2009	77,7	77,8	88,4	79,1									

Tendance (2000=100)

	Jan	Fév	Mars	Avril	Mai	Juin	Juil	Août	Sept	Oct	Nov	Déc	Moy. ann.
Industrie (sans construction)													
2006	100,5	103,2	105,1	105,3	104,5	103,9	103,7	104,3	106,0	108,0	109,8	112,2	105,5
2007	114,1	114,5	113,9	113,4	113,2	113,1	112,6	111,1	109,6	109,2	109,7	110,1	112,0
2008	109,2	107,6	106,9	107,4	107,4	106,4	105,5	104,9	103,2	99,2	94,6	91,6	103,7
2009	89,5	87,6	85,4	83,0									

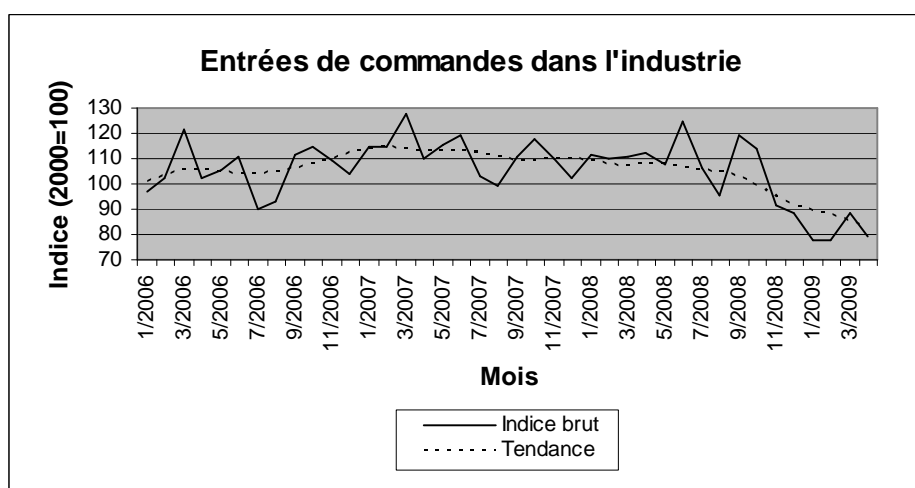

Dans le fichier Excel joint vous trouverez un aperçu des indices par secteur.

¹ Tendance: résultat après élimination des variations saisonnières et accidentelles



COMMUNIQUÉ DE PRESSE

Indice pour les entrées de commandes de mai 2009

Mercredi 12 août 2009

En mai 2009, la **tendance¹** pour les entrées de commandes dans l'industrie produisant sur commande montre une baisse de 1,9% par rapport à avril 2009 et une baisse de 24,1% par rapport à mai 2008.

Les résultats sont calculés sur base de l'enquête PRODCOM.

Indices bruts (2000=100)

	Jan	Fév	Mars	Avril	Mai	Juin	Juil	Août	Sept	Oct	Nov	Déc	Moy. ann.
Industrie (sans construction)													
2006	97,2	102,4	121,9	102,6	105,5	110,6	89,8	93,2	111,7	114,8	109,0	103,9	105,2
2007	114,4	114,7	127,4	110,2	115,2	119,4	103,1	98,9	110,8	117,9	110,4	102,3	112,1
2008	111,7	109,9	111,1	112,3	107,4	124,8	106,4	95,3	119,4	113,5	91,4	88,2	107,6
2009	77,7	77,8	88,4	79,1	76,4								

Tendance (2000=100)

	Jan	Fév	Mars	Avril	Mai	Juin	Juil	Août	Sept	Oct	Nov	Déc	Moy. ann.
Industrie (sans construction)													
2006	100,5	103,2	105,1	105,3	104,5	103,9	103,7	104,3	106,0	108,0	109,8	112,1	105,5
2007	114,0	114,5	113,9	113,4	113,2	113,0	112,5	111,0	109,5	109,2	109,7	110,1	112,0
2008	109,2	107,6	106,9	107,4	107,3	106,3	105,5	104,8	103,2	99,2	94,6	91,5	103,6
2009	89,4	87,5	85,4	83,1	81,5								

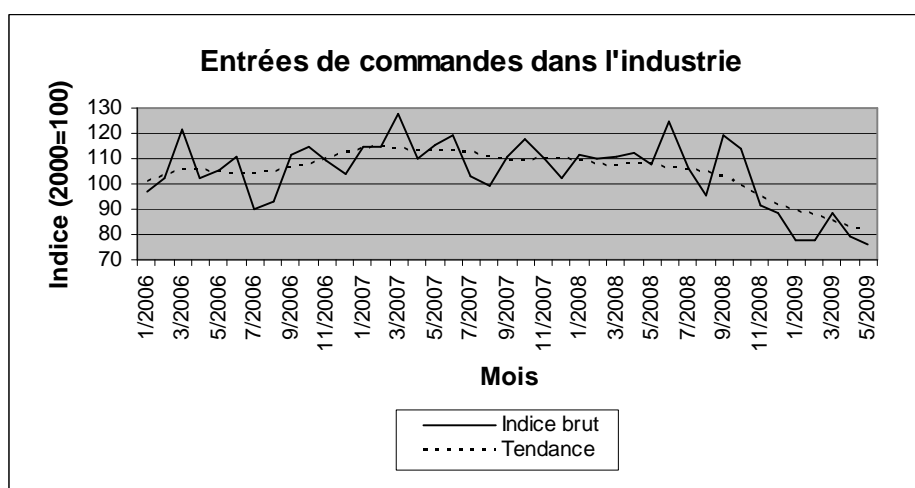

Dans le fichier Excel joint vous trouverez un aperçu des indices par secteur.

¹ Tendance: résultat après élimination des variations saisonnières et accidentelles



COMMUNIQUÉ DE PRESSE

Indice pour les entrées de commandes de juin 2009

Mercredi 26 août 2009

En juin 2009, la **tendance¹** pour les entrées de commandes dans l'industrie produisant sur commande montre une hausse de 0,8% par rapport à mai 2009 et une baisse de 20,9% par rapport à juin 2008.

Les résultats sont calculés sur base de l'enquête PRODCOM.

Indices bruts (2000=100)

	Jan	Fév	Mars	Avril	Mai	Juin	Juil	Août	Sept	Oct	Nov	Déc	Moy. ann.
Industrie (sans construction)													
2006	97,2	102,4	121,9	102,6	105,5	110,6	89,8	93,2	111,7	114,8	109,0	103,9	105,2
2007	114,4	114,7	127,4	110,2	115,2	119,4	103,1	98,9	110,8	117,9	110,4	102,3	112,1
2008	111,7	109,9	111,1	112,3	107,4	124,8	106,4	95,3	119,4	113,5	91,4	88,2	107,6
2009	77,7	77,8	88,4	79,1	76,4	90,0							

Tendance (2000=100)

	Jan	Fév	Mars	Avril	Mai	Juin	Juil	Août	Sept	Oct	Nov	Déc	Moy. ann.
Industrie (sans construction)													
2006	100,5	103,3	105,2	105,4	104,5	103,7	103,4	104,1	105,8	107,8	109,7	112,1	105,5
2007	114,0	114,6	114,1	113,6	113,2	112,8	112,2	110,7	109,3	109,1	109,7	110,2	111,9
2008	109,4	107,7	107,1	107,7	107,6	106,5	105,6	105,0	103,3	99,3	94,8	91,8	103,8
2009	89,9	88,1	86,0	84,0	83,6	84,3							

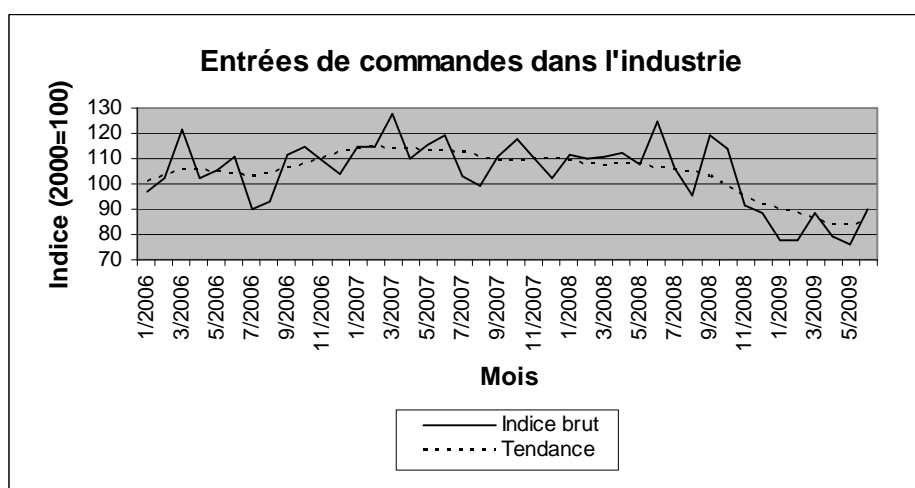

Dans le fichier Excel joint vous trouverez un aperçu des indices par secteur.

¹ Tendance: résultat après élimination des variations saisonnières et accidentelles



COMMUNIQUÉ DE PRESSE

Indice pour les entrées de commandes d'août 2009

Samedi 30 octobre 2009

En août 2009, la tendance¹ pour les entrées de commandes dans l'industrie produisant sur commande montre une baisse de 0,8% par rapport à juillet 2009 et une baisse de 20,7% par rapport à août 2008.

Les résultats sont calculés sur base de l'enquête PRODCOM.

Indices bruts (2000=100)

	Jan	Fév	Mars	Avril	Mai	Juin	Juil	Août	Sept	Oct	Nov	Déc	Moy. ann.
Industrie (sans construction)													
2006	97,2	102,4	121,9	102,6	105,5	110,6	89,8	93,2	111,7	114,8	109,0	103,9	105,2
2007	114,4	114,7	127,4	110,2	115,2	119,4	103,1	98,9	110,8	117,9	110,4	102,3	112,1
2008	111,7	109,9	111,1	112,3	107,4	124,8	106,4	95,3	119,4	113,5	91,4	88,2	107,6
2009	77,7	77,8	88,4	79,1	76,4	90,0	76,2	72,1					

Tendance (2000=100)

	Jan	Fév	Mars	Avril	Mai	Juin	Juil	Août	Sept	Oct	Nov	Déc	Moy. ann.
Industrie (sans construction)													
2006	100,5	103,3	105,2	105,4	104,5	103,7	103,4	104,1	105,8	107,8	109,6	112,0	105,4
2007	114,0	114,5	114,0	113,6	113,2	112,8	112,2	110,7	109,3	109,0	109,7	110,2	111,9
2008	109,4	107,7	107,1	107,7	107,6	106,5	105,6	104,9	103,2	99,3	94,8	91,8	103,8
2009	89,8	88,0	85,9	83,9	83,5	84,1	83,9	83,2					

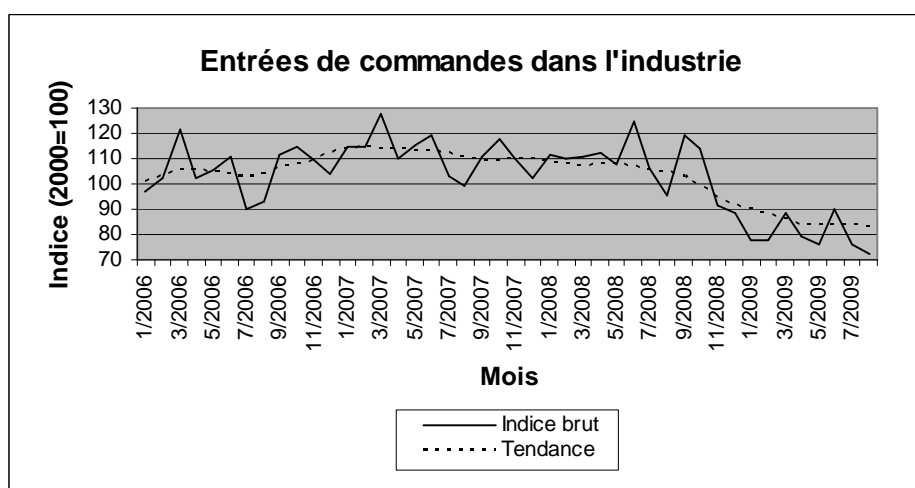

Dans le fichier Excel joint vous trouverez un aperçu des indices par secteur.

¹ Tendance: résultat après élimination des variations saisonnières et accidentelles