

## Septembre 2000 : salariés industrie + 0,5%

### Graduellement plus haut

Pour la Belgique, le nombre des salariés de l'industrie à l'exclusion de la construction a augmenté de 0,5% en septembre 2000 par rapport à septembre de l'année précédente ; dans la construction, l'augmentation est de 1,1%. La tendance des trois derniers mois comparés aux trois mois précédents montre un statu quo pour le pays entier (0,2%). Au niveau régional, les employés de la Flandre ont augmenté de 0,2%, en Wallonie on constate une augmentation de 1,2%. Une répartition au niveau des secteurs importants donne +0,7% pour la chimie, +0,7% pour les fabrications métalliques et +0,3% pour la construction.

Le nombre des salariés de l'industrie et de la construction continue à augmenter graduellement, un peu plus en Wallonie qu'en Flandre. C'est une confirmation de l'image positive du marché du travail qui ressort également d'autres indicateurs: la diminution du chômage et la confiance des producteurs relativement élevée.

\*

\* \*

#### Plus d'informations sur la conjoncture !

⇒ pour une vue globale de la conjoncture en Belgique et en Europe, consultez le portail conjoncturel de l'INS (en 4 langues) :

<http://statbel.fgov.be/indicators>

⇒ Tous les renseignements méthodologiques peuvent être obtenu auprès de la personne de contact reprise ci-dessous.

⇒ Il est possible d'obtenir des données sur les heures prestées plus détaillées (par sous-secteur, par région) ou traitées de façon plus approfondie (par ex : désaisonnalisées), ponctuellement ou mensuellement (sur base d'abonnement).

⇒ En plus d'indices des heures prestées, nous calculons beaucoup d'autres indicateurs : indices de la production, nouvelles commandes, masse salariale, nombre d'employés, ...

INS rue de Louvain, 44  
B-1000 Bruxelles  
<http://statbel.fgov.be>

Statisticien responsable: Koen Beyaert : tel. 02/548.65.16  
Contact – Indicateurs Conjoncturels : tel. 02/548.65.71  
hilde.scholliers@statbel.mineco.fgov.be

# Employés

**Indices bruts  
(1995=100)**  
Nombre des  
ouvriers et  
employés déclarés  
à l'ONSS

	Jan	Fév	Mars	Avril	Mai	Juin	Juil	Août	Sept	Oct	Nov	Déc	Année
<b>Ensemble de l'industrie, à l'exclusion de la construction</b>													
1999	98,7	98,4	98,5	98,4	98,6	98,8	98,7	99,0	99,2	99,4	99,4	99,2	98,9
2000	98,3	98,5	98,5	98,6	98,8	98,6	99,0	99,4	99,7				
<b>Construction</b>													
1999	99,6	100,5	101,8	102,6	101,1	102,6	102,6	104,3	105,3	104,9	104,8	104,9	102,9
2000	102,5	102,8	103,8	103,7	104,3	104,1	103,9	106,1	106,5				
<b>Indices désaisonnalisés (1995=100)</b> Après élimination des variations saisonnnières													
<b>Ensemble de l'industrie, à l'exclusion de la construction</b>													
1999	99,0	98,8	98,8	98,7	98,8	98,8	98,7	98,7	98,7	98,7	98,8	99,4	98,8
2000	98,7	98,8	98,8	98,9	98,9	98,8	99,0	99,0	99,1				
<b>Construction</b>													
1999	101,7	102,0	102,2	102,5	101,1	102,8	103,0	103,1	103,6	103,6	103,7	103,9	102,8
2000	104,1	104,1	104,2	104,4	104,4	104,5	104,8	104,8	104,9				

**Tendance  
(1995 =100)**  
Ensemble de  
l'industrie;  
après élimination  
des variations  
saisonnnières et  
accidentelles

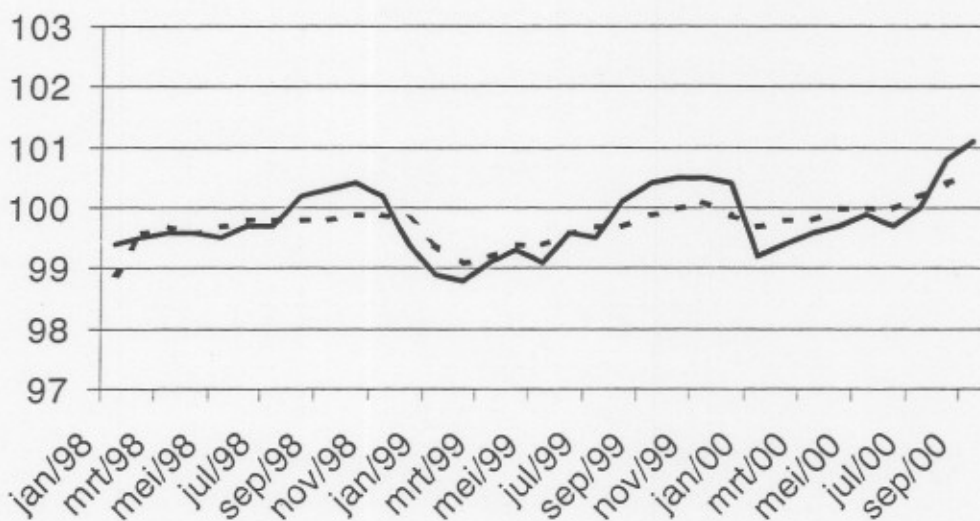

Indices bruts:

Tendance :

.....

**Evolution de la  
tendance**  
Comparaison des  
trois derniers mois  
avec les trois mois  
précédents  
(1995=100)

↗ > 1.5%  
↘ 0.2% tot 1.5%  
→ -0.2% tot 0.2%  
↖ -1.5% tot -0.2%  
↘ < -1.5%

BE : Belgique  
VL : Flandre  
WA : Wallonie  
BR : Bruxelles

Branches d'activité / Grands regroupements industriels	BE	VL	WA	BR
Ensemble de l'industrie	↗	→	↘	↘
Ensemble de l'industrie, à l'exclusion de la construction	→	→	↘	↘
Biens intermédiaires	↘	↘	↘	↘
Biens d'investissement	→	↘	↘	→
Biens de consommation durables	↘	↘	↘	↘
Biens de consommation non-durables	↘	↘	↘	↘
Industries extractives	↘	↘	→	↘
Industries agricoles et alimentaires	→	↘	↘	↘
Textile, habillement, cuir et chaussure	↘	↘	↘	↘
Papier et carton; édition et imprimerie	↘	↘	↘	↘
Industrie chimique, du caoutchouc et des plastiques	↘	↘	↘	↘
Fabrications métalliques	↘	↘	↘	↘
Cokéfaction, raffinage et industries nucléaires	↘	↘	↘	↘
Produits minéraux non métalliques	↘	→	↘	↘
Métallurgie	↘	→	↘	↘
Électricité	↘	↘	↘	↘
Construction	↘	↘	↘	→

## Octobre 2000 : salariés industrie + 0,7%

Augmentation continue et générale dans toutes les régions et dans la plupart des secteurs

Pour la Belgique, le nombre des salariés de l'industrie à l'exclusion de la construction a augmenté de 0,7% en octobre 2000 par rapport à octobre de l'année précédente ; dans la construction, l'augmentation est de 1,6%. La tendance des trois derniers mois comparés aux trois mois précédents montre une hausse pour le pays entier (+0,3%). Au niveau régional, les employés de la Flandre ont augmenté de 0,4% ; en Wallonie, on constate une augmentation de 0,6%. Une répartition au niveau des secteurs importants donne +0,7% pour la chimie, +1,0% pour les fabrications métalliques ; dans la construction, le nombre des salariés a augmenté de 0,4%.

Surtout lors de l'année écoulée, le nombre des salariés de l'industrie et de la construction a entamé une croissance marquée. De plus, cette augmentation était quasiment uniforme : en Flandre aussi bien qu'en Wallonie et dans presque tous les secteurs. Pourtant, quelques secteurs importants diminuent, contrairement à la tendance générale : textile et habillement (probablement dû aux délocalisations et à quelques faillites), papier, édition et imprimerie, minéraux non métalliques.

\*

\* \*

### Plus d'informations sur la conjoncture !

⇒ pour une vue globale de la conjoncture en Belgique et en Europe, consultez le portail conjoncturel de l'INS (en 4 langues) :

<http://statbel.fgov.be/indicators>

⇒ Tous les renseignements méthodologiques peuvent être obtenus auprès de la personne de contact reprise ci-dessous.

⇒ Il est possible d'obtenir des données sur les heures prestées plus détaillées (par sous-secteur, par région) ou traitées de façon plus approfondie (par ex : désaisonnalisées), soit ponctuellement soit en s'abonnant.

⇒ En plus des indices de nombre d'employés, nous calculons beaucoup d'autres indicateurs : indices de la production, nouvelles commandes, masse salariale, d'indices des heures travaillées, ...

INS rue de Louvain, 44  
B-1000 Bruxelles  
<http://statbel.fgov.be>

Statisticien responsable: Koen Beyaert : tél. 02/548.65.16  
Contact – Indicateurs Conjoncturels : tél. 02/548.65.71  
[hilde.scholliers@statbel.mineco.fgov.be](mailto:hilde.scholliers@statbel.mineco.fgov.be)



# Employées

**Indices bruts  
(1995=100)**  
Nombre des  
ouvriers et  
employés déclarés  
à l'ONSS

	Jan	Fév	Mars	Avril	Mai	Juin	Juil	Août	Sept	Oct	Nov	Déc	Année
<b>Ensemble de l'industrie, à l'exclusion de la construction</b>													
1999	98,7	98,4	98,5	98,4	98,6	98,8	98,7	99,0	99,2	99,4	99,4	99,2	98,9
2000	98,3	98,5	98,5	98,6	98,8	98,6	99,0	99,5	99,7	100,7			
<b>Construction</b>													
1999	99,6	100,5	101,8	102,6	101,1	102,6	102,6	104,3	105,3	104,9	104,8	104,9	102,9
2000	102,5	102,8	103,8	103,7	104,3	104,1	103,9	106,1	106,5	106,6			
<b>Ensemble de l'industrie, à l'exclusion de la construction</b>													
1999	99,0	98,8	98,8	98,7	98,8	98,8	98,7	98,6	98,6	98,7	98,7	99,4	98,8
2000	98,7	98,8	98,8	98,9	98,9	98,9	99,0	99,1	99,2	99,3			
<b>Construction</b>													
1999	101,7	102,0	102,2	102,5	101,1	102,8	103,0	103,1	103,6	103,6	103,7	103,9	102,8
2000	104,1	104,1	104,2	104,4	104,4	104,6	104,8	104,9	104,9	105,1			

**Indices  
desaisonnalisés  
(1995=100)**  
Après élimination  
des variations  
saisonnnières

**Tendance  
(1995=100)**  
Ensemble de  
l'industrie;  
après élimination  
des variations  
saisonnnières et  
accidentelles

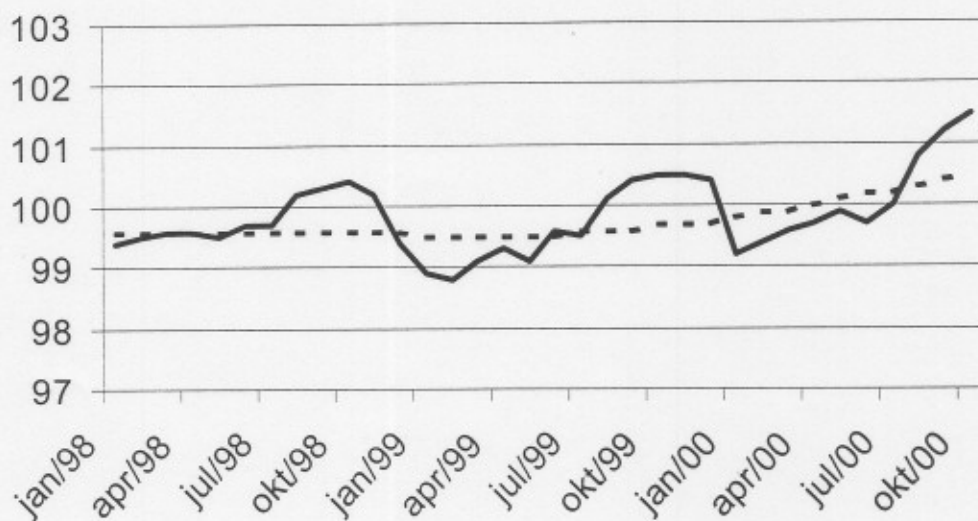

Indices bruts:

Tendance :

.....

**Evolution de la  
tendance**  
Comparaison des  
trois derniers mois  
avec les trois mois  
précédents  
(1995=100)

↗↗ > 1.5%  
↗ 0.2% tot 1.5%  
→ -0.2% tot 0.2%  
↘ -1.5% tot -0.2%  
↘↘ < -1.5%

BE : Belgique  
VL : Flandre  
WA : Wallonie  
BR : Bruxelles

Branches d'activité / Grands regroupements industriels	BE	VL	WA	BR
Ensemble de l'industrie	↗	↗	↗	→
Ensemble de l'industrie, à l'exclusion de la construction	↗	↗	↗	↗
Biens intermédiaires	↗	↗	↗	↗
Biens d'investissement	↗	↗	↗↗	↘
Biens de consommation durables	↗	→	↗↗	↘
Biens de consommation non-durables	↗	↗	↗↗	↗
Industries extractives	↘	→	↘	→
Industries agricoles et alimentaires	↗	↗	↗↗	↗↗
Textile, habillement, cuir et chaussure	↘	↘	↘↘	↘
Papier et carton; édition et imprimerie	↘	↘	↘	↘
Industrie chimique, du caoutchouc et des plastiques	↗	↗	↗	↗↗
Fabrications métalliques	↗	↗	↗	↗
Cokéfaction, raffinage et industries nucléaires	↗↗	↗↗	↗	↘↘
Produits minéraux non métalliques	↘	↗	↘	↗↗
Métallurgie	↗	↗	↗	↘
Electricité	↘	↘	↘	↘
Construction	↗	↗	↗↗	→



## Novembre 2000 : salariés industrie + 0,8%

Augmentation continue et générale dans toutes les régions et la plupart des secteurs

Pour la Belgique, le nombre des salariés de l'industrie, à l'exclusion de la construction, a augmenté de 0,8% en novembre 2000 par rapport au mois de novembre de l'année précédente; dans la construction, l'augmentation est de 2,1%.

La **tendance** des trois derniers mois dans l'industrie, comparés aux trois mois précédents, montre une hausse pour le pays entier (+0,3%). Au niveau régional, les employés de la Flandre ont augmenté de 0,4%, en Wallonie, on constate une augmentation de 0,7%. Une répartition au niveau des secteurs importants donne +0,7% pour la chimie et +0,9% pour les fabrications métalliques. Dans la construction, le nombre des salariés a augmenté de 0,4%.

Le nombre des salariés de l'industrie et de la construction a entamé une croissance marquée, surtout depuis le début de l'année 2000. De plus, cette augmentation a été quasiment uniforme: en Flandre aussi bien qu'en Wallonie et dans presque tous les secteurs. Pourtant, dans quelques secteurs importants le nombre des salariés diminue, contrairement à la tendance générale: textile et habillement (ceci étant probablement dû aux délocalisations et à quelques faillites) et minéraux non métalliques.

\* \* \*

### Plus d'informations sur la conjoncture !

⇒ pour une vue globale de la conjoncture en Belgique et en Europe, consultez le portail conjoncturel de l'INS (en 4 langues) :

<http://statbel.fgov.be/indicators>

⇒ Tous les renseignements méthodologiques peuvent être obtenus auprès de la personne de contact reprise ci-dessous.

⇒ Il est possible d'obtenir des données sur les heures prestées plus détaillées (par sous-secteur, par région) ou traitées de façon plus approfondie (par ex : désaisonnalisées), soit ponctuellement soit en s'abonnant.

⇒ En plus des indices du nombre d'employés, nous calculons beaucoup d'autres indicateurs : indices de la production, nouvelles commandes, masse salariale, heures travaillées, ...

INS rue de Louvain, 44  
B-1000 Bruxelles  
<http://statbel.fgov.be>

Statisticien responsable: Koen Beyaert : tél. 02/548.65.16  
Contact – Indicateurs Conjoncturels : tél. 02/548.65.71  
hilde.scholliers@statbel.mineco.fgov.be

# Employés

**Indices bruts (1995=100)**  
Nombre des ouvriers et employés déclarés à l'ONSS

	Jan	Fév	Mars	Avril	Mai	Juin	Juil	Août	Sept	Oct	Nov	Déc	Année
<b>Ensemble de l'industrie, à l'exclusion de la construction</b>													
1999	98,7	98,4	98,5	98,4	98,6	98,8	98,7	99,0	99,2	99,4	99,4	99,2	98,9
2000	98,3	98,5	98,5	98,6	98,8	98,6	99,0	99,5	99,7	100,7	101,7		
<b>Construction</b>													
1999	99,6	100,5	101,8	102,6	101,1	102,6	102,6	104,3	105,3	104,9	104,8	104,9	102,9
2000	102,5	102,8	103,8	103,7	104,3	104,1	103,9	106,1	106,6	107,0	107,0		
<b>Ensemble de l'industrie, à l'exclusion de la construction</b>													
1999	99,0	98,8	98,8	98,7	98,8	98,8	98,7	98,6	98,7	98,7	98,7	99,4	98,8
2000	98,6	98,8	98,8	98,9	98,9	98,9	99,0	99,1	99,2	99,3	99,4		
<b>Construction</b>													
1999	101,7	102,0	102,2	102,5	101,1	102,8	103,0	103,1	103,6	103,6	103,7	103,9	102,8
2000	104,1	104,2	104,2	104,4	104,5	104,6	104,9	105,0	105,1	105,3	105,5		

**Indices désaisonnalisés (1995=100)**  
Après élimination des variations saisonnières

**Tendance (1995=100)**  
Ensemble de l'industrie; après élimination des variations saisonnières et accidentelles

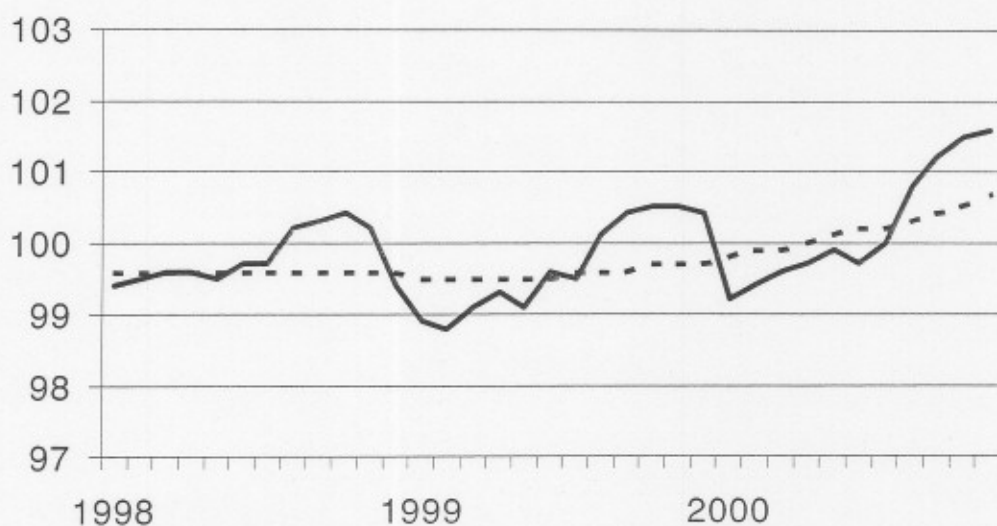

Indices bruts:

Tendance :

.....

**Evolution de la tendance**  
Comparaison des trois derniers mois avec les trois mois précédents (1995=100)

↗ > 1.5%  
↘ 0.2% tot 1.5%  
→ -0.2% tot 0.2%  
↘ -1.5% tot -0.2%  
↘ < -1.5%

BE : Belgique  
VL : Flandre  
WA : Wallonie  
BR : Bruxelles

Branches d'activité / Grands regroupements industriels	BE	VL	WA	BR
Ensemble de l'industrie	↗	↗	↗	↗
Ensemble de l'industrie, à l'exclusion de la construction	↗	↗	↗	↗
Biens intermédiaires	↗	↗	↗	→
Biens d'investissement	→	↗	↗	↗
Biens de consommation durables	↗	↗	↗	↗
Biens de consommation non-durables	↗	↗	↗	↗
Industries extractives	→	↗	→	↘
Industries agricoles et alimentaires	↗	↗	↗	↗
Textile, habillement, cuir et chaussure	↘	↘	↘	→
Papier et carton; édition et imprimerie	↗	↗	↗	↘
Industrie chimique, du caoutchouc et des plastiques	↗	↗	↗	↗
Fabrications métalliques	↗	↗	↗	↗
Cokéfaction, raffinage et industries nucléaires	↗	↗	↗	↗
Produits minéraux non métalliques	↘	→	↘	↗
Métallurgie	↗	↗	↘	↗
Électricité	↘	↘	↘	↘
Construction	↗	↗	↗	→

## **Année 2000 : salariés industrie + 0,3%, construction + 1,9%**

Augmentation continue et générale dans toutes les régions et la plupart des secteurs

Pour la Belgique, le nombre des salariés de l'industrie à l'exclusion de la construction a augmenté de 0,4% en décembre 2000 par rapport au mois de décembre de l'année précédente; dans la construction, l'augmentation est de 1,8%.

La **tendance** des trois derniers mois dans l'industrie comparés aux trois mois précédents montre une hausse pour le pays entier (+0,3%). Au niveau régional, les employés de la Flandre ont augmenté de 0,3%, en Wallonie on constate une augmentation de 0,8%. Une répartition au niveau des secteurs importants donne +0,5% pour la chimie et +1,2% pour les fabrications métalliques. Dans la construction, le nombre des salariés a augmenté de 0,6%.

Depuis le début de l'année 2000 surtout, le nombre des salariés de l'industrie et de la construction a entamé une croissance marquée; pour l'ensemble de l'année, l'indice brut a augmenté de 0,6%. Cette augmentation a été quasiment uniforme dans les régions et dans les secteurs. La Flandre (+ 0,8%) et la Wallonie (+ 0,5%) voient leur nombre de salariés augmenter de façon quasi similaire; la diminution à Bruxelles n'a que peu d'impact et elle est probablement due à désindustrialisation continue. Au niveau des grands regroupements de l'industrie, on note partout une augmentation similaire: biens intermédiaires (+ 1,6%), biens de consommation non durables (+ 1,5%), biens d'investissement (+ 1,3%) et biens de consommation durables (+ 0,8%). La construction a augmenté de 1,9%.

\*

\* \*

### Plus d'informations sur la conjoncture !

⇒ pour une vue globale de la conjoncture en Belgique et en Europe, consultez le portail conjoncturel de l'INS (en 4 langues) :

<http://statbel.fgov.be/indicators>

⇒ Tous les renseignements méthodologiques peuvent être obtenus auprès de la personne de contact reprise ci-dessous.

⇒ Il est possible d'obtenir des données sur les heures prestées plus détaillées (par sous-secteur, par région) ou traitées de façon plus approfondie (par ex : désaisonnalisées), soit ponctuellement soit en s'abonnant.

⇒ En plus des indices du nombre d'employés, nous calculons beaucoup d'autres indicateurs : indices de la production, nouvelles commandes, masse salariale, heures travaillées, ...

INS rue de Louvain, 44  
B-1000 Bruxelles  
<http://statbel.fgov.be>

Statisticien responsable: Koen Beyaert : tél. 02/548.65.16  
Contact – Indicateurs Conjoncturels : tél. 02/548.65.71  
[hilde.scholliers@statbel.mineco.fgov.be](mailto:hilde.scholliers@statbel.mineco.fgov.be)



# Employés

**Indices bruts (1995=100)**  
Nombre des ouvriers et employés déclarés à l'ONSS

	Jan	Fév	Mars	Avril	Mai	Juin	Juil	Août	Sept	Oct	Nov	Déc	Année
<b>Ensemble de l'industrie, à l'exclusion de la construction</b>													
1999	98,7	98,4	98,5	98,4	98,6	98,8	98,7	99,0	99,2	99,4	99,4	99,2	98,9
2000	98,3	98,5	98,5	98,6	98,8	98,6	99,0	99,5	99,8	100,1	100,2	99,6	99,1
<b>Construction</b>													
1999	99,6	100,5	101,8	102,6	101,1	102,6	102,6	104,3	105,3	104,9	104,8	104,9	102,9
2000	102,5	102,8	103,8	103,7	104,3	104,1	103,9	106,1	106,6	107,1	107,2	106,8	104,9

**Indices désaisonnalisés (1995=100)**  
Après élimination des variations saisonnières

	Jan	Fév	Mars	Avril	Mai	Juin	Juil	Août	Sept	Oct	Nov	Déc	Année
<b>Ensemble de l'industrie, à l'exclusion de la construction</b>													
1999	99,0	98,8	98,8	98,7	98,8	98,8	98,7	98,7	98,7	98,7	98,8	99,3	98,8
2000	98,6	98,8	98,8	98,9	98,9	98,9	99,1	99,2	99,3	99,4	99,5	99,6	99,1
<b>Construction</b>													
1999	101,7	102,0	102,2	102,5	101,1	102,8	103,0	103,1	103,6	103,6	103,7	103,8	102,8
2000	104,0	104,1	104,2	104,4	104,5	104,7	105,0	105,1	105,3	105,6	105,8	106,2	104,9

**Tendance (1995=100)**  
Ensemble de l'industrie; après élimination des variations saisonnières et accidentelles

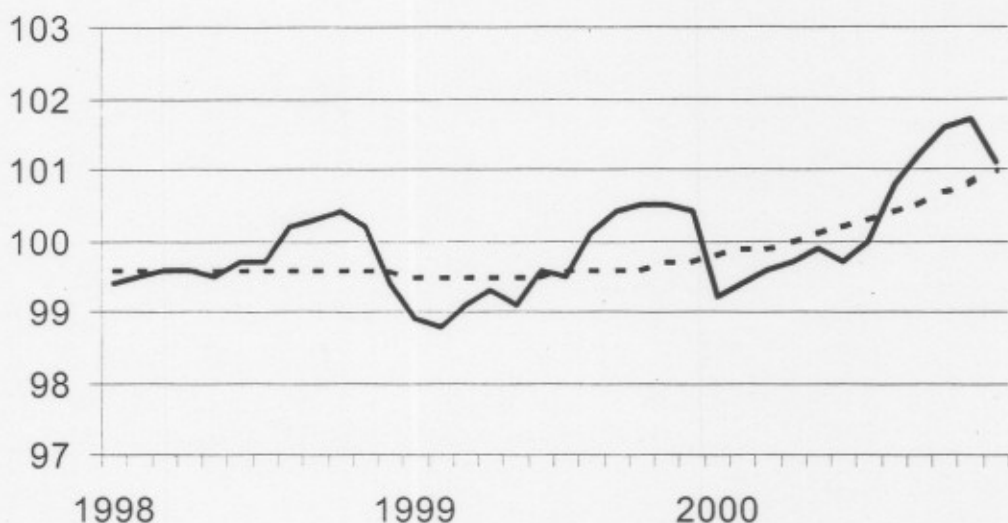

**Indices bruts:**  
—  
**Tendance:**  
- - - - -

**Evolution de la tendance**  
Comparaison des trois derniers mois avec les trois mois précédents (1995=100)

// > 1.5%  
 / 0.2% tot 1.5%  
 -> -0.2% tot 0.2%  
 \ -1.5% tot -0.2%  
 \\ < -1.5%

BE : Belgique  
 VL : Flandre  
 WA : Wallonie  
 BR : Bruxelles

Branches d'activité / Grands regroupements industriels	BE	VL	WA	BR
Ensemble de l'industrie	/	/	/	/
Ensemble de l'industrie, à l'exclusion de la construction	/	/	/	/
Biens intermédiaires	/	/	/	/
Biens d'investissement	->	//	//	/
Biens de consommation durables	/	/	/	//
Biens de consommation non-durables	/	/	//	->
Industries extractives	->	/	->	\\
Industries agricoles et alimentaires	//	//	//	//
Textile, habillement, cuir et chaussure	\	\	\\	//
Papier et carton; édition et imprimerie	/	//	/	\\
Industrie chimique, du caoutchouc et des plastiques	/	/	/	//
Fabrications métalliques	/	/	/	->
Cokéfaction, raffinage et industries nucléaires	//	//	//	\\
Produits minéraux non métalliques	\	->	\	->
Métallurgie	/	/	\	\
Electricité	\	\	\	\
Construction	/	/	/	/

**Janvier 2001 : salariés industrie + 0,8%, construction + 0,9%**

## Augmentation semble se tasser légèrement

Pour la Belgique, le nombre des salariés de l'industrie à l'exclusion de la construction a augmenté de 0,8% en janvier 2001 par rapport au mois de janvier de l'année précédente; dans la construction, l'augmentation est de 0,9%.

La **tendance** des trois derniers mois dans l'industrie comparés aux trois mois précédents montre un statu quo pour le pays entier (0,1%). Au niveau régional, les employés de la Flandre ont augmenté de 0,3%, en Wallonie on constate une augmentation de 0,2%. Une répartition au niveau des secteurs importants donne 0,4% pour la chimie et 0,7% pour les fabrications métalliques. Dans la construction, le nombre des salariés a diminué de -0,1%.

L'augmentation très nette du nombre des salariés dans l'année 2000 semble, dans ces derniers chiffres, se tasser légèrement ; une augmentation dans l'industrie et une diminution dans la construction de 0,1%, dans les deux cas, ne mérite pas d'être appelée une tendance marquée. Au niveau sectoriel, également, on ne note pas de diminutions grandes dans des secteurs importants et la plupart des augmentations sont minimales, à deux exceptions près: l'alimentation (+ 1,9%) et les produits minéraux non métalliques (+ 1,6%).

\*

\* \*

### Plus d'informations sur la conjoncture !

⇒ pour une vue globale de la conjoncture en Belgique et en Europe, consultez le portail conjoncturel de l'INS (en 4 langues) :

**<http://statbel.fgov.be/indicators>**

⇒ Tous les renseignements méthodologiques peuvent être obtenus auprès de la personne de contact reprise ci-dessous.

⇒ Il est possible d'obtenir des données sur les heures prestées plus détaillées (par sous-secteur, par région) ou traitées de façon plus approfondie (par ex : désaisonnalisées), soit ponctuellement soit en s'abonnant.

⇒ En plus des indices du nombre d'employés, nous calculons beaucoup d'autres indicateurs : indices de la production, nouvelles commandes, masse salariale, heures travaillées, ...

INS rue de Louvain, 44  
B-1000 Bruxelles  
<http://statbel.fgov.be>

Statisticien responsable: Koen Hooyberghs : tél. 02/548.62.49  
Contact – Indicateurs Conjoncturels : tél. 02/548.64.19  
[christophe.arickx@statbel.mineco.fgov.be](mailto:christophe.arickx@statbel.mineco.fgov.be)

# Employés

**Indices bruts (1995=100)**  
Nombre des ouvriers et employés déclarés à l'ONSS

	Jan	Fév	Mars	Avril	Mai	Juin	Juil	Août	Sept	Oct	Nov	Déc	Année
<b>Ensemble de l'industrie, à l'exclusion de la construction</b>													
2000	98,3	98,5	98,5	98,6	98,8	98,6	99,0	99,5	99,8	100,1	100,4	100,3	99,2
2001	99,1												
<b>Construction</b>													
2000	102,5	102,8	103,8	103,7	104,3	104,1	103,9	106,1	106,6	107,1	107,3	106,8	104,9
2001	103,4												
<b>Ensemble de l'industrie, à l'exclusion de la construction</b>													
2000	98,7	98,9	98,9	99,0	99,0	99,0	99,2	99,2	99,3	99,4	99,5	99,5	99,1
2001	99,4												
<b>Construction</b>													
2000	104,2	104,3	104,4	104,5	104,6	104,7	104,9	105,0	105,0	105,2	105,3	105,5	104,8
2001	105,3												

**Indices désaisonnalisés (1995=100)**  
Après élimination des variations saisonnières

**Tendance (1995=100)**  
Ensemble de l'industrie; après élimination des variations saisonnières et accidentelles

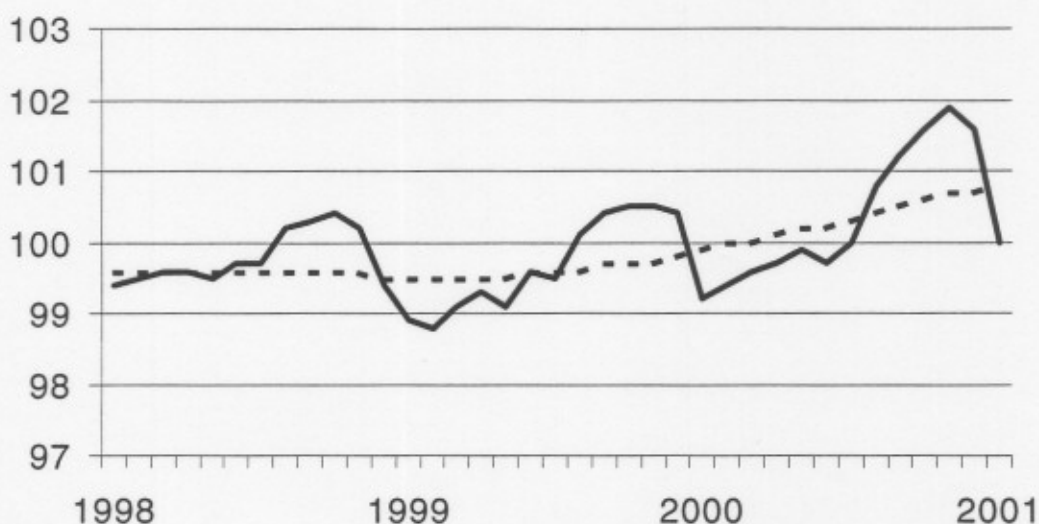

Indices bruts:

Tendance :

.....

**Evolution de la tendance**  
Comparaison des trois derniers mois avec les trois mois précédents (1995=100)

// > 1.5%  
 / 0.2% tot 1.5%  
 → -0.2% tot 0.2%  
 \ -1.5% tot -0.2%  
 \ \ < -1.5%

BE : Belgique  
 VL : Flandre  
 WA : Wallonie  
 BR : Bruxelles

Branches d'activité / Grands regroupements industriels	BE	VL	WA	BR
Ensemble de l'industrie	/	/	/	/
Ensemble de l'industrie, à l'exclusion de la construction	→	/	→	/
Biens intermédiaires	/	→	/	/
Biens d'investissement	//	//	/	\ \
Biens de consommation durables	→	/	/	//
Biens de consommation non-durables	/	/	//	/
Industries extractives	\	/	→	\ \
Industries agricoles et alimentaires	//	//	//	\ \
Textile, habillement, cuir et chaussure	\	\	\ \	//
Papier et carton; édition et imprimerie	//	\	/	\
Industrie chimique, du caoutchouc et des plastiques	/	→	/	/
Fabrications métalliques	/	/	/	\
Cokéfaction, raffinage et industries nucléaires	//	/	//	//
Produits minéraux non métalliques	→	/	\	\
Métallurgie	/	/	\	\ \
Électricité	\	\	\	\
Construction	→	→	→	//



## ***Février 2001 : salariés industrie + 0,8%, construction + 1,7%***

L'augmentation semble se tasser légèrement

Pour la Belgique, le nombre des salariés de l'industrie à l'exclusion de la construction a augmenté de 0,8% en février 2001 par rapport au mois de février de l'année précédente; dans la construction, l'augmentation est de 1,7%.

La **tendance** des trois derniers mois dans l'industrie comparés à celles des trois mois précédents montre un statu quo pour le pays entier (+0,1%). Au niveau régional, le nombre des salariés en Flandre a augmenté de 0,3%, en Wallonie on constate une diminution de 0,6%. Une répartition au niveau des secteurs importants donne -0,4% pour la chimie et +0,4% pour les fabrications métalliques. Dans la construction, le nombre des salariés a augmenté de 0,1%.

Après l'augmentation très nette du nombre de salariés durant l'année 2000, la croissance semble se tasser légèrement au début de 2001 ; une augmentation dans l'industrie de 0,1%, ne mérite pas d'être appelée une tendance marquée. Plus de secteurs montrent à présent une tendance à la baisse par rapport à la situation du mois précédent. Quoique ces diminutions ne soient généralement pas spectaculaires (variant selon le secteur de - 0,2% à - 0,9%), elles pourraient indiquer un affaiblissement de la confiance et un ralentissement conjoncturel imminent.

\*

\* \*

### Plus d'informations sur la conjoncture !

⇒ pour une vue globale de la conjoncture en Belgique et en Europe, consultez le portail conjoncturel de l'INS (en 4 langues) :

**<http://statbel.fgov.be/indicators>**

⇒ Tous les renseignements méthodologiques peuvent être obtenus auprès de la personne de contact reprise ci-dessous.

⇒ Il est possible d'obtenir des données sur les heures prestées plus détaillées (par sous-secteur, par région) ou traitées de façon plus approfondie (par ex : désaisonnalisées), soit ponctuellement soit en s'abonnant.

⇒ En plus des indices du nombre d'employés, nous calculons beaucoup d'autres indicateurs : indices de la production, nouvelles commandes, masse salariale, heures travaillées, ...

INS rue de Louvain, 44  
B-1000 Bruxelles  
**<http://statbel.fgov.be>**

Statisticien responsable: Koen Hooyberghs : tél. 02/548.62.49  
Contact – Indicateurs Conjoncturels : tél. 02/548.66.40  
nadine.lindebrings@statbel.mineco.fgov.be

# Employés

**Indices bruts  
(1995=100)**  
Nombre des  
ouvriers et  
employés déclarés  
à l'ONSS

	Jan	Fév	Mars	Avril	Mai	Juin	Juil	Août	Sept	Oct	Nov	Déc	Année
<b>Ensemble de l'industrie, à l'exclusion de la construction</b>													
2000	98,3	98,5	98,5	98,6	98,8	98,6	99,0	99,5	99,8	100,1	100,4	100,3	99,2
2001	99,2	99,3											
<b>Construction</b>													
2000	102,5	102,8	103,8	103,7	104,3	104,1	103,9	106,1	106,6	107,1	107,3	107,0	104,9
2001	103,6	104,5											
<b>Ensemble de l'industrie, à l'exclusion de la construction</b>													
2000	98,7	98,9	98,9	99,0	99,0	99,0	99,2	99,3	99,3	99,4	99,5	99,6	99,2
2001	99,5	99,5											
<b>Construction</b>													
2000	104,3	104,2	104,3	104,4	104,6	104,7	104,9	105,0	105,1	105,4	105,5	105,8	104,9
2001	105,6	105,8											

**Indices  
desaisonnalisés  
(1995=100)**  
Après élimination  
des variations  
saisonnnières

**Tendance  
(1995 =100)**  
Ensemble de  
l'industrie;  
après élimination  
des variations  
saisonnnières et  
accidentelles

Indices bruts:

Tendance :

.....

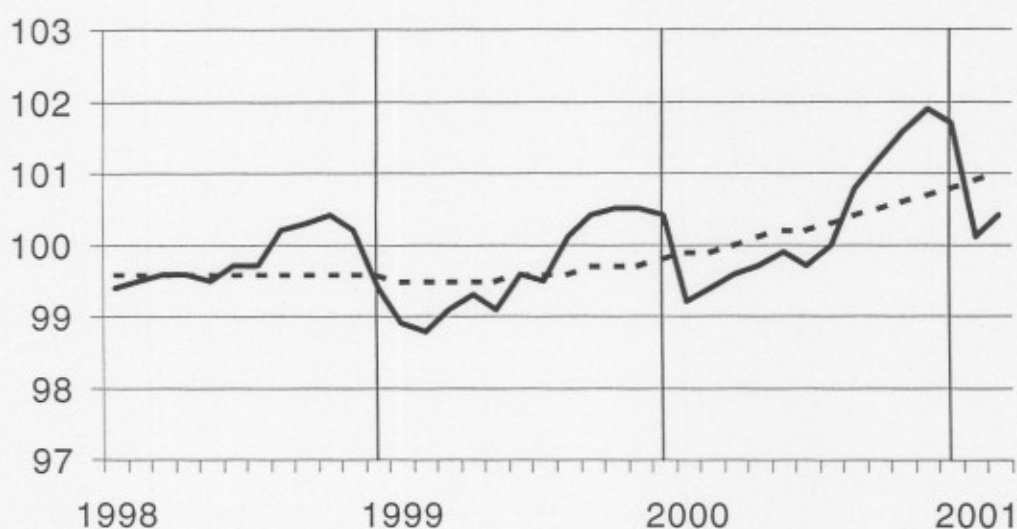

**Evolution de la  
tendance**  
Comparaison des  
trois derniers mois  
avec les trois mois  
précédents  
(1995=100)

↗↗ > 1.5%  
↗ 0.2% tot 1.5%  
→ -0.2% tot 0.2%  
↘ -1.5% tot -0.2%  
↘↘ < -1.5%

BE : Belgique  
VL : Flandre  
WA : Wallonie  
BR : Bruxelles

Branches d'activité / Grands regroupements industriels	BE	VL	WA	BR
Ensemble de l'industrie	↗	↗	↘	↘
Ensemble de l'industrie, à l'exclusion de la construction	→	↗	↘	↗
Biens intermédiaires	↗	↗	↘	↘↘
Biens d'investissement	↘	↗	↗	↘↘
Biens de consommation durables	→	→	↗	↗↗
Biens de consommation non-durables	↗	↗	↗	↗↗
Industries extractives	→	↗	→	↘↘
Industries agricoles et alimentaires	↘	↘	↘	↘↘
Textile, habillement, cuir et chaussure	↘	↘	↘↘	↗
Papier et carton; édition et imprimerie	↘	↘	↘	↗↗
Industrie chimique, du caoutchouc et des plastiques	↘	→	↗	↘↘
Fabrications métalliques	↗	↗	↗	↘
Cokéfaction, raffinage et industries nucléaires	↗↗	↗	↗↗	↗↗
Produits minéraux non métalliques	→	↗	↘	↘↘
Métallurgie	↗	↗	↗	↘
Électricité	↘	↘↘	↘↘	↘
Construction	→	→	→	↗↗

## **Mars 2001 : nombre de salariés de l'industrie + 0,7%, de la construction + 1,1%**

### L'augmentation semble se tasser légèrement

Après l'augmentation très nette du nombre des salariés en 2000, la croissance semble se tasser légèrement au début de 2001 ; une augmentation dans l'industrie de 0,2% ne peut être considérée comme une tendance marquée. Comparé à la situation d'il y a quelques mois, il ne reste que peu de secteurs en augmentation, et aucune de ces augmentations n'est prononcée ou importante.

Pour la Belgique, le nombre des salariés de l'industrie à l'exclusion de la construction a augmenté de 0,7% en mars 2001 par rapport au mois de mars de l'année précédente; dans la construction, l'augmentation est de 1,1%.

La **tendance** des trois derniers mois dans l'industrie comparés aux trois mois précédents montre un statu quo pour le pays entier (+0,0%). Au niveau régional, les employés en Flandre ont augmenté de 0,2%, en Wallonie le nombre des salariés est resté stable (+ 0,0%). Une répartition au niveau des secteurs importants donne -0,1% pour la chimie et +0,4% pour les fabrications métalliques. Dans la construction, le nombre des salariés a augmenté de 0,3%.

\*  
\* \*

#### Plus d'informations sur la conjoncture !

⇒ pour une vue globale de la conjoncture en Belgique et en Europe, consultez le portail conjoncturel de l'INS (en 4 langues) :

**<http://statbel.fgov.be/indicators>**

⇒ Tous les renseignements méthodologiques peuvent être obtenus auprès de la personne de contact reprise ci-dessous.

⇒ Il est possible d'obtenir des données sur les heures prestées plus détaillées (par sous-secteur, par région) ou traitées de façon plus approfondie (par ex : désaisonnalisées), soit ponctuellement soit en s'abonnant.

⇒ En plus des indices du nombre d'employés, nous calculons beaucoup d'autres indicateurs : indices de la production, nouvelles commandes, masse salariale, heures travaillées, ...

**INS** rue de Louvain, 44  
B-1000 Bruxelles  
**<http://statbel.fgov.be>**

Statisticien responsable: Koen Hooyberghs : tél. 02/548.62.49  
Contact – Indicateurs Conjoncturels : tél. 02/548.66.40  
nadine.lindebrings@statbel.mineco.fgov.be



# Employés

**Indices bruts (1995=100)**  
Nombre des ouvriers et employés déclarés à l'ONSS

	Jan	Fév	Mars	Avril	Mai	Juin	Juil	Août	Sept	Oct	Nov	Déc	Année
<b>Ensemble de l'industrie, à l'exclusion de la construction</b>													
2000	98,3	98,5	98,5	98,6	98,8	98,6	99,0	99,5	99,8	100,1	100,4	100,3	99,2
2001	99,2	99,3	99,2										
<b>Construction</b>													
2000	102,5	102,8	103,8	103,7	104,3	104,1	103,9	106,1	106,6	107,1	107,3	107,0	104,9
2001	103,8	104,5	104,9										
<b>Ensemble de l'industrie, à l'exclusion de la construction</b>													
2000	98,7	98,9	98,9	99,0	99,0	99,0	99,2	99,3	99,3	99,4	99,5	99,6	99,2
2001	99,4	99,5	99,5										
<b>Construction</b>													
2000	104,2	104,2	104,4	104,5	104,6	104,7	104,9	105,0	105,1	105,3	105,4	105,7	104,8
2001	105,5	105,7	105,8										

**Indices désaisonnalisés (1995=100)**  
Après élimination des variations saisonnières

**Tendance (1995=100)**  
Ensemble de l'industrie; après élimination des variations saisonnières et accidentelles

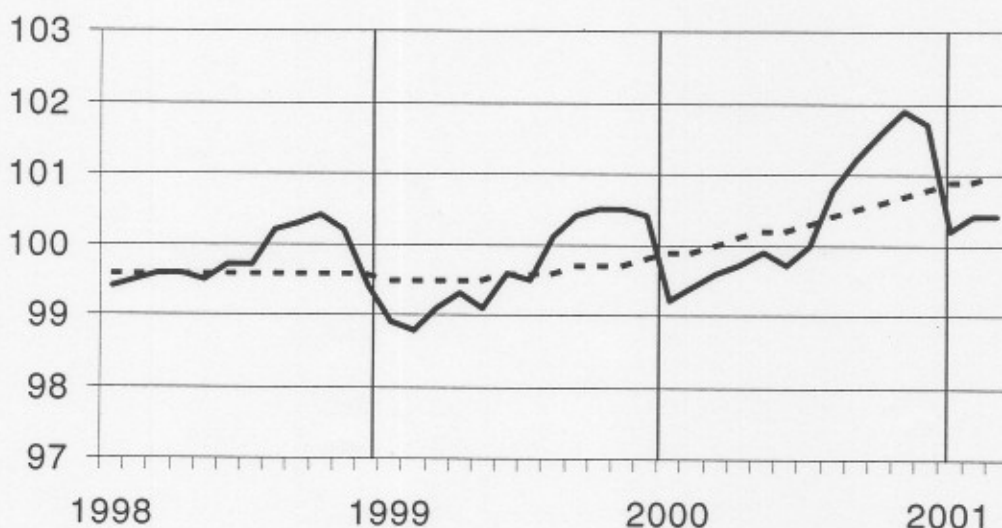

Indices bruts:

Tendance :

.....

**Evolution de la tendance**  
Comparaison des trois derniers mois avec les trois mois précédents (1995=100)

// > 1.5%  
 / 0.2% tot 1.5%  
 -> -0.2% tot 0.2%  
 \ -1.5% tot -0.2%  
 // < -1.5%

BE : Belgique  
 VL : Flandre  
 WA : Wallonie  
 BR : Bruxelles

Branches d'activité / Grands regroupements industriels	BE	VL	WA	BR
Ensemble de l'industrie	/	->	//	/
Ensemble de l'industrie, à l'exclusion de la construction	->	/	->	//
Biens intermédiaires	/	/	->	//
Biens d'investissement	//	/	->	//
Biens de consommation durables	/	->	/	/
Biens de consommation non-durables	/	/	/	//
Industries extractives	->	/	/	//
Industries agricoles et alimentaires	//	//	//	//
Textile, habillement, cuir et chaussure	/	/	//	/
Papier et carton; édition et imprimerie	//	/	/	/
Industrie chimique, du caoutchouc et des plastiques	->	/	/	//
Fabrications métalliques	/	/	//	//
Cokéfaction, raffinage et industries nucléaires	//	/	//	//
Produits minéraux non métalliques	/	->	/	//
Métallurgie	/	/	//	/
Meubles	/	/	->	//
Electricité	/	/	/	/
Construction	/	/	/	/

## **Avril 2001 : salariés de l'industrie + 0,5%, de la construction + 1,1%**

### La tendance n'est plus à hausse

Pour la Belgique, le nombre des salariés de l'industrie à l'exclusion de la construction a augmenté de 0,5% en avril 2001 par rapport au mois de avril de l'année précédente; dans la construction, l'augmentation est de 1,1%.

La **tendance** des trois derniers mois dans l'industrie comparés aux trois mois précédents montre un statu quo pour le pays entier (+0,0%). Au niveau régional, les employés de la Flandre ont augmenté de 0,2%, en Wallonie on constate une diminution de 0,1%. Une répartition au niveau des secteurs importants donne -0,4% pour la chimie et +0,3% pour les fabrications métalliques. Dans la construction, le nombre des salariés a augmenté de 0,7%.

Après une augmentation très nette du nombre de salariés en 2000, la croissance semble se tasser depuis quelques mois. Plus aucun secteur ne connaît une hausse marquée; l'industrie du papier, l'édition et l'imprimerie (-2,1%) et l'alimentation (-1,6%) affichent même une baisse sensible.

\*

\* \*

#### Plus d'informations sur la conjoncture !

⇒ pour une vue globale de la conjoncture en Belgique et en Europe, consultez le portail conjoncturel de l'INS (en 4 langues) :

**<http://statbel.fgov.be/indicators>**

⇒ Tous les renseignements méthodologiques peuvent être obtenus auprès de la personne de contact reprise ci-dessous.

⇒ Il est possible d'obtenir des données sur les heures prestées plus détaillées (par sous-secteur, par région) ou traitées de façon plus approfondie (par ex : désaisonnalisées), soit ponctuellement soit en s'abonnant.

⇒ En plus des indices du nombre d'employés, nous calculons beaucoup d'autres indicateurs : indices de la production, nouvelles commandes, masse salariale, heures travaillées, ...

INS rue de Louvain, 44  
B-1000 Bruxelles  
**<http://statbel.fgov.be>**

Statisticien responsable: Koen Hooyberghs : tél. 02/548.62.49  
Contact – Indicateurs Conjoncturels : tél. 02/548.66.40  
[nadine.lindebrings@statbel.mineco.fgov.be](mailto:nadine.lindebrings@statbel.mineco.fgov.be)

# Employés

**Indices bruts (1995=100)**  
Nombre des ouvriers et employés déclarés à l'ONSS

	Jan	Fév	Mars	Avril	Mai	Juin	Juil	Août	Sept	Oct	Nov	Déc	Année
<b>Ensemble de l'industrie, à l'exclusion de la construction</b>													
2000	98,3	98,5	98,5	98,6	98,8	98,6	99,0	99,5	99,8	100,1	100,4	100,3	99,2
2001	99,2	99,4	99,4	99,1									
<b>Construction</b>													
2000	102,5	102,8	103,8	103,7	104,3	104,1	103,9	106,1	106,6	107,1	107,3	107,0	104,9
2001	103,8	104,3	104,8	104,8									
<b>Ensemble de l'industrie, à l'exclusion de la construction</b>													
2000	98,7	98,9	98,8	99,0	99,1	99,0	99,2	99,3	99,3	99,4	99,5	99,6	99,2
2001	99,4	99,5	99,5	99,5									
<b>Construction</b>													
2000	104,2	104,2	104,4	104,5	104,7	104,7	104,9	105,0	105,1	105,3	105,4	105,6	104,8
2001	105,4	105,6	105,6	105,7									

**Indices desaisonnalisés (1995=100)**  
Après élimination des variations saisonnières

**Tendance (1995 = 100)**  
Ensemble de l'industrie: après élimination des variations saisonnières et accidentelles

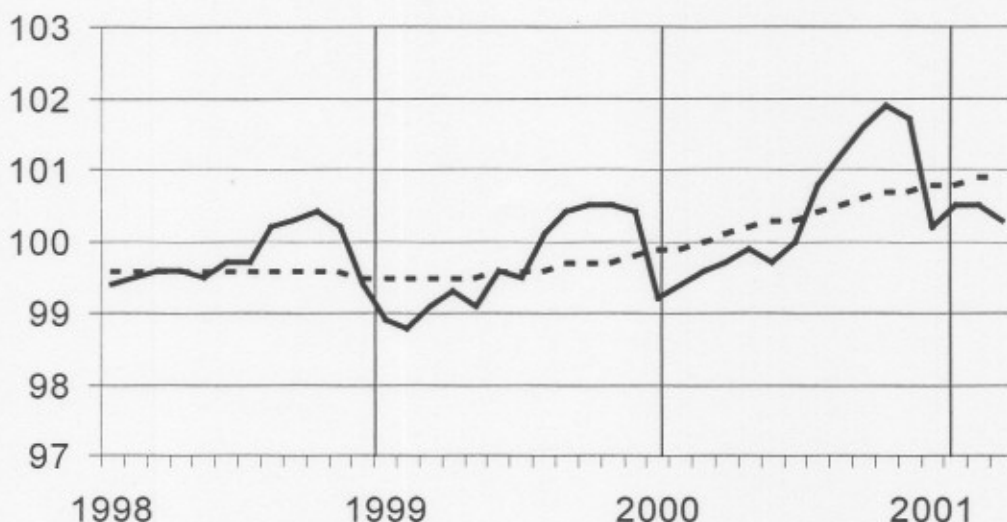

Indices bruts: ————  
Tendance : - - - - -

**Evolution de la tendance**  
Comparaison des trois derniers mois avec les trois mois précédents (1995=100)

↗↗ > 1.5%  
↗ 0.2% tot 1.5%  
→ -0.2% tot 0.2%  
↘ -1.5% tot -0.2%  
↘↘ < -1.5%

BE : Belgique  
VL : Flandre  
WA : Wallonie  
BR : Bruxelles

Branches d'activité / Grands regroupements industriels	BE	VL	WA	BR
Ensemble de l'industrie	→	→	↘↘	↘↘
Ensemble de l'industrie, à l'exclusion de la construction	→	→	→	↘↘
Biens intermédiaires	↘	→	↘	↘↘
Biens d'investissement	↘	→	↘	↘↘
Biens de consommation durables	→	↘	↗	→
Biens de consommation non-durables	↗	→	↗	↗
Industries extractives	→	↘	→	↘↘
Industries agricoles et alimentaires	↘↘	↘↘	↘	↘↘
Textile, habillement, cuir et chaussure	↘	↘	↘↘	↘
Papier et carton; édition et imprimerie	↘↘	↘	↘	↘
Industrie chimique, du caoutchouc et des plastiques	↘	→	→	↘↘
Fabrications métalliques	↗	↗	→	↘
Cokéfaction, raffinage et industries nucléaires	↗↗	↗	↗	↘↘
Produits minéraux non métalliques	→	→	→	→
Métallurgie	↗	↗	↗	↘
Meubles	↗	→	↗	↗↗
Électricité	↘	↘	↘	↘
Construction	→	↗	↗	↘



## **Mai 2001 : salariés de l'industrie + 0,2%, de la construction + 0,9%**

### **Toujours pas de baisse**

Pour la Belgique, le nombre des salariés de l'industrie à l'exclusion de la construction a augmenté de 0,2% en mai 2001 par rapport au mois de mai de l'année précédente; dans la construction, l'augmentation est de 0,9%.

La **tendance** des trois derniers mois dans l'industrie comparés aux trois mois précédents montre un statu quo pour le pays entier (-0,1%). Au niveau régional, les employés de la Flandre ont diminué de 0,2%, la Wallonie reste stable (+0,0%). Une répartition au niveau des secteurs importants donne -0,1% pour la chimie et +0,2% pour les fabrications métalliques. Dans la construction, le nombre des salariés a diminué de 2,7%.

Malgré le tassement de la production et des entrées de commandes, le nombre de salariés semble pour le moment rester stable; après le fléchissement de la croissance à la fin de l'année précédente, les indices restent mois après mois quasiment identiques. L'aperçu des secteurs et des régions montre la même situation, sans direction apparente à la baisse ou à la hausse.

Prochain communiqué de presse : **05/09/01**

\*  
\* \*

#### Plus d'informations sur la conjoncture !

⇒ pour une vue globale de la conjoncture en Belgique et en Europe, consultez le portail conjoncturel de l'INS (en 4 langues) :

**<http://statbel.fgov.be/indicators>**

⇒ Tous les renseignements méthodologiques peuvent être obtenus auprès de la personne de contact reprise ci-dessous.

⇒ Il est possible d'obtenir des données sur les heures prestées plus détaillées (par sous-secteur, par région) ou traitées de façon plus approfondie (par ex : désaisonnalisées), soit ponctuellement soit en s'abonnant.

⇒ En plus des indices du nombre d'employés, nous calculons beaucoup d'autres indicateurs : indices de la production, nouvelles commandes, masse salariale, heures travaillées, ...

INS rue de Louvain, 44  
B-1000 Bruxelles  
**<http://statbel.fgov.be>**

Statisticien responsable: Koen Hooyberghs : tél. 02/548.62.49  
Contact – Indicateurs Conjoncturels : tél. 02/548.66.40  
[nadine.lindebrings@statbel.mineco.fgov.be](mailto:nadine.lindebrings@statbel.mineco.fgov.be)

# Employés

**Indices bruts (1995=100)**  
Nombre des ouvriers et employés déclarés à l'ONSS

	Jan	Fév	Mars	Avril	Mai	Juin	Juil	Août	Sept	Oct	Nov	Déc	Année
<b>Ensemble de l'industrie, à l'exclusion de la construction</b>													
2000	98,3	98,5	98,5	98,6	98,8	98,6	99,0	99,5	99,8	100,1	100,4	100,3	99,2
2001	99,2	99,4	99,3	99,1	99,0								
<b>Construction</b>													
2000	102,5	102,8	103,8	103,7	104,3	104,1	103,9	106,1	106,6	107,1	107,3	107,0	104,9
2001	103,8	104,3	105,1	104,9	105,2								
<b>Ensemble de l'industrie, à l'exclusion de la construction</b>													
2000	98,7	98,9	98,9	99,0	99,1	99,0	99,2	99,3	99,3	99,4	99,5	99,5	99,2
2001	99,4	99,5	99,5	99,4	99,4								
<b>Construction</b>													
2000	104,1	104,1	104,3	104,4	105,9	104,5	104,6	104,9	104,9	105,2	105,4	105,6	104,8
2001	105,6	105,9	106,0	106,2	106,7								

**Indices désaisonnalisés (1995=100)**  
Après élimination des variations saisonnières

**Tendance (1995=100)**  
Ensemble de l'industrie; après élimination des variations saisonnières et accidentelles

Indices bruts: —  
Tendance: - - - - -

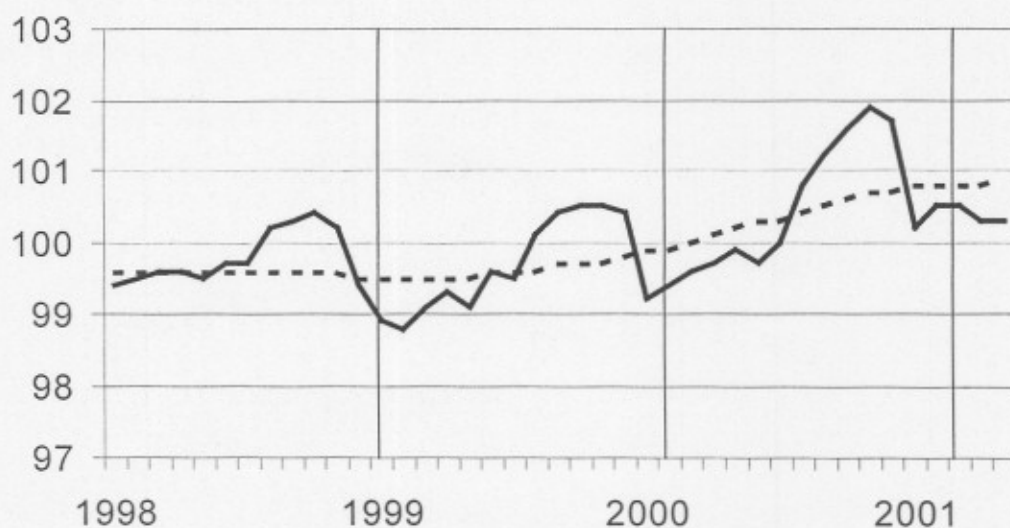

**Evolution de la tendance**  
Comparaison des trois derniers mois avec les trois mois précédents (1995=100)

↗ > 1.5%  
↘ 0.2% tot 1.5%  
→ -0.2% tot 0.2%  
↘ -1.5% tot -0.2%  
↘ < -1.5%

BE : Belgique  
VL : Flandre  
WA : Wallonie  
BR : Bruxelles

Branches d'activité / Grands regroupements industriels	BE	VL	WA	BR
Ensemble de l'industrie	→	→	↘	↘
Ensemble de l'industrie, à l'exclusion de la construction	→	↘	→	↘
Biens intermédiaires	→	↘	→	↘
Biens d'investissement	↘	→	↘	↘
Biens de consommation durables	→	↘	↗	↗
Biens de consommation non-durables	→	→	↗	↘
Industries extractives	↘	↘	↘	↘
Industries agricoles et alimentaires	↘	→	↗	↘
Textile, habillement, cuir et chaussure	↘	↘	↘	↘
Papier et carton; édition et imprimerie	↘	↘	↘	↘
Industrie chimique, du caoutchouc et des plastiques	→	→	↗	↘
Fabrications métalliques	→	↗	→	↘
Cokéfaction, raffinage et industries nucléaires	↗	↗	↗	↘
Produits minéraux non métalliques	→	→	→	↗
Métallurgie	↗	↘	↗	↘
Meubles	↗	↗	↗	↗
Électricité	↘	↘	↘	↘
Construction	↗	→	↗	↘

## ***Juin 2001: salariés de l'industrie + 0,2%, de la construction – 1,2%***

Tendance stable depuis quelques mois

Pour la Belgique, le nombre des salariés de l'industrie à l'exclusion de la construction a augmenté de 0,2% en juin 2001 par rapport au mois de juin de l'année précédente; dans la construction, la diminution est de 1,2%.

La **tendance** des trois derniers mois dans l'industrie comparés aux trois mois précédents montre un statu quo pour le pays entier (-0,1%). Au niveau régional, les employés de la Flandre ont diminué de 0,1%, en Wallonie on constate une augmentation de 0,3%. Une répartition au niveau des secteurs importants donne -0,1% pour la chimie et +0,1% pour les fabrications métalliques. Dans la construction, le nombre des salariés a diminué de 2,7%.

Malgré le tassement de la croissance économique, le nombre de salariés reste pour le moment plus ou moins stable; après le fléchissement de la croissance à la fin de l'année précédente, les indices mois après mois sont quasiment identiques. Tous les secteurs importants montrent le même statu quo, sans tendance apparente à la baisse ou à la hausse.

Prochain communiqué de presse : **03/10/01**

\*  
\* \*

*Il est obligatoire d'indiquer la source.*

Plus d'informations sur la conjoncture !

⇒ pour une vue globale de la conjoncture en Belgique et en Europe, consultez le portail conjoncturel de l'INS (en 4 langues) :

**<http://statbel.fgov.be/indicators>**

⇒ Tous les renseignements méthodologiques peuvent être obtenus auprès de la personne de contact reprise ci-dessous.

⇒ Il est possible d'obtenir des données sur les heures prestées plus détaillées (par sous-secteur, par région) ou traitées de façon plus approfondie (par ex : désaisonnalisées), soit ponctuellement soit en s'abonnant.

⇒ En plus des indices du nombre d'employés, nous calculons beaucoup d'autres indicateurs : indices de la production, nouvelles commandes, masse salariale, heures travaillées, ...

INS rue de Louvain, 44  
B-1000 Bruxelles  
**<http://statbel.fgov.be>**

Statisticien responsable: Koen Hooyberghs : tél. 02/548.62.49  
Contact – Indicateurs Conjoncturels : tél. 02/548.66.40  
[nadine.lindebrings@statbel.mineco.fgov.be](mailto:nadine.lindebrings@statbel.mineco.fgov.be)



# Employés

**Indices bruts  
(1995=100)**  
Nombre des  
ouvriers et  
employés déclarés  
à l'ONSS

	Jan	Fév	Mars	Avril	Mai	Juin	Juil	Août	Sept	Oct	Nov	Déc	Année
<b>Ensemble de l'industrie, à l'exclusion de la construction</b>													
2000	98,3	98,5	98,5	98,6	98,8	98,6	99,0	99,5	99,8	100,1	100,4	100,3	99,2
2001	99,2	99,4	99,3	99,0	98,9	98,8							
<b>Construction</b>													
2000	102,5	102,8	103,8	103,7	104,3	104,1	103,9	106,1	106,6	107,1	107,3	107,0	104,9
2001	103,8	104,3	105,1	104,9	105,1	102,8							

**Indices  
desaisonnalisés  
(1995=100)**  
Après élimination  
des variations  
saisonnnières

	Jan	Fév	Mars	Avril	Mai	Juin	Juil	Août	Sept	Oct	Nov	Déc	Année
<b>Ensemble de l'industrie, à l'exclusion de la construction</b>													
2000	98,7	98,9	98,8	99,0	99,1	99,0	99,2	99,3	99,3	99,4	99,5	99,6	99,2
2001	99,4	99,4	99,4	99,4	99,3	99,3							
<b>Construction</b>													
2000	104,2	104,3	104,4	104,4	104,7	104,8	104,9	105,1	105,1	105,3	105,5	105,5	104,9
2001	105,4	105,6	105,7	105,7	105,8	103,8							

**Tendance  
(1995 =100)**  
Ensemble de  
l'industrie;  
après élimination  
des variations  
saisonnnières et  
accidentelles

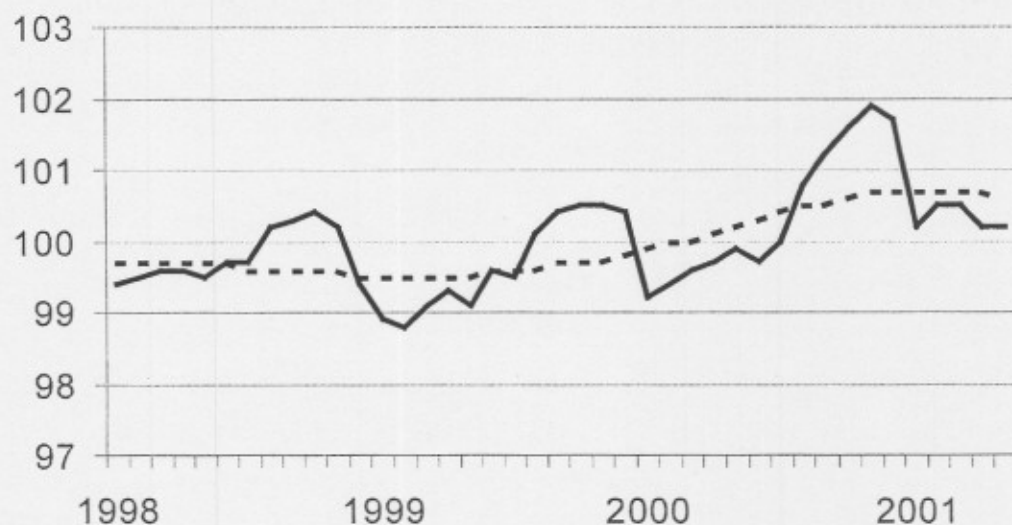

Indices bruts:

Tendance :

.....

**Evolution de la  
tendance**  
Comparaison des  
trois derniers mois  
avec les trois mois  
précédents  
(1995=100)

↗ > 1.5%  
↘ 0.2% tot 1.5%  
→ -0.2% tot 0.2%  
↘ -1.5% tot -0.2%  
↘ < -1.5%

BE : Belgique  
VL : Flandre  
WA : Wallonie  
BR : Bruxelles

Branches d'activité / Grands regroupements industriels	BE	VL	WA	BR
Ensemble de l'industrie	→	→	↗	↘
Ensemble de l'industrie, à l'exclusion de la construction	→	→	↗	↘
Biens intermédiaires	→	→	↗	→
Biens d'investissement	↘	↘	↘	↘
Biens de consommation durables	→	↘	→	↗
Biens de consommation non-durables	→	→	→	↘
Industries extractives	↘	↘	↘	↘
Industries agricoles et alimentaires	→	↗	↗	↗
Textile, habillement, cuir et chaussure	↘	↘	↘	↘
Papier et carton; édition et imprimerie	↘	↘	↗	↘
Industrie chimique, du caoutchouc et des plastiques	→	→	→	↘
Fabrications métalliques	→	↘	→	↗
Cokéfaction, raffinage et industries nucléaires	↗	↗	↗	↘
Produits minéraux non métalliques	→	↗	→	↗
Métallurgie	→	↘	↗	↘
Meubles	↗	↗	↗	↗
Électricité	↘	↘	↘	↘
Construction	→	→	↗	↘

## ***Juillet 2001 : salariés de l'industrie - 0,3%, de la construction + 1,3%***

### Conjoncture en baisse, nombre de salariés stable pour le moment

Pour la Belgique, le nombre des salariés de l'industrie à l'exclusion de la construction a diminué de 0,3% en juillet 2001 par rapport au mois de juillet de l'année précédente; dans la construction, l'augmentation est de 1,3%.

La **tendance** des trois derniers mois dans l'industrie comparés aux trois mois précédents montre une baisse pour le pays entier (-0,2%). Au niveau régional, les employés de la Flandre ont diminué de 0,3%, en Wallonie on constate une augmentation de 0,1%. Une répartition au niveau des secteurs importants donne -0,2% pour la chimie et -0,2% pour les fabrications métalliques. Dans la construction, le nombre des salariés a augmenté de 0,3%.

Le tassement de la conjoncture qui apparaît dans d'autres indicateurs conjoncturels n'a pas encore eu comme résultat une baisse significative du nombre des salariés; toutes les différences sont minimales. Après la hausse générale de l'année précédente, nous constatons depuis le début de l'année un statu quo; surtout les chiffres des mois les plus récents marquent une hésitation: tantôt une baisse légère, tantôt une hausse tout aussi légère.

Prochain communiqué de presse : **07/11/01**

\*

\* \*

*Il est obligatoire d'indiquer la source.*

Plus d'informations sur la conjoncture !

⇒ pour une vue globale de la conjoncture en Belgique et en Europe, consultez le portail conjoncturel de l'INS (en 4 langues) :

**<http://statbel.fgov.be/indicators>**

⇒ Tous les renseignements méthodologiques peuvent être obtenus auprès de la personne de contact reprise ci-dessous.

⇒ Il est possible d'obtenir des données sur les heures prestées plus détaillées (par sous-secteur, par région) ou traitées de façon plus approfondie (par ex : désaisonnalisées), soit ponctuellement soit en s'abonnant.

⇒ En plus des indices du nombre d'employés, nous calculons beaucoup d'autres indicateurs : indices de la production, nouvelles commandes, masse salariale, heures travaillées, ...

INS rue de Louvain, 44  
B-1000 Bruxelles  
**<http://statbel.fgov.be>**

Statisticien responsable: Koen Hooyberghs : tél. 02/548.62.49  
Contact – Indicateurs Conjoncturels : tél. 02/548.66.40  
[nadine.lindebrings@statbel.mineco.fgov.be](mailto:nadine.lindebrings@statbel.mineco.fgov.be)

# Employés

**Indices bruts (1995=100)**  
Nombre des ouvriers et employés déclarés à l'ONSS

	Jan	Fév	Mars	Avril	Mai	Juin	Juil	Août	Sept	Oct	Nov	Déc	Année
<b>Ensemble de l'industrie, à l'exclusion de la construction</b>													
2000	98,3	98,5	98,5	98,6	98,8	98,6	99,0	99,5	99,8	100,1	100,4	100,3	99,2
2001	99,2	99,4	99,3	99,0	98,9	98,8	98,7						
<b>Construction</b>													
2000	102,5	102,8	103,8	103,7	104,3	104,1	103,9	106,1	106,6	107,1	107,3	107,0	104,9
2001	103,8	104,3	105,1	104,9	105,1	105,5	105,2						
<b>Ensemble de l'industrie, à l'exclusion de la construction</b>													
2000	98,8	98,9	98,9	99,1	99,1	98,9	99,1	99,2	99,3	99,4	99,4	99,6	99,1
2001	99,5	99,5	99,5	99,5	99,4	99,4	99,1						
<b>Construction</b>													
2000	104,2	104,4	104,5	104,6	104,7	104,7	104,9	105,1	105,1	105,4	105,5	105,6	104,9
2001	105,0	105,6	105,8	105,8	105,9	103,8	106,2						

**Indices désaisonnalisés (1995=100)**  
Après élimination des variations saisonnières

**Tendance (1995=100)**  
Ensemble de l'industrie; après élimination des variations saisonnières et accidentelles

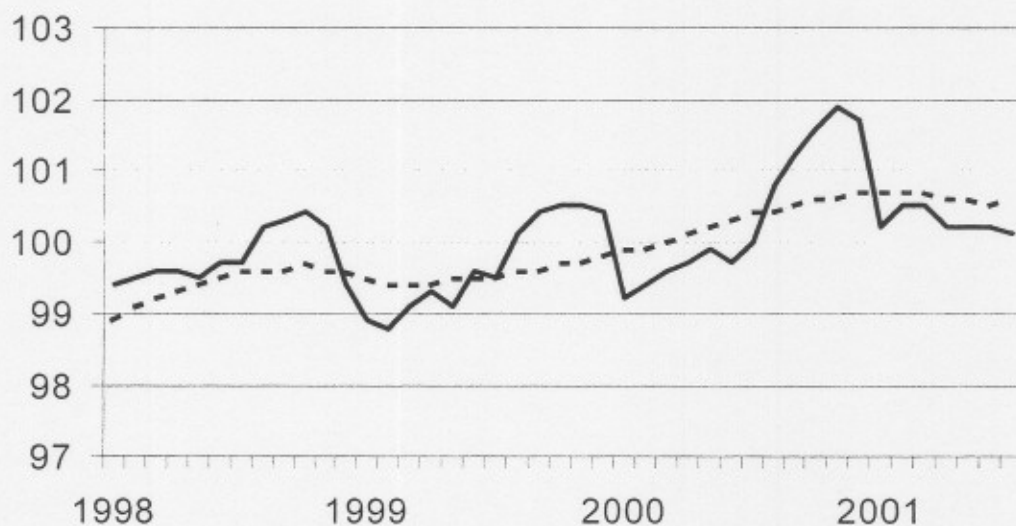

Indices bruts:

Tendance :

.....

**Evolution de la tendance**  
Comparaison des trois derniers mois avec les trois mois précédents (1995=100)

↗ > 1.5%  
↘ 0.2% tot 1.5%  
→ -0.2% tot 0.2%  
↖ -1.5% tot -0.2%  
↘ < -1.5%

BE : Belgique  
VL : Flandre  
WA : Wallonie  
BR : Bruxelles

Branches d'activité / Grands regroupements industriels	BE	VL	WA	BR
Ensemble de l'industrie	↔	↔	↗	↘
Ensemble de l'industrie, à l'exclusion de la construction	↘	↘	↔	↘
Biens intermédiaires	↔	↔	↗	↗
Biens d'investissement	↘	↘	↗	↘
Biens de consommation durables	↗	↘	↗	↗
Biens de consommation non-durables	↔	↔	↔	↘
Industries extractives	↘	↘	↔	↘
Industries agricoles et alimentaires	↗	↔	↗	↘
Textile, habillement, cuir et chaussure	↘	↘	↘	↘
Papier et carton; édition et imprimerie	↘	↔	↔	↘
Industrie chimique, du caoutchouc et des plastiques	↘	↔	↔	↘
Fabrications métalliques	↔	↘	↔	↗
Cokéfaction, raffinage et industries nucléaires	↔	↘	↗	↘
Produits minéraux non métalliques	↔	↔	↘	↘
Métallurgie	↘	↘	↔	↗
Meubles	↗	↔	↘	↗
Électricité	↘	↘	↘	↘
Construction	↗	↗	↔	↘



## **Août 2001 : salariés de l'industrie 0,0%, de la construction + 0,2%**

Pour la Belgique, le nombre de salariés dans l'industrie, à l'exclusion de la construction, est restée stable (0,0%) en août 2001 par rapport au même mois l'année précédente; dans la construction, l'augmentation est de 0,2%.

La **tendance** des trois derniers mois dans l'industrie, comparés aux trois mois précédents montre un statu quo pour le pays entier (0,0%). Au niveau régional, le nombre d'employés en Flandre a augmenté légèrement de 0,1%, en Wallonie on constate une augmentation de 0,4%. Une répartition au niveau des secteurs importants donne -0,4% pour la chimie et +0,1% pour les fabrications métalliques. Dans la construction, le nombre de salariés a augmenté de 0,1%.

Prochain communiqué de presse : **05/12/01**

\*  
\* \*

*Reproduction autorisée moyennant indication de la source.*

**Sur la page suivante, vous trouverez les tableaux et graphiques annexes.**

Plus d'informations sur la conjoncture !

⇒ pour une vue globale de la conjoncture en Belgique et en Europe, consultez le portail conjoncturel de l'INS (en 4 langues) :

**<http://statbel.fgov.be/indicators>**

⇒ Tous les renseignements méthodologiques peuvent être obtenus auprès de la personne de contact mentionnée ci-dessous.

⇒ Il est possible d'obtenir des données sur les heures prestées plus détaillées (par sous-secteur, par région) ou traitées de façon plus approfondie (par ex : désaisonnalisées), soit ponctuellement soit en s'abonnant.

⇒ En plus des indices du nombre d'employés, nous calculons beaucoup d'autres indicateurs : indices de la production, nouvelles commandes, masse salariale, heures travaillées, ...

**INS** rue de Louvain, 44  
B-1000 Bruxelles  
**<http://statbel.fgov.be>**

Statisticien responsable: Koen Hooyberghs : tél. 02/548.62.49  
Contact – Indicateurs Conjoncturels : tél. 02/548.66.40  
nadine.lindebrings@statbel.mineco.fgov.be

# Employés

**Indices bruts (1995=100)**  
Nombre des ouvriers et employés déclarés à l'ONSS

	Jan	Fév	Mars	Avril	Mai	Juin	Juil	Août	Sept	Oct	Nov	Déc	Année
<b>Ensemble de l'industrie, à l'exclusion de la construction</b>													
2000	98,3	98,5	98,5	98,6	98,8	98,6	99,0	99,5	99,8	100,1	100,4	100,3	99,2
2001	99,2	99,4	99,3	99,0	98,9	99,5	99,4	99,5					
<b>Construction</b>													
2000	102,5	102,8	103,8	103,7	104,3	104,1	103,9	106,1	106,6	107,1	107,3	107,0	104,9
2001	103,8	104,3	105,1	104,9	105,1	105,5	105,1	106,3					

**Indices désaisonnalisés (1995=100)**  
Après élimination des variations saisonnières

	Jan	Fév	Mars	Avril	Mai	Juin	Juil	Août	Sept	Oct	Nov	Déc	Année
<b>Ensemble de l'industrie, à l'exclusion de la construction</b>													
2000	98,7	98,9	98,8	99,0	99,1	98,9	99,2	99,3	99,4	99,4	99,5	99,6	99,2
2001	99,4	99,5	99,5	99,4	99,4	99,6	99,4	99,4					
<b>Construction</b>													
2000	104,2	104,4	104,4	104,4	104,7	104,7	104,8	105,2	105,2	105,4	105,5	105,6	104,9
2001	105,5	105,6	105,7	105,7	105,6	105,8	105,8	105,7					

**Tendance (1995=100)**  
Ensemble de l'industrie; après élimination des variations saisonnières et accidentelles

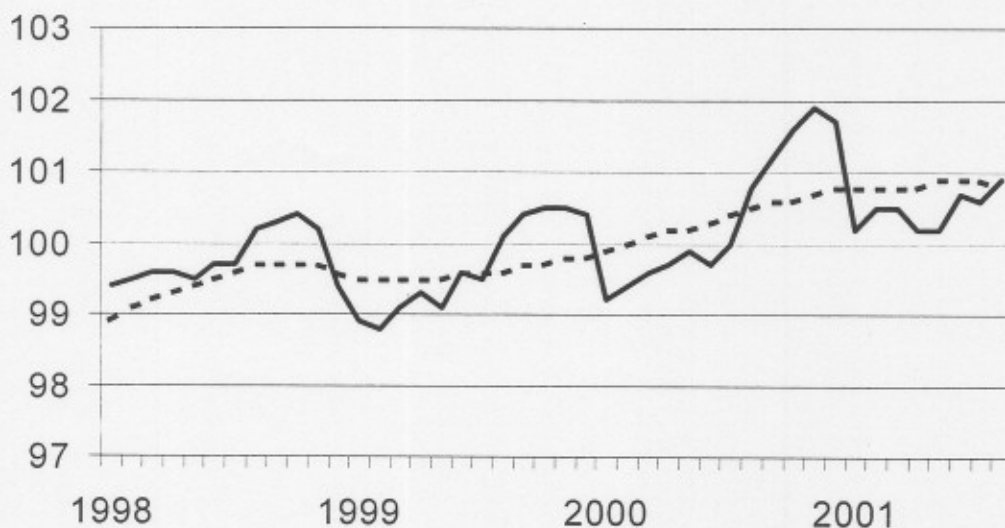

Indices bruts:

Tendance :

.....

**Evolution de la tendance**  
Comparaison des trois derniers mois avec les trois mois précédents (1995=100)

↗ > 1.5%  
↘ 0.2% tot 1.5%  
→ -0.2% tot 0.2%  
↖ -1.5% tot -0.2%  
↘ < -1.5%

BE : Belgique  
VL : Flandre  
WA : Wallonie  
BR : Bruxelles

Branches d'activité / Grands regroupements industriels	BE	VL	WA	BR
Ensemble de l'industrie	→	→	↗	↗
Ensemble de l'industrie, à l'exclusion de la construction	→	→	↗	↗
Biens intermédiaires	↘	↘	↗	↗
Biens d'investissement	↘	↘	↗	↘
Biens de consommation durables	↗	↗	↘	↘
Biens de consommation non-durables	→	→	→	↘
Industries extractives	↘	↘	→	↘
Industries agricoles et alimentaires	→	→	↗	↗
Textile, habillement, cuir et chaussure	↘	↘	↘	↘
Papier et carton; édition et imprimerie	↗	↘	↗	↘
Industrie chimique, du caoutchouc et des plastiques	↘	→	↘	↘
Fabrications métalliques	→	↘	→	↗
Cokéfaction, raffinage et industries nucléaires	↘	→	↗	↘
Produits minéraux non métalliques	↘	↘	↘	↘
Métallurgie	↘	↘	↗	↗
Meubles	↗	↗	↘	↗
Électricité	↘	↘	↘	↘
Construction	→	↗	→	↘

## Septembre 2001 : salariés de l'industrie -0,2%, de la construction + 0,6%

Pour la Belgique, le nombre de salariés dans l'industrie, à l'exclusion de la construction, a diminué de 0,2% en septembre 2001 par rapport au même mois l'année précédente; dans la construction, l'augmentation est de 0,6%.

La **tendance** des trois derniers mois dans l'industrie, comparés aux trois mois précédents montre un statu quo pour le pays entier (+0,0%). Au niveau régional, le nombre d'employés en Flandre a augmenté de 0,1%, en Wallonie on constate une augmentation de 0,6%. Une répartition au niveau des secteurs importants donne -0,8% pour la chimie et +0,8% pour les fabrications métalliques. Dans la construction, le nombre de salariés a augmenté de 0,2%.

Prochain communiqué de presse : 09/01/02

\*  
\* \*

*Reproduction autorisée moyennant indication de la source.*

Sur la page suivante, vous trouverez les tableaux et graphiques annexes.

Plus d'informations sur la conjoncture !

⇒ pour une vue globale de la conjoncture en Belgique et en Europe, consultez le portail conjoncturel de l'INS (en 4 langues) :

<http://statbel.fgov.be/indicators>

⇒ Tous les renseignements méthodologiques peuvent être obtenus auprès de la personne de contact mentionnée ci-dessous.

⇒ Il est possible d'obtenir des données sur les heures prestées plus détaillées (par sous-secteur, par région) ou traitées de façon plus approfondie (par ex : désaisonnalisées), soit ponctuellement soit en s'abonnant.

⇒ En plus des indices du nombre d'employés, nous calculons beaucoup d'autres indicateurs : indices de la production, nouvelles commandes, masse salariale, heures travaillées, ...

INS rue de Louvain, 44  
B-1000 Bruxelles  
<http://statbel.fgov.be>

Statisticien responsable: Koen Hooyberghs : tél. 02/548.62.49  
Contact – Indicateurs Conjoncturels : tél. 02/548.66.40  
nadine.lindebrings@statbel.mineco.fgov.be



# Employés

**Indices bruts (1995=100)**  
Nombre des ouvriers et employés déclarés à l'ONSS

	Jan	Fév	Mars	Avril	Mai	Juin	Juil	Août	Sept	Oct	Nov	Déc	Année
<b>Ensemble de l'industrie, à l'exclusion de la construction</b>													
2000	98,3	98,5	98,5	98,6	98,8	98,6	99,0	99,5	99,8	100,1	100,4	100,3	99,2
2001	99,2	99,4	99,3	99,0	98,9	99,5	99,6	99,7	99,6				
<b>Construction</b>													
2000	102,5	102,8	103,8	103,7	104,3	104,1	103,9	106,1	106,6	107,1	107,3	107,0	104,9
2001	103,8	104,3	105,1	104,9	105,1	105,5	105,4	106,5	107,2				
<b>Ensemble de l'industrie, à l'exclusion de la construction</b>													
2000	98,7	98,9	98,8	99,0	99,1	98,9	99,2	99,2	99,4	99,4	99,5	99,6	99,1
2001	99,4	99,5	99,5	99,5	99,4	99,6	99,5	99,5	99,4				
<b>Construction</b>													
2000	104,2	104,4	104,4	104,4	104,7	104,7	104,8	105,2	105,1	105,4	105,5	105,6	104,9
2001	105,5	105,6	105,7	105,8	105,8	106,0	106,0	105,9	106,1				

**Indices désaisonnalisés (1995=100)**  
Après élimination des variations saisonnières

**Tendance (1995=100)**  
Ensemble de l'industrie; après élimination des variations saisonnières et accidentelles

Indices bruts:  
Tendance :

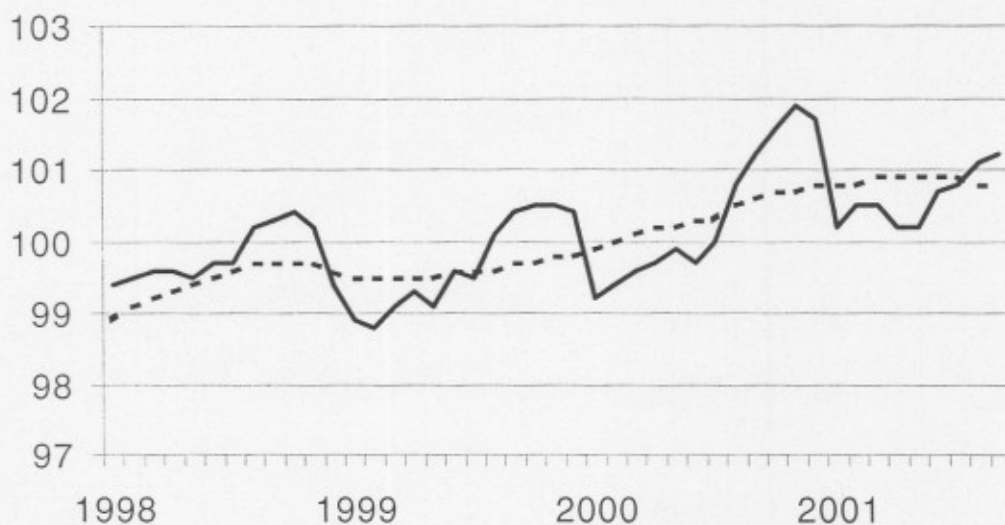

**Evolution de la tendance**  
Comparaison des trois derniers mois avec les trois mois précédents (1995=100)

↗ > 1,5%  
↘ 0,2% tot  
→ 1,5%  
→ -0,2% tot  
↘ 0,2%  
↘ -1,5% tot  
↘ 0,2%  
↘ < -1,5%

BE : Belgique  
VL : Flandre  
WA : Wallonie  
BR : Bruxelles

Branches d'activité / Grands regroupements industriels	BE	VL	WA	BR
Ensemble de l'industrie	→	→	↗	↗
Ensemble de l'industrie, à l'exclusion de la construction	→	→	↗	↗
Biens intermédiaires	↘	↘	↗	↗
Biens d'investissement	↘	↘	↗	↗
Biens de consommation durables	↘	↘	↗	↗
Biens de consommation non-durables	→	→	→	↗
Industries extractives	↘	↘	↗	
Industries agricoles et alimentaires	→	→	↗	↘
Textile, habillement, cuir et chaussure	↘	↘	↘	↘
Papier et carton; édition et imprimerie	→	→	↗	↘
Industrie chimique, du caoutchouc et des plastiques	↘	↘	↘	↘
Fabrications métalliques	↗	↗	→	↗
Cokéfaction, raffinage et industries nucléaires	↗	↗	↗	
Produits minéraux non métalliques	↘	↘	↘	↘
Métallurgie	↘	↘	↗	↗
Meubles	↘	↘	↗	→
Électricité	↘	↘	↘	↘
Construction	→	↗	↗	↗

## **Octobre 2001 : salariés de l'industrie - 1,3%, de la construction + 0,6%**

Tendance commence à diminuer

---

Pour la Belgique, le nombre de salariés dans l'industrie, à l'exclusion de la construction, a diminué de 1,3% en octobre 2001 par rapport au même mois l'année précédente; dans la construction, l'augmentation est de 0,6%.

La **tendance** des trois derniers mois dans l'industrie, comparés aux trois mois précédents montre une baisse pour le pays entier (-0,3%). Au niveau régional, le nombre d'employés en Flandre a diminué de 0,6%, en Wallonie on constate une diminution de 0,6%. Une répartition au niveau des secteurs importants donne -0,4% pour la chimie et -1,7% pour les fabrications métalliques. Dans la construction, le nombre de salariés a augmenté de 0,1%.

Le tassement de l'économie commence également à devenir visible dans le nombre de salariés de l'industrie. La comparaison d'année en année montre une baisse marquée, et la tendance à long terme montre aussi une diminution modeste mais réelle. Les fabrications métalliques, déjà mentionnées, présentent la diminution la plus forte, la seule augmentation significative apparaît dans le secteur des meubles (+ 4,2%).

Prochain communiqué de presse : 06/02/02

\*

\* \*

*Reproduction autorisée moyennant indication de la source.*

**Sur la page suivante, vous trouverez les tableaux et graphiques annexes.**

Plus d'informations sur la conjoncture !

⇒ pour une vue globale de la conjoncture en Belgique et en Europe, consultez le portail conjoncturel de l'INS (en 4 langues) :

**<http://statbel.fgov.be/indicators>**

⇒ Tous les renseignements méthodologiques peuvent être obtenus auprès de la personne de contact mentionnée ci-dessous.

⇒ Il est possible d'obtenir des données sur les heures prestées plus détaillées (par sous-secteur, par région) ou traitées de façon plus approfondie (par ex : désaisonnalisées), soit ponctuellement soit en s'abonnant.

⇒ En plus des indices du nombre d'employés, nous calculons beaucoup d'autres indicateurs : indices de la production, nouvelles commandes, masse salariale, heures travaillées, ...

INS rue de Louvain, 44  
B-1000 Bruxelles  
<http://statbel.fgov.be>

Statisticien responsable: Koen Hooyberghs : tél. 02/548.62.49  
Contact – Indicateurs Conjoncturels : tél. 02/548.66.40  
nadine.lindebrings@statbel.mineco.fgov.be

# Employés

**Indices bruts (1995=100)**  
Nombre des ouvriers et employés déclarés à l'ONSS

	Jan	Fév	Mars	Avril	Mai	Juin	Juil	Août	Sept	Oct	Nov	Déc	Année
<b>Ensemble de l'industrie, à l'exclusion de la construction</b>													
2000	98,3	98,5	98,5	98,6	98,8	98,6	99,0	99,5	99,8	100,1	100,4	100,3	99,2
2001	99,2	99,4	99,3	99,0	98,9	99,5	99,6	99,2	99,1	98,8			
<b>Construction</b>													
2000	102,5	102,8	103,8	103,7	104,3	104,1	103,9	106,1	106,6	107,1	107,3	107,0	104,9
2001	103,8	104,3	105,1	104,9	105,1	105,5	105,4	106,8	107,4	107,7			
<b>Ensemble de l'industrie, à l'exclusion de la construction</b>													
2000	98,7	98,9	98,9	99,0	99,1	98,9	99,1	99,3	99,4	99,5	99,6	99,6	99,2
2001	99,4	99,5	99,4	99,3	99,2	99,4	99,3	99,1	99,1	98,9			
<b>Construction</b>													
2000	104,2	104,4	104,4	104,4	104,7	104,7	104,8	105,1	105,1	105,4	105,5	105,6	104,9
2001	105,5	105,6	105,7	105,8	105,8	106,0	106,0	105,9	106,1	106,0			

**Indices désaisonnalisés (1995=100)**  
Après élimination des variations saisonnières

**Tendance (1995=100)**  
Ensemble de l'industrie; après élimination des variations saisonnières et accidentelles

Indices bruts:

Tendance :

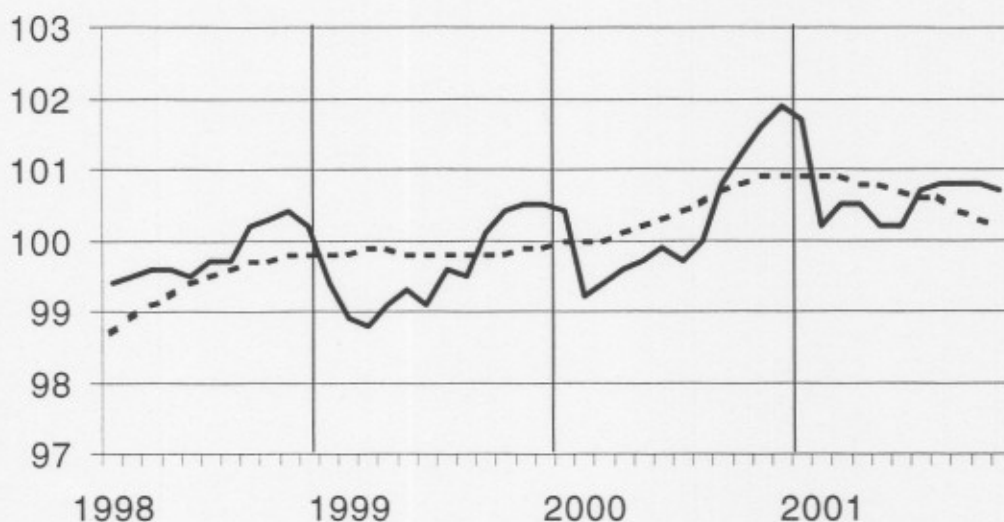

**Evolution de la tendance**  
Comparaison des trois derniers mois avec les trois mois précédents (1995=100)

↗ > 1.5%  
↘ 0.2% tot 1.5%  
→ -0.2% tot 0.2%  
↖ -1.5% tot -0.2%  
↙ < -1.5%

BE : Belgique  
VL : Flandre  
WA : Wallonie  
BR : Bruxelles

## Branches d'activité / Grands regroupements industriels

	BE	VL	WA	BR
Ensemble de l'industrie	↘	→	↘	↗
Ensemble de l'industrie, à l'exclusion de la construction	↘	↘	↘	↗
Biens intermédiaires	↘	↘	→	↗
Biens d'investissement	↘	↘	↗	↘
Biens de consommation durables	↗	↗	↗	↘
Biens de consommation non-durables	→	→	↘	↗
Industries extractives	↗	↘	↗	↘
Industries agricoles et alimentaires	→	↘	↗	↘
Textile, habillement, cuir et chaussure	↘	↘	↘	↘
Papier et carton; édition et imprimerie	↘	↘	↘	↗
Industrie chimique, du caoutchouc et des plastiques	↘	↘	↘	→
Fabrications métalliques	↘	↘	→	↘
Cokéfaction, raffinage et industries nucléaires	↗	↗	↗	↘
Produits minéraux non métalliques	↘	↘	↘	↘
Métallurgie	↘	↘	↘	↗
Meubles	↗	↗	↘	→
Électricité	↘	↘	↘	↘
Construction	→	↗	↗	↘



## **Novembre 2001 : salariés de l'industrie – 2,1%, de la construction + 0,2%**

Tendance toujours à la baisse

---

Pour la Belgique, le nombre de salariés dans l'industrie, à l'exclusion de la construction, a diminué de 2,1% en novembre 2001 par rapport au même mois l'année précédente; dans la construction, l'augmentation est de 0,2%.

La **tendance** des trois derniers mois dans l'industrie, comparés aux trois mois précédents montre une baisse pour le pays entier (-0,4%). Au niveau régional, le nombre d'employés en Flandre a diminué de 1,1%, en Wallonie on constate une diminution de 0,8%. Une répartition au niveau des secteurs importants donne -0,2% pour la chimie et -1,3% pour les fabrications métalliques. Dans la construction, le nombre de salariés a augmenté de 0,1%.

Le tassement de la croissance économique devient de plus en plus apparente dans l'emploi. La baisse assez forte comparée à l'année passée s'explique en partie par le fait qu'en novembre 2000, le mois de référence, l'emploi avait atteint un maximum. D'autre part, la tendance à long terme subit, elle aussi, une baisse, quoique plus limitée. Une même évolution légèrement orientée à la baisse se dessine dans la majeure partie de l'industrie. Parmi les grands secteurs, seule l'alimentation a des chiffres positifs (+ 0,3%).

Prochain communiqué de presse : 06/03/02

\*  
\* \*

*Reproduction autorisée moyennant indication de la source.*

**Sur la page suivante, vous trouverez les tableaux et graphiques annexes.**

Plus d'informations sur la conjoncture !

⇒ pour une vue globale de la conjoncture en Belgique et en Europe, consultez le portail conjoncturel de l'INS (en 4 langues) :

<http://statbel.fgov.be/indicators>

⇒ Tous les renseignements méthodologiques peuvent être obtenus auprès de la personne de contact mentionnée ci-dessous.

⇒ Il est possible d'obtenir des données sur les heures prestées plus détaillées (par sous-secteur, par région) ou traitées de façon plus approfondie (par ex : désaisonnalisées), soit ponctuellement soit en s'abonnant.

⇒ En plus des indices du nombre d'employés, nous calculons beaucoup d'autres indicateurs : indices de la production, nouvelles commandes, masse salariale, heures travaillées, ...

INS rue de Louvain, 44  
B-1000 Bruxelles  
<http://statbel.fgov.be>

Statisticien responsable: Koen Hooyberghs : tél. 02/548.62.49  
Contact – Indicateurs Conjoncturels : tél. 02/548.66.40  
nadine.lindebrings@statbel.mineco.fgov.be

# Employés

**Indices bruts (1995=100)**  
Nombre des ouvriers et employés déclarés à l'ONSS

	Jan	Fév	Mars	Avril	Mai	Juin	Juil	Août	Sept	Oct	Nbv	Déc	Année
<b>Ensemble de l'industrie, à l'exclusion de la construction</b>													
2000	98,3	98,5	98,5	98,6	98,8	98,6	99,0	99,5	99,8	100,1	100,4	100,3	99,2
2001	99,2	99,4	99,3	99,0	98,9	99,5	99,6	99,2	98,9	98,6	98,3		
<b>Construction</b>													
2000	102,5	102,8	103,8	103,7	104,3	104,1	103,9	106,1	106,6	107,1	107,3	107,0	104,9
2001	103,8	104,3	105,1	104,9	105,1	105,5	105,4	106,8	107,5	107,8	107,5		
<b>Ensemble de l'industrie, à l'exclusion de la construction</b>													
2000	98,7	98,9	98,9	99,0	99,1	98,9	99,1	99,3	99,4	99,5	99,6	99,6	99,2
2001	99,4	99,5	99,4	99,3	99,1	99,3	99,1	98,9	98,8	98,6	98,5		
<b>Construction</b>													
2000	104,2	104,4	104,4	104,4	104,7	104,7	104,8	105,1	105,1	105,4	105,6	105,6	104,9
2001	105,5	105,6	105,8	105,8	105,8	105,9	106,0	105,9	106,0	106,0	105,9		

**Indices désaisonnalisés (1995=100)**  
Après élimination des variations saisonnières

**Tendance (1995=100)**  
Ensemble de l'industrie; après élimination des variations saisonnières et accidentelles

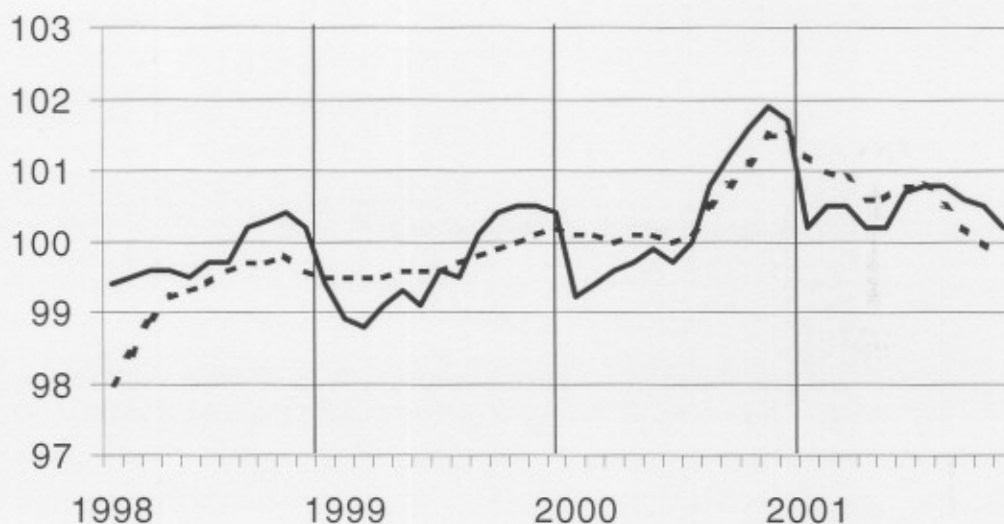

Indices bruts:

Tendance :

.....

**Evolution de la tendance**  
Comparaison des trois derniers mois avec les trois mois précédents (1995=100)

↗ ↘ > 1.5%  
↗ ↘ 0.2% tot 1.5%  
→ ← -0.2% tot 0.2%  
↘ ↗ -1.5% tot -0.2%  
↘ ↘ < -1.5%

BE : Belgique  
VL : Flandre  
WA : Wallonie  
BR : Bruxelles

Branches d'activité / Grands regroupements industriels	BE	VL	WA	BR
Ensemble de l'industrie	↘	↘	↘	↘
Ensemble de l'industrie, à l'exclusion de la construction	↘	↘	↘	↘
Biens intermédiaires	↘	↘	↘	→
Biens d'investissement	↘	↘	↘	↘
Biens de consommation durables	↘	↘	↘	↘
Biens de consommation non-durables	↘	→	↘	↘
Industries extractives	→	↘	↘	↘
Industries agricoles et alimentaires	↘	↘	↘	↘
Textile, habillement, cuir et chaussure	↘	↘	↘	↘
Papier et carton; édition et imprimerie	↘	↘	↘	↘
Industrie chimique, du caoutchouc et des plastiques	↘	→	↘	→
Fabrications métalliques	↘	↘	↘	↘
Cokéfaction, raffinage et industries nucléaires	↘	→	↘	↘
Produits minéraux non métalliques	↘	↘	↘	↘
Métallurgie	↘	↘	↘	↘
Meubles	↘	↘	↘	↘
Électricité	↘	↘	↘	↘
Construction	→	→	↘	↘

## **Decembre 2001 : salariés de l'industrie – 2,5%, de la construction - 0,2%**

### Tendance toujours à la baisse

Pour la Belgique, le nombre de salariés dans l'industrie, à l'exclusion de la construction, a diminué de 2,5% en décembre 2001 par rapport au même mois l'année précédente; dans la construction, la diminution est de 0,2%.

La **tendance** des trois derniers mois dans l'industrie, comparés aux trois mois précédents montre une baisse pour le pays entier (-0,8%). Au niveau régional, le nombre d'employés en Flandre a diminué de 0,8%, en Wallonie on constate une diminution de 0,6%. Une répartition au niveau des secteurs importants donne -0,2% pour la chimie et -0,8% pour les fabrications métalliques. Dans la construction, le nombre de salariés a diminué de 0,1%.

La reprise de l'emploi se fait attendre. Les indices des nouvelles commandes et de la production de décembre 2001 indiquaient plutôt une récession prolongée. Dans ce cadre, les chiffres récents concernant l'emploi ne sont pas surprenants, vu que l'emploi réagit, en général, avec un certain délai aux fluctuations conjoncturelles. Dans la plupart des secteurs, la tendance est légèrement à la baisse : textile et habillement (- 1,3%), papier et carton; édition et imprimerie (- 1,3%) et le travail des métaux mentionné auparavant. Dans certains grands secteurs, le fléchissement est plutôt marginal, comme dans l'industrie chimique et la construction (chiffres plus élevés) ou il y a une légère croissance, p. ex. dans les industries alimentaires (+ 0,2%). C'est surtout le score relativement positif de l'industrie chimique qui donne de l'espoir. Ce secteur étant fortement influencé par la conjoncture, il serait normalement le premier à indiquer un tournant.

Prochain communiqué de presse : 03/04/02

\*  
\* \*

*Reproduction autorisée moyennant indication de la source.*

**Sur la page suivante, vous trouverez les tableaux et graphiques annexes.**

Plus d'informations sur la conjoncture !

⇒ pour une vue globale de la conjoncture en Belgique et en Europe, consultez le portail conjoncturel de l'INS (en 4 langues) :

<http://statbel.fgov.be/indicators>

⇒ Tous les renseignements méthodologiques peuvent être obtenus auprès de la personne de contact mentionnée ci-dessous.

⇒ Il est possible d'obtenir des données sur les heures prestées plus détaillées (par sous-secteur, par région) ou traitées de façon plus approfondie (par ex : désaisonnalisées), soit ponctuellement soit en s'abonnant.

⇒ En plus des indices du nombre d'employés, nous calculons beaucoup d'autres indicateurs : indices de la production, nouvelles commandes, masse salariale, heures travaillées, ...

**INS** rue de Louvain, 44  
B-1000 Bruxelles  
<http://statbel.fgov.be>

Statisticien responsable: Koen Hooyberghs : tél. 02/548.62.49  
Contact – Indicateurs Conjoncturels : tél. 02/548.66.40  
nadine.lindebrings@statbel.mineco.fgov.be



# Employés

**Indices bruts (1995=100)**  
Nombre des ouvriers et employés déclarés à l'ONSS

	Jan	Fév	Mars	Avril	Mai	Juin	Juil	Août	Sept	Oct	Nov	Déc	Année
<b>Ensemble de l'industrie, à l'exclusion de la construction</b>													
2000	98,3	98,5	98,5	98,6	98,8	98,6	99,0	99,5	99,8	100,1	100,4	100,3	99,2
2001	99,2	99,4	99,3	99,0	98,9	99,5	99,6	99,2	98,9	98,6	98,3	97,8	99,0
<b>Construction</b>													
2000	102,5	102,8	103,8	103,7	104,3	104,1	103,9	106,1	106,6	107,1	107,3	107,0	104,9
2001	103,8	104,3	105,1	104,9	105,1	105,5	105,4	106,8	107,5	107,9	107,5	106,8	105,9
<b>Ensemble de l'industrie, à l'exclusion de la construction</b>													
2000	98,7	98,9	98,8	99,0	99,1	98,8	99,0	99,3	99,4	99,5	99,7	99,8	99,2
2001	99,7	99,6	99,6	99,4	99,2	99,3	99,1	98,8	98,5	98,2	97,9	97,7	98,9
<b>Construction</b>													
2000	104,4	104,5	104,5	104,5	104,7	104,6	104,7	105,1	105,0	105,4	105,6	105,8	104,9
2001	105,6	105,7	105,8	105,8	105,8	105,9	105,9	105,8	105,9	105,9	105,8	105,7	105,8

**Indices desaisonnalisés (1995=100)**  
Après élimination des variations saisonnières

**Tendance (1995=100)**  
Ensemble de l'industrie; après élimination des variations saisonnières et accidentelles

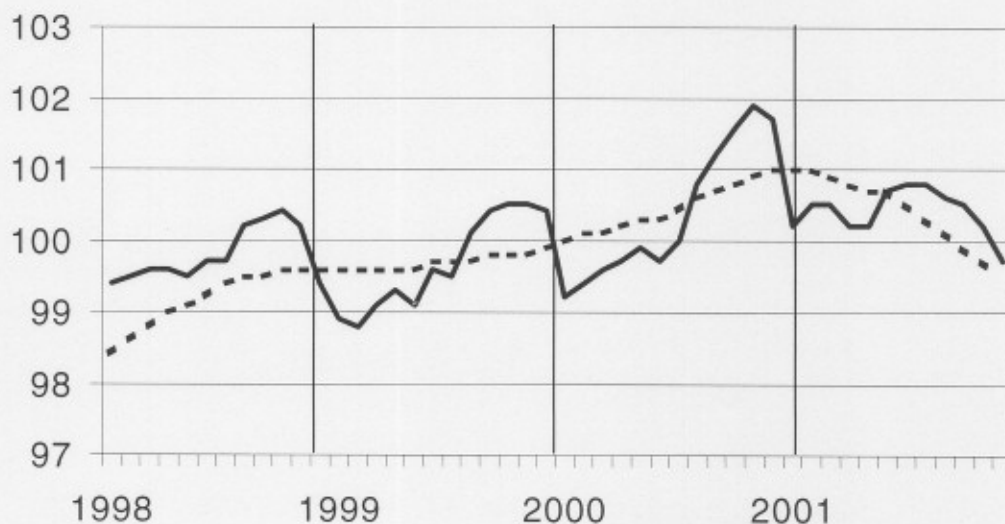

Indices bruts:

Tendance :

**Evolution de la tendance**  
Comparaison des trois derniers mois avec les trois mois précédents (1995=100)

↗ ↗ > 1,5%  
↗ ↘ 0,2% tot 1,5%  
→ ↘ -0,2% tot 0,2%  
↘ ↘ -1,5% tot -0,2%  
↘ ↘ < -1,5%

BE : Belgique  
VL : Flandre  
WA : Wallonie  
BR : Bruxelles

## Branches d'activité / Grands regroupements industriels

	BE	VL	WA	BR
Ensemble de l'industrie	↘	↘	↘	↘
Ensemble de l'industrie, à l'exclusion de la construction	↘	↘	↘	↘
Biens intermédiaires	↘	↘	↘	↘
Biens d'investissement	↘	↘	↘	↘
Biens de consommation durables	↘	↘	↘	↘
Biens de consommation non-durables	→	→	↘	↘
Industries extractives	↗	↗	→	↘
Industries agricoles et alimentaires	→	↘	→	↘
Textile, habillement, cuir et chaussures	↘	↘	↘	↘
Papier et carton; édition et imprimerie	↘	↘	↘	↘
Industrie chimique, du caoutchouc et des plastiques	→	→	↘	↘
Fabrications métalliques	↘	↘	↘	↘
Cokéfaction, raffinage et industries nucléaires	→	↘	↘	↘
Produits minéraux non métalliques	↘	↘	↘	↘
Métallurgie	↘	↘	↘	↘
Meubles	↘	↘	↘	↘
Électricité	↘	↘	↘	↘
Construction	→	→	→	→

## **Janvier 2002 : salariés de l'industrie – 2,7%, de la construction + 0,9%**

Tendance toujours à la baisse dans les secteurs industriels, stabilisation dans la construction

---

Pour la Belgique, le nombre de salariés dans l'industrie, à l'exclusion de la construction, a diminué de 2,7% en janvier 2002 par rapport au même mois l'année précédente; dans la construction, l'augmentation est de 0,9%.

La **tendance** des trois derniers mois dans l'industrie, comparés aux trois mois précédents montre une baisse pour le pays entier (-0,9%). Au niveau régional, le nombre d'employés en Flandre a diminué de 0,7%, en Wallonie on constate une diminution de 0,1%. Une répartition au niveau des secteurs importants donne -0,2% pour la chimie et -1,4% pour les fabrications métalliques. Dans la construction, le nombre de salariés a augmenté de 0,2%.

Prochain communiqué de presse : 30/04/02

\*

\* \*

*Reproduction autorisée moyennant indication de la source.*

Sur la page suivante, vous trouverez les tableaux et graphiques annexes.

Plus d'informations sur la conjoncture !

⇒ pour une vue globale de la conjoncture en Belgique et en Europe, consultez le portail conjoncturel de l'INS (en 4 langues) :

**<http://statbel.fgov.be/indicators>**

⇒ Tous les renseignements méthodologiques peuvent être obtenus auprès de la personne de contact mentionnée ci-dessous.

⇒ Il est possible d'obtenir des données sur les heures prestées plus détaillées (par sous-secteur, par région) ou traitées de façon plus approfondie (par ex : désaisonnalisées), soit ponctuellement soit en s'abonnant.

⇒ En plus des indices du nombre d'employés, nous calculons beaucoup d'autres indicateurs : indices de la production, nouvelles commandes, masse salariale, heures travaillées, ...

INS rue de Louvain, 44  
B-1000 Bruxelles  
**<http://statbel.fgov.be>**

Statisticien responsable: Koen Hooyberghs : tél. 02/548.62.49  
Contact – Indicateurs Conjoncturels : tél. 02/548.66.40  
nadine.lindebrings@statbel.mineco.fgov.be

# Employés

**Indices bruts (1995=100)**  
Nombre des ouvriers et employés déclarés à l'ONSS

	Jan	Fév	Mars	Avril	Mai	Juin	Juil	Août	Sept	Oct	Nov	Déc	Année
<b>Ensemble de l'industrie, à l'exclusion de la construction</b>													
2001	99,2	99,4	99,3	99,0	98,9	99,5	99,6	99,2	98,9	98,6	98,3	97,8	99,0
2002	96,5												
<b>Construction</b>													
2001	103,8	104,3	105,1	104,9	105,1	105,5	105,4	106,8	107,5	107,9	107,7	106,8	105,9
2002	104,7												
<b>Ensemble de l'industrie, à l'exclusion de la construction</b>													
2001	99,7	99,7	99,6	99,4	99,2	99,3	99,1	98,7	98,5	98,2	97,9	97,6	98,9
2002	97,3												
<b>Construction</b>													
2001	105,5	105,6	105,7	105,7	105,7	105,9	106,0	105,9	106,1	106,1	106,2	106,1	105,9
2002	106,4												

**Indices désaisonnalisés (1995=100)**  
Après élimination des variations saisonnières

**Tendance (1995=100)**  
Ensemble de l'industrie; après élimination des variations saisonnières et accidentelles

Indices bruts:

Tendance:

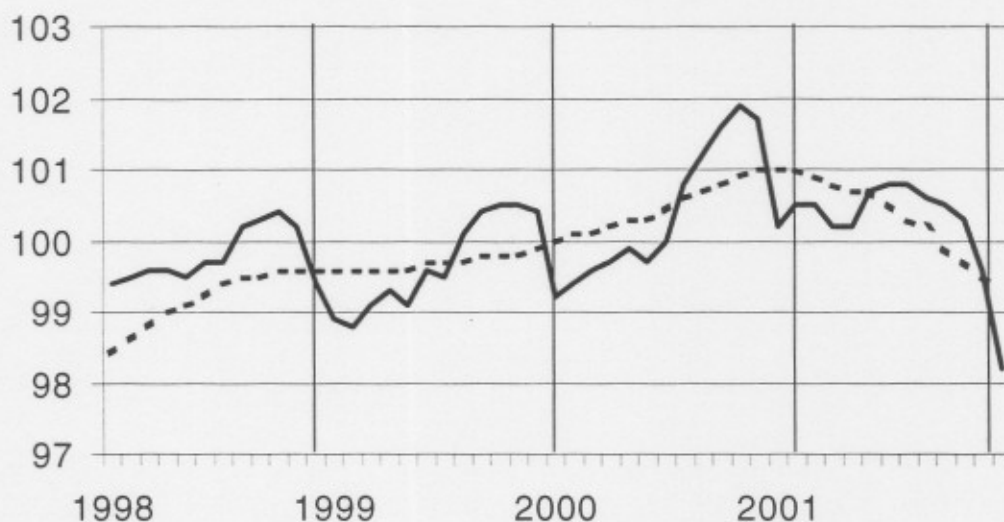

**Evolution de la tendance**  
Comparaison des trois derniers mois avec les trois mois précédents (1995=100)

↗ > 1.5%  
↘ 0.2% tot 1.5%  
→ -0.2% tot 0.2%  
↖ -1.5% tot -0.2%  
↘ < -1.5%

BE : Belgique  
VL : Flandre  
WA : Wallonie  
BR : Bruxelles

Branches d'activité / Grands regroupements industriels	BE	VL	WA	BR
Ensemble de l'industrie	↘	↘	↘	↘
Ensemble de l'industrie, à l'exclusion de la construction	↘	↘	→	↘
Biens intermédiaires	↘	↘	→	→
Biens d'investissement	↘	↘	↘	↘
Biens de consommation durables	→	↘	↘	↘
Biens de consommation non-durables	→	↘	→	↘
Industries extractives	↘	↘	↘	↘
Industries agricoles et alimentaires	↘	→	↘	↘
Textile, habillement, cuir et chaussure	↘	↘	↘	↘
Papier et carton; édition et imprimerie	↘	↘	↘	↘
Industrie chimique, du caoutchouc et des plastiques	↘	↘	↘	↘
Fabrications métalliques	↘	↘	↘	↘
Cokéfaction, raffinage et industries nucléaires	↘	↘	↘	↘
Produits minéraux non métalliques	↘	↘	↘	↘
Métallurgie	↘	↘	↘	↘
Meubles	↘	↘	↘	↘
Électricité	↘	↘	↘	↘
Construction	→	→	↘	→



## ***Février 2002 : salariés de l'industrie – 3,1%, de la construction + 0,0%***

Pour la Belgique, le nombre de salariés dans l'industrie, à l'exclusion de la construction, a diminué de 3,1% en février 2002 par rapport au même mois l'année précédente; dans la construction, le nombre de salariés reste stable (+0,0%).

La **tendance** des trois derniers mois dans l'industrie, comparés aux trois mois précédents montre une baisse pour le pays entier (-1,0%). Au niveau régional, le nombre d'employés en Flandre a diminué de 0,7%, en Wallonie on constate une diminution de 1,6%. Une répartition au niveau des secteurs importants donne -0,9% pour la chimie et -1,8% pour les fabrications métalliques. Dans la construction, le nombre de salariés a diminué de 0,1%.

Prochain communiqué de presse : **05/06/02**

\*  
\* \*

*Reproduction autorisée moyennant indication de la source.*

**Sur la page suivante, vous trouverez les tableaux et graphiques annexes.**

Plus d'informations sur la conjoncture !

⇒ pour une vue globale de la conjoncture en Belgique et en Europe, consultez le portail conjoncturel de l'INS (en 4 langues) :

**<http://statbel.fgov.be/indicators>**

⇒ Tous les renseignements méthodologiques peuvent être obtenus auprès de la personne de contact mentionnée ci-dessous.

⇒ Il est possible d'obtenir des données sur les heures prestées plus détaillées (par sous-secteur, par région) ou traitées de façon plus approfondie (par ex : désaisonnalisées), soit ponctuellement soit en s'abonnant.

⇒ En plus des indices du nombre d'employés, nous calculons beaucoup d'autres indicateurs : indices de la production, nouvelles commandes, masse salariale, heures travaillées, ...

**INS** rue de Louvain, 44  
B-1000 Bruxelles  
**<http://statbel.fgov.be>**

Statisticien responsable: Koen Hooyberghs : tél. 02/548.62.49  
Contact – Indicateurs Conjoncturels : tél. 02/548.66.40  
christophe.arickx@statbel.mineco.fgov.be

# Employés

**Indices bruts (1995=100)**  
Nombre des ouvriers et employés déclarés à l'ONSS

**Indices désaisonnalisés (1995=100)**  
Après élimination des variations saisonnières

**Tendance (1995=100)**  
Ensemble de l'industrie; après élimination des variations saisonnières et accidentelles

Indices bruts:

Tendance :

.....

**Evolution de la tendance**  
Comparaison des trois derniers mois avec les trois mois précédents (1995=100)

↗ > 1.5%  
↘ 0.2% tot 1.5%  
→ -0.2% tot 0.2%  
↖ -1.5% tot -0.2%  
↙ < -1.5%

BE : Belgique  
VL : Flandre  
WA : Wallonie  
BR : Bruxelles

	Jan	Fév	Mars	Avril	Mai	Juin	Juil	Août	Sept	Oct	Nov	Déc	Année
<b>Ensemble de l'industrie, à l'exclusion de la construction</b>													
2001	99,2	99,4	99,3	99,0	98,9	99,5	99,6	99,2	98,9	98,6	98,3	97,8	99,0
2002	96,6	96,3											
<b>Construction</b>													
2001	103,8	104,3	105,1	104,9	105,1	105,5	105,4	106,8	107,5	107,9	107,7	106,6	105,9
2002	104,4	104,3											
<b>Ensemble de l'industrie, à l'exclusion de la construction</b>													
2001	99,7	99,8	99,6	99,2	99,1	99,5	99,4	98,8	98,4	98,0	97,8	97,6	98,9
2002	97,1	96,7											
<b>Construction</b>													
2001	105,5	105,7	105,8	105,8	105,8	105,9	106,0	105,8	106,0	105,9	105,9	105,7	105,8
2002	106,0	105,9											

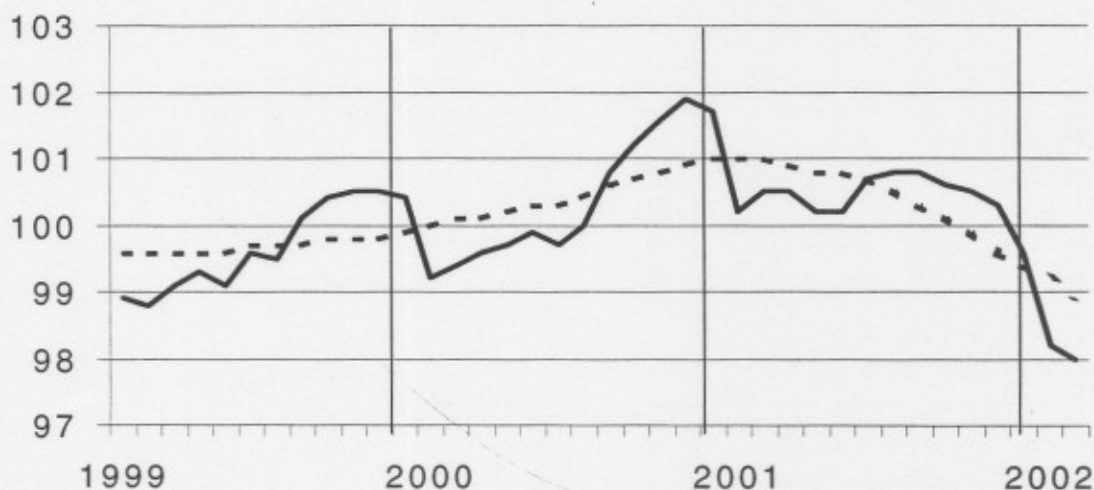

Branches d'activité / Grands regroupements industriels	BE	VL	WA	BR
Ensemble de l'industrie	↘	↘	↘	↘
Ensemble de l'industrie, à l'exclusion de la construction	↘	↘	↘	↘
Biens intermédiaires	↘	↘	↘	↘
Biens d'investissement	↘	↘	↘	↘
Biens de consommation durables	↗	↗	↘	↘
Biens de consommation non-durables	→	↗	↘	↘
Industries extractives	↘	↗	↘	↘
Industries agricoles et alimentaires	↘	↗	↘	↘
Textile, habillement, cuir et chaussure	↘	↘	↘	↘
Papier et carton; édition et imprimerie	↘	↘	↘	↘
Industrie chimique, du caoutchouc et des plastiques	↘	↘	↘	↘
Fabrications métalliques	↘	↘	↘	↘
Cokéfaction, raffinage et industries nucléaires	↘	↘	→	↘
Produits minéraux non métalliques	↘	↘	↘	↘
Métallurgie	↘	↘	↘	↘
Meubles	↗	↗	↘	↘
Électricité	↘	↘	↘	↘
Construction	→	→	↘	→

## **Mars 2002 : salariés de l'industrie – 3,1%, de la construction - 1,0%**

Pour la Belgique, le nombre de salariés dans l'industrie, à l'exclusion de la construction, a diminué de 3,1% en mars 2002 par rapport au même mois l'année précédente; dans la construction, la diminution est de 1,0%.

La **tendance** des trois derniers mois dans l'industrie, comparés aux trois mois précédents montre une baisse pour le pays entier (-1,0%). Au niveau régional, le nombre d'employés en Flandre a diminué de 0,6%, en Wallonie on constate une diminution de 2,2%. Une répartition au niveau des secteurs importants donne -0,7% pour la chimie et -2,0% pour les fabrications métalliques. Dans la construction, le nombre de salariés a diminué de 0,3%.

Prochain communiqué de presse : **03/07/02**

\*

\* \*

*Reproduction autorisée moyennant indication de la source.*

**Sur la page suivante, vous trouverez les tableaux et graphiques annexes.**

Plus d'informations sur la conjoncture !

⇒ pour une vue globale de la conjoncture en Belgique et en Europe, consultez le portail conjoncturel de l'INS (en 4 langues) :

**<http://statbel.fgov.be/indicators>**

⇒ Tous les renseignements méthodologiques peuvent être obtenus auprès de la personne de contact mentionnée ci-dessous.

⇒ Il est possible d'obtenir des données sur les heures prestées plus détaillées (par sous-secteur, par région) ou traitées de façon plus approfondie (par ex : désaisonnalisées), soit ponctuellement soit en s'abonnant.

⇒ En plus des indices du nombre d'employés, nous calculons beaucoup d'autres indicateurs : indices de la production, nouvelles commandes, masse salariale, heures travaillées, ...

INS rue de Louvain, 44  
B-1000 Bruxelles  
**<http://statbel.fgov.be>**

Statisticien responsable: Koen Hooyberghs : tél. 02/548.62.49  
Contact – Indicateurs Conjoncturels : tél. 02/548.66.40  
christophe.arickx@statbel.mineco.fgov.be



# Employés

**Indices bruts (1995=100)**  
Nombre des ouvriers et employés déclarés à l'ONSS

	Jan	Fév	Mars	Avril	Mai	Juin	Juil	Août	Sept	Oct	Nov	Déc	Année
<b>Ensemble de l'industrie, à l'exclusion de la construction</b>													
2001	99,2	99,4	99,3	99,0	98,9	99,5	99,6	99,2	98,9	98,6	98,3	97,8	99,0
2002	96,6	96,4	96,2										
<b>Construction</b>													
2001	103,8	104,3	105,1	104,9	105,1	105,5	105,4	106,8	107,5	107,9	107,7	106,6	105,9
2002	104,3	104,3	104,1										
<b>Ensemble de l'industrie, à l'exclusion de la construction</b>													
2001	99,7	99,8	99,7	99,3	99,1	99,5	99,4	98,8	98,4	98,0	97,8	97,6	98,9
2002	97,1	96,8	96,4										
<b>Construction</b>													
2001	105,5	105,7	105,9	105,9	105,8	106,0	106,0	105,8	105,9	105,9	105,8	105,5	105,8
2002	105,7	105,6	105,3										

**Indices désaisonnalisés (1995=100)**  
Après élimination des variations saisonnières

**Tendance (1995=100)**  
Ensemble de l'industrie; après élimination des variations saisonnières et accidentelles

Indices bruts:

Tendance :

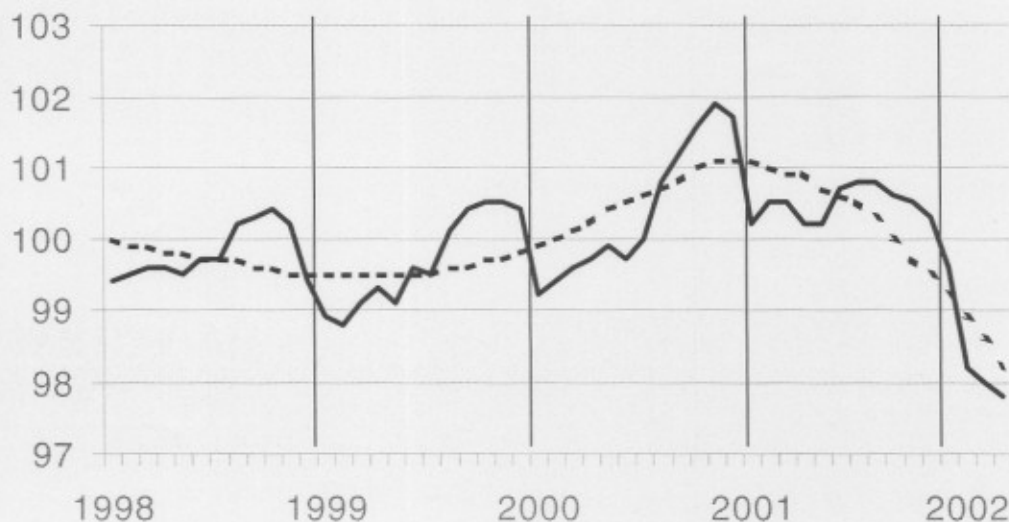

**Evolution de la tendance**  
Comparaison des trois derniers mois avec les trois mois précédents (1995=100)

↗ > 1.5%  
↘ 0.2% tot 1.5%  
→ -0.2% tot 0.2%  
↘ -1.5% tot -0.2%  
↘ < -1.5%

BE : Belgique  
VL : Flandre  
WA : Wallonie  
BR : Bruxelles

## Branches d'activité / Grands regroupements industriels

	BE	VL	WA	BR
Ensemble de l'industrie	↘	↘	↘	↘
Ensemble de l'industrie, à l'exclusion de la construction	↘	↘	↘	↘
Biens intermédiaires	↘	↘	↘	↘
Biens d'investissement	↘	↘	↘	↘
Biens de consommation durables	↗	↗	↘	↘
Biens de consommation non-durables	→	↗	↘	↘
Industries extractives	↘	↘	↘	↘
Industries agricoles et alimentaires	↘	↘	→	↘
Textile, habillement, cuir et chaussure	↘	↘	↘	↘
Papier et carton; édition et imprimerie	↘	↘	→	↘
Industrie chimique, du caoutchouc et des plastiques	↘	↘	↘	↘
Fabrications métalliques	↘	↘	↘	↘
Cokéfaction, raffinage et industries nucléaires	↘	↘	↘	↘
Produits minéraux non métalliques	↘	↘	↘	↘
Métallurgie	↘	↘	↘	↘
Meubles	↘	↘	↘	↘
Électricité	↘	↘	↘	↘
Construction	↘	↘	↘	→

## **Avril 2002 : salariés de l'industrie – 3,1%, de la construction - 0,7%**

Pour la Belgique, le nombre de salariés dans l'industrie, à l'exclusion de la construction, a diminué de 3,1% en avril 2002 par rapport au même mois l'année précédente; dans la construction, la diminution est de 0,7%.

La **tendance** des trois derniers mois dans l'industrie, comparés aux trois mois précédents montre une baisse pour le pays entier (-1,0%). Au niveau régional, le nombre d'employés en Flandre a diminué de 0,7%, en Wallonie on constate une diminution de 1,0%. Une répartition au niveau des secteurs importants donne -0,9% pour la chimie et -1,7% pour les fabrications métalliques. Dans la construction, le nombre de salariés a diminué de 0,3%.

Prochain communiqué de presse : **31/07/02**

\*  
\* \*

*Reproduction autorisée moyennant indication de la source.*

**Sur la page suivante, vous trouverez les tableaux et graphiques annexes.**

Plus d'informations sur la conjoncture !

⇒ pour une vue globale de la conjoncture en Belgique et en Europe, consultez le portail conjoncturel de l'INS (en 4 langues) :

**<http://statbel.fgov.be/indicators>**

⇒ Tous les renseignements méthodologiques peuvent être obtenus auprès de la personne de contact mentionnée ci-dessous.

⇒ Il est possible d'obtenir des données sur les heures prestées plus détaillées (par sous-secteur, par région) ou traitées de façon plus approfondie (par ex : désaisonnalisées), soit ponctuellement soit en s'abonnant.

⇒ En plus des indices du nombre d'employés, nous calculons beaucoup d'autres indicateurs : indices de la production, nouvelles commandes, masse salariale, heures travaillées, ...

**INS** rue de Louvain, 44  
B-1000 Bruxelles  
**<http://statbel.fgov.be>**

Statisticien responsable: Koen Hooyberghs : tél. 02/548.62.49  
Contact – Indicateurs Conjoncturels : tél. 02/548.66.40  
christophe.arickx@statbel.mineco.fgov.be

# Employés

Construction													
2001	103,8	104,3	105,1	104,9	105,1	105,5	105,4	106,8	107,5	107,9	107,7	106,6	105,9
2002	104,3	104,3	104,0	104,2									
Ensemble de l'industrie, à l'exclusion de la construction													
2001	99,7	99,8	99,7	99,3	99,1	99,5	99,4	98,8	98,4	98,0	97,8	97,6	98,9
2002	97,1	96,7	96,4	96,3									
Construction													
2001	105,5	105,7	105,9	105,8	105,8	106,0	106,0	105,8	105,9	105,8	105,8	105,5	105,8
2002	105,7	105,6	105,3	105,3									

**Indices désaisonnalisés (1995=100)**  
Après élimination des variations saisonnières

**Tendance (1995 =100)**  
Ensemble de l'industrie; après élimination des variations saisonnières et accidentelles

Indices bruts: —  
Tendance : .....

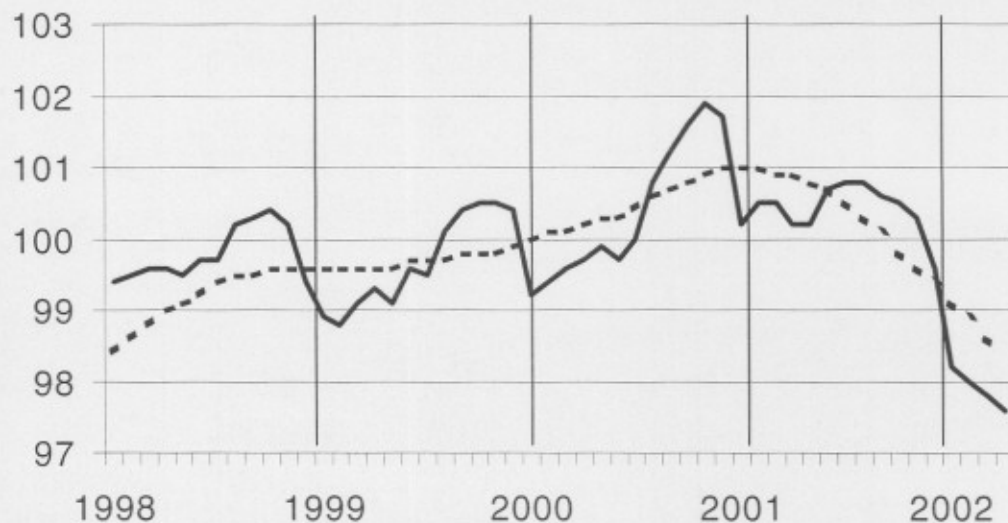

**Evolution de la tendance**  
Comparaison des trois derniers mois avec les trois mois précédents (1995=100)

↗ ↗ > 1,5%  
↗ ↘ 0,2% tot 1,5%  
→ ↘ -0,2% tot 0,2%  
↘ ↘ -1,5% tot -0,2%  
↘ ↘ < -1,5%

BE : Belgique  
VL : Flandre  
WA : Wallonie  
BR : Bruxelles

Branches d'activité / Grands regroupements industriels	BE	VL	WA	BR
Ensemble de l'industrie	↘	↘	↘	↘
Ensemble de l'industrie, à l'exclusion de la construction	↘	↘	↘	↘
Biens intermédiaires	↘	↘	↘	↘
Biens d'investissement	↘	↘	↘	↘
Biens de consommation durables	↘	↘	↘	↘
Biens de consommation non-durables	↗	→	↗	↘
Industries extractives	↘	↘	↘	↘
Industries agricoles et alimentaires	↗	↗	↘	↘
Textile, habillement, cuir et chaussure	↘	↘	↗	↘
Papier et carton; édition et imprimerie	↘	↘	↘	↘
Industrie chimique, du caoutchouc et des plastiques	↘	↘	↘	↘
Fabrications métalliques	↘	↘	↘	↘
Cokéfaction, raffinage et industries nucléaires	↗	↘	↗	↘
Produits minéraux non métalliques	↘	↘	↘	↘
Métallurgie	↘	↘	↘	↘
Meubles	→	↗	↘	↘
Électricité	↘	↘	↘	↘
Construction	↘	→	↘	↗



## **Mai 2002 : salariés de l'industrie - 3,3%, de la construction – 1,4%**

### **L'emploi dans l'industrie continue à baisser**

Pour la Belgique, le nombre de salariés dans l'industrie, à l'exclusion de la construction, a diminué de 3,3% en mai 2002 par rapport au même mois l'année précédente; dans la construction, la diminution est de 1,4%. La **tendance** des trois derniers mois dans l'industrie, comparés aux trois mois précédents montre une baisse pour le pays entier (-1,0%). Au niveau régional, le nombre d'employés en Flandre a diminué de 0,8%, en Wallonie on constate une diminution de 0,5%. Une répartition au niveau des secteurs importants donne -0,9% pour la chimie et -1,1% pour les fabrications métalliques. Dans la construction, le nombre de salariés a diminué de 0,4%.

Habituellement, les cycles conjoncturels se manifestent dans l'emploi avec plusieurs mois de décalage, et il n'est donc pas surprenant que la reprise économique déjà annoncée par les indices des entrées de commandes et de la production ne soit pas encore visible dans le nombre de salariés. La baisse de l'emploi reste considérable, mais ne semble plus s'accélérer.

Prochain communiqué de presse : 04/09/02

\*

\* \*

*Reproduction autorisée moyennant indication de la source.*

Sur la page suivante, vous trouverez les tableaux et graphiques annexes.

Plus d'informations sur la conjoncture !

⇒ pour une vue globale de la conjoncture en Belgique et en Europe, consultez le portail conjoncturel de l'INS (en 4 langues) :

<http://statbel.fgov.be/indicators>

⇒ Tous les renseignements méthodologiques peuvent être obtenus auprès de la personne de contact mentionnée ci-dessous.

⇒ Il est possible d'obtenir des données sur les heures prestées plus détaillées (par sous-secteur, par région) ou traitées de façon plus approfondie (par ex : désaisonnalisées), soit ponctuellement soit en s'abonnant.

⇒ En plus des indices du nombre d'employés, nous calculons beaucoup d'autres indicateurs : indices de la production, nouvelles commandes, masse salariale, heures travaillées, ...

INS rue de Louvain, 44  
B-1000 Bruxelles  
<http://statbel.fgov.be>

Statisticien responsable: Koen Hooyberghs : tél. 02/548.62.49  
Contact – Indicateurs Conjoncturels : tél. 02/548.66.40  
[christophe.arickx@statbel.mineco.fgov.be](mailto:christophe.arickx@statbel.mineco.fgov.be)

# Employés

Indices bruts  
(1995=100)  
Nombre des  
ouvriers et  
employés déclarés  
à l'ONSS

	Jan	Fév	Mars	Avril	Mai	Juin	Juil	Août	Sept	Oct	Nov	Déc	Année
<b>Ensemble de l'industrie, à l'exclusion de la construction</b>													
2001	99,2	99,4	99,3	99,0	98,9	99,5	99,6	99,2	98,9	98,6	98,3	97,8	99,0
2002	96,6	96,3	96,1	95,8	95,6								
<b>Construction</b>													
2001	103,8	104,3	105,1	104,9	105,1	105,5	105,4	106,8	107,5	107,9	107,7	106,6	105,9
2002	104,3	104,3	104,1	104,5	103,6								
<b>Ensemble de l'industrie, à l'exclusion de la construction</b>													
2001	99,7	99,8	99,6	99,2	99,1	99,5	99,4	98,8	98,4	98,0	97,8	97,6	98,9
2002	97,1	96,7	96,3	96,1	95,8								
<b>Construction</b>													
2001	105,4	105,6	105,9	105,8	105,9	106,0	106,0	105,9	105,9	105,8	105,8	105,5	105,8
2002	105,6	105,5	105,2	105,2	104,9								

Indices  
desaisonnalisés  
(1995=100)  
Après élimination  
des variations  
saisonnnières

Tendance  
(1995 =100)  
Ensemble de  
l'industrie;  
après élimination  
des variations  
saisonnnières et  
accidentelles

Indices bruts:  
—  
Tendance :  
.....

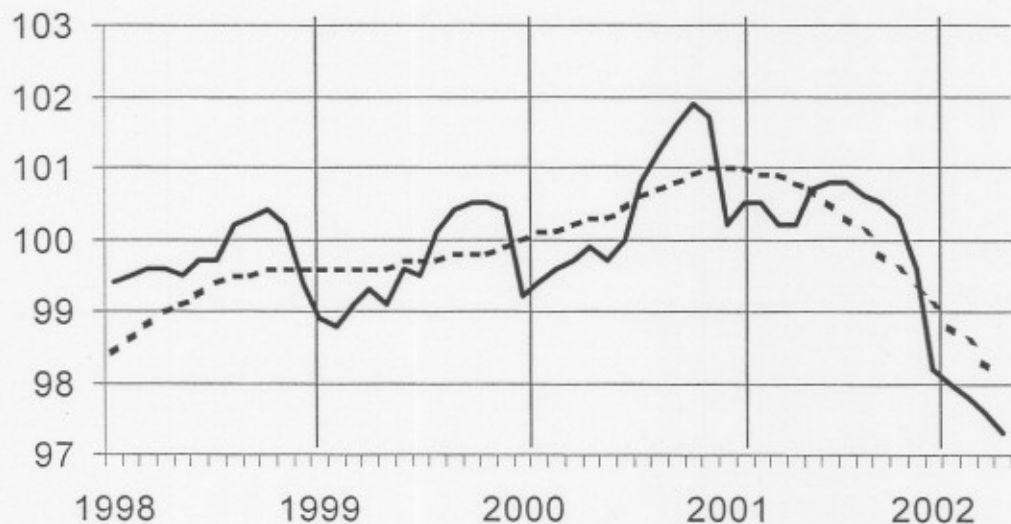

**Evolution de la  
tendance**  
Comparaison des  
trois derniers mois  
avec les trois mois  
précédents  
(1995=100)

↗ ↘ > 1.5%  
↗ ↘ 0.2% tot 1.5%  
→ -0.2% tot 0.2%  
↘ ↗ -1.5% tot -0.2%  
↘ ↘ < -1.5%

BE : Belgique  
VL : Flandre  
WA : Wallonie  
BR : Bruxelles

Branches d'activité / Grands regroupements industriels	BE	VL	WA	BR
Ensemble de l'industrie	↘	↘	↘	↘
Ensemble de l'industrie, à l'exclusion de la construction	↘	↘	↘	↘
Biens intermédiaires	↘	↘	↘	→
Biens d'investissement	↘	↘	→	↘
Biens de consommation durables	↘	↘	↘	↘
Biens de consommation non-durables	→	→	↘	↘
Industries extractives	↘	↘	↘	↘
Industries agricoles et alimentaires	↘	↘	↘	↘
Textile, habillement, cuir et chaussure	↘	↘	↘	↘
Papier et carton; édition et imprimerie	↘	↘	↘	↘
Industrie chimique, du caoutchouc et des plastiques	↘	↘	↘	↘
Fabrications métalliques	↘	↘	→	↘
Cokéfaction, raffinage et industries nucléaires	↗	↘	↗	↘
Produits minéraux non métalliques	↘	↘	↘	↘
Métallurgie	↘	↘	↘	↘
Meubles	↘	→	↘	↘
Électricité	↘	↘	↘	↘
Construction	↘	↘	↘	→

## ***Juin 2002 : salariés de l'industrie - 4,0%, de la construction – 2,2%***

### L'emploi dans l'industrie continue à baisser

Pour la Belgique, le nombre de salariés dans l'industrie, à l'exclusion de la construction, a diminué de 4,0% en juin 2002 par rapport au même mois l'année précédente; dans la construction, la diminution est de 2,2%. La **tendance** des trois derniers mois dans l'industrie, comparés aux trois mois précédents montre une baisse pour le pays entier (-1,0%). Au niveau régional, le nombre d'employés en Flandre a diminué de 0,8%, en Wallonie on constate une diminution de 0,6%. Une répartition au niveau des secteurs importants donne -0,7% pour la chimie et -0,6% pour les fabrications métalliques. Dans la construction, le nombre de salariés a diminué de 0,1%.

Depuis un certain temps déjà, la tendance indique une baisse modérée mais continue. Depuis le début de l'année, le nombre de travailleurs dans l'industrie et la construction a diminué de 1,5 %. Comme pour l'indice des heures travaillées, les augmentations les plus fortes sont à observer dans l'industrie alimentaire (+0,2 %) et dans le secteur de la construction.

Prochain communiqué de presse : **02/10/02**

\*

\* \*

*Reproduction autorisée moyennant indication de la source.*

Sur la page suivante, vous trouverez les tableaux et graphiques annexes.

Plus d'informations sur la conjoncture !

⇒ pour une vue globale de la conjoncture en Belgique et en Europe, consultez le portail conjoncturel de l'INS (en 4 langues) :

**<http://statbel.fgov.be/indicators>**

⇒ Tous les renseignements méthodologiques peuvent être obtenus auprès de la personne de contact mentionnée ci-dessous.

⇒ Il est possible d'obtenir des données sur les heures prestées plus détaillées (par sous-secteur, par région) ou traitées de façon plus approfondie (par ex : désaisonnalisées), soit ponctuellement soit en s'abonnant.

⇒ En plus des indices du nombre d'employés, nous calculons beaucoup d'autres indicateurs : indices de la production, nouvelles commandes, masse salariale, heures travaillées, coût de matériaux, prix à la production, chiffre d'affaires, permis de bâtir, ...

INS rue de Louvain, 44  
B-1000 Bruxelles  
**<http://statbel.fgov.be>**

Statisticien responsable: Koen Hooyberghs : tél. 02/548.62.49  
Contact – Indicateurs Conjoncturels : tél. 02/548.66.40  
[christophe.arickx@statbel.mineco.fgov.be](mailto:christophe.arickx@statbel.mineco.fgov.be)



# Employés

**Indices bruts (1995=100)**  
Nombre des ouvriers et employés déclarés à l'ONSS

	Jan	Fév	Mars	Avril	Mai	Juin	Juil	Août	Sept	Oct	Nov	Déc	Année
<b>Ensemble de l'industrie, à l'exclusion de la construction</b>													
2001	99,2	99,4	99,3	99,0	98,9	99,5	99,6	99,2	98,9	98,6	98,3	97,8	99,0
2002	96,6	96,3	96,1	95,8	95,6	95,5							
<b>Construction</b>													
2001	103,8	104,3	105,1	104,9	105,1	105,5	105,4	106,8	107,5	107,9	107,7	106,6	105,9
2002	104,3	104,3	104,1	104,7	104,6	103,2							
<b>Ensemble de l'industrie, à l'exclusion de la construction</b>													
2001	99,7	99,8	99,6	99,3	99,1	99,5	99,4	98,8	98,4	98,1	97,8	97,6	98,9
2002	97,1	96,7	96,3	96,1	95,8	95,5							
<b>Construction</b>													
2001	105,5	105,7	105,9	105,8	105,8	105,9	105,9	105,8	105,9	105,9	105,8	105,6	105,8
2002	105,8	105,7	105,5	105,6	105,5	103,7							

**Indices désaisonnalisés (1995=100)**  
Après élimination des variations saisonnières

**Tendance (1995=100)**  
Ensemble de l'industrie; après élimination des variations saisonnières et accidentelles

Indices bruts:

Tendance:

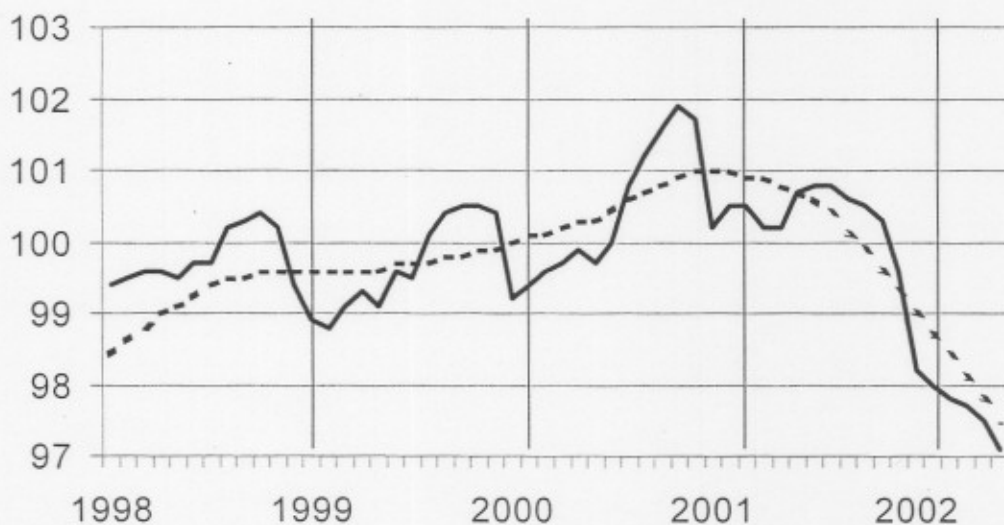

**Evolution de la tendance**  
Comparaison des trois derniers mois avec les trois mois précédents (1995=100)

// > 1.5%  
 / 0.2% tot 1.5%  
 -> -0.2% tot 0.2%  
 \ -1.5% tot -0.2%  
 \\ < -1.5%

BE : Belgique  
VL : Flandre  
WA : Wallonie  
BR : Bruxelles

Branches d'activité / Grands regroupements industriels	BE	VL	WA	BR
Ensemble de l'industrie	\	\	\	\
Ensemble de l'industrie, à l'exclusion de la construction	\	\	\	\
Biens intermédiaires	\	\	\	\
Biens d'investissement	->	->	\	\
Biens de consommation durables	\	\	\	\
Biens de consommation non-durables	->	\	->	\
Industries extractives	\	//	->	\
Industries agricoles et alimentaires	->	\	\	//
Textile, habillement, cuir et chaussure	\	//	\	\
Papier et carton; édition et imprimerie	\	\	\	\
Industrie chimique, du caoutchouc et des plastiques	\	\	->	//
Fabrications métalliques	\	\	\	//
Cokéfaction, raffinage et industries nucléaires	//	\	//	\
Produits minéraux non métalliques	\	\	\	//
Métallurgie	\	\	\	//
Meubles	\	\	\	\
Électricité	//	//	//	//
Construction	->	\	->	->

## ***Juillet 2002 : salariés de l'industrie - 4,2%, de la construction – 1,1%***

Pour la Belgique, le nombre de salariés dans l'industrie, à l'exclusion de la construction, a diminué de 4,2% en juillet 2002 par rapport au même mois l'année précédente; dans la construction, la diminution est de 1,1%.

La **tendance** des trois derniers mois dans l'industrie, comparés aux trois mois précédents montre une baisse pour le pays entier (-0,9%). Au niveau régional, le nombre d'employés en Flandre a diminué de 0,8%, en Wallonie on constate une diminution de 0,5%. Une répartition au niveau des secteurs importants donne -0,9% pour la chimie et -0,3% pour les fabrications métalliques. Dans la construction, le nombre de salariés a diminué de 0,3%.

Prochain communiqué de presse : 06/11/02

\*

\* \*

*Reproduction autorisée moyennant indication de la source.*

Sur la page suivante, vous trouverez les tableaux et graphiques annexes.

Plus d'informations sur la conjoncture !

⇒ pour une vue globale de la conjoncture en Belgique et en Europe, consultez le portail conjoncturel de l'INS (en 4 langues) :

<http://statbel.fgov.be/indicators>

⇒ Tous les renseignements méthodologiques peuvent être obtenus auprès de la personne de contact mentionnée ci-dessous.

⇒ Il est possible d'obtenir des données sur les heures prestées plus détaillées (par sous-secteur, par région) ou traitées de façon plus approfondie (par ex : désaisonnalisées), soit ponctuellement soit en s'abonnant.

⇒ En plus des indices du nombre d'employés, nous calculons beaucoup d'autres indicateurs : indices de la production, nouvelles commandes, masse salariale, heures travaillées, coût de matériaux, prix à la production, chiffre d'affaires, permis de bâtir, ...

INS rue de Louvain, 44  
B-1000 Bruxelles  
<http://statbel.fgov.be>

Statisticien responsable: Koen Hooyberghs : tél. 02/548.62.49  
Contact – Indicateurs Conjoncturels : tél. 02/548.64.82  
[annie.trenson@statbel.mineco.fgov.be](mailto:annie.trenson@statbel.mineco.fgov.be)

# Employés

Indices bruts  
(1995=100)  
Nombre des  
ouvriers et  
employés déclarés  
à l'ONSS

	Jan	Fév	Mars	Avril	Mai	Juin	Juil	Août	Sept	Oct	Nov	Déc	Année
<b>Ensemble de l'industrie, à l'exclusion de la construction</b>													
2001	99,2	99,4	99,3	99,0	98,9	99,5	99,6	99,2	98,9	98,6	98,3	97,8	99,0
2002	96,6	96,3	96,1	95,8	95,7	95,5	95,4						
<b>Construction</b>													
2001	103,8	104,3	105,1	104,9	105,1	105,5	105,4	106,8	107,5	107,9	107,7	106,6	105,9
2002	104,3	104,3	104,1	104,7	104,8	104,7	104,2						
<b>Ensemble de l'industrie, à l'exclusion de la construction</b>													
2001	99,7	99,8	99,6	99,3	99,1	99,5	99,4	98,8	98,4	98,1	97,8	97,6	98,9
2002	97,1	96,7	96,3	96,1	95,9	95,5	95,4						
<b>Construction</b>													
2001	105,5	105,7	105,9	105,8	105,7	106,0	106,0	105,9	106,0	105,9	105,8	105,6	105,8
2002	105,8	105,6	105,3	105,4	105,3	105,1	105,0						

Indices désaisonnalisés  
(1995=100)  
Après élimination  
des variations  
saisonnnières

Tendance  
(1995 =100)  
Ensemble de  
l'industrie;  
après élimination  
des variations  
saisonnnières et  
accidentelles

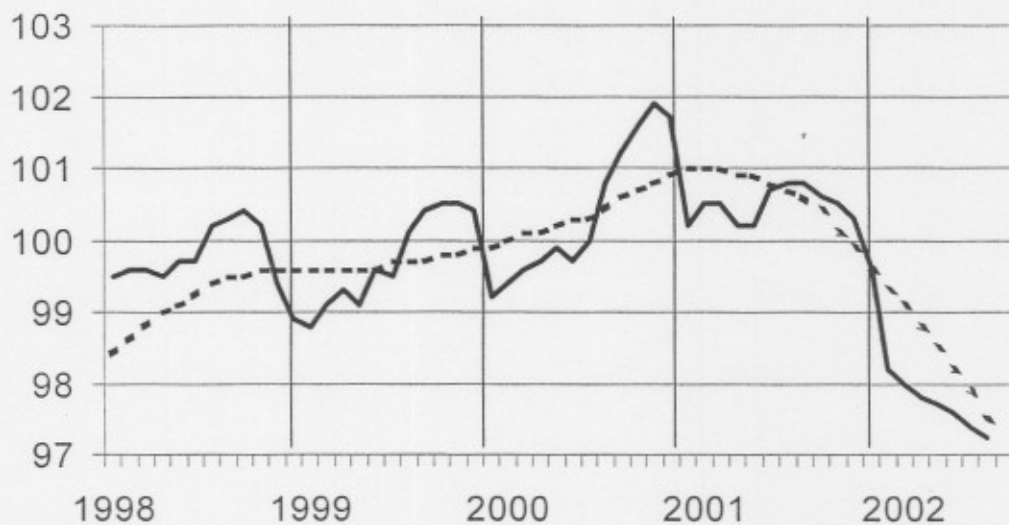

Indices bruts:

Tendance :

**Evolution de la  
tendance**  
Comparaison des  
trois derniers mois  
avec les trois mois  
précédents  
(1995=100)

↗ ↘ > 1.5%  
↗ ↘ 0.2% tot 1.5%  
→ ← -0.2% tot 0.2%  
↘ ↗ -1.5% tot -0.2%  
↘ ↗ < -1.5%

BE : Belgique  
VL : Flandre  
WA : Wallonie  
BR : Bruxelles

Branches d'activité / Grands regroupements industriels	BE	VL	WA	BR
Ensemble de l'industrie	↘	↘	↘	↘
Ensemble de l'industrie, à l'exclusion de la construction	↘	↘	↘	↘
Biens intermédiaires	↘	↘	↘	↘
Biens d'investissement	↗	↘	↗	↘
Biens de consommation durables	↘	↘	↘	↘
Biens de consommation non-durables	↘	↘	→	↘
Industries extractives	↘	↘	→	↘
Industries agricoles et alimentaires	↗	↘	↘	↘
Textile, habillement, cuir et chaussure	↘	↘	↘	↘
Papier et carton; édition et imprimerie	↘	↘	↘	↘
Industrie chimique, du caoutchouc et des plastiques	↘	↘	→	↘
Fabrications métalliques	↘	→	↘	↘
Cokéfaction, raffinage et industries nucléaires	↗	↘	↗	↘
Produits minéraux non métalliques	↘	↘	↘	↘
Métallurgie	↘	↘	↘	↘
Meubles	↘	↘	↘	↘
Électricité	↘	↘	↘	↘
Construction	↘	↘	↘	↘



## **Août 2002 : salariés de l'industrie - 3,8%, de la construction – 1,3%**

Pour la Belgique, le nombre de salariés dans l'industrie, à l'exclusion de la construction, a diminué de 3,8% en août 2002 par rapport au même mois l'année précédente; dans la construction, la diminution est de 1,3%.

La **tendance** des trois derniers mois dans l'industrie, comparés aux trois mois précédents montre une baisse pour le pays entier (-0,9%). Au niveau régional, le nombre d'employés en Flandre a diminué de 0,8%, en Wallonie on constate une diminution de 0,7%. Une répartition au niveau des secteurs importants donne -1,0% pour la chimie et -0,2% pour les fabrications métalliques. Dans la construction, le nombre de salariés a diminué de 0,3%.

Prochain communiqué de presse : 04/12/02

\*

\* \*

*Reproduction autorisée moyennant indication de la source.*

**Sur la page suivante, vous trouverez les tableaux et graphiques annexes.**

Plus d'informations sur la conjoncture !

⇒ pour une vue globale de la conjoncture en Belgique et en Europe, consultez le portail conjoncturel de l'INS (en 4 langues) :

**<http://statbel.fgov.be/indicators>**

⇒ Tous les renseignements méthodologiques peuvent être obtenus auprès de la personne de contact mentionnée ci-dessous.

⇒ Il est possible d'obtenir des données sur les heures prestées plus détaillées (par sous-secteur, par région) ou traitées de façon plus approfondie (par ex : désaisonnalisées), soit ponctuellement soit en s'abonnant.

⇒ En plus des indices du nombre d'employés, nous calculons beaucoup d'autres indicateurs : indices de la production, nouvelles commandes, masse salariale, heures travaillées, coût de matériaux, prix à la production, chiffre d'affaires, permis de bâtir, ...

INS rue de Louvain, 44  
B-1000 Bruxelles  
**<http://statbel.fgov.be>**

Statisticien responsable: Koen Hooyberghs : tél. 02/548.62.49  
Contact – Indicateurs Conjoncturels : tél. 02/548.64.82  
[annie.trenson@statbel.mineco.fgov.be](mailto:annie.trenson@statbel.mineco.fgov.be)

# Employés

**Indices bruts (1995=100)**  
Nombre des ouvriers et employés déclarés à l'ONSS

	Jan	Fév	Mars	Avril	Mai	Juin	Juil	Août	Sept	Oct	Nov	Déc	Année
<b>Ensemble de l'industrie, à l'exclusion de la construction</b>													
2001	99,2	99,4	99,3	99,0	98,9	99,5	99,6	99,2	98,9	98,6	98,3	97,8	99,0
2002	96,6	96,3	96,1	95,8	95,7	95,4	95,4						
<b>Construction</b>													
2001	103,8	104,3	105,1	104,9	105,1	105,5	105,4	106,8	107,5	107,9	107,7	106,6	105,9
2002	104,3	104,3	104,1	104,7	104,8	105,0	104,6	105,5					
<b>Ensemble de l'industrie, à l'exclusion de la construction</b>													
2001	99,7	99,8	99,6	99,2	99,1	99,5	99,4	98,8	98,4	98,1	97,8	97,6	98,9
2002	97,1	96,7	96,3	96,1	95,9	95,4	95,3	95,1					
<b>Construction</b>													
2001	105,5	105,7	105,9	105,8	105,8	105,9	106,0	105,9	106,0	105,9	105,9	105,6	105,8
2002	105,8	105,6	105,4	105,4	105,4	105,2	105,1	104,9					

**Indices désaisonnalisés (1995=100)**  
Après élimination des variations saisonnières

**Tendance (1995=100)**  
Ensemble de l'industrie; après élimination des variations saisonnières et accidentelles

Indices bruts:

Tendance :

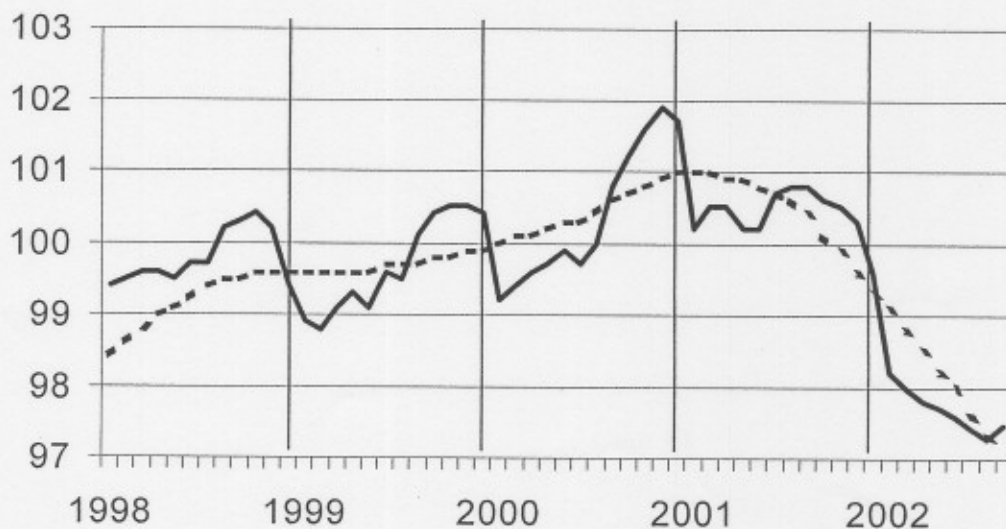

**Evolution de la tendance**  
Comparaison des trois derniers mois avec les trois mois précédents (1995=100)

↗ > 1.5%  
↘ 0.2% tot 1.5%  
→ -0.2% tot 0.2%  
↘ -1.5% tot -0.2%  
↘ < -1.5%

BE : Belgique  
VL : Flandre  
WA : Wallonie  
BR : Bruxelles

## Branches d'activité / Grands regroupements industriels

	BE	VL	WA	BR
Ensemble de l'industrie	↘	↘	↘	↘
Ensemble de l'industrie, à l'exclusion de la construction	↘	↘	↘	↘
Biens intermédiaires	↘	↘	↘	↘
Biens d'investissement	↗	↘	↗	↘
Biens de consommation durables	↘	↘	↘	↘
Biens de consommation non-durables	↘	↘	↘	↘
Industries extractives	→	↘	→	↘
Industries agricoles et alimentaires	→	↘	→	↘
Textile, habillement, cuir et chaussure	↘	↘	↘	↘
Papier et carton; édition et imprimerie	↘	↘	↘	↘
Industrie chimique, du caoutchouc et des plastiques	↘	↘	↘	↘
Fabrications métalliques	→	↘	↘	↘
Cokéfaction, raffinage et industries nucléaires	↘	↘	↘	↘
Produits minéraux non métalliques	↘	↗	↘	↘
Métallurgie	↘	↘	→	↘
Meubles	↘	↘	↘	↘
Électricité	↘	↘	↘	↘
Construction	↘	→	↘	→

## **Septembre 2002 : salariés de l'industrie - 3,4%, de la construction – 1,3%**

### L'emploi dans l'industrie et la construction semble se stabiliser

Pour la Belgique, le nombre de salariés dans l'industrie, à l'exclusion de la construction, a diminué de 3,4% en septembre 2002 par rapport au même mois l'année précédente; dans la construction, la diminution est de 1,3%.

La **tendance** des trois derniers mois dans l'industrie, comparés aux trois mois précédents montre une baisse pour le pays entier (-0,8%). Au niveau régional, le nombre d'employés en Flandre a diminué de 0,8%, en Wallonie on constate une diminution de 0,7%. Une répartition au niveau des secteurs importants donne -1,0% pour la chimie et -0,3% pour les fabrications métalliques. Dans la construction, le nombre de salariés a diminué de 0,4%.

Si la comparaison d'année en année présente toujours des chiffres très négatifs, les dernières données semblent indiquer que la baisse du nombre de travailleurs s'est arrêtée. Depuis deux mois, les indices bruts, industrie et construction confondues, montrent une stabilisation, voire même une très légère hausse d'un peu moins de 0,5 %, comparés au minimum de juillet dernier.

Prochain communiqué de presse : **08/01/03**

\*

\* \*

*Reproduction autorisée moyennant indication de la source.*

**Sur la page suivante, vous trouverez les tableaux et graphiques annexes.**

Plus d'informations sur la conjoncture !

⇒ pour une vue globale de la conjoncture en Belgique et en Europe, consultez le portail conjoncturel de l'INS (en 4 langues) :

**<http://statbel.fgov.be/indicators>**

⇒ Tous les renseignements méthodologiques peuvent être obtenus auprès de la personne de contact mentionnée ci-dessous.

⇒ Il est possible d'obtenir des données sur les heures prestées plus détaillées (par sous-secteur, par région) ou traitées de façon plus approfondie (par ex : désaisonnalisées), soit ponctuellement soit en s'abonnant.

⇒ En plus des indices du nombre d'employés, nous calculons beaucoup d'autres indicateurs : indices de la production, nouvelles commandes, masse salariale, heures travaillées, coût de matériaux, prix à la production, chiffre d'affaires, permis de bâtir, ...

INS rue de Louvain, 44  
B-1000 Bruxelles  
**<http://statbel.fgov.be>**

Statisticien responsable: Koen Hooyberghs : tél. 02/548.62.49  
Contact – Indicateurs Conjoncturels : tél. 02/548.64.82  
[annie.trenson@statbel.mineco.fgov.be](mailto:annie.trenson@statbel.mineco.fgov.be)



# Employés

**Indices bruts (1995=100)**  
Nombre des ouvriers et employés déclarés à l'ONSS

	Jan	Fév	Mars	Avril	Mai	Juin	Juil	Août	Sept	Oct	Nov	Déc	Année
<b>Ensemble de l'industrie, à l'exclusion de la construction</b>													
2001	99,2	99,4	99,3	99,0	98,9	99,5	99,6	99,2	98,9	98,6	98,3	97,8	99,0
2002	96,6	96,3	96,1	95,8	95,7	95,4	95,3	95,3	95,5				
<b>Construction</b>													
2001	103,8	104,3	105,1	104,9	105,1	105,5	105,4	106,8	107,5	107,9	107,7	106,6	105,9
2002	104,3	104,3	104,1	104,7	104,8	105,0	104,8	105,7	106,1				
<b>Ensemble de l'industrie, à l'exclusion de la construction</b>													
2001	99,7	99,8	99,6	99,2	99,1	99,5	99,4	98,9	98,4	98,1	97,8	97,6	98,9
2002	97,1	96,7	96,3	96,1	95,9	95,4	95,2	95,1	95,0				
<b>Construction</b>													
2001	105,5	105,7	105,9	105,8	105,8	105,9	106,0	105,9	106,0	105,9	105,9	105,6	105,8
2002	105,8	105,6	105,4	105,4	105,3	105,2	105,1	104,9	104,7				

**Indices désaisonnalisés (1995=100)**  
Après élimination des variations saisonnières

**Tendance (1995=100)**  
Ensemble de l'industrie; après élimination des variations saisonnières et accidentelles

Indices bruts: —  
Tendance: - - - - -

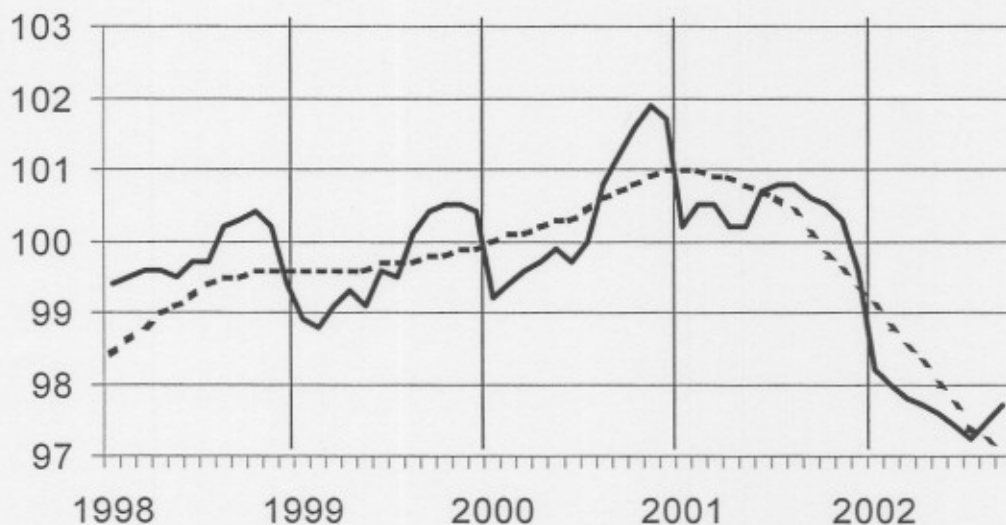

**Evolution de la tendance**  
Comparaison des trois derniers mois avec les trois mois précédents (1995=100)

↗ > 1.5%  
↘ 0.2% tot 1.5%  
→ -0.2% tot 0.2%  
↘ -1.5% tot -0.2%  
↘ < -1.5%

BE : Belgique  
VL : Flandre  
WA : Wallonie  
BR : Bruxelles

Branches d'activité / Grands regroupements industriels	BE	VL	WA	BR
Ensemble de l'industrie	↘	↘	↘	↘
Ensemble de l'industrie, à l'exclusion de la construction	↘	↘	↘	↘
Biens intermédiaires	↘	→	↘	↘
Biens d'investissement	↘	→	↘	↘
Biens de consommation durables	↘	↘	↘	↘
Biens de consommation non-durables	↘	↘	→	↘
Industries extractives	→	↘	↘	↘
Industries agricoles et alimentaires	→	↘	↘	↘
Textile, habillement, cuir et chaussure	↘	↘	↘	↘
Papier et carton; édition et imprimerie	↘	↘	↘	↘
Industrie chimique, du caoutchouc et des plastiques	↘	↘	→	↘
Fabrications métalliques	↘	↘	↘	↘
Cokéfaction, raffinage et industries nucléaires	→	↘	↘	↘
Produits minéraux non métalliques	↘	↘	↘	↘
Métallurgie	↘	→	→	↘
Meubles	↘	↘	↘	↘
Électricité	→	↘	↘	↘
Construction	↘	↘	↘	→

## **Octobre 2002 : salariés de l'industrie - 3,4%, de la construction – 1,3%**

L'emploi dans l'industrie et la construction continue à baisser légèrement

Pour la Belgique, le nombre de salariés dans l'industrie, à l'exclusion de la construction, a diminué de 3,3% en octobre 2002 par rapport au même mois l'année précédente; dans la construction, la diminution est de 2,0%.

La **tendance** des trois derniers mois dans l'industrie, comparés aux trois mois précédents montre une baisse pour le pays entier (-0,6%). Au niveau régional, le nombre d'employés en Flandre a diminué de 0,8%, en Wallonie on constate une diminution de 0,2%. Une répartition au niveau des secteurs importants donne -0,9% pour la chimie et -0,3% pour les fabrications métalliques. Dans la construction, le nombre de salariés a diminué de 0,6%.

Prochain communiqué de presse : **05/02/03**

\*  
\* \*

*Reproduction autorisée moyennant indication de la source.*

**Sur la page suivante, vous trouverez les tableaux et graphiques annexes.**

Plus d'informations sur la conjoncture !

⇒ pour une vue globale de la conjoncture en Belgique et en Europe, consultez le portail conjoncturel de l'INS (en 4 langues) :

**<http://statbel.fgov.be/indicators>**

⇒ Tous les renseignements méthodologiques peuvent être obtenus auprès de la personne de contact mentionnée ci-dessous.

⇒ Il est possible d'obtenir des données sur les heures prestées plus détaillées (par sous-secteur, par région) ou traitées de façon plus approfondie (par ex : désaisonnalisées), soit ponctuellement soit en s'abonnant.

⇒ En plus des indices du nombre d'employés, nous calculons beaucoup d'autres indicateurs : indices de la production, nouvelles commandes, masse salariale, heures travaillées, coût de matériaux, prix à la production, chiffre d'affaires, permis de bâtir, ...

**7/01/2003**

**INS** rue de Louvain, 44  
B-1000 Bruxelles  
**<http://statbel.fgov.be>**

Statisticien responsable: Koen Hooyberghs : tél. 02/548.62.49  
Contact – Indicateurs Conjoncturels : tél. 02/548.64.82  
[annie.trenson@statbel.mineco.fgov.be](mailto:annie.trenson@statbel.mineco.fgov.be)

# Employés

**Indices bruts (1995=100)**  
Nombre des ouvriers et employés déclarés à l'ONSS

	Jan	Fév	Mars	Avril	Mai	Juin	Juil	Août	Sept	Oct	Nov	Déc	Année
<b>Ensemble de l'industrie, à l'exclusion de la construction</b>													
2001	99,2	99,4	99,3	99,0	98,9	99,5	99,6	99,2	98,9	98,6	98,3	97,8	99,0
2002	96,6	96,3	96,1	95,8	95,7	95,4	95,3	95,3	95,5	95,4			
<b>Construction</b>													
2001	103,8	104,3	105,1	104,9	105,1	105,5	105,4	106,8	107,5	107,9	107,7	106,6	105,9
2002	104,3	104,3	104,1	104,7	104,8	105,0	104,8	105,7	106,0	105,8			
<b>Ensemble de l'industrie, à l'exclusion de la construction</b>													
2001	99,7	99,8	99,6	99,2	99,1	99,5	99,4	98,8	98,4	98,1	97,8	97,6	98,9
2002	97,1	96,7	96,3	96,1	95,9	95,4	95,2	95,1	95,0	94,8			
<b>Construction</b>													
2001	105,5	105,7	105,9	105,8	105,8	105,9	106,0	105,9	106,0	106,0	105,9	105,7	105,8
2002	105,8	105,7	105,4	105,4	105,3	105,1	104,9	104,7	104,5	104,2			

**Indices désaisonnalisés (1995=100)**  
Après élimination des variations saisonnières

**Tendance (1995=100)**  
Ensemble de l'industrie; après élimination des variations saisonnières et accidentelles

Indices bruts:

Tendance :

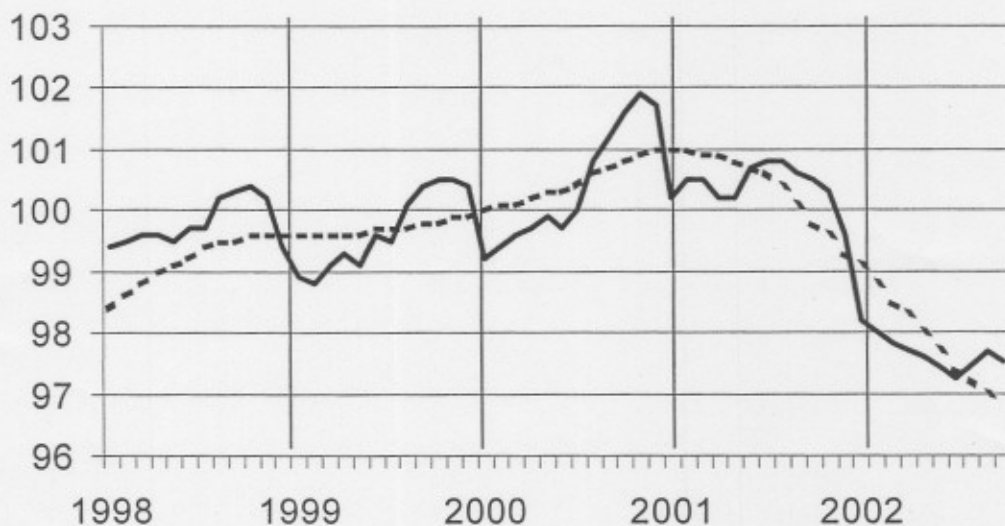

**Evolution de la tendance**  
Comparaison des trois derniers mois avec les trois mois précédents (1995=100)

↗ ↗ > 1.5%  
↗ ↘ 0.2% tot 1.5%  
→ ↘ -0.2% tot 0.2%  
↘ ↘ -1.5% tot -0.2%  
↘ ↘ < -1.5%

BE : Belgique  
VL : Flandre  
WA : Wallonie  
BR : Bruxelles

Branches d'activité / Grands regroupements industriels	BE	VL	WA	BR
Ensemble de l'industrie	↘	↘	↘	↘
Ensemble de l'industrie, à l'exclusion de la construction	↘	↘	↘	↘
Biens intermédiaires	↘	→	→	↗
Biens d'investissement	→	↘	↘	↘
Biens de consommation durables	↘	↘	↘	↘
Biens de consommation non-durables	↘	↗	↗	↘
Industries extractives	↘	↘	↘	↘
Industries agricoles et alimentaires	→	↘	↘	↘
Textile, habillement, cuir et chaussure	↘	↘	→	↘
Papier et carton; édition et imprimerie	↘	↘	↘	↘
Industrie chimique, du caoutchouc et des plastiques	↘	↘	↗	↘
Fabrications métalliques	↘	↘	↘	↘
Cokéfaction, raffinage et industries nucléaires	↗	↘	↘	↘
Produits minéraux non métalliques	↘	↘	↘	↘
Métallurgie	↘	→	→	↘
Meubles	↘	↘	↘	↘
Électricité	↗	↗	↗	↗
Construction	↘	↘	↘	↗



**SIE Communiqué de presse**

**Novembre 2002 : salariés de l'industrie - 3,1%,  
de la construction – 2,3%**

Pour la Belgique, le nombre de salariés dans l'industrie, à l'exclusion de la construction, a diminué de 3,1% en novembre 2002 par rapport au même mois l'année précédente; dans la construction, la diminution est de 2,3%.

La **tendance** des trois derniers mois dans l'industrie, comparés aux trois mois précédents montre une baisse pour le pays entier (-0,4%). Au niveau régional, le nombre d'employés en Flandre a diminué de 0,6%, en Wallonie on constate une statu-quo (+ 0,0%). Une répartition au niveau des secteurs importants donne -0,7% pour la chimie et -0,3% pour les fabrications métalliques. Dans la construction, le nombre de salariés a diminué de 0,7%.

Prochain communiqué de presse : 05/03/03

\*

\* \*

*Reproduction autorisée moyennant indication de la source.*

Sur la page suivante, vous trouverez les tableaux et graphiques annexes.

Plus d'informations sur la conjoncture !

⇒ pour une vue globale de la conjoncture en Belgique et en Europe, consultez le portail conjoncturel de l'INS (en 4 langues) :

<http://statbel.fgov.be/indicators>

⇒ Tous les renseignements méthodologiques peuvent être obtenus auprès de la personne de contact mentionnée ci-dessous.

⇒ Il est possible d'obtenir des données sur les heures prestées plus détaillées (par sous-secteur, par région) ou traitées de façon plus approfondie (par ex : désaisonnalisées), soit ponctuellement soit en s'abonnant.

⇒ En plus des indices du nombre d'employés, nous calculons beaucoup d'autres indicateurs : indices de la production, nouvelles commandes, masse salariale, heures travaillées, coût de matériaux, prix à la production, chiffre d'affaires, permis de bâtir, ...

INS rue de Louvain, 44  
B-1000 Bruxelles  
<http://statbel.fgov.be>

Statisticien responsable: Koen Hooyberghs : tél. 02/548.62.49  
Contact – Indicateurs Conjoncturels : tél. 02/548.64.82  
[annie.trenson@statbel.mineco.fgov.be](mailto:annie.trenson@statbel.mineco.fgov.be)

# Employés

**Indices bruts (1995=100)**  
Nombre des ouvriers et employés déclarés à l'ONSS

	Jan	Fév	Mars	Avril	Mai	Juin	Juil	Août	Sept	Oct	Nov	Déc	Année
<b>Ensemble de l'industrie, à l'exclusion de la construction</b>													
2001	99,2	99,4	99,3	99,0	98,9	99,5	99,6	99,2	98,9	98,6	98,3	97,8	99,0
2002	96,6	96,3	96,1	95,8	95,7	95,4	95,3	95,3	95,5	95,4	95,2		
<b>Construction</b>													
2001	103,8	104,3	105,1	104,9	105,1	105,5	105,4	106,8	107,5	107,9	107,7	106,6	105,9
2002	104,3	104,3	104,1	104,7	104,8	105,0	104,8	105,7	106,1	105,8	105,2		
<b>Ensemble de l'industrie, à l'exclusion de la construction</b>													
2001	99,6	99,7	99,5	99,2	99,1	99,5	99,4	98,9	98,5	98,1	97,9	97,7	98,9
2002	97,0	96,6	96,3	96,1	95,9	95,4	95,2	95,1	95,1	94,9	94,8		
<b>Construction</b>													
2001	105,5	105,7	105,9	105,8	105,8	105,9	105,9	105,9	106,0	106,0	106,0	105,7	105,8
2002	105,9	105,7	105,4	105,4	105,3	105,1	104,9	104,7	104,4	104,1	103,9		

**Indices désaisonnalisés (1995=100)**  
Après élimination des variations saisonnières

**Tendance (1995=100)**  
Ensemble de l'industrie; après élimination des variations saisonnières et accidentelles

Indices bruts:  
Tendance :

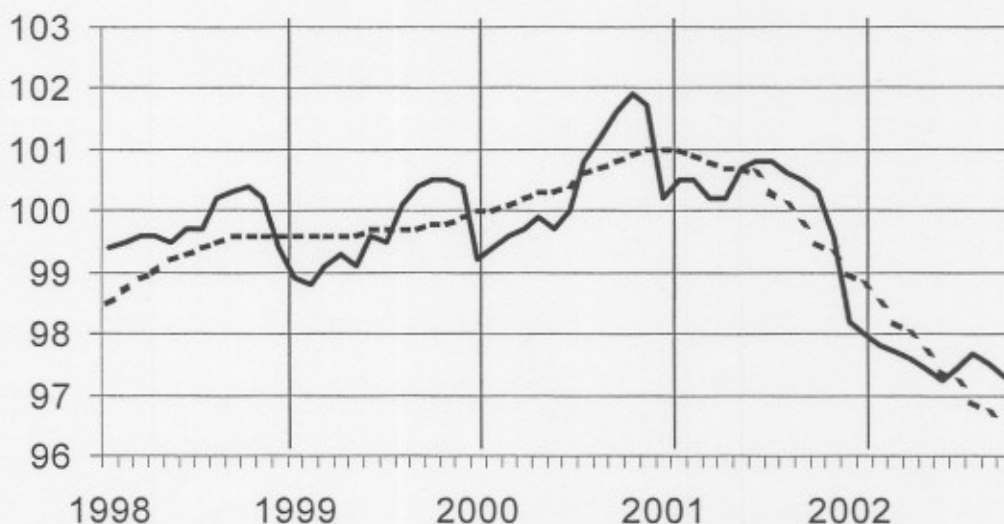

**Evolution de la tendance**  
Comparaison des trois derniers mois avec les trois mois précédents (1995=100)

↗ > 1.5%  
↘ 0.2% tot 1.5%  
→ -0.2% tot 0.2%  
↘ -1.5% tot -0.2%  
↘ < -1.5%

BE : Belgique  
VL : Flandre  
WA : Wallonie  
BR : Bruxelles

Branches d'activité / Grands regroupements industriels	BE	VL	WA	BR
Ensemble de l'industrie	↘	↘	↘	↘
Ensemble de l'industrie, à l'exclusion de la construction	↘	↘	→	↘
Biens intermédiaires	↘	↘	→	↘
Biens d'investissement	↘	↘	↘	↘
Biens de consommation durables	↘	↘	↘	↘
Biens de consommation non-durables	↘	↘	→	↘
Industries extractives	→	↘	↘	↘
Industries agricoles et alimentaires	↘	→	↘	↘
Textile, habillement, cuir et chaussure	↘	↘	↘	↘
Papier et carton; édition et imprimerie	↘	↘	↘	↘
Industrie chimique, du caoutchouc et des plastiques	↘	→	↘	↘
Fabrications métalliques	↘	↘	→	↘
Cokéfaction, raffinage et industries nucléaires	↘	↘	↘	↘
Produits minéraux non métalliques	↘	↘	↘	↘
Métallurgie	↘	↘	→	↘
Meubles	↘	↘	↘	↘
Électricité	↗	↘	↘	↗
Construction	↘	↘	↘	↘

**INS Communiqué de presse**

## **Décembre 2002 : salariés de l'industrie - 3,1%, de la construction – 2,2%**

Pour la Belgique, le nombre de salariés dans l'industrie, à l'exclusion de la construction, a diminué de 3,1% en décembre 2002 par rapport au même mois l'année précédente; dans la construction, la diminution est de 2,2%.

La **tendance** des trois derniers mois dans l'industrie, comparés aux trois mois précédents montre une baisse pour le pays entier (-0,3%). Au niveau régional, le nombre d'employés en Flandre a diminué de 0,5%, en Wallonie on constate une diminution de 0,2%. Une répartition au niveau des secteurs importants donne -0,5% pour la chimie et -0,6% pour les fabrications métalliques. Dans la construction, le nombre de salariés a diminué de 0,7%.

Prochain communiqué de presse : 02/04/03

\*

\* \*

*Reproduction autorisée moyennant indication de la source.*

**Sur la page suivante, vous trouverez les tableaux et graphiques annexes.**

Plus d'informations sur la conjoncture !

⇒ pour une vue globale de la conjoncture en Belgique et en Europe, consultez le portail conjoncturel de l'INS (en 4 langues) :

**<http://statbel.fgov.be/indicators>**

⇒ Tous les renseignements méthodologiques peuvent être obtenus auprès de la personne de contact mentionnée ci-dessous.

⇒ Il est possible d'obtenir des données sur les heures prestées plus détaillées (par sous-secteur, par région) ou traitées de façon plus approfondie (par ex : désaisonnalisées), soit ponctuellement soit en s'abonnant.

⇒ En plus des indices du nombre d'employés, nous calculons beaucoup d'autres indicateurs : indices de la production, nouvelles commandes, masse salariale, heures travaillées, coût de matériaux, prix à la production, chiffre d'affaires, permis de bâtir, ...

INS rue de Louvain, 44  
B-1000 Bruxelles  
<http://statbel.fgov.be>

Statisticien responsable: Koen Hooyberghs : tél. 02/548.62.49  
Contact – Indicateurs Conjoncturels : tél. 02/548.64.82  
[annie.trenson@statbel.mineco.fgov.be](mailto:annie.trenson@statbel.mineco.fgov.be)



# Employés

**Indices bruts (1995=100)**  
Nombre des ouvriers et employés déclarés à l'ONSS

	Jan	Fév	Mars	Avril	Mai	Juin	Juil	Août	Sept	Oct	Nov	Déc	Année
<b>Ensemble de l'industrie, à l'exclusion de la construction</b>													
2001	99,2	99,4	99,3	99,0	98,9	99,5	99,6	99,2	98,9	98,6	98,3	97,8	99,0
2002	96,6	96,3	96,1	95,8	95,7	95,4	95,3	95,3	95,5	95,5	95,3	94,8	95,6
<b>Construction</b>													
2001	103,8	104,3	105,1	104,9	105,1	105,5	105,4	106,8	107,5	107,9	107,7	106,6	105,9
2002	104,3	104,3	104,1	104,7	104,8	105,0	104,8	105,7	106,1	105,7	105,1	104,2	104,9
<b>Ensemble de l'industrie, à l'exclusion de la construction</b>													
2001	99,6	99,7	99,5	99,2	99,1	99,5	99,4	98,9	98,5	98,1	97,9	97,7	98,9
2002	97,0	96,6	96,3	96,1	95,9	95,4	95,2	95,1	95,1	95,0	94,8	94,6	95,6
<b>Construction</b>													
2001	105,5	105,7	105,9	105,8	105,8	105,9	105,9	105,9	106,0	106,0	106,0	105,7	105,8
2002	105,9	105,7	105,4	105,4	105,3	105,1	104,9	104,6	104,4	104,1	103,9	103,6	104,9

**Indices désaisonnalisés (1995=100)**  
Après élimination des variations saisonnières

**Tendance (1995=100)**  
Ensemble de l'industrie; après élimination des variations saisonnières et accidentelles

Indices bruts:

Tendance:

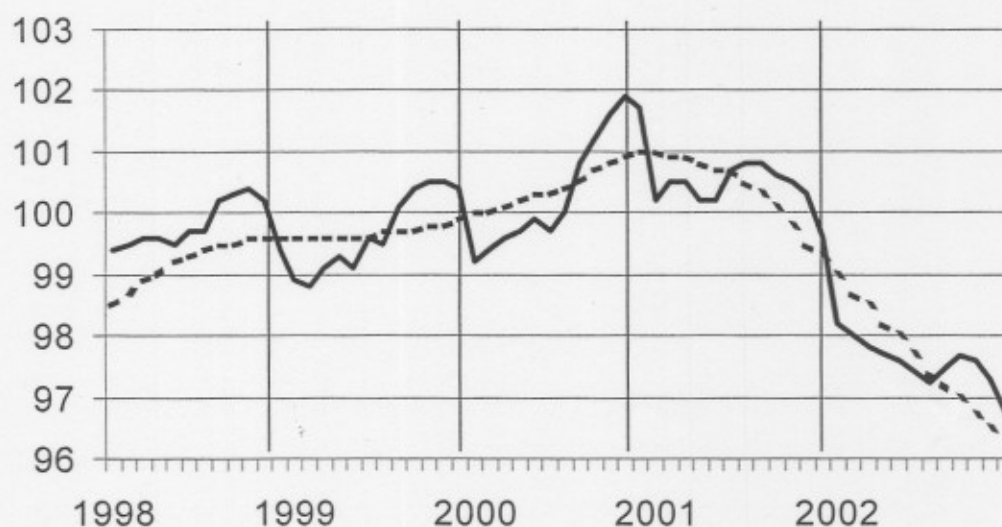

**Evolution de la tendance**  
Comparaison des trois derniers mois avec les trois mois précédents (1995=100)

↗ > 1.5%  
↘ 0.2% tot 1.5%  
→ -0.2% tot 0.2%  
↖ -1.5% tot -0.2%  
↘ < -1.5%

BE : Belgique  
VL : Flandre  
WA : Wallonie  
BR : Bruxelles

Branches d'activité / Grands regroupements industriels	BE	VL	WA	BR
Ensemble de l'industrie	↘	↘	↘	↘
Ensemble de l'industrie, à l'exclusion de la construction	↘	↘	↘	↘
Biens intermédiaires	↘	↘	↘	↘
Biens d'investissement	↘	↘	↘	↘
Biens de consommation durables	↘	↘	↘	↘
Biens de consommation non-durables	→	↘	→	↘
Industries extractives	→	↘	↘	↘
Industries agricoles et alimentaires	↘	↘	↘	↘
Textile, habillement, cuir et chaussure	↘	↘	↘	↘
Papier et carton; édition et imprimerie	↘	↘	↘	↘
Industrie chimique, du caoutchouc et des plastiques	↘	→	→	↘
Fabrications métalliques	↘	↘	→	↘
Cokéfaction, raffinage et industries nucléaires	↘	↘	↘	↘
Produits minéraux non métalliques	↘	↘	↘	↘
Métallurgie	↘	↘	↘	↘
Meubles	↘	↘	↘	↘
Électricité	↘	↘	↘	↘
Construction	↘	↘	↘	↘

**INS Communiqué de presse**

## **Janvier 2003 : salariés de l'industrie - 3,1%, de la construction – 2,8%**

Pour la Belgique, le nombre de salariés dans l'industrie, à l'exclusion de la construction, a diminué de 3,1% en janvier 2003 par rapport au même mois l'année précédente; dans la construction, la diminution est de 2,8%.

La **tendance** des trois derniers mois dans l'industrie, comparés aux trois mois précédents montre une baisse pour le pays entier (-0,6%). Au niveau régional, le nombre d'employés en Flandre a diminué de 0,8%, en Wallonie on constate une diminution de 0,4%. Une répartition au niveau des secteurs importants donne -0,8% pour la chimie et -1,4% pour les fabrications métalliques. Dans la construction, le nombre de salariés a diminué de 0,8%.

Prochain communiqué de presse : **29/04/03**

\*

\* \*

*Reproduction autorisée moyennant indication de la source.*

**Sur la page suivante, vous trouverez les tableaux et graphiques annexes.**

Plus d'informations sur la conjoncture !

⇒ pour une vue globale de la conjoncture en Belgique et en Europe, consultez le portail conjoncturel de l'INS (en 4 langues) :

**<http://statbel.fgov.be/indicators>**

⇒ Tous les renseignements méthodologiques peuvent être obtenus auprès de la personne de contact mentionnée ci-dessous.

⇒ Il est possible d'obtenir des données sur les heures prestées plus détaillées (par sous-secteur, par région) ou traitées de façon plus approfondie (par ex : désaisonnalisées), soit ponctuellement soit en s'abonnant.

⇒ En plus des indices du nombre d'employés, nous calculons beaucoup d'autres indicateurs : indices de la production, nouvelles commandes, masse salariale, heures travaillées, coût de matériaux, prix à la production, chiffre d'affaires, permis de bâtir, ...

INS rue de Louvain, 44  
B-1000 Bruxelles  
**<http://statbel.fgov.be>**

Statisticien responsable: Koen Hooyberghs : tél. 02/548.62.49  
Contact – Indicateurs Conjoncturels : tél. 02/548.64.82  
annie.trenson@statbel.mineco.fgov.be

# Employés

**Indices bruts (1995=100)**  
Nombre des ouvriers et employés déclarés à l'ONSS

	Jan	Fév	Mars	Avril	Mai	Juin	Juil	Août	Sept	Oct	Nov	Déc	Année
<b>Ensemble de l'industrie, à l'exclusion de la construction</b>													
2002	97,4	97,1	96,9	96,6	96,5	96,2	96,1	96,1	96,3	96,3	96,0	95,4	96,4
2003	94,3												
<b>Construction</b>													
2002	99,4	99,4	99,2	99,8	99,8	100,1	99,8	100,7	101,1	100,8	100,2	99,3	100,0
2003	96,6												
<b>Ensemble de l'industrie, à l'exclusion de la construction</b>													
2002	97,9	97,5	97,1	96,9	96,7	96,2	96,0	95,8	95,7	95,7	95,5	95,1	96,3
2003	94,9												
<b>Construction</b>													
2002	100,9	100,7	100,4	100,5	100,3	100,1	99,9	99,7	99,4	99,1	98,9	98,7	99,9
2003	98,4												

**Indices désaisonnalisés (1995=100)**  
Après élimination des variations saisonnières

**Tendance (1995=100)**  
Ensemble de l'industrie; après élimination des variations saisonnières et accidentelles

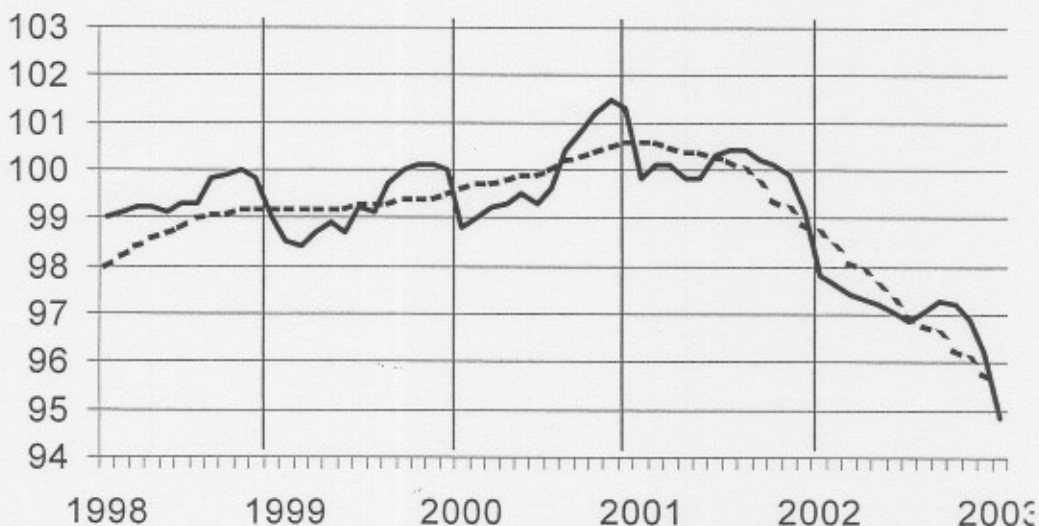

Indices bruts:

Tendance :

**Evolution de la tendance**  
Comparaison des trois derniers mois avec les trois mois précédents (1995=100)

↗ ↘ > 1.5%  
↗ ↘ 0.2% tot 1.5%  
→ -0.2% tot 0.2%  
↘ ↘ -1.5% tot -0.2%  
↘ ↘ < -1.5%

BE : Belgique  
VL : Flandre  
WA : Wallonie  
BR : Bruxelles

## Branches d'activité / Grands regroupements industriels

	BE	VL	WA	BR
Ensemble de l'industrie	↘	↘	↘	↘
Ensemble de l'industrie, à l'exclusion de la construction	↘	↘	↘	↘
Biens intermédiaires	↘	↘	↘	↘
Biens d'investissement	↘	↗ ↘	↗ ↘	↗ ↘
Biens de consommation durables	→	↘ ↘	↘	↘ ↘
Biens de consommation non-durables	→	↘	↘	↗ ↘
Industries extractives	→	↘	↘	↘
Industries agricoles et alimentaires	↘	↘	↘	↗ ↘
Textile, habillement, cuir et chaussure	↘ ↘	↘ ↘	↘	↘ ↘
Papier et carton; édition et imprimerie	↘	↘	↘	→
Industrie chimique, du caoutchouc et des plastiques	↘	↘	↘	↘ ↘
Fabrications métalliques	↘	↘	↘	↘
Cokéfaction, raffinage et industries nucléaires	↘	↘	↘	↘
Produits minéraux non métalliques	↘	↘	↘	↘ ↘
Métallurgie	↘	↘	↘	↘
Meubles	↘	↘	↘	↘ ↘
Électricité	→	↘	↘	↘
Construction	↘	↘	↘	↘



**INS Communiqué de presse**

**Février 2003 : salariés de l'industrie + 3,2%,  
de la construction – 3,0%**

Pour la Belgique, le nombre de salariés dans l'industrie, à l'exclusion de la construction, a augmenté de 3,2% en février 2003 par rapport au même mois l'année précédente; dans la construction, la diminution est de 3,0%.

La **tendance** des trois derniers mois dans l'industrie, comparés aux trois mois précédents montre une baisse pour le pays entier (-1,1%). Au niveau régional, le nombre d'employés en Flandre a diminué de 0,6%, en Wallonie on constate une diminution de 0,7%. Une répartition au niveau des secteurs importants donne -1,2% pour la chimie et -2,5% pour les fabrications métalliques. Dans la construction, le nombre de salariés a diminué de 0,8%.

Prochain communiqué de presse : 04/06/03

\*  
\* \*

*Reproduction autorisée moyennant indication de la source.*

**Sur la page suivante, vous trouverez les tableaux et graphiques annexes.**

Plus d'informations sur la conjoncture !

⇒ pour une vue globale de la conjoncture en Belgique et en Europe, consultez le portail conjoncturel de l'INS (en 4 langues) :

**<http://statbel.fgov.be/indicators>**

⇒ Tous les renseignements méthodologiques peuvent être obtenus auprès de la personne de contact mentionnée ci-dessous.

⇒ Il est possible d'obtenir des données sur les heures prestées plus détaillées (par sous-secteur, par région) ou traitées de façon plus approfondie (par ex : désaisonnalisées), soit ponctuellement soit en s'abonnant.

⇒ En plus des indices du nombre d'employés, nous calculons beaucoup d'autres indicateurs : indices de la production, nouvelles commandes, masse salariale, heures travaillées, coût de matériaux, prix à la production, chiffre d'affaires, permis de bâtir, ...

**INS** rue de Louvain, 44  
B-1000 Bruxelles  
**<http://statbel.fgov.be>**

Statisticien responsable: Koen Hooyberghs : tél. 02/548.62.49  
Contact – Indicateurs Conjoncturels : tél. 02/548.64.82  
[annie.trenson@statbel.mineco.fgov.be](mailto:annie.trenson@statbel.mineco.fgov.be)

# Employés

**Indices bruts**  
(2000=100)  
Nombre des  
ouvriers et  
employés déclarés  
à l'ONSS

	Jan	Fév	Mars	Avril	Mai	Juin	Juil	Août	Sept	Oct	Nov	Déc	Année
<b>Ensemble de l'industrie, à l'exclusion de la construction</b>													
2002	97,4	97,1	96,9	96,6	96,5	96,2	96,1	96,1	96,3	96,3	96,0	95,2	96,4
2003	100,4	100,2											
<b>Construction</b>													
2002	99,4	99,4	99,2	99,8	99,8	100,1	99,8	100,7	101,1	100,8	100,2	99,2	100,0
2003	96,6	96,4											
<b>Ensemble de l'industrie, à l'exclusion de la construction</b>													
2002	98,0	97,5	97,2	96,9	96,7	96,2	95,9	95,7	95,8	95,6	95,4	94,9	96,3
2003	101,1	100,6											
<b>Construction</b>													
2002	100,9	100,8	100,5	100,5	100,3	100,1	99,9	99,7	99,4	99,1	98,8	98,5	99,9
2003	98,3	98,0											

**Indices désaisonnalisés**

Après élimination  
des variations  
saisonnnières

**Tendance**

Ensemble de  
l'industrie;  
après élimination  
des variations  
saisonnnières et  
accidentelles

Indices bruts:

Tendance :

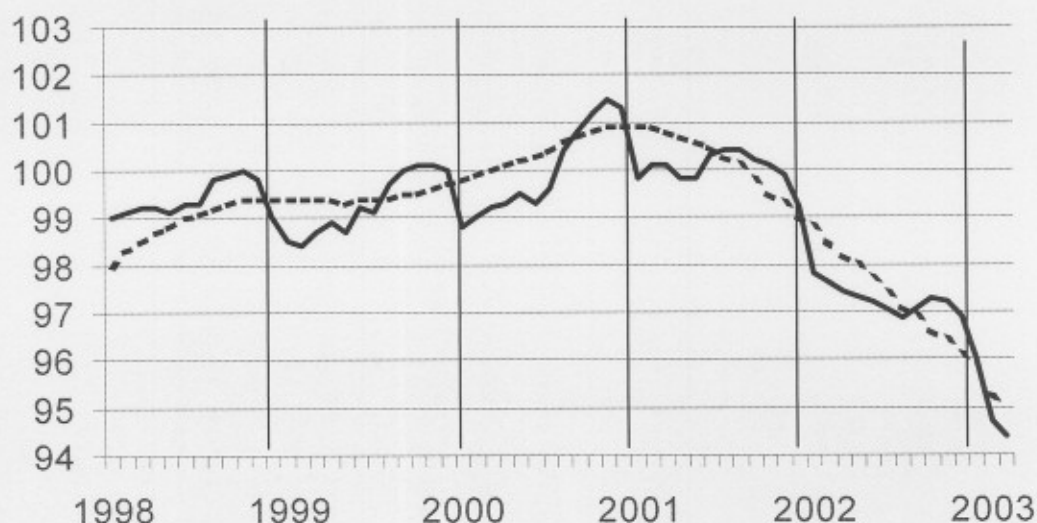

**Evolution de la  
tendance**  
Comparaison des  
trois derniers mois  
avec les trois mois  
précédents

↗ ↘ > 1.5%  
↗ ↘ 0.2% tot 1.5%  
→ -0.2% tot 0.2%  
↘ ↘ -1.5% tot -0.2%  
↘ ↘ < -1.5%

BE : Belgique  
VL : Flandre  
WA : Wallonie  
BR : Bruxelles

**Branches d'activité / Grands regroupements industriels**

	BE	VL	WA	BR
Ensemble de l'industrie	↘	↘	↘	↘
Ensemble de l'industrie, à l'exclusion de la construction	↘	↘	↘	↘
Biens intermédiaires	↘	→	↘	↘
Biens d'investissement	↘	↘	↘	↘
Biens de consommation durables	↘	↘	↘	↘
Biens de consommation non-durables	↘	↘	↘	↘
Industries extractives	↘	↘	↘	↘
Industries agricoles et alimentaires	↘	↘	↘	↘
Textile, habillement, cuir et chaussure	↘	↘	↘	↘
Papier et carton; édition et imprimerie	↘	↘	↘	↘
Industrie chimique, du caoutchouc et des plastiques	↘	↘	↘	↘
Fabrications métalliques	↘	↘	↘	↘
Cokéfaction, raffinage et industries nucléaires	→	↘	↘	↘
Produits minéraux non métalliques	↘	↘	↘	↘
Métallurgie	↘	↘	↘	↘
Meubles	↘	↘	↘	↘
Électricité	↘	→	→	↘
Construction	↘	↘	↘	↘

**INS Communiqué de presse**

**Mars 2003 : salariés de l'industrie - 3,4%,  
de la construction – 2,1%**

Pour la Belgique, le nombre de salariés dans l'industrie, à l'exclusion de la construction, a diminué de 3,4% en mars 2003 par rapport au même mois l'année précédente; dans la construction, la diminution est de 2,1%.

La **tendance** des trois derniers mois dans l'industrie, comparés aux trois mois précédents montre une baisse pour le pays entier (-1,2%). Au niveau régional, le nombre d'employés en Flandre a diminué de 1,2%, en Wallonie on constate une diminution de 0,8%. Une répartition au niveau des secteurs importants donne -1,0% pour la chimie et -1,1% pour les fabrications métalliques. Dans la construction, le nombre de salariés a diminué de 0,6%.

Prochain communiqué de presse : 02/07/03

\*

\* \*

*Reproduction autorisée moyennant indication de la source.*

Sur la page suivante, vous trouverez les tableaux et graphiques annexes.

Plus d'informations sur la conjoncture !

⇒ pour une vue globale de la conjoncture en Belgique et en Europe, consultez le portail conjoncturel de l'INS (en 4 langues) :

<http://statbel.fgov.be/indicators>

⇒ Tous les renseignements méthodologiques peuvent être obtenus auprès de la personne de contact mentionnée ci-dessous.

⇒ Il est possible d'obtenir des données sur les heures prestées plus détaillées (par sous-secteur, par région) ou traitées de façon plus approfondie (par ex : désaisonnalisées), soit ponctuellement soit en s'abonnant.

⇒ En plus des indices du nombre d'employés, nous calculons beaucoup d'autres indicateurs : indices de la production, nouvelles commandes, masse salariale, heures travaillées, coût de matériaux, prix à la production, chiffre d'affaires, permis de bâtir, ...

INS rue de Louvain, 44  
B-1000 Bruxelles  
<http://statbel.fgov.be>

Statisticien responsable: Koen Hooyberghs : tél. 02/548.62.49  
Contact – Indicateurs Conjoncturels : tél. 02/548.64.82  
annie.trenson@statbel.mineco.fgov.be



# Employés

**Indices bruts**  
(2000=100)  
Nombre des  
ouvriers et  
employés déclarés  
à l'ONSS

	Jan	Fév	Mars	Avril	Mai	Juin	Juil	Août	Sept	Oct	Nov	Déc	Année
<b>Ensemble de l'industrie, à l'exclusion de la construction</b>													
2002	97,4	97,1	96,9	96,6	96,5	96,2	96,1	96,1	96,3	96,3	96,0	95,2	96,4
2003	93,7	93,6	93,6										
<b>Construction</b>													
2002	99,4	99,4	99,2	99,8	99,8	100,1	99,8	100,7	101,1	100,8	100,2	99,2	100,0
2003	96,6	96,2	97,1										
<b>Ensemble de l'industrie, à l'exclusion de la construction</b>													
2002	98,1	97,5	97,2	96,9	96,7	96,2	96,9	95,7	95,7	95,6	95,4	94,9	96,3
2003	94,3	94,1	93,9										
<b>Construction</b>													
2002	100,9	100,8	100,3	100,4	100,2	100,1	99,9	99,6	99,5	99,2	98,9	96,8	99,9
2003	98,5	98,2	98,3										

**Indices désaisonnalisés**  
Après élimination  
des variations  
saisonnnières

**Tendance**  
Ensemble de  
l'industrie;  
après élimination  
des variations  
saisonnnières et  
accidentelles

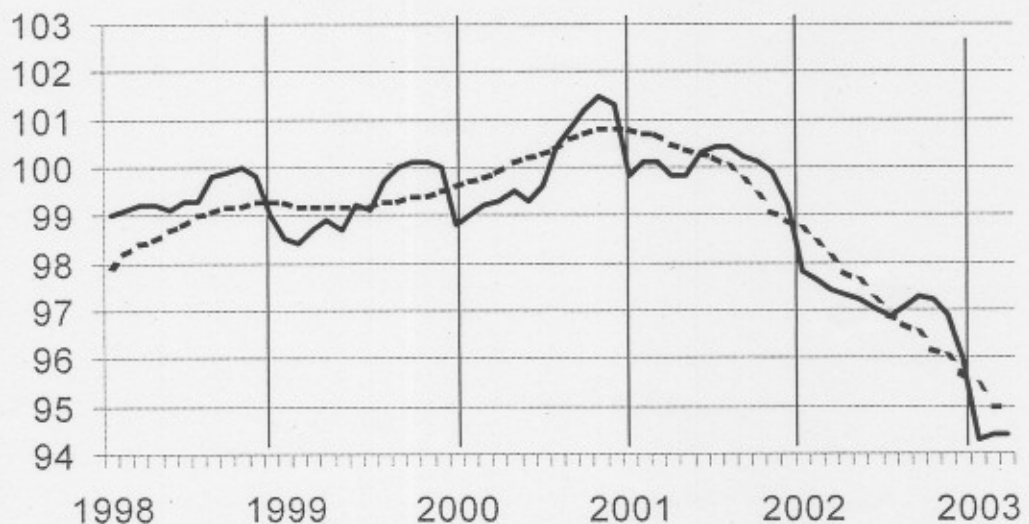

**Indices bruts:**  
—  
**Tendance :**  
- - - - -

**Evolution de la  
tendance**  
Comparaison des  
trois derniers mois  
avec les trois mois  
précédents

↗ ↗ > 1.5%  
↗ ↘ 0.2% tot 1.5%  
→ ↘ -0.2% tot 0.2%  
↘ ↘ -1.5% tot -0.2%  
↘ ↘ < -1.5%

BE : Belgique  
VL : Flandre  
WA : Wallonie  
BR : Bruxelles

Branches d'activité / Grands regroupements industriels	BE	VL	WA	BR
Ensemble de l'industrie	↘	↘	↘	↘
Ensemble de l'industrie, à l'exclusion de la construction	↘	↘	↘	↘
Biens intermédiaires	↘	↘	↘	↘
Biens d'investissement	↘	↘	↘	↘
Biens de consommation durables	↘	↘	↘	↘
Biens de consommation non-durables	→	↘	↘	↘
Industries extractives	↘	↘	↘	↘
Industries agricoles et alimentaires	↘	↘	↘	↘
Textile, habillement, cuir et chaussure	↘	↘	↘	↘
Papier et carton; édition et imprimerie	↘	↘	↘	↘
Industrie chimique, du caoutchouc et des plastiques	↘	↘	→	↘
Fabrications métalliques	↘	↘	↘	↘
Cokéfaction, raffinage et industries nucléaires	↘	↘	→	↘
Produits minéraux non métalliques	↘	→	↘	↘
Métallurgie	↘	↘	→	↘
Meubles	↘	↘	↘	↘
Électricité	↘	↘	↘	↘
Construction	↘	↘	↘	↘

**INS Communiqué de presse**

## **Avril 2003 : salariés de l'industrie - 0,2%, de la construction - 0,4%**

Pour la Belgique, le nombre de salariés dans l'industrie, à l'exclusion de la construction, a diminué de 0,2% en avril 2003 par rapport au mois précédent; dans la construction, la diminution est de 0,4%.

La **tendance** des trois derniers mois dans l'industrie, comparés aux trois mois précédents montre une baisse pour le pays entier (-1,2%). Au niveau régional, le nombre d'employés en Flandre a diminué de 1,2%, en Wallonie on constate une diminution de 0,8%. Une répartition au niveau des secteurs importants donne -1,1% pour la chimie et -1,3% pour les fabrications métalliques. Dans la construction, le nombre de salariés a diminué de 0,7%.

Prochain communiqué de presse : **06/08/03**

\*

\* \*

*Reproduction autorisée moyennant indication de la source.*

**Sur la page suivante, vous trouverez les tableaux et graphiques annexes.**

Plus d'informations sur la conjoncture !

⇒ pour une vue globale de la conjoncture en Belgique et en Europe, consultez le portail conjoncturel de l'INS (en 4 langues) :

**<http://statbel.fgov.be/indicators>**

⇒ Tous les renseignements méthodologiques peuvent être obtenus auprès de la personne de contact mentionnée ci-dessous.

⇒ Il est possible d'obtenir des données sur les heures prestées plus détaillées (par sous-secteur, par région) ou traitées de façon plus approfondie (par ex : désaisonnalisées), soit ponctuellement soit en s'abonnant.

⇒ En plus des indices du nombre d'employés, nous calculons beaucoup d'autres indicateurs : indices de la production, nouvelles commandes, masse salariale, heures travaillées, coût de matériaux, prix à la production, chiffre d'affaires, permis de bâtir, ...

**INS** rue de Louvain, 44  
B-1000 Bruxelles  
**<http://statbel.fgov.be>**

Statisticien responsable: Koen Hooyberghs : tél. 02/548.62.49  
Contact – Indicateurs Conjoncturels : tél. 02/548.64.82  
annie.trenson@statbel.mineco.fgov.be

# Employés

**Indices bruts  
(2000=100)**  
Nombre des  
ouvriers et  
employés déclarés  
à l'ONSS

**Indices  
désaisonnalisés**  
Après élimination  
des variations  
saisonnnières

### Tendance

Ensemble de  
l'industrie;  
après élimination  
des variations  
saisonnnières et  
accidentelles

Indices bruts:

Tendance :

**Evolution de la  
tendance**  
Comparaison des  
trois derniers mois  
avec les trois mois  
précédents

↗ ↘ > 1,5%  
↗ ↘ 0,2% tot 1,5%  
→ -0,2% tot 0,2%  
↘ ↘ -1,5% tot -0,2%  
↘ ↘ < -1,5%

BE : Belgique  
VL : Flandre  
WA : Wallonie  
BR : Bruxelles

	Jan	Fév	Mars	Avril	Mai	Juin	Juil	Août	Sept	Oct	Nov	Déc	Année
<b>Ensemble de l'industrie, à l'exclusion de la construction</b>													
2002	97,4	97,1	96,9	96,6	96,5	96,2	96,1	96,1	96,3	96,3	96,0	95,2	96,4
2003	93,7	93,5	93,4	93,2									
<b>Construction</b>													
2002	99,4	99,4	99,2	99,8	99,8	100,1	99,8	100,7	101,1	100,8	100,2	99,2	100,0
2003	96,6	96,3	97,3	97,2									
<b>Ensemble de l'industrie, à l'exclusion de la construction</b>													
2002	97,9	97,5	97,2	96,9	96,7	96,3	96,0	95,8	95,8	95,6	95,4	94,9	96,3
2003	94,2	93,9	93,7	93,5									
<b>Construction</b>													
2002	100,9	100,8	100,3	100,5	100,3	100,1	99,9	99,7	99,5	99,2	98,9	98,7	99,9
2003	98,3	98,1	98,2	97,8									

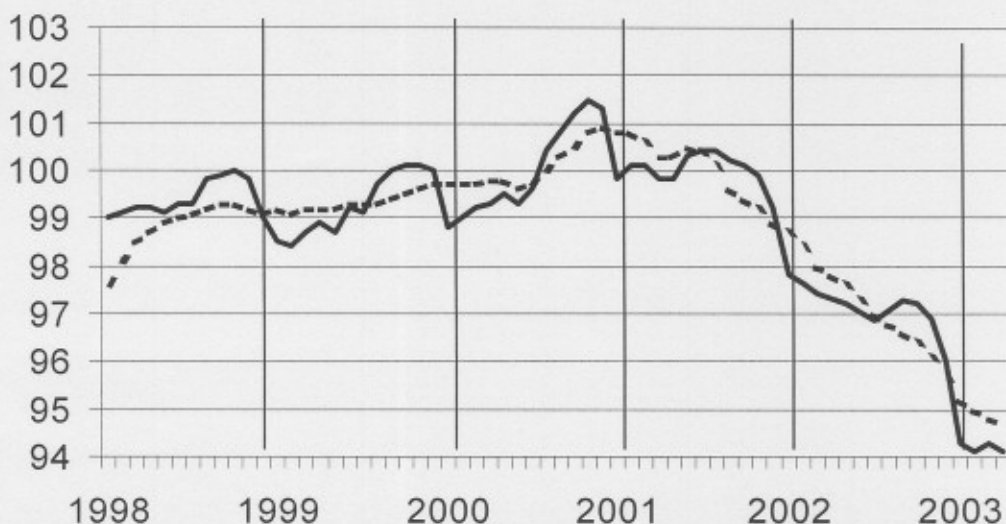

### Branches d'activité / Grands regroupements industriels

	BE	VL	WA	BR
Ensemble de l'industrie	↘	↘	↘	↘
Ensemble de l'industrie, à l'exclusion de la construction	↘	↘	↘	↘
Biens intermédiaires	↘	↗	↘	↘
Biens d'investissement	↘	↘	↘	↘
Biens de consommation durables	↘	↘	↘	↘
Biens de consommation non-durables	↘	↘	↘	↘
Industries extractives	↘	↘	↘	↘
Industries agricoles et alimentaires	↘	↘	↘	↘
Textile, habillement, cuir et chaussure	↘	↘	↘	↘
Papier et carton; édition et imprimerie	↘	↘	↘	↘
Industrie chimique, du caoutchouc et des plastiques	↘	↘	↘	↘
Fabrications métalliques	↘	↘	↘	↘
Cokéfaction, raffinage et industries nucléaires	↘	↘	↘	↘
Produits minéraux non métalliques	↘	↘	↘	↘
Métallurgie	↘	↘	↘	↘
Meubles	↘	↘	↘	↘
Électricité	↘	↘	↘	↘
Construction	↘	↘	↘	↘



**INS Communiqué de presse**

***Mai 2003 : salariés de l'industrie - 0,2%,  
de la construction – 0,3%***

Pour la Belgique, le nombre désaisonnalisé de salariés dans l'industrie, à l'exclusion de la construction, a diminué de 0,2% en mai 2003 par rapport au mois précédent; dans la construction, la diminution est de 0,3%.

La **tendance** des trois derniers mois dans l'industrie, comparés aux trois mois précédents montre une baisse pour le pays entier (-1,4%). Au niveau régional, le nombre d'employés en Flandre a diminué de 1,7%, en Wallonie on constate une diminution de 0,6%. Une répartition au niveau des secteurs importants donne -1,0% pour la chimie et -1,5% pour les fabrications métalliques. Dans la construction, le nombre de salariés a diminué de 0,7%.

Prochain communiqué de presse : 03/09/03

\*  
\* \*

*Reproduction autorisée moyennant indication de la source.*

Sur la page suivante, vous trouverez les tableaux et graphiques annexes.

Plus d'informations sur la conjoncture !

⇒ pour une vue globale de la conjoncture en Belgique et en Europe, consultez le portail conjoncturel de l'INS (en 4 langues) :

<http://statbel.fgov.be/indicators>

⇒ Tous les renseignements méthodologiques peuvent être obtenus auprès de la personne de contact mentionnée ci-dessous.

⇒ Il est possible d'obtenir des données sur les heures prestées plus détaillées (par sous-secteur, par région) ou traitées de façon plus approfondie (par ex : désaisonnalisées), soit ponctuellement soit en s'abonnant.

⇒ En plus des indices du nombre d'employés, nous calculons beaucoup d'autres indicateurs : indices de la production, nouvelles commandes, masse salariale, heures travaillées, coût de matériaux, prix à la production, chiffre d'affaires, permis de bâtir, ...

# Employés

**Indices bruts**  
(2000=100)  
Nombre des  
ouvriers et  
employés déclarés  
à l'ONSS

	Jan	Fév	Mars	Avril	Mai	Juin	Juil	Août	Sept	Oct	Nov	Déc	Année
<b>Ensemble de l'industrie, à l'exclusion de la construction</b>													
2002	97,4	97,1	96,9	96,6	96,5	96,2	96,1	96,1	96,3	96,3	96,0	95,2	96,4
2003	93,7	93,5	92,9	92,7	92,6								
<b>Construction</b>													
2002	99,4	99,4	99,2	99,8	99,8	100,1	99,8	100,7	101,1	100,8	100,2	99,2	100,0
2003	96,6	96,3	97,3	97,3	97,0								
<b>Ensemble de l'industrie, à l'exclusion de la construction</b>													
2002	98,0	97,5	97,2	96,9	96,7	96,2	95,9	95,7	95,7	95,6	95,3	94,8	96,3
2003	94,3	93,9	93,3	93,0	92,8								
<b>Construction</b>													
2002	100,9	100,8	100,3	100,5	100,3	100,1	99,9	99,7	99,5	99,2	98,9	98,7	99,9
2003	98,4	98,1	98,1	97,8	97,5								

**Indices désaisonnalisés**  
Après élimination  
des variations  
saisonnnières

## Tendance

Ensemble de  
l'industrie;  
après élimination  
des variations  
saisonnnières et  
accidentelles

Indices bruts:

Tendance :

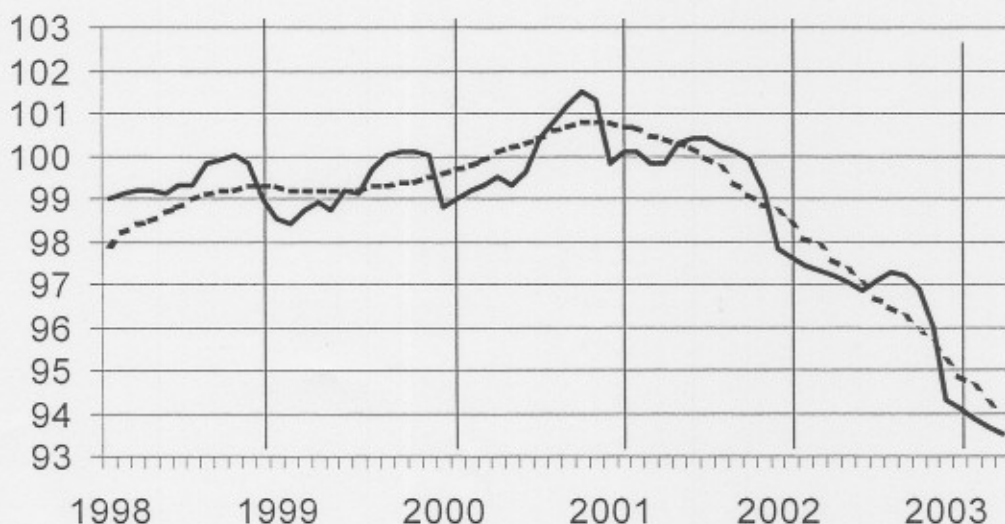

**Evolution de la  
tendance**  
Comparaison des  
trois derniers mois  
avec les trois mois  
précédents

↗ ↘ > 1.5%  
↗ ↘ 0.2% tot 1.5%  
→ -0.2% tot 0.2%  
↘ ↙ -1.5% tot -0.2%  
↘ ↙ < -1.5%

BE : Belgique  
VL : Flandre  
WA : Wallonie  
BR : Bruxelles

Branches d'activité / Grands regroupements industriels	BE	VL	WA	BR
Ensemble de l'industrie	↘	↘	↘	↘
Ensemble de l'industrie, à l'exclusion de la construction	↘	↘	↘	↘
Biens intermédiaires	↘	↘	↘	↘
Biens d'investissement	↘	↘	↘	→
Biens de consommation durables	↘	↘	↘	↘
Biens de consommation non-durables	↘	↘	↘	↘
Industries extractives	↘	↘	↘	↘
Industries agricoles et alimentaires	↘	↘	↘	↘
Textile, habillement, cuir et chaussure	↘	↘	↘	→
Papier et carton; édition et imprimerie	↘	↘	↘	↘
Industrie chimique, du caoutchouc et des plastiques	↘	↘	→	↘
Fabrications métalliques	↘	↘	↘	→
Cokéfaction, raffinage et industries nucléaires	↘	→	→	↘
Produits minéraux non métalliques	↘	↘	↘	↘
Métallurgie	→	→	↘	↘
Meubles	↘	↘	↘	↘
Électricité	↘	↘	↘	↘
Construction	↘	↘	↘	↘

**INS Communiqué de presse**

## ***Juin 2003 : salariés de l'industrie - 0,9%, de la construction + 4,6%***

Pour la Belgique, le nombre désaisonnalisé de salariés dans l'industrie, à l'exclusion de la construction, a diminué de 0,9% en juin 2003 par rapport au mois précédent; dans la construction, l'augmentation est de 4,6%.

La **tendance** des trois derniers mois dans l'industrie, comparés aux trois mois précédents montre une baisse pour le pays entier (-1,3%). Au niveau régional, le nombre d'employés en Flandre a diminué de 1,6%, en Wallonie on constate une diminution de 0,8%. Une répartition au niveau des secteurs importants donne -0,4% pour la chimie et -1,2% pour les fabrications métalliques. Dans la construction, le nombre de salariés a diminué de 0,6%.

Prochain communiqué de presse : 01/10/03

\*  
\* \*

*Reproduction autorisée moyennant indication de la source.*

**Sur la page suivante, vous trouverez les tableaux et graphiques annexes.**

Plus d'informations sur la conjoncture !

⇒ pour une vue globale de la conjoncture en Belgique et en Europe, consultez le portail conjoncture de l'INS (en 4 langues) :

**<http://statbel.fgov.be/indicators>**

⇒ Tous les renseignements méthodologiques peuvent être obtenus auprès de la personne de contact mentionnée ci-dessous.

⇒ Il est possible d'obtenir des données sur les heures prestées plus détaillées (par sous-secteur, par région) ou traitées de façon plus approfondie (par ex : désaisonnalisées), soit ponctuellement soit en s'abonnant.

⇒ En plus des indices du nombre d'employés, nous calculons beaucoup d'autres indicateurs : indices de la production, nouvelles commandes, masse salariale, heures travaillées, coût de matériaux, prix à la production, chiffre d'affaires, permis de bâtir, ...



# Employés

**Indices bruts**  
(2000=100)  
Nombre des  
ouvriers et  
employés déclarés  
à l'ONSS

	Jan	Fév	Mars	Avril	Mai	Juin	Juil	Août	Sept	Oct	Nov	Déc	Année
<b>Ensemble de l'industrie, à l'exclusion de la construction</b>													
2002	97,4	97,1	96,9	96,6	96,5	96,2	96,1	96,1	96,3	96,3	96,0	95,2	96,4
2003	93,7	93,5	92,9	92,7	92,6	91,8							
<b>Construction</b>													
2002	99,4	99,4	99,2	99,8	99,8	100,1	99,8	100,7	101,1	100,8	100,2	99,2	100,0
2003	96,6	96,3	97,3	97,3	97,1	102,0							
<b>Ensemble de l'industrie, à l'exclusion de la construction</b>													
2002	97,9	97,5	97,2	96,9	96,6	96,3	96,0	95,8	95,8	95,6	95,4	94,9	96,3
2003	94,2	93,9	93,2	93,0	92,7	91,9							
<b>Construction</b>													
2002	100,9	100,8	100,3	100,5	100,3	100,1	99,9	99,7	99,5	99,2	98,9	98,7	99,9
2003	98,3	98,0	98,1	97,8	97,5	102,0							

**Indices désaisonnalisés**

Après élimination  
des variations  
saisonnnières

**Tendance**

Ensemble de  
l'industrie;  
après élimination  
des variations  
saisonnnières et  
accidentelles

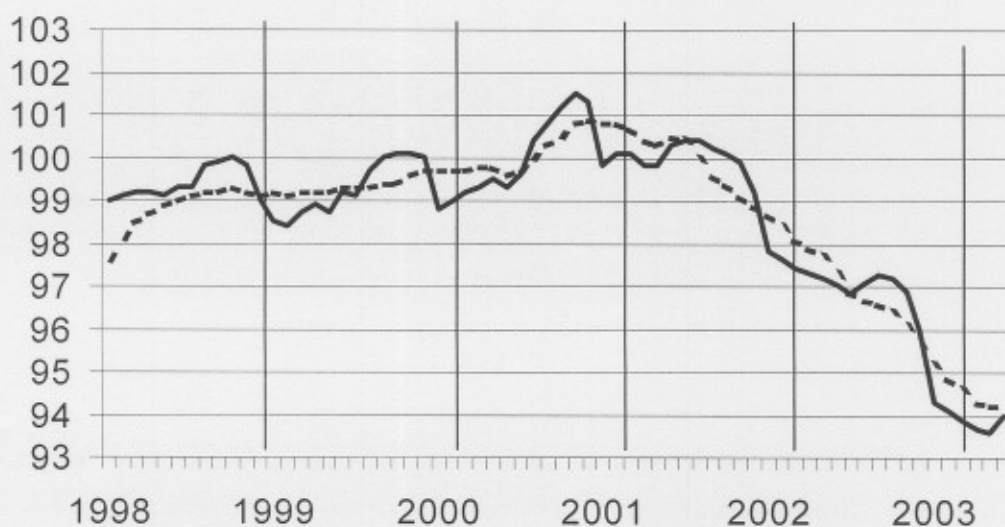

Indices bruts

Tendance :

**Evolution de la  
tendance**

Comparaison des  
trois derniers mois  
avec les trois mois  
précédents

↗ ↘ > 1.5%  
↗ ↘ 0.2% tot 1.5%  
→ -0.2% tot 0.2%  
↘ ↙ -1.5% tot -0.2%  
↘ ↙ < -1.5%

BE : Belgique  
VL : Flandre  
WA : Wallonie  
BR : Bruxelles

Branches d'activité / Grands regroupements industriels	BE	VL	WA	BR
Ensemble de l'industrie	↘	↘	↘	↘
Ensemble de l'industrie, à l'exclusion de la construction	↘	↘	↘	↘
Biens intermédiaires	↘	↘	↘	↘
Biens d'investissement	↘	↘	↘	↘
Biens de consommation durables	↘	↘	↘	↘
Biens de consommation non-durables	↘	↘	↘	↘
Industries extractives	↘	↘	↘	↘
Industries agricoles et alimentaires	↘	↘	↘	↘
Textile, habillement, cuir et chaussure	↘	↘	↘	↘
Papier et carton; édition et imprimerie	↘	↘	↘	↘
Industrie chimique, du caoutchouc et des plastiques	↘	↘	↘	↘
Fabrications métalliques	↘	↘	↘	↘
Cokéfaction, raffinage et industries nucléaires	↘	↘	↘	↘
Produits minéraux non métalliques	↘	↘	↘	↘
Métallurgie	↘	↘	↘	↘
Meubles	↘	↘	↘	↘
Électricité	↘	↘	↘	↘
Construction	↘	↘	↘	↘

**INS Communiqué de presse**

## ***Juillet 2003 : salariés de l'industrie - 0,6%, de la construction - 0,7%***

Pour la Belgique, le **nombre désaisonnalisé de salariés** dans l'industrie, à l'exclusion de la construction, a diminué de 0,6% en juillet 2003 par rapport au mois précédent; dans la construction, la diminution est de 0,7%.

La **tendance** des trois derniers mois dans l'industrie, comparés aux trois mois précédents montre une baisse pour le pays entier (-0,9%). Au niveau régional, le nombre d'employés en Flandre a diminué de 1,4%, en Wallonie on constate une diminution de 0,8%. Une répartition au niveau des secteurs importants donne +0,0% pour la chimie et -1,2% pour les fabrications métalliques. Dans la construction, le nombre de salariés a diminué de 1,0%.

Prochain communiqué de presse : 05/11/03

\*

\* \*

*Reproduction autorisée moyennant indication de la source.*

**Sur la page suivante, vous trouverez les tableaux et graphiques annexes.**

Plus d'informations sur la conjoncture !

⇒ pour une vue globale de la conjoncture en Belgique et en Europe, consultez le portail conjoncturel de l'INS (en 4 langues) :

<http://statbel.fgov.be/indicators>

⇒ Tous les renseignements méthodologiques peuvent être obtenus auprès l'Unité Conjoncture.

⇒ Il est possible d'obtenir des données sur les heures prestées plus détaillées (par sous-secteur, par région) ou traitées de façon plus approfondie (par ex : désaisonnalisées), soit ponctuellement soit en s'abonnant.

⇒ En plus des indices du nombre d'employés, nous calculons beaucoup d'autres indicateurs : indices de la production, nouvelles commandes, masse salariale, heures travaillées, coût de matériaux, prix à la production, chiffre d'affaires, permis de bâtir, ...

# Employés

Indices bruts  
(2000=100)  
Nombre des  
ouvriers et  
employés déclarés  
à l'ONSS

	Jan	Fév	Mars	Avril	Mai	Juin	Juil	Août	Sept	Oct	Nov	Déc	Année
<b>Ensemble de l'industrie, à l'exclusion de la construction</b>													
2002	97,4	97,1	96,9	96,6	96,5	96,2	96,1	96,1	96,3	96,3	96,0	95,2	96,4
2003	93,7	93,5	92,9	92,7	93,0	92,7	92,2						
<b>Construction</b>													
2002	99,4	99,4	99,2	99,8	99,8	100,1	99,8	100,7	101,1	100,8	100,2	99,2	100,0
2003	96,6	96,3	97,3	97,3	97,4	97,5	95,6						
<b>Indices désaisonnalisés</b>													
<b>Ensemble de l'industrie, à l'exclusion de la construction</b>													
2002	97,9	97,5	97,2	96,9	96,6	96,2	96,0	95,8	95,8	95,6	95,4	94,9	96,3
2003	94,2	93,9	93,2	93,0	93,1	92,7	92,1						
<b>Construction</b>													
2002	100,9	100,8	100,3	100,5	100,2	100,0	100,1	99,8	99,6	99,3	99,0	98,7	99,9
2003	98,3	97,9	97,9	97,4	97,1	96,9	96,2						

Indices désaisonnalisés  
Après élimination  
des variations  
saisonnnières

## Tendance

Ensemble de  
l'industrie,  
après élimination  
des variations  
saisonnnières et  
accidentelles

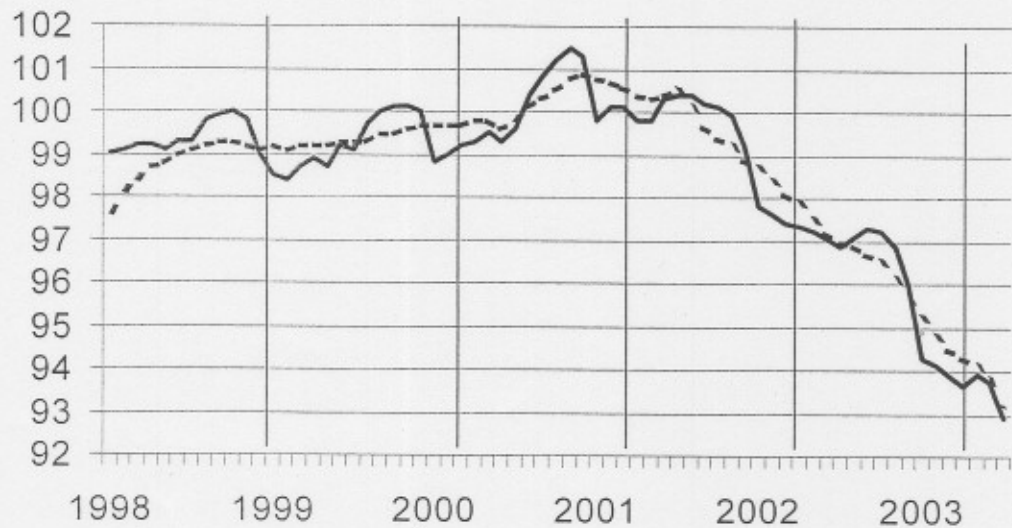

Indices bruts:

Tendance :

**Evolution de la  
tendance**  
Comparaison des  
trois derniers mois  
avec les trois mois  
précédents

↗ ↗ > 1,5%  
↗ ↘ 0,2% tot 1,5%  
↔ -0,2% tot 0,2%  
↘ ↘ -1,5% tot -0,2%  
↘ ↘ < -1,5%

BE : Belgique  
VL : Flandre  
WA : Wallonie  
BR : Bruxelles

Branches d'activité / Grands regroupements industriels	BE	VL	WA	BR
Ensemble de l'industrie	↘	↘	↘	↘
Ensemble de l'industrie, à l'exclusion de la construction	↘	↘	↘	↘
Biens intermédiaires	↘	↘	↘	↘
Biens d'investissement	↔	↘	↘	↘
Biens de consommation durables	↘	↘	↘	↘
Biens de consommation non-durables	↘	↘	↔	↘
Industries extractives	↘	↘	↘	↘
Industries agricoles et alimentaires	↘	↘	↘	↘
Textile, habillement, cuir et chaussure	↘	↘	↘	↘
Papier et carton; édition et imprimerie	↘	↘	↘	↘
Industrie chimique, du caoutchouc et des plastiques	↔	↔	↘	↘
Fabrications métalliques	↘	↘	↘	↘
Cokéfaction, raffinage et industries nucléaires	↗	↔	↘	↘
Produits minéraux non métalliques	↘	↘	↘	↘
Métallurgie	↔	↘	↘	↘
Meubles	↘	↘	↘	↘
Électricité	↘	↘	↘	↘
Construction	↘	↘	↘	↘



**INS Communiqué de presse**

## ***Août 2003 : salariés de l'industrie + 0,0%, de la construction - 0,1%***

Tendance à la baisse continue.

Pour la Belgique, le **nombre désaisonnalisé de salariés** dans l'industrie, à l'exclusion de la construction, est resté stable (+0,0%) en août 2003 par rapport au mois précédent; dans la construction, la diminution est de 0,1%.

La **tendance** des trois derniers mois dans l'industrie, comparés aux trois mois précédents montre une baisse pour le pays entier (-0,8%). Au niveau régional, le nombre d'employés en Flandre a diminué de 1,2%, en Wallonie on constate une diminution de 0,7%. Une répartition au niveau des secteurs importants donne +0,0% pour la chimie et -1,2% pour les fabrications métalliques. Dans la construction, le nombre de salariés a diminué de 0,7%.

Prochain communiqué de presse : 03/12/2003

\*

\* \*

*Reproduction autorisée moyennant indication de la source.*

Sur la page suivante, vous trouverez les tableaux et graphiques annexes.

Plus d'informations sur la conjoncture !

⇒ pour une vue globale de la conjoncture en Belgique et en Europe, consultez le portail conjoncturel de l'INS (en 4 langues) :

<http://statbel.fgov.be/indicators>

⇒ Tous les renseignements méthodologiques peuvent être obtenus auprès l'Unité Conjoncture.

⇒ Il est possible d'obtenir des données sur les heures prestées plus détaillées (par sous-secteur, par région) ou traitées de façon plus approfondie (par ex : désaisonnalisées), soit ponctuellement soit en s'abonnant.

⇒ En plus des indices du nombre d'employés, nous calculons beaucoup d'autres indicateurs : indices de la production, nouvelles commandes, masse salariale, heures travaillées, coût de matériaux, prix à la production, chiffre d'affaires, permis de bâtir, ...

# Employés

**Indices bruts (2000=100)**  
Nombre des ouvriers et employés déclarés à l'ONSS

	Jan	Fév	Mars	Avril	Mai	Juin	Juil	Août	Sept	Oct	Nov	Déc	Année
<b>Ensemble de l'industrie, à l'exclusion de la construction</b>													
2002	97,4	97,1	96,9	96,6	96,5	96,2	96,1	96,1	96,3	96,3	96,0	95,2	96,4
2003	93,7	93,5	92,9	92,7	93,0	92,7	92,2	92,5					
<b>Construction</b>													
2002	99,4	99,4	99,2	99,8	99,8	100,1	99,8	100,7	101,1	100,8	100,2	99,2	100,0
2003	96,6	96,3	97,3	97,3	97,4	97,5	96,8	97,7					
<b>Ensemble de l'industrie, à l'exclusion de la construction</b>													
2002	97,9	97,5	97,2	96,9	96,6	96,3	96,0	95,8	95,8	95,6	95,4	94,9	96,3
2003	94,2	93,9	93,2	93,0	93,1	92,7	92,1	92,1					
<b>Construction</b>													
2002	100,9	100,8	100,3	100,5	100,2	100,1	100,0	99,7	99,5	99,2	98,9	98,7	99,9
2003	96,3	98,0	98,1	97,7	97,5	97,3	97,0	96,9					

**Indices désaisonnalisés**  
Après élimination des variations saisonnières

**Tendance**  
Ensemble de l'industrie; après élimination des variations saisonnières et accidentelles

Indices bruts:  
Tendance :

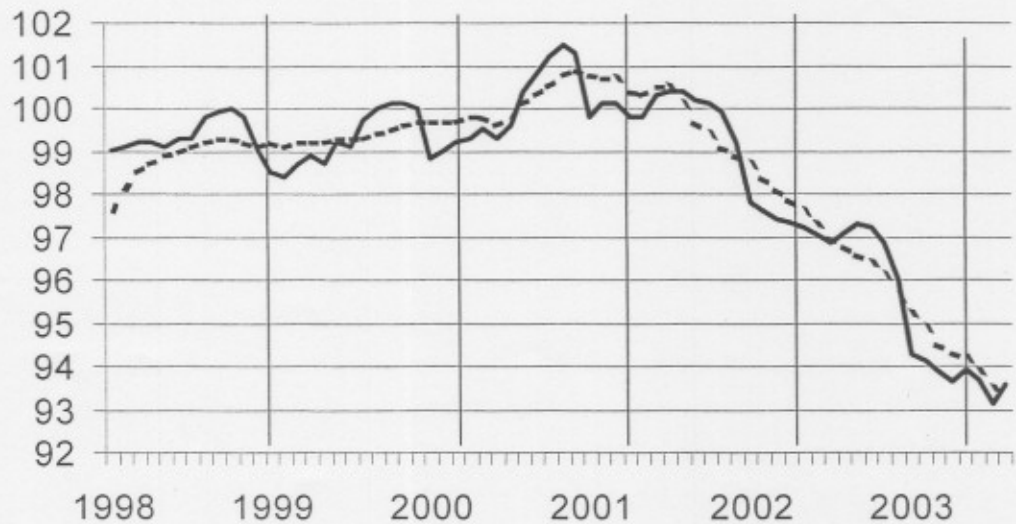

**Evolution de la tendance**  
Comparaison des trois derniers mois avec les trois mois précédents

↗ > 1.5%  
↘ 0.2% tot 1.5%  
→ -0.2% tot 0.2%  
↘ -1.5% tot -0.2%  
↘ < -1.5%

BE : Belgique  
VL : Flandre  
WA : Wallonie  
BR : Bruxelles

Branches d'activité / Grands regroupements industriels	BE	VL	WA	BR
Ensemble de l'industrie	↘	↘	↘	↘
Ensemble de l'industrie, à l'exclusion de la construction	↘	↘	↘	↘
Biens intermédiaires	↘	↘	↘	↘
Biens d'investissement	→	↘	↘	↘
Biens de consommation durables	↘	↘	↘	↘
Biens de consommation non-durables	↘	↘	→	→
Industries extractives	↘	↘	↘	↘
Industries agricoles et alimentaires	↘	↘	↘	↘
Textile, habillement, cuir et chaussure	↘	↘	↘	↘
Papier et carton; édition et imprimerie	↘	↘	→	↘
Industrie chimique, du caoutchouc et des plastiques	→	→	→	↘
Fabrications métalliques	↘	↘	↘	↘
Cokéfaction, raffinage et industries nucléaires	↘	↘	↘	↘
Produits minéraux non métalliques	↘	↘	↘	↘
Métallurgie	→	→	↘	↘
Meubles	↘	↘	↘	↘
Électricité	↘	↘	↘	↘
Construction	↘	↘	↘	↘

**INS Communiqué de presse**

**Septembre 2003 : salariés de l'industrie - 0,4%,  
de la construction - 0,5%**

Pour la Belgique, le **nombre désaisonnalisé de salariés** dans l'industrie, à l'exclusion de la construction, a diminué de 0,4% en septembre 2003 par rapport au mois précédent; dans la construction, la diminution est de 0,5%.

La **tendance** des trois derniers mois dans l'industrie, comparés aux trois mois précédents montre une baisse pour le pays entier (-1,1%). Au niveau régional, le nombre d'employés en Flandre a diminué de 1,0%, en Wallonie on constate une diminution de 1,0%. Une répartition au niveau des secteurs importants donne -0,2% pour la chimie et -1,4% pour les fabrications métalliques. Dans la construction, le nombre de salariés a diminué de 1,0%.

Prochain communiqué de presse : **15/01/2004**

\*

\* \*

*Reproduction autorisée moyennant indication de la source.*

**Sur la page suivante, vous trouverez les tableaux et graphiques annexes.**

Plus d'informations sur la conjoncture !

⇒ pour une vue globale de la conjoncture en Belgique et en Europe, consultez le portail conjoncturel de l'INS (en 4 langues) :

**<http://statbel.fgov.be/indicators>**

⇒ Tous les renseignements méthodologiques peuvent être obtenus auprès l'Unité Conjoncture.

⇒ Il est possible d'obtenir des données sur les heures prestées plus détaillées (par sous-secteur, par région) ou traitées de façon plus approfondie (par ex : désaisonnalisées), soit ponctuellement soit en s'abonnant.

⇒ En plus des indices du nombre d'employés, nous calculons beaucoup d'autres indicateurs : indices de la production, nouvelles commandes, masse salariale, heures travaillées, coût de matériaux, prix à la production, chiffre d'affaires, permis de bâtir, ...



# Employés

**Indices bruts**  
(2000=100)  
Nombre des  
ouvriers et  
employés déclarés  
à l'ONSS

	Jan	Fév	Mars	Avril	Mai	Juin	Juil	Août	Sept	Oct	Nov	Déc	Année
<b>Ensemble de l'industrie, à l'exclusion de la construction</b>													
2002	97,4	97,1	96,9	96,6	96,5	96,2	96,1	96,1	96,3	96,3	96,0	95,2	96,4
2003	93,7	93,5	92,9	92,7	93,0	92,7	92,1	92,4	92,1				
<b>Construction</b>													
2002	99,4	99,4	99,2	99,8	99,8	100,1	99,8	100,7	101,1	100,8	100,2	99,2	100,0
2003	96,6	96,3	97,3	97,3	97,4	97,5	96,8	97,6	96,3				
<b>Ensemble de l'industrie, à l'exclusion de la construction</b>													
2002	97,9	97,5	97,2	96,9	96,6	96,3	96,0	95,7	95,8	95,6	95,4	94,9	96,3
2003	94,2	93,9	93,2	93,0	93,1	92,7	92,0	92,0	91,6				
<b>Construction</b>													
2002	101,1	101,1	100,7	100,8	100,7	100,5	100,4	100,2	100,1	99,8	99,5	99,3	100,4
2003	99,0	98,6	98,6	98,2	97,9	97,7	97,3	97,0	96,5				

**Indices désaisonnalisés**  
Après élimination  
des variations  
saisonnnières

## Tendance

Ensemble de  
l'industrie;  
après élimination  
des variations  
saisonnnières et  
accidentelles

Indices bruts:

Tendance :

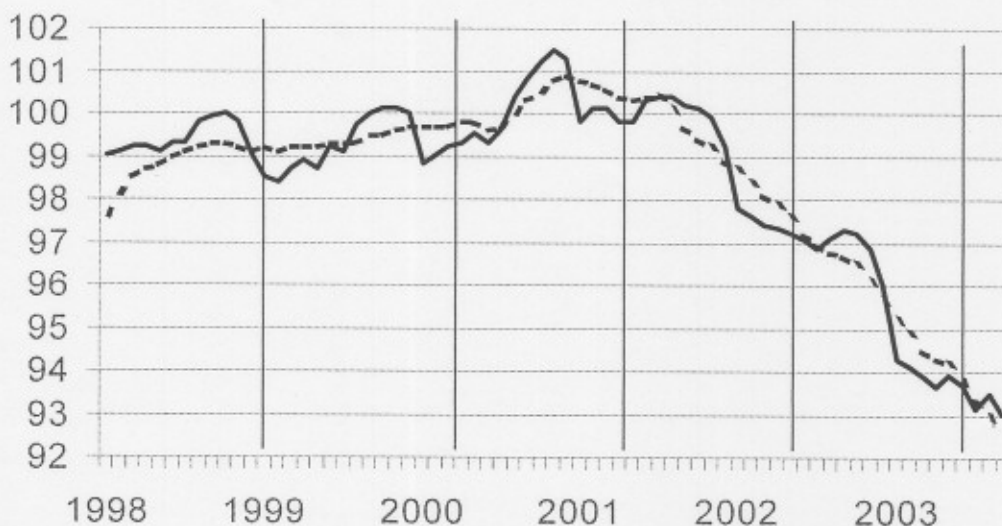

**Evolution de la  
tendance**  
Comparaison des  
trois derniers mois  
avec les trois mois  
précédents

↗ > 1.5%  
↘ 0.2% tot 1.5%  
→ -0.2% tot 0.2%  
↘ -1.5% tot -0.2%  
↘ < -1.5%

BE : Belgique  
VL : Flandre  
WA : Wallonie  
BR : Bruxelles

## Branches d'activité / Grands regroupements industriels

	BE	VL	WA	BR
Ensemble de l'industrie	↘	↘	↘	↘
Ensemble de l'industrie, à l'exclusion de la construction	↘	↘	↘	↘
Biens intermédiaires	↘	↘	↘	↘
Biens d'investissement	→	→	↘	↘
Biens de consommation durables	↘	↘	↘	↘
Biens de consommation non-durables	→	↘	↘	↘
Industries extractives	↘	↘	↘	↘
Industries agricoles et alimentaires	↘	↘	↘	↘
Textile, habillement, cuir et chaussure	↘	↘	↘	↘
Papier et carton; édition et imprimerie	↘	↘	↘	↘
Industrie chimique, du caoutchouc et des plastiques	↘	↘	↘	↘
Fabrications métalliques	↘	↘	↘	↘
Cokéfaction, raffinage et industries nucléaires	↘	↘	↘	↘
Produits minéraux non métalliques	↘	↘	↘	↘
Métallurgie	↘	↘	↘	↘
Meubles	↘	↘	↘	↘
Électricité	↘	↘	↘	↘
Construction	↘	↘	↘	↘

**INS Communiqué de presse**

**Octobre 2003\* : salariés de l'industrie - 1,1%, de  
la construction - 0,6%**

Tendance reste à la baisse

Pour la Belgique, le **nombre désaisonnalisé de salariés** dans l'industrie, à l'exclusion de la construction, a diminué de 1,1% ; dans la construction, la diminution est de 0,6%.

La **tendance** des trois derniers mois dans l'industrie, comparés aux trois mois précédents montre une baisse pour le pays entier (-1,1%). Au niveau régional, le nombre d'employés en Flandre a diminué de 0,8%, en Wallonie on constate une diminution de 1,0%. Une répartition au niveau des secteurs importants donne -0,4% pour la chimie et -1,4% pour les fabrications métalliques. Dans la construction, le nombre de salariés a diminué de 0,7%.

Prochain communiqué de presse : **05/02/2004**

\*

\* \*

*Reproduction autorisée moyennant indication de la source.*

Sur la page suivante, vous trouverez les tableaux et graphiques annexes.

Plus d'informations sur la conjoncture !

⇒ pour une vue globale de la conjoncture en Belgique et en Europe, consultez le portail conjoncturel de l'INS (en 4 langues) :

<http://statbel.fgov.be/indicators>

⇒ Tous les renseignements méthodologiques peuvent être obtenus auprès l'Unité Conjoncture.

⇒ Il est possible d'obtenir des données sur les heures prestées plus détaillées (par sous-secteur, par région) ou traitées de façon plus approfondie (par ex : désaisonnalisées), soit ponctuellement soit en s'abonnant.

⇒ En plus des indices du nombre d'employés, nous calculons beaucoup d'autres indicateurs : indices de la production, nouvelles commandes, masse salariale, heures travaillées, coût de matériaux, prix à la production, chiffre d'affaires, permis de bâtir, ...

*\*(hausse en % au cours des trois derniers mois, jusqu'à Octobre 2003 compris, par rapport au trimestre précédent, valeurs corrigées des variations saisonnières)*

# Employés

**Indices bruts**  
(2000=100)  
Nombre des  
ouvriers et  
employés déclarés  
à l'ONSS

	Jan	Fév	Mars	Avril	Mai	Juin	Juil	Août	Sept	Oct	Nov	Déc	Année
<b>Ensemble de l'industrie, à l'exclusion de la construction</b>													
2002	97,4	97,1	96,9	96,6	96,5	96,2	96,1	96,1	96,3	96,3	96,0	96,2	96,4
2003	93,7	93,5	92,9	92,7	93,0	92,7	92,1	92,3	92,0	92,1			
<b>Construction</b>													
2002	99,4	99,4	99,2	99,8	99,8	100,1	99,8	100,7	101,1	100,8	100,2	99,2	100,0
2003	96,6	96,3	97,3	97,3	97,4	97,5	96,8	97,4	97,7	97,6			
<b>Ensemble de l'industrie, à l'exclusion de la construction</b>													
2002	97,9	97,5	97,2	96,9	96,6	96,3	96,0	95,8	95,8	95,6	95,4	94,9	96,3
2003	94,2	93,9	93,2	93,0	93,1	92,7	92,1	91,9	91,5	91,5			
<b>Construction</b>													
2002	100,9	100,8	100,3	100,5	100,3	100,1	99,9	99,7	99,5	99,2	98,9	98,7	99,9
2003	98,4	98,1	98,1	97,8	97,5	97,5	97,3	97,0	96,8	96,6			

**Indices désaisonnalisés**  
Après élimination  
des variations  
saisonnnières

**Tendance**

Ensemble de  
l'industrie;  
après élimination  
des variations  
saisonnnières et  
accidentelles

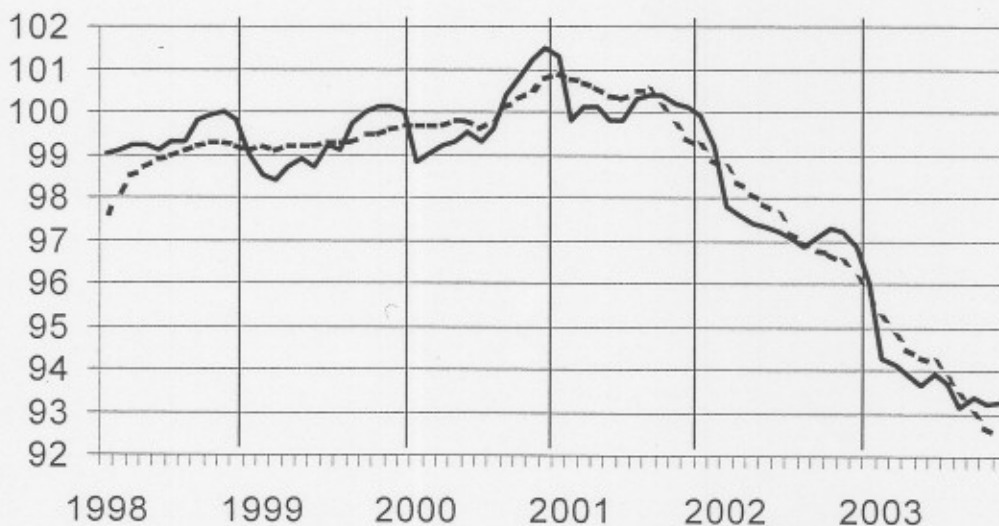

Indices bruts:

Tendance :

**Evolution de la tendance**  
Comparaison des  
trois derniers mois  
avec les trois mois  
précédents

↗ > 1,5%  
↘ 0,2% tot 1,5%  
→ -0,2% tot 0,2%  
↘ -1,5% tot -0,2%  
↘ < -1,5%

BE : Belgique  
VL : Flandre  
WA : Wallonie  
BR : Bruxelles

**Branches d'activité / Grands regroupements industriels**

	BE	VL	WA	BR
Ensemble de l'industrie	↘	↘	↘	↘
Ensemble de l'industrie, à l'exclusion de la construction	↘	↘	↘	↘
Biens intermédiaires	↘	↘	↘	↘
Biens d'investissement	↘	→	↘	↘
Biens de consommation durables	↘	↘	↘	↘
Biens de consommation non-durables	→	↘	↘	→
Industries extractives	↘	↘	↘	↘
Industries agricoles et alimentaires	↘	↘	↘	↘
Textile, habillement, cuir et chaussure	↘	↘	↘	↘
Papier et carton; édition et imprimerie	↘	↘	↘	→
Industrie chimique, du caoutchouc et des plastiques	↘	↘	→	↘
Fabrications métalliques	↘	↘	↘	↘
Cokéfaction, raffinage et industries nucléaires	→	↘	↘	↘
Produits minéraux non métalliques	↘	↘	↘	↘
Métallurgie	→	↘	→	↘
Meubles	↘	↘	↘	↘
Électricité	↘	↘	↘	↘
Construction	↘	↘	↘	↘



## **Novembre 2003\* : salariés de l'industrie - 1,3%, de la construction - 0,9%**

Tendance reste à la baisse

Pour la Belgique, le **nombre désaisonnalisé de salariés** dans l'industrie, à l'exclusion de la construction, des trois derniers mois par rapport au trimestre précédent, a diminué de 1,3% ; dans la construction, la diminution est de 0,9%.

La **tendance** des trois derniers mois dans l'industrie, comparés aux trois mois précédents montre une baisse pour le pays entier (-1,3%). Au niveau régional, le nombre d'employés en Flandre a diminué de 0,8%, en Wallonie on constate une diminution de 1,1%. Une répartition au niveau des secteurs importants donne -0,4% pour la chimie et -1,2% pour les fabrications métalliques. Dans la construction, le nombre de salariés a diminué de 0,8%.

Prochain communiqué de presse : 04/03/2004

\*

\* \*

*Reproduction autorisée moyennant indication de la source.*

Sur la page suivante, vous trouverez les tableaux et graphiques annexes.

Plus d'informations sur la conjoncture !

⇒ pour une vue globale de la conjoncture en Belgique et en Europe, consultez le portail conjoncturel de l'INS (en 4 langues) :

<http://statbel.fgov.be/indicators>

⇒ Tous les renseignements méthodologiques peuvent être obtenus auprès l'Unité Conjoncture.

⇒ Il est possible d'obtenir des données sur les heures prestées plus détaillées (par sous-secteur, par région) ou traitées de façon plus approfondie (par ex : désaisonnalisées), soit ponctuellement soit en s'abonnant.

⇒ En plus des indices du nombre d'employés, nous calculons beaucoup d'autres indicateurs : indices de la production, nouvelles commandes, masse salariale, heures travaillées, coût de matériaux, prix à la production, chiffre d'affaires, permis de bâtir, ...

*\*(hausse en % au cours des trois derniers mois, jusqu'à novembre 2003 compris, par rapport au trimestre précédent, valeurs corrigées des variations saisonnières)*

# Employés

Indices bruts  
(2000=100)  
Nombre des  
ouvriers et  
employés déclarés  
à l'ONSS

	Jan	Fév	Mars	Avril	Mai	Juin	Juil	Août	Sept	Oct	Nbv	Déc	Année
<b>Ensemble de l'industrie, à l'exclusion de la construction</b>													
2002	97,4	97,1	96,9	96,6	96,5	96,2	96,1	96,1	96,3	96,3	96,0	95,2	96,4
2003	93,7	93,5	92,9	92,7	93,0	92,7	92,1	92,3	91,9	91,8	91,7		
<b>Construction</b>													
2002	99,4	99,4	99,2	99,8	99,8	100,1	99,8	100,7	101,1	100,8	100,2	99,2	100,0
2003	96,6	96,3	97,3	97,3	97,4	97,5	96,8	97,4	97,5	97,4	97,2		
<b>Ensemble de l'industrie, à l'exclusion de la construction</b>													
2002	97,9	97,5	97,3	97,0	96,7	96,4	96,1	95,8	95,7	95,4	95,0	94,7	96,3
2003	94,3	94,0	93,6	93,3	93,0	92,6	92,2	91,9	91,4	91,0	90,7		
<b>Construction</b>													
2002	100,9	100,8	100,3	100,5	100,3	100,1	100,0	99,7	99,6	99,2	98,9	98,7	99,9
2003	98,4	98,1	98,1	97,7	97,5	97,2	96,9	96,6	96,3	96,0	95,8		

Indices  
désaisonnalisés  
Après élimination  
des variations  
saisonnnières

## Tendance

Ensemble de  
l'industrie;  
après élimination  
des variations  
saisonnnières et  
accidentelles

Indices bruts:

Tendance :

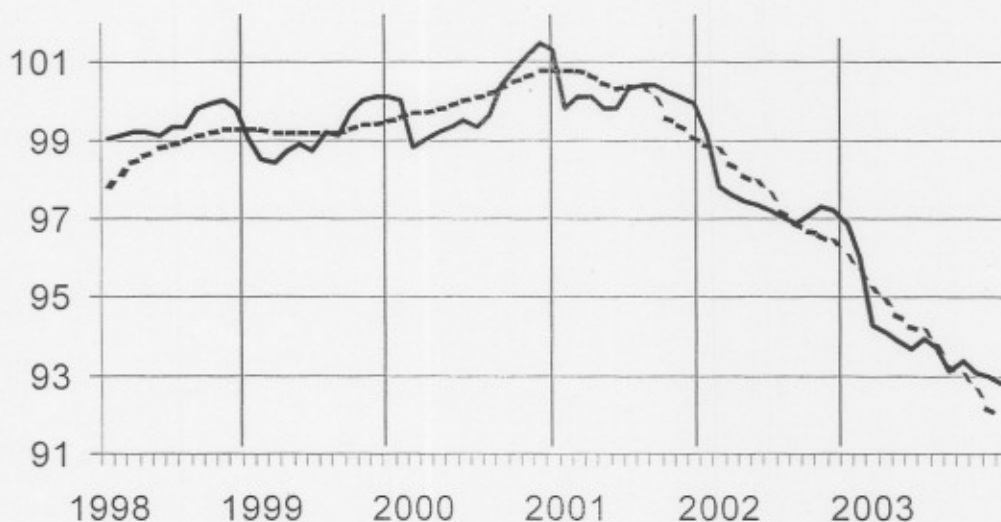

Evolution de la  
tendance  
Comparaison des  
trois derniers mois  
avec les trois mois  
précédents

↗ > 1.5%  
↘ 0.2% tot 1.5%  
→ -0.2% tot 0.2%  
↘ -1.5% tot -0.2%  
↘ < -1.5%

BE : Belgique  
VL : Flandre  
WA : Wallonie  
BR : Bruxelles

## Branches d'activité / Grands regroupements industriels

	BE	VL	WA	BR
Ensemble de l'industrie	↘	↘	↘	↘
Ensemble de l'industrie, à l'exclusion de la construction	↘	↘	↘	↘
Biens intermédiaires	↘	↘	↘	↘
Biens d'investissement	↘	↘	↘	↘
Biens de consommation durables	↘	↘	↘	↘
Biens de consommation non-durables	↘	↘	↘	↘
Industries extractives	→	→	→	→
Industries agricoles et alimentaires	↘	↘	↘	↘
Textile, habillement, cuir et chaussure	↘	↘	↘	↘
Papier et carton; édition et imprimerie	↘	↘	↘	↘
Industrie chimique, du caoutchouc et des plastiques	↘	↘	↘	↘
Fabrications métalliques	↘	↘	↘	↘
Cokéfaction, raffinage et industries nucléaires	↘	↘	↘	↘
Produits minéraux non métalliques	↘	↘	↘	↘
Métallurgie	↘	↘	↘	↘
Meubles	↘	↘	↘	↘
Électricité	↘	↘	↘	↘
Construction	↘	↘	↘	↘

**INS Communiqué de presse**

**Décembre 2003\* : salariés de l'industrie - 1,3%,  
de la construction - 0,9%**

**Tendance reste à la baisse**

Pour la Belgique, le **nombre désaisonnalisé de salariés** dans l'industrie, à l'exclusion de la construction, des trois derniers mois par rapport aux trois mois précédents, a diminué de 1,3% ; dans la construction, la diminution est de 0,9%.

La **tendance** des trois derniers mois dans l'industrie, comparés aux trois mois précédents montre une baisse pour le pays entier (-1,2%). Au niveau régional, le nombre d'employés en Flandre a diminué de 0,9%, en Wallonie on constate une diminution de 0,5%. Une répartition au niveau des secteurs importants donne -0,3% pour la chimie et -1,1% pour les fabrications métalliques. Dans la construction, le nombre de salariés a diminué de 0,8%.

Prochain communiqué de presse : 01/04/2004

\*  
\* \*

*Reproduction autorisée moyennant indication de la source.*

Sur la page suivante, vous trouverez les tableaux et graphiques annexes.

Plus d'informations sur la conjoncture !

⇒ pour une vue globale de la conjoncture en Belgique et en Europe, consultez le portail conjoncturel de l'INS (en 4 langues) :

<http://statbel.fgov.be/indicators>

⇒ Tous les renseignements méthodologiques peuvent être obtenus auprès l'Unité Conjoncture.

⇒ Il est possible d'obtenir des données sur les heures prestées plus détaillées (par sous-secteur, par région) ou traitées de façon plus approfondie (par ex : désaisonnalisées), soit ponctuellement soit en s'abonnant.

⇒ En plus des indices du nombre d'employés, nous calculons beaucoup d'autres indicateurs : indices de la production, nouvelles commandes, masse salariale, heures travaillées, coût de matériaux, prix à la production, chiffre d'affaires, permis de bâtir, ...

*\*(hausse en % au cours des trois derniers mois, jusqu'à décembre 2003 compris, par rapport au trimestre précédent, valeurs corrigées des variations saisonnières)*

# Employés

**Indices bruts  
(2000=100)**  
Nombre des  
ouvriers et  
employés déclarés  
à l'ONSS

	Jan	Fév	Mars	Avril	Mai	Juin	Juil	Août	Sept	Oct	Nov	Déc	Année
<b>Ensemble de l'industrie, à l'exclusion de la construction</b>													
2002	97,4	97,1	96,9	96,6	96,5	96,2	96,1	96,1	96,3	96,3	96,0	95,2	96,4
2003	93,7	93,5	92,9	92,7	93,0	92,7	92,1	92,3	91,9	91,8	91,6	91,1	92,4
<b>Construction</b>													
2002	99,4	99,4	99,2	99,8	99,8	100,1	99,8	100,7	101,1	100,8	100,2	99,2	100,0
2003	96,6	96,3	97,3	97,3	97,4	97,5	96,8	97,4	97,5	97,4	96,9	96,5	97,1
<b>Indices désaisonnalisés</b>													
Après élimination des variations saisonnières													
<b>Ensemble de l'industrie, à l'exclusion de la construction</b>													
2002	97,9	97,5	97,3	97,0	96,7	96,4	96,1	95,8	95,7	95,4	95,0	94,7	96,3
2003	94,3	94,0	93,6	93,3	93,0	92,6	92,2	91,9	91,4	91,0	90,7	90,3	92,4
<b>Construction</b>													
2002	100,9	100,8	100,3	100,5	100,3	100,1	100,0	99,7	99,6	99,2	98,9	98,7	99,9
2003	98,4	98,1	98,1	97,7	97,5	97,2	96,9	96,6	96,3	96,0	95,8	95,5	97,0

## Tendance

Ensemble de  
l'industrie;  
après élimination  
des variations  
saisonnnières et  
accidentelles

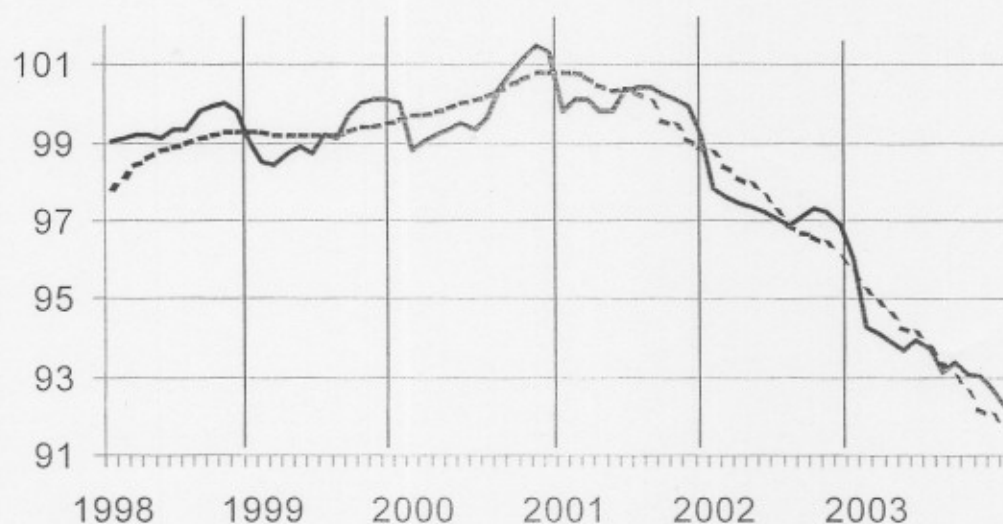

Indices bruts:

Tendance :

.....

## Evolution de la tendance

Comparaison des  
trois derniers mois  
avec les trois mois  
précédents

↗ > 1.5%  
↘ 0.2% tot 1.5%  
→ -0.2% tot 0.2%  
↘ -1.5% tot -0.2%  
↘ < -1.5%

BE : Belgique  
VL : Flandre  
WA : Wallonie  
BR : Bruxelles

Branches d'activité / Grands regroupements industriels	BE	VL	WA	BR
Ensemble de l'industrie	↘	↘	↘	↘
Ensemble de l'industrie, à l'exclusion de la construction	↘	↘	↘	↘
Biens intermédiaires	↘	↘	↘	↘
Biens d'investissement	↘	↘	↘	↘
Biens de consommation durables	↘	↘	↘	↘
Biens de consommation non-durables	↘	↘	↘	↘
Industries extractives	↘	↘	↘	↘
Industries agricoles et alimentaires	↘	↘	↘	↘
Textile, habillement, cuir et chaussure	↘	↘	↘	↘
Papier et carton; édition et imprimerie	↘	↘	↘	↘
Industrie chimique, du caoutchouc et des plastiques	↘	↘	↘	↘
Fabrications métalliques	↘	↘	↘	↘
Cokéfaction, raffinage et industries nucléaires	↘	↘	↘	↘
Produits minéraux non métalliques	↘	↘	↘	↘
Métallurgie	↘	↘	↘	↘
Meubles	↘	↘	↘	↘
Électricité	↘	↘	↘	↘
Construction	↘	↘	↘	↘



**INS Communiqué de presse**

**Janvier 2004\* : salariés de l'industrie - 1,1%, de  
la construction - 0,7%**

**Tendance reste à la baisse**

Pour la Belgique, le **nombre désaisonnalisé de salariés** dans l'industrie, à l'exclusion de la construction, des trois derniers mois par rapport aux trois mois précédents, a diminué de 1,1% ; dans la construction, la diminution est de 0,7%.

La **tendance** des trois derniers mois dans l'industrie, comparés aux trois mois précédents montre une baisse pour le pays entier (-1,1%). Au niveau régional, le nombre d'employés en Flandre a diminué de 1,0%, en Wallonie on constate une diminution de 0,7%. Une répartition au niveau des secteurs importants donne +0,3% pour la chimie et -1,5% pour les fabrications métalliques. Dans la construction, le nombre de salariés a diminué de 0,8%.

Prochain communiqué de presse : 06/05/2004

*Reproduction autorisée moyennant indication de la source.*

Sur la page suivante, vous trouverez les tableaux et graphiques annexes.

Plus d'informations sur la conjoncture !

⇒ pour une vue globale de la conjoncture en Belgique et en Europe, consultez le portail conjoncturel de l'INS (en 4 langues) :

<http://statbel.fgov.be/indicators>

⇒ Tous les renseignements méthodologiques peuvent être obtenus auprès l'Unité Conjoncture.

⇒ Il est possible d'obtenir des données sur les heures prestées plus détaillées (par sous-secteur, par région) ou traitées de façon plus approfondie (par ex : désaisonnalisées), soit ponctuellement soit en s'abonnant.

⇒ En plus des indices du nombre d'employés, nous calculons beaucoup d'autres indicateurs : indices de la production, nouvelles commandes, masse salariale, heures travaillées, coût de matériaux, prix à la production, chiffre d'affaires, permis de bâtir, ...

*\*(hausse en % au cours des trois derniers mois, jusqu'à janvier 2004 compris, par rapport au trimestre précédent, valeurs corrigées des variations saisonnières)*

# Employés

Indices bruts  
(2000=100)  
Nombre des  
ouvriers et  
employés déclarés  
à l'ONSS

	Jan	Fév	Mars	Avril	Mai	Juin	Juil	Août	Sept	Oct	Nov	Déc	Année
<b>Ensemble de l'industrie, à l'exclusion de la construction</b>													
2003	93,7	93,6	92,9	92,7	93,0	92,7	92,1	92,3	91,9	91,8	91,6	91,1	92,4
2004	89,5												
<b>Construction</b>													
2003	96,6	96,0	97,3	97,3	97,4	97,5	96,8	97,4	97,5	97,4	97,2	96,4	97,1
2004	93,7												

Indices  
désaisonnalisés  
  
Après élimination  
des variations  
saisonnnières

	Jan	Fév	Mars	Avril	Mai	Juin	Juil	Août	Sept	Oct	Nov	Déc	Année
<b>Ensemble de l'industrie, à l'exclusion de la construction</b>													
2003	94,3	94,0	93,6	93,2	93,0	92,6	92,2	91,9	91,5	91,1	90,8	90,5	92,4
2004	90,2												
<b>Construction</b>													
2003	98,4	98,0	98,1	97,7	97,5	97,2	96,9	96,6	96,3	96,1	95,9	95,7	97,0
2004	95,4												

Tendance

Ensemble de  
l'industrie;  
après élimination  
des variations  
saisonnnières et  
accidentelles

Indices bruts:

Tendance :

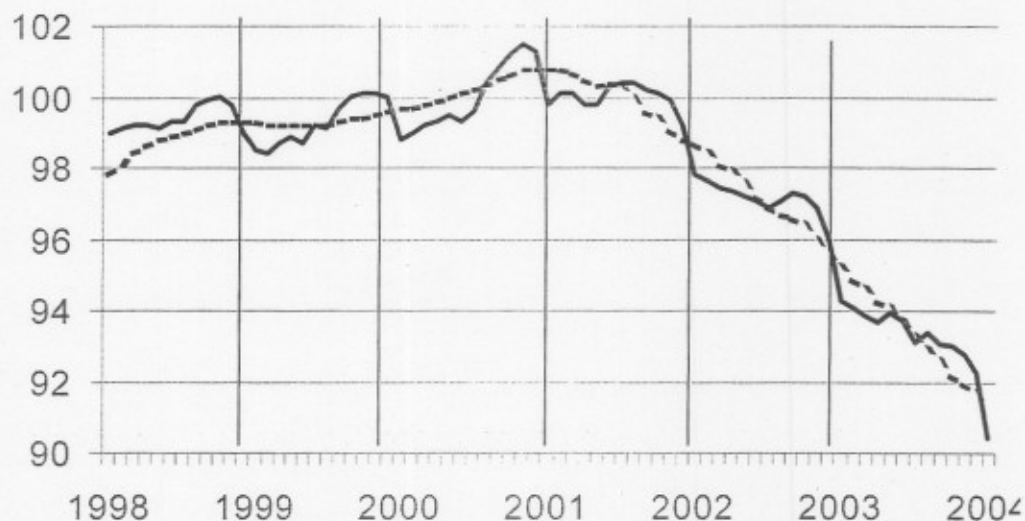

Evolution de la  
tendance  
Comparaison des  
trois derniers mois  
avec les trois mois  
précédents

↗ > 1.5%  
↘ 0.2% tot 1.5%  
→ -0.2% tot 0.2%  
↖ -1.5% tot -0.2%  
↘ < -1.5%

BE : Belgique  
VL : Flandre  
WA : Wallonie  
BR : Bruxelles

Branches d'activité / Grands regroupements industriels

	BE	VL	WA	BR
Ensemble de l'industrie	↘	↘	↘	↘
Ensemble de l'industrie, à l'exclusion de la construction	↘	↘	↘	↘
Biens intermédiaires	↘	↘	↘	↘
Biens d'investissement	↘↘	↘↘	↘↘	↘↘
Biens de consommation durables	↘	↘	↘↘	↘↘
Biens de consommation non-durables	→	↘	↘	→
Industries extractives	↘↘	↘↘	↘	
Industries agricoles et alimentaires	↘	↘	↘	↘
Textile, habillement, cuir et chaussures	↘↘	↘	↘↘	↘↘
Papier et carton; édition et imprimerie	↘	↘	↘	↘↘
Industrie chimique, du caoutchouc et des plastiques	↘	↘	↘	↘↘
Fabrications métalliques	↘↘	↘↘	↘	↘
Cokéfaction, raffinage et industries nucléaires	↘↘	↘↘	↘↘	
Produits minéraux non métalliques	↘	↘	↘	↘↘
Métallurgie	↘	↘	↘	↘
Meubles	↘	↘	↘↘	
Électricité	↘↘	↘↘	↘↘	↘↘
Construction	↘	↘	↘	↘↘

## Février 2004\* : salariés de l'industrie - 1,1%, de la construction - 0,5%

### Tendance reste à la baisse

Pour la Belgique, le **nombre désaisonnalisé de salariés** dans l'industrie, à l'exclusion de la construction, des trois derniers mois par rapport aux trois mois précédents, a diminué de 1,1% ; dans la construction, la diminution est de 0,5%.

La **tendance** des trois derniers mois dans l'industrie, comparés aux trois mois précédents montre une baisse pour le pays entier (-1,1%). Au niveau régional, le nombre d'employés en Flandre a diminué de 1,1%, en Wallonie on constate une diminution de 0,9%. Une répartition au niveau des secteurs importants donne -0,2% pour la chimie et -1,4% pour les fabrications métalliques. Dans la construction, le nombre de salariés a diminué de 0,6%.

Prochain communiqué de presse : 03/06/2004

*Reproduction autorisée moyennant indication de la source.*

Sur la page suivante, vous trouverez les tableaux et graphiques annexes.

Plus d'informations sur la conjoncture !

⇒ pour une vue globale de la conjoncture en Belgique et en Europe, consultez le portail conjoncturel de l'INS (en 4 langues) :

<http://statbel.fgov.be/indicators>

⇒ Tous les renseignements méthodologiques peuvent être obtenus auprès l'Unité Conjoncture.

⇒ Il est possible d'obtenir des données sur les heures prestées plus détaillées (par sous-secteur, par région) ou traitées de façon plus approfondie (par ex : désaisonnalisées), soit ponctuellement soit en s'abonnant.

⇒ En plus des indices du nombre d'employés, nous calculons beaucoup d'autres indicateurs : indices de la production, nouvelles commandes, masse salariale, heures travaillées, coût de matériaux, prix à la production, chiffre d'affaires, permis de bâtir, ...

*\*(hausse en % au cours des trois derniers mois, jusqu'à février 2004 compris, par rapport au trimestre précédent, valeurs corrigées des variations saisonnières)*

# Employés

**Indices bruts**  
(2000=100)  
Nombre des  
ouvriers et  
employés déclarés  
à l'ONSS

	Jan	Fév	Mars	Avril	Mai	Juin	Juil	Août	Sept	Oct	Nbv	Déc	Année
<b>Ensemble de l'industrie, à l'exclusion de la construction</b>													
2003	93,7	93,6	92,9	92,7	93,0	92,7	92,1	92,3	91,9	91,8	91,6	91,1	92,4
2004	89,6	89,4											
<b>Construction</b>													
2003	96,6	96,0	97,3	97,3	97,4	97,5	96,8	97,4	97,5	97,4	97,2	96,5	97,1
2004	93,9	93,8											

**Indices désaisonnalisés**  
Après élimination  
des variations  
saisonnnières

	Jan	Fév	Mars	Avril	Mai	Juin	Juil	Août	Sept	Oct	Nbv	Déc	Année
<b>Ensemble de l'industrie, à l'exclusion de la construction</b>													
2003	94,2	94,0	93,6	93,2	93,0	92,6	92,2	91,9	91,5	91,1	90,8	90,5	92,4
2004	90,2	89,8											
<b>Construction</b>													
2003	98,4	97,9	98,0	97,6	97,4	97,2	96,9	96,7	96,4	96,2	96,1	95,9	97,1
2004	95,7	95,6											

**Tendance**

Ensemble de  
l'industrie;  
après élimination  
des variations  
saisonnnières et  
accidentelles

Indices bruts:

Tendance :

.....

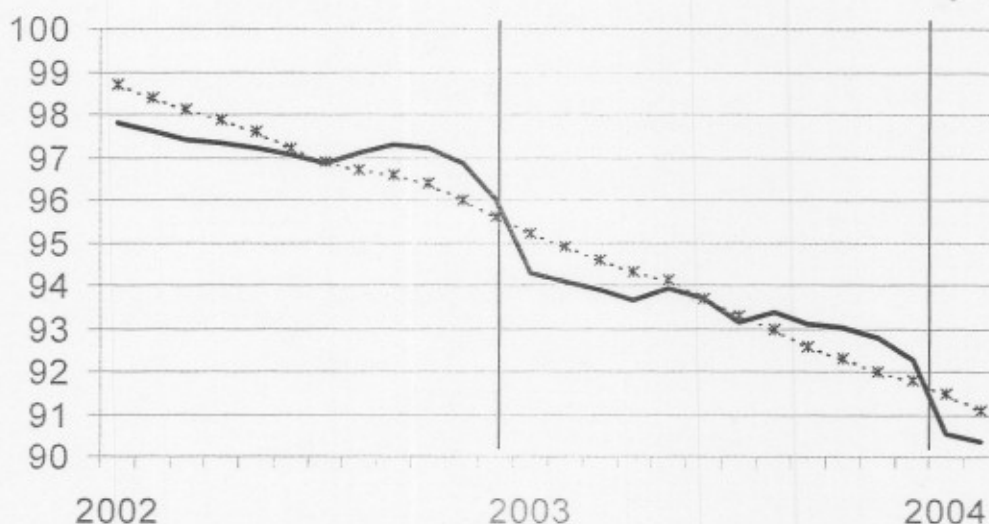

**Evolution de la  
tendance**  
Comparaison des  
trois derniers mois  
avec les trois mois  
précédents

↗ > 1.5%  
↘ 0.2% tot 1.5%  
→ -0.2% tot 0.2%  
↘ -1.5% tot -0.2%  
↘ < -1.5%

BE : Belgique  
VL : Flandre  
WA : Wallonie  
BR : Bruxelles

Branches d'activité / Grands regroupements industriels	BE	VL	WA	BR
Ensemble de l'industrie	↘	↘	↘	↘
Ensemble de l'industrie, à l'exclusion de la construction	↘	↘	↘	↘
Biens intermédiaires	↘	↘	↘	↘
Biens d'investissement	↘	↘	↘	↘
Biens de consommation durables	↘	↘	↘	↘
Biens de consommation non-durables	↘	↘	↘	↘
Industries extractives	↘	↘	↘	↘
Industries agricoles et alimentaires	↘	↘	↘	↘
Textile, habillement, cuir et chaussures	↘	↘	↘	↘
Papier et carton; édition et imprimerie	→	→	↘	↘
Industrie chimique, du caoutchouc et des plastiques	↘	↘	↘	↘
Fabrications métalliques	↘	↘	↘	↘
Cokéfaction, raffinage et industries nucléaires	↘	↘	↘	↘
Produits minéraux non métalliques	↘	↘	↘	↘
Métallurgie	↘	↘	↘	↘
Meubles	↘	↘	↘	↘
Électricité	↘	↘	↘	↘
Construction	↘	↘	↘	↘



**INS Communiqué de presse**

## **Mars 2004\* : salariés de l'industrie - 0,8%, de la construction - 0,8%**

### Tendance reste à la baisse

Pour la Belgique, le **nombre désaisonnalisé de salariés** dans l'industrie, à l'exclusion de la construction, des trois derniers mois par rapport aux trois mois précédents, a diminué de 0,8% ; dans la construction, la diminution est de 0,8%.

La **tendance** des trois derniers mois dans l'industrie, comparés aux trois mois précédents montre une baisse pour le pays entier (-0,8%). Au niveau régional, le nombre d'employés en Flandre a diminué de 1,1%, en Wallonie on constate une diminution de 1,1%. Une répartition au niveau des secteurs importants donne -0,9% pour la chimie et -1,3% pour les fabrications métalliques. Dans la construction, le nombre de salariés a diminué de 0,8%.

Prochain communiqué de presse : 01/07/2004

\*  
\* \*

*Reproduction autorisée moyennant indication de la source.*

Sur la page suivante, vous trouverez les tableaux et graphiques annexes.

Plus d'informations sur la conjoncture !

⇒ pour une vue globale de la conjoncture en Belgique et en Europe, consultez le portail conjoncturel de l'INS (en 4 langues) :

<http://statbel.fgov.be/indicators>

⇒ Tous les renseignements méthodologiques peuvent être obtenus auprès l'Unité Conjoncture.

⇒ Il est possible d'obtenir des données sur les heures prestées plus détaillées (par sous-secteur, par région) ou traitées de façon plus approfondie (par ex : désaisonnalisées), soit ponctuellement soit en s'abonnant.

⇒ En plus des indices du nombre d'employés, nous calculons beaucoup d'autres indicateurs : indices de la production, nouvelles commandes, masse salariale, heures travaillées, coût de matériaux, prix à la production, chiffre d'affaires, permis de bâtir, ...

*\*(hausse en % au cours des trois derniers mois, jusqu'à mars 2004 compris, par rapport au trimestre précédent, valeurs corrigées des variations saisonnières)*

# Employés

**Indices bruts  
(2000=100)**  
Nombre des  
ouvriers et  
employés déclarés  
à l'ONSS

	Jan	Fév	Mars	Avril	Mai	Juin	Juil	Août	Sept	Oct	Nov	Déc	Année
<b>Ensemble de l'industrie, à l'exclusion de la construction</b>													
2003	93,7	93,6	92,9	92,7	93,0	92,7	92,1	92,3	91,9	91,8	91,6	91,1	92,4
2004	89,5	89,3	89,2										
<b>Construction</b>													
2003	96,6	96,0	97,3	97,3	97,4	97,5	96,8	97,4	97,5	97,4	97,2	96,5	97,1
2004	93,9	93,7	94,2										

**Indices  
désaisonnalisés**  
Après élimination  
des variations  
saisonnnières

	Jan	Fév	Mars	Avril	Mai	Juin	Juil	Août	Sept	Oct	Nov	Déc	Année
<b>Ensemble de l'industrie, à l'exclusion de la construction</b>													
2003	94,3	94,1	93,5	93,2	92,9	92,6	92,2	91,9	91,4	91,1	90,8	90,6	92,4
2004	90,3	90,0	89,9										
<b>Construction</b>													
2003	98,4	97,9	98,2	97,7	97,5	97,2	96,9	96,7	96,3	96,2	96,0	95,8	97,1
2004	95,5	95,3	94,9										

## Tendance

Ensemble de  
l'industrie;  
après élimination  
des variations  
saisonnnières et  
accidentelles

Indices bruts:

Tendance :

.....

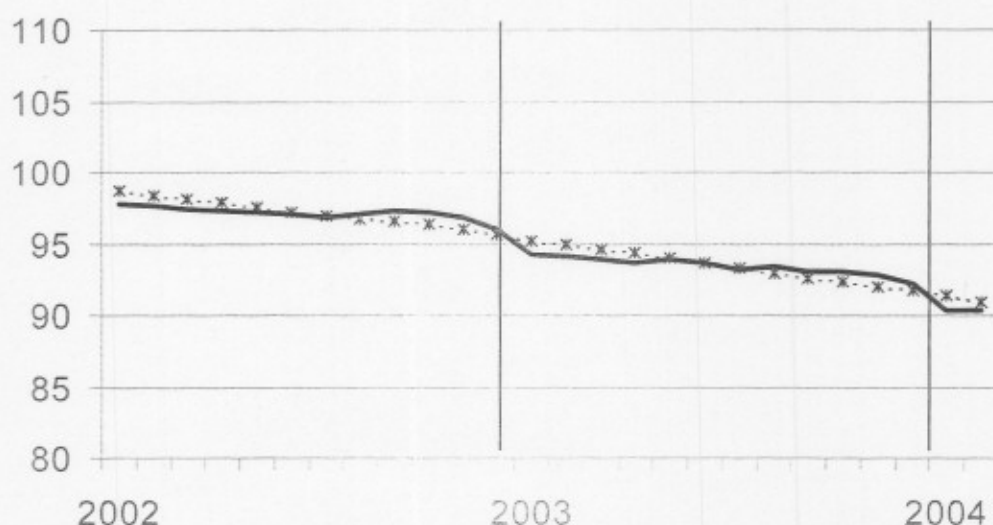

**Evolution de la  
tendance**  
Comparaison des  
trois derniers mois  
avec les trois mois  
précédents

↗ > 1.5%  
↘ 0.2% tot 1.5%  
→ -0.2% tot 0.2%  
↘ -1.5% tot -0.2%  
↘ < -1.5%

BE : Belgique  
VL : Flandre  
WA : Wallonie  
BR : Bruxelles

Branches d'activité / Grands regroupements industriels	BE	VL	WA	BR
Ensemble de l'industrie	↘	↘	↘	↘
Ensemble de l'industrie, à l'exclusion de la construction	↘	↘	↘	→
Biens intermédiaires	↘	↘	↘	↘
Biens d'investissement	↘	↘	↘	↘
Biens de consommation durables	↘	↘	↘	↘
Biens de consommation non-durables	↘	↘	↘	↘
Industries extractives	↘	↘	↘	↘
Industries agricoles et alimentaires	↘	↘	↘	↘
Textile, habillement, cuir et chaussure	↘	↘	↘	↘
Papier et carton; édition et imprimerie	↘	↘	↘	↘
Industrie chimique, du caoutchouc et des plastiques	↘	↘	↘	↘
Fabrications métalliques	↘	↘	↘	↘
Cokéfaction, raffinage et industries nucléaires	↘	↘	↘	↘
Produits minéraux non métalliques	↘	↘	↘	↘
Métallurgie	↘	↘	↘	↘
Meubles	↘	↘	↘	↘
Électricité	↘	↘	↘	↘
Construction	↘	↘	↘	↘

**Communiqué de presse**

Conjoncture

SERVICE PUBLIC FEDERAL  
ECONOMIE, P.M.E.,  
CLASSES MOYENNES & ENERGIE

Jeudi 1 juillet 2004

**Avril 2004\* : salariés de l'industrie - 0,9%,  
de la construction - 0,8%**Statistique et  
Information économique

Tendance reste à la baisse

Pour la Belgique, le **nombre désaisonnalisé de salariés** dans l'industrie, à l'exclusion de la construction, des trois derniers mois par rapport aux trois mois précédents, a diminué de 0,9% ; dans la construction, la diminution est de 0,8%.

La **tendance** des trois derniers mois dans l'industrie, comparés aux trois mois précédents montre une baisse pour le pays entier (-0,8%). Au niveau régional, le nombre d'employés en Flandre a diminué de 1,0%, en Wallonie on constate une diminution de 1,2%\*\*.

Une répartition au niveau des secteurs importants donne -1,2% pour la chimie et -1,2% pour les fabrications métalliques. Dans la construction, le nombre de salariés a diminué de 1,0%.

Prochain communiqué de presse : **05/08/2004**\*  
\* \**Reproduction autorisée moyennant indication de la source.***Sur la page suivante, vous trouverez les tableaux et graphiques annexes.**Plus d'informations sur la conjoncture !

⇒ pour une vue globale de la conjoncture en Belgique et en Europe, consultez le portail conjoncturel de l'INS (en 4 langues) :

<http://statbel.fgov.be/indicators>

⇒ Tous les renseignements méthodologiques peuvent être obtenus auprès l'Unité Conjoncture.

⇒ Il est possible d'obtenir des données sur les heures prestées plus détaillées (par sous-secteur, par région) ou traitées de façon plus approfondie (par ex : désaisonnalisées), soit ponctuellement soit en s'abonnant.

⇒ En plus des indices du nombre d'employés, nous calculons beaucoup d'autres indicateurs : indices de la production, nouvelles commandes, masse salariale, heures travaillées, coût de matériaux, prix à la production, chiffre d'affaires, permis de bâtir, ...

*\*(hausse en % au cours des trois derniers mois, jusqu'à avril 2004 compris, par rapport au trimestre précédent, valeurs corrigées des variations saisonnières)*

*\*\*les programmes de désaisonnalisation et calcul de tendance considèrent chaque série en soi ; de ce fait, il est possible que l'addition des résultats partiels (des régions ou des types de produits) ne correspondent pas avec les résultats globaux.*

L'Unité Conjoncture : 02.548.64.82; [christophe.arickx@statbel.mineco.fgov.be](mailto:christophe.arickx@statbel.mineco.fgov.be)Centre d'info : 02.548.63.65; [info@statbel.mineco.fgov.be](mailto:info@statbel.mineco.fgov.be)<http://statbel.fgov.be>

# Employés

Indices bruts  
(2000=100)  
Nombre des  
ouvriers et  
employés déclarés  
à l'ONSS

	Jan	Fév	Mars	Avril	Mai	Juin	Juil	Août	Sept	Oct	Nbv	Déc	Année
<b>Ensemble de l'industrie, à l'exclusion de la construction</b>													
2003	93,7	93,6	92,9	92,7	93,0	92,7	92,1	92,3	91,9	91,8	91,6	91,1	92,4
2004	89,5	89,2	89,2	89,1									
<b>Construction</b>													
2003	96,6	96,0	97,3	97,3	97,4	97,5	96,8	97,4	97,5	97,4	97,2	96,5	97,1
2004	93,9	93,4	93,7	93,6									

Indices  
désaisonnalisés  
Après élimination  
des variations  
saisonnnières

	Jan	Fév	Mars	Avril	Mai	Juin	Juil	Août	Sept	Oct	Nbv	Déc	Année
<b>Ensemble de l'industrie, à l'exclusion de la construction</b>													
2003	94,3	94,1	93,5	93,2	92,9	92,6	92,2	91,9	91,4	91,1	90,8	90,6	92,4
2004	90,3	89,9	89,8	89,6									
<b>Construction</b>													
2003	98,4	97,9	98,2	97,8	97,5	97,3	96,9	96,6	96,3	96,1	95,8	95,6	97,0
2004	95,3	95,1	94,6	94,3									

Tendance

Ensemble de  
l'industrie;  
après élimination  
des variations  
saisonnnières et  
accidentelles

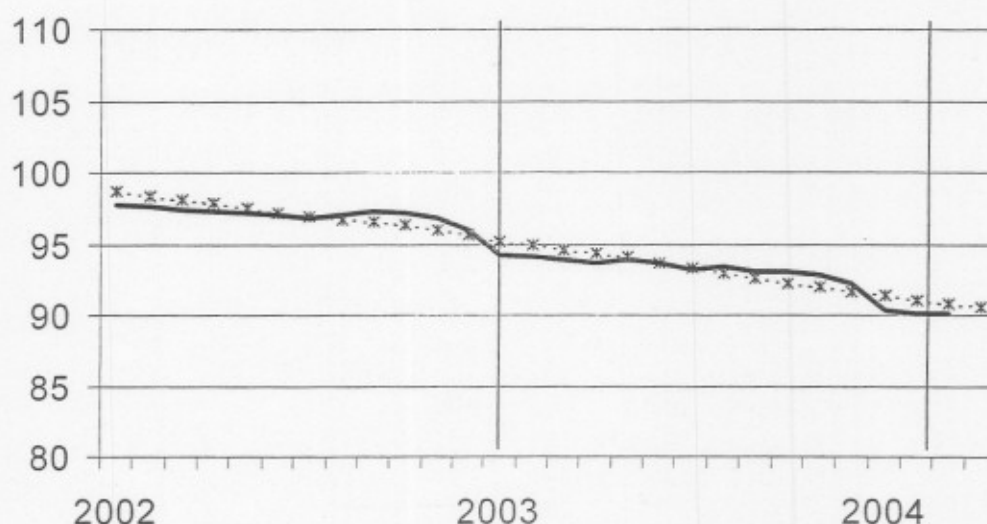

Indices bruts:

Tendance :

.....

Evolution de la  
tendance  
Comparaison des  
trois derniers mois  
avec les trois mois  
précédents

↗ > 1.5%  
↘ 0.2% tot 1.5%  
→ -0.2% tot 0.2%  
↘ -1.5% tot -0.2%  
↘ < -1.5%

BE : Belgique  
VL : Flandre  
WA : Wallonie  
BR : Bruxelles

Branches d'activité / Grands regroupements industriels	BE	VL	WA	BR
Ensemble de l'industrie	↘	↘	↘	↘
Ensemble de l'industrie, à l'exclusion de la construction	↘	↘	↘	↘
Biens intermédiaires	↘	↘	↘	↘
Biens d'investissement	↘	↘	↘	↘
Biens de consommation durables	↘	↘	↘	↘
Biens de consommation non-durables	↘	↘	↘	↘
Industries extractives	↘	↘	↘	↘
Industries agricoles et alimentaires	↘	↘	↘	↘
Textile, habillement, cuir et chaussure	↘	↘	↘	↘
Papier et carton; édition et imprimerie	→	→	→	↘
Industrie chimique, du caoutchouc et des plastiques	↘	↘	↘	↘
Fabrications métalliques	↘	↘	↘	↘
Cokéfaction, raffinage et industries nucléaires	↗	↘	↗	↘
Produits minéraux non métalliques	↘	↘	↘	↘
Métallurgie	↘	↘	↘	↘
Meubles	↘	↘	↘	↘
Électricité	↘	↘	↘	↘
Construction	↘	↘	↘	↘





Statistique et  
Information économique

INS Institut National de Statistique

# Communiqué de presse

Conjoncture

Jeudi 5 Août 2004

**Mai 2004\* : salariés de l'industrie - 1,1%,  
de la construction - 1,0%**

Tendance reste à la baisse

Pour la Belgique, le **nombre désaisonnalisé de salariés** dans l'industrie, à l'exclusion de la construction, des trois derniers mois par rapport aux trois mois précédents, a diminué de 1,1% ; dans la construction, la diminution est de 1,0%.

La **tendance** des trois derniers mois dans l'industrie, comparés aux trois mois précédents montre une baisse pour le pays entier (-1,0%). Au niveau régional, le nombre d'employés en Flandre a diminué de 0,7%, en Wallonie, on constate une diminution de 1,1%\*\*.

Une répartition au niveau des secteurs importants donne -1,3% pour la chimie et -1,1% pour les fabrications métalliques. Dans la construction, le nombre de salariés a diminué de 1,2%.

Prochain communiqué de presse : **02/09/2004**

\*

\* \*

*Reproduction autorisée moyennant indication de la source.*

**Sur la page suivante, vous trouverez les tableaux et graphiques annexes.**

Plus d'informations sur la conjoncture !

⇒ pour une vue globale de la conjoncture en Belgique et en Europe, consultez le portail conjoncturel de l'INS (en 4 langues) :

<http://statbel.fgov.be/indicators>

⇒ Tous les renseignements méthodologiques peuvent être obtenus auprès l'Unité Conjoncture.

⇒ Il est possible d'obtenir des données sur les heures prestées plus détaillées (par sous-secteur; par région) ou traitées de façon plus approfondie (par ex : désaisonnalisées), soit ponctuellement soit en s'abonnant.

⇒ En plus des indices du nombre d'employés, nous calculons beaucoup d'autres indicateurs : indices de la production, nouvelles commandes, masse salariale, heures travaillées, coût de matériaux, prix à la production, chiffre d'affaires, permis de bâtir, ...

*\*(hausse en % au cours des trois derniers mois, jusqu'à mai 2004 compris, par rapport au trimestre précédent, valeurs corrigées des variations saisonnières)*

*\*\*les programmes de désaisonnalisation et calcul de tendance considèrent chaque série en soi ; de ce fait, il est possible que l'addition des résultats partiels (des régions ou des types de produits) ne correspond pas avec les résultats globaux.*

L'Unité Conjoncture : 02.548.64.82; [christophe.arickx@statbel.mineco.fgov.be](mailto:christophe.arickx@statbel.mineco.fgov.be)

Centre d'info : 02.548.63.65; [info@statbel.mineco.fgov.be](mailto:info@statbel.mineco.fgov.be)

<http://statbel.fgov.be>

# Employés

**Indices bruts**  
(2000=100)  
Nombre des  
ouvriers et  
employés déclarés  
à l'ONSS

	Jan	Fév	Mars	Avril	Mai	Juin	Juil	Août	Sept	Oct	Nov	Déc	Année
<b>Ensemble de l'industrie, à l'exclusion de la construction</b>													
2003	93,7	93,6	92,9	92,7	93,0	92,7	92,1	92,3	91,9	91,8	91,6	91,1	92,4
2004	89,5	89,2	89,2	89,0	89,0								
<b>Construction</b>													
2003	96,6	96,0	97,3	97,3	97,4	97,5	96,8	97,4	97,5	97,4	97,2	96,5	97,1
2004	93,9	93,4	93,3	93,3	93,1								
<b>Ensemble de l'industrie, à l'exclusion de la construction</b>													
2003	94,3	94,1	93,5	93,2	93,0	92,7	92,2	91,9	91,5	91,2	90,8	90,6	92,4
2004	90,2	89,8	89,6	89,3	88,8								
<b>Construction</b>													
2003	98,4	97,9	98,2	97,8	97,6	97,3	97,0	96,6	96,3	96,0	95,8	95,5	97,0
2004	95,1	94,9	94,3	94,0	93,6								

**Indices désaisonnalisés**  
Après élimination  
des variations  
saisonnnières

## Tendance

Ensemble de  
l'industrie;  
après élimination  
des variations  
saisonnnières et  
accidentelles

Indices bruts:

Tendance:

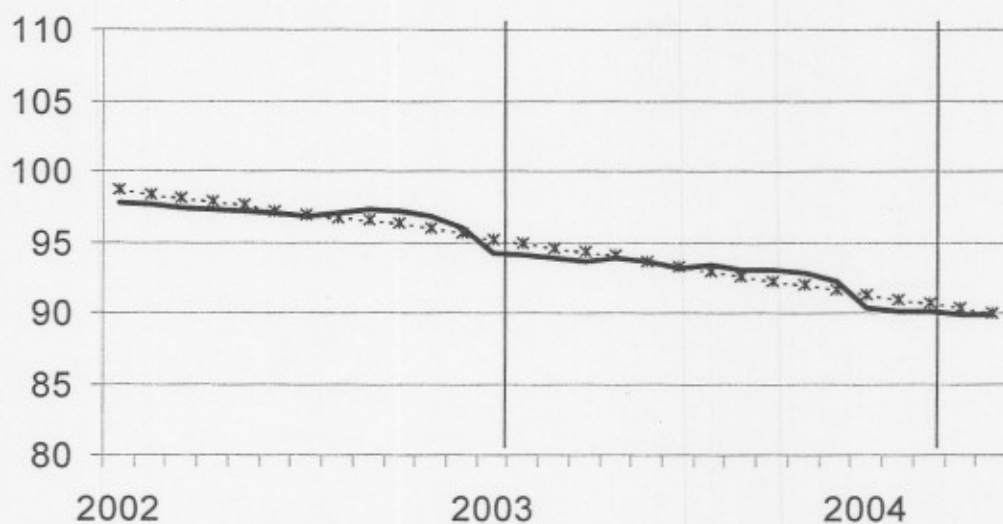

**Evolution de la  
tendance**  
Comparaison des  
trois derniers mois  
avec les trois mois  
précédents

↗↗ > 1.5%  
↗ 0.2% à 1.5%  
→ -0.2% à 0.2%  
↘ -1.5% à -0.2%  
↘↘ < -1.5%

BE : Belgique  
VL : Flandre  
WA : Wallonie  
BR : Bruxelles

## Branches d'activité / Grands regroupements industriels

	BE	VL	WA	BR
Ensemble de l'industrie	↘	↘	↘	↘
Ensemble de l'industrie, à l'exclusion de la construction	↘	↘	↘	↘
Biens intermédiaires	↘	↘	↘	↘
Biens d'investissement	↘↘	↘↘	↘	↘↘
Biens de consommation durables	↘	↘	↘	↘
Biens de consommation non-durables	↘	↘	↘	↘
Industries extractives	↘	↘	↘	↘
Industries agricoles et alimentaires	↘	→	↘	↘
Textile, habillement, cuir et chaussure	↘	→	↘	↘
Papier et carton; édition et imprimerie	↘	→	↘	↘
Industrie chimique, du caoutchouc et des plastiques	↘	→	↘	↘
Fabrications métalliques	↘	↘	↘	↘
Cokéfaction, raffinage et industries nucléaires	↘	↘↘	↘↘	↘
Produits minéraux non métalliques	↘	↘	↘	↘
Métallurgie	↘	↘	↘	↘
Meubles	↘↘	↘↘	↘	↘
Électricité	↘↘	↘↘	↘	↘
Construction	↘	↘	↘	↘↘

Jeudi 2 septembre 2004

**Juin 2004\* : salariés de l'industrie - 0.9%,  
de la construction - 1.4%**

Tendance reste à la baisse

Pour la Belgique, le **nombre désaisonnalisé de salariés** dans l'industrie, à l'exclusion de la construction, des trois derniers mois par rapport aux trois mois précédents, a diminué de 0.9% ; dans la construction, la diminution est de 1.4%.

La **tendance** des trois derniers mois dans l'industrie, comparés aux trois mois précédents montre une baisse pour le pays entier (-1.0%). Au niveau régional, le nombre d'employés en Flandre a diminué de 0.5%, en Wallonie, on constate une diminution de 0.9%\*\*.

Une répartition au niveau des secteurs importants donne -1.1% pour la chimie et -1.0% pour les fabrications métalliques. Dans la construction, le nombre de salariés a diminué de 1.4%.

Prochain communiqué de presse : **07/10/2004**

\*  
\* \*

*Reproduction autorisée moyennant indication de la source.*

**Sur la page suivante, vous trouverez les tableaux et graphiques annexes.**

Plus d'informations sur la conjoncture !

⇒ pour une vue globale de la conjoncture en Belgique et en Europe, consultez le portail conjoncturel de l'INS (en 4 langues) :

<http://statbel.fgov.be/indicators>

⇒ Tous les renseignements méthodologiques peuvent être obtenus auprès l'Unité Conjoncture.

⇒ Il est possible d'obtenir des données sur les heures prestées plus détaillées (par sous-secteur, par région) ou traitées de façon plus approfondie (par ex : désaisonnalisées), soit ponctuellement soit en s'abonnant.

⇒ En plus des indices du nombre d'employés, nous calculons beaucoup d'autres indicateurs : indices de la production, nouvelles commandes, masse salariale, heures travaillées, coût de matériaux, prix à la production, chiffre d'affaires, permis de bâtir, ...

*\*(hausse en % au cours des trois derniers mois, jusqu'à juin 2004 compris, par rapport au trimestre précédent, valeurs corrigées des variations saisonnières)*

*\*\*les programmes de désaisonnalisation et calcul de tendance considèrent chaque série en soi ; de ce fait, il est possible que l'addition des résultats partiels (des régions ou des types de produits) ne correspond pas avec les résultats globaux.*

L'Unité Conjoncture : 02.548.64.82; [annelies.pots@statbel.mineco.fgov.be](mailto:annelies.pots@statbel.mineco.fgov.be)

Centre d'info : 02.548.63.65; [info@statbel.mineco.fgov.be](mailto:info@statbel.mineco.fgov.be)

<http://statbel.fgov.be>

# Employés

**Indices bruts**  
(2000=100)  
Nombre des  
ouvriers et  
employés déclarés  
à l'ONSS

	Jan	Fév	Mars	Avril	Mai	Juin	Juil	Août	Sept	Oct	Nbv	Déc	Année
<b>Ensemble de l'industrie, à l'exclusion de la construction</b>													
2003	93.7	93.6	92.9	92.7	93.0	92.7	92.1	92.3	91.9	91.8	91.6	91.1	92.4
2004	89.5	89.2	89.2	88.9	88.9	88.9							
<b>Construction</b>													
2003	96.6	96.0	97.3	97.3	97.4	97.5	96.8	97.4	97.5	97.4	97.2	96.5	97.1
2004	93.9	93.4	93.3	93.3	93.2	92.2							
<b>Indices désaisonnalisés</b>													
<b>Ensemble de l'industrie, à l'exclusion de la construction</b>													
2003	94.3	94.1	93.5	93.2	93.0	92.6	92.2	91.9	91.5	91.1	90.8	90.5	92.4
2004	90.2	89.8	89.6	89.3	89.0	88.8							
<b>Construction</b>													
2003	98.4	97.9	98.2	97.8	97.5	97.4	97.0	96.7	96.3	96.1	95.8	95.4	97.0
2004	95.0	94.7	94.1	93.7	93.3	92.7							

**Indices désaisonnalisés**  
Après élimination  
des variations  
saisonnnières

## Tendance

Ensemble de  
l'industrie;  
après élimination  
des variations  
saisonnnières et  
accidentelles

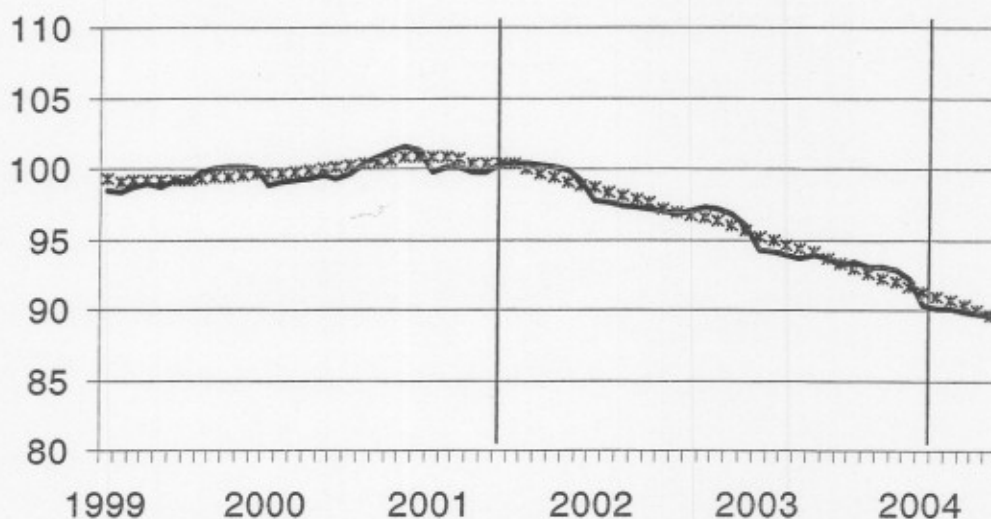

Indices bruts:

Tendance :

.....

**Evolution de la tendance**  
Comparaison des  
trois derniers mois  
avec les trois mois  
précédents

↗ ↘ > 1.5%  
↗ ↘ 0.2% à 1.5%  
→ -0.2% à 0.2%  
↘ ↙ -1.5% à -0.2%  
↘ ↙ < -1.5%

BE : Belgique  
VL : Flandre  
WA : Wallonie  
BR : Bruxelles

Branches d'activité / Grands regroupements industriels	BE	VL	WA	BR
Ensemble de l'industrie	↘	↘	↘	↘
Ensemble de l'industrie, à l'exclusion de la construction	↘	↘	↘	↘
Biens intermédiaires	↘	↘	↘	↘
Biens d'investissement	↘	↘	↘	↘
Biens de consommation durables	↘	↘	↘	↘
Biens de consommation non-durables	↘	→	↘	↘
Industries extractives	↘	↘	→	↘
Industries agricoles et alimentaires	↘	→	↘	↘
Textile, habillement, cuir et chaussure	↘	↘	↘	↘
Papier et carton; édition et imprimerie	↘	→	↘	↘
Industrie chimique, du caoutchouc et des plastiques	↘	↘	↘	↘
Fabrications métalliques	↘	↘	↘	↘
Cokéfaction, raffinage et industries nucléaires	→	↘	↘	↘
Produits minéraux non métalliques	↘	↘	↘	↘
Métallurgie	↘	↘	↘	↘
Meubles	↘	↘	→	↘
Électricité	↘	→	→	↘
Construction	↘	↘	↘	↘





Statistique et  
Information économique

INS Institut National de Statistique

## Communiqué de presse Conjoncture

Jeu. 7 octobre 2004

### **Juillet 2004\* : salariés de l'industrie - 0,7%, de la construction - 1,4%**

Tendance reste à la baisse

Pour la Belgique, le **nombre désaisonnalisé de salariés** dans l'industrie, à l'exclusion de la construction, des trois derniers mois par rapport aux trois mois précédents, a diminué de 0,7% ; dans la construction, la diminution est de 1,4%.

La **tendance** des trois derniers mois dans l'industrie, comparés aux trois mois précédents montre une baisse pour le pays entier (-0,7%). Au niveau régional, le nombre d'employés en Flandre a diminué de 0,5%, en Wallonie, on constate une diminution de 0,7%\*\*.

Une répartition au niveau des secteurs importants donne -0,7% pour la chimie et -0,8% pour les fabrications métalliques. Dans la construction, le nombre de salariés a diminué de 1,3%.

Prochain communiqué de presse : 4/11/2004

\*

\* \*

*Reproduction autorisée moyennant indication de la source.*

Sur la page suivante, vous trouverez les tableaux et graphiques annexes.

Plus d'informations sur la conjoncture !

⇒ pour une vue globale de la conjoncture en Belgique et en Europe, consultez le portail conjoncturel de l'INS (en 4 langues) :

<http://statbel.fgov.be/indicators>

⇒ Tous les renseignements méthodologiques peuvent être obtenus auprès l'Unité Conjoncture.

⇒ Il est possible d'obtenir des données sur les heures prestées plus détaillées (par sous-secteur, par région) ou traitées de façon plus approfondie (par ex : désaisonnalisées), soit ponctuellement soit en s'abonnant.

⇒ En plus des indices du nombre d'employés, nous calculons beaucoup d'autres indicateurs : indices de la production, nouvelles commandes, masse salariale, heures travaillées, coût de matériaux, prix à la production, chiffre d'affaires, permis de bâtir, ...

*\*(hausse en % au cours des trois derniers mois, jusqu'à juillet 2004 compris, par rapport au trimestre précédent, valeurs corrigées des variations saisonnières)*

*\*\*les programmes de désaisonnalisation et calcul de tendance considèrent chaque série en soi ; de ce fait, il est possible que l'addition des résultats partiels (des régions ou des types de produits) ne correspond pas avec les résultats globaux.*

L'Unité Conjoncture : 02.548.64.82; [annelies.pots@statbel.mineco.fgov.be](mailto:annelies.pots@statbel.mineco.fgov.be)

Centre d'info : 02.548.63.65; [info@statbel.mineco.fgov.be](mailto:info@statbel.mineco.fgov.be)

<http://statbel.fgov.be>

# Employés

**Indices bruts**  
(2000=100)  
Nombre des  
ouvriers et  
employés déclarés  
à l'ONSS

	Jan	Fév	Mars	Avril	Mai	Juin	Juil	Août	Sept	Oct	Nov	Déc	Année
<b>Ensemble de l'industrie, à l'exclusion de la construction</b>													
2003	93,7	93,6	92,9	92,7	93,0	92,7	92,1	92,3	91,9	91,8	91,6	91,1	92,4
2004	89,5	89,2	89,2	88,9	88,9	88,9	88,9						
<b>Construction</b>													
2003	96,6	96,0	97,3	97,3	97,4	97,5	96,8	97,4	97,5	97,4	97,2	96,5	97,1
2004	93,9	93,4	93,3	93,3	93,0	93,0	92,0						
<b>Ensemble de l'industrie, à l'exclusion de la construction</b>													
2003	94,3	94,1	93,5	93,2	93,1	92,7	92,2	91,9	91,4	91,1	90,7	90,5	92,4
2004	90,2	89,8	89,7	89,4	89,1	89,0	88,9						
<b>Construction</b>													
2003	98,4	97,9	98,2	97,8	97,6	97,3	97,0	96,7	96,3	96,1	95,8	95,5	97,1
2004	95,1	94,8	94,2	93,9	93,4	93,0	92,5						

**Indices désaisonnalisés**

Après élimination  
des variations  
saisonnnières

**Tendance**

Ensemble de  
l'industrie;  
après élimination  
des variations  
saisonnnières et  
accidentelles

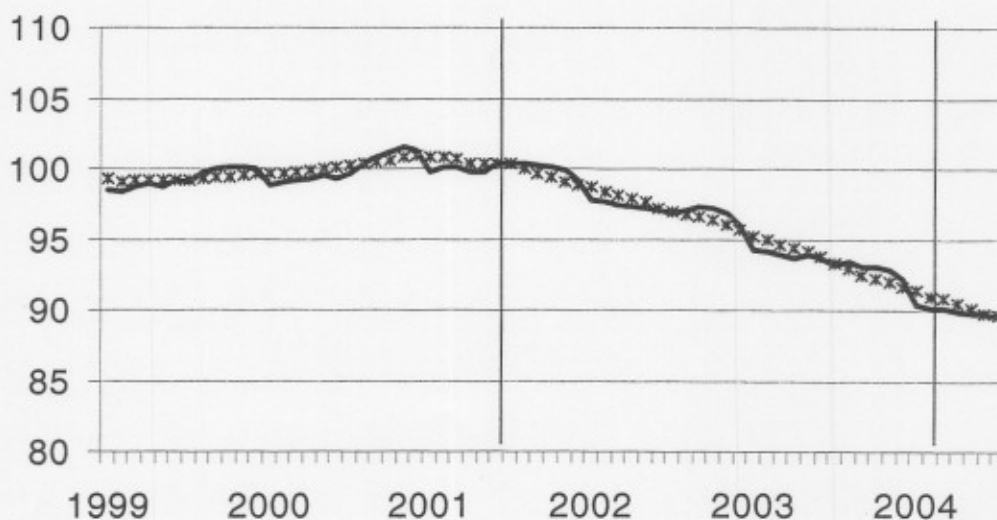

Indices bruts:

Tendance :

**Evolution de la  
tendance**  
Comparaison des  
trois derniers mois  
avec les trois mois  
précédents

↗ ↗ > 1.5%  
↗ 0.2% à 1.5%  
→ -0.2% à 0.2%  
↘ -1.5% à -0.2%  
↘ ↘ < -1.5%

BE : Belgique  
VL : Flandre  
WA : Wallonie  
BR : Bruxelles

## Branches d'activité / Grands regroupements industriels

	BE	VL	WA	BR
Ensemble de l'industrie	↘	↘	↘	↘
Ensemble de l'industrie, à l'exclusion de la construction	↘	↘	↘	↘
Biens intermédiaires	↘	↘	↘	↘
Biens d'investissement	↘	↘	↘	↘
Biens de consommation durables	↘	↘	↘	↘
Biens de consommation non-durables	↘	↘	↘	↘
Industries extractives	↘	↘	↘	↘
Industries agricoles et alimentaires	↘	↘	↘	↘
Textile, habillement, cuir et chaussure	↘	↘	↘	↘
Papier et carton; édition et imprimerie	↘	↘	↘	↘
Industrie chimique, du caoutchouc et des plastiques	↘	↘	↘	↘
Fabrications métalliques	↘	↘	↘	↘
Cokéfaction, raffinage et industries nucléaires	↘	↘	↘	↘
Produits minéraux non métalliques	↘	↘	↘	↘
Métallurgie	↘	↘	↘	↘
Meubles	↘	↘	↘	↘
Électricité	↘	↘	↘	↘
Construction	↘	↘	↘	↘

Jeu 4 novembre 2004

### **Août 2004\* : salariés de l'industrie - 0,6%, de la construction - 1,3%**

Tendance reste à la baisse

Pour la Belgique, le **nombre désaisonnalisé de salariés** dans l'industrie, à l'exclusion de la construction, des trois derniers mois par rapport aux trois mois précédents, a diminué de 0,6% ; dans la construction, la diminution est de 1,3%.

La **tendance** des trois derniers mois dans l'industrie, comparés aux trois mois précédents montre une baisse pour le pays entier (-0,6%). Au niveau régional, le nombre d'employés en Flandre a diminué de 0,5%, en Wallonie, on constate une diminution de 0,3%\*\*.

Une répartition au niveau des secteurs importants donne +0,5% pour la chimie et -0,6% pour les fabrications métalliques. Dans la construction, le nombre de salariés a diminué de 1,3%.

Prochain communiqué de presse : 2/12/2004

\*  
\* \*

*Reproduction autorisée moyennant indication de la source.*

Sur la page suivante, vous trouverez les tableaux et graphiques annexes.

Plus d'informations sur la conjoncture !

⇒ pour une vue globale de la conjoncture en Belgique et en Europe, consultez le portail conjoncturel de l'INS (en 4 langues) :

<http://statbel.fgov.be/indicators>

⇒ Tous les renseignements méthodologiques peuvent être obtenus auprès l'Unité Conjoncture.

⇒ Il est possible d'obtenir des données sur les heures prestées plus détaillées (par sous-secteur, par région) ou traitées de façon plus approfondie (par ex : désaisonnalisées), soit ponctuellement soit en s'abonnant.

⇒ En plus des indices du nombre d'employés, nous calculons beaucoup d'autres indicateurs : indices de la production, nouvelles commandes, masse salariale, heures travaillées, coût de matériaux, prix à la production, chiffre d'affaires, permis de bâtir, ...

*\*(hausse en % au cours des trois derniers mois, jusqu'à août 2004 compris, par rapport au trimestre précédent, valeurs corrigées des variations saisonnières)*

*\*\*les programmes de désaisonnalisation et calcul de tendance considèrent chaque série en soi ; de ce fait, il est possible que l'addition des résultats partiels (des régions ou des types de produits) ne correspond pas avec les résultats globaux.*

L'Unité Conjoncture : 02.548.64.82; [annelies.pots@statbel.mineco.fgov.be](mailto:annelies.pots@statbel.mineco.fgov.be)

Centre d'info : 02.548.63.65; [info@statbel.mineco.fgov.be](mailto:info@statbel.mineco.fgov.be)

<http://statbel.fgov.be>

# Employés

**Indices bruts**  
(2000=100)  
Nombre des  
ouvriers et  
employés déclarés  
à l'ONSS

	Jan	Fév	Mars	Avril	Mai	Juin	Juil	Août	Sept	Oct	Nbv	Déc	Année
<b>Ensemble de l'industrie, à l'exclusion de la construction</b>													
2003	93,7	93,6	92,9	92,7	93,0	92,7	92,1	92,3	91,9	91,8	91,6	91,1	92,4
2004	89,5	89,2	89,2	88,9	88,9	89,1	89,1	89,2					
<b>Construction</b>													
2003	96,6	96,0	97,3	97,3	97,4	97,5	96,8	97,4	97,5	97,4	97,2	96,5	97,1
2004	93,9	93,4	93,3	93,3	93,0	92,9	91,9	93,0					
<b>Indices désaisonnalisés</b>													
<b>Ensemble de l'industrie, à l'exclusion de la construction</b>													
2003	94,3	94,1	93,5	93,2	93,1	92,6	92,1	91,9	91,4	91,1	90,8	90,5	92,4
2004	90,2	89,9	89,7	89,5	89,1	89,0	88,9	88,7					
<b>Construction</b>													
2003	98,4	97,9	98,2	97,8	97,6	97,3	97,1	96,6	96,3	96,0	95,7	95,5	97,0
2004	95,1	94,8	94,2	93,9	93,5	93,1	92,6	92,3					

**Indices désaisonnalisés**  
Après élimination  
des variations  
saisonnnières

**Tendance**  
Ensemble de  
l'industrie;  
après élimination  
des variations  
saisonnnières et  
accidentelles

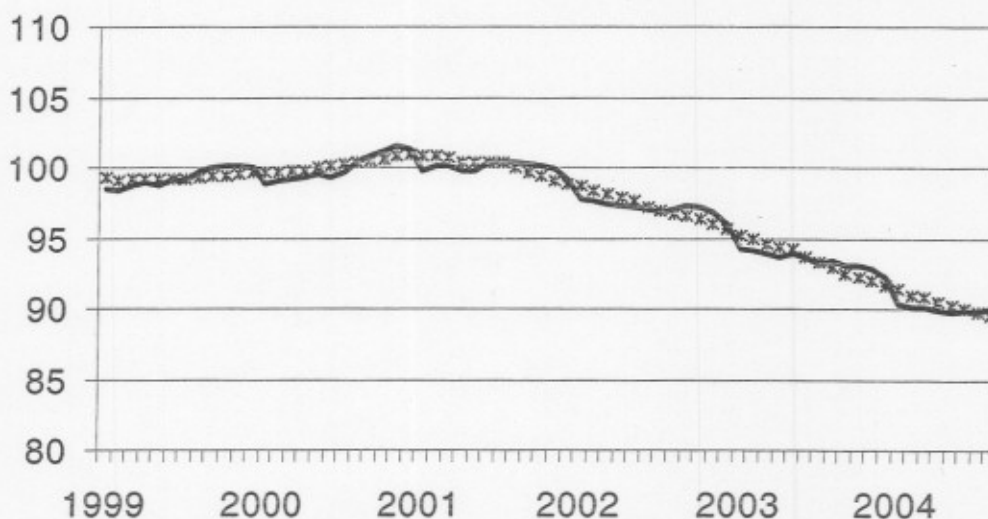

Indices bruts:

Tendance :

.....

**Evolution de la  
tendance**  
Comparaison des  
trois derniers mois  
avec les trois mois  
précédents

↗↗ > 1.5%  
↗ 0.2% à 1.5%  
→ -0.2% à 0.2%  
↘ -1.5% à -0.2%  
↘↘ < -1.5%

BE : Belgique  
VL : Flandre  
WA : Wallonie  
BR : Bruxelles

## Branches d'activité / Grands regroupements industriels

	BE	VL	WA	BR
Ensemble de l'industrie	↘	↘	↘	↘↘
Ensemble de l'industrie, à l'exclusion de la construction	↘	↘	↘	↘
Biens intermédiaires	↘	→	↘	↘
Biens d'investissement	→	→	↘	↘↘
Biens de consommation durables	↘	↘↘	↘↘	↘↘
Biens de consommation non-durables	→	↘	↘	→
Industries extractives	↘	↘↘	→	
Industries agricoles et alimentaires	↘	↘	↘	→
Textile, habillement, cuir et chaussure	↘	↘	↘	↘↘
Papier et carton; édition et imprimerie	↘	↘	↘↘	→
Industrie chimique, du caoutchouc et des plastiques	↘	→	↘↘	→
Fabrications métalliques	↘	↘	↘	↘
Cokéfaction, raffinage et industries nucléaires	↘	→	↘	
Produits minéraux non métalliques	↘	↘	↘	↘
Métallurgie	↘	↘	↘	↘
Méubles	↘	↘	→	
Électricité	↘	↘	↘	↘
Construction	↘	↘	↘	↘↘



# Communiqué de presse

SPF ECONOMIE - INS

Jeudi 2 décembre 2004

## Septembre 2004\* : salariés de l'industrie - 0,5%, de la construction - 1,5%

Tendance reste à la baisse

Pour la Belgique, le **nombre désaisonnalisé de salariés** dans l'industrie, à l'exclusion de la construction, des trois derniers mois par rapport aux trois mois précédents, a diminué de 0,5% ; dans la construction, la diminution est de 1,5%.

La **tendance** des trois derniers mois dans l'industrie, comparés aux trois mois précédents montre une baisse pour le pays entier (-0,5%). Au niveau régional, le nombre d'employés en Flandre a diminué de 0,6%, en Wallonie, on constate une diminution de 0,3%\*\*.

Une répartition au niveau des secteurs importants donne +0,5% pour la chimie et -0,5% pour les fabrications métalliques. Dans la construction, le nombre de salariés a diminué de 1,4%.

Prochain communiqué de presse : **13/1/2005**

\*

\* \*

**Reproduction autorisée moyennant indication de la source: SPF Economie - INS**

Sur la page suivante, vous trouverez les tableaux et graphiques annexes.

Plus d'informations sur la conjoncture !

⇒ pour une vue globale de la conjoncture en Belgique et en Europe, consultez le portail conjoncturel de l'INS (en 4 langues) :

<http://statbel.fgov.be/indicators>

⇒ Tous les renseignements méthodologiques peuvent être obtenus auprès l'Unité Conjoncture.

⇒ Il est possible d'obtenir des données sur les heures prestées plus détaillées (par sous-secteur, par région) ou traitées de façon plus approfondie (par ex : désaisonnalisées), soit ponctuellement soit en s'abonnant.

⇒ En plus des indices du nombre d'employés, nous calculons beaucoup d'autres indicateurs : indices de la production, nouvelles commandes, masse salariale, heures travaillées, coût de matériaux, prix à la production, chiffre d'affaires, permis de bâtir, ...

*\*(hausse en % au cours des trois derniers mois, jusqu'à septembre 2004 compris, par rapport au trimestre précédent, valeurs corrigées des variations saisonnières)*

*\*\*les programmes de désaisonnalisation et calcul de tendance considèrent chaque série en soi ; de ce fait, il est possible que l'addition des résultats partiels (des régions ou des types de produits) ne correspond pas avec les résultats globaux.*

INS Conjoncture : 02.548.64.82; [annelies.pots@statbel.mineco.fgov.be](mailto:annelies.pots@statbel.mineco.fgov.be)

Info Statistique : 02.548.63.65; [info@statbel.mineco.fgov.be](mailto:info@statbel.mineco.fgov.be)

<http://statbel.fgov.be>

# Employés

**Indices bruts  
(2000=100)**  
Nombre des  
ouvriers et  
employés déclarés  
à l'ONSS

	Jan	Fév	Mars	Avril	Mai	Juin	Juil	Août	Sept	Oct	Nov	Déc	Année
<b>Ensemble de l'industrie, à l'exclusion de la construction</b>													
2003	93,7	93,6	92,9	92,7	93,0	92,7	92,1	92,3	91,9	91,8	91,6	91,1	92,4
2004	89,5	89,2	89,2	88,9	88,9	89,1	89,0	89,1	89,1				
<b>Construction</b>													
2003	96,6	96,0	97,3	97,3	97,4	97,5	96,8	97,4	97,5	97,4	97,2	96,5	97,1
2004	93,9	93,4	93,3	93,3	93,0	92,9	91,8	93,1	92,2				
<b>Ensemble de l'industrie, à l'exclusion de la construction</b>													
2003	94,3	94,1	93,5	93,2	93,1	92,6	92,1	91,9	91,4	91,1	90,8	90,5	92,4
2004	90,2	89,9	89,7	89,5	89,1	89,0	88,9	88,7	88,6				
<b>Construction</b>													
2003	98,4	97,9	98,2	97,8	97,6	97,3	97,1	96,6	96,4	96,1	95,8	95,5	97,1
2004	95,1	94,8	94,2	93,8	93,4	92,9	92,4	92,1	91,5				

**Indices  
désaisonnalisés**  
Après élimination  
des variations  
saisonnnières

**Tendance**

Ensemble de  
l'industrie;  
après élimination  
des variations  
saisonnnières et  
accidentelles

Indices bruts:

Tendance :

.....

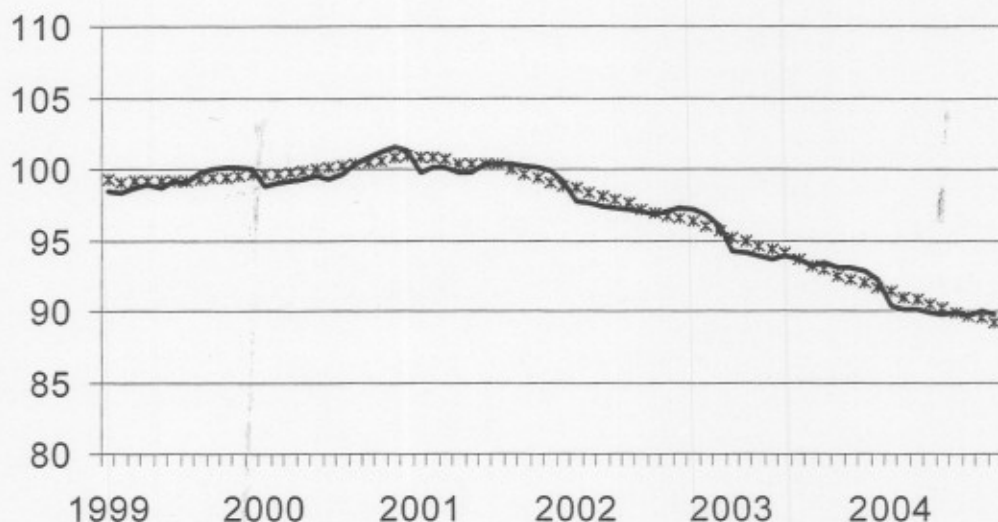

**Evolution de la  
tendance**  
Comparaison des  
trois derniers mois  
avec les trois mois  
précédents

↗ > 1.5%  
↘ 0.2% à 1.5%  
→ -0.2% à 0.2%  
↖ -1.5% à -0.2%  
↘ < -1.5%

BE : Belgique  
VL : Flandre  
WA : Wallonie  
BR : Bruxelles

Branches d'activité / Grands regroupements industriels	BE	VL	WA	BR
Ensemble de l'industrie	↘	↘	↘	↘
Ensemble de l'industrie, à l'exclusion de la construction	↘	↘	↘	↘
Biens intermédiaires	↘	↘	↘	↘
Biens d'investissement	↘	↘	↘	↘
Biens de consommation durables	↘	↘	↘	↘
Biens de consommation non-durables	→	↘	↘	↘
Industries extractives	↘	↘	→	↘
Industries agricoles et alimentaires	↘	↘	↘	↘
Textile, habillement, cuir et chaussure	↘	↘	↘	↘
Papier et carton; édition et imprimerie	↘	↘	↘	↘
Industrie chimique, du caoutchouc et des plastiques	↘	↘	↘	↘
Fabrications métalliques	↘	↘	↘	↘
Cokéfaction, raffinage et industries nucléaires	↘	↘	↘	↘
Produits minéraux non métalliques	↘	↘	↘	↘
Métallurgie	↘	↘	↘	↘
Meubles	↘	↘	↘	↘
Électricité	↘	↘	↘	↘
Construction	↘	↘	↘	↘

Jeudi 13 janvier 2005

### Octobre 2004\* : salariés de l'industrie - 0,6%, de la construction - 1,6%

Tendance reste à la baisse

Pour la Belgique, le **nombre désaisonnalisé de salariés** dans l'industrie, à l'exclusion de la construction, des trois derniers mois par rapport aux trois mois précédents, a diminué de 0,6% ; dans la construction, la diminution est de 1,6%.

La **tendance** des trois derniers mois dans l'industrie, comparés aux trois mois précédents montre une baisse pour le pays entier (-0,6%). Au niveau régional, le nombre d'employés en Flandre a diminué de 0,7%, en Wallonie, on constate une diminution de 0,5%\*\*.

Une répartition au niveau des secteurs importants donne +0,2% pour la chimie et -0,6% pour les fabrications métalliques. Dans la construction, le nombre de salariés a diminué de 1,1%.

Prochain communiqué de presse : **3/2/2005**

*Reproduction autorisée moyennant indication de la source.*

Sur la page suivante, vous trouverez les tableaux et graphiques annexes.

Plus d'informations sur la conjoncture !

⇒ pour une vue globale de la conjoncture en Belgique et en Europe, consultez le portail conjoncturel de l'INS (en 4 langues) :

<http://statbel.fgov.be/indicators>

⇒ Tous les renseignements méthodologiques peuvent être obtenus auprès l'Unité Conjoncture.

⇒ Il est possible d'obtenir des données sur les heures prestées plus détaillées (par sous-secteur, par région) ou traitées de façon plus approfondie (par ex : désaisonnalisées), soit ponctuellement soit en s'abonnant.

⇒ En plus des indices du nombre d'employés, nous calculons beaucoup d'autres indicateurs : indices de la production, nouvelles commandes, masse salariale, heures travaillées, coût de matériaux, prix à la production, chiffre d'affaires, permis de bâtir, ...

*\*(hausse en % au cours des trois derniers mois, jusqu'à octobre 2004 compris, par rapport au trimestre précédent, valeurs corrigées des variations saisonnières)*

*\*\*les programmes de désaisonnalisation et calcul de tendance considèrent chaque série en soi ; de ce fait, il est possible que l'addition des résultats partiels (des régions ou des types de produits) ne correspond pas avec les résultats globaux.*

L'Unité Conjoncture : 02.548.64.82; [annelies.pots@statbel.mineco.fgov.be](mailto:annelies.pots@statbel.mineco.fgov.be)

Centre d'info : 02.548.63.65; [info@statbel.mineco.fgov.be](mailto:info@statbel.mineco.fgov.be)

<http://statbel.fgov.be>



# Employés

**Indices bruts (2000=100)**  
Nombre des ouvriers et employés déclarés à l'ONSS

	Jan	Fév	Mars	Avril	Mai	Juin	Juil	Août	Sept	Oct	Nov	Déc	Année
<b>Ensemble de l'industrie, à l'exclusion de la construction</b>													
2003	93,7	93,6	92,9	92,7	93,0	92,7	92,1	92,3	91,9	91,8	91,6	91,1	92,4
2004	89,5	89,2	89,2	88,9	88,9	89,1	89,0	89,1	89,1	89,0			
<b>Construction</b>													
2003	96,6	96,0	97,3	97,3	97,4	97,5	96,8	97,4	97,5	97,4	97,2	96,5	97,1
2004	93,9	93,4	93,3	93,3	93,0	92,9	91,8	93,3	93,4	91,7			
<b>Ensemble de l'industrie, à l'exclusion de la construction</b>													
2003	94,3	94,1	93,5	93,2	93,1	92,6	92,1	91,9	91,4	91,1	90,8	90,5	92,4
2004	90,2	89,9	89,7	89,5	89,1	89,0	88,8	88,6	88,5	88,3			
<b>Construction</b>													
2003	98,4	97,9	98,2	97,8	97,6	97,3	97,1	96,6	96,2	96,0	95,7	95,5	97,0
2004	95,1	94,9	94,2	94,0	93,6	93,2	92,7	92,6	92,2	90,2			

**Indices désaisonnalisés**  
Après élimination des variations saisonnières

## Tendance

Ensemble de l'industrie; après élimination des variations saisonnières et accidentelles

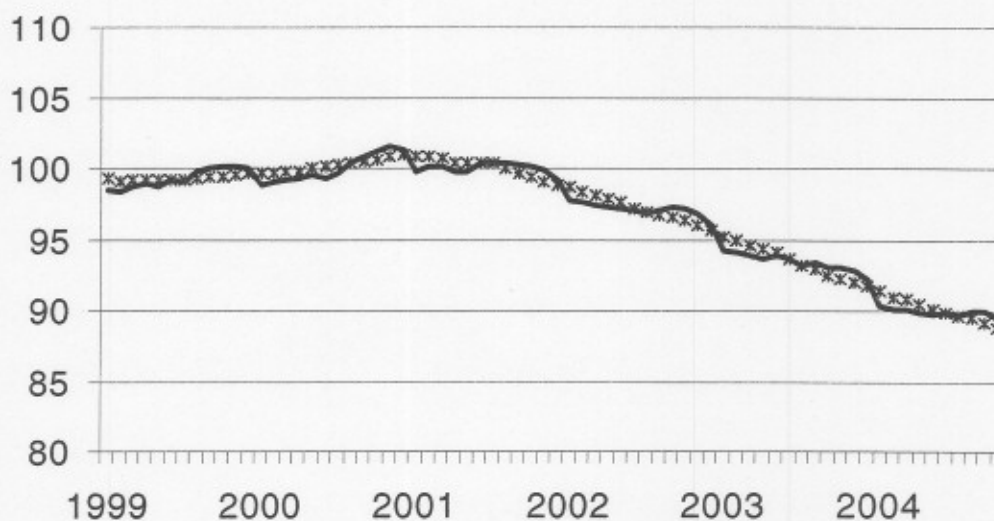

Indices bruts:

Tendance :

.....

## Evolution de la tendance

Comparaison des trois derniers mois avec les trois mois précédents

↗ > 1.5%  
↘ 0.2% à 1.5%  
→ -0.2% à 0.2%  
↘ -1.5% à -0.2%  
↘ < -1.5%

BE : Belgique  
VL : Flandre  
WA : Wallonie  
BR : Bruxelles

Branches d'activité / Grands regroupements industriels	BE	VL	WA	BR
Ensemble de l'industrie	↘	↘	↘	↘
Ensemble de l'industrie, à l'exclusion de la construction	↘	↘	↘	↘
Biens intermédiaires	↘	↘	↘	↘
Biens d'investissement	→	↘	↘	↘
Biens de consommation durables	↘	↘	↘	↘
Biens de consommation non-durables	↘	↘	↘	↘
Industries extractives	↘	↘	↘	↘
Industries agricoles et alimentaires	↘	↘	↘	↘
Textile, habillement, cuir et chaussure	↘	↘	↘	↘
Papier et carton; édition et imprimerie	↘	↘	↘	↘
Industrie chimique, du caoutchouc et des plastiques	↘	↘	↘	↘
Fabrications métalliques	↘	↘	↘	↘
Cokéfaction, raffinage et industries nucléaires	↘	↘	↘	↘
Produits minéraux non métalliques	↘	↘	↘	↘
Métallurgie	↘	↘	↘	↘
Meubles	↘	↘	↘	↘
Électricité	↘	↘	↘	↘
Construction	↘	↘	↘	↘



Jeu­di 3 fé­vrier 2005

### Novembre 2004\* : salariés de l'industrie - 0,7%, de la construction - 2,2%

Tendance reste à la baisse

Pour la Belgique, le **nombre désaisonnalisé de salariés** dans l'industrie, à l'exclusion de la construction, des trois derniers mois par rapport aux trois mois précédents, a diminué de 0,7% ; dans la construction, la diminution est de 2,2%.

La **tendance** des trois derniers mois dans l'industrie, comparés aux trois mois précédents montre une baisse pour le pays entier (-0,7%). Au niveau régional, le nombre d'employés en Flandre a diminué de 0,9%, en Wallonie, on constate une diminution de 0,8%\*\*.

Une répartition au niveau des secteurs importants donne -0,1% pour la chimie et -0,5% pour les fabrications métalliques. Dans la construction, le nombre de salariés a diminué de 1,2%.

Prochain communiqué de presse : 3/3/2005

*Reproduction autorisée moyennant indication de la source: **SPF Economie -INS***

Sur la page suivante, vous trouverez les tableaux et graphiques annexes.

Plus d'informations sur la conjoncture !

⇒ pour une vue globale de la conjoncture en Belgique et en Europe, consultez le portail conjoncturel de l'INS (en 4 langues) :

<http://statbel.fgov.be/indicators>

⇒ Tous les renseignements méthodologiques peuvent être obtenus auprès l'Unité Conjoncture.

⇒ Il est possible d'obtenir des données sur les heures prestées plus détaillées (par sous-secteur, par région) ou traitées de façon plus approfondie (par ex : désaisonnalisées), soit ponctuellement soit en s'abonnant.

⇒ En plus des indices du nombre d'employés, nous calculons beaucoup d'autres indicateurs : indices de la production, nouvelles commandes, masse salariale, heures travaillées, coût de matériaux, prix à la production, chiffre d'affaires, permis de bâtir, ...

*\*(hausse en % au cours des trois derniers mois, jusqu'à novembre 2004 compris, par rapport au trimestre précédent, valeurs corrigées des variations saisonnières)*

*\*\*les programmes de désaisonnalisation et calcul de tendance considèrent chaque série en soi ; de ce fait, il est possible que l'addition des résultats partiels (des régions ou des types de produits) ne correspond pas avec les résultats globaux.*

L'Unité Conjoncture : 02.548.64.82; [annelies.pots@statbel.mineco.fgov.be](mailto:annelies.pots@statbel.mineco.fgov.be)

Centre d'info : 02.548.63.65; [info@statbel.mineco.fgov.be](mailto:info@statbel.mineco.fgov.be)

<http://statbel.fgov.be>

# Employés

**Indices bruts (2000=100)**  
Nombre des ouvriers et employés déclarés à l'ONSS

	Jan	Fév	Mars	Avril	Mai	Juin	Juil	Août	Sept	Oct	Nov	Déc	Année
<b>Ensemble de l'industrie, à l'exclusion de la construction</b>													
2003	93,7	93,6	92,9	92,7	93,0	92,7	92,1	92,3	91,9	91,8	91,6	91,1	92,4
2004	89,5	89,2	89,2	88,9	88,9	89,1	89,0	89,1	88,9	88,8	88,6		
<b>Construction</b>													
2003	96,6	96,0	97,3	97,3	97,4	97,5	96,8	97,4	97,5	97,4	97,2	96,5	97,1
2004	93,9	93,4	93,3	93,3	93,0	92,9	91,8	93,3	93,2	92,8	89,9		
<b>Indices désaisonnalisés</b>													
<b>Ensemble de l'industrie, à l'exclusion de la construction</b>													
2003	94,3	94,1	93,5	93,2	93,1	92,6	92,1	91,9	91,4	91,1	90,8	90,6	92,4
2004	90,2	89,9	89,7	89,5	89,1	88,9	88,8	88,5	88,3	88,1	87,9		
<b>Construction</b>													
2003	98,4	97,9	98,2	97,8	97,6	97,3	97,1	96,6	96,3	96,1	95,8	95,5	97,1
2004	95,1	94,8	94,2	93,9	93,5	93,1	92,6	92,4	92,0	91,5	88,4		

**Indices désaisonnalisés**  
Après élimination des variations saisonnières

## Tendance

Ensemble de l'industrie; après élimination des variations saisonnières et accidentelles

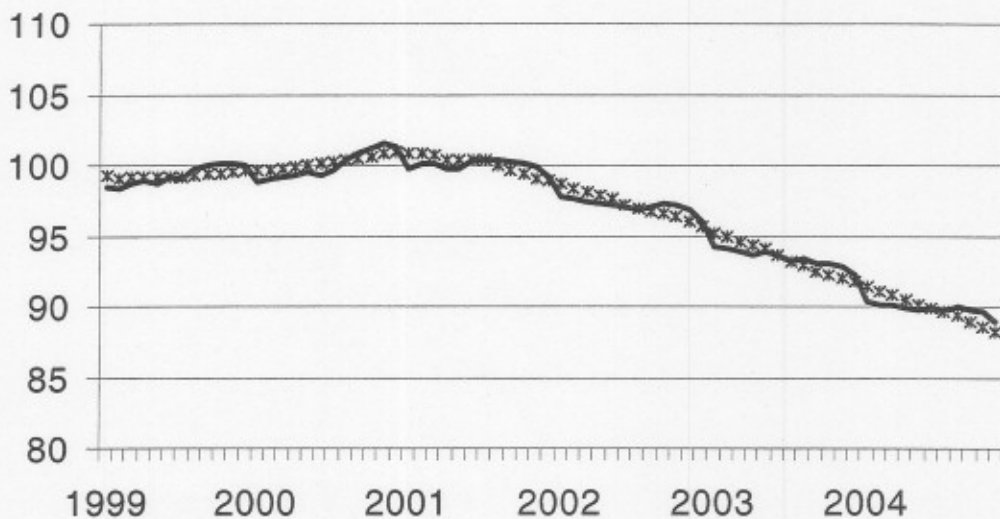

Indices bruts:

Tendance :

.....

**Evolution de la tendance**  
Comparaison des trois derniers mois avec les trois mois précédents

↗↗ > 1.5%  
↗ 0.2% à 1.5%  
→ -0.2% à 0.2%  
↘ -1.5% à -0.2%  
↘↘ < -1.5%

BE : Belgique  
VL : Flandre  
WA : Wallonie  
BR : Bruxelles

## Branches d'activité / Grands regroupements industriels

	BE	VL	WA	BR
Ensemble de l'industrie	↘	↘	↘	↘
Ensemble de l'industrie, à l'exclusion de la construction	↘	↘	↘	↘
Biens intermédiaires	↘	↘	↘	↘
Biens d'investissement	→	↘	↘	↘
Biens de consommation durables	↘	↘	↘	↘
Biens de consommation non-durables	↘	↘	→	↘
Industries extractives	→	↘	→	↘
Industries agricoles et alimentaires	↘	↘	↘	↘
Textile, habillement, cuir et chaussure	↘	↘	↘	↘
Papier et carton; édition et imprimerie	↘	↘	↘	↘
Industrie chimique, du caoutchouc et des plastiques	→	→	↘	↘
Fabrications métalliques	↘	↘	↘	↘
Cokéfaction, raffinage et industries nucléaires	↘	↘	↘	↘
Produits minéraux non métalliques	↘	↘	↘	↘
Métallurgie	↘	→	↘	↘
Meubles	↘	↘	↘	↘
Électricité	↘	↘	↘	↘
Construction	↘	↘	↘	↘

Jeu'di 3 mars 2005

### Décembre 2004\* : salariés industrie : -1,2% ; construction : -2,0%

Pour la Belgique, le **nombre désaisonnalisé de salariés** dans l'industrie, à l'exclusion de la construction, des trois derniers mois par rapport aux trois mois précédents, a diminué de 1,2% ; dans la construction, la diminution est de 2,0%.

La **tendance** des trois derniers mois dans l'industrie, comparés aux trois mois précédents montre une baisse pour le pays entier (-1,1%). Au niveau régional, le nombre d'employés en Flandre a diminué de 1,3%, en Wallonie, on constate une diminution de 1,1%\*\*.

Une répartition au niveau des secteurs importants donne -1,2% pour la chimie et -0,8% pour les fabrications métalliques. Dans la construction, le nombre de salariés a diminué de 1,4%.

Prochain communiqué de presse : 31/3/2005

*Reproduction autorisée moyennant indication de la source: **SPF Economie -INS***

**Sur la page suivante, vous trouverez les tableaux et graphiques annexes.**

Plus d'informations sur la conjoncture !

⇒ pour une vue globale de la conjoncture en Belgique et en Europe, consultez le portail conjoncturel de l'INS (en 4 langues) :

<http://statbel.fgov.be/indicators>

⇒ Tous les renseignements méthodologiques peuvent être obtenus auprès l'Unité Conjoncture.

⇒ Il est possible d'obtenir des données sur les heures prestées plus détaillées (par sous-secteur, par région) ou traitées de façon plus approfondie (par ex : désaisonnalisées), soit ponctuellement soit en s'abonnant.

⇒ En plus des indices du nombre d'employés, nous calculons beaucoup d'autres indicateurs : indices de la production, nouvelles commandes, masse salariale, heures travaillées, coût de matériaux, prix à la production, chiffre d'affaires, permis de bâtir, ...

*\*(hausse en % au cours des trois derniers mois, jusqu'à décembre 2004 compris, par rapport au trimestre précédent, valeurs corrigées des variations saisonnières)*

*\*\*les programmes de désaisonnalisation et calcul de tendance considèrent chaque série en soi ; de ce fait, il est possible que l'addition des résultats partiels (des régions ou des types de produits) ne correspond pas avec les résultats globaux.*

L'Unité Conjoncture : 02.548.64.82; [annelies.pots@statbel.mineco.fgov.be](mailto:annelies.pots@statbel.mineco.fgov.be)

Centre d'info : 02.277.55.04; [info.stat@mineco.fgov.be](mailto:info.stat@mineco.fgov.be)

<http://statbel.fgov.be>



# Employés

**Indices bruts (2000=100)**  
Nombre des ouvriers et employés déclarés à l'ONSS

	Jan	Fév	Mars	Avril	Mai	Juin	Juil	Août	Sept	Oct	Nov	Déc	Année
<b>Ensemble de l'industrie, à l'exclusion de la construction</b>													
2003	93,7	93,6	92,9	92,7	93,0	92,7	92,1	92,3	91,9	91,8	91,6	91,1	92,4
2004	89,5	89,2	89,2	88,9	88,9	89,1	89,0	89,1	88,9	88,7	88,5	87,4	88,9
<b>Construction</b>													
2003	96,6	96,0	97,3	97,3	97,4	97,5	96,8	97,4	97,5	97,4	97,2	96,5	97,1
2004	93,9	93,4	93,3	93,3	93,0	92,9	91,8	93,3	93,2	92,7	92,4	90,1	92,8
<b>Ensemble de l'industrie, à l'exclusion de la construction</b>													
2003	94,3	94,1	93,5	93,2	93,1	92,6	92,1	91,9	91,4	91,1	90,8	90,6	92,4
2004	90,3	90,0	89,8	89,5	89,1	89,0	88,7	88,4	88,1	87,7	87,4	86,9	88,7
<b>Construction</b>													
2003	98,4	97,9	98,2	97,8	97,6	97,3	97,1	96,6	96,2	96,1	95,8	95,5	97,0
2004	95,1	94,9	94,2	93,9	93,5	93,1	92,6	92,4	91,9	91,4	91,0	89,0	92,8

**Indices désaisonnalisés**  
Après élimination des variations saisonnières

## Tendance

Ensemble de l'industrie; après élimination des variations saisonnières et accidentelles

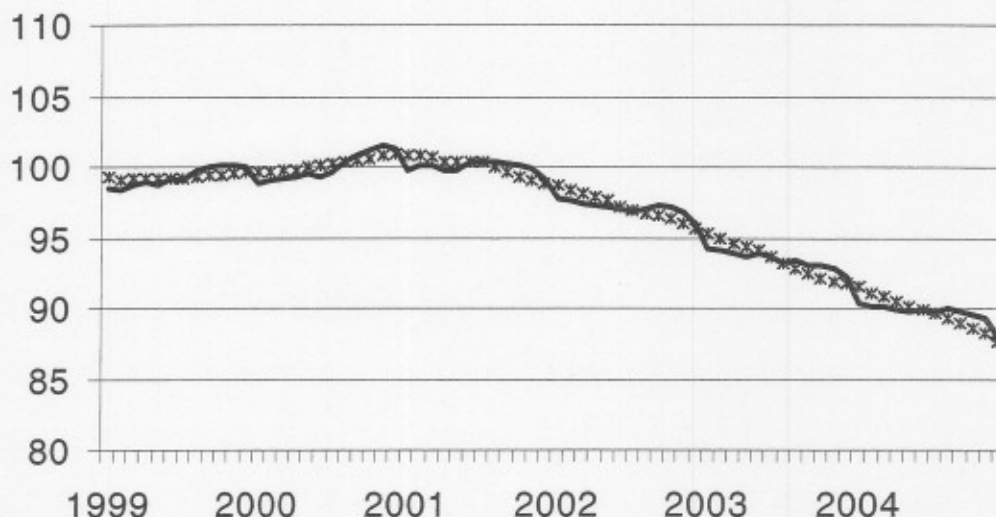

Indices bruts:

Tendance :

.....

**Evolution de la tendance**  
Comparaison des trois derniers mois avec les trois mois précédents

↗ ↗ > 1.5%  
↗ ↘ 0.2% à 1.5%  
→ -0.2% à 0.2%  
↘ ↘ -1.5% à -0.2%  
↘ ↘ < -1.5%

BE : Belgique  
VL : Flandre  
WA : Wallonie  
BR : Bruxelles

## Branches d'activité / Grands regroupements industriels

	BE	VL	WA	BR
Ensemble de l'industrie	↘	↘	↘	↘
Ensemble de l'industrie, à l'exclusion de la construction	↘	↘	↘	↘
Biens intermédiaires	↘	↘	↘	↘
Biens d'investissement	↘↘	↘↘	↘	↘↘
Biens de consommation durables	↘↘	↘	↘↘	↘↘
Biens de consommation non-durables	↘↘	↘↘	↘↘	↘↘
Industries extractives	↘	↘↘	→	↘
Industries agricoles et alimentaires	↘	↘	↘	↘↘
Textile, habillement, cuir et chaussure	↘↘	↘↘	↘↘	↘↘
Papier et carton; édition et imprimerie	↘↘	↘	↘	↘
Industrie chimique, du caoutchouc et des plastiques	↘	↘	↘↘	↘
Fabrications métalliques	↘	↘	↘	↘
Cokéfaction, raffinage et industries nucléaires	↘	↘	↘↘	↘
Produits minéraux non métalliques	↘	→	↘↘	↘↘
Métallurgie	→	↘	↘	↘↘
Meubles	↘	↘	↘↘	↘
Électricité	↘	↘	↘	↘↘
Construction	↘	↘↘	↘	↘↘



# Communiqué de presse

SPF ECONOMIE - INS

Jeudi 31 mars 2005

## Janvier 2005\* : salariés industrie : -0,5% ; construction : -1,2%

Pour la Belgique, le **nombre désaisonnalisé de salariés** dans l'industrie, à l'exclusion de la construction, des trois derniers mois par rapport aux trois mois précédents, a diminué de 0,5% ; dans la construction, la diminution est de 1,2%.

La **tendance** des trois derniers mois dans l'industrie, comparés aux trois mois précédents montre un statu quo pour le pays entier (-0,4%). Au niveau régional, le nombre d'employés en Flandre a diminué de 0,6%, en Wallonie, on constate une diminution de 0,5%\*\*.

Une répartition au niveau des secteurs importants donne -0,5% pour la chimie et -0,4% pour les fabrications métalliques. Dans la construction, le nombre de salariés a diminué de 1,2%.

Prochain communiqué de presse : **4/5/2005**

*Reproduction autorisée moyennant indication de la source: **SPF Economie -INS***

Sur la page suivante, vous trouverez les tableaux et graphiques annexes.

Plus d'informations sur la conjoncture !

⇒ pour une vue globale de la conjoncture en Belgique et en Europe, consultez le portail conjoncturel de l'INS (en 4 langues) :

<http://statbel.fgov.be/indicators>

⇒ Tous les renseignements méthodologiques peuvent être obtenus auprès l'Unité Conjoncture.

⇒ Il est possible d'obtenir des données sur les heures prestées plus détaillées (par sous-secteur, par région) ou traitées de façon plus approfondie (par ex : désaisonnalisées), soit ponctuellement soit en s'abonnant.

⇒ En plus des indices du nombre d'employés, nous calculons beaucoup d'autres indicateurs : indices de la production, nouvelles commandes, masse salariale, heures travaillées, coût de matériaux, prix à la production, chiffre d'affaires, permis de bâtir, ...

\* *Hausse en % au cours des trois derniers mois, jusqu'à janvier 2005 compris, par rapport au trimestre précédent, valeurs corrigées des variations saisonnières.*

\*\* *Les programmes de désaisonnalisation et calcul de tendance considèrent chaque série en soi ; de ce fait, il est possible que l'addition des résultats partiels (des régions ou des types de produits) ne correspond pas avec les résultats globaux.*

L'Unité Conjoncture : 02.548.64.82; [annelies.pots@statbel.mineco.fgov.be](mailto:annelies.pots@statbel.mineco.fgov.be)

Centre d'info : 02.277.55.04; [info.stat@mineco.fgov.be](mailto:info.stat@mineco.fgov.be)

<http://statbel.fgov.be>

# Employés

**Indices bruts (2000=100)**  
Nombre des ouvriers et employés déclarés à l'ONSS

	Jan	Fév	Mars	Avril	Mai	Juin	Juil	Août	Sept	Oct	Nov	Déc	Année
<b>Ensemble de l'industrie, à l'exclusion de la construction</b>													
2004	89,5	89,2	89,2	88,9	88,9	89,1	89,0	89,1	88,9	88,7	88,6	88,3	88,9
2005	87,2												
<b>Construction</b>													
2004	93,9	93,4	93,3	93,3	93,0	92,9	91,8	93,3	93,2	92,7	92,4	92,0	92,9
2005	89,8												
<b>Ensemble de l'industrie, à l'exclusion de la construction</b>													
2004	90,2	89,8	89,7	89,4	89,0	88,9	88,8	88,5	88,4	88,2	88,0	87,9	88,9
2005	87,9												
<b>Construction</b>													
2004	95,0	94,8	94,2	93,9	93,5	93,1	92,6	92,5	92,1	91,6	91,3	90,9	93,0
2005	90,7												

**Indices désaisonnalisés**  
Après élimination des variations saisonnières

## Tendance

Ensemble de l'industrie; après élimination des variations saisonnières et accidentelles

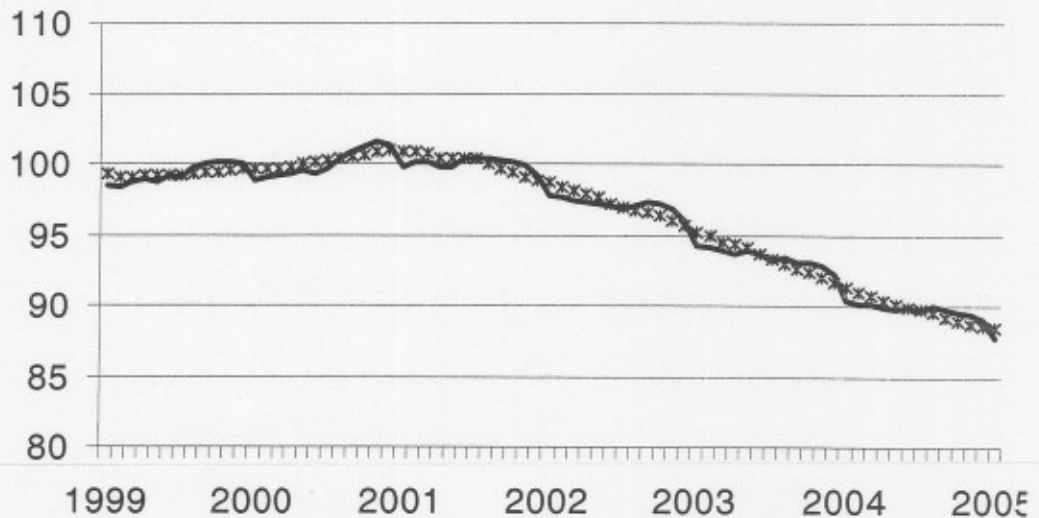

Indices bruts:

Tendance :

.....

**Evolution de la tendance**  
Comparaison des trois derniers mois avec les trois mois précédents

↗ ↘ > 1.5%  
↗ ↘ 0.2% à 1.5%  
→ -0.2% à 0.2%  
↘ ↘ -1.5% à -0.2%  
↘ ↘ < -1.5%

BE : Belgique  
VL : Flandre  
WA : Wallonie  
BR : Bruxelles

## Branches d'activité / Grands regroupements industriels

	BE	VL	WA	BR
Ensemble de l'industrie	↘	↘	↘	↘
Ensemble de l'industrie, à l'exclusion de la construction	↘	↘	↘	↘
Biens intermédiaires	↘	↘	↘	↘
Biens d'investissement	↘	↘	↘	↘
Biens de consommation durables	↘	↘	↘	↘
Biens de consommation non-durables	↘	↘	↘	↘
Industries extractives	↘	↘	↘	↘
Industries agricoles et alimentaires	↘	↘	↘	↘
Textile, habillement, cuir et chaussure	↘	↘	↘	↘
Papier et carton; édition et imprimerie	↘	↘	↘	↘
Industrie chimique, du caoutchouc et des plastiques	↘	↘	↘	↘
Fabrications métalliques	↘	↘	↘	↘
Cokéfaction, raffinage et industries nucléaires	↘	↘	↘	↘
Produits minéraux non métalliques	↘	↘	↘	↘
Métallurgie	↘	↘	↘	↘
Meubles	↘	↘	↘	↘
Électricité	↘	↘	↘	↘
Construction	↘	↘	↘	↘

## SPF ECONOMIE, P.M.E., CLASSES MOYENNES ET ENERGIE COMMUNIQUE DE PRESSE

Mercredi 4 mai 2005

*Février 2005\* : salariés*  
*industrie : -0,4% ; construction : -0,9%*

Pour la Belgique, le **nombre désaisonnalisé de salariés** dans l'industrie, à l'exclusion de la construction, des trois derniers mois par rapport aux trois mois précédents, connaît un statu quo (-0,4%) ; dans la construction, la diminution est de 0,9%.

La **tendance** des trois derniers mois dans l'industrie, comparés aux trois mois précédents montre un statu quo pour le pays entier (-0,4%). Au niveau régional, le nombre d'employés en Flandre a diminué de 0,5%, en Wallonie, on constate un statu quo (-0,4%)\*\*.

Une répartition au niveau des secteurs importants donne -0,5% pour la chimie et -0,2% pour les fabrications métalliques. Dans la construction, le nombre de salariés a diminué de 0,9%.

Prochain communiqué de presse : **2/6/2005**

\*

\*\*

Reproduction autorisée moyennant indication de la source: **SPF Economie – Div. Statistique**

**Sur la page suivante, vous trouverez les tableaux et graphiques annexes.**

Plus d'informations sur la conjoncture !

- ⇒ pour une vue globale de la conjoncture en Belgique et en Europe, consultez le portail conjoncturel (en 4 langues) : <http://statbel.fgov.be/indicators>
- ⇒ Tous les renseignements méthodologiques peuvent être obtenus auprès l'Unité Conjoncture.
- ⇒ Il est possible d'obtenir des données sur les heures prestées plus détaillées (par sous-secteur, par région) ou traitées de façon plus approfondie (par ex : désaisonnalisées), soit ponctuellement soit en s'abonnant.
- ⇒ En plus des indices du nombre d'employés, nous calculons beaucoup d'autres indicateurs : indices de la production, nouvelles commandes, masse salariale, heures travaillées, coût de matériaux, prix à la production, chiffre d'affaires, permis de bâtir, ...

\* *Hausse en % au cours des trois derniers mois, jusqu'à février 2005 compris, par rapport au trimestre précédent, valeurs corrigées des variations saisonnières.*

\*\* *Les programmes de désaisonnalisation et calcul de tendance considèrent chaque série en soi ; de ce fait, il est possible que l'addition des résultats partiels (des régions ou des types de produits) ne correspond pas avec les résultats globaux.*

L'Unité Conjoncture : 02.548.64.82; [annelies.pots@statbel.mineco.fgov.be](mailto:annelies.pots@statbel.mineco.fgov.be)

Centre d'info : 02.277.55.04; [info.stat@mineco.fgov.be](mailto:info.stat@mineco.fgov.be)

<http://statbel.fgov.be>



# Employés

**Indices bruts**  
(2000=100)  
Nombre des  
ouvriers et  
employés déclarés  
à l'ONSS

	Jan	Fév	Mars	Avril	Mai	Juin	Juil	Août	Sept	Oct	Nov	Déc	Année
<b>Ensemble de l'industrie, à l'exclusion de la construction</b>													
2004	89,5	89,2	89,2	88,9	88,9	89,1	89,0	89,1	88,9	88,7	88,6	88,4	89,0
2005	87,2	87,0											
<b>Construction</b>													
2004	93,9	93,4	93,3	93,3	93,0	92,9	91,8	93,3	93,2	92,7	92,4	91,8	92,9
2005	89,8	90,5											
<b>Ensemble de l'industrie, à l'exclusion de la construction</b>													
2004	90,2	89,9	89,7	89,4	89,1	88,9	88,8	88,5	88,4	88,1	88,0	87,9	88,9
2005	87,8	87,7											
<b>Construction</b>													
2004	95,1	94,6	94,1	93,8	93,4	93,1	92,7	92,5	92,2	91,8	91,5	91,2	93,0
2005	91,0	90,9											

**Indices désaisonnalisés**  
Après élimination  
des variations  
saisonnnières

**Tendance**

Ensemble de  
l'industrie;  
après élimination  
des variations  
saisonnnières et  
accidentelles

Indices bruts:

Tendance :

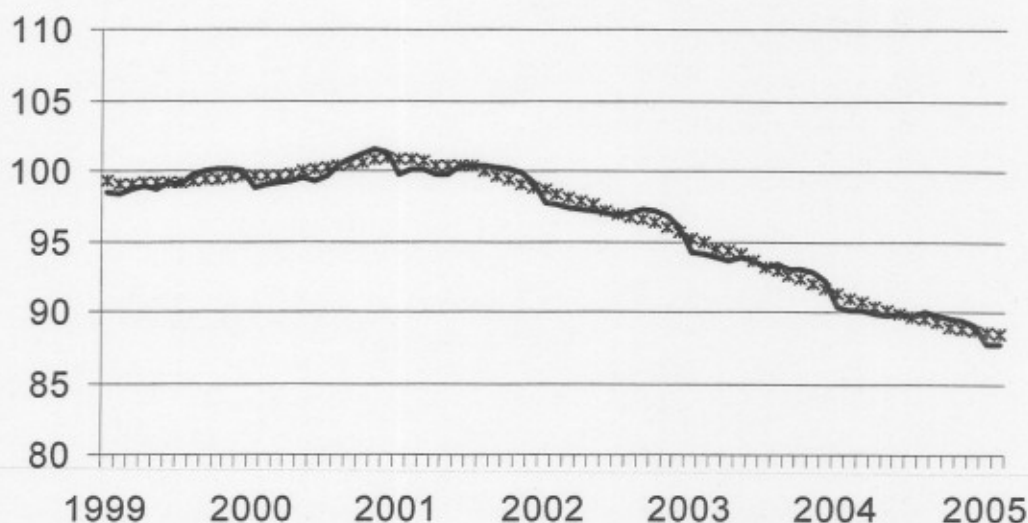

**Evolution de la  
tendance**  
Comparaison des  
trois derniers mois  
avec les trois mois  
précédents

↗↗ > 1.5%  
↗ 0.2% à 1.5%  
→ -0.2% à 0.2%  
↘ -1.5% à -0.2%  
↘↘ < -1.5%

BE : Belgique  
VL : Flandre  
WA : Wallonie  
BR : Bruxelles

## Branches d'activité / Grands regroupements industriels

	BE	VL	WA	BR
Ensemble de l'industrie	↘	↘	↘	↘↘
Ensemble de l'industrie, à l'exclusion de la construction	↘	↘	↘	↘↘
Biens intermédiaires	↘	↘↘	↘↘	↘↘
Biens d'investissement	↘↘	↘↘	↘↘	↘↘
Biens de consommation durables	↘	↘	↘↘	↘↘
Biens de consommation non-durables	↘↘	↘↘	↘↘	↘↘
Industries extractives	→	↘↘	↗	
Industries agricoles et alimentaires	↘	↘	↘	↘↘
Textile et habillement	↘	↘	↘↘	↗↗
Papier et carton; édition et imprimerie	↘↘	↘	↘↘	↘↘
Industrie chimique, du caoutchouc et des plastiques	↘	↘	↘	↘
Fabrications métalliques	↘	→	→	→
Cokéfaction, raffinage et industries nucléaires	↘↘	↘↘	↘	
Produits minéraux non métalliques	↘	↘	↘↘	↘↘
Métallurgie	→	↘	↘	↗
Meubles	↘↘	↘↘	↘↘	
Électricité	↘↘	↘↘	↘↘	↘↘
Construction	↘	↘	↘	↘



## SPF ECONOMIE, P.M.E., CLASSES MOYENNES ET ENERGIE COMMUNIQUE DE PRESSE

Jeudi 2 juin 2005

### Mars 2005\* : Salariés Industrie : +0,5% ; construction : -0,8%

Pour la Belgique, le **nombre désaisonnalisé de salariés** dans l'industrie, à l'exclusion de la construction, des trois derniers mois par rapport aux trois mois précédents, a augmenté de 0,5% ; dans la construction, la diminution est de 0,8%.

La **tendance** des trois derniers mois dans l'industrie, comparés aux trois mois précédents montre un statu quo pour le pays entier (-0,4%). Au niveau régional, le nombre d'employés en Flandre montre un statu quo (-0,1%), en Wallonie, on constate un statu quo (+0,1%)\*\*.

Une répartition au niveau des secteurs importants donne -1,4% pour la chimie et +0,0% pour les fabrications métalliques. Dans la construction, le nombre de salariés a diminué de 0,9%.

Prochain communiqué de presse : 30/6/2005

\*  
\* \*

Reproduction autorisée moyennant indication de la source: **SPF Economie – Division Statistiques**

Sur la page suivante, vous trouverez les tableaux et graphiques annexes.

Plus d'informations sur la conjoncture !

⇒ pour une vue globale de la conjoncture en Belgique et en Europe, consultez le portail conjoncturel (en 4 langues) :  
<http://statbel.fgov.be/indicators>

⇒ Tous les renseignements méthodologiques peuvent être obtenus auprès l'Unité Conjoncture.

⇒ Il est possible d'obtenir des données sur les heures prestées plus détaillées (par sous-secteur, par région) ou traitées de façon plus approfondie (par ex : désaisonnalisées), soit ponctuellement soit en s'abonnant.

⇒ En plus des indices du nombre d'employés, nous calculons beaucoup d'autres indicateurs : indices de la production, nouvelles commandes, masse salariale, heures travaillées, coût de matériaux, prix à la production, chiffre d'affaires, permis de bâtir, ...

(\*) *Hausse en % au cours des trois derniers mois, jusqu'à mars 2005 compris, par rapport au trimestre précédent, valeurs corrigées des variations saisonnières.*

(\*\*) *Les programmes de désaisonnalisation et calcul de tendance considèrent chaque série en soi ; de ce fait, il est possible que l'addition des résultats partiels (des régions ou des types de produits) ne correspond pas avec les résultats globaux.*

L'Unité Conjoncture : 02.548.64.82; [annelies.pots@statbel.mineco.fgov.be](mailto:annelies.pots@statbel.mineco.fgov.be)

Centre d'info : 02.277.55.04; [info.stat@mineco.fgov.be](mailto:info.stat@mineco.fgov.be)

<http://statbel.fgov.be>

# Employés

**Indices bruts (2000=100)**  
Nombre des  
ouvriers et  
employés déclarés  
à l'ONSS

	Jan	Fév	Mars	Avril	Mai	Juin	Juil	Août	Sept	Oct	Nbv	Déc	Année
<b>Ensemble de l'industrie, à l'exclusion de la construction</b>													
2004	89,5	89,2	89,2	88,9	88,9	89,1	89,0	89,1	88,9	88,7	88,6	88,4	89,0
2005	87,9	87,8	87,6										
<b>Construction</b>													
2004	93,9	93,4	93,3	93,3	93,0	92,9	91,8	93,3	93,2	92,7	92,4	91,8	92,9
2005	90,4	90,4	89,8										

**Indices désaisonnalisés**  
Après élimination  
des variations  
saisonnnières

	Jan	Fév	Mars	Avril	Mai	Juin	Juil	Août	Sept	Oct	Nbv	Déc	Année
<b>Ensemble de l'industrie, à l'exclusion de la construction</b>													
2004	90,2	89,8	89,7	89,4	89,1	88,9	88,8	88,5	88,3	88,1	88,0	87,9	88,9
2005	88,7	88,4	88,1										
<b>Construction</b>													
2004	95,0	94,6	94,2	93,9	93,5	93,1	92,7	92,5	92,2	91,8	91,5	91,1	93,0
2005	91,1	90,8	90,4										

**Tendance**  
Ensemble de  
l'industrie;  
après élimination  
des variations  
saisonnnières et  
accidentelles

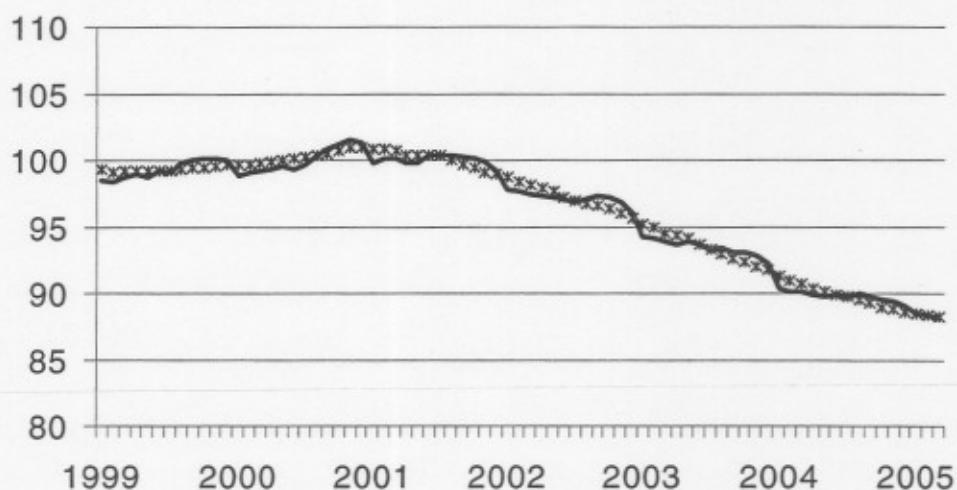

Indices bruts:  
—————  
Tendance :  
.....

**Evolution de la tendance**  
Comparaison des  
trois derniers mois  
avec les trois mois  
précédents

↗↗ > 1.5%  
↗ 0.2% à 1.5%  
→ -0.2% à 0.2%  
↘ -1.5% à -0.2%  
↘↘ < -1.5%

BE : Belgique  
VL : Flandre  
WA : Wallonie  
BR : Bruxelles

Branches d'activité / Grands regroupements industriels	BE	VL	WA	BR
Ensemble de l'industrie	↘	→	→	↗
Ensemble de l'industrie, à l'exclusion de la construction	↘	→	→	↗
Biens intermédiaires	↘	↘	↘	↘
Biens d'investissement	↘↘	↘↘	↘↘	↘↘
Biens de consommation durables	↘	→	↘↘	↘↘
Biens de consommation non-durables	↘↘	↘↘	↘↘	↘↘
Industries extractives	↘	↘↘	↗	
Industries agricoles et alimentaires	↘	↘	↘↘	↘↘
Textile et habillement	↘↘	↘	↘↘	↗↗
Papier et carton; édition et imprimerie	↘	↘	↘↘	↘↘
Industrie chimique, du caoutchouc et des plastiques	↘	↘	↘	↘
Fabrications métalliques	→	→	→	↗↗
Cokéfaction, raffinage et industries nucléaires	↘↘	↘	↘↘	
Produits minéraux non métalliques	↘	↘	↘↘	↘↘
Métallurgie	→	↘	↗	↗
Meubles	↘↘	↘↘	↘	
Électricité	↗	→	→	→
Construction	↘	↘	↘	↘

## SPF ECONOMIE, P.M.E., CLASSES MOYENNES ET ENERGIE COMMUNIQUE DE PRESSE

Jeudi 30 juin 2005

*Avril 2005\* : salariés*  
*industrie : statu quo ; construction : -0,3%*

Pour la Belgique, le **nombre désaisonnalisé de salariés** dans l'industrie, à l'exclusion de la construction, des trois derniers mois par rapport aux trois mois précédents, est resté stable (+0,0%) ; dans la construction, la diminution est de 0,3%.

La **tendance** des trois derniers mois dans l'industrie, comparés aux trois mois précédents montre un statu quo pour le pays entier (-0,2%). Au niveau régional, le nombre d'employés en Flandre est resté stable (-0,1%), en Wallonie, on constate aussi un statu quo (-0,2%)\*\*.

Une répartition au niveau des secteurs importants donne -1,2% pour la chimie et -0,1% pour les fabrications métalliques. Dans la construction, le nombre de salariés a diminué de 0,8%.

Prochain communiqué de presse : 4/8/2005

\*  
\* \*

Reproduction autorisée moyennant indication de la source: **SPF Economie – Division Statistiques**

Sur la page suivante, vous trouverez les tableaux et graphiques annexes.

Plus d'informations sur la conjoncture !

⇒ pour une vue globale de la conjoncture en Belgique et en Europe, consultez le portail conjoncturel (en 4 langues) :  
<http://statbel.fgov.be/indicators>

⇒ Tous les renseignements méthodologiques peuvent être obtenus auprès l'Unité Conjoncture.

⇒ Il est possible d'obtenir des données sur les heures prestées plus détaillées (par sous-secteur, par région) ou traitées de façon plus approfondie (par ex : désaisonnalisées), soit ponctuellement soit en s'abonnant.

⇒ En plus des indices du nombre d'employés, nous calculons beaucoup d'autres indicateurs : indices de la production, nouvelles commandes, masse salariale, heures travaillées, coût de matériaux, prix à la production, chiffre d'affaires, permis de bâtir, ...

\* *Hausse en % au cours des trois derniers mois, jusqu'à avril 2005 compris, par rapport au trimestre précédent, valeurs corrigées des variations saisonnières.*

\*\* *Les programmes de désaisonnalisation et calcul de tendance considèrent chaque série en soi ; de ce fait, il est possible que l'addition des résultats partiels (des régions ou des types de produits) ne correspond pas avec les résultats globaux.*

L'Unité Conjoncture : 02.548.64.82; [annelies.pots@statbel.mineco.fgov.be](mailto:annelies.pots@statbel.mineco.fgov.be)

Centre d'info : 02.277.55.04; [info.stat@mineco.fgov.be](mailto:info.stat@mineco.fgov.be)

<http://statbel.fgov.be>

# Employés

**Indices bruts (2000=100)**  
Nombre des ouvriers et employés déclarés à l'ONSS

	Jan	Fév	Mars	Avril	Mai	Juin	Juil	Août	Sept	Oct	Nbv	Déc	Année
<b>Ensemble de l'industrie, à l'exclusion de la construction</b>													
2004	89,5	89,2	89,2	88,9	88,9	89,1	89,0	89,1	88,9	88,7	88,6	88,4	89,0
2005	87,9	87,7	87,8	87,6									
<b>Construction</b>													
2004	93,9	93,4	93,3	93,3	93,0	92,9	91,8	93,3	93,2	92,7	92,4	91,8	92,9
2005	90,4	90,2	90,3	90,3									
<b>Ensemble de l'industrie, à l'exclusion de la construction</b>													
2004	90,2	89,9	89,7	89,4	89,1	88,9	88,8	88,5	88,3	88,1	88,0	87,9	88,9
2005	88,8	88,4	88,2	88,0									
<b>Construction</b>													
2004	95,0	94,7	94,1	93,8	93,4	93,1	92,7	92,6	92,2	91,8	91,5	91,2	93,0
2005	91,2	90,9	90,7	90,4									

**Indices désaisonnalisés**  
Après élimination des variations saisonnières

## Tendance

Ensemble de l'industrie; après élimination des variations saisonnières et accidentelles

Indices bruts:

Tendance :

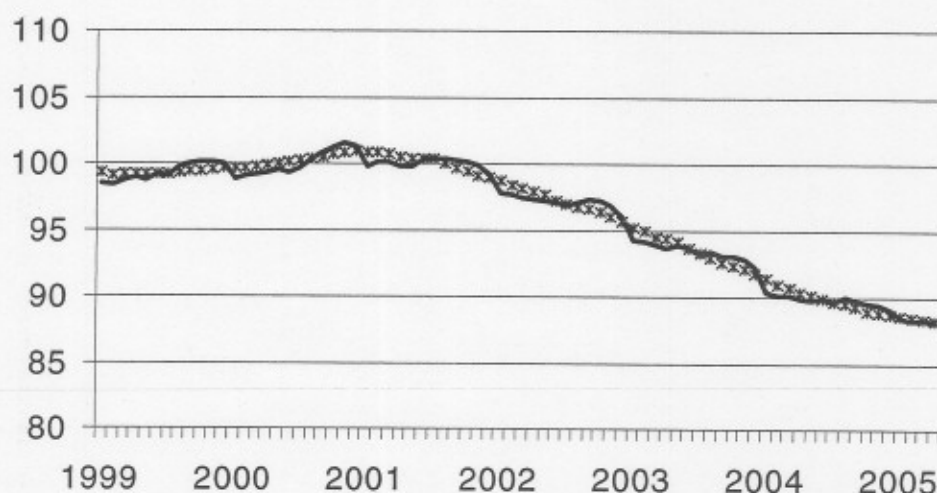

**Evolution de la tendance**  
Comparaison des trois derniers mois avec les trois mois précédents

↗ > 1.5%  
↗ 0.2% à 1.5%  
→ -0.2% à 0.2%  
↘ -1.5% à -0.2%  
↘ < -1.5%

BE : Belgique  
VL : Flandre  
WA : Wallonie  
BR : Bruxelles

## Branches d'activité / Grands regroupements industriels

	BE	VL	WA	BR
Ensemble de l'industrie	↘	→	→	↘
Ensemble de l'industrie, à l'exclusion de la construction	→	→	→	→
Biens intermédiaires	↘	↘	↘	↘
Biens d'investissement	↘	↘	↘↘	↘↘
Biens de consommation durables	↘	↗	↘	↘↘
Biens de consommation non-durables	↘	↘	↘↘	↘↘
Industries extractives	↘	↘↘	↗	
Industries agricoles et alimentaires	↘	→	↘↘	↘↘
Textile et habillement	↘	↘	↘↘	↘
Papier et carton; édition et imprimerie	↘	↘	↘↘	↘↘
Industrie chimique, du caoutchouc et des plastiques	↘	↘	↘	↘
Fabrications métalliques	→	→	↗	↘
Cokéfaction, raffinage et industries nucléaires	↘	→	↘↘	
Produits minéraux non métalliques	↘↘	↘	↘↘	↘↘
Métallurgie	↗	↗	↗	↗
Meubles	↘	↘	↘	
Électricité	↗↗	↗↗	↗↗	↗↗
Construction	↘	↘	↘	↘



## SPF ECONOMIE, P.M.E., CLASSES MOYENNES ET ENERGIE COMMUNIQUE DE PRESSE

Jeudi 4 août 2005

**Mai 2005\* : salariés**  
**industrie : -0,5% ; construction : -0,7%**

Pour la Belgique, le **nombre désaisonnalisé de salariés** dans l'industrie, à l'exclusion de la construction, des trois derniers mois par rapport aux trois mois précédents, a diminué de 0,5% ; dans la construction, la diminution est de 0,7%.

La **tendance** des trois derniers mois dans l'industrie, comparés aux trois mois précédents montre une baisse pour le pays entier (-0,3%). Au niveau régional, le nombre d'employés en Flandre a diminué de 0,3%, en Wallonie, on constate une diminution de 0,3%\*\*.

Une répartition au niveau des secteurs importants donne -0,9% pour la chimie et -0,1% pour les fabrications métalliques. Dans la construction, le nombre de salariés a diminué de 0,7%.

Prochain communiqué de presse : 1/9/2005

\*  
\* \*

Reproduction autorisée moyennant indication de la source: **SPF Economie – Division Statistique**

Sur la page suivante, vous trouverez les tableaux et graphiques annexes.

Plus d'informations sur la conjoncture !

⇒ pour une vue globale de la conjoncture en Belgique et en Europe, consultez le portail conjoncturel (en 4 langues) :  
<http://statbel.fgov.be/indicators>

⇒ Tous les renseignements méthodologiques peuvent être obtenus auprès l'Unité Conjoncture.

⇒ Il est possible d'obtenir des données sur les heures prestées plus détaillées (par sous-secteur, par région) ou traitées de façon plus approfondie (par ex : désaisonnalisées), soit ponctuellement soit en s'abonnant.

⇒ En plus des indices du nombre d'employés, nous calculons beaucoup d'autres indicateurs : indices de la production, nouvelles commandes, masse salariale, heures travaillées, coût de matériaux, prix à la production, chiffre d'affaires, permis de bâtir, ...

\* *Hausse en % au cours des trois derniers mois, jusqu'à mai 2005 compris, par rapport au trimestre précédent, valeurs corrigées des variations saisonnières.*

\*\* *Les programmes de désaisonnalisation et calcul de tendance considèrent chaque série en soi ; de ce fait, il est possible que l'addition des résultats partiels (des régions ou des types de produits) ne correspond pas avec les résultats globaux.*

L'Unité Conjoncture : 02.548.64.82; [annelies.pots@statbel.mineco.fgov.be](mailto:annelies.pots@statbel.mineco.fgov.be)

Centre d'info : 02.277.55.04; [info.stat@mineco.fgov.be](mailto:info.stat@mineco.fgov.be)

<http://statbel.fgov.be>

# Employés

**Indices bruts (2000=100)**  
Nombre des ouvriers et employés déclarés à l'ONSS

	Jan	Fév	Mars	Avril	Mai	Juin	Juil	Août	Sept	Oct	Nbv	Déc	Année
<b>Ensemble de l'industrie, à l'exclusion de la construction</b>													
2004	89,5	89,2	89,2	88,9	88,9	89,1	89,0	89,1	88,9	88,7	88,6	88,4	89,0
2005	87,9	87,7	87,7	87,5	87,4								
<b>Construction</b>													
2004	93,9	93,4	93,3	93,3	93,0	92,9	91,8	93,3	93,2	92,7	92,4	91,8	92,9
2005	90,4	90,2	89,8	90,3	90,3								
<b>Ensemble de l'industrie, à l'exclusion de la construction</b>													
2004	90,2	89,9	89,7	89,4	89,1	88,9	88,8	88,5	88,4	88,1	88,0	87,9	88,9
2005	88,7	88,4	88,1	87,9	87,7								
<b>Construction</b>													
2004	94,9	94,7	94,2	93,8	93,4	93,0	92,6	92,5	92,2	91,8	91,5	91,2	93,0
2005	91,2	91,0	90,6	90,5	90,3								

**Indices désaisonnalisés**  
Après élimination des variations saisonnières

**Tendance**  
Ensemble de l'industrie; après élimination des variations saisonnières et accidentelles

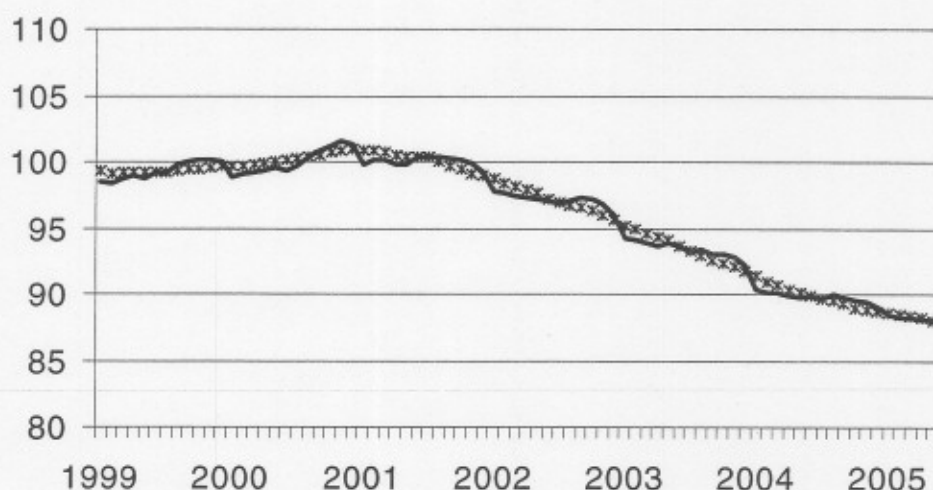

Indices bruts: —  
Tendance: ·····

**Evolution de la tendance**  
Comparaison des trois derniers mois avec les trois mois précédents

↗↗ > 1.5%  
↗ 0.2% à 1.5%  
→ -0.2% à 0.2%  
↘ -1.5% à -0.2%  
↘↘ < -1.5%

BE : Belgique  
VL : Flandre  
WA : Wallonie  
BR : Bruxelles

Branches d'activité / Grands regroupements industriels	BE	VL	WA	BR
Ensemble de l'industrie	↘	↘	↘	↘
Ensemble de l'industrie, à l'exclusion de la construction	↘	↘	↘	→
Biens intermédiaires	↘	↘	↘	↘
Biens d'investissement	↘	↘	↘	↘↘
Biens de consommation durables	↘	↘	↘↘	↘↘
Biens de consommation non-durables	↘	↘	↘↘	↘↘
Industries extractives	→	↘	↗	
Industries agricoles et alimentaires	↘	↘	↘↘	→
Textile et habillement	↘↘	↘↘	↘↘	↘↘
Papier et carton; édition et imprimerie	↘	↘	↘	↘↘
Industrie chimique, du caoutchouc et des plastiques	↘	↘	→	↗
Fabrications métalliques	→	→	→	↘
Cokéfaction, raffinage et industries nucléaires	→	↘	↘↘	
Produits minéraux non métalliques	↘↘	↘	↘↘	↘↘
Métallurgie	↗	↗	↗	↘
Meubles	↘	↘	↘	
Électricité	↗↗	↗↗	↗↗	↗↗
Construction	↘	↘	↘	↘↘

## SPF ECONOMIE, P.M.E., CLASSES MOYENNES ET ENERGIE COMMUNIQUE DE PRESSE

Jeu'di 25 août 2005

*Jun 2005\* : salariés*  
*industrie : -1,1% ; construction : -1,1%*

Pour la Belgique, le **nombre désaisonnalisé de salariés** dans l'industrie, à l'exclusion de la construction, des trois derniers mois par rapport aux trois mois précédents, a diminué de 1,1% ; dans la construction, la diminution est de 1,1%.

La **tendance** des trois derniers mois dans l'industrie, comparés aux trois mois précédents montre une baisse pour le pays entier (-0,5%). Au niveau régional, le nombre d'employés en Flandre a diminué de 0,3%, en Wallonie, on constate une diminution de 0,6%\*\*.

Une répartition au niveau des secteurs importants donne -1,1% pour la chimie et +0,0% pour les fabrications métalliques. Dans la construction, le nombre de salariés a diminué de 1,0%.

Prochain communiqué de presse : **6/10/2005**

\*  
\* \*

Reproduction autorisée moyennant indication de la source: **SPF Economie – Division Statistique**

**Sur la page suivante, vous trouverez les tableaux et graphiques annexes.**

Plus d'informations sur la conjoncture !

⇒ pour une vue globale de la conjoncture en Belgique et en Europe, consultez le portail conjoncturel (en 4 langues) :  
<http://statbel.fgov.be/indicators>

⇒ Tous les renseignements méthodologiques peuvent être obtenus auprès l'Unité Conjoncture.

⇒ Il est possible d'obtenir des données sur les heures prestées plus détaillées (par sous-secteur, par région) ou traitées de façon plus approfondie (par ex : désaisonnalisées), soit ponctuellement soit en s'abonnant.

⇒ En plus des indices du nombre d'employés, nous calculons beaucoup d'autres indicateurs : indices de la production, nouvelles commandes, masse salariale, heures travaillées, coût de matériaux, prix à la production, chiffre d'affaires, permis de bâtir, ...

\* *Hausse en % au cours des trois derniers mois, jusqu'à juin 2005 compris, par rapport au trimestre précédent, valeurs corrigées des variations saisonnières.*

\*\* *Les programmes de désaisonnalisation et calcul de tendance considèrent chaque série en soi ; de ce fait, il est possible que l'addition des résultats partiels (des régions ou des types de produits) ne correspond pas avec les résultats globaux.*

L'Unité Conjoncture : 02.548.64.82; [annelies.pots@statbel.mineco.fgov.be](mailto:annelies.pots@statbel.mineco.fgov.be)

Centre d'info : 02.277.55.04; [info.stat@mineco.fgov.be](mailto:info.stat@mineco.fgov.be)

<http://statbel.fgov.be>

# Employés

**Indices bruts (2000=100)**  
Nombre des ouvriers et employés déclarés à l'ONSS

	Jan	Fév	Mars	Avril	Mai	Juin	Juil	Août	Sept	Oct	Nov	Déc	Année
<b>Ensemble de l'industrie, à l'exclusion de la construction</b>													
2004	89,5	89,2	89,2	88,9	88,9	89,1	89,0	89,1	88,9	88,7	88,6	88,4	89,0
2005	87,9	87,7	87,7	87,2	87,6	87,1							
<b>Construction</b>													
2004	93,9	93,4	93,3	93,3	93,0	92,9	91,8	93,3	93,2	92,7	92,4	91,8	92,9
2005	90,4	90,2	89,8	90,2	90,3	88,7							
<b>Ensemble de l'industrie, à l'exclusion de la construction</b>													
2004	90,2	89,9	89,7	89,5	88,7	89,0	88,9	88,6	88,5	88,2	88,0	87,9	88,9
2005	88,7	88,3	87,9	87,6	87,3	87,0							
<b>Construction</b>													
2004	94,9	94,7	94,2	93,8	93,3	93,2	92,7	92,6	92,2	91,8	91,5	91,2	93,0
2005	91,1	90,8	90,3	90,1	89,9	89,3							

**Indices désaisonnalisés**  
Après élimination des variations saisonnières

**Tendance**  
Ensemble de l'industrie; après élimination des variations saisonnières et accidentelles

Indices bruts: —  
Tendance: .....

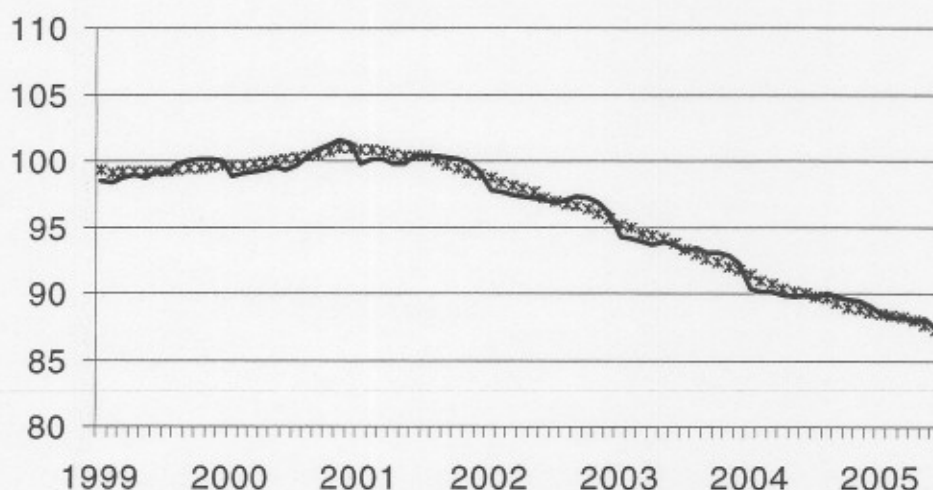

**Evolution de la tendance**  
Comparaison des trois derniers mois avec les trois mois précédents

↗ > 1.5%  
↗ 0.2% à 1.5%  
→ -0.2% à 0.2%  
↘ -1.5% à -0.2%  
↘ < -1.5%

BE : Belgique  
VL : Flandre  
WA : Wallonie  
BR : Bruxelles

Branches d'activité / Grands regroupements industriels	BE	VL	WA	BR
Ensemble de l'industrie	↘	↘	↘	↘↘
Ensemble de l'industrie, à l'exclusion de la construction	↘	↘	↘	↘
Biens intermédiaires	↘	↘	↘	↘
Biens d'investissement	↘	↘	↘	↘↘
Biens de consommation durables	↘	↘	↘↘	↘↘
Biens de consommation non-durables	↘	↘	↘↘	↘↘
Industries extractives	↘	↘	↗	
Industries agricoles et alimentaires	↘	↘	↘	↘
Textile et habillement	↘↘	↘↘	↘↘	↘↘
Papier et carton; édition et imprimerie	↘	↘	↘	↗
Industrie chimique, du caoutchouc et des plastiques	↘	↘	↗↗	↗
Fabrications métalliques	→	→	↗	↘
Cokéfaction, raffinage et industries nucléaires	↘	↘	↘↘	
Produits minéraux non métalliques	↘↘	↘	↘↘	↗
Métallurgie	↘	↘	↘	↘
Meubles	↘	↘	↘↘	
Électricité	↗↗	↗↗	↗↗	↗↗
Construction	↘	↘	↘	↘↘



## SPF ECONOMIE, P.M.E., CLASSES MOYENNES ET ENERGIE COMMUNIQUE DE PRESSE

Jeudi 6 octobre 2005

*Juillet 2005\* : salariés*  
*industrie : -0,9% ; construction : -0,4%*

Pour la Belgique, le **nombre désaisonnalisé de salariés** dans l'industrie, à l'exclusion de la construction, des trois derniers mois par rapport aux trois mois précédents, a diminué de 0,9% ; dans la construction, la diminution est de 0,4%.

La **tendance** des trois derniers mois dans l'industrie, comparés aux trois mois précédents montre une baisse pour le pays entier (-0,5%). Au niveau régional, le nombre d'employés en Flandre a diminué de 1,0%, en Wallonie, on constate un statu quo (+ 0,0%)\*\*.

Une répartition au niveau des secteurs importants donne -0,5% pour la chimie et -0,2% pour les fabrications métalliques. Dans la construction, le nombre de salariés a diminué de 0,4%.

Prochain communiqué de presse : **27/10/2005**

\*

\* \*

Reproduction autorisée moyennant indication de la source: **SPF Economie – Division Statistique**

Sur la page suivante, vous trouverez les tableaux et graphiques annexes.

Plus d'informations sur la conjoncture !

⇒ pour une vue globale de la conjoncture en Belgique et en Europe, consultez le portail conjoncturel (en 4 langues) :  
<http://statbel.fgov.be/indicators>

⇒ Tous les renseignements méthodologiques peuvent être obtenus auprès l'Unité Conjoncture.

⇒ Il est possible d'obtenir des données sur les heures prestées plus détaillées (par sous-secteur, par région) ou traitées de façon plus approfondie (par ex : désaisonnalisées), soit ponctuellement soit en s'abonnant.

⇒ En plus des indices du nombre d'employés, nous calculons beaucoup d'autres indicateurs : indices de la production, nouvelles commandes, masse salariale, heures travaillées, coût de matériaux, prix à la production, chiffre d'affaires, permis de bâtir, ...

\* *Hausse en % au cours des trois derniers mois, jusqu'à juillet 2005 compris, par rapport au trimestre précédent, valeurs corrigées des variations saisonnières.*

\*\* *Les programmes de désaisonnalisation et calcul de tendance considèrent chaque série en soi ; de ce fait, il est possible que l'addition des résultats partiels (des régions ou des types de produits) ne correspond pas avec les résultats globaux.*

L'Unité Conjoncture : 02.548.64.82; [annelies.pots@statbel.mineco.fgov.be](mailto:annelies.pots@statbel.mineco.fgov.be)

Centre d'info : 02.277.55.04; [info.stat@mineco.fgov.be](mailto:info.stat@mineco.fgov.be)

<http://statbel.fgov.be>

# Employés

**Indices bruts**  
(2000=100)  
Nombre des  
ouvriers et  
employés déclarés  
à l'ONSS

	Jan	Fév	Mars	Avril	Mai	Juin	Juil	Août	Sept	Oct	Nbv	Déc	Année
<b>Ensemble de l'industrie, à l'exclusion de la construction</b>													
2004	89,5	89,2	89,2	88,9	88,9	89,1	89,0	89,1	88,9	88,7	88,6	88,4	89,0
2005	87,9	87,7	87,7	87,2	87,4	87,4	87,2						
<b>Construction</b>													
2004	93,9	93,4	93,3	93,3	93,0	92,9	91,8	93,3	93,2	92,7	92,4	91,8	92,9
2005	90,4	90,2	89,8	90,2	90,7	90,7	90,1						
<b>Ensemble de l'industrie, à l'exclusion de la construction</b>													
2004	90,2	89,8	89,7	89,4	89,0	89,0	88,8	88,6	88,4	88,2	88,0	87,9	88,9
2005	88,7	88,3	88,0	87,6	87,4	87,2	86,9						
<b>Construction</b>													
2004	94,9	94,7	94,2	93,8	93,3	93,0	92,5	92,5	92,1	91,8	91,5	91,3	93,0
2005	91,3	91,1	90,9	90,7	90,7	90,5	90,5						

**Indices désaisonnalisés**  
Après élimination  
des variations  
saisonnnières

**Tendance**  
Ensemble de  
l'industrie;  
après élimination  
des variations  
saisonnnières et  
accidentelles

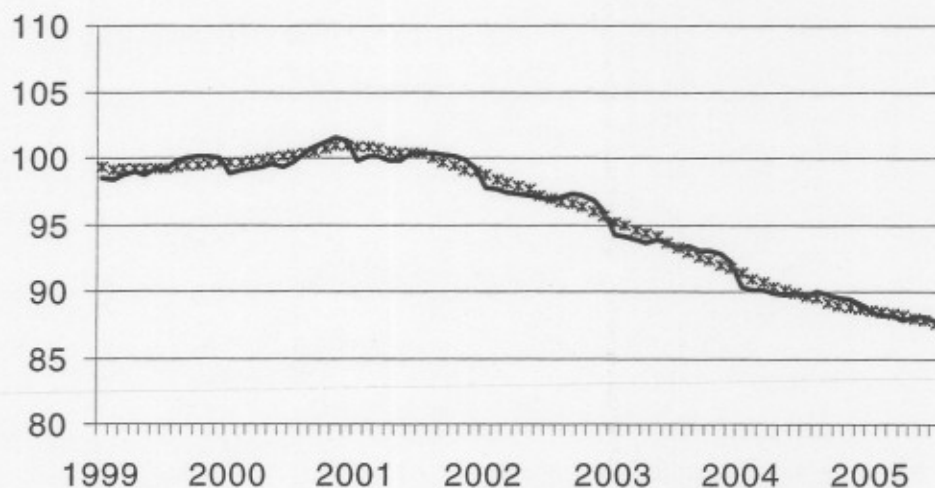

Indices bruts:  
—————  
Tendance :  
.....

**Evolution de la  
tendance**  
Comparaison des  
trois derniers mois  
avec les trois mois  
précédents

↗↗ > 1.5%  
↗ 0.2% à 1.5%  
→ -0.2% à 0.2%  
↘ -1.5% à -0.2%  
↘↘ < -1.5%

BE : Belgique  
VL : Flandre  
WA : Wallonie  
BR : Bruxelles

Branches d'activité / Grands regroupements industriels	BE	VL	WA	BR
Ensemble de l'industrie	↘	↘	→	↘
Ensemble de l'industrie, à l'exclusion de la construction	↘	↘	→	↘
Biens intermédiaires	↘	↘	↘	↘
Biens d'investissement	↘	↘	↘	↘↘
Biens de consommation durables	↘	↘	↘↘	↘↘
Biens de consommation non-durables	↘	↘	↘	↘
Industries extractives	↘	↘	↘	↘
Industries agricoles et alimentaires	↘	↘	↗	↘
Textile et habillement	↘↘	↘↘	↘↘	↘↘
Papier et carton; édition et imprimerie	↘	↘	↘	↘
Industrie chimique, du caoutchouc et des plastiques	↘	↘	↗	↘
Fabrications métalliques	↘	↘	↗	→
Cokéfaction, raffinage et industries nucléaires	→	→	↘	↘
Produits minéraux non métalliques	↘	↘	↘↘	↗
Métallurgie	↘	↘	↗	↘
Meubles	↘	↘	↘↘	↗
Électricité	↗↗	↗↗	↗↗	↗↗
Construction	↘	↘	↘	↘

## SPF ECONOMIE, P.M.E., CLASSES MOYENNES ET ENERGIE COMMUNIQUE DE PRESSE

Jeudi 27 octobre 2005

**Août 2005\* : salariés**  
**industrie : -0,8% ; construction : -0,2%**

Pour la Belgique, le **nombre désaisonnalisé de salariés** dans l'industrie, à l'exclusion de la construction, des trois derniers mois par rapport aux trois mois précédents, a diminué de 0,8% ; dans la construction, la diminution est de 0,2%.

La **tendance** des trois derniers mois dans l'industrie, comparés aux trois mois précédents montre une baisse pour le pays entier (-0,6%). Au niveau régional, le nombre d'employés en Flandre a diminué de 1,1%, en Wallonie, on constate une diminution de 1,0%\*\*.

Une répartition au niveau des secteurs importants donne -0,4% pour la chimie et -0,3% pour les fabrications métalliques. Dans la construction, le nombre de salariés a diminué de 0,2%.

Prochain communiqué de presse : 1/12/2005

\*  
\* \*

Reproduction autorisée moyennant indication de la source: **SPF Economie – Direction générale Statistiques**

**Sur la page suivante, vous trouverez les tableaux et graphiques annexes.**

Plus d'informations sur la conjoncture !

⇒ pour une vue globale de la conjoncture en Belgique et en Europe, consultez le portail conjoncturel (en 4 langues) :  
**<http://statbel.fgov.be/indicators>**

⇒ Tous les renseignements méthodologiques peuvent être obtenus auprès l'Unité Conjoncture.

⇒ Il est possible d'obtenir des données sur les heures prestées plus détaillées (par sous-secteur, par région) ou traitées de façon plus approfondie (par ex : désaisonnalisées), soit ponctuellement soit en s'abonnant.

⇒ En plus des indices du nombre d'employés, nous calculons beaucoup d'autres indicateurs : indices de la production, nouvelles commandes, masse salariale, heures travaillées, coût de matériaux, prix à la production, chiffre d'affaires, permis de bâtir, ...

\* *Hausse en % au cours des trois derniers mois, jusqu'à août 2005 compris, par rapport au trimestre précédent, valeurs corrigées des variations saisonnières.*

\*\* *Les programmes de désaisonnalisation et calcul de tendance considèrent chaque série en soi ; de ce fait, il est possible que l'addition des résultats partiels (des régions ou des types de produits) ne correspond pas avec les résultats globaux.*

L'Unité Conjoncture : 02.548.64.82; [annelies.pots@statbel.mineco.fgov.be](mailto:annelies.pots@statbel.mineco.fgov.be)

Centre d'info : 02.277.55.04; [info.stat@mineco.fgov.be](mailto:info.stat@mineco.fgov.be)

**<http://statbel.fgov.be>**

# Employés

**Indices bruts (2000=100)**  
Nombre des ouvriers et employés déclarés à l'ONSS

	Jan	Fév	Mars	Avril	Mai	Juin	Juil	Août	Sept	Oct	Nov	Déc	Année
<b>Ensemble de l'industrie, à l'exclusion de la construction</b>													
2004	89,5	89,2	89,2	88,9	88,9	89,1	89,0	89,1	88,9	88,7	88,6	88,4	89,0
2005	87,9	87,7	87,7	87,2	87,4	87,5	87,3	87,2					
<b>Construction</b>													
2004	93,9	93,4	93,3	93,3	93,0	92,9	91,8	93,3	93,2	92,7	92,4	91,8	92,9
2005	90,4	90,2	89,8	90,2	90,7	90,7	90,1	92,5					
<b>Ensemble de l'industrie, à l'exclusion de la construction</b>													
2004	90,2	89,8	89,7	89,4	89,0	89,0	88,8	88,6	88,4	88,2	88,0	87,9	88,9
2005	88,7	88,3	88,0	87,6	87,4	87,2	86,9	86,7					
<b>Construction</b>													
2004	94,9	94,7	94,2	93,8	93,3	93,0	92,6	92,3	92,1	91,7	91,5	91,3	93,0
2005	91,3	91,2	91,0	90,9	90,9	90,8	90,7	90,8					

**Indices désaisonnalisés**  
Après élimination des variations saisonnières

## Tendance

Ensemble de l'industrie; après élimination des variations saisonnières et accidentelles

Indices bruts:

Tendance :

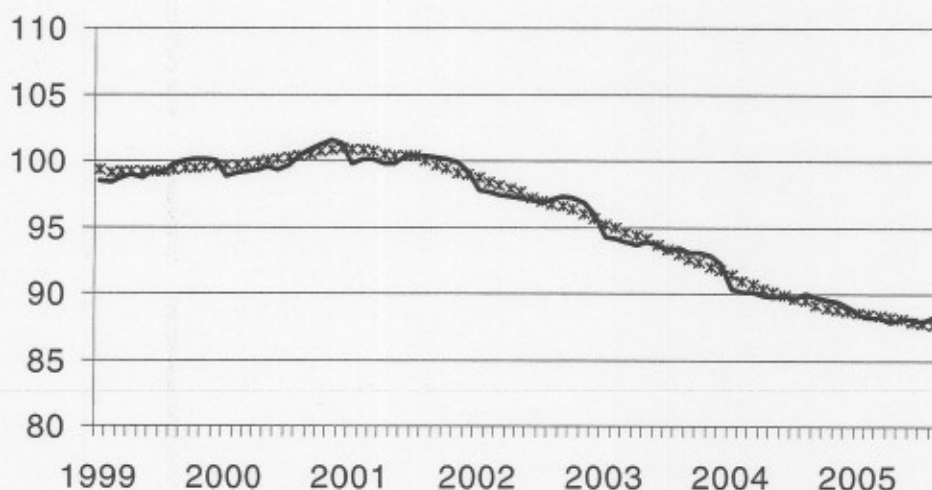

**Evolution de la tendance**  
Comparaison des trois derniers mois avec les trois mois précédents

↗ > 1.5%  
↗ 0.2% à 1.5%  
→ -0.2% à 0.2%  
↘ -1.5% à -0.2%  
↘ < -1.5%

BE : Belgique  
VL : Flandre  
WA : Wallonie  
BR : Bruxelles

## Branches d'activité / Grands regroupements industriels

	BE	VL	WA	BR
Ensemble de l'industrie	↘	↘	↘	↗
Ensemble de l'industrie, à l'exclusion de la construction	↘	↘	↘	↘
Biens intermédiaires	↘	↘	↘	↘
Biens d'investissement	↘	↘	↘	↘↘
Biens de consommation durables	↘	↘	↘↘	↘
Biens de consommation non-durables	→	→	↘↘	↘
Industries extractives	↘	↘	↘	↘
Industries agricoles et alimentaires	↘	↘	↗	↘↘
Textile et habillement	↘↘	↘↘	↘↘	↘↘
Papier et carton; édition et imprimerie	→	↗	↘	↗
Industrie chimique, du caoutchouc et des plastiques	↘	↘	↗	↘
Fabrications métalliques	↘	↘	↗	↘
Cokéfaction, raffinage et industries nucléaires	↘	↘	↘	↘
Produits minéraux non métalliques	↘↘	↘	↘↘	↗
Métallurgie	↘	↘	↗	↘
Meubles	↘	↘	↘	↘
Électricité	↗↗	↗↗	↗↗	↗↗
Construction	→	↘	↘	→



## SPF ECONOMIE, P.M.E., CLASSES MOYENNES ET ENERGIE COMMUNIQUE DE PRESSE

Jeudi 1 décembre 2005

### Septembre 2005\* : salariés industrie : -0,8% ; construction : -0,8%

Pour la Belgique, le **nombre désaisonnalisé de salariés** dans l'industrie, à l'exclusion de la construction, des trois derniers mois par rapport aux trois mois précédents, a diminué de 0,8% ; dans la construction, la diminution est de 0,8%.

La **tendance** des trois derniers mois dans l'industrie, comparés aux trois mois précédents montre une baisse pour le pays entier (-0,7%). Au niveau régional, le nombre d'employés en Flandre a diminué de 0,8%, en Wallonie, on constate une diminution de 0,4%\*\*.

Une répartition au niveau des secteurs importants donne +0,0% pour la chimie et -0,4% pour les fabrications métalliques. Dans la construction, le nombre de salariés a diminué de 0,9%.

Prochain communiqué de presse : 22/12/2005

\*  
\* \*

Reproduction autorisée moyennant indication de la source: **SPF Economie – Direction générale Statistiques**

Sur la page suivante, vous trouverez les tableaux et graphiques annexes.

Plus d'informations sur la conjoncture !

- ⇒ pour une vue globale de la conjoncture en Belgique et en Europe, consultez le portail conjoncturel (en 4 langues) : <http://statbel.fgov.be/indicators>
- ⇒ Tous les renseignements méthodologiques peuvent être obtenus auprès le service Conjoncture.
- ⇒ Il est possible d'obtenir des données sur les heures prestées plus détaillées (par sous-secteur, par région) ou traitées de façon plus approfondie (par ex : désaisonnalisées), soit ponctuellement soit en s'abonnant.
- ⇒ En plus des indices du nombre d'employés, nous calculons beaucoup d'autres indicateurs : indices de la production, nouvelles commandes, masse salariale, heures travaillées, coût de matériaux, prix à la production, chiffre d'affaires, permis de bâtir, ...

\* *Hausse en % au cours des trois derniers mois, jusqu'à septembre 2005 compris, par rapport au trimestre précédent, valeurs corrigées des variations saisonnières.*

\*\* *Les programmes de désaisonnalisation et calcul de tendance considèrent chaque série en soi ; de ce fait, il est possible que l'addition des résultats partiels (des régions ou des types de produits) ne correspond pas avec les résultats globaux.*

Service Conjoncture : 02.548.64.82; [annelies.pots@statbel.mineco.fgov.be](mailto:annelies.pots@statbel.mineco.fgov.be)

Info Statistique: 02.277.55.04; [info.stat@mineco.fgov.be](mailto:info.stat@mineco.fgov.be)

<http://statbel.fgov.be>

# Employés

**Indices bruts (2000=100)**  
Nombre des ouvriers et employés déclarés à l'ONSS

	Jan	Fév	Mars	Avril	Mai	Juin	Juil	Août	Sept	Oct	Nov	Déc	Année
<b>Ensemble de l'industrie, à l'exclusion de la construction</b>													
2004	89,5	89,2	89,2	88,9	88,9	89,1	89,0	89,1	88,9	88,7	88,6	88,4	89,0
2005	87,9	87,7	87,7	87,2	87,4	87,5	87,1	87,3	86,8				
<b>Construction</b>													
2004	93,9	93,4	93,3	93,3	93,0	92,9	91,8	93,3	93,2	92,7	92,4	91,8	92,9
2005	90,4	90,2	89,8	90,2	90,7	90,7	90,1	91,2	89,7				
<b>Ensemble de l'industrie, à l'exclusion de la construction</b>													
2004	90,2	89,8	89,7	89,4	89,0	88,9	88,8	88,6	88,4	88,2	88,0	87,9	88,9
2005	88,7	88,3	88,0	87,6	87,4	87,1	86,9	86,7	86,4				
<b>Construction</b>													
2004	94,9	94,7	94,2	93,8	93,3	93,0	92,5	92,4	92,3	91,9	91,6	91,3	93,0
2005	91,3	91,1	90,7	90,6	90,4	90,2	90,0	89,7	89,2				

**Indices désaisonnalisés**  
Après élimination des variations saisonnières

**Tendance**  
Ensemble de l'industrie; après élimination des variations saisonnières et accidentelles

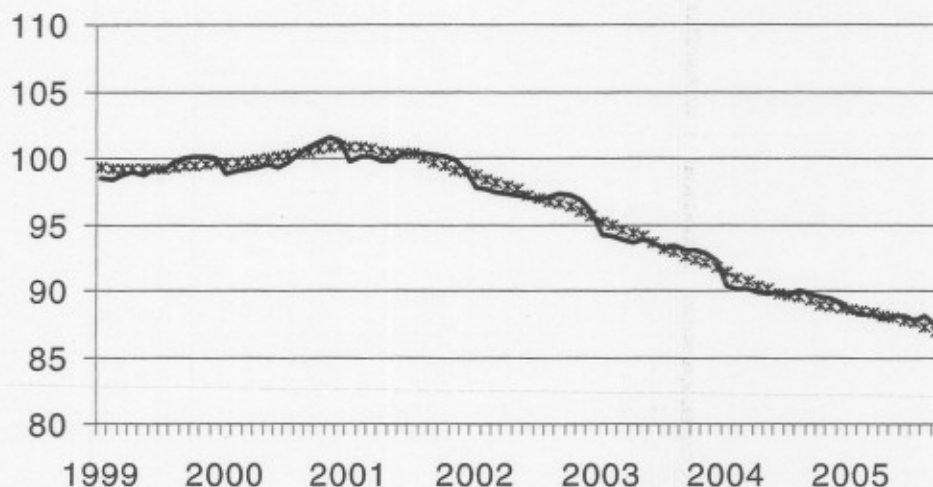

Indices bruts: —  
Tendance: ·····

**Evolution de la tendance**  
Comparaison des trois derniers mois avec les trois mois précédents

↗ > 1.5%  
↘ 0.2% à 1.5%  
→ -0.2% à 0.2%  
↘ -1.5% à -0.2%  
↘ < -1.5%

BE : Belgique  
VL : Flandre  
WA : Wallonie  
BR : Bruxelles

## Branches d'activité / Grands regroupements industriels

	BE	VL	WA	BR
Ensemble de l'industrie	↘	↘	↘	↘
Ensemble de l'industrie, à l'exclusion de la construction	↘	↘	↘	↘
Biens intermédiaires	↘	↘	↘	→
Biens d'investissement	↘	↘	→	↘↘
Biens de consommation durables	↘	↘	↘↘	↘
Biens de consommation non-durables	↘	↘	↘	↗
Industries extractives	↘	↘	↘	↘
Industries agricoles et alimentaires	↘	↘	↗	↘↘
Textile et habillement	↘↘	↘↘	↘↘	↘↘
Papier et carton; édition et imprimerie	↘	↘	↘↘	→
Industrie chimique, du caoutchouc et des plastiques	→	↗	→	↘↘
Fabrications métalliques	↘	↘↘	↗	↘
Cokéfaction, raffinage et industries nucléaires	↗↗	↘	↗	↘
Produits minéraux non métalliques	↘	↘	↘↘	↘
Métallurgie	↘	↘	↗	↘
Meubles	↘	↘	↘	↘
Électricité	↗↗	↗↗	↗↗	↗↗
Construction	↘	↘	↘	↘

## SPF ECONOMIE, P.M.E., CLASSES MOYENNES ET ENERGIE COMMUNIQUE DE PRESSE

Jeudi 22 décembre 2005

### Octobre 2005\* : salariés industrie : -0,6% ; construction : +0,9%

Pour la Belgique, le **nombre désaisonnalisé de salariés** dans l'industrie, à l'exclusion de la construction, des trois derniers mois par rapport aux trois mois précédents, a diminué de 0,6% ; dans la construction, l'augmentation est de 0,9%.

La **tendance** des trois derniers mois dans l'industrie, comparés aux trois mois précédents montre une baisse pour le pays entier (-0,5%). Au niveau régional, le nombre d'employés en Flandre a diminué de 0,5%, en Wallonie, on constate une diminution de 0,7%\*\*.

Une répartition au niveau des secteurs importants donne +0,5% pour la chimie et -0,6% pour les fabrications métalliques. Dans la construction, le nombre de salariés a diminué de 0,4%.

Prochain communiqué de presse : **2/2/2006**

\*

\* \*

*Reproduction autorisée moyennant indication de la source: **SPF Economie – Direction générale Statistiques***

**Sur la page suivante, vous trouverez les tableaux et graphiques annexes.**

Plus d'informations sur la conjoncture !

⇒ pour une vue globale de la conjoncture en Belgique et en Europe, consultez le portail conjoncturel (en 4 langues) :  
**<http://statbel.fgov.be/indicators>**

⇒ Tous les renseignements méthodologiques peuvent être obtenus auprès le service Conjoncture.

⇒ Il est possible d'obtenir des données sur les heures prestées plus détaillées (par sous-secteur, par région) ou traitées de façon plus approfondie (par ex : désaisonnalisées), soit ponctuellement soit en s'abonnant.

⇒ En plus des indices du nombre d'employés, nous calculons beaucoup d'autres indicateurs : indices de la production, nouvelles commandes, masse salariale, heures travaillées, coût de matériaux, prix à la production, chiffre d'affaires, permis de bâtir, ...

\* *Hausse en % au cours des trois derniers mois, jusqu'à octobre 2005 compris, par rapport au trimestre précédent, valeurs corrigées des variations saisonnières.*

\*\* *Les programmes de désaisonnalisation et calcul de tendance considèrent chaque série en soi ; de ce fait, il est possible que l'addition des résultats partiels (des régions ou des types de produits) ne correspond pas avec les résultats globaux.*

Service Conjoncture : 02.548.64.82; [annelies.pots@statbel.mineco.fgov.be](mailto:annelies.pots@statbel.mineco.fgov.be)

Info Statistique: 02.277.55.04; [info.stat@mineco.fgov.be](mailto:info.stat@mineco.fgov.be)

<http://statbel.fgov.be>

# Employés

**Indices bruts (2000=100)**  
Nombre des ouvriers et employés déclarés à l'ONSS

	Jan	Fév	Mars	Avril	Mai	Juin	Juil	Août	Sept	Oct	Nov	Déc	Année
<b>Ensemble de l'industrie, à l'exclusion de la construction</b>													
2004	89,5	89,2	89,2	88,9	88,9	89,1	89,0	89,1	88,9	88,7	88,6	88,4	89,0
2005	87,9	87,7	87,7	87,2	87,4	87,5	87,1	87,2	87,1	87,0			
<b>Construction</b>													
2004	93,9	93,4	93,3	93,3	93,0	92,9	91,8	93,3	93,2	92,7	92,4	91,8	92,9
2005	90,4	90,2	89,8	90,2	90,7	90,7	90,1	91,2	91,6	94,7			
<b>Ensemble de l'industrie, à l'exclusion de la construction</b>													
2004	90,2	89,8	89,7	89,4	89,0	89,0	88,9	88,6	88,4	88,2	88,0	87,9	88,9
2005	88,7	88,3	88,0	87,6	87,4	87,2	87,0	86,8	86,7	86,5			
<b>Construction</b>													
2004	94,9	94,7	94,2	93,8	93,3	93,0	92,5	92,5	92,1	91,8	91,5	91,3	93,0
2005	91,3	91,1	90,9	90,7	90,7	90,5	90,5	90,2	90,2	93,7			

**Indices désaisonnalisés**  
Après élimination des variations saisonnières

**Tendance**  
Ensemble de l'industrie; après élimination des variations saisonnières et accidentelles

Indices bruts: —  
Tendance : .....

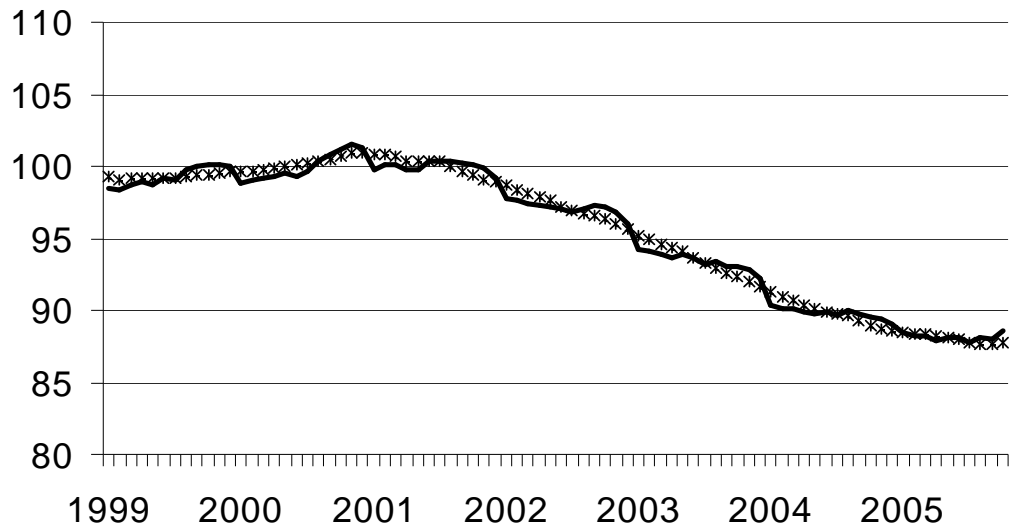

**Evolution de la tendance**  
Comparaison des trois derniers mois avec les trois mois précédents

↗ > 1.5%  
↘ 0.2% à 1.5%  
→ -0.2% à 0.2%  
↘ -1.5% à -0.2%  
↘ < -1.5%

BE : Belgique  
VL : Flandre  
WA : Wallonie  
BR : Bruxelles

Branches d'activité / Grands regroupements industriels	BE	VL	WA	BR
Ensemble de l'industrie	↘	↘	↘	↘
Ensemble de l'industrie, à l'exclusion de la construction	↘	↘	↘	↘
Biens intermédiaires	↘	↘	→	→
Biens d'investissement	↘	↘	→	↘
Biens de consommation durables	↘	↘	↘	↗
Biens de consommation non-durables	↘	↘	↘	↗
Industries extractives	↘	↘	↘	
Industries agricoles et alimentaires	↘	↘	↗	↘
Textile et habillement	↘	↘	↘	↘
Papier et carton; édition et imprimerie	↘	→	↘	↘
Industrie chimique, du caoutchouc et des plastiques	↗	↗	→	↘
Fabrications métalliques	↘	↘	↗	↘
Cokéfaction, raffinage et industries nucléaires	↗	↘	↗	
Produits minéraux non métalliques	↘	→	↘	↘
Métallurgie	↘	↘	↗	↘
Meubles	↘	↘	→	
Électricité	↗	↗	↗	↗
Construction	↘	↘	→	→



SPF ECONOMIE, P.M.E., CLASSES MOYENNES ET ENERGIE  
DIRECTION GENERALE STATISTIQUE ET INFORMATION ECONOMIQUE  
**COMMUNIQUE DE PRESSE**

Jeudi 2 février 2006

*Novembre 2005\* : salariés*  
*industrie : -0,5% ; construction : -0,6%*

Pour la Belgique, le **nombre désaisonnalisé de salariés** dans l'industrie, à l'exclusion de la construction, des trois derniers mois par rapport aux trois mois précédents, a diminué de 0,5% ; dans la construction, la diminution est de 0,6%.

La **tendance** des trois derniers mois dans l'industrie, comparés aux trois mois précédents montre une baisse pour le pays entier (-0,4%). Au niveau régional, le nombre d'employés en Flandre a diminué de 0,2%, en Wallonie, on constate une diminution de 0,9%\*\*.

Une répartition au niveau des secteurs importants donne +0,5% pour la chimie et -0,7% pour les fabrications métalliques. Dans la construction, le nombre de salariés a diminué de 0,7%.

Prochain communiqué de presse : **2/3/2006**

\*

\* \*

*Reproduction autorisée moyennant indication de la source: **SPF Economie – Direction générale Statistiques***

**Sur la page suivante, vous trouverez les tableaux et graphiques annexes.**

Plus d'informations sur la conjoncture !

⇒ pour une vue globale de la conjoncture en Belgique et en Europe, consultez le portail conjoncturel (en 4 langues) :  
**<http://statbel.fgov.be/indicators>**

⇒ Tous les renseignements méthodologiques peuvent être obtenus auprès l'Unité Conjoncture.

⇒ Il est possible d'obtenir des données sur les heures prestées plus détaillées (par sous-secteur, par région) ou traitées de façon plus approfondie (par ex : désaisonnalisées), soit ponctuellement soit en s'abonnant.

⇒ En plus des indices du nombre d'employés, nous calculons beaucoup d'autres indicateurs : indices de la production, nouvelles commandes, masse salariale, heures travaillées, coût de matériaux, prix à la production, chiffre d'affaires, permis de bâtir, ...

\* *Hausse en % au cours des trois derniers mois, jusqu'à novembre 2005 compris, par rapport au trimestre précédent, valeurs corrigées des variations saisonnières.*

\*\* *Les programmes de désaisonnalisation et calcul de tendance considèrent chaque série en soi ; de ce fait, il est possible que l'addition des résultats partiels (des régions ou des types de produits) ne correspond pas avec les résultats globaux.*

Service Conjoncture : 02.548.64.82; [annelies.pots@statbel.mineco.fgov.be](mailto:annelies.pots@statbel.mineco.fgov.be)

Info Statistique: 02.277.55.04; [info.stat@mineco.fgov.be](mailto:info.stat@mineco.fgov.be)

<http://statbel.fgov.be>

# Employés

**Indices bruts (2000=100)**  
Nombre des ouvriers et employés déclarés à l'ONSS

	Jan	Fév	Mars	Avril	Mai	Juin	Juil	Août	Sept	Oct	Nov	Déc	Année
<b>Ensemble de l'industrie, à l'exclusion de la construction</b>													
2004	89,5	89,2	89,2	88,9	88,9	89,1	89,0	89,1	88,9	88,7	88,6	88,4	<b>89,0</b>
2005	87,9	87,7	87,7	87,2	87,4	87,5	87,1	87,2	87,0	86,9	86,9		
<b>Construction</b>													
2004	93,9	93,4	93,3	93,3	93,0	92,9	91,8	93,3	93,2	92,7	92,4	91,8	<b>92,9</b>
2005	90,4	90,2	89,8	90,2	90,7	90,7	90,1	91,2	91,5	91,3	89,6		
<b>Ensemble de l'industrie, à l'exclusion de la construction</b>													
2004	90,2	89,8	89,7	89,4	89,0	89,0	88,9	88,6	88,4	88,2	88,0	87,9	<b>88,9</b>
2005	88,7	88,3	88,0	87,6	87,4	87,2	86,9	86,8	86,6	86,5	86,4		
<b>Construction</b>													
2004	94,9	94,7	94,2	93,8	93,3	93,0	92,5	92,5	92,1	91,7	91,7	91,4	<b>93,0</b>
2005	91,4	91,2	90,9	90,7	90,7	90,4	90,3	90,0	89,9	89,8	89,3		

**Indices désaisonnalisés**  
Après élimination des variations saisonnières

**Tendance**  
Ensemble de l'industrie; après élimination des variations saisonnières et accidentelles

Indices bruts: —  
Tendance : .....

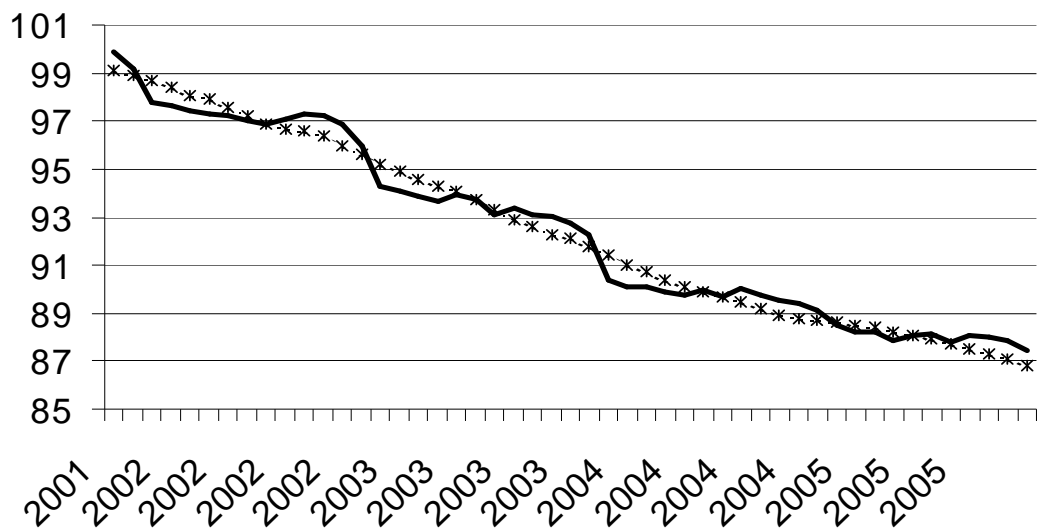

**Evolution de la tendance**  
Comparaison des trois derniers mois avec les trois mois précédents

↗ > 1.5%  
↘ 0.2% à 1.5%  
→ -0.2% à 0.2%  
↘ -1.5% à -0.2%  
↘ < -1.5%

BE : Belgique  
VL : Flandre  
WA : Wallonie  
BR : Bruxelles

Branches d'activité / Grands regroupements industriels	BE	VL	WA	BR
Ensemble de l'industrie	↘	↘	↘	↘↘
Ensemble de l'industrie, à l'exclusion de la construction	↘	→	↘	↘↘
Biens intermédiaires	↘	↘	→	↘
Biens d'investissement	↘	↘	↗	↘↘
Biens de consommation durables	↘	↘	↘↘	↗↗
Biens de consommation non-durables	↘	→	↘	↗
Industries extractives	→	↘	→	
Industries agricoles et alimentaires	→	→	↗	↘↘
Textile, habillement, cuir et chaussure	↘↘	↘↘	↘↘	↗
Papier et carton; édition et imprimerie	↗	↗	↘↘	↘↘
Industrie chimique, du caoutchouc et des plastiques	↗	↗	↘	↘
Fabrications métalliques	↘	↘	↗	↘↘
Cokéfaction, raffinage et industries nucléaires	→	↘	↘	→
Produits minéraux non métalliques	↘	↘	↘↘	
Métallurgie	↘	↘	↗	↘
Meubles	↘	↘	→	→
Électricité	↘	↘	↘	
Construction	→	→	→	→

SPF ECONOMIE, P.M.E., CLASSES MOYENNES ET ENERGIE  
DIRECTION GENERALE STATISTIQUE ET INFORMATION ECONOMIQUE  
**COMMUNIQUE DE PRESSE**

Jeudi 2 mars 2006

*Décembre 2005\* : salariés*  
*industrie : -0,6% ; construction : -0,2%*

Pour la Belgique, le **nombre désaisonnalisé de salariés** dans l'industrie, à l'exclusion de la construction, des trois derniers mois par rapport aux trois mois précédents, a diminué de 0,6% ; dans la construction, la diminution est de 0,2%.

La **tendance** des trois derniers mois dans l'industrie, comparés aux trois mois précédents montre une baisse pour le pays entier (-0,5%). Au niveau régional, le nombre d'employés en Flandre a diminué de 0,3%, en Wallonie, on constate une diminution de 1,0%\*\*.

Une répartition au niveau des secteurs importants donne +0,4% pour la chimie et -0,8% pour les fabrications métalliques. Dans la construction, le nombre de salariés a diminué de 0,3%.

Prochain communiqué de presse : **6/4/2006**

\*

\* \*

*Reproduction autorisée moyennant indication de la source: **SPF Economie – Direction générale Statistiques***

**Sur la page suivante, vous trouverez les tableaux et graphiques annexes.**

[Plus d'informations sur la conjoncture !](#)

⇒ pour une vue globale de la conjoncture en Belgique et en Europe, consultez le [portail conjoncturel](#) (en 4 langues) :  
**<http://statbel.fgov.be/indicators>**

⇒ Tous les [renseignements méthodologiques](#) peuvent être obtenus auprès le service Conjoncture.

⇒ Il est possible d'obtenir des données sur les heures prestées [plus détaillées](#) (par sous-secteur, par région) ou traitées de façon [plus approfondie](#) (par ex : désaisonnalisées), soit ponctuellement soit en s'abonnant.

⇒ En plus des indices du nombre d'employés, nous calculons [beaucoup d'autres indicateurs](#) : indices de la production, nouvelles commandes, masse salariale, heures travaillées, coût de matériaux, prix à la production, chiffre d'affaires, permis de bâtir, ...

*\* Hausse en % au cours des trois derniers mois, jusqu'à décembre 2005 compris, par rapport au trimestre précédent, valeurs corrigées des variations saisonnières.*

*\*\* Les programmes de désaisonnalisation et calcul de tendance considèrent chaque série en soi ; de ce fait, il est possible que l'addition des résultats partiels (des régions ou des types de produits) ne correspond pas avec les résultats globaux.*

Service Conjoncture : 02.548.64.82; [annelies.pots@statbel.mineco.fgov.be](mailto:annelies.pots@statbel.mineco.fgov.be)

Info Statistique: 02.277.55.04; [info.stat@mineco.fgov.be](mailto:info.stat@mineco.fgov.be)

<http://statbel.fgov.be>

# Employés

**Indices bruts (2000=100)**  
 Nombre des ouvriers et employés déclarés à l'ONSS

	Jan	Fév	Mars	Avril	Mai	Juin	Juil	Août	Sept	Oct	Nov	Déc	Année
<b>Ensemble de l'industrie, à l'exclusion de la construction</b>													
2004	89,5	89,2	89,2	88,9	88,9	89,1	89,0	89,1	88,9	88,7	88,6	88,4	89,0
2005	87,9	87,7	87,7	87,2	87,4	87,5	87,1	87,2	87,0	86,8	86,8	86,5	87,2
<b>Construction</b>													
2004	93,9	93,4	93,3	93,3	93,0	92,9	91,8	93,3	93,2	92,7	92,4	91,8	92,9
2005	90,4	90,2	89,8	90,2	90,7	90,7	90,1	91,2	91,5	91,3	91,3	90,8	90,7
<b>Ensemble de l'industrie, à l'exclusion de la construction</b>													
2004	90,2	89,8	89,7	89,4	89,0	88,9	88,9	88,6	88,4	88,2	88,0	87,9	88,9
2005	88,7	88,3	88,0	87,6	87,4	87,2	86,9	86,7	86,6	86,4	86,2	86,1	87,2
<b>Construction</b>													
2004	94,9	94,7	94,2	93,8	93,3	93,0	92,5	92,5	92,1	91,8	91,5	91,2	93,0
2005	91,3	91,1	90,8	90,8	90,8	90,6	90,6	90,4	90,4	90,3	90,3	90,2	90,6

**Indices désaisonnalisés**  
 Après élimination des variations saisonnières

**Tendance**  
 Ensemble de l'industrie; après élimination des variations saisonnières et accidentelles

Indices bruts:  
 —————  
 Tendance :  
 .....

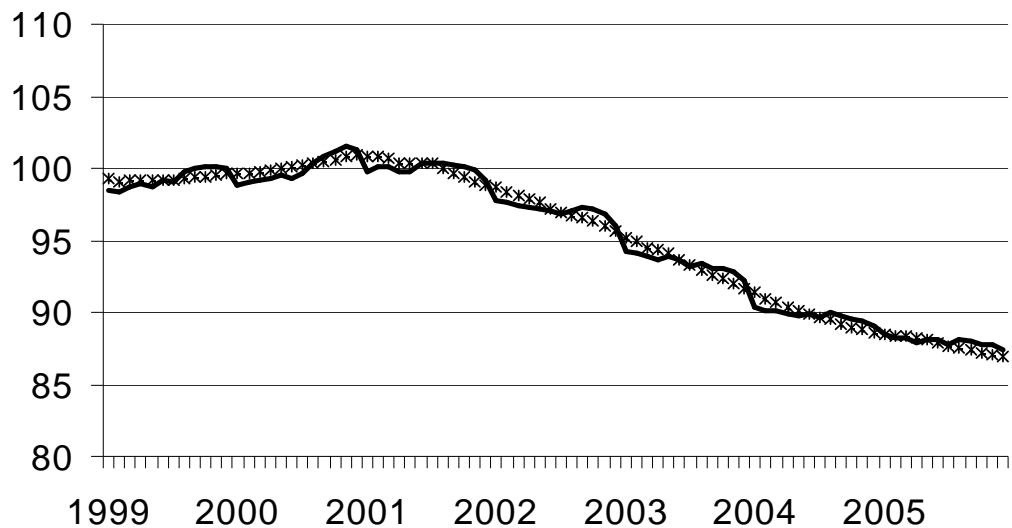

**Evolution de la tendance**  
 Comparaison des trois derniers mois avec les trois mois précédents

↗ > 1.5%  
 ↗ 0.2% à 1.5%  
 → -0.2% à 0.2%  
 ↘ -1.5% à -0.2%  
 ↘ < -1.5%

BE : Belgique  
 VL : Flandre  
 WA : Wallonie  
 BR : Bruxelles

Branches d'activité / Grands regroupements industriels	BE	VL	WA	BR
Ensemble de l'industrie	↘	↘	↘	↘↘
Ensemble de l'industrie, à l'exclusion de la construction	↘	↘	↘	↘↘
Biens intermédiaires	↘	↘	→	↘↘
Biens d'investissement	↘	↘	→	↘↘
Biens de consommation durables	↘	↘	↘↘	↗↗
Biens de consommation non-durables	↘	→	↘	↗
Industries extractives	→	↘	→	
Industries agricoles et alimentaires	→	↗	↘	↘↘
Textile et habillement	↘↘	↘↘	↘↘	↗↗
Papier et carton; édition et imprimerie	↘	→	↘	↘↘
Industrie chimique, du caoutchouc et des plastiques	↗	↗	↘	↘
Fabrications métalliques	↘	↘	→	↘↘
Cokéfaction, raffinage et industries nucléaires	↘	→	↘	
Produits minéraux non métalliques	↘	↘	↘	↘↘
Métallurgie	↘	↘	→	↘
Meubles	↘	↘	↗↗	
Électricité	↗	↗	↗	↗↗
Construction	↘	↘	→	↗



SPF ECONOMIE, P.M.E., CLASSES MOYENNES ET ENERGIE  
DIRECTION GENERALE STATISTIQUE ET INFORMATION ECONOMIQUE  
**COMMUNIQUE DE PRESSE**

**Jeudi 6 avril 2006**

*Janvier 2006\* : salariés*  
*industrie : -0,3% ; construction : +0,1%*

Pour la Belgique, le **nombre désaisonnalisé de salariés** dans l'industrie, à l'exclusion de la construction, des trois derniers mois par rapport aux trois mois précédents, a diminué de 0,3% ; dans la construction, il est resté stable (+0,1%).

La **tendance** des trois derniers mois dans l'industrie, comparés aux trois mois précédents montre une baisse pour le pays entier (-0,3%). Au niveau régional, le nombre d'employés en Flandre a diminué de 0,3%, en Wallonie, on constate une diminution de 0,5%\*\*.

Une répartition au niveau des secteurs importants donne +0,1% pour la chimie et -0,5% pour les fabrications métalliques. Dans la construction, le nombre de salariés est resté stable (+0,0%).

Prochain communiqué de presse : **4/5/2006**

\*

\* \*

*Reproduction autorisée moyennant indication de la source: **SPF Economie – Direction générale Statistiques***

**Sur la page suivante, vous trouverez les tableaux et graphiques annexes.**

Plus d'informations sur la conjoncture !

⇒ pour une vue globale de la conjoncture en Belgique et en Europe, consultez le portail conjoncturel (en 4 langues) :  
**<http://statbel.fgov.be/indicators>**

⇒ Tous les renseignements méthodologiques peuvent être obtenus auprès l'Unité Conjoncture.

⇒ Il est possible d'obtenir des données sur les heures prestées plus détaillées (par sous-secteur, par région) ou traitées de façon plus approfondie (par ex : désaisonnalisées), soit ponctuellement soit en s'abonnant.

⇒ En plus des indices du nombre d'employés, nous calculons beaucoup d'autres indicateurs : indices de la production, nouvelles commandes, masse salariale, heures travaillées, coût de matériaux, prix à la production, chiffre d'affaires, permis de bâtir, ...

\* *Hausse en % au cours des trois derniers mois, jusqu'à janvier 2006 compris, par rapport au trimestre précédent, valeurs corrigées des variations saisonnières.*

\*\* *Les programmes de désaisonnalisation et calcul de tendance considèrent chaque série en soi ; de ce fait, il est possible que l'addition des résultats partiels (des régions ou des types de produits) ne corresponde pas avec les résultats globaux.*

Service Conjoncture : 02.548.64.82; [annelies.pots@statbel.mineco.fgov.be](mailto:annelies.pots@statbel.mineco.fgov.be)

Info Statistique: 02.277.55.04; [info.stat@mineco.fgov.be](mailto:info.stat@mineco.fgov.be)

<http://statbel.fgov.be>



# Employés

<b>Indices bruts (2000=100)</b> Nombre des ouvriers et employés déclarés à l'ONSS
---

	Jan	Fév	Mars	Avril	Mai	Juin	Juil	Août	Sept	Oct	Nov	Déc	Année
<b>Ensemble de l'industrie, à l'exclusion de la construction</b>													
2005	87,9	87,7	87,7	87,2	87,4	87,5	87,1	87,2	87,0	86,8	86,8	86,4	87,2
2006	86,4												
<b>Construction</b>													
2005	90,4	90,2	89,8	90,2	90,7	90,7	90,1	91,2	91,5	91,3	91,5	91,0	90,7
2006	90,6												
<b>Ensemble de l'industrie, à l'exclusion de la construction</b>													
2005	88,0	87,9	87,7	87,5	87,4	87,2	87,1	86,9	86,8	86,7	86,6	86,5	87,2
2006	86,5												
<b>Construction</b>													
2005	91,1	91,0	90,8	90,7	90,8	90,7	90,7	90,5	90,6	90,6	90,6	90,6	90,7
2006	90,7												

<b>Indices désaisonnalisés</b>  Après élimination des variations saisonnières
---

<b>Tendance</b>  Ensemble de l'industrie; après élimination des variations saisonnières et accidentelles
---

Indices bruts: 
Tendance : 

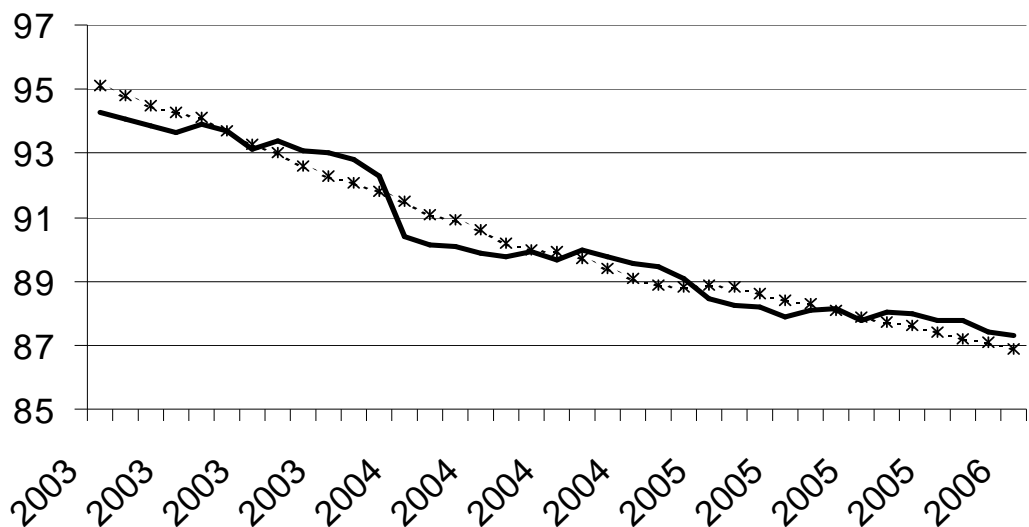

<b>Evolution de la tendance</b>  Comparaison des trois derniers mois avec les trois mois précédents
↗↗ > 1.5% ↗ 0.2% à 1.5% → -0.2% à 0.2% ↘ -1.5% à -0.2% ↘↘ < -1.5%
BE : Belgique VL : Flandre WA : Wallonie BR : Bruxelles

Branches d'activité / Grands regroupements industriels	BE	VL	WA	BR
Ensemble de l'industrie	↘	↘	↘	↘
Ensemble de l'industrie, à l'exclusion de la construction	↘	↘	↘	↘
Biens intermédiaires	→	→	→	↘
Biens d'investissement	↘	↘	↘	↘↘
Biens de consommation durables	↘	↘↘	↘↘	↘
Biens de consommation non-durables	↘	↘	↘	↘↘
Industries extractives	→	↘	↗	↘
Industries agricoles et alimentaires	→	↗	↘	↘
Textile, habillement, cuir et chaussure	↘↘	↘	↘↘	↗
Papier et carton; édition et imprimerie	↘	→	↘	↘↘
Industrie chimique, du caoutchouc et des plastiques	→	↗	↗	→
Fabrications métalliques	↘	↘	↗	↘
Cokéfaction, raffinage et industries nucléaires	↘↘	→	↘	→
Produits minéraux non métalliques	↘	→	↘	↘
Métallurgie	↘	↘	↘	↘
Meubles	↘	↘	↗	→
Électricité	→	→	→	→
Construction	→	→	→	→

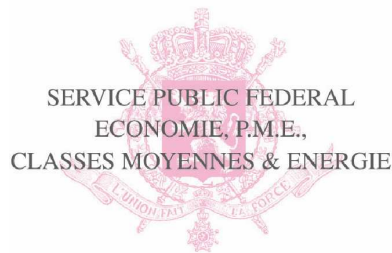

SERVICE PUBLIC FEDERAL  
ECONOMIE, P.M.E.,  
CLASSES MOYENNES & ENERGIE

**SPF ECONOMIE, P.M.E., CLASSES MOYENNES ET ENERGIE  
DIRECTION GENERALE STATISTIQUE ET INFORMATION ECONOMIQUE  
COMMUNIQUE DE PRESSE**

**Jeudi 4 mai 2006**

*Février 2006\* : salariés*  
*industrie : -0,2% ; construction : +0,3%*

Pour la Belgique, le **nombre désaisonnalisé de salariés** dans l'industrie, à l'exclusion de la construction, des trois derniers mois par rapport aux trois mois précédents, a diminué de 0,2% ; dans la construction, l'augmentation est de 0,3%.

La **tendance** des trois derniers mois dans l'industrie, comparés aux trois mois précédents montre une baisse pour le pays entier (-0,2%). Au niveau régional, le nombre d'employés en Flandre a augmenté de 0,3%, en Wallonie, on constate une diminution de 0,4%\*\*.

Une répartition au niveau des secteurs importants donne -0,3% pour la chimie et -0,2% pour les fabrications métalliques. Dans la construction, le nombre de salariés a augmenté de 0,3%.

Prochain communiqué de presse : **1/6/2006**

\*

\* \*

*Reproduction autorisée moyennant indication de la source: **SPF Economie – Direction générale Statistiques***

**Sur la page suivante, vous trouverez les tableaux et graphiques annexes.**

Plus d'informations sur la conjoncture !

⇒ pour une vue globale de la conjoncture en Belgique et en Europe, consultez le portail conjoncturel (en 4 langues) :  
**<http://statbel.fgov.be/indicators>**

⇒ Tous les renseignements méthodologiques peuvent être obtenus auprès l'Unité Conjoncture.

⇒ Il est possible d'obtenir des données sur les heures prestées plus détaillées (par sous-secteur, par région) ou traitées de façon plus approfondie (par ex : désaisonnalisées), soit ponctuellement soit en s'abonnant.

⇒ En plus des indices du nombre d'employés, nous calculons beaucoup d'autres indicateurs : indices de la production, nouvelles commandes, masse salariale, heures travaillées, coût de matériaux, prix à la production, chiffre d'affaires, permis de bâtir, ...

*\* Hausse en % au cours des trois derniers mois, jusqu'à février 2006 compris, par rapport au trimestre précédent, valeurs corrigées des variations saisonnières.*

*\*\* Les programmes de désaisonnalisation et calcul de tendance considèrent chaque série en soi ; de ce fait, il est possible que l'addition des résultats partiels (des régions ou des types de produits) ne corresponde pas avec les résultats globaux.*

Service Conjoncture : 02.548.64.82; [annelies.pots@statbel.mineco.fgov.be](mailto:annelies.pots@statbel.mineco.fgov.be)

Info Statistique: 02.277.55.04; [info.stat@mineco.fgov.be](mailto:info.stat@mineco.fgov.be)

<http://statbel.fgov.be>

# Employés

**Indices bruts (2000=100)**  
Nombre des ouvriers et employés déclarés à l'ONSS

	Jan	Fév	Mars	Avril	Mai	Juin	Juil	Août	Sept	Oct	Nov	Déc	Année
<b>Ensemble de l'industrie, à l'exclusion de la construction</b>													
2005	87,9	87,7	87,7	87,2	87,4	87,5	87,1	87,2	87,0	86,8	86,8	86,4	87,2
2006	86,3	86,4											
<b>Construction</b>													
2005	90,4	90,2	89,8	90,2	90,7	90,7	90,1	91,2	91,5	91,3	91,5	90,9	90,7
2006	90,9	90,9											
<b>Ensemble de l'industrie, à l'exclusion de la construction</b>													
2005	88,0	87,9	87,7	87,5	87,4	87,2	87,0	86,9	86,8	86,7	86,6	86,5	87,2
2006	86,5	86,5											
<b>Construction</b>													
2005	91,1	90,9	90,8	90,7	90,7	90,7	90,7	90,6	90,7	90,7	90,8	90,8	90,8
2006	91,0	91,1											

**Indices désaisonnalisés**  
Après élimination des variations saisonnières

**Tendance**  
Ensemble de l'industrie; après élimination des variations saisonnières et accidentelles

Indices bruts: —  
Tendance : .....

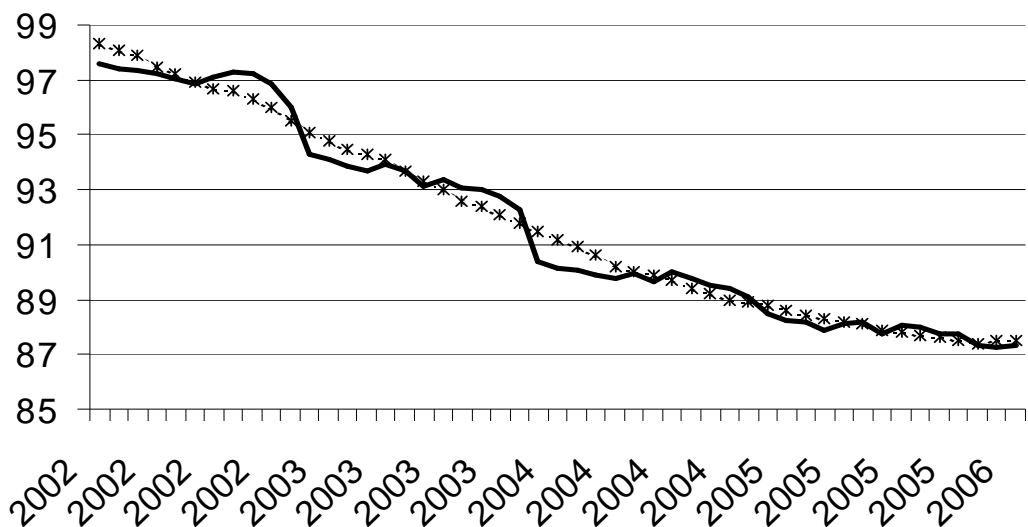

**Evolution de la tendance**  
Comparaison des trois derniers mois avec les trois mois précédents

↗ > 1.5%  
↗ 0.2% à 1.5%  
→ -0.2% à 0.2%  
↘ -1.5% à -0.2%  
↘ < -1.5%

BE : Belgique  
VL : Flandre  
WA : Wallonie  
BR : Bruxelles

Branches d'activité / Grands regroupements industriels	BE	VL	WA	BR
Ensemble de l'industrie	→	→	→	→
Ensemble de l'industrie, à l'exclusion de la construction	↘	↗	↘	→
Biens intermédiaires	→	→	↘	↘
Biens d'investissement	↘	↘	↘	↘
Biens de consommation durables	↘	↘	↘	↘
Biens de consommation non-durables	↘	↘	↘	↘
Industries extractives	↘	↘	↗	↘
Industries agricoles et alimentaires	→	↗	↘	↘
Textile, habillement, cuir et chaussure	↘	↘	↘	→
Papier et carton; édition et imprimerie	↘	→	↘	↘
Industrie chimique, du caoutchouc et des plastiques	↘	↘	↗	↗
Fabrications métalliques	→	→	→	↗
Cokéfaction, raffinage et industries nucléaires	↘	→	↘	↘
Produits minéraux non métalliques	↘	→	→	↘
Métallurgie	↘	↘	↘	↘
Meubles	↘	↘	↘	↘
Électricité	↗	↗	↗	↗
Construction	↗	↗	→	↗



SPF ECONOMIE, P.M.E., CLASSES MOYENNES ET ENERGIE  
DIRECTION GENERALE STATISTIQUE ET INFORMATION ECONOMIQUE  
COMMUNIQUE DE PRESSE

Jeudi 8 juin 2006

*Mars 2006\* : salariés*  
*industrie : -0,2% ; construction : +0,5%*

Pour la Belgique, le **nombre désaisonnalisé de salariés** dans l'industrie, à l'exclusion de la construction, des trois derniers mois par rapport aux trois mois précédents, a diminué de 0,2% ; dans la construction, l'augmentation est de 0,5%.

La **tendance** des trois derniers mois dans l'industrie, comparés aux trois mois précédents montre une baisse pour le pays entier (-0,2%). Au niveau régional, le nombre d'employés en Flandre a augmenté de 0,6%, en Wallonie, on constate une diminution de 0,1%\*\*.

Une répartition au niveau des secteurs importants donne -0,5% pour la chimie et -0,2% pour les fabrications métalliques. Dans la construction, le nombre de salariés a augmenté de 0,5%.

Prochain communiqué de presse : 29/6/2006

\*

\* \*

Reproduction autorisée moyennant indication de la source: **SPF Economie – Direction générale Statistiques**

**Sur la page suivante, vous trouverez les tableaux et graphiques annexes.**

Plus d'informations sur la conjoncture !

⇒ pour une vue globale de la conjoncture en Belgique et en Europe, consultez le portail conjoncturel (en 4 langues) :  
<http://statbel.fgov.be/indicators>

⇒ Tous les renseignements méthodologiques peuvent être obtenus auprès l'Unité Conjoncture.

⇒ Il est possible d'obtenir des données sur les heures prestées plus détaillées (par sous-secteur, par région) ou traitées de façon plus approfondie (par ex : désaisonnalisées), soit ponctuellement soit en s'abonnant.

⇒ En plus des indices du nombre d'employés, nous calculons beaucoup d'autres indicateurs : indices de la production, nouvelles commandes, masse salariale, heures travaillées, coût de matériaux, prix à la production, chiffre d'affaires, permis de bâtir, ...

\* *Hausse en % au cours des trois derniers mois, jusqu'à mars 2006 compris, par rapport au trimestre précédent, valeurs corrigées des variations saisonnières.*

\*\* *Les programmes de désaisonnalisation et calcul de tendance considèrent chaque série en soi ; de ce fait, il est possible que l'addition des résultats partiels (des régions ou des types de produits) ne corresponde pas avec les résultats globaux.*

Service Conjoncture : 02.548.64.82; [annelies.pots@statbel.mineco.fgov.be](mailto:annelies.pots@statbel.mineco.fgov.be)  
Info Statistique: 02.277.55.04; [info.stat@mineco.fgov.be](mailto:info.stat@mineco.fgov.be)  
<http://statbel.fgov.be>

# Employés

**Indices bruts (2000=100)**  
 Nombre des ouvriers et employés déclarés à l'ONSS

**Indices désaisonnalisés**  
 Après élimination des variations saisonnières

**Tendance**

Ensemble de l'industrie; après élimination des variations saisonnières et accidentelles

Indices bruts:

Tendance :

**Evolution de la tendance**  
 Comparaison des trois derniers mois avec les trois mois précédents

↗ > 1.5%  
 ↗ 0.2% à 1.5%  
 → -0.2% à 0.2%  
 ↘ -1.5% à -0.2%  
 ↘ < -1.5%

BE : Belgique  
 VL : Flandre  
 WA : Wallonie  
 BR : Bruxelles

	Jan	Fév	Mars	Avril	Mai	Juin	Juil	Août	Sept	Oct	Nov	Déc	Année
<b>Ensemble de l'industrie, à l'exclusion de la construction</b>													
2005	87,9	87,7	87,7	87,2	87,4	87,5	87,1	87,2	87,0	86,8	86,8	86,4	87,2
2006	86,3	86,4	86,5										
<b>Construction</b>													
2005	90,4	90,2	89,8	90,2	90,7	90,7	90,1	91,2	91,5	91,3	91,5	90,9	90,7
2006	90,9	90,9	91,2										
<b>Ensemble de l'industrie, à l'exclusion de la construction</b>													
2005	88,0	87,8	87,7	87,5	87,4	87,3	87,1	86,9	86,8	86,7	86,6	86,5	87,2
2006	86,5	86,5	86,4										
<b>Construction</b>													
2005	91,1	91,0	90,6	90,7	90,7	90,6	90,7	90,6	90,7	90,8	90,9	90,9	90,6
2006	91,2	91,3	91,5										

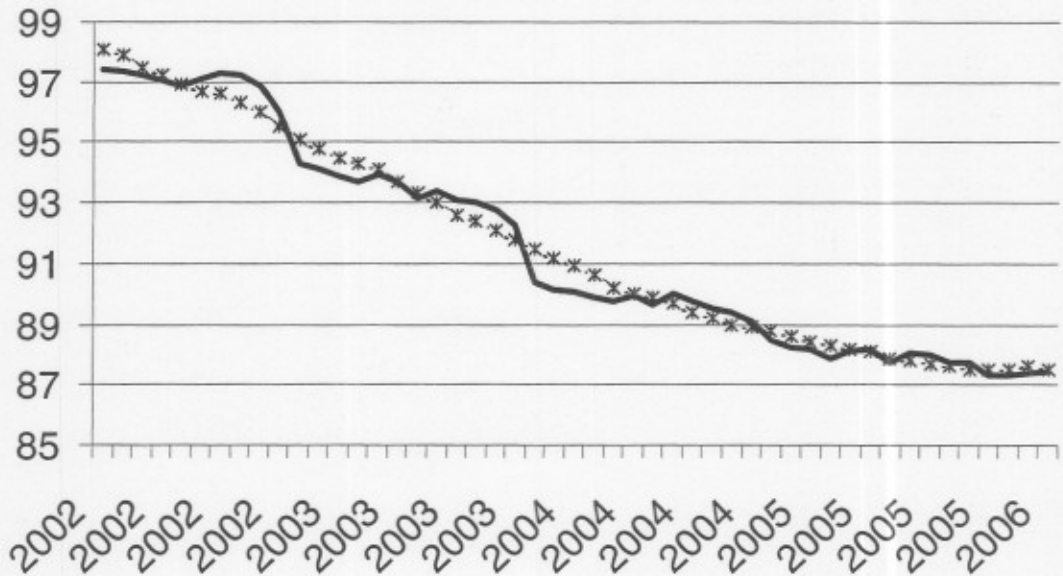

Branches d'activité / Grands regroupements industriels	BE	VL	WA	BR
Ensemble de l'industrie	→	↗	↗	→
Ensemble de l'industrie, à l'exclusion de la construction	↘	↗	→	↗
Biens intermédiaires	→	↗	↘	→
Biens d'investissement	↘	→	↘	↘
Biens de consommation durables	↘	↘	↘	↘
Biens de consommation non-durables	↘	→	↘	↘
Industries extractives	↘	↘	↗	
Industries agricoles et alimentaires	→	↗	↘	↘
Textile, habillement, cuir et chaussure	↘	↘	↘	↗
Papier et carton; édition et imprimerie	→	↗	↘	↘
Industrie chimique, du caoutchouc et des plastiques	↘	↘	→	→
Fabrications métalliques	↘	→	→	↗
Cokéfaction, raffinage et industries nucléaires	↘	↘	↘	
Produits minéraux non métalliques	→	↗	→	↘
Métallurgie	→	→	↘	↘
Meubles	↘	↘	↘	
Électricité	↗	↗	↗	↗
Construction	↗	↗	↘	↗

SPF ECONOMIE, P.M.E., CLASSES MOYENNES ET ENERGIE  
DIRECTION GENERALE STATISTIQUE ET INFORMATION ECONOMIQUE  
**COMMUNIQUE DE PRESSE**

Jeudi 29 juin 2006

*Avril 2006\* : salariés*  
*industrie : -0,1% ; construction : +0,5%*

Pour la Belgique, le **nombre désaisonnalisé de salariés** dans l'industrie, à l'exclusion de la construction, des trois derniers mois par rapport aux trois mois précédents, est resté stable (-0,1%) ; dans la construction, l'augmentation est de 0,5%.

La **tendance** des trois derniers mois dans l'industrie, comparés aux trois mois précédents montre un statu quo pour le pays entier (-0,1%). Au niveau régional, le nombre d'employés en Flandre a augmenté de 0,5%, en Wallonie, on constate un statu quo (+0,0%)\*\*.

Une répartition au niveau des secteurs importants donne -0,5% pour la chimie et -0,2% pour les fabrications métalliques. Dans la construction, le nombre de salariés a augmenté de 0,5%.

Prochain communiqué de presse : **3/8/2006**

\*

\* \*

*Reproduction autorisée moyennant indication de la source: **SPF Economie – Direction générale Statistiques***

**Sur la page suivante, vous trouverez les tableaux et graphiques annexes.**

Plus d'informations sur la conjoncture !

⇒ pour une vue globale de la conjoncture en Belgique et en Europe, consultez le portail conjoncturel (en 4 langues) :  
**<http://statbel.fgov.be/indicators>**

⇒ Tous les renseignements méthodologiques peuvent être obtenus auprès l'Unité Conjoncture.

⇒ Il est possible d'obtenir des données sur les heures prestées plus détaillées (par sous-secteur, par région) ou traitées de façon plus approfondie (par ex : désaisonnalisées), soit ponctuellement soit en s'abonnant.

⇒ En plus des indices du nombre d'employés, nous calculons beaucoup d'autres indicateurs : indices de la production, nouvelles commandes, masse salariale, heures travaillées, coût de matériaux, prix à la production, chiffre d'affaires, permis de bâtir, ...

*\* Hausse en % au cours des trois derniers mois, jusqu'à avril 2006 compris, par rapport au trimestre précédent, valeurs corrigées des variations saisonnières.*

*\*\* Les programmes de désaisonnalisation et calcul de tendance considèrent chaque série en soi ; de ce fait, il est possible que l'addition des résultats partiels (des régions ou des types de produits) ne corresponde pas avec les résultats globaux.*

Service Conjoncture : 02.548.64.82; [annelies.pots@statbel.mineco.fgov.be](mailto:annelies.pots@statbel.mineco.fgov.be)

Info Statistique: 02.277.55.04; [info.stat@mineco.fgov.be](mailto:info.stat@mineco.fgov.be)

<http://statbel.fgov.be>

# Employés

## Indices bruts (2000=100)

Nombre des ouvriers et employés déclarés à l'ONSS

	Jan	Fév	Mars	Avril	Mai	Juin	Juil	Août	Sept	Oct	Nov	Déc	Année
<b>Ensemble de l'industrie, à l'exclusion de la construction</b>													
2005	87,9	87,7	87,7	87,2	87,4	87,5	87,1	87,2	87,0	86,8	86,8	86,4	87,2
2006	86,3	86,3	86,3	86,2									
<b>Construction</b>													
2005	90,4	90,2	89,8	90,2	90,7	90,7	90,1	91,2	91,5	91,3	91,5	90,9	90,7
2006	90,9	90,9	91,3	91,5									
<b>Ensemble de l'industrie, à l'exclusion de la construction</b>													
2005	88,0	87,9	87,8	87,5	87,4	87,2	87,0	86,9	86,8	86,7	86,6	86,5	87,2
2006	86,5	86,5	86,4	86,5									
<b>Construction</b>													
2005	91,1	91,0	90,6	90,7	90,7	90,6	90,7	90,6	90,7	90,8	90,9	90,9	90,8
2006	91,3	91,3	91,6	91,6									

## Indices désaisonnalisés

Après élimination des variations saisonnières

## Tendance

Ensemble de l'industrie; après élimination des variations saisonnières et accidentelles

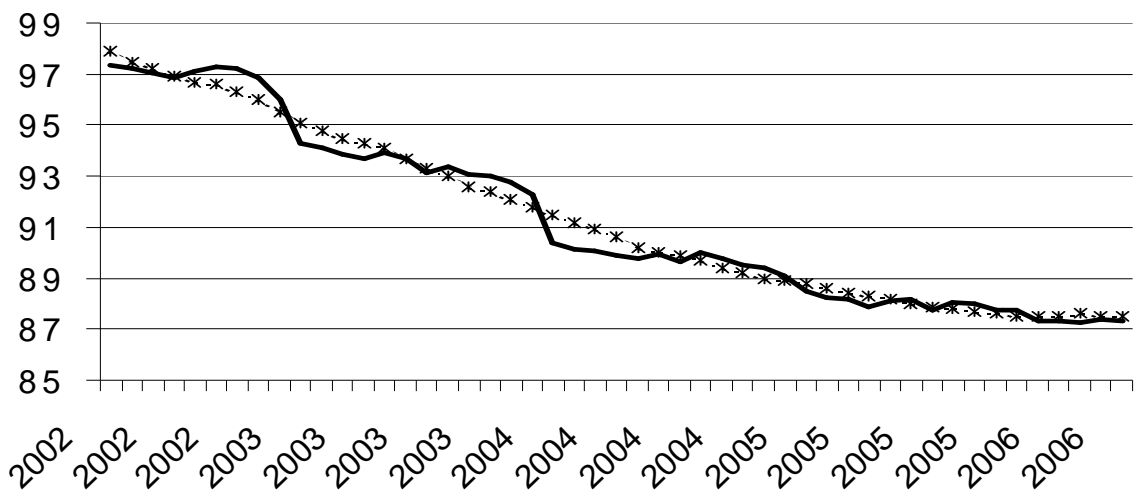

Indices bruts:

Tendance :

## Evolution de la tendance

Comparaison des trois derniers mois avec les trois mois précédents

- ↗ > 1.5%
- ↘ 0.2% à 1.5%
- -0.2% à 0.2%
- ↘ -1.5% à -0.2%
- ↘ < -1.5%

BE : Belgique  
VL : Flandre  
WA : Wallonie  
BR : Bruxelles

Branches d'activité / Grands regroupements industriels	BE	VL	WA	BR
Ensemble de l'industrie	→	↗	↗	→
Ensemble de l'industrie, à l'exclusion de la construction	→	↗	→	↘
Biens intermédiaires	→	↗	↘	↘
Biens d'investissement	→	↗	→	↘
Biens de consommation durables	↘	↘	↘	↘
Biens de consommation non-durables	↘	↘	↘	↘
Industries extractives	↘	↘	↗	
Industries agricoles et alimentaires	→	↗	↘	↘
Textile, habillement, cuir et chaussure	↘	↘	↘	↗
Papier et carton; édition et imprimerie	↘	→	↘	↘
Industrie chimique, du caoutchouc et des plastiques	↘	↘	↘	→
Fabrications métalliques	→	→	→	↘
Cokéfaction, raffinage et industries nucléaires	↘	↘	↘	
Produits minéraux non métalliques	→	↗	→	↘
Métallurgie	↘	→	↘	↘
Meubles	↘	↘	↘	
Électricité	↗	↗	↗	↗
Construction	↗	↗	→	↗



SPF ECONOMIE, P.M.E., CLASSES MOYENNES ET ENERGIE  
DIRECTION GENERALE STATISTIQUE ET INFORMATION ECONOMIQUE  
COMMUNIQUE DE PRESSE

Jeudi 3 août 2006

*Mai 2006\* : salariés*  
*industrie : -0,2% ; construction : +0,5%*

Pour la Belgique, le **nombre désaisonnalisé de salariés** dans l'industrie, à l'exclusion de la construction, des trois derniers mois par rapport aux trois mois précédents, a diminué de 0,2% ; dans la construction, l'augmentation est de 0,5%.

La **tendance** des trois derniers mois dans l'industrie, comparés aux trois mois précédents montre un statu quo pour le pays entier (-0,2%). Au niveau régional, le nombre d'employés en Flandre a augmenté de 0,3%, en Wallonie, on constate une augmentation de 0,2%\*\*.

Une répartition au niveau des secteurs importants donne -0,1% pour la chimie et un statu quo (+0,0%) pour les fabrications métalliques. Dans la construction, le nombre de salariés a augmenté de 0,4%.

Prochain communiqué de presse : 7/9/2006

\*

\* \*

Reproduction autorisée moyennant indication de la source: **SPF Economie – Direction générale Statistiques**

**Sur la page suivante, vous trouverez les tableaux et graphiques annexes.**

Plus d'informations sur la conjoncture !

⇒ pour une vue globale de la conjoncture en Belgique et en Europe, consultez le portail conjoncturel (en 4 langues) :

<http://statbel.fgov.be/indicators>

⇒ Tous les renseignements méthodologiques peuvent être obtenus auprès l'Unité Conjoncture.

⇒ Il est possible d'obtenir des données sur les heures prestées plus détaillées (par sous-secteur, par région) ou traitées de façon plus approfondie (par ex : désaisonnalisées), soit ponctuellement soit en s'abonnant.

⇒ En plus des indices du nombre d'employés, nous calculons beaucoup d'autres indicateurs : indices de la production, nouvelles commandes, masse salariale, heures travaillées, coût de matériaux, prix à la production, chiffre d'affaires, permis de bâtir, ...

\* *Hausse en % au cours des trois derniers mois, jusqu'à mai 2006 compris, par rapport au trimestre précédent, valeurs corrigées des variations saisonnières.*

\*\* *Les programmes de désaisonnalisation et calcul de tendance considèrent chaque série en soi ; de ce fait, il est possible que l'addition des résultats partiels (des régions ou des types de produits) ne corresponde pas avec les résultats globaux.*

Service Conjoncture : 02.548.64.82; [annelies.pots@statbel.mineco.fgov.be](mailto:annelies.pots@statbel.mineco.fgov.be)

Info Statistique: 02.277.55.04; [info.stat@mineco.fgov.be](mailto:info.stat@mineco.fgov.be)

<http://statbel.fgov.be>

# Employés

**Indices bruts (2000=100)**  
Nombre des ouvriers et employés déclarés à l'ONSS

	Jan	Fév	Mars	Avril	Mai	Juin	Juil	Août	Sept	Oct	Nov	Déc	Année
<b>Ensemble de l'industrie, à l'exclusion de la construction</b>													
2005	87,9	87,7	87,7	87,2	87,4	87,5	87,1	87,2	87,0	86,8	86,8	86,4	87,2
2006	86,3	86,3	86,4	86,3	86,3								
<b>Construction</b>													
2005	90,4	90,2	89,8	90,2	90,7	90,7	90,1	91,2	91,5	91,3	91,5	90,9	90,7
2006	90,9	90,9	91,3	91,6	91,7								

**Indices désaisonnalisés**

Après élimination des variations saisonnières

	Jan	Fév	Mars	Avril	Mai	Juin	Juil	Août	Sept	Oct	Nov	Déc	Année
<b>Ensemble de l'industrie, à l'exclusion de la construction</b>													
2005	88,0	87,9	87,7	87,5	87,4	87,3	87,1	87,0	86,8	86,7	86,6	86,5	87,2
2006	86,4	86,4	86,3	86,3	86,3								
<b>Construction</b>													
2005	91,1	91,0	90,6	90,6	90,8	90,7	90,7	90,6	90,7	90,8	90,9	90,9	90,8
2006	91,2	91,3	91,5	91,6	91,6								

**Tendance**

Ensemble de l'industrie; après élimination des variations saisonnières et accidentelles

Indices bruts:

Tendance :

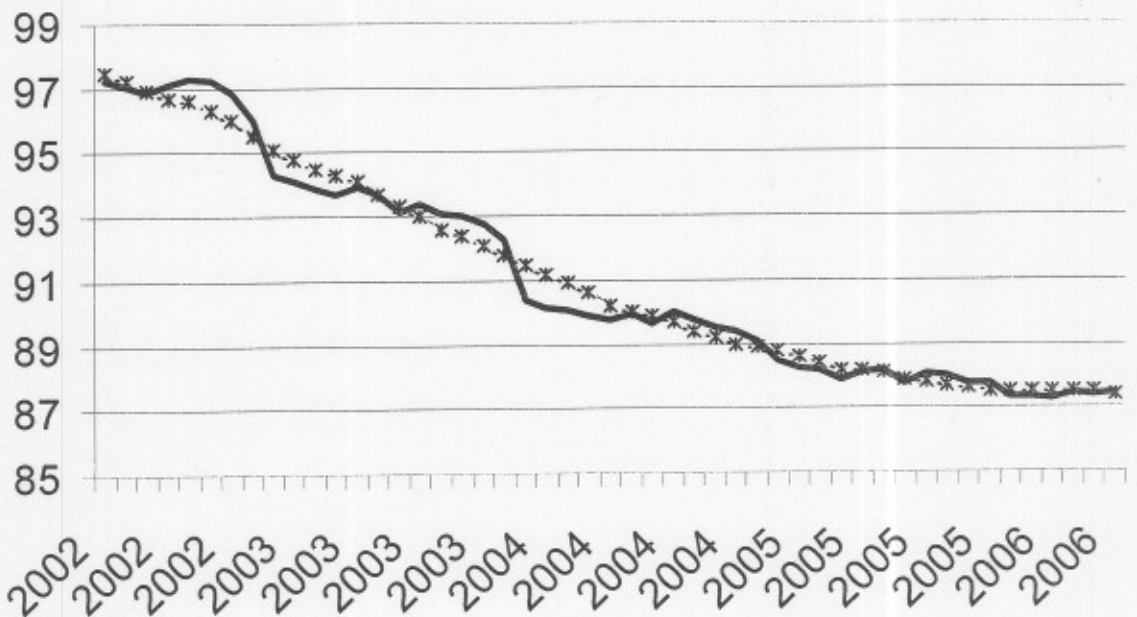

**Evolution de la tendance**

Comparaison des trois derniers mois avec les trois mois précédents

↗↗ > 1.5%  
↗ 0.2% à 1.5%  
→ -0.2% à 0.2%  
↘ -1.5% à -0.2%  
↘↘ < -1.5%

BE : Belgique  
VL : Flandre  
WA : Wallonie  
BR : Bruxelles

Branches d'activité / Grands regroupements industriels	BE	VL	WA	BR
Ensemble de l'industrie	→	↗	↗	↘
Ensemble de l'industrie, à l'exclusion de la construction	→	↗	→	↘
Biens intermédiaires	→	↗	↘	↘
Biens d'investissement	→	↗	↘	↘↘
Biens de consommation durables	↘	↘	↘↘	↘
Biens de consommation non-durables	→	↘	↘	↘↘
Industries extractives	↘	↘↘	↗	↘↘
Industries agricoles et alimentaires	↘	↗	↘	↘↘
Textile, habillement, cuir et chaussure	↘↘	↗	↘↘	↘↘
Papier et carton; édition et imprimerie	↘	→	↘↘	↘
Industrie chimique, du caoutchouc et des plastiques	→	↘	↗	↘
Fabrications métalliques	→	→	↘	↘
Cokéfaction, raffinage et industries nucléaires	→	↘	↘↘	↘
Produits minéraux non métalliques	→	↗	↘	↘↘
Métallurgie	↘	→	↘	↘
Meubles	↘	↘	↘↘	↘
Électricité	↗↗	↗↗	↗↗	↗↗
Construction	↗	↗	↗	↗

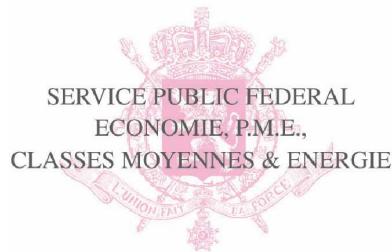

SPF ECONOMIE, P.M.E., CLASSES MOYENNES ET ENERGIE  
DIRECTION GENERALE STATISTIQUE ET INFORMATION ECONOMIQUE  
**COMMUNIQUE DE PRESSE**

**Jeudi 7 septembre 2006**

*Juin 2006\* : salariés*  
*industrie : -0,2% ; construction : +0,1%*

Pour la Belgique, le **nombre désaisonnalisé de salariés** dans l'industrie, à l'exclusion de la construction, des trois derniers mois par rapport aux trois mois précédents, a diminué de 0,2% ; dans la construction, l'augmentation est de 0,1%.

La **tendance** des trois derniers mois dans l'industrie, comparés aux trois mois précédents montre une légère baisse pour le pays entier (-0,2%). Au niveau régional, le nombre d'employés en Flandre est resté stable (+0,0%), en Wallonie, on constate une augmentation de 0,3%\*\*.

Une répartition au niveau des secteurs importants donne -0,2% pour la chimie et -0,1% pour les fabrications métalliques. Dans la construction, le nombre de salariés a augmenté de 0,3%.

Prochain communiqué de presse : **5/10/2006**

\*

\* \*

*Reproduction autorisée moyennant indication de la source: **SPF Economie – Direction générale Statistiques***

**Sur la page suivante, vous trouverez les tableaux et graphiques annexes.**

Plus d'informations sur la conjoncture !

⇒ pour une vue globale de la conjoncture en Belgique et en Europe, consultez le portail conjoncturel (en 4 langues) :  
**<http://statbel.fgov.be/indicators>**

⇒ Tous les renseignements méthodologiques peuvent être obtenus auprès l'Unité Conjoncture.

⇒ Il est possible d'obtenir des données sur les heures prestées plus détaillées (par sous-secteur, par région) ou traitées de façon plus approfondie (par ex : désaisonnalisées), soit ponctuellement soit en s'abonnant.

⇒ En plus des indices du nombre d'employés, nous calculons beaucoup d'autres indicateurs : indices de la production, nouvelles commandes, masse salariale, heures travaillées, coût de matériaux, prix à la production, chiffre d'affaires, permis de bâtir, ...

*\* Hausse en % au cours des trois derniers mois, jusqu'à juin 2006 compris, par rapport au trimestre précédent, valeurs corrigées des variations saisonnières.*

*\*\* Les programmes de désaisonnalisation et calcul de tendance considèrent chaque série en soi ; de ce fait, il est possible que l'addition des résultats partiels (des régions ou des types de produits) ne corresponde pas avec les résultats globaux.*

Service Conjoncture : 02.548.64.82; [annelies.pots@statbel.mineco.fgov.be](mailto:annelies.pots@statbel.mineco.fgov.be)

Info Statistique: 02.277.55.04; [info.stat@mineco.fgov.be](mailto:info.stat@mineco.fgov.be)

**<http://statbel.fgov.be>**

# Employés

## Indices bruts (2000=100)

Nombre des ouvriers et employés déclarés à l'ONSS

	Jan	Fév	Mars	Avril	Mai	Juin	Juil	Août	Sept	Oct	Nov	Déc	Année
<b>Ensemble de l'industrie, à l'exclusion de la construction</b>													
2005	87,9	87,7	87,7	87,2	87,4	87,5	87,1	87,2	87,0	86,8	86,8	86,4	87,2
2006	86,3	86,3	86,4	86,3	86,3	86,4							
<b>Construction</b>													
2005	90,4	90,2	89,8	90,2	90,7	90,7	90,1	91,2	91,5	91,3	91,5	90,9	90,7
2006	90,9	90,9	91,3	91,7	91,7	91,2							
<b>Ensemble de l'industrie, à l'exclusion de la construction</b>													
2005	88,0	87,9	87,7	87,5	87,4	87,3	87,1	87,0	86,9	86,7	86,6	86,5	87,2
2006	86,4	86,4	86,3	86,3	86,2	86,1							
<b>Construction</b>													
2005	91,1	91,0	90,6	90,6	90,7	90,7	90,7	90,6	90,7	90,8	90,9	90,9	90,8
2006	91,2	91,2	91,4	91,4	91,4	91,4							

## Indices désaisonnalisés

Après élimination des variations saisonnières

## Tendance

Ensemble de l'industrie; après élimination des variations saisonnières et accidentelles

Indices bruts:

Tendance :

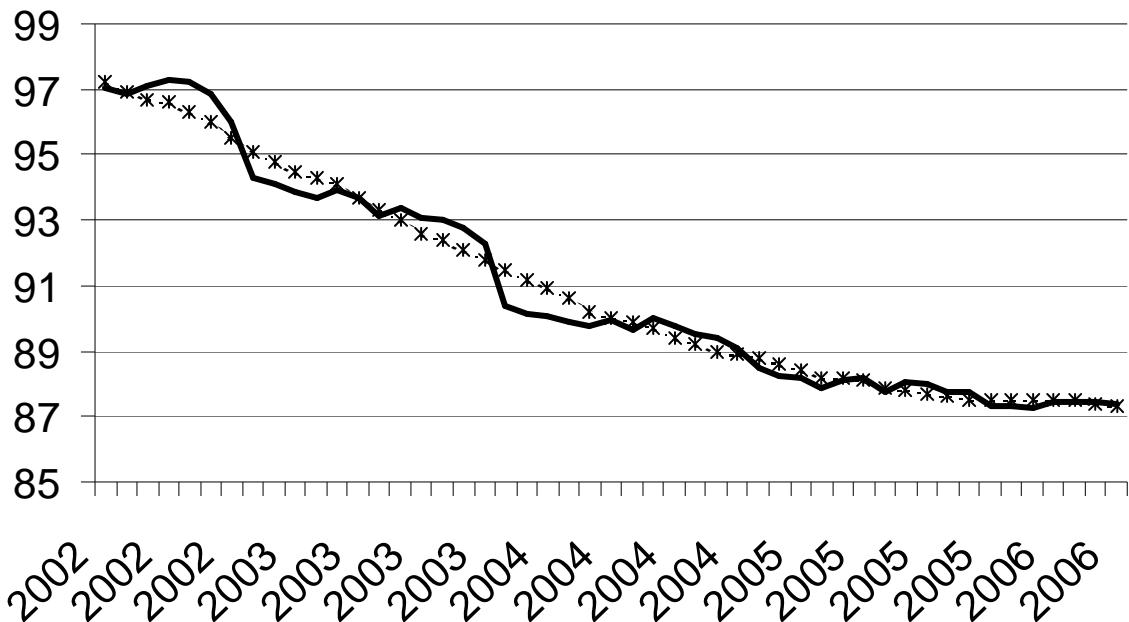

## Evolution de la tendance

Comparaison des trois derniers mois avec les trois mois précédents

↗ > 1.5%  
 ↗ 0.2% à 1.5%  
 → -0.2% à 0.2%  
 ↘ -1.5% à -0.2%  
 ↘ < -1.5%

BE : Belgique  
 VL : Flandre  
 WA : Wallonie  
 BR : Bruxelles

Branches d'activité / Grands regroupements industriels	BE	VL	WA	BR
Ensemble de l'industrie	→	↗	→	↘
Ensemble de l'industrie, à l'exclusion de la construction	→	→	↗	↘↘
Biens intermédiaires	→	↗	↘	↘
Biens d'investissement	↗	↗	↗	↘↘
Biens de consommation durables	↘	↘	↘↘	↘↘
Biens de consommation non-durables	→	↘	↗	↘
Industries extractives	→	↘	→	
Industries agricoles et alimentaires	→	↗	↗	↘↘
Textile, habillement, cuir et chaussure	↘↘	↘	↘↘	↘↘
Papier et carton; édition et imprimerie	↘	↘	↘↘	↘
Industrie chimique, du caoutchouc et des plastiques	→	↘	↗	↘
Fabrications métalliques	→	→	↘	↘
Cokéfaction, raffinage et industries nucléaires	→	→	↘↘	
Produits minéraux non métalliques	↘	→	↘↘	↘↘
Métallurgie	↗	↗	↘	↘
Meubles	↘	↘	↘↘	
Électricité	↗↗	↗↗	↗↗	↗↗
Construction	↗	↗	→	↗





# economie

SPF Economie, P.M.E., Classes moyennes et Energie

## DIRECTION GENERALE STATISTIQUE ET INFORMATION ECONOMIQUE COMMUNIQUE DE PRESSE

Jeudi 5 octobre 2006

### *Juillet 2006\* : salariés* *industrie : -0,1% ; construction : +0,3%*

Pour la Belgique, le **nombre désaisonnalisé de salariés** dans l'industrie, à l'exclusion de la construction, des trois derniers mois par rapport aux trois mois précédents, a diminué de 0,1%; dans la construction, le nombre a augmenté de 0,3%.

La **tendance** des trois derniers mois dans l'industrie, comparés aux trois mois précédents montre un statu quo pour le pays entier. Au niveau régional, le nombre d'employés en Flandre est resté stable, en Wallonie, on constate une diminution de 0,5%\*\*.

Une répartition au niveau des secteurs importants donne +0,0% pour la chimie et +0,1% pour les fabrications métalliques. Dans la construction, le nombre de salariés a augmenté de 0,3%.

Prochain communiqué de presse : **26/10/2006**

\*

\* \*

*Reproduction autorisée moyennant indication de la source: **SPF Economie – Direction générale Statistiques***

**Sur la page suivante, vous trouverez les tableaux et graphiques annexes.**

Plus d'informations sur la conjoncture !

⇒ pour une vue globale de la conjoncture en Belgique et en Europe, consultez le portail conjoncturel (en 4 langues) :

**<http://statbel.fgov.be/indicators>**

⇒ Tous les renseignements méthodologiques peuvent être obtenus auprès l'Unité Conjoncture.

⇒ Il est possible d'obtenir des données sur les heures prestées plus détaillées (par sous-secteur, par région) ou traitées de façon plus approfondie (par ex : désaisonnalisées), soit ponctuellement soit en s'abonnant.

⇒ En plus des indices du nombre d'employés, nous calculons beaucoup d'autres indicateurs : indices de la production, nouvelles commandes, masse salariale, heures travaillées, coût de matériaux, prix à la production, chiffre d'affaires, permis de bâtir, ...

*\* Hausse en % au cours des trois derniers mois, jusqu'à juillet 2006 compris, par rapport au trimestre précédent, valeurs corrigées des variations saisonnières.*

*\*\* Les programmes de désaisonnalisation et calcul de tendance considèrent chaque série en soi ; de ce fait, il est possible que l'addition des résultats partiels (des régions ou des types de produits) ne corresponde pas avec les résultats globaux.*

Service Conjoncture : 02.548.64.82; [annelies.pots@statbel.mineco.fgov.be](mailto:annelies.pots@statbel.mineco.fgov.be)

Info Statistique: 02.277.55.04; [info.stat@mineco.fgov.be](mailto:info.stat@mineco.fgov.be)

<http://statbel.fgov.be>

# Employés

## Indices bruts (2000=100)

Nombre des  
ouvriers et  
employés déclarés  
à l'ONSS

	Jan	Fév	Mars	Avril	Mai	Juin	Juil	Août	Sept	Oct	Nov	Déc	Année
<b>Ensemble de l'industrie, à l'exclusion de la construction</b>													
2005	87,9	87,7	87,7	87,2	87,4	87,5	87,1	87,2	87,0	86,8	86,8	86,4	87,2
2006	86,3	86,3	86,4	86,3	86,3	86,4	86,5						
<b>Construction</b>													
2005	90,4	90,2	89,8	90,2	90,7	90,7	90,1	91,2	91,5	91,3	91,5	90,9	90,7
2006	90,9	90,9	91,3	91,7	91,8	91,7	91,2						
<b>Ensemble de l'industrie, à l'exclusion de la construction</b>													
2005	88,0	87,9	87,8	87,5	87,5	87,3	87,1	86,9	86,8	86,7	86,6	86,4	87,2
2006	86,4	86,4	86,4	86,4	86,3	86,3	86,4						
<b>Construction</b>													
2005	91,1	91,0	90,6	90,6	90,7	90,7	90,7	90,6	90,7	90,8	90,9	90,9	90,8
2006	91,2	91,3	91,5	91,6	91,6	91,7	91,8						

## Indices désaisonnalisés

Après élimination  
des variations  
saisonnnières

## Tendance

Ensemble de  
l'industrie;  
après élimination  
des variations  
saisonnnières et  
accidentelles

Indices bruts:

Tendance :

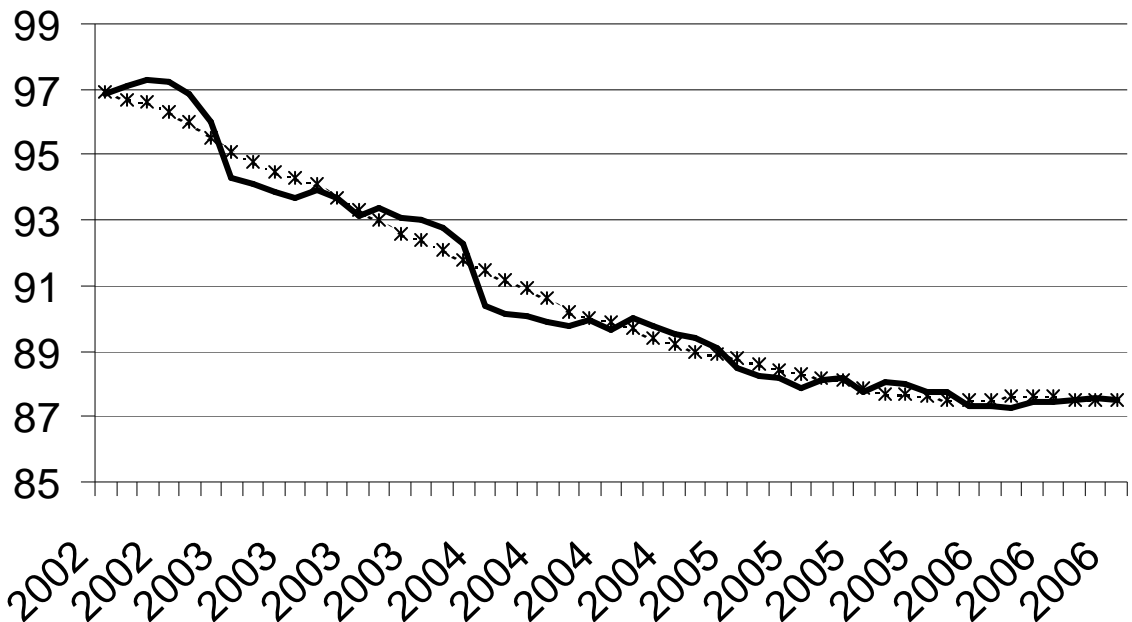

## Evolution de la tendance

Comparaison des  
trois derniers mois  
avec les trois mois  
précédents

↗ > 1.5%  
↗ 0.2% à 1.5%  
→ -0.2% à 0.2%  
↘ -1.5% à -0.2%  
↘ < -1.5%

BE : Belgique  
VL : Flandre  
WA : Wallonie  
BR : Bruxelles

Branches d'activité / Grands regroupements industriels	BE	VL	WA	BR
Ensemble de l'industrie	→	→	→	↘
Ensemble de l'industrie, à l'exclusion de la construction	→	→	↘	↘
Biens intermédiaires	→	→	→	↘
Biens d'investissement	↗	↗	↗	↘
Biens de consommation durables	↘	↘	↘	↘
Biens de consommation non-durables	→	→	→	→
Industries extractives	↗	↗	→	
Industries agricoles et alimentaires	→	↗	↗	↘
Textile, habillement, cuir et chaussure	↘	↘	↘	↘
Papier et carton; édition et imprimerie	↘	↘	↘	↗
Industrie chimique, du caoutchouc et des plastiques	→	↘	↗	↘
Fabrications métalliques	→	↗	↘	↘
Cokéfaction, raffinage et industries nucléaires	↘	↘	↘	
Produits minéraux non métalliques	↘	→	↘	↘
Métallurgie	→	↗	↘	→
Meubles	↘	↘	↘	
Électricité	↗	↗	↗	↗
Construction	↗	↗	→	↘



# economie

SPF Economie, P.M.E., Classes moyennes et Energie

## DIRECTION GENERALE STATISTIQUE ET INFORMATION ECONOMIQUE COMMUNIQUE DE PRESSE

Jeudi 26 octobre 2006

### Août 2006\* : salariés industrie : +0,1% ; construction : +0,7%

Pour la Belgique, le **nombre désaisonnalisé de salariés** dans l'industrie, à l'exclusion de la construction, des trois derniers mois par rapport aux trois mois précédents, a augmenté de 0,1% ; dans la construction, l'augmentation est de 0,7%.

La **tendance** des trois derniers mois dans l'industrie, comparés aux trois mois précédents montre une légère hausse pour le pays entier (+0,1%). Au niveau régional, le nombre d'employés en Flandre a augmenté de 0,1%, en Wallonie, on observe un statu quo (+0,0%)\*\*.

Une répartition au niveau des secteurs importants donne +0,1% pour la chimie et +0,3% pour les fabrications métalliques. Dans la construction, le nombre de salariés a augmenté de 0,7%.

Prochain communiqué de presse : **7/12/2006**

\*

\* \*

*Reproduction autorisée moyennant indication de la source: **SPF Economie – Direction générale Statistiques***

**Sur la page suivante, vous trouverez les tableaux et graphiques annexes.**

Plus d'informations sur la conjoncture !

⇒ pour une vue globale de la conjoncture en Belgique et en Europe, consultez le portail conjoncturel (en 4 langues) :  
<http://statbel.fgov.be/indicators>

⇒ Tous les renseignements méthodologiques peuvent être obtenus auprès l'Unité Conjoncture.

⇒ Il est possible d'obtenir des données sur les heures prestées plus détaillées (par sous-secteur, par région) ou traitées de façon plus approfondie (par ex : désaisonnalisées), soit ponctuellement soit en s'abonnant.

⇒ En plus des indices du nombre d'employés, nous calculons beaucoup d'autres indicateurs : indices de la production, nouvelles commandes, masse salariale, heures travaillées, coût de matériaux, prix à la production, chiffre d'affaires, permis de bâtir, ...

\* *Hausse en % au cours des trois derniers mois, jusqu'à août 2006 compris, par rapport au trimestre précédent, valeurs corrigées des variations saisonnières.*

\*\* *Les programmes de désaisonnalisation et calcul de tendance considèrent chaque série en soi ; de ce fait, il est possible que l'addition des résultats partiels (des régions ou des types de produits) ne corresponde pas avec les résultats globaux.*

Service Conjoncture : 02.548.64.82; [annelies.pots@economie.fgov.be](mailto:annelies.pots@economie.fgov.be)

Info Statistique: 02.277.55.04; [info.stat@economie.fgov.be](mailto:info.stat@economie.fgov.be)

<http://statbel.fgov.be>

# Employés

## Indices bruts (2000=100)

Nombre des  
ouvriers et  
employés déclarés  
à l'ONSS

	Jan	Fév	Mars	Avril	Mai	Juin	Juil	Août	Sept	Oct	Nov	Déc	Année
<b>Ensemble de l'industrie, à l'exclusion de la construction</b>													
2005	87,9	87,7	87,7	87,2	87,4	87,5	87,1	87,2	87,0	86,8	86,8	86,4	87,2
2006	86,3	86,3	86,4	86,3	86,3	86,5	86,7	87,0					
<b>Construction</b>													
2005	90,4	90,2	89,8	90,2	90,7	90,7	90,1	91,2	91,5	91,3	91,5	90,9	90,7
2006	90,9	90,9	91,3	91,7	91,8	91,9	91,8	94,0					
<b>Ensemble de l'industrie, à l'exclusion de la construction</b>													
2005	88,0	87,9	87,8	87,5	87,5	87,3	87,0	86,9	86,8	86,7	86,6	86,4	87,2
2006	86,4	86,4	86,4	86,4	86,4	86,4	86,5	86,6					
<b>Construction</b>													
2005	91,1	91,0	90,6	90,6	90,8	90,7	90,7	90,4	90,6	90,7	90,9	90,9	90,8
2006	91,3	91,4	91,7	91,9	92,0	92,2	92,5	92,9					

## Indices désaisonnalisés

Après élimination  
des variations  
saisonnnières

## Tendance

Ensemble de  
l'industrie;  
après élimination  
des variations  
saisonnnières et  
accidentelles

Indices bruts:

Tendance :

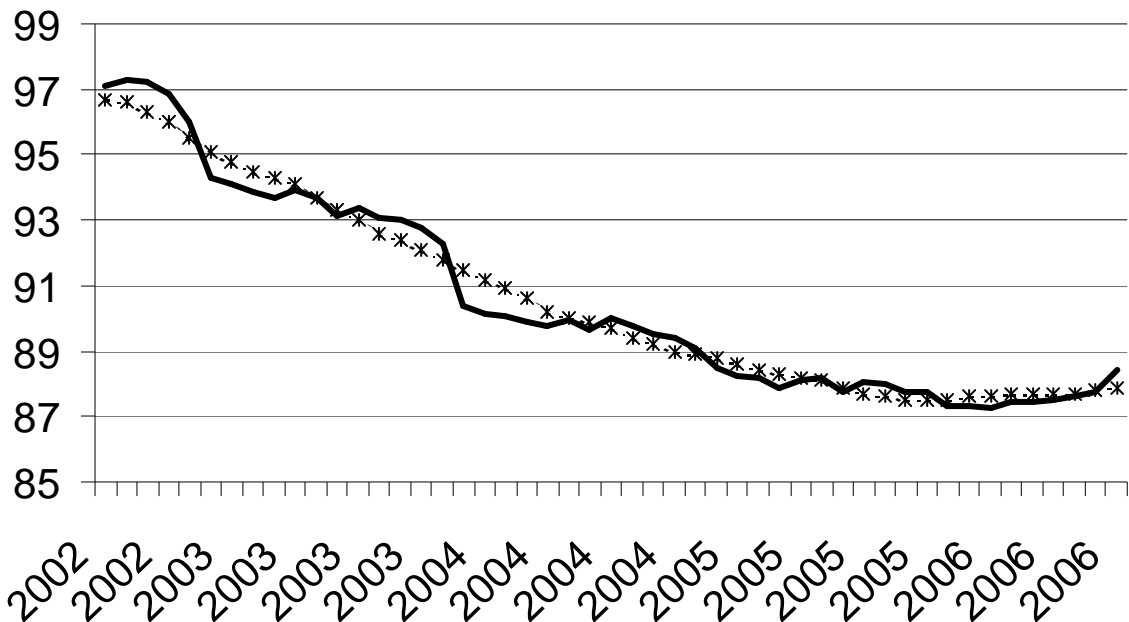

## Evolution de la tendance

Comparaison des  
trois derniers mois  
avec les trois mois  
précédents

↗↗ > 1.5%  
↗ 0.2% à 1.5%  
→ -0.2% à 0.2%  
↘ -1.5% à -0.2%  
↘↘ < -1.5%

BE : Belgique  
VL : Flandre  
WA : Wallonie  
BR : Bruxelles

Branches d'activité / Grands regroupements industriels	BE	VL	WA	BR
Ensemble de l'industrie	→	↗	→	↘↘
Ensemble de l'industrie, à l'exclusion de la construction	→	→	→	↘↘
Biens intermédiaires	↗	↗	→	↘
Biens d'investissement	↗	↗	↗↗	↘↘
Biens de consommation durables	↘	↘	↘↘	↘
Biens de consommation non-durables	→	→	→	↗
Industries extractives	↗	↗	→	
Industries agricoles et alimentaires	→	↗	↗↗	↘↘
Textile, habillement, cuir et chaussure	↘	↘	↘	↘↘
Papier et carton; édition et imprimerie	↘	→	↘	↗
Industrie chimique, du caoutchouc et des plastiques	→	→	↗	↘
Fabrications métalliques	↗	↗	→	↗
Cokéfaction, raffinage et industries nucléaires	↘	↘↘	↘	
Produits minéraux non métalliques	↘	→	↘↘	↘↘
Métallurgie	↘	↗	↘	↘
Meubles	↘	↘	↘↘	
Électricité	↗↗	↗↗	↗↗	↗↗
Construction	↗	↗	↗	↘



**DIRECTION GENERALE STATISTIQUE ET INFORMATION ECONOMIQUE  
COMMUNIQUE DE PRESSE**

**Jeudi 7 décembre 2006**

**Septembre 2006\* : salariés  
industrie : +0,2% ; construction : +0,9%**

Pour la Belgique, le **nombre désaisonnalisé de salariés** dans l'industrie, à l'exclusion de la construction, des trois derniers mois par rapport aux trois mois précédents, a augmenté de 0,2% ; dans la construction, l'augmentation est de 0,9%.

La **tendance** des trois derniers mois dans l'industrie, comparés aux trois mois précédents montre une hausse pour le pays entier (+0,2%). Au niveau régional, le nombre d'employés en Flandre est resté stable (+ 0,0%), en Wallonie, on constate une augmentation de 0,1%\*\*.

Une répartition au niveau des secteurs importants donne +0,2% pour la chimie et +0,4% pour les fabrications métalliques. Dans la construction, le nombre de salariés a augmenté de 0,9%.

Prochain communiqué de presse : **11/1/2007**

\*  
\* \*

*Reproduction autorisée moyennant indication de la source: **SPF Economie – Direction générale Statistiques***

**Sur la page suivante, vous trouverez les tableaux et graphiques annexes.**

[Plus d'informations sur la conjoncture !](#)

⇒ pour une vue globale de la conjoncture en Belgique et en Europe, consultez le [portail conjoncturel](#) (en 4 langues) :  
**<http://statbel.fgov.be/indicators>**

⇒ Tous les [renseignements méthodologiques](#) peuvent être obtenus auprès l'Unité Conjoncture.

⇒ Il est possible d'obtenir des données sur les heures prestées [plus détaillées](#) (par sous-secteur, par région) ou traitées de façon [plus approfondie](#) (par ex : désaisonnalisées), soit ponctuellement soit en s'abonnant.

⇒ En plus des indices du nombre d'employés, nous calculons [beaucoup d'autres indicateurs](#) : indices de la production, nouvelles commandes, masse salariale, heures travaillées, coût de matériaux, prix à la production, chiffre d'affaires, permis de bâtir, ...

\* *Hausse en % au cours des trois derniers mois, jusqu'à septembre 2006 compris, par rapport au trimestre précédent, valeurs corrigées des variations saisonnières.*

\*\* *Les programmes de désaisonnalisation et calcul de tendance considèrent chaque série en soi ; de ce fait, il est possible que l'addition des résultats partiels (des régions ou des types de produits) ne corresponde pas avec les résultats globaux.*

# Employés

## Indices bruts (2000=100)

Nombre des  
ouvriers et  
employés déclarés  
à l'ONSS

	Jan	Fév	Mars	Avril	Mai	Juin	Juil	Août	Sept	Oct	Nov	Déc	Année
<b>Ensemble de l'industrie, à l'exclusion de la construction</b>													
2005	87,9	87,7	87,7	87,2	87,4	87,5	87,1	87,2	87,0	86,8	86,8	86,4	87,2
2006	86,3	86,3	86,4	86,3	86,3	86,5	86,6	86,9	87,0				
<b>Construction</b>													
2005	90,4	90,2	89,8	90,2	90,7	90,7	90,1	91,2	91,5	91,3	91,5	90,9	90,7
2006	90,9	90,9	91,3	91,7	91,8	91,9	91,9	94,2	94,4				
<b>Ensemble de l'industrie, à l'exclusion de la construction</b>													
2005	88,0	87,9	87,8	87,5	87,5	87,3	87,0	86,9	86,8	86,7	86,6	86,4	87,2
2006	86,4	86,4	86,4	86,4	86,4	86,4	86,5	86,6	86,7				
<b>Construction</b>													
2005	91,1	91,0	90,6	90,6	90,8	90,7	90,7	90,4	90,6	90,7	90,9	90,9	90,8
2006	91,3	91,4	91,7	91,9	92,0	92,3	92,6	93,0	93,2				

## Indices désaisonnalisés

Après élimination  
des variations  
saisonnnières

## Tendance

Ensemble de  
l'industrie;  
après élimination  
des variations  
saisonnnières et  
accidentelles

Indices bruts:

Tendance :

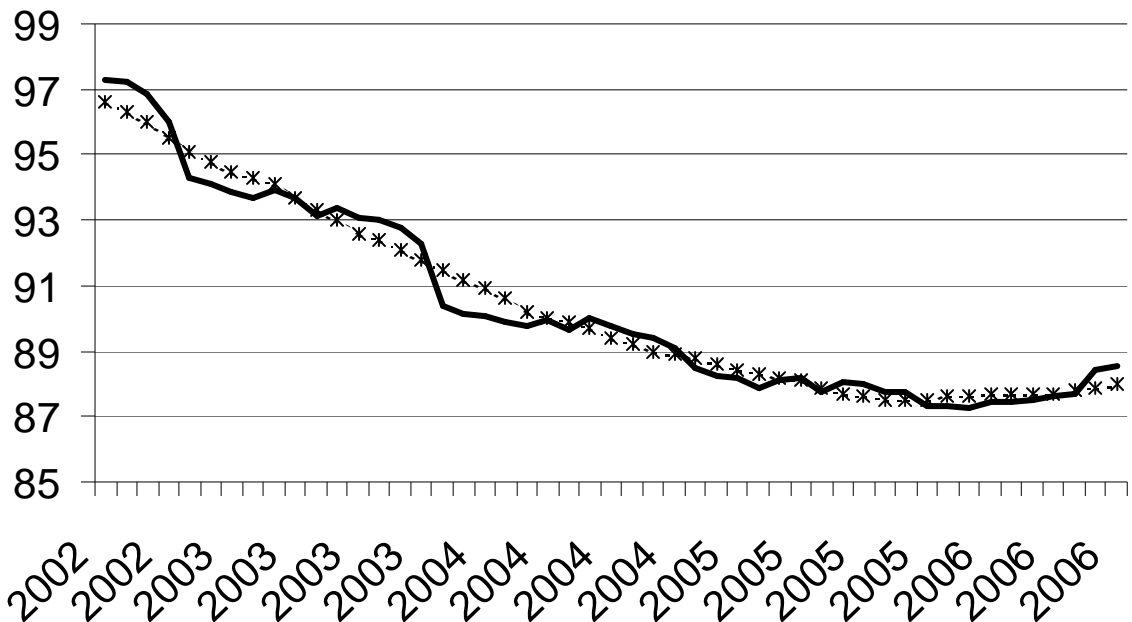

## Evolution de la tendance

Comparaison des  
trois derniers mois  
avec les trois mois  
précédents

↗↗ > 1.5%  
↗ 0.2% à 1.5%  
→ -0.2% à 0.2%  
↘ -1.5% à -0.2%  
↘↘ < -1.5%

BE : Belgique  
VL : Flandre  
WA : Wallonie  
BR : Bruxelles

Branches d'activité / Grands regroupements industriels	BE	VL	WA	BR
Ensemble de l'industrie	↗	↗	→	↘
Ensemble de l'industrie, à l'exclusion de la construction	↗	→	→	↘↘
Biens intermédiaires	↗	↗	→	→
Biens d'investissement	↗	↗	↗↗	↘↘
Biens de consommation durables	↘	↘	↘↘	↘↘
Biens de consommation non-durables	→	→	↗	↗↗
Industries extractives	↗	↗	↘	
Industries agricoles et alimentaires	→	↗	↗↗	↘↘
Textile, habillement, cuir et chaussure	↘	→	→	↘↘
Papier et carton; édition et imprimerie	→	↗	↘↘	↗
Industrie chimique, du caoutchouc et des plastiques	↗	→	↗	↘
Fabrications métalliques	↗	↗	→	↗
Cokéfaction, raffinage et industries nucléaires	↘	↘↘	→	
Produits minéraux non métalliques	↘	↗	↘↘	↘
Métallurgie	↘	→	↘	↘
Meubles	↘	↘	↘	
Électricité	↗↗	↗↗	↗↗	↗↗
Construction	↗	↗	↗	↘

**DIRECTION GENERALE STATISTIQUE ET INFORMATION ECONOMIQUE  
COMMUNIQUE DE PRESSE**

**Jeudi 11 janvier 2007**

**Octobre 2006\* : salariés  
industrie : +0,4% ; construction : +1,0%**

Pour la Belgique, le **nombre désaisonnalisé de salariés** dans l'industrie, à l'exclusion de la construction, des trois derniers mois par rapport aux trois mois précédents, a augmenté de 0,4% ; dans la construction, l'augmentation est de 1,0%.

La **tendance** des trois derniers mois dans l'industrie, comparés aux trois mois précédents montre une hausse pour le pays entier (+0,4%). Au niveau régional, le nombre d'employés en Flandre a diminué de 0,1%, en Wallonie, on constate une augmentation de 0,3%\*\*.

Une répartition au niveau des secteurs importants donne +0,3% pour la chimie et +0,6% pour les fabrications métalliques. Dans la construction, le nombre de salariés a augmenté de 0,9%.

Prochain communiqué de presse : **1/2/2007**

\*  
\* \*

*Reproduction autorisée moyennant indication de la source: **SPF Economie – Direction générale Statistiques***

**Sur la page suivante, vous trouverez les tableaux et graphiques annexes.**

Plus d'informations sur la conjoncture !

⇒ pour une vue globale de la conjoncture en Belgique et en Europe, consultez le portail conjoncturel (en 4 langues) :  
**<http://statbel.fgov.be/indicators>**

⇒ Tous les renseignements méthodologiques peuvent être obtenus auprès l'Unité Conjoncture.

⇒ Il est possible d'obtenir des données sur les heures prestées plus détaillées (par sous-secteur, par région) ou traitées de façon plus approfondie (par ex : désaisonnalisées), soit ponctuellement soit en s'abonnant.

⇒ En plus des indices du nombre d'employés, nous calculons beaucoup d'autres indicateurs : indices de la production, nouvelles commandes, masse salariale, heures travaillées, coût de matériaux, prix à la production, chiffre d'affaires, permis de bâtir, ...

\* *Hausse en % au cours des trois derniers mois, jusqu'à octobre 2006 compris, par rapport au trimestre précédent, valeurs corrigées des variations saisonnières.*

\*\* *Les programmes de désaisonnalisation et calcul de tendance considèrent chaque série en soi ; de ce fait, il est possible que l'addition des résultats partiels (des régions ou des types de produits) ne corresponde pas avec les résultats globaux.*

# Employés

**Indices bruts (2000=100)**  
 Nombre des ouvriers et employés déclarés à l'ONSS

	Jan	Fév	Mars	Avril	Mai	Juin	Juil	Août	Sept	Oct	Nov	Déc	Année
<b>Ensemble de l'industrie, à l'exclusion de la construction</b>													
2005	87,9	87,7	87,7	87,2	87,4	87,5	87,1	87,2	87,0	86,8	86,8	86,4	<b>87,2</b>
2006	86,3	86,3	86,4	86,3	86,3	86,5	86,6	86,9	86,9	87,1			
<b>Construction</b>													
2005	90,4	90,2	89,8	90,2	90,7	90,7	90,1	91,2	91,5	91,3	91,5	90,9	<b>90,7</b>
2006	90,9	90,9	91,3	91,7	91,8	91,9	91,9	94,2	94,4	94,1			
<b>Ensemble de l'industrie, à l'exclusion de la construction</b>													
2005	88,0	87,9	87,8	87,5	87,5	87,3	87,1	86,9	86,8	86,7	86,6	86,4	<b>87,2</b>
2006	86,4	86,4	86,4	86,4	86,4	86,4	86,5	86,6	86,8	87,0			
<b>Construction</b>													
2005	91,1	91,0	90,6	90,6	90,8	90,7	90,7	90,4	90,6	90,7	90,9	90,9	<b>90,8</b>
2006	91,3	91,4	91,7	91,9	92,0	92,3	92,6	93,0	93,2	93,4			

**Indices désaisonnalisés**  
 Après élimination des variations saisonnières

**Tendance**  
 Ensemble de l'industrie; après élimination des variations saisonnières et accidentelles

Indices bruts: —  
 Tendance : .....

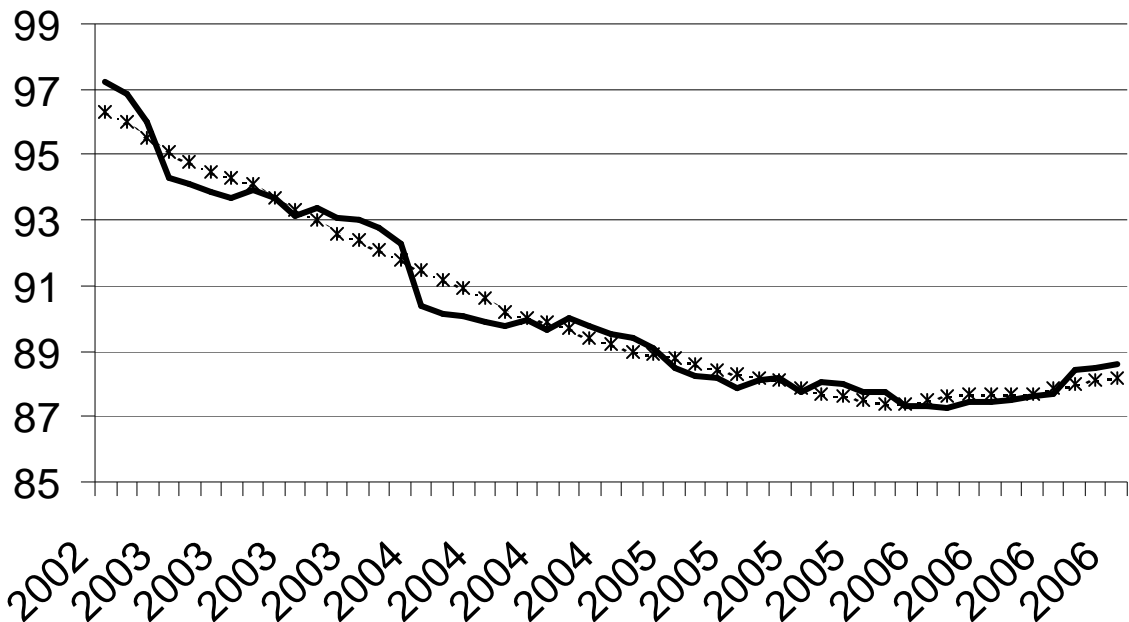

**Evolution de la tendance**  
 Comparaison des trois derniers mois avec les trois mois précédents

↗↗ > 1.5%  
 ↗ 0.2% à 1.5%  
 → -0.2% à 0.2%  
 ↘ -1.5% à -0.2%  
 ↘↘ < -1.5%

BE : Belgique  
 VL : Flandre  
 WA : Wallonie  
 BR : Bruxelles

Branches d'activité / Grands regroupements industriels	BE	VL	WA	BR
Ensemble de l'industrie	↗	↗	↗	↘
Ensemble de l'industrie, à l'exclusion de la construction	↗	→	↗	↘
Biens intermédiaires	↗	↗	→	↗
Biens d'investissement	↗	↗	↗↗	↘
Biens de consommation durables	→	↘	↘↘	↘↘
Biens de consommation non-durables	→	→	↗	↗↗
Industries extractives	↗	↗↗	↘	
Industries agricoles et alimentaires	↗	→	↗↗	↘↘
Textile, habillement, cuir et chaussure	↘	↘	↘	↘
Papier et carton; édition et imprimerie	→	↗	↘	↘
Industrie chimique, du caoutchouc et des plastiques	↗	↗	↗	↘
Fabrications métalliques	↗	↗	→	↗
Cokéfaction, raffinage et industries nucléaires	↘↘	↘↘	→	
Produits minéraux non métalliques	→	↗	↘↘	↘
Métallurgie	→	→	→	↘↘
Meubles	→	↘	↗↗	
Électricité	↗↗	↗↗	↗↗	↗↗
Construction	↗	↗	↗	↘



DIRECTION GENERALE STATISTIQUE ET INFORMATION ECONOMIQUE  
COMMUNIQUE DE PRESSE

Jeudi 1 février 2007

Novembre 2006\* : salariés  
industrie : +0,3% ; construction : +1,1%

Pour la Belgique, le **nombre désaisonnalisé de salariés** dans l'industrie, à l'exclusion de la construction, des trois derniers mois par rapport aux trois mois précédents, a augmenté de 0,3% ; dans la construction, l'augmentation est de 1,1%.

La **tendance** des trois derniers mois dans l'industrie, comparés aux trois mois précédents montre une hausse pour le pays entier (+0,3%). Au niveau régional, le nombre d'employés en Flandre a diminué de 0,2%, en Wallonie, on constate une augmentation de 0,4%\*\*.

Une répartition au niveau des secteurs importants donne +0,4% pour la chimie et +0,6% pour les fabrications métalliques. Dans la construction, le nombre de salariés a augmenté de 1,1%.

Prochain communiqué de presse : **1/3/2007**

\*

\* \*

Reproduction autorisée moyennant indication de la source: **SPF Economie – Direction générale Statistiques**

**Sur la page suivante, vous trouverez les tableaux et graphiques annexes.**

Plus d'informations sur la conjoncture !

⇒ pour une vue globale de la conjoncture en Belgique et en Europe, consultez le portail conjoncturel (en 4 langues) :  
**<http://statbel.fgov.be/indicators>**

⇒ Tous les renseignements méthodologiques peuvent être obtenus auprès l'Unité Conjoncture.

⇒ Il est possible d'obtenir des données sur les heures prestées plus détaillées (par sous-secteur, par région) ou traitées de façon plus approfondie (par ex : désaisonnalisées), soit ponctuellement soit en s'abonnant.

⇒ En plus des indices du nombre d'employés, nous calculons beaucoup d'autres indicateurs : indices de la production, nouvelles commandes, masse salariale, heures travaillées, coût de matériaux, prix à la production, chiffre d'affaires, permis de bâtir, ...

\* *Hausse en % au cours des trois derniers mois, jusqu'à novembre 2006 compris, par rapport au trimestre précédent, valeurs corrigées des variations saisonnières.*

\*\* *Les programmes de désaisonnalisation et calcul de tendance considèrent chaque série en soi ; de ce fait, il est possible que l'addition des résultats partiels (des régions ou des types de produits) ne corresponde pas avec les résultats globaux.*

# Employés

**Indices bruts (2000=100)**  
 Nombre des ouvriers et employés déclarés à l'ONSS

	Jan	Fév	Mars	Avril	Mai	Juin	Juil	Août	Sept	Oct	Nov	Déc	Année
<b>Ensemble de l'industrie, à l'exclusion de la construction</b>													
2005	87,9	87,7	87,7	87,2	87,4	87,5	87,1	87,2	87,0	86,8	86,8	86,4	<b>87,2</b>
2006	86,3	86,3	86,4	86,3	86,3	86,5	86,6	86,9	86,8	87,1	87,1		
<b>Construction</b>													
2005	90,4	90,2	89,8	90,2	90,7	90,7	90,1	91,2	91,5	91,3	91,5	90,9	<b>90,7</b>
2006	90,9	90,9	91,3	91,7	91,8	91,9	91,9	94,2	94,5	95,1	95,1		
<b>Ensemble de l'industrie, à l'exclusion de la construction</b>													
2005	88,0	87,9	87,8	87,5	87,5	87,3	87,0	86,9	86,8	86,6	86,6	86,5	<b>87,2</b>
2006	86,4	86,4	86,4	86,4	86,4	86,4	86,5	86,6	86,6	86,8	86,9		
<b>Construction</b>													
2005	91,1	91,0	90,6	90,6	90,8	90,7	90,7	90,4	90,6	90,6	90,8	90,9	<b>90,7</b>
2006	91,3	91,4	91,8	92,0	92,1	92,4	92,7	93,2	93,4	93,9	94,1		

**Indices désaisonnalisés**  
 Après élimination des variations saisonnières

**Tendance**  
 Ensemble de l'industrie; après élimination des variations saisonnières et accidentelles

Indices bruts: —  
 Tendance : .....

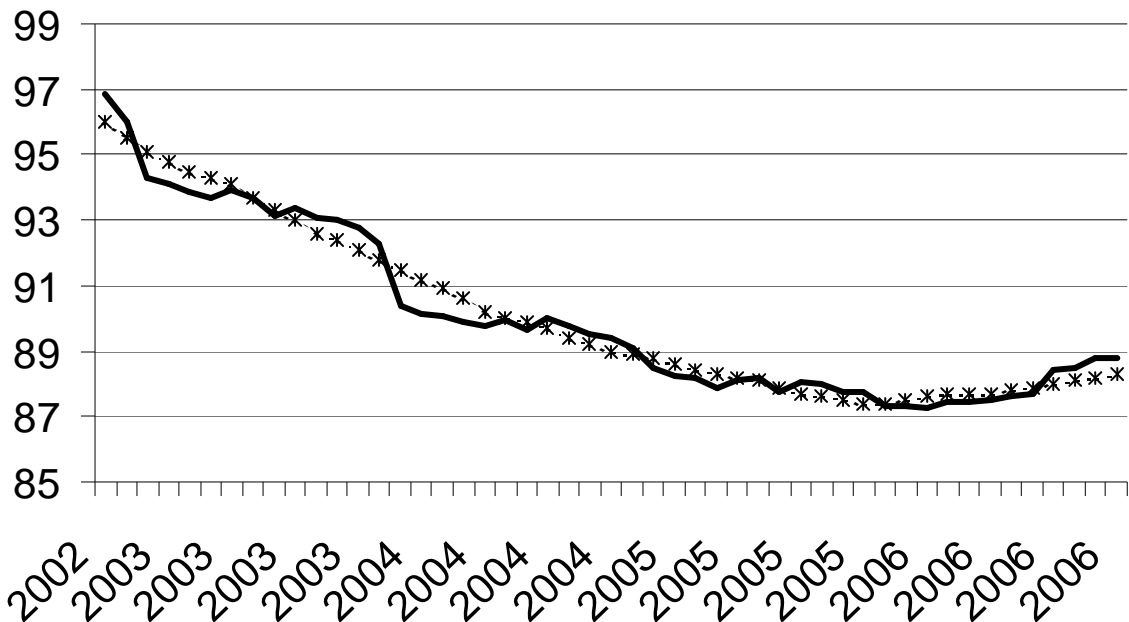

**Evolution de la tendance**  
 Comparaison des trois derniers mois avec les trois mois précédents

↗ > 1.5%  
 ↘ 0.2% à 1.5%  
 → -0.2% à 0.2%  
 ↙ -1.5% à -0.2%  
 ↘ < -1.5%

BE : Belgique  
 VL : Flandre  
 WA : Wallonie  
 BR : Bruxelles

Branches d'activité / Grands regroupements industriels	BE	VL	WA	BR
Ensemble de l'industrie	↗	→	↗	↘
Ensemble de l'industrie, à l'exclusion de la construction	↗	→	↗	↘
Biens intermédiaires	↗	→	→	↗
Biens d'investissement	→	→	↗	↗
Biens de consommation durables	↗	↘	↘	↘
Biens de consommation non-durables	→	↘	↗	↗
Industries extractives	↗	↗	↗	
Industries agricoles et alimentaires	→	→	↗	↘
Textile, habillement, cuir et chaussure	↘	↘	↘	↗
Papier et carton; édition et imprimerie	↘	→	↘	↘
Industrie chimique, du caoutchouc et des plastiques	↗	↗	↗	↘
Fabrications métalliques	↗	↗	↗	↗
Cokéfaction, raffinage et industries nucléaires	↘	↘	→	
Produits minéraux non métalliques	↘	↗	↘	↘
Métallurgie	→	→	→	↗
Meubles	→	↘	↗	
Électricité	↗	↗	↗	↗
Construction	↗	↗	↗	↘

**DIRECTION GENERALE STATISTIQUE ET INFORMATION ECONOMIQUE  
COMMUNIQUE DE PRESSE**

**Jeudi 1 mars 2007**

*Décembre 2006\* : salariés*  
*industrie : +0,4% ; construction : +1,5%*

Pour la Belgique, le **nombre désaisonnalisé de salariés** dans l'industrie, à l'exclusion de la construction, des trois derniers mois par rapport aux trois mois précédents, a augmenté de 0,4% ; dans la construction, l'augmentation est de 1,5%.

La **tendance** des trois derniers mois dans l'industrie, comparés aux trois mois précédents montre une hausse pour le pays entier (+0,4%). Au niveau régional, le nombre d'employés en Flandre est resté stable (+0,0%), en Wallonie, on constate une augmentation de 0,5%\*\*.

Une répartition au niveau des secteurs importants donne +0,4% pour la chimie et +0,6% pour les fabrications métalliques. Dans la construction, le nombre de salariés a augmenté de 1,4%.

Prochain communiqué de presse : **5/4/2007**

\*

\* \*

*Reproduction autorisée moyennant indication de la source: **SPF Economie – Direction générale Statistiques***

**Sur la page suivante, vous trouverez les tableaux et graphiques annexes.**

Plus d'informations sur la conjoncture !

⇒ pour une vue globale de la conjoncture en Belgique et en Europe, consultez le portail conjoncturel (en 4 langues) :

**<http://statbel.fgov.be/indicators>**

⇒ Tous les renseignements méthodologiques peuvent être obtenus auprès l'Unité Conjoncture.

⇒ Il est possible d'obtenir des données sur les heures prestées plus détaillées (par sous-secteur, par région) ou traitées de façon plus approfondie (par ex : désaisonnalisées), soit ponctuellement soit en s'abonnant.

⇒ En plus des indices du nombre d'employés, nous calculons beaucoup d'autres indicateurs : indices de la production, nouvelles commandes, masse salariale, heures travaillées, coût de matériaux, prix à la production, chiffre d'affaires, permis de bâtir, ...

*\* Hausse en % au cours des trois derniers mois, jusqu'à décembre 2006 compris, par rapport au trimestre précédent, valeurs corrigées des variations saisonnières.*

*\*\* Les programmes de désaisonnalisation et calcul de tendance considèrent chaque série en soi ; de ce fait, il est possible que l'addition des résultats partiels (des régions ou des types de produits) ne corresponde pas avec les résultats globaux.*

# Employés

**Indices bruts (2000=100)**  
Nombre des ouvriers et employés déclarés à l'ONSS

	Jan	Fév	Mars	Avril	Mai	Juin	Juil	Août	Sept	Oct	Nov	Déc	Année
<b>Ensemble de l'industrie, à l'exclusion de la construction</b>													
2005	87,9	87,7	87,7	87,2	87,4	87,5	87,1	87,2	87,0	86,8	86,8	86,4	<b>87,2</b>
2006	86,3	86,3	86,4	86,3	86,3	86,5	86,6	86,9	86,8	87,2	87,2	86,9	<b>86,6</b>
<b>Construction</b>													
2005	90,4	90,2	89,8	90,2	90,7	90,7	90,1	91,2	91,5	91,3	91,5	90,9	<b>90,7</b>
2006	90,9	90,9	91,3	91,7	91,8	91,9	91,9	94,2	94,5	95,2	96,0	95,9	<b>93,0</b>
<b>Ensemble de l'industrie, à l'exclusion de la construction</b>													
2005	88,0	87,9	87,8	87,5	87,5	87,3	87,0	86,9	86,8	86,6	86,6	86,5	<b>87,2</b>
2006	86,5	86,4	86,4	86,4	86,4	86,4	86,5	86,6	86,6	86,8	86,9	87,0	<b>86,6</b>
<b>Construction</b>													
2005	91,1	91,0	90,6	90,6	90,8	90,7	90,7	90,4	90,6	90,6	90,7	90,7	<b>90,7</b>
2006	91,2	91,4	91,7	92,0	92,2	92,5	92,9	93,5	93,8	94,3	94,8	95,3	<b>93,0</b>

**Indices désaisonnalisés**  
Après élimination des variations saisonnières

**Tendance**  
Ensemble de l'industrie; après élimination des variations saisonnières et accidentelles

Indices bruts: —  
Tendance: .....

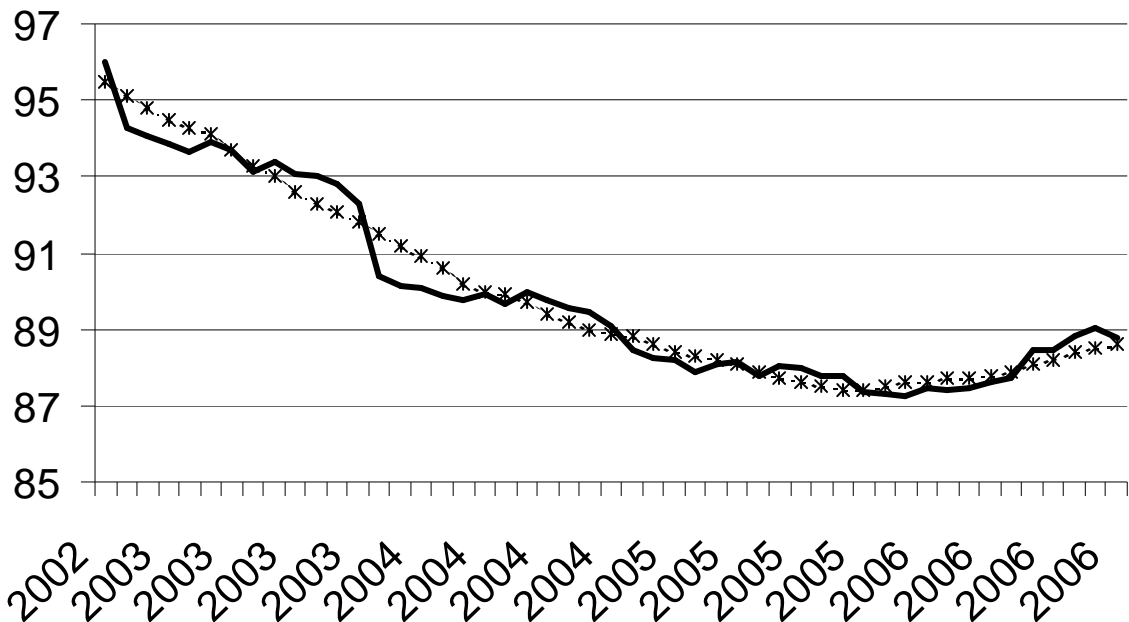

**Evolution de la tendance**  
Comparaison des trois derniers mois avec les trois mois précédents

↗ > 1.5%  
↘ 0.2% à 1.5%  
→ -0.2% à 0.2%  
↘ -1.5% à -0.2%  
↘ < -1.5%

BE : Belgique  
VL : Flandre  
WA : Wallonie  
BR : Bruxelles

Branches d'activité / Grands regroupements industriels	BE	VL	WA	BR
Ensemble de l'industrie	↗	↗	↗	↘
Ensemble de l'industrie, à l'exclusion de la construction	↗	→	↗	↘
Biens intermédiaires	→	→	→	↗
Biens d'investissement	↘	↘	↗	→
Biens de consommation durables	↗	↘	↘	↘
Biens de consommation non-durables	→	→	↗	↗
Industries extractives	↗	↗	↗	↘
Industries agricoles et alimentaires	→	→	↗	↘
Textile, habillement, cuir et chaussure	↘	↘	↘	↗
Papier et carton; édition et imprimerie	↘	↘	↗	↘
Industrie chimique, du caoutchouc et des plastiques	↗	↗	↗	↘
Fabrications métalliques	↗	↗	↗	↗
Cokéfaction, raffinage et industries nucléaires	↘	↘	↗	↘
Produits minéraux non métalliques	↘	↗	↘	↘
Métallurgie	↗	↗	↗	↗
Meubles	→	↘	↗	↘
Électricité	↗	↗	↗	↗
Construction	↗	↗	↗	↗





# economie

SPF Economie, P.M.E., Classes moyennes et Energie

## DIRECTION GENERALE STATISTIQUE ET INFORMATION ECONOMIQUE COMMUNIQUE DE PRESSE

Jeudi 5 avril 2007

### Janvier 2007\* : salariés industrie : +0,2% ; construction : +0,4%

Pour la Belgique, le **nombre désaisonnalisé de salariés** dans l'industrie, à l'exclusion de la construction, des trois derniers mois par rapport aux trois mois précédents, a augmenté de 0,2% ; dans la construction, l'augmentation est de 0,4%.

La **tendance** des trois derniers mois dans l'industrie, comparés aux trois mois précédents montre une légère hausse pour le pays entier (+0,2%). Au niveau régional, le nombre de salariés est resté stable en Flandre (+ 0,0%) et en Wallonie (+0,0%)\*\*.

Une répartition au niveau des secteurs importants donne +0,1% pour la chimie et +0,5% pour les fabrications métalliques. Dans la construction, le nombre de salariés a augmenté de 1,5%.

Prochain communiqué de presse : **3/5/2007**

\*

\* \*

Reproduction autorisée moyennant indication de la source: **SPF Economie – Direction générale Statistiques**

**Sur la page suivante, vous trouverez les tableaux et graphiques annexes.**

Plus d'informations sur la conjoncture !

⇒ pour une vue globale de la conjoncture en Belgique et en Europe, consultez le portail conjoncturel (en 4 langues) : <http://statbel.fgov.be/indicators>

⇒ Tous les renseignements méthodologiques peuvent être obtenus auprès de l'Unité Conjoncture.

⇒ Il est possible d'obtenir des données sur les heures prestées plus détaillées (par sous-secteur, par région) ou traitées de façon plus approfondie (par ex : désaisonnalisées), soit ponctuellement soit en s'abonnant.

⇒ En plus des indices du nombre d'employés, nous calculons beaucoup d'autres indicateurs : indices de la production, nouvelles commandes, masse salariale, heures travaillées, coût de matériaux, prix à la production, chiffre d'affaires, permis de bâtir, ...

\* *Hausse en % au cours des trois derniers mois, jusqu'à janvier 2007 compris, par rapport au trimestre précédent, valeurs corrigées des variations saisonnières.*

\*\* *Les programmes de désaisonnalisation et calcul de tendance considèrent chaque série en soi ; de ce fait, il est possible que l'addition des résultats partiels (des régions ou des types de produits) ne corresponde pas avec les résultats globaux.*

Info Statistique: 02.277.55.04; [info.stat@economie.fgov.be](mailto:info.stat@economie.fgov.be)

<http://statbel.fgov.be>

# Salariés

**Indices bruts (2000=100)**  
Nombre des ouvriers et employés déclarés à l'ONSS

**Indices désaisonnalisés**  
Après élimination des variations saisonnières

### Tendance

Ensemble de l'industrie; après élimination des variations saisonnières et accidentelles

Indices bruts:

Tendance :

**Evolution de la tendance**  
Comparaison des trois derniers mois avec les trois mois précédents

↗↗ > 1.5%  
↗ 0.2% à 1.5%  
→ -0.2% à 0.2%  
↘ -1.5% à -0.2%  
↘↘ < -1.5%

BE : Belgique  
VL : Flandre  
WA : Wallonie  
BR : Bruxelles

	Jan	Fév	Mars	Avril	Mai	Juin	Juil	Août	Sept	Oct	Nov	Déc	Année
<b>Ensemble de l'industrie, à l'exclusion de la construction</b>													
2006	86,3	86,3	86,4	86,3	86,3	86,5	86,6	86,9	86,8	87,2	87,1	86,8	86,6
2007	86,7												
<b>Construction</b>													
2006	90,9	90,9	91,3	91,7	91,8	91,9	91,9	94,2	94,5	95,2	96,1	95,9	93,0
2007	92,8												
<b>Ensemble de l'industrie, à l'exclusion de la construction</b>													
2006	86,5	86,5	86,4	86,5	86,4	86,4	86,5	86,5	86,6	86,7	86,7	86,8	86,5
2007	86,8												
<b>Construction</b>													
2006	91,2	91,4	91,7	92,0	92,2	92,5	92,9	93,5	93,8	94,3	94,8	95,3	93,0
2007	92,6												

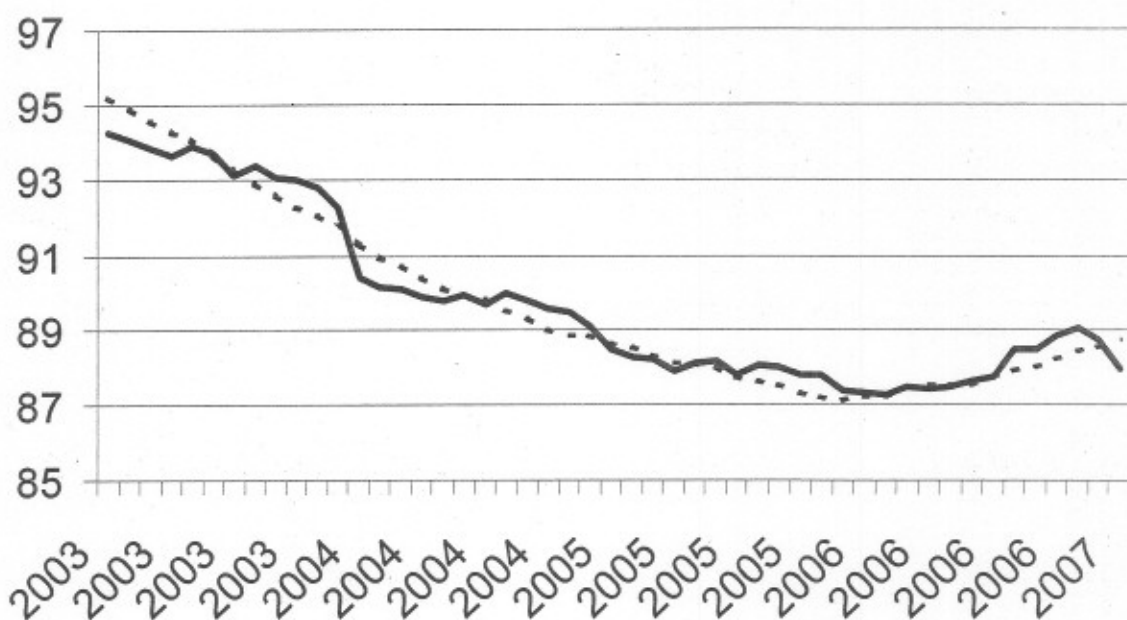

Branches d'activité / Grands regroupements industriels	BE	VL	WA	BR
Ensemble de l'industrie	↗	↗	↗	↘
Ensemble de l'industrie, à l'exclusion de la construction	→	→	→	↘
Biens intermédiaires	↗	↘	→	→
Biens d'investissement	↘	↘↘	↗↗	↘
Biens de consommation durables	↘	↘	↘↘	↘↘
Biens de consommation non-durables	→	↘	↗	↘↘
Industries extractives	↗↗	↘↘	↗↗	
Industries agricoles et alimentaires	↘	↗	↗	↘↘
Textile, habillement, cuir et chaussure	↘	↘	↘↘	→
Papier et carton; édition et imprimerie	↘	↘	↘	↘↘
Industrie chimique, du caoutchouc et des plastiques	→	→	↗	↘
Fabrications métalliques	↗	↗	↗	↗
Cokéfaction, raffinage et industries nucléaires	↘↘	↘↘	↗	
Produits minéraux non métalliques	→	↗	↘	↘↘
Métallurgie	↗	↗	↘	↗↗
Meubles	↘	↘	↘↘	
Électricité	↗↗	↗↗	↗↗	↗↗
Construction	↗	↗	↗↗	→

**DIRECTION GENERALE STATISTIQUE ET INFORMATION ECONOMIQUE  
COMMUNIQUE DE PRESSE**

**Jeudi 3 mai 2007**

*Février 2007\* : salariés*  
*industrie : +0,3% ; construction : -0,5%*

Pour la Belgique, le **nombre désaisonnalisé de salariés** dans l'industrie, à l'exclusion de la construction, des trois derniers mois par rapport aux trois mois précédents, a augmenté de 0,3% ; dans la construction, la diminution est de 0,5%.

La **tendance** des trois derniers mois dans l'industrie, comparés aux trois mois précédents montre une hausse pour le pays entier (+0,5%). Au niveau régional, le nombre de salariés en Flandre a augmenté de 0,1%, en Wallonie, on constate une diminution de 0,3%\*\*.

Une répartition au niveau des secteurs importants donne -0,3% pour la chimie et -0,4% pour les fabrications métalliques. Dans la construction, le nombre de salariés a augmenté de 1,2%.

Prochain communiqué de presse : **31/5/2007**

\*

\* \*

*Reproduction autorisée moyennant indication de la source: **SPF Economie – Direction générale Statistiques***

**Sur la page suivante, vous trouverez les tableaux et graphiques annexes.**

Plus d'informations sur la conjoncture !

⇒ pour une vue globale de la conjoncture en Belgique et en Europe, consultez le portail conjoncturel (en 4 langues) :

**<http://statbel.fgov.be/indicators>**

⇒ Tous les renseignements méthodologiques peuvent être obtenus auprès de l'Unité Conjoncture.

⇒ Il est possible d'obtenir des données sur les heures prestées plus détaillées (par sous-secteur, par région) ou traitées de façon plus approfondie (par ex : désaisonnalisées), soit ponctuellement soit en s'abonnant.

⇒ En plus des indices du nombre d'employés, nous calculons beaucoup d'autres indicateurs : indices de la production, nouvelles commandes, masse salariale, heures travaillées, coût de matériaux, prix à la production, chiffre d'affaires, permis de bâtir, ...

*\* Hausse en % au cours des trois derniers mois, jusqu'à février 2007 compris, par rapport au trimestre précédent, valeurs corrigées des variations saisonnières.*

*\*\* Les programmes de désaisonnalisation et calcul de tendance considèrent chaque série en soi ; de ce fait, il est possible que l'addition des résultats partiels (des régions ou des types de produits) ne corresponde pas avec les résultats globaux.*

# Salariés

## Indices bruts (2000=100)

Nombre des ouvriers et employés déclarés à l'ONSS

	Jan	Fév	Mars	Avril	Mai	Juin	Juil	Août	Sept	Oct	Nov	Déc	Année
<b>Ensemble de l'industrie, à l'exclusion de la construction</b>													
2006	86,3	86,3	86,4	86,3	86,3	86,5	86,6	86,9	86,8	87,2	87,1	86,9	86,6
2007	86,5	87,3											
<b>Construction</b>													
2006	90,9	90,9	91,3	91,7	91,8	91,9	91,9	94,2	94,5	95,2	96,1	95,9	93,0
2007	92,8	93,0											
<b>Ensemble de l'industrie, à l'exclusion de la construction</b>													
2006	86,5	86,4	86,4	86,4	86,4	86,4	86,5	86,6	86,6	86,8	86,9	87,1	86,6
2007	86,6	87,5											
<b>Construction</b>													
2006	91,2	91,5	91,8	92,0	92,2	92,5	92,9	93,5	93,7	94,2	94,7	95,1	92,9
2007	92,5	93,6											

## Indices désaisonnalisés

Après élimination des variations saisonnières

## Tendance

Ensemble de l'industrie; après élimination des variations saisonnières et accidentelles

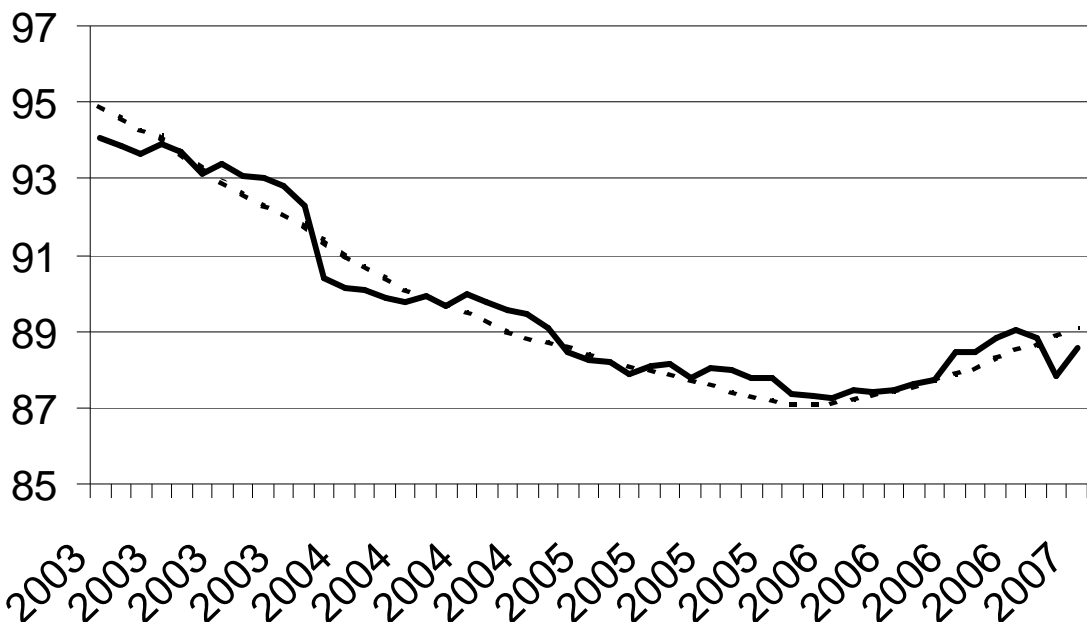

Indices bruts:

Tendance :

—  
- - - - -

## Evolution de la tendance

Comparaison des trois derniers mois avec les trois mois précédents

- ↗↗ > 1.5%
- ↗ 0.2% à 1.5%
- -0.2% à 0.2%
- ↘ -1.5% à -0.2%
- ↘↘ < -1.5%

BE : Belgique  
VL : Flandre  
WA : Wallonie  
BR : Bruxelles

Branches d'activité / Grands regroupements industriels	BE	VL	WA	BR
Ensemble de l'industrie	↗	→	→	↘
Ensemble de l'industrie, à l'exclusion de la construction	↗	→	↘	↘↘
Biens intermédiaires	↗	↘	↘	↘↘
Biens d'investissement	↘	↘↘	↗	↘↘
Biens de consommation durables	↘↘	↘	↘↘	↘↘
Biens de consommation non-durables	↗	→	↗	↘↘
Industries extractives	↗	↘↘	↗↗	
Industries agricoles et alimentaires	↗	↗	→	↘↘
Textile, habillement, cuir et chaussure	↘↘	↘	↘↘	↘↘
Papier et carton; édition et imprimerie	→	→	↘↘	↘↘
Industrie chimique, du caoutchouc et des plastiques	↘	↘	↗	↗↗
Fabrications métalliques	↘	→	↗	↗
Cokéfaction, raffinage et industries nucléaires	↘↘	↘↘	↗↗	
Produits minéraux non métalliques	↘	↗	↘	↘↘
Métallurgie	↗	→	↗	↘↘
Meubles	↘	↘	↘↘	
Électricité	↗↗	↗↗	↗↗	↗↗
Construction	↗	↗	↘	↗



**DIRECTION GENERALE STATISTIQUE ET INFORMATION ECONOMIQUE  
COMMUNIQUE DE PRESSE**

**Jeudi 31 mai 2007**

**Mars 2007\* : salariés**  
**industrie : -0,3% ; construction : -1,2%**

Pour la Belgique, le **nombre désaisonnalisé de salariés** dans l'industrie, à l'exclusion de la construction, des trois derniers mois par rapport aux trois mois précédents, a diminué de 0,3% ; dans la construction, la diminution est de 1,2%.

La **tendance** des trois derniers mois dans l'industrie, comparés aux trois mois précédents montre une baisse pour le pays entier (-0,2%). Au niveau régional, le nombre de salariés en Flandre a diminué de 0,3%, en Wallonie, on constate une diminution de 0,3%\*\*.

Une répartition au niveau des secteurs importants donne -0,7% pour la chimie et -0,6% pour les fabrications métalliques. Dans la construction, le nombre de salariés a augmenté de 1,0%.

Prochain communiqué de presse : **28/6/2007**

\*

\* \*

*Reproduction autorisée moyennant indication de la source: **SPF Economie – Direction générale Statistiques***

**Sur la page suivante, vous trouverez les tableaux et graphiques annexes.**

Plus d'informations sur la conjoncture !

⇒ pour une vue globale de la conjoncture en Belgique et en Europe, consultez le portail conjoncturel (en 4 langues) :  
**<http://statbel.fgov.be/indicators>**

⇒ Tous les renseignements méthodologiques peuvent être obtenus auprès de l'Unité Conjoncture.

⇒ Il est possible d'obtenir des données sur les heures prestées plus détaillées (par sous-secteur, par région) ou traitées de façon plus approfondie (par ex : désaisonnalisées), soit ponctuellement soit en s'abonnant.

⇒ En plus des indices du nombre d'employés, nous calculons beaucoup d'autres indicateurs : indices de la production, nouvelles commandes, masse salariale, heures travaillées, coût de matériaux, prix à la production, chiffre d'affaires, permis de bâtir, ...

\* *Hausse en % au cours des trois derniers mois, jusqu'à mars 2007 compris, par rapport au trimestre précédent, valeurs corrigées des variations saisonnières.*

\*\* *Les programmes de désaisonnalisation et calcul de tendance considèrent chaque série en soi ; de ce fait, il est possible que l'addition des résultats partiels (des régions ou des types de produits) ne corresponde pas avec les résultats globaux.*

# Salariés

**Indices bruts (2000=100)**  
 Nombre des ouvriers et employés déclarés à l'ONSS

	Jan	Fév	Mars	Avril	Mai	Juin	Juil	Août	Sept	Oct	Nov	Déc	Année
<b>Ensemble de l'industrie, à l'exclusion de la construction</b>													
2006	86,3	86,3	86,4	86,3	86,3	86,5	86,6	86,9	86,8	87,2	87,1	86,9	<b>86,6</b>
2007	86,0	86,0	86,2										
<b>Construction</b>													
2006	90,9	90,9	91,3	91,7	91,8	91,9	91,9	94,2	94,5	95,2	96,1	95,9	<b>93,0</b>
2007	92,8	92,9	93,4										
<b>Ensemble de l'industrie, à l'exclusion de la construction</b>													
2006	86,6	86,5	86,5	86,5	86,5	86,5	86,5	86,5	86,5	86,6	86,6	86,6	<b>86,5</b>
2007	86,4	86,4	86,3										
<b>Construction</b>													
2006	91,2	91,5	91,9	92,1	92,3	92,6	92,9	93,4	93,7	94,1	94,5	94,9	<b>92,9</b>
2007	92,3	93,4	94,3										

**Indices désaisonnalisés**  
 Après élimination des variations saisonnières

**Tendance**  
 Ensemble de l'industrie; après élimination des variations saisonnières et accidentelles

Indices bruts: —  
 Tendance : .....

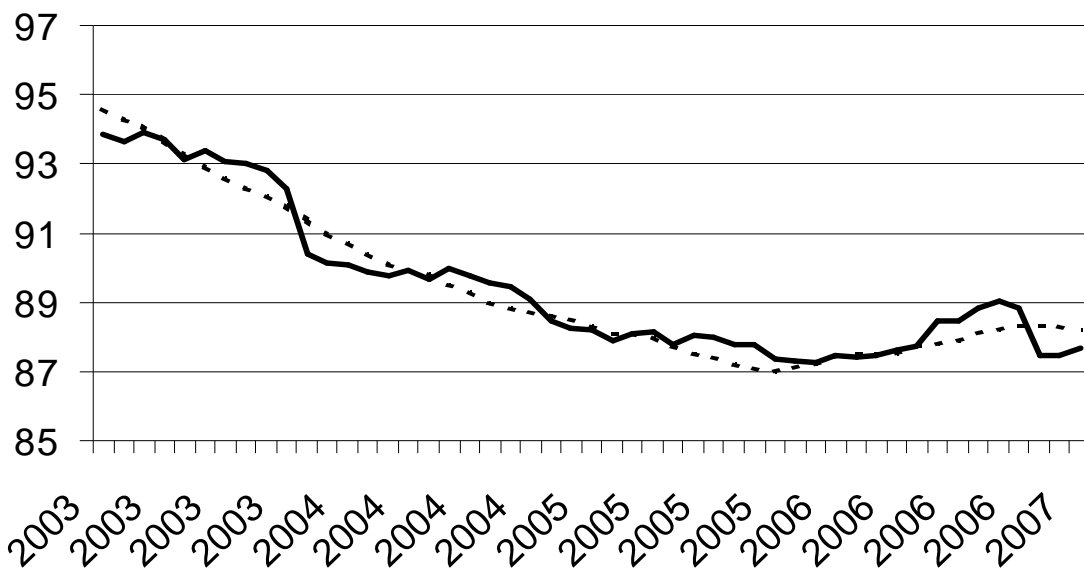

**Evolution de la tendance**  
 Comparaison des trois derniers mois avec les trois mois précédents

↗↗ > 1.5%  
 ↗ 0.2% à 1.5%  
 → -0.2% à 0.2%  
 ↘ -1.5% à -0.2%  
 ↘↘ < -1.5%

BE : Belgique  
 VL : Flandre  
 WA : Wallonie  
 BR : Bruxelles

Branches d'activité / Grands regroupements industriels	BE	VL	WA	BR
Ensemble de l'industrie	→	↘	→	↘
Ensemble de l'industrie, à l'exclusion de la construction	↘	↘	↘	↘↘
Biens intermédiaires	→	↘	↘	→
Biens d'investissement	↘	↘↘	↗	↘↘
Biens de consommation durables	↘↘	↘	↘↘	↘↘
Biens de consommation non-durables	↘	→	↘	↘↘
Industries extractives	↘↘	↘↘	↘↘	
Industries agricoles et alimentaires	→	↗	↘	↘↘
Textile, habillement, cuir et chaussure	↘↘	↘↘	↘↘	↘↘
Papier et carton; édition et imprimerie	↘	↘	↘↘	↘↘
Industrie chimique, du caoutchouc et des plastiques	↘	↘	→	↘
Fabrications métalliques	↘	↘	↗	→
Cokéfaction, raffinage et industries nucléaires	↗	↗	↘↘	
Produits minéraux non métalliques	↘	↗	↘	↘↘
Métallurgie	↗	→	↗	↘↘
Meubles	↘	↘	↘↘	
Électricité	↗↗	↗	↗	↗↗
Construction	↗	↗	↗	↗

**DIRECTION GENERALE STATISTIQUE ET INFORMATION ECONOMIQUE  
COMMUNIQUE DE PRESSE**

**Jeudi 28 juin 2007**

**Avril 2007\* : salariés  
industrie : +0,0% ; construction : +0,3%**

Pour la Belgique, le **nombre désaisonnalisé de salariés** dans l'industrie, à l'exclusion de la construction, des trois derniers mois par rapport aux trois mois précédents, est resté stable (+0,0%) ; dans la construction, l'augmentation est de 0,3%.

La **tendance** des trois derniers mois dans l'industrie, comparés aux trois mois précédents montre une légère hausse pour le pays entier (+0,2%). Au niveau régional, le nombre de salariés en Flandre a augmenté de 0,1%, en Wallonie, on constate un statu quo (+0,0%)\*\*.

Une répartition au niveau des secteurs importants donne -1,0% pour la chimie et +0,4% pour les fabrications métalliques. Dans la construction, le nombre de salariés a augmenté de 0,9%.

Prochain communiqué de presse : **2/8/2007**

\*

\* \*

*Reproduction autorisée moyennant indication de la source: **SPF Economie – Direction générale Statistiques***

**Sur la page suivante, vous trouverez les tableaux et graphiques annexes.**

Plus d'informations sur la conjoncture !

⇒ pour une vue globale de la conjoncture en Belgique et en Europe, consultez le portail conjoncturel (en 4 langues) :  
**<http://statbel.fgov.be/indicators>**

⇒ Tous les renseignements méthodologiques peuvent être obtenus auprès de l'Unité Conjoncture.

⇒ Il est possible d'obtenir des données sur les heures prestées plus détaillées (par sous-secteur, par région) ou traitées de façon plus approfondie (par ex : désaisonnalisées), soit ponctuellement soit en s'abonnant.

⇒ En plus des indices du nombre d'employés, nous calculons beaucoup d'autres indicateurs : indices de la production, nouvelles commandes, masse salariale, heures travaillées, coût de matériaux, prix à la production, chiffre d'affaires, permis de bâtir, ...

*\* Hausse en % au cours des trois derniers mois, jusqu'à avril 2007 compris, par rapport au trimestre précédent, valeurs corrigées des variations saisonnières.*

*\*\* Les programmes de désaisonnalisation et calcul de tendance considèrent chaque série en soi ; de ce fait, il est possible que l'addition des résultats partiels (des régions ou des types de produits) ne corresponde pas avec les résultats globaux.*

# Salariés

**Indices bruts (2000=100)**  
Nombre des ouvriers et employés déclarés à l'ONSS

	Jan	Fév	Mars	Avril	Mai	Juin	Juil	Août	Sept	Oct	Nov	Déc	Année
<b>Ensemble de l'industrie, à l'exclusion de la construction</b>													
2006	86,3	86,3	86,4	86,3	86,3	86,5	86,6	86,9	86,8	87,2	87,1	86,9	86,6
2007	86,0	86,0	86,4	86,5									
<b>Construction</b>													
2006	90,9	90,9	91,3	91,7	91,8	91,9	91,9	94,2	94,5	95,2	96,1	95,9	93,0
2007	92,8	92,9	93,6	94,2									
<b>Ensemble de l'industrie, à l'exclusion de la construction</b>													
2006	86,5	86,5	86,5	86,5	86,5	86,5	86,6	86,6	86,6	86,8	86,8	86,9	86,6
2007	86,1	86,3	86,6	86,8									
<b>Construction</b>													
2006	91,2	91,5	91,9	92,2	92,3	92,6	93,0	93,5	93,7	94,2	94,6	94,9	93,0
2007	92,4	93,4	94,3	95,0									

**Indices désaisonnalisés**  
Après élimination des variations saisonnières

**Tendance**  
Ensemble de l'industrie; après élimination des variations saisonnières et accidentelles

Indices bruts: —  
Tendance: - - - - -

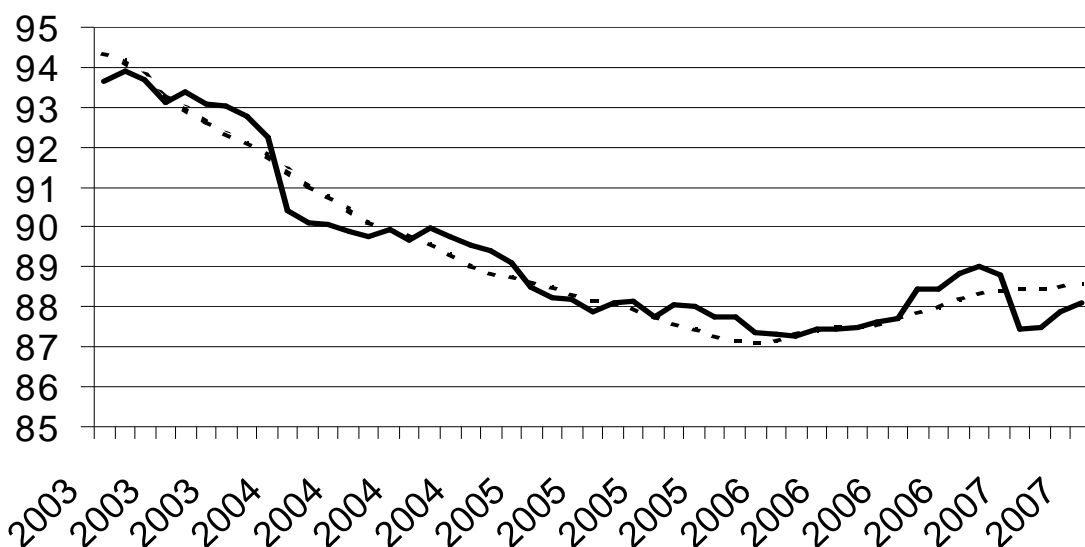

**Evolution de la tendance**  
Comparaison des trois derniers mois avec les trois mois précédents

↗ > 1.5%  
→ 0.2% à 1.5%  
↘ -0.2% à -0.2%  
↘ -1.5% à -0.2%  
↘ < -1.5%

BE : Belgique  
VL : Flandre  
WA : Wallonie  
BR : Bruxelles

Branches d'activité / Grands regroupements industriels	BE	VL	WA	BR
Ensemble de l'industrie	→	→	→	↘
Ensemble de l'industrie, à l'exclusion de la construction	→	→	→	↘↘
Biens intermédiaires	→	↘	↘	↘
Biens d'investissement	↗	↘↘	↗	↘↘
Biens de consommation durables	↘	↘	↘↘	↘↘
Biens de consommation non-durables	→	↘	↗	↘↘
Industries extractives	↘↘	→	↘↘	
Industries agricoles et alimentaires	→	→	↘↘	↘↘
Textile, habillement, cuir et chaussure	↘↘	↘↘	↘↘	↘↘
Papier et carton; édition et imprimerie	→	↗	↘↘	↘↘
Industrie chimique, du caoutchouc et des plastiques	↘	↘	→	↘↘
Fabrications métalliques	↗	↗	↗	↘
Cokéfaction, raffinage et industries nucléaires	↗↗	↗↗	↘↘	
Produits minéraux non métalliques	↘	↘	↘	↘↘
Métallurgie	↗	→	↗	↘↘
Meubles	↘	↘	↘↘	
Électricité	↗↗	↗↗	↗↗	↗↗
Construction	↗	↗	↗	↗



**DIRECTION GENERALE STATISTIQUE ET INFORMATION ECONOMIQUE  
COMMUNIQUE DE PRESSE**

**Jeudi 2 août 2007**

**Mai 2007\* : salariés  
industrie : -0,1% ; construction : +1,5%**

Pour la Belgique, le **nombre désaisonnalisé de salariés** dans l'industrie, à l'exclusion de la construction, des trois derniers mois par rapport aux trois mois précédents, a diminué de 0,1% ; dans la construction, l'augmentation est de 1,5%.

La **tendance** des trois derniers mois dans l'industrie, comparés aux trois mois précédents montre une légère baisse pour le pays entier (-0,1%). Au niveau régional, le nombre de salariés en Flandre a augmenté de 0,1%, en Wallonie, on constate une augmentation de 0,4%\*\*.

Une répartition au niveau des secteurs importants donne -0,8% pour la chimie et -0,1% pour les fabrications métalliques. Dans la construction, le nombre de salariés a augmenté de 0,9%.

Prochain communiqué de presse : **6/9/2007**

\*

\* \*

*Reproduction autorisée moyennant indication de la source: **SPF Economie – Direction générale Statistiques***

**Sur la page suivante, vous trouverez les tableaux et graphiques annexes.**

Plus d'informations sur la conjoncture !

⇒ pour une vue globale de la conjoncture en Belgique et en Europe, consultez le portail conjoncturel (en 4 langues) :  
**<http://statbel.fgov.be/indicators>**

⇒ Tous les renseignements méthodologiques peuvent être obtenus auprès de l'Unité Conjoncture.

⇒ Il est possible d'obtenir des données sur les heures prestées plus détaillées (par sous-secteur, par région) ou traitées de façon plus approfondie (par ex : désaisonnalisées), soit ponctuellement soit en s'abonnant.

⇒ En plus des indices du nombre d'employés, nous calculons beaucoup d'autres indicateurs : indices de la production, nouvelles commandes, masse salariale, heures travaillées, coût de matériaux, prix à la production, chiffre d'affaires, permis de bâtir, ...

*\* Hausse en % au cours des trois derniers mois, jusqu'à mai 2007 compris, par rapport au trimestre précédent, valeurs corrigées des variations saisonnières.*

*\*\* Les programmes de désaisonnalisation et calcul de tendance considèrent chaque série en soi ; de ce fait, il est possible que l'addition des résultats partiels (des régions ou des types de produits) ne corresponde pas avec les résultats globaux.*

# Salariés

**Indices bruts (2000=100)**  
 Nombre des ouvriers et employés déclarés à l'ONSS

	Jan	Fév	Mars	Avril	Mai	Juin	Juil	Août	Sept	Oct	Nov	Déc	Année
<b>Ensemble de l'industrie, à l'exclusion de la construction</b>													
2006	86,3	86,3	86,4	86,3	86,3	86,5	86,6	86,9	86,8	87,2	87,1	86,9	86,6
2007	86,0	86,0	86,5	86,3	86,1								
<b>Construction</b>													
2006	90,9	90,9	91,3	91,7	91,8	91,9	91,9	94,2	94,5	95,2	96,1	95,9	93,0
2007	92,8	92,9	93,7	94,2	94,5								
<b>Ensemble de l'industrie, à l'exclusion de la construction</b>													
2006	86,6	86,6	86,5	86,5	86,5	86,5	86,6	86,6	86,6	86,7	86,7	86,7	86,6
2007	86,5	86,5	86,5	86,5	86,4								
<b>Construction</b>													
2006	91,2	91,5	91,9	92,2	92,3	92,6	93,0	93,5	93,7	94,2	94,6	94,9	93,0
2007	92,4	93,4	94,3	95,0	95,6								

**Indices désaisonnalisés**  
 Après élimination des variations saisonnières

**Tendance**  
 Ensemble de l'industrie; après élimination des variations saisonnières et accidentelles

Indices bruts: —  
 Tendance : - - - - -

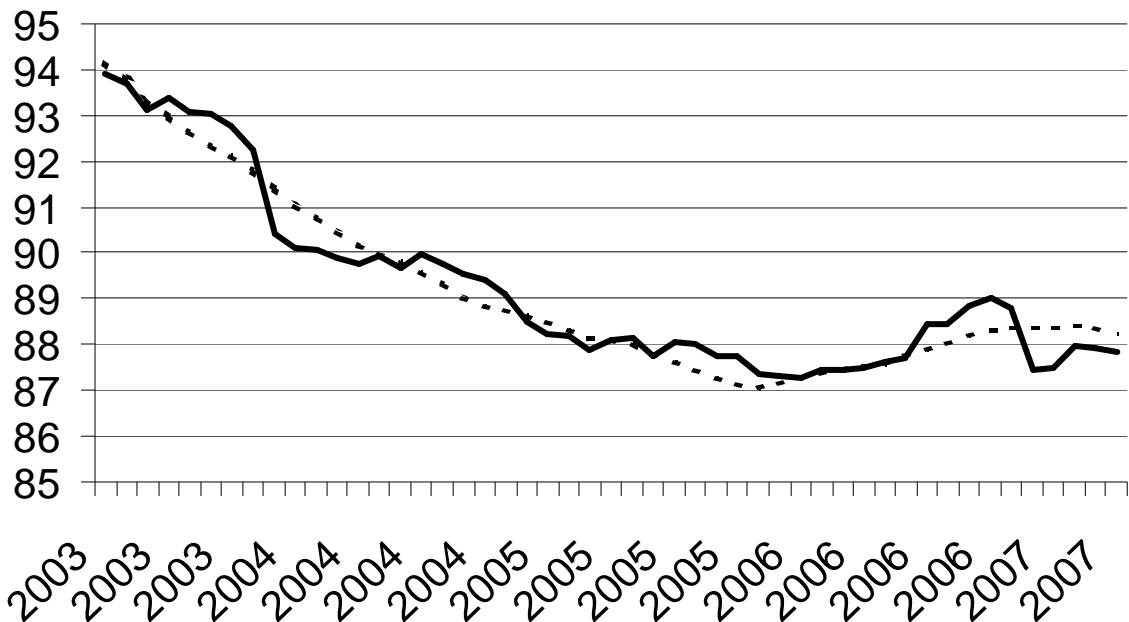

**Evolution de la tendance**  
 Comparaison des trois derniers mois avec les trois mois précédents

↗ > 1.5%  
 ↗ 0.2% à 1.5%  
 → -0.2% à 0.2%  
 ↘ -1.5% à -0.2%  
 ↘ < -1.5%

BE : Belgique  
 VL : Flandre  
 WA : Wallonie  
 BR : Bruxelles

Branches d'activité / Grands regroupements industriels	BE	VL	WA	BR
Ensemble de l'industrie	→	→	↗	↘
Ensemble de l'industrie, à l'exclusion de la construction	→	→	↗	↘
Biens intermédiaires	→	→	→	↗
Biens d'investissement	↘	↘	↗	↘
Biens de consommation durables	↘	→	↘	↘
Biens de consommation non-durables	↘	↘	↗	↘
Industries extractives	↘	→	↘	
Industries agricoles et alimentaires	→	↘	↘	↘
Textile, habillement, cuir et chaussure	↘	↘	↘	↘
Papier et carton; édition et imprimerie	→	→	↘	↘
Industrie chimique, du caoutchouc et des plastiques	↘	↘	↗	↗
Fabrications métalliques	→	↗	↗	↘
Cokéfaction, raffinage et industries nucléaires	↗	↗	↘	
Produits minéraux non métalliques	↘	→	↘	↘
Métallurgie	↗	↗	↗	↘
Meubles	↘	↘	↘	
Électricité	↗	↗	↗	↗
Construction	↗	↗	↗	↗

**DIRECTION GENERALE STATISTIQUE ET INFORMATION ECONOMIQUE  
COMMUNIQUE DE PRESSE**

**Jeudi 6 septembre 2007**

**Juin 2007\* : salariés  
industrie : -0,6% ; construction : +2,2%**

Pour la Belgique, le **nombre désaisonnalisé de salariés** dans l'industrie, à l'exclusion de la construction, des trois derniers mois par rapport aux trois mois précédents, a diminué de 0,6% ; dans la construction, l'augmentation est de 2,2%.

La **tendance** des trois derniers mois dans l'industrie, comparés aux trois mois précédents montre une baisse pour le pays entier (-0,6%). Au niveau régional, le nombre de salariés en Flandre a diminué de 0,4%, en Wallonie, on constate une augmentation de 0,3%\*\*.

Une répartition au niveau des secteurs importants donne -1,2% pour la chimie et -0,3% pour les fabrications métalliques. Dans la construction, le nombre de salariés a augmenté de 0,7%.

Prochain communiqué de presse : **4/10/2007**

\*

\* \*

*Reproduction autorisée moyennant indication de la source: **SPF Economie – Direction générale Statistiques***

**Sur la page suivante, vous trouverez les tableaux et graphiques annexes.**

Plus d'informations sur la conjoncture !

⇒ pour une vue globale de la conjoncture en Belgique et en Europe, consultez le portail conjoncturel (en 4 langues) :

**<http://statbel.fgov.be/indicators>**

⇒ Tous les renseignements méthodologiques peuvent être obtenus auprès de l'Unité Conjoncture.

⇒ Il est possible d'obtenir des données sur les heures prestées plus détaillées (par sous-secteur, par région) ou traitées de façon plus approfondie (par ex : désaisonnalisées), soit ponctuellement soit en s'abonnant.

⇒ En plus des indices du nombre d'employés, nous calculons beaucoup d'autres indicateurs : indices de la production, nouvelles commandes, masse salariale, heures travaillées, coût de matériaux, prix à la production, chiffre d'affaires, permis de bâtir, ...

*\* Hausse en % au cours des trois derniers mois, jusqu'à juin 2007 compris, par rapport au trimestre précédent, valeurs corrigées des variations saisonnières.*

*\*\* Les programmes de désaisonnalisation et calcul de tendance considèrent chaque série en soi ; de ce fait, il est possible que l'addition des résultats partiels (des régions ou des types de produits) ne corresponde pas avec les résultats globaux.*

# Salariés

**Indices bruts (2000=100)**  
 Nombre des ouvriers et employés déclarés à l'ONSS

	Jan	Fév	Mars	Avril	Mai	Juin	Juil	Août	Sept	Oct	Nov	Déc	Année
<b>Ensemble de l'industrie, à l'exclusion de la construction</b>													
2006	86,3	86,3	86,4	86,3	86,3	86,5	86,6	86,9	86,8	87,2	87,1	86,9	<b>86,6</b>
2007	86,0	86,0	86,5	86,1	85,9	85,2							
<b>Construction</b>													
2006	90,9	90,9	91,3	91,7	91,8	91,9	91,9	94,2	94,5	95,2	96,1	95,9	<b>93,0</b>
2007	92,8	92,9	93,7	94,3	94,7	94,2							
<b>Ensemble de l'industrie, à l'exclusion de la construction</b>													
2006	86,6	86,6	86,5	86,5	86,5	86,6	86,7	86,7	86,7	86,8	86,7	86,7	<b>86,6</b>
2007	86,4	86,3	86,3	86,1	85,9	85,5							
<b>Construction</b>													
2006	91,3	91,5	91,9	92,1	92,3	92,7	93,0	93,5	93,7	94,2	94,6	94,9	<b>93,0</b>
2007	92,3	93,3	94,2	94,8	95,4	95,7							

**Indices désaisonnalisés**  
 Après élimination des variations saisonnières

**Tendance**  
 Ensemble de l'industrie; après élimination des variations saisonnières et accidentelles

Indices bruts: —  
 Tendance: - - - - -

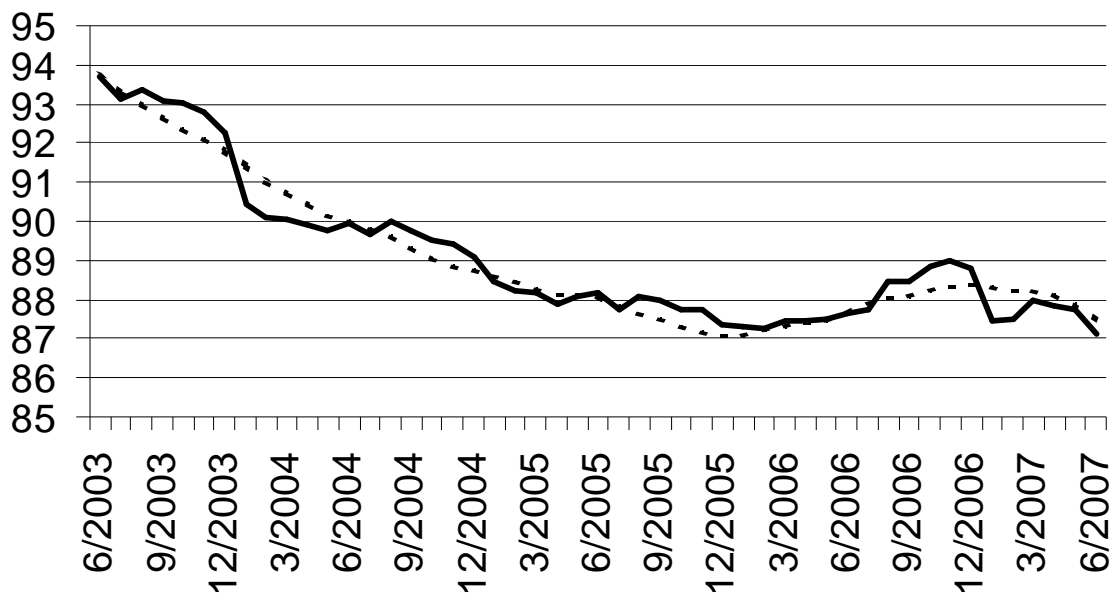

**Evolution de la tendance**  
 Comparaison des trois derniers mois avec les trois mois précédents

↗ > 1.5%  
 ↘ 0.2% à 1.5%  
 → -0.2% à 0.2%  
 ↙ -1.5% à -0.2%  
 ↘ < -1.5%

BE : Belgique  
 VL : Flandre  
 WA : Wallonie  
 BR : Bruxelles

Branches d'activité / Grands regroupements industriels	BE	VL	WA	BR
Ensemble de l'industrie	↘	↘	↗	↘↘
Ensemble de l'industrie, à l'exclusion de la construction	↘	↘	↗	↘↘
Biens intermédiaires	↘	↘	→	↘
Biens d'investissement	↘	↘	↗↗	↘↘
Biens de consommation durables	↘	→	↘	↘↘
Biens de consommation non-durables	↘	↘	→	↘↘
Industries extractives	↗	↗	↘	
Industries agricoles et alimentaires	↘	↘	↘	↘↘
Textile, habillement, cuir et chaussure	↘	↘↘	↘	↘↘
Papier et carton; édition et imprimerie	↘	↘	↘	↘↘
Industrie chimique, du caoutchouc et des plastiques	↘	↘	↗	↘
Fabrications métalliques	↘	↗	↗	↘↘
Cokéfaction, raffinage et industries nucléaires	↘↘	↘↘	↘↘	
Produits minéraux non métalliques	↘	→	↘	↗↗
Métallurgie	↗	↗	→	↘
Meubles	↘	↘	↘↘	
Électricité	↗↗	↗↗	↗↗	↗↗
Construction	↗	↗	↗	↘



**DIRECTION GENERALE STATISTIQUE ET INFORMATION ECONOMIQUE  
COMMUNIQUE DE PRESSE**

**Jeudi 4 octobre 2007**

**Juillet 2007\* : salariés  
industrie : -0,3% ; construction : +1,9%**

Pour la Belgique, le **nombre désaisonnalisé de salariés** dans l'industrie, à l'exclusion de la construction, des trois derniers mois par rapport aux trois mois précédents, a diminué de 0,3% ; dans la construction, l'augmentation est de 1,9%.

La **tendance** des trois derniers mois dans l'industrie, comparés aux trois mois précédents montre une baisse pour le pays entier (-0,3%). Au niveau régional, le nombre de salariés en Flandre a diminué de 0,3%, en Wallonie, on constate une augmentation de 0,3%\*\*.

Une répartition au niveau des secteurs importants donne -0,7% pour la chimie et +0,1% pour les fabrications métalliques. Dans la construction, le nombre de salariés a augmenté de 0,9%.

Prochain communiqué de presse : **25/10/2007**

\*

\* \*

*Reproduction autorisée moyennant indication de la source: **SPF Economie – Direction générale Statistiques***

**Sur la page suivante, vous trouverez les tableaux et graphiques annexes.**

Plus d'informations sur la conjoncture !

⇒ pour une vue globale de la conjoncture en Belgique et en Europe, consultez le portail conjoncturel (en 4 langues) :  
**<http://statbel.fgov.be/indicators>**

⇒ Tous les renseignements méthodologiques peuvent être obtenus auprès de l'Unité Conjoncture.

⇒ Il est possible d'obtenir des données sur les heures prestées plus détaillées (par sous-secteur, par région) ou traitées de façon plus approfondie (par ex : désaisonnalisées), soit ponctuellement soit en s'abonnant.

⇒ En plus des indices du nombre d'employés, nous calculons beaucoup d'autres indicateurs : indices de la production, nouvelles commandes, masse salariale, heures travaillées, coût de matériaux, prix à la production, chiffre d'affaires, permis de bâtir, ...

*\* Hausse en % au cours des trois derniers mois, jusqu'à juillet 2007 compris, par rapport au trimestre précédent, valeurs corrigées des variations saisonnières.*

*\*\* Les programmes de désaisonnalisation et calcul de tendance considèrent chaque série en soi ; de ce fait, il est possible que l'addition des résultats partiels (des régions ou des types de produits) ne corresponde pas avec les résultats globaux.*

# Salariés

**Indices bruts (2000=100)**  
Nombre des ouvriers et employés déclarés à l'ONSS

	Jan	Fév	Mars	Avril	Mai	Juin	Juil	Août	Sept	Oct	Nov	Déc	Année
<b>Ensemble de l'industrie, à l'exclusion de la construction</b>													
2006	86,3	86,3	86,4	86,3	86,3	86,5	86,6	86,9	86,8	87,2	87,1	86,9	86,6
2007	86,0	86,0	86,5	86,1	85,9	85,9	85,9						
<b>Construction</b>													
2006	90,9	90,9	91,3	91,7	91,8	91,9	91,9	94,2	94,5	95,2	96,1	95,9	93,0
2007	92,8	92,9	93,7	94,3	94,8	95,2	94,7						
<b>Ensemble de l'industrie, à l'exclusion de la construction</b>													
2006	86,6	86,6	86,5	86,6	86,5	86,5	86,6	86,6	86,6	86,7	86,6	86,7	86,6
2007	86,5	86,4	86,4	86,3	86,2	86,1	86,0						
<b>Construction</b>													
2006	91,2	91,5	91,9	92,2	92,3	92,6	93,1	93,5	93,7	94,2	94,6	95,0	93,0
2007	92,4	93,4	94,3	95,0	95,6	96,1	96,4						

**Indices désaisonnalisés**  
Après élimination des variations saisonnières

**Tendance**  
Ensemble de l'industrie; après élimination des variations saisonnières et accidentelles

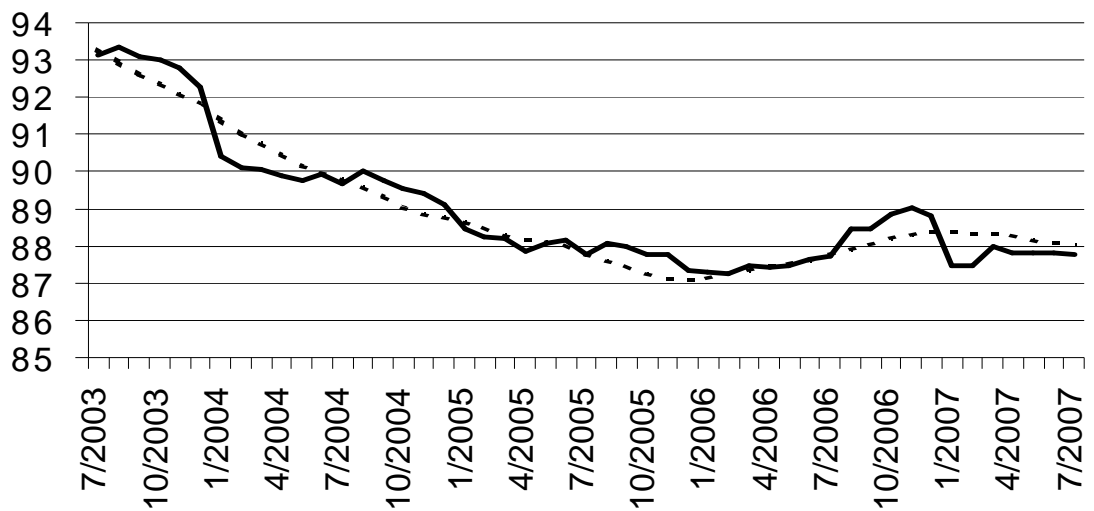

Indices bruts: —  
Tendance : - - - - -

**Evolution de la tendance**  
Comparaison des trois derniers mois avec les trois mois précédents

↗ > 1.5%  
↘ 0.2% à 1.5%  
→ -0.2% à 0.2%  
↘ -1.5% à -0.2%  
↘ < -1.5%

BE : Belgique  
VL : Flandre  
WA : Wallonie  
BR : Bruxelles

Branches d'activité / Grands regroupements industriels	BE	VL	WA	BR
Ensemble de l'industrie	↘	→	↗	↘↘
Ensemble de l'industrie, à l'exclusion de la construction	↘	↘	↗	↘↘
Biens intermédiaires	↘	↘	→	↘
Biens d'investissement	↘	↘	↗	↘↘
Biens de consommation durables	↘	↘	→	↘↘
Biens de consommation non-durables	↘	↘	→	↘
Industries extractives	→	→	↘	
Industries agricoles et alimentaires	→	↘	↘	↘↘
Textile, habillement, cuir et chaussure	↘	↘↘	↘	↘↘
Papier et carton; édition et imprimerie	↘	↘	↘	↘
Industrie chimique, du caoutchouc et des plastiques	↘	↘	↗	↗↗
Fabrications métalliques	→	↗	↗	↘↘
Cokéfaction, raffinage et industries nucléaires	↘↘	↘↘	↘↘	
Produits minéraux non métalliques	↘	→	↘	↗
Métallurgie	→	↗	→	↗↗
Meubles	↘	↘	↘	
Électricité	↗↗	↗↗	↗↗	↗↗
Construction	↗	↗	↗	→

**DIRECTION GENERALE STATISTIQUE ET INFORMATION ECONOMIQUE  
COMMUNIQUE DE PRESSE**

**Jeudi 25 octobre 2007**

**Août 2007\* : salariés  
industrie : -0,4% ; construction : +1,4%**

Pour la Belgique, le **nombre désaisonnalisé de salariés** dans l'industrie, à l'exclusion de la construction, des trois derniers mois par rapport aux trois mois précédents, a diminué de 0,4% ; dans la construction, l'augmentation est de 1,4%.

La **tendance** des trois derniers mois dans l'industrie, comparés aux trois mois précédents montre une baisse pour le pays entier (-0,3%). Au niveau régional, le nombre de salariés en Flandre a diminué de 0,3%, en Wallonie, on constate une diminution de 0,1%\*\*.

Une répartition au niveau des secteurs importants donne -0,4% pour la chimie et +0,0% pour les fabrications métalliques. Dans la construction, le nombre de salariés a augmenté de 0,7%.

Prochain communiqué de presse : **6/12/2007**

\*

\* \*

*Mention de la source: **SPF Economie – Direction générale Statistiques***

**Sur la page suivante, vous trouverez les tableaux et graphiques annexes.**

Plus d'informations sur la conjoncture !

⇒ pour une vue globale de la conjoncture en Belgique et en Europe, consultez le portail conjoncturel (en 4 langues) :  
**<http://statbel.fgov.be/indicators>**

⇒ Tous les renseignements méthodologiques peuvent être obtenus auprès de l'Unité Conjoncture.

⇒ Il est possible d'obtenir des données sur les heures prestées plus détaillées (par sous-secteur, par région) ou traitées de façon plus approfondie (par ex : désaisonnalisées), soit ponctuellement soit en s'abonnant.

⇒ En plus des indices du nombre d'employés, nous calculons beaucoup d'autres indicateurs : indices de la production, nouvelles commandes, masse salariale, heures travaillées, coût de matériaux, prix à la production, chiffre d'affaires, permis de bâtir, ...

\* *Hausse en % au cours des trois derniers mois, jusqu'à août 2007 compris, par rapport au trimestre précédent, valeurs corrigées des variations saisonnières.*

\*\* *Les programmes de désaisonnalisation et calcul de tendance considèrent chaque série en soi ; de ce fait, il est possible que l'addition des résultats partiels (des régions ou des types de produits) ne corresponde pas avec les résultats globaux.*

# Salariés

## Indices bruts (2000=100)

Nombre des ouvriers et employés déclarés à l'ONSS

	Jan	Fév	Mars	Avril	Mai	Juin	Juil	Août	Sept	Oct	Nov	Déc	Année
<b>Ensemble de l'industrie, à l'exclusion de la construction</b>													
2006	86,3	86,3	86,4	86,3	86,3	86,5	86,6	86,9	86,8	87,2	87,1	86,9	86,6
2007	86,0	86,0	86,5	86,1	85,9	85,9	86,0	86,1					
<b>Construction</b>													
2006	90,9	90,9	91,3	91,7	91,8	91,9	91,9	94,2	94,5	95,2	96,1	95,9	93,0
2007	92,8	92,9	93,7	94,3	94,8	95,4	94,8	96,3					
<b>Ensemble de l'industrie, à l'exclusion de la construction</b>													
2006	86,6	86,6	86,5	86,6	86,5	86,5	86,6	86,6	86,6	86,7	86,6	86,7	86,6
2007	86,5	86,4	86,4	86,3	86,2	86,1	86,0	85,9					
<b>Construction</b>													
2006	91,3	91,5	91,9	92,2	92,3	92,5	93,0	93,7	93,8	94,2	94,6	95,0	93,0
2007	92,4	93,4	94,2	94,8	95,4	95,9	96,2	96,3					

## Indices désaisonnalisés

Après élimination des variations saisonnières

## Tendance

Ensemble de l'industrie; après élimination des variations saisonnières et accidentelles

Indices bruts:

Tendance :

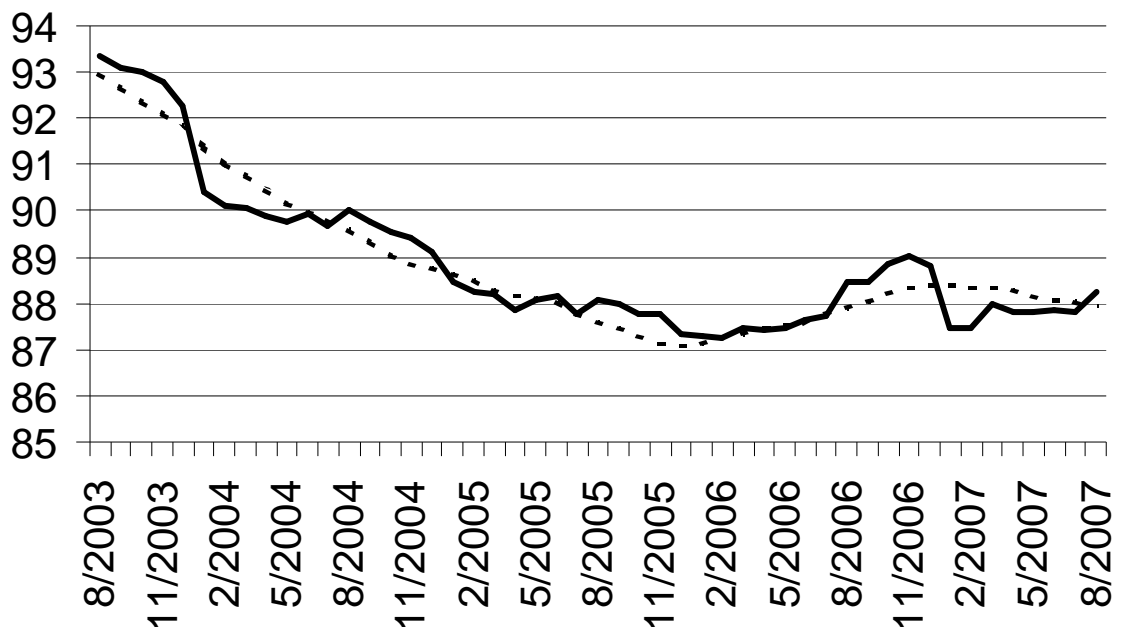

## Evolution de la tendance

Comparaison des trois derniers mois avec les trois mois précédents

- ↗ > 1.5%
- ↘ 0.2% à 1.5%
- -0.2% à 0.2%
- ↘ -1.5% à -0.2%
- ↘ < -1.5%

BE : Belgique  
VL : Flandre  
WA : Wallonie  
BR : Bruxelles

Branches d'activité / Grands regroupements industriels	BE	VL	WA	BR
Ensemble de l'industrie	↘	→	→	↘
Ensemble de l'industrie, à l'exclusion de la construction	↘	↘	→	↘
Biens intermédiaires	→	→	↘	↘
Biens d'investissement	↘	→	↗	↘
Biens de consommation durables	↘	↘	↘	↘
Biens de consommation non-durables	↘	→	↘	↘
Industries extractives	→	→	↘	↘
Industries agricoles et alimentaires	→	→	→	↘
Textile, habillement, cuir et chaussure	↘	↘	↘	↘
Papier et carton; édition et imprimerie	↘	↘	↘	↘
Industrie chimique, du caoutchouc et des plastiques	↘	↘	↗	↘
Fabrications métalliques	→	↗	↗	↘
Cokéfaction, raffinage et industries nucléaires	↘	↘	↘	↘
Produits minéraux non métalliques	↘	→	↘	↗
Métallurgie	↗	↗	→	↗
Meubles	↘	↘	↘	↘
Électricité	↗	↗	↗	↗
Construction	↗	↗	↗	↘



DIRECTION GENERALE STATISTIQUE ET INFORMATION ECONOMIQUE  
COMMUNIQUE DE PRESSE

Jeudi 6 décembre 2007

**Septembre 2007\* : salariés**  
**industrie : -0,2% ; construction : +1,1%**

Pour la Belgique, le **nombre désaisonnalisé de salariés** dans l'industrie, à l'exclusion de la construction, des trois derniers mois par rapport aux trois mois précédents, a diminué de 0,2% ; dans la construction, l'augmentation est de 1,1%.

La **tendance** des trois derniers mois dans l'industrie, comparés aux trois mois précédents montre une baisse pour le pays entier (-0,2%). Au niveau régional, le nombre de salariés en Flandre a diminué de 0,3%, en Wallonie, on constate une diminution de 0,1%\*\*.

Une répartition au niveau des secteurs importants donne +0,1% pour la chimie et +0,0% pour les fabrications métalliques. Dans la construction, le nombre de salariés a augmenté de 0,6%.

\*

\* \*

*Mention de la source: **SPF Economie – Direction générale Statistiques***

**Sur la page suivante, vous trouverez les tableaux et graphiques annexes.**

Plus d'informations sur la conjoncture !

⇒ pour une vue globale de la conjoncture en Belgique et en Europe, consultez le portail conjoncturel (en 4 langues) :  
<http://statbel.fgov.be/indicators>

⇒ Tous les renseignements méthodologiques peuvent être obtenus auprès de l'Unité Conjoncture.

⇒ Il est possible d'obtenir des données sur les heures prestées plus détaillées (par sous-secteur, par région) ou traitées de façon plus approfondie (par ex : désaisonnalisées), soit ponctuellement soit en s'abonnant.

⇒ En plus des indices du nombre d'employés, nous calculons beaucoup d'autres indicateurs : indices de la production, nouvelles commandes, masse salariale, heures travaillées, coût de matériaux, prix à la production, chiffre d'affaires, permis de bâtir, ...

*\* Hausse en % au cours des trois derniers mois, jusqu'à septembre 2007 compris, par rapport au trimestre précédent, valeurs corrigées des variations saisonnières.*

*\*\* Les programmes de désaisonnalisation et calcul de tendance considèrent chaque série en soi ; de ce fait, il est possible que l'addition des résultats partiels (des régions ou des types de produits) ne corresponde pas avec les résultats globaux.*

# Salariés

**Indices bruts (2000=100)**  
Nombre des ouvriers et employés déclarés à l'ONSS

	Jan	Fév	Mars	Avril	Mai	Juin	Juil	Août	Sept	Oct	Nov	Déc	Année
<b>Ensemble de l'industrie, à l'exclusion de la construction</b>													
2006	86,3	86,3	86,4	86,3	86,3	86,5	86,6	86,9	86,8	87,2	87,1	86,9	86,6
2007	86,0	86,0	86,5	86,1	85,9	85,9	85,9	86,1	86,2				
<b>Construction</b>													
2006	90,9	90,9	91,3	91,7	91,8	91,9	91,9	94,2	94,5	95,2	96,1	95,9	93,0
2007	92,8	92,9	93,7	94,3	94,8	95,4	94,8	96,5	96,9				
<b>Ensemble de l'industrie, à l'exclusion de la construction</b>													
2006	86,6	86,6	86,5	86,6	86,5	86,5	86,6	86,6	86,6	86,7	86,6	86,6	86,6
2007	86,4	86,4	86,4	86,3	86,3	86,2	86,1	86,0	86,0				
<b>Construction</b>													
2006	91,2	91,5	91,9	92,2	92,3	92,5	93,0	93,6	93,8	94,2	94,6	95,0	93,0
2007	92,4	93,4	94,2	94,9	95,4	95,9	96,2	96,4	96,7				

**Indices désaisonnalisés**  
Après élimination des variations saisonnières

**Tendance**  
Ensemble de l'industrie; après élimination des variations saisonnières et accidentelles

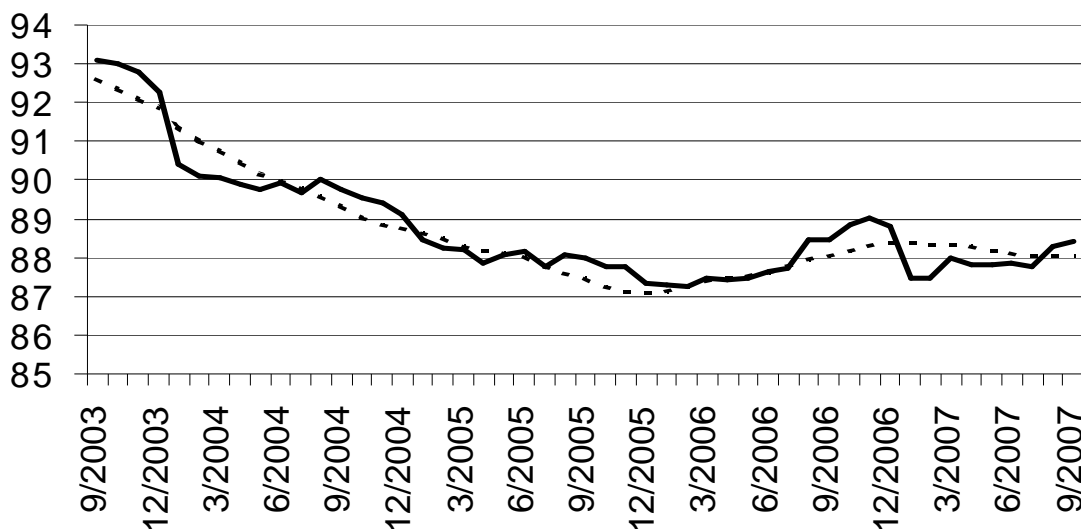

Indices bruts: —  
Tendance : - - - - -

**Evolution de la tendance**  
Comparaison des trois derniers mois avec les trois mois précédents

↗ > 1.5%  
↗ 0.2% à 1.5%  
→ -0.2% à 0.2%  
↘ -1.5% à -0.2%  
↘ < -1.5%

BE : Belgique  
VL : Flandre  
WA : Wallonie  
BR : Bruxelles

Branches d'activité / Grands regroupements industriels	BE	VL	WA	BR
Ensemble de l'industrie	→	→	↗	↘
Ensemble de l'industrie, à l'exclusion de la construction	↘	↘	→	↘
Biens intermédiaires	↘	↘	↘	↘
Biens d'investissement	→	→	↗↗	↘
Biens de consommation durables	↘	↘	↘	↘
Biens de consommation non-durables	↘	→	↘	↗
Industries extractives	↗	↗↗	↘	↘
Industries agricoles et alimentaires	↗	↗	↗	↘
Textile, habillement, cuir et chaussure	↘	↘	↘	↘
Papier et carton; édition et imprimerie	↘	↘	↘	↘
Industrie chimique, du caoutchouc et des plastiques	→	→	↗	↘
Fabrications métalliques	→	→	↗	↘
Cokéfaction, raffinage et industries nucléaires	↘	↘	↘	↘
Produits minéraux non métalliques	↘	↘	↘	↗
Métallurgie	↗	↗	↗	↗
Meubles	↘	↘	↘	↘
Électricité	↗↗	↗↗	↗↗	↗↗
Construction	↗	↗	↗	↘

**DIRECTION GENERALE STATISTIQUE ET INFORMATION ECONOMIQUE  
COMMUNIQUE DE PRESSE**

**Vendredi 11 janvier 2008**

**Octobre 2007\* : salariés  
industrie : -0,4% ; construction : +0,9%**

Pour la Belgique, le **nombre désaisonnalisé de salariés** dans l'industrie, à l'exclusion de la construction, des trois derniers mois par rapport aux trois mois précédents, a diminué de 0,4% ; dans la construction, l'augmentation est de 0,9%.

La **tendance** des trois derniers mois dans l'industrie, comparés aux trois mois précédents montre une baisse pour le pays entier (-0,4%). Au niveau régional, le nombre de salariés en Flandre a diminué de 0,4%, en Wallonie, on constate une augmentation de 0,1%\*\*.

Une répartition au niveau des secteurs importants donne +0,4% pour la chimie et +0,1% pour les fabrications métalliques. Dans la construction, le nombre de salariés a augmenté de 0,5%.

Prochain communiqué de presse : **15/2/2008**

\*

\* \*

*Mention de la source: **SPF Economie – Direction générale Statistiques***

**Sur la page suivante, vous trouverez les tableaux et graphiques annexes.**

Plus d'informations sur la conjoncture !

⇒ pour une vue globale de la conjoncture en Belgique et en Europe, consultez le portail conjoncturel (en 4 langues) :

**<http://statbel.fgov.be/indicators>**

⇒ Tous les renseignements méthodologiques peuvent être obtenus auprès de l'Unité Conjoncture.

⇒ Il est possible d'obtenir des données sur les heures prestées plus détaillées (par sous-secteur, par région) ou traitées de façon plus approfondie (par ex : désaisonnalisées), soit ponctuellement soit en s'abonnant.

⇒ En plus des indices du nombre d'employés, nous calculons beaucoup d'autres indicateurs : indices de la production, nouvelles commandes, masse salariale, heures travaillées, coût de matériaux, prix à la production, chiffre d'affaires, permis de bâtir, ...

\* *Hausse en % au cours des trois derniers mois, jusqu'à octobre 2007 compris, par rapport au trimestre précédent, valeurs corrigées des variations saisonnières.*

\*\* *Les programmes de désaisonnalisation et calcul de tendance considèrent chaque série en soi ; de ce fait, il est possible que l'addition des résultats partiels (des régions ou des types de produits) ne corresponde pas avec les résultats globaux.*

# Salariés

**Indices bruts (2000=100)**  
 Nombre des ouvriers et employés déclarés à l'ONSS

	Jan	Fév	Mars	Avril	Mai	Juin	Juil	Août	Sept	Oct	Nov	Déc	Année
<b>Ensemble de l'industrie, à l'exclusion de la construction</b>													
2006	86,3	86,3	86,4	86,3	86,3	86,5	86,6	86,9	86,8	87,2	87,1	86,9	<b>86,6</b>
2007	86,0	86,0	86,5	86,1	85,9	85,9	85,9	86,1	86,2	86,2			
<b>Construction</b>													
2006	90,9	90,9	91,3	91,7	91,8	91,9	91,9	94,2	94,5	95,2	96,1	95,9	<b>93,0</b>
2007	92,8	92,9	93,7	94,3	94,8	95,4	94,8	96,8	97,0	97,2			
<b>Ensemble de l'industrie, à l'exclusion de la construction</b>													
2006	86,6	86,6	86,5	86,6	86,5	86,5	86,6	86,6	86,6	86,7	86,7	86,7	<b>86,6</b>
2007	86,5	86,4	86,5	86,3	86,3	86,1	86,0	85,9	85,9	85,7			
<b>Construction</b>													
2006	91,2	91,5	91,9	92,2	92,3	92,6	93,0	93,6	93,8	94,3	94,7	95,0	<b>93,0</b>
2007	92,4	93,4	94,2	94,9	95,4	95,9	96,1	96,4	96,6	96,8			

**Indices désaisonnalisés**  
 Après élimination des variations saisonnières

**Tendance**  
 Ensemble de l'industrie; après élimination des variations saisonnières et accidentelles

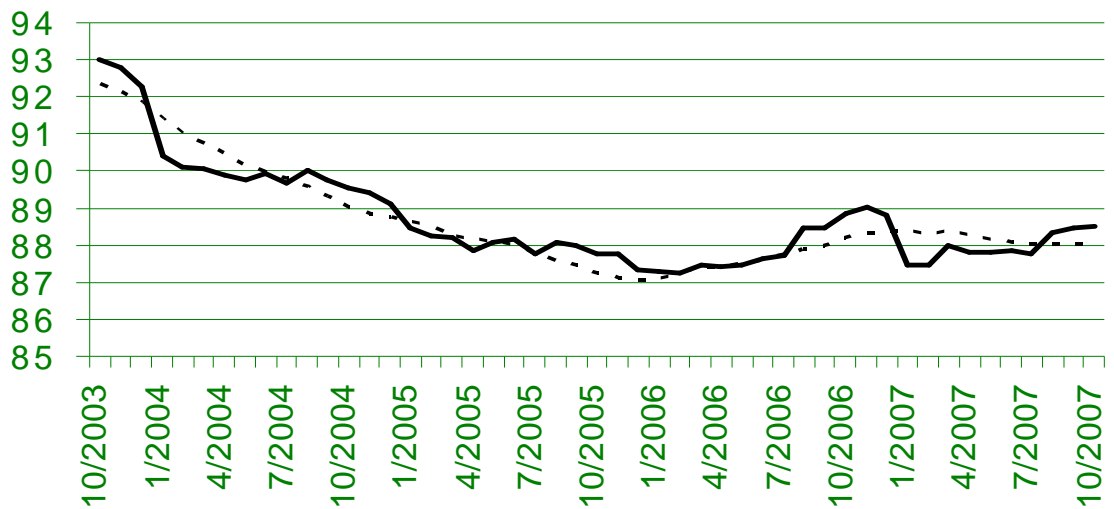

Indices bruts:  
 ————  
 Tendance :  
 - - - - -

**Evolution de la tendance**  
 Comparaison des trois derniers mois avec les trois mois précédents

↗↗ > 1.5%  
 ↗ 0.2% à 1.5%  
 → -0.2% à 0.2%  
 ↘ -1.5% à -0.2%  
 ↘↘ < -1.5%

BE : Belgique  
 VL : Flandre  
 WA : Wallonie  
 BR : Bruxelles

Branches d'activité / Grands regroupements industriels	BE	VL	WA	BR
Ensemble de l'industrie	→	↘	↗	↘
Ensemble de l'industrie, à l'exclusion de la construction	↘	↘	→	↘↘
Biens intermédiaires	↘	→	↘	↘
Biens d'investissement	↗	↘	↗↗	↘↘
Biens de consommation durables	→	↘	↘↘	↘↘
Biens de consommation non-durables	↘	↘	↘	↗
Industries extractives	↗	↗↗	↘	↘↘
Industries agricoles et alimentaires	→	→	↗	↘↘
Textile, habillement, cuir et chaussure	↘	↘	↘↘	↘
Papier et carton; édition et imprimerie	↘↘	↘↘	↘↘	↘
Industrie chimique, du caoutchouc et des plastiques	↗	→	↗	↘↘
Fabrications métalliques	→	→	↗	↘↘
Cokéfaction, raffinage et industries nucléaires	↘↘	↘↘	↘	↘↘
Produits minéraux non métalliques	↘	↗	↘↘	↗↗
Métallurgie	↗	↗	↗	↗↗
Meubles	↘	↘	↗	↘↘
Électricité	↗↗	↗↗	↗↗	↗↗
Construction	↗	↗	↗	→



**DIRECTION GENERALE STATISTIQUE ET INFORMATION ECONOMIQUE  
COMMUNIQUE DE PRESSE**

**Mardi 12 février 2008**

**Novembre 2007\* : salariés  
industrie : -0,3% ; construction : +0,6%**

Pour la Belgique, le **nombre désaisonnalisé de salariés** dans l'industrie, à l'exclusion de la construction, des trois derniers mois par rapport aux trois mois précédents, a diminué de 0,3% ; dans la construction, l'augmentation est de 0,6%.

La **tendance** des trois derniers mois dans l'industrie, comparés aux trois mois précédents montre une baisse pour le pays entier (-0,4%). Au niveau régional, le nombre de salariés en Flandre a diminué de 0,3%, en Wallonie, on constate un statu quo (+0,0%)\*\*.

Une répartition au niveau des secteurs importants donne +0,4% pour la chimie et +0,0% pour les fabrications métalliques. Dans la construction, le nombre de salariés a augmenté de 0,4%.

Prochain communiqué de presse : **5/3/2008**

\*  
\* \*

*Mention de la source: **SPF Economie – Direction générale Statistiques***

**Sur la page suivante, vous trouverez les tableaux et graphiques annexes.**

Plus d'informations sur la conjoncture !

⇒ pour une vue globale de la conjoncture en Belgique et en Europe, consultez le portail conjoncturel (en 4 langues) :

**<http://statbel.fgov.be/indicators>**

⇒ Tous les renseignements méthodologiques peuvent être obtenus auprès de l'Unité Conjoncture.

⇒ Il est possible d'obtenir des données sur les heures prestées plus détaillées (par sous-secteur, par région) ou traitées de façon plus approfondie (par ex : désaisonnalisées), soit ponctuellement soit en s'abonnant.

⇒ En plus des indices du nombre d'employés, nous calculons beaucoup d'autres indicateurs : indices de la production, nouvelles commandes, masse salariale, heures travaillées, coût de matériaux, prix à la production, chiffre d'affaires, permis de bâtir, ...

\* *Hausse en % au cours des trois derniers mois, jusqu'à novembre 2007 compris, par rapport au trimestre précédent, valeurs corrigées des variations saisonnières.*

\*\* *Les programmes de désaisonnalisation et calcul de tendance considèrent chaque série en soi ; de ce fait, il est possible que l'addition des résultats partiels (des régions ou des types de produits) ne corresponde pas avec les résultats globaux.*

# Salariés

**Indices bruts (2000=100)**  
 Nombre des ouvriers et employés déclarés à l'ONSS

	Jan	Fév	Mars	Avril	Mai	Juin	Juil	Août	Sept	Oct	Nov	Déc	Année
<b>Ensemble de l'industrie, à l'exclusion de la construction</b>													
2006	86,3	86,3	86,4	86,3	86,3	86,5	86,6	86,9	86,8	87,2	87,1	86,9	86,6
2007	86,0	86,0	86,5	86,1	85,9	85,9	85,9	86,1	86,3	86,3	86,1		
<b>Construction</b>													
2006	90,9	90,9	91,3	91,7	91,8	91,9	91,9	94,2	94,5	95,2	96,1	95,9	93,0
2007	92,8	92,9	93,7	94,3	94,8	95,4	94,8	96,8	97,2	97,4	97,4		
<b>Ensemble de l'industrie, à l'exclusion de la construction</b>													
2006	86,6	86,6	86,5	86,6	86,5	86,5	86,6	86,6	86,5	86,7	86,6	86,7	86,6
2007	86,5	86,4	86,5	86,4	86,3	86,1	86,1	85,9	85,9	85,7	85,6		
<b>Construction</b>													
2006	91,3	91,5	91,9	92,2	92,3	92,6	93,0	93,6	93,8	94,2	94,8	95,1	93,0
2007	92,5	93,4	94,2	94,8	95,4	95,8	96,0	96,2	96,5	96,6	96,6		

**Indices désaisonnalisés**  
 Après élimination des variations saisonnières

**Tendance**  
 Ensemble de l'industrie; après élimination des variations saisonnières et accidentelles

Indices bruts: —  
 Tendance: - - - - -

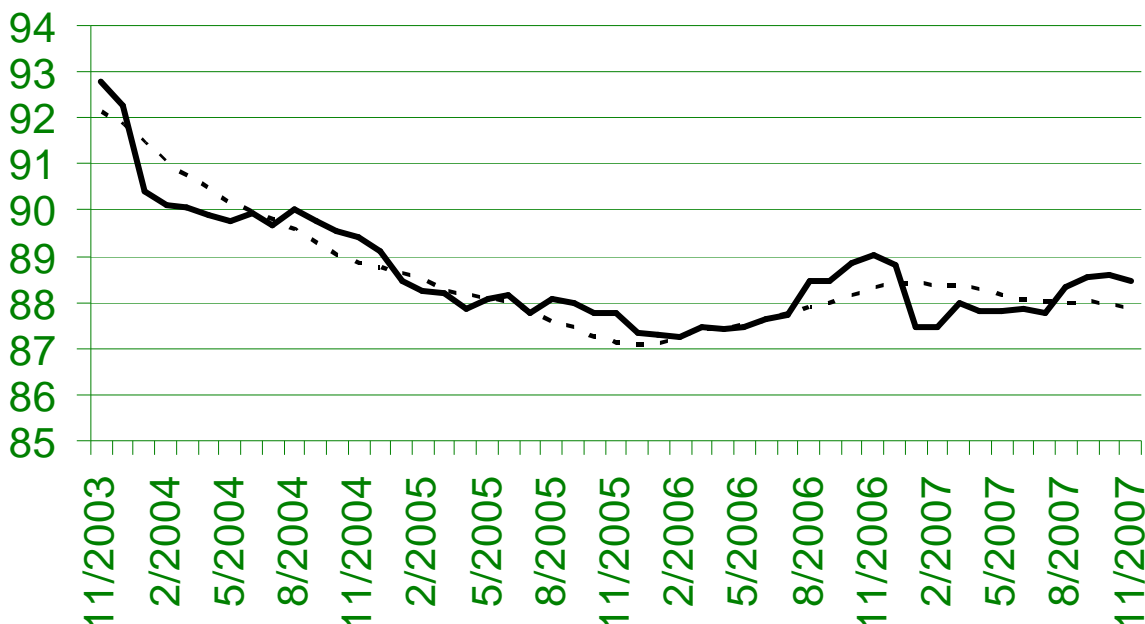

**Evolution de la tendance**  
 Comparaison des trois derniers mois avec les trois mois précédents

↗ > 1.5%  
 ↘ 0.2% à 1.5%  
 → -0.2% à 0.2%  
 ↙ -1.5% à -0.2%  
 ↘ < -1.5%

BE : Belgique  
 VL : Flandre  
 WA : Wallonie  
 BR : Bruxelles

Branches d'activité / Grands regroupements industriels	BE	VL	WA	BR
Ensemble de l'industrie	→	→	↗	↘
Ensemble de l'industrie, à l'exclusion de la construction	↘	↘	→	↘
Biens intermédiaires	↘	→	↘	→
Biens d'investissement	↗	↘	↗	↘
Biens de consommation durables	→	↘	↘	↘
Biens de consommation non-durables	↘	↘	↘	↗
Industries extractives	→	↗	↘	↘
Industries agricoles et alimentaires	→	→	↗	↘
Textile, habillement, cuir et chaussure	↘	↘	↘	↘
Papier et carton; édition et imprimerie	↘	↘	↘	↘
Industrie chimique, du caoutchouc et des plastiques	↗	→	↗	↘
Fabrications métalliques	→	→	↗	↗
Cokéfaction, raffinage et industries nucléaires	↘	↘	↘	↘
Produits minéraux non métalliques	↘	↗	↘	↗
Métallurgie	→	↗	↘	↗
Meubles	↘	↘	↗	↘
Électricité	↗	↗	↗	↗
Construction	↗	↗	↗	↗

**DIRECTION GENERALE STATISTIQUE ET INFORMATION ECONOMIQUE  
COMMUNIQUE DE PRESSE**

**Mecredi 27 février 2008**

**Décembre 2007\* : salariés  
industrie : -0,6% ; construction : +0,4%**

Pour la Belgique, le **nombre désaisonnalisé de salariés** dans l'industrie, à l'exclusion de la construction, des trois derniers mois par rapport aux trois mois précédents, a diminué de 0,6% ; dans la construction, l'augmentation est de 0,4%.

La **tendance** des trois derniers mois dans l'industrie, comparés aux trois mois précédents montre une baisse pour le pays entier (-0,6%). Au niveau régional, le nombre de salariés en Flandre a diminué de 0,4%, en Wallonie, on constate un statu quo (+0,0%)\*\*.

Une répartition au niveau des secteurs importants donne +0,2% pour la chimie et -0,1% pour les fabrications métalliques. Dans la construction, le nombre de salariés a augmenté de 0,2%.

\*  
\* \*

*Mention de la source: **SPF Economie – Direction générale Statistiques***

**Sur la page suivante, vous trouverez les tableaux et graphiques annexes.**

Plus d'informations sur la conjoncture !

⇒ pour une vue globale de la conjoncture en Belgique et en Europe, consultez le portail conjoncturel (en 4 langues) :  
**<http://statbel.fgov.be/indicators>**

⇒ Tous les renseignements méthodologiques peuvent être obtenus auprès de l'Unité Conjoncture.

⇒ Il est possible d'obtenir des données sur les heures prestées plus détaillées (par sous-secteur, par région) ou traitées de façon plus approfondie (par ex : désaisonnalisées), soit ponctuellement soit en s'abonnant.

⇒ En plus des indices du nombre d'employés, nous calculons beaucoup d'autres indicateurs : indices de la production, nouvelles commandes, masse salariale, heures travaillées, coût de matériaux, prix à la production, chiffre d'affaires, permis de bâtir, ...

\* *Hausse en % au cours des trois derniers mois, jusqu'à décembre 2007 compris, par rapport au trimestre précédent, valeurs corrigées des variations saisonnières.*

\*\* *Les programmes de désaisonnalisation et calcul de tendance considèrent chaque série en soi ; de ce fait, il est possible que l'addition des résultats partiels (des régions ou des types de produits) ne corresponde pas avec les résultats globaux.*

# Salariés

**Indices bruts (2000=100)**  
Nombre des ouvriers et employés déclarés à l'ONSS

	Jan	Fév	Mars	Avril	Mai	Juin	Juil	Août	Sept	Oct	Nov	Déc	Année
<b>Ensemble de l'industrie, à l'exclusion de la construction</b>													
2006	86,3	86,3	86,4	86,3	86,3	86,5	86,6	86,9	86,8	87,2	87,1	86,9	86,6
2007	86,0	86,0	86,5	86,1	85,9	85,9	85,9	86,1	86,3	86,3	86,1	84,9	86,0
<b>Construction</b>													
2006	90,9	90,9	91,3	91,7	91,8	91,9	91,9	94,2	94,5	95,2	96,1	95,9	93,0
2007	92,8	92,9	93,7	94,3	94,8	95,4	94,8	96,8	97,2	97,4	97,4	96,8	95,4
<b>Ensemble de l'industrie, à l'exclusion de la construction</b>													
2006	86,6	86,6	86,5	86,5	86,5	86,5	86,6	86,6	86,5	86,6	86,6	87,1	86,6
2007	86,5	86,4	86,5	86,3	86,2	86,1	86,0	85,9	85,8	85,6	85,4	85,1	86,0
<b>Construction</b>													
2006	91,3	91,5	91,9	92,2	92,3	92,5	93,0	93,6	93,8	94,2	94,8	95,1	93,0
2007	92,5	93,5	94,3	94,9	95,3	95,8	95,9	96,1	96,3	96,4	96,4	96,5	95,3

**Indices désaisonnalisés**  
Après élimination des variations saisonnières

**Tendance**  
Ensemble de l'industrie; après élimination des variations saisonnières et accidentelles

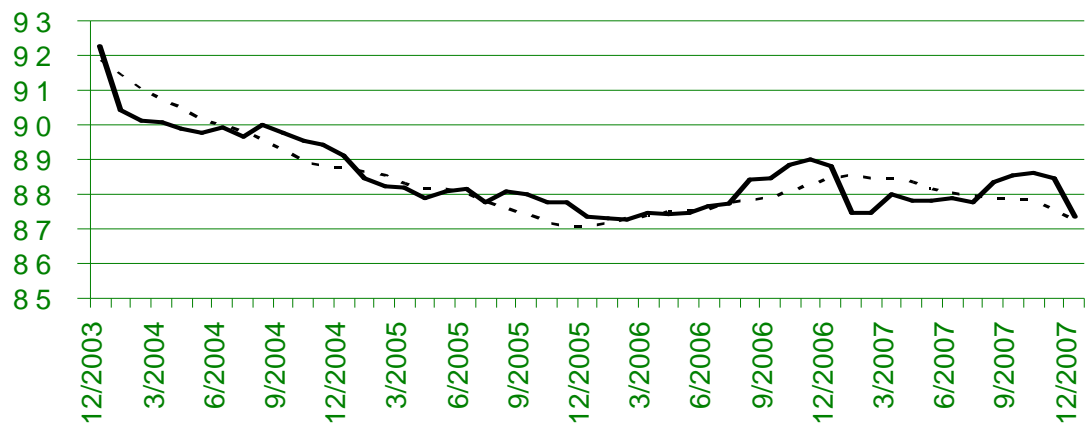

Indices bruts: —  
Tendance : - - - - -

**Evolution de la tendance**  
Comparaison des trois derniers mois avec les trois mois précédents

↗ > 1.5%  
→ 0.2% à 1.5%  
→ -0.2% à 0.2%  
↘ -1.5% à -0.2%  
↘ < -1.5%

BE : Belgique  
VL : Flandre  
WA : Wallonie  
BR : Bruxelles

Branches d'activité / Grands regroupements industriels	BE	VL	WA	BR
Ensemble de l'industrie	↘	↘	→	↘
Ensemble de l'industrie, à l'exclusion de la construction	↘	↘	→	↘
Biens intermédiaires	↘	→	↘	→
Biens d'investissement	→	↘	↗	↘
Biens de consommation durables	→	↘	↘	↘
Biens de consommation non-durables	↘	↘	↘	↘
Industries extractives	↗	↘	↗	↘
Industries agricoles et alimentaires	↘	→	↗	↘
Textile, habillement, cuir et chaussure	↘	↘	↘	↘
Papier et carton; édition et imprimerie	↘	↘	↘	↘
Industrie chimique, du caoutchouc et des plastiques	→	↘	↗	↘
Fabrications métalliques	→	→	↗	↗
Cokéfaction, raffinage et industries nucléaires	↘	↘	↘	↘
Produits minéraux non métalliques	→	↗	↘	↗
Métallurgie	→	↗	↘	↗
Meubles	→	→	↗	↗
Électricité	↗	↗	↗	↗
Construction	↗	→	↗	↗