

Juillet 1999 : salariés industrie -0,7%, heures travaillées -2,5%

Le **nombre des salariés** dans l'industrie à l'exclusion de la construction en Belgique a diminué de -0,7% en juillet 1999 par rapport à juillet de l'année précédente; dans la construction, l'augmentation est de 6,2%. Au niveau régional, l'industrie en Flandre montre une baisse de -1,2%; en Wallonie on constate une hausse des salariés de 0,9%. Le **nombre des heures travaillées** dans l'industrie en juillet 1999, comparé au même mois de l'année précédente, a diminué de -2,5% pour le pays entier, alors qu'en Flandre et Wallonie les changements respectifs sont de -3,7% et de 0,3%. Dans la construction, le nombre des heures travaillées a reculé de -6,8%.

Après la diminution graduelle du nombre des salariés dans l'industrie, qui a commencé en novembre 1998, les chiffres remontent dès mai 1999, en Flandre ainsi qu'en Wallonie. Les indices de l'industrie alimentaire ne semblent pas souffrir de la crise de la dioxine.

Salariés
Indices bruts
(1995=100)

	Jan	Fév	Mars	Avril	Mai	Juin	Juil	Août	Sept	Oct	Nov	Déc	Année
Ensemble de l'industrie, à l'exclusion de la construction													
1998	98,8	99,0	99,1	99,1	99,1	99,3	99,4	99,7	99,8	99,9	99,7	98,8	99,3
1999	98,6	98,3	98,4	98,3	98,6	98,7	98,7						
Construction													
1998	102,1	101,6	101,7	101,5	101,5	101,8	101,1	102,4	102,5	102,5	102,3	101,6	101,9
1999	101,1	100,5	101,7	102,5	104,0	105,9	107,4						

Heures travaillées
Indices bruts
(1995=100)

	Jan	Fév	Mars	Avril	Mai	Juin	Juil	Août	Sept	Oct	Nov	Déc	Année
Ensemble de l'industrie, à l'exclusion de la construction													
1998	104,8	101,6	111,8	105,3	96,5	107,6	75,9	87,5	109,3	110,5	98,1	88,9	99,8
1999	103,8	100,1	115,7	104,2	93,9	110,9	74,0						
Construction													
1998	101,3	111,5	127,0	114,6	117,3	133,6	64,4	115,6	134,3	132,3	103,3	81,2	111,4
1999	105,2	95,1	129,1	117,1	112,0	141,2	60,0						

Ensemble de l'industrie
Indices bruts
(1995=100)

Heures travaillées :

Salariés :

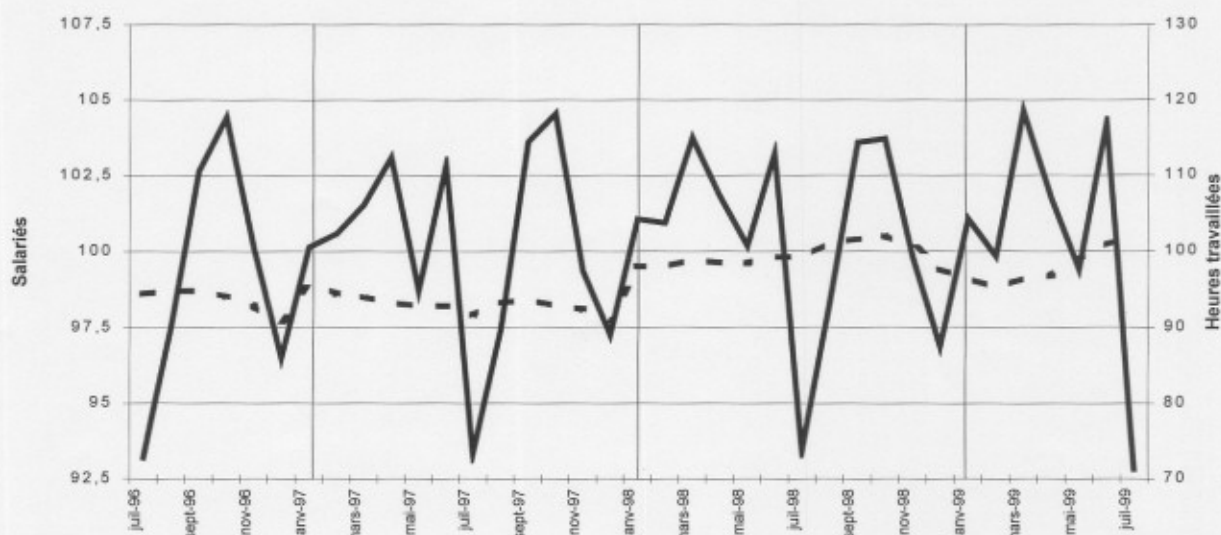

Comparaison des trois derniers mois avec les trois mois précédents
Indices bruts (1995=100)

↗↗ > 2.5%
↗ 0.5% à 2.5%
→ -0.5% à 0.5%
↘ -2.5% à -0.5%
↘↘ < -2.5%

BE : Belgique
VL : Flandre
WA : Wallonie
BR : Bruxelles

Branches d'activité / Grands regroupements industriels

	Salariés			
	BE	VL	WA	BR
Ensemble de l'industrie	↘	↘	↗	→
Ensemble de l'industrie, à l'exclusion de la construction	↘	↘	↗↗	↘
Biens intermédiaires	→	↘	→	→
Biens d'investissements	↘	↗↗	↗	↗↗
Biens de consommation durables	↘	↘	↘↘	↗↗
Biens de consommation non-durables	↘	↗	↗	→
Industries extractives	↘	→	↗	↗
Industries agricoles et alimentaires	↘	↗	↗↗	↘
Textile, habillement, cuir et chaussure	↘	↘	→	↗
Papier et carton; édition et imprimerie	↘	↗	↗	↗↗
Industrie chimique, du caoutchouc et des plastiques	→	→	↗	→
Fabrications métalliques	→	→	→	↘
Cokéfaction, raffinage et industries nucléaires	↘	↘	→	↘
Produits minéraux non métalliques	↘	↗	↗	→
Métallurgie	→	↘	→	→
Meubles	↘	↘	↘	↗↗
Électricité	→	→	→	→
Construction	→	→	→	→

Août 1999 : salariés industrie -0,8%, heures travaillées +3,4%

Le **nombre des salariés** dans l'industrie à l'exclusion de la construction en Belgique a diminué de -0,8% en août 1999 par rapport à août de l'année précédente; dans la construction, l'augmentation est de 5,4%. Au niveau régional, l'industrie en Flandre montre une baisse de -1,2%; en Wallonie on constate un statu quo des salariés de 0,2%. Le **nombre des heures travaillées** dans l'industrie en août 1999, comparé au même mois de l'année précédente, a augmenté de 3,4% pour le pays entier, alors qu'en Flandre et Wallonie les changements respectifs sont de 3,0% et de 3,1%. Dans la construction, le nombre des heures travaillées a progressé de 5,7%.

Après la diminution graduelle du nombre des salariés dans l'industrie, qui a commencé en novembre 1998, les chiffres remontent dès mai 1999, en Flandre ainsi qu'en Wallonie. Les indices de l'industrie alimentaire ne semblent pas souffrir de la crise de la dioxine.

Salariés
Indices bruts
(1995=100)

	Jan	Fév	Mars	Avril	Mai	Juin	Juil	Août	Sept	Oct	Nov	Déc	Année
Ensemble de l'industrie, à l'exclusion de la construction													
1998	98,8	98,9	99,0	99,0	99,0	99,2	99,3	99,6	99,7	99,9	99,6	98,8	99,2
1999	98,6	98,4	98,4	98,3	98,5	98,7	98,6	98,8					
Construction													
1998	102,1	101,6	101,7	101,5	101,5	101,8	101,1	102,4	102,5	102,5	102,3	101,6	101,9
1999	101,1	100,5	101,7	102,5	104,1	105,9	106,3	107,9					

Heures travaillées
Indices bruts
(1995=100)

	Jan	Fév	Mars	Avril	Mai	Juin	Juil	Août	Sept	Oct	Nov	Déc	Année
Ensemble de l'industrie, à l'exclusion de la construction													
1998	104,9	101,7	111,9	105,3	96,4	107,6	76,2	87,4	109,4	110,6	98,2	89,3	99,9
1999	105,0	101,3	115,3	104,8	94,2	111,0	74,8	90,4					
Construction													
1998	101,3	111,5	127,0	114,6	117,3	133,6	64,4	115,6	134,3	132,3	103,3	81,2	111,4
1999	105,2	95,1	129,1	117,1	111,7	141,2	60,1	122,2					

Ensemble de l'industrie
Indices bruts
(1995=100)

Heures travaillées :
—————

Salariés :
- - - - -

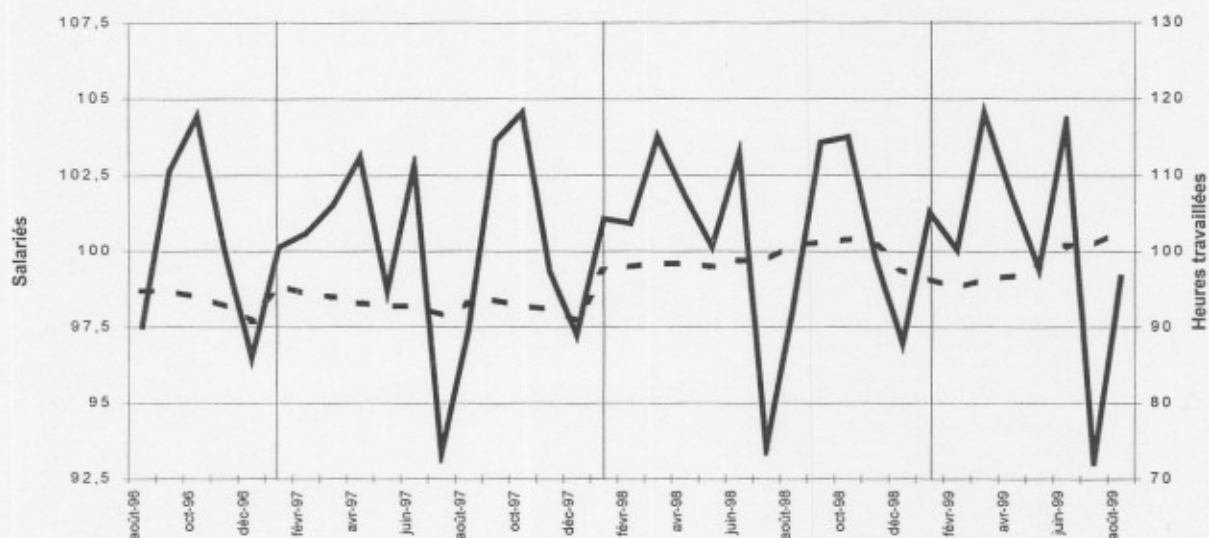

Comparaison des trois derniers mois avec les trois mois précédents
Indices bruts (1995=100)

↗ > 2.5%
↘ 0.5% à 2.5%
→ -0.5% à 0.5%
↘ -2.5% à -0.5%
↘ < -2.5%

BE : Belgique
VL : Flandre
WA : Wallonie
BR : Bruxelles

Branches d'activité / Grands regroupements industriels

	Salariés			
	BE	VL	WA	BR
Ensemble de l'industrie	↘	↗	↗	↗
Ensemble de l'industrie, à l'exclusion de la construction	↘	↗	↗	→
Biens intermédiaires	↘	→	↘	↘
Biens d'investissement	↗	↗	↗	↗
Biens de consommation durables	→	→	↘	↗
Biens de consommation non-durables	↗	↗	↗	→
Industries extractives	→	→	→	
Industries agricoles et alimentaires	↗	↗	↗	→
Textile, habillement, cuir et chaussure	↘	↘	↘	↘
Papier et carton; édition et imprimerie	↗	↗	↗	↗
Industrie chimique, du caoutchouc et des plastiques	↗	↗	↗	→
Fabrications métalliques	→	→	→	→
Cokéfaction, raffinage et industries nucléaires	↘	↘	→	
Produits minéraux non métalliques	→	↗	→	→
Métallurgie	↘	→	↘	↘
Meubles	→	→	↘	↗
Électricité	→	→	→	→
Construction	→	→	→	→

Septembre 1999 : salariés industrie -0,1%, heures travaillées +0,6%

Le **nombre des salariés** dans l'industrie à l'exclusion de la construction en Belgique a diminué de -0,1% en septembre 1999 par rapport à septembre de l'année précédente; dans la construction, l'augmentation est de 2,6%. Au niveau régional, l'industrie en Flandre montre une baisse de -1,0%; en Wallonie on constate une hausse des salariés de 0,8%. Le **nombre des heures travaillées** dans l'industrie en septembre 1999, comparé au même mois de l'année précédente, a augmenté de 0,6% pour le pays entier, alors qu'en Flandre et Wallonie les changements respectifs sont de -0,5% et de 1,2%. Dans la construction, le nombre des heures travaillées a progressé de 4,0%.

L'évolution du nombre des salariés de l'industrie laisse apparaître très clairement le tassement graduel de la conjoncture commencé en novembre 1998 et son redressement à partir de mai 1999. En septembre, le niveau antérieur à la baisse est à nouveau atteint. Le redressement est similaire en Flandre et en Wallonie et dans la plupart des secteurs. Pour les six derniers mois, l'alimentation montre la plus forte hausse des salariés, malgré la crise de la dioxine, tandis que le textile et l'habillement reste le seul secteur en baisse.

Salariés
Indices bruts
(1995=100)

	Jan	Fév	Mars	Avril	Mai	Juin	Juil	Août	Sept	Oct	Nov	Déc	Année
Ensemble de l'industrie, à l'exclusion de la construction													
1998	98,8	98,9	99,0	99,0	99,0	99,2	99,3	99,6	99,7	99,9	99,6	98,8	99,2
1999	98,6	98,4	98,4	98,3	98,5	98,7	98,6	98,9	99,6				
Construction													
1998	102,1	101,6	101,7	101,5	101,5	101,8	101,1	102,4	102,5	102,5	102,3	101,6	101,9
1999	101,1	100,5	101,7	102,5	102,3	104,2	104,3	105,9	105,2				

Heures travaillées
Indices bruts
(1995=100)

	Jan	Fév	Mars	Avril	Mai	Juin	Juil	Août	Sept	Oct	Nov	Déc	Année
Ensemble de l'industrie, à l'exclusion de la construction													
1998	104,9	101,7	111,9	105,3	96,4	107,6	76,2	87,4	109,4	110,6	98,2	89,3	99,9
1999	105,0	101,3	115,3	104,8	94,2	111,0	74,8	90,1	110,1				
Construction													
1998	101,3	111,5	127,0	114,6	117,3	133,6	64,4	115,6	134,3	132,3	103,3	81,2	111,4
1999	105,2	95,1	129,1	117,1	111,7	141,2	60,4	123,1	139,7				

Ensemble de l'industrie
Indices bruts
(1995=100)

Heures travaillées :

Salariés :

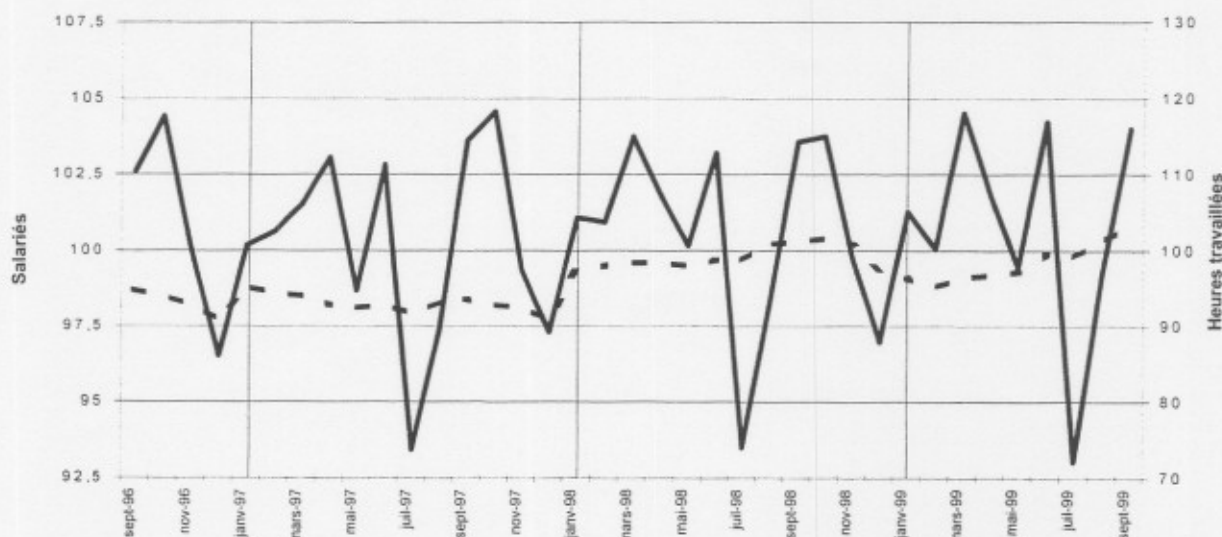

Comparaison des trois derniers mois avec les trois mois précédents
Indices bruts
(1995=100)

↗ > 2.5%
↘ 0.5% à 2.5%
→ -0.5% à 0.5%
↖ -2.5% à -0.5%
↙ < -2.5%

BE : Belgique
VL : Flandre
WA : Wallonie
BR : Bruxelles

Branches d'activité / Grands regroupements industriels

	Salariés			
	BE	VL	WA	BR
Ensemble de l'industrie	↘	↘	↘	↘
Ensemble de l'industrie, à l'exclusion de la construction	↘	↘	↘	↘
Biens intermédiaires	→	→	↘	→
Biens d'investissement	↗	↘	→	↗
Biens de consommation durables	→	→	↘	↘
Biens de consommation non-durables	↘	↘	↘	→
Industries extractives	↘	↘	→	
Industries agricoles et alimentaires	↘	↘	↗	↘
Textile, habillement, cuir et chaussure	↘	↘	↘	↘
Papier et carton; édition et imprimerie	↘	↘	→	↘
Industrie chimique, du caoutchouc et des plastiques	↘	↘	↘	↘
Fabrications métalliques	→	→	↘	→
Cokéfaction, raffinage et industries nucléaires	↘	↘	→	
Produits minéraux non métalliques	→	→	→	→
Métallurgie	→	→	↘	→
Meubles	↘	↘	↘	↗
Électricité	→	→	→	→
Construction	→	→	→	→

Octobre 1999 : salariés industrie -0,5%, heures travaillées -2,3%

Le nombre des salariés dans l'industrie à l'exclusion de la construction en Belgique a diminué de -0,5% en octobre 1999 par rapport à octobre de l'année précédente; dans la construction, l'augmentation est de 2,5%. Au niveau régional, l'industrie en Flandre montre une baisse de -0,9%; en Wallonie on constate une hausse des salariés de 1,0%. Le nombre des heures travaillées dans l'industrie en octobre 1999, comparé au même mois de l'année précédente, a diminué de -2,3% pour le pays entier, alors qu'en Flandre et Wallonie les changements respectifs sont de -2,1% et de -1,8%. Dans la construction, le nombre des heures travaillées a progressé de 1,7%.

L'évolution du nombre des salariés de l'industrie laisse apparaître très clairement le tassement graduel de la conjoncture commencé en novembre 1998 et son redressement à partir de mai 1999. En octobre, le niveau antérieur à la baisse est à nouveau atteint. Le redressement est similaire en Flandre et en Wallonie et dans la plupart des secteurs. Une comparaison des trois derniers mois aux trois mois précédents, montre que, seulement dans le secteur du textile et de l'habillement, le nombre des salariés est toujours en baisse.

Salariés
Indices bruts
(1995=100)

	Jan	Fév	Mars	Avril	Mai	Juin	Juil	Août	Sept	Oct	Nov	Déc	Année
Ensemble de l'industrie, à l'exclusion de la construction													
1998	98,8	98,9	99,0	99,0	99,0	99,2	99,3	99,6	99,7	99,9	99,6	98,8	99,2
1999	98,6	98,4	98,4	98,3	98,5	98,8	98,7	98,9	99,1	99,4			
Construction													
1998	102,1	101,6	101,7	101,5	101,5	101,8	101,1	102,4	102,5	102,5	102,3	101,6	101,9
1999	101,1	100,5	101,7	102,5	101,1	102,5	102,5	104,2	105,0	105,1			

Heures travaillées
Indices bruts
(1995=100)

	Jan	Fév	Mars	Avril	Mai	Juin	Juil	Août	Sept	Oct	Nov	Déc	Année
Ensemble de l'industrie, à l'exclusion de la construction													
1998	104,7	101,6	111,9	105,2	96,2	107,5	76,5	87,4	109,4	110,7	98,1	89,4	99,9
1999	104,6	101,1	115,9	104,7	94,4	110,8	75,3	91,0	110,0	108,1			
Construction													
1998	101,2	111,5	127,2	114,7	117,3	133,7	64,5	115,4	134,5	132,6	103,1	81,2	111,4
1999	105,5	95,2	129,2	117,3	111,6	141,8	60,8	123,3	140,3	134,8			

Ensemble de l'industrie
Indices bruts
(1995=100)

Heures travaillées :

Salariés :

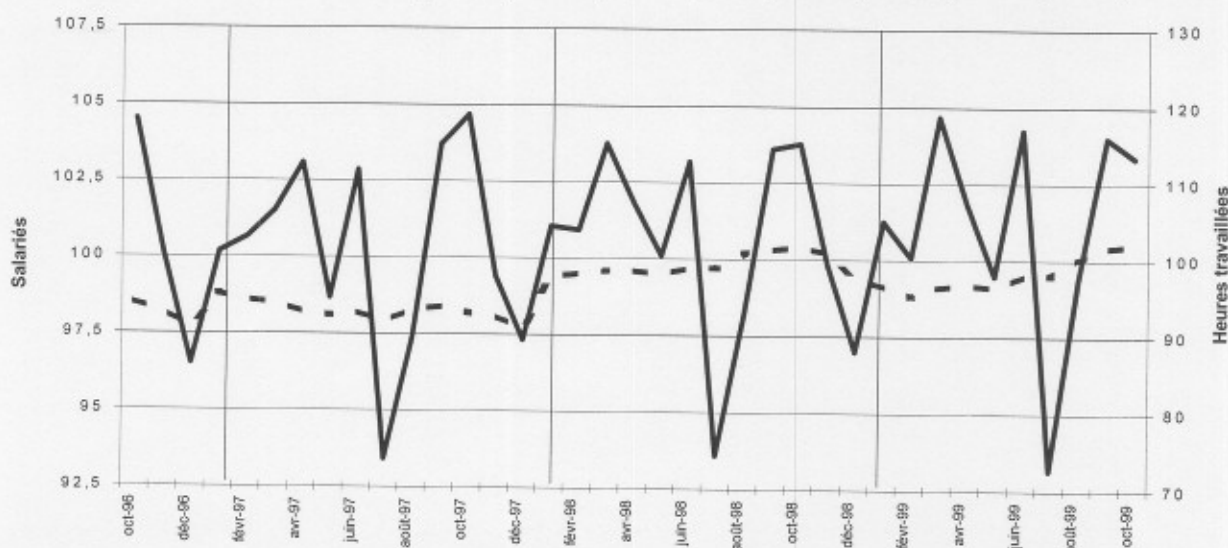

Comparaison des trois derniers mois avec les trois mois précédents
Indices bruts
(1995=100)

↗ > 2.5%
↘ 0.5% à 2.5%
→ -0.5% à 0.5%
↘ -2.5% à -0.5%
↘ < -2.5%

BE : Belgique
VL : Flandre
WA : Wallonie
BR : Bruxelles

Branches d'activité / Grands regroupements industriels

	Salariés			
	BE	VL	WA	BR
Ensemble de l'industrie	↘	↘	↘	↘
Ensemble de l'industrie, à l'exclusion de la construction	↘	↘	↘	↘
Biens intermédiaires	→	→	↘	↘
Biens d'investissement	↘	↘	↘	↘
Biens de consommation durables	↘	↘	↘	↘
Biens de consommation non-durables	↘	↘	↘	↘
Industries extractives	↘	↘	→	↘
Industries agricoles et alimentaires	↘	↘	↘	↘
Textile, habillement, cuir et chaussure	↘	↘	↘	↘
Papier et carton; édition et imprimerie	↘	↘	→	↘
Industrie chimique, du caoutchouc et des plastiques	↘	↘	↘	↘
Fabrications métalliques	→	→	↘	→
Cokéfaction, raffinage et industries nucléaires	↘	↘	↘	↘
Produits minéraux non métalliques	→	→	→	↘
Métallurgie	→	→	↘	↘
Meubles	→	→	↘	↘
Électricité	↘	↘	↘	↘
Construction	→	→	→	→

Novembre 1999 : salariés industrie -0,4%, heures travaillées -1,4%

Le nombre des salariés dans l'industrie à l'exclusion de la construction en Belgique a diminué de -0,4% en novembre 1999 par rapport à novembre de l'année précédente; dans la construction, l'augmentation est de 2,8%. Au niveau régional, l'industrie en Flandre montre une baisse de -0,8%; en Wallonie on constate une hausse des salariés de 1,7%. Le nombre des heures travaillées dans l'industrie en novembre 1999, comparé au même mois de l'année précédente, a diminué de -1,4% pour le pays entier, alors qu'en Flandre et Wallonie les changements respectifs sont de -0,2% et de -1,8%. Dans la construction, le nombre des heures travaillées a progressé de 15,6%.

L'évolution du nombre des salariés de l'industrie laisse apparaître très clairement le tassement graduel de la conjoncture commencé en novembre 1998 et son redressement à partir de mai 1999. En novembre, le niveau antérieur à la baisse est à nouveau atteint. Une comparaison de la période septembre-novembre 1999 aux trois mois précédents montre que le redressement semble légèrement plus prononcé en Wallonie qu'en Flandre. Le nombre des salariés est en hausse dans tous les secteurs, à l'exception du secteur du textile et de l'habillement.

	Jan	Fév	Mars	Avril	Mai	Juin	Juil	Août	Sept	Oct	Nov	Déc	Année
Salariés Indices bruts (1995=100)													
Ensemble de l'industrie, à l'exclusion de la construction													
1998	98,8	98,9	99,0	99,0	99,0	99,2	99,3	99,6	99,7	99,9	99,6	98,8	99,2
1999	98,6	98,4	98,4	98,3	98,5	98,8	98,7	98,9	99,1	99,3	99,2		
Construction													
1998	102,1	101,6	101,7	101,5	101,5	101,8	101,1	102,4	102,5	102,5	102,3	101,6	101,9
1999	101,1	100,5	101,7	102,5	101,1	102,5	102,5	104,2	105,2	105,3	105,2		
Heures travaillées Indices bruts (1995=100)													
Ensemble de l'industrie, à l'exclusion de la construction													
1998	104,7	101,6	111,9	105,2	96,2	107,5	76,5	87,4	109,4	110,7	98,1	89,4	99,9
1999	104,5	101,1	115,8	104,7	94,2	110,8	75,2	91,0	110,0	108,0	96,7		
Construction													
1998	101,2	111,5	127,2	114,7	117,3	133,7	64,5	115,4	134,5	132,6	103,1	81,2	111,4
1999	105,5	95,3	129,2	117,2	111,8	141,9	60,8	123,3	141,1	135,7	119,2		

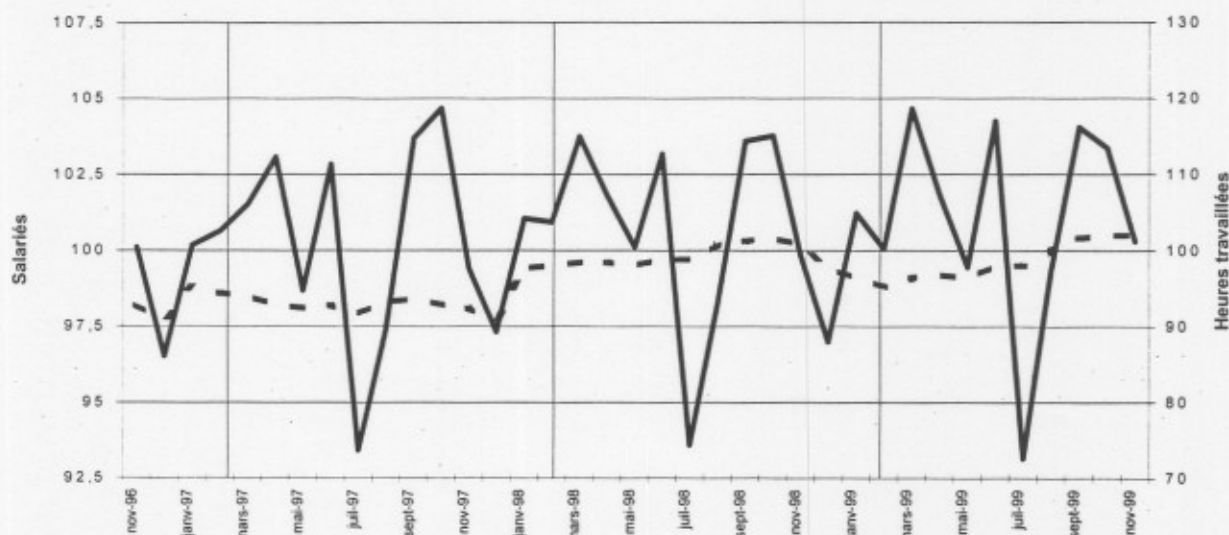

Comparaison des trois derniers mois avec les trois mois précédents
 Indices bruts (1995=100)

↗ > 2.5%
 ↘ 0.5% à 2.5%
 → -0.5% à 0.5%
 ↙ -2.5% à -0.5%
 ↘ < -2.5%

BE : Belgique
 VL : Flandre
 WA : Wallonie
 BR : Bruxelles

Branches d'activité / Grands regroupements industriels

	Salariés			
	BE	VL	WA	BR
Ensemble de l'industrie	↘	↘	↗	→
Ensemble de l'industrie, à l'exclusion de la construction	→	→	↗	→
Biens intermédiaires	↘	↘	↗	↘↘
Biens d'investissement	↘	↘	↘	↘↘
Biens de consommation durables	↘	↘	→	↘↘
Biens de consommation non-durables	→	→	↗	→
Industries extractives	↘	↘	↗	
Industries agricoles et alimentaires	↘	↘	↗	↘↘
Textile, habillement, cuir et chaussure	↘	→	↘	↘
Papier et carton; édition et imprimerie	↘	↘	↗	↘
Industrie chimique, du caoutchouc et des plastiques	→	→	↗	↘
Fabrications métalliques	→	→	↗	↘
Cokéfaction, raffinage et industries nucléaires	↘	↘	↗	
Produits minéraux non métalliques	→	→	→	↘
Métallurgie	→	→	↗	↘
Meubles	→	→	↘	→
Électricité	↘	↘	↗	↘
Construction	↘	↘	↗↗	↘

Décembre 1999 : salariés industrie + 0,2%, heures travaillées + 5,0%

Le nombre des salariés dans l'industrie à l'exclusion de la construction en Belgique a augmenté de 0,2% en décembre 1999 par rapport à décembre de l'année précédente; dans la construction, l'augmentation est de 3,0%. Au niveau régional, l'industrie en Flandre montre un statu quo de -0,2%; en Wallonie on constate une hausse des salariés de 2,0%. Le nombre des heures travaillées dans l'industrie en décembre 1999, comparé au même mois de l'année précédente, a augmenté de 5,0% pour le pays entier, alors qu'en Flandre et Wallonie les changements respectifs sont de 4,9% et de 7,5%. Dans la construction, le nombre des heures travaillées a progressé de 22,2%.

L'évolution du nombre des salariés dans l'industrie laisse apparaître très clairement le tassement graduel de la conjoncture commencé en novembre 1998 et son redressement à partir de mai 1999; en conséquence, le chiffre annuel de 1999 montre un faible recul de 0,5% (Flandre - 0,7%, Wallonie + 0,5%). Les heures travaillées dans l'industrie en 1999, par contre, sont légèrement en hausse de 0,9% (Flandre + 0,7%, Wallonie + 2,5%). Dans la construction, le nombre des salariés a augmenté de 0,9% et les heures travaillées de 3,1% en 1999.

	Jan	Fév	Mars	Avril	Mai	Juin	Juil	Août	Sept	Oct	Nov	Déc	Année
Salariés													
Indices bruts (1995=100)													
Ensemble de l'industrie, à l'exclusion de la construction													
1998	98,8	98,9	99,0	99,0	99,0	99,2	99,3	99,6	99,7	99,9	99,6	98,8	99,2
1999	98,6	98,4	98,4	98,3	98,5	98,8	98,7	98,9	99,1	99,3	99,2	99,0	98,8
Construction													
1998	102,1	101,6	101,7	101,5	101,5	101,8	101,1	102,4	102,5	102,5	102,3	101,6	101,9
1999	99,6	100,5	101,7	102,5	101,1	102,5	102,5	104,2	105,2	104,8	105,2	104,6	102,9
Heures travaillées													
Indices bruts (1995=100)													
Ensemble de l'industrie, à l'exclusion de la construction													
1998	104,7	101,6	111,9	105,2	96,2	107,5	76,5	87,4	109,4	110,7	98,1	89,4	99,9
1999	104,5	101,1	115,8	104,7	94,2	110,8	75,2	91,0	110,0	108,0	100,0	93,9	100,8
Construction													
1998	101,2	111,5	127,2	114,7	117,3	133,7	64,5	115,4	134,5	132,6	103,1	81,2	111,4
1999	105,5	95,3	129,2	117,2	111,8	141,9	60,8	123,3	141,1	136,2	119,6	99,2	115,1

Ensemble de l'industrie
Indices bruts (1995=100)

Heures travaillées :
—————

Salariés :
- - - - -

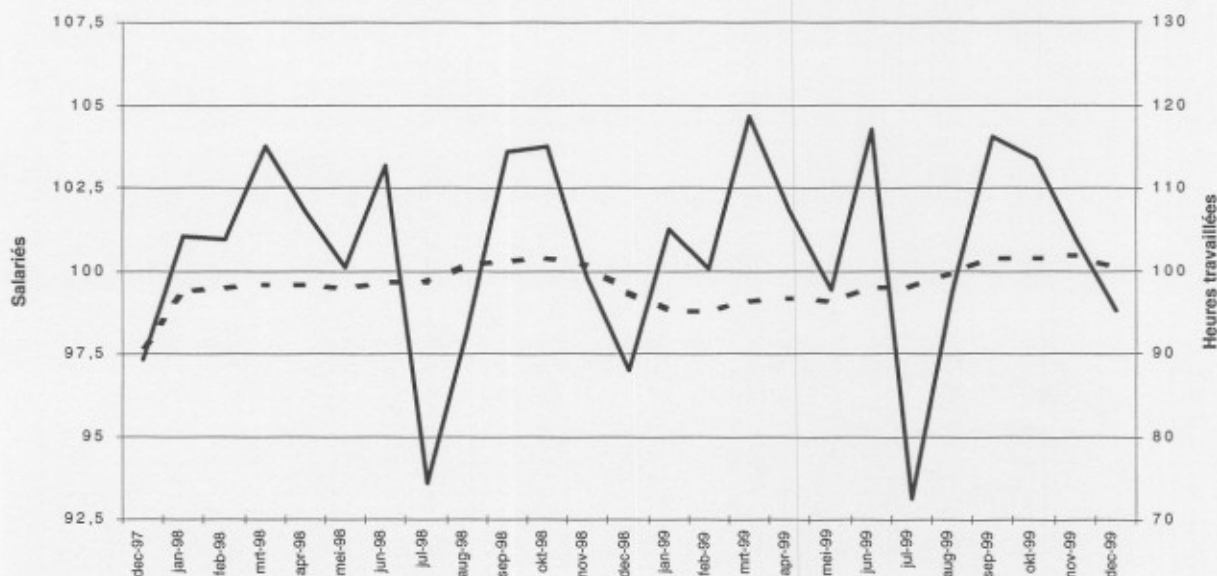

Comparaison des trois derniers mois avec les trois mois précédents
Indices bruts (1995=100)

↗ > 2.5%
↘ 0.5% à 2.5%
→ -0.5% à 0.5%
↙ -2.5% à -0.5%
↘ < -2.5%

BE : Belgique
VL : Flandre
WA : Wallonie
BR : Bruxelles

Branches d'activité / Grands regroupements industriels	Salariés			
	BE	VL	WA	BR
Ensemble de l'industrie	→	→	↗	→
Ensemble de l'industrie, à l'exclusion de la construction	→	→	→	→
Biens intermédiaires	↘	↘	↘	↘
Biens d'investissement	→	→	→	→
Biens de consommation durables	→	→	↘	↘
Biens de consommation non-durables	→	→	↘	↘
Industries extractives	→	↘	→	
Industries agricoles et alimentaires	→	↘	↘	↘
Textile, habillement, cuir et chaussure	→	→	↘	↘
Papier et carton; édition et imprimerie	↘	↘	↘	↘
Industrie chimique, du caoutchouc et des plastiques	→	→	↘	↘
Fabrications métalliques	→	→	↘	↘
Cokéfaction, raffinage et industries nucléaires	↘	↘	↘	
Produits minéraux non métalliques	→	→	→	
Métallurgie	→	→	↘	↘
Meubles	↘	↘	↘	↘
Électricité	↘	↘	↘	↘
Construction	↘	↘	↘	→

Janvier 2000 : salariés industrie - 0,5%, heures travaillées - 1,4%

Le **nombre des salariés** dans l'industrie à l'exclusion de la construction en Belgique a diminué de -0,5% en janvier 2000 par rapport à janvier de l'année précédente; dans la construction, l'augmentation est de 3,3%. Au niveau régional, l'industrie en Flandre montre une baisse de -0,5%; en Wallonie on constate un statu quo des salariés de -0,4%. Le **nombre des heures travaillées** dans l'industrie en janvier 2000, comparé au même mois de l'année précédente, a diminué de -1,4% pour le pays entier, alors qu'en Flandre et Wallonie les changements respectifs sont de -1,6% et de -0,8%. Dans la construction, le nombre des heures travaillées a reculé de -9,6%.

L'évolution du nombre des salariés dans la période novembre 1999 - janvier 2000 comparé aux trois mois précédents ne laisse apparaître aucune tendance claire, ni au niveau global ni au niveau des secteurs ou des régions. Le recul (modéré) de secteurs tels que la construction, les industries extractives et les minéraux non métalliques est probablement dû à l'hiver; seule la chimie montre une augmentation significative.

Salariés
Indices bruts
(1995=100)

	Jan	Fév	Mars	Avril	Mai	Juin	Juil	Août	Sept	Oct	Nov	Déc	Année
Ensemble de l'industrie, à l'exclusion de la construction													
1999	98,7	98,4	98,5	98,4	98,6	98,8	98,7	99,0	99,2	99,4	99,4	99,0	98,8
2000	98,2												
Construction													
1999	99,6	100,5	101,8	102,6	101,1	102,6	102,6	104,3	105,3	104,9	104,8	104,7	102,9
2000	102,9												

Heures travaillées
Indices bruts
(1995=100)

	Jan	Fév	Mars	Avril	Mai	Juin	Juil	Août	Sept	Oct	Nov	Déc	Année
Ensemble de l'industrie, à l'exclusion de la construction													
1999	104,7	101,3	116,0	104,9	94,5	111,1	75,2	91,2	110,3	108,3	100,5	94,0	101,0
2000	103,2												
Construction													
1999	105,7	95,7	129,3	117,2	111,8	141,8	61,2	123,3	141,1	136,2	120,2	100,5	115,3
2000	95,6												

Ensemble de l'industrie
Indices bruts
(1995=100)

Heures travaillées :

Salariés :

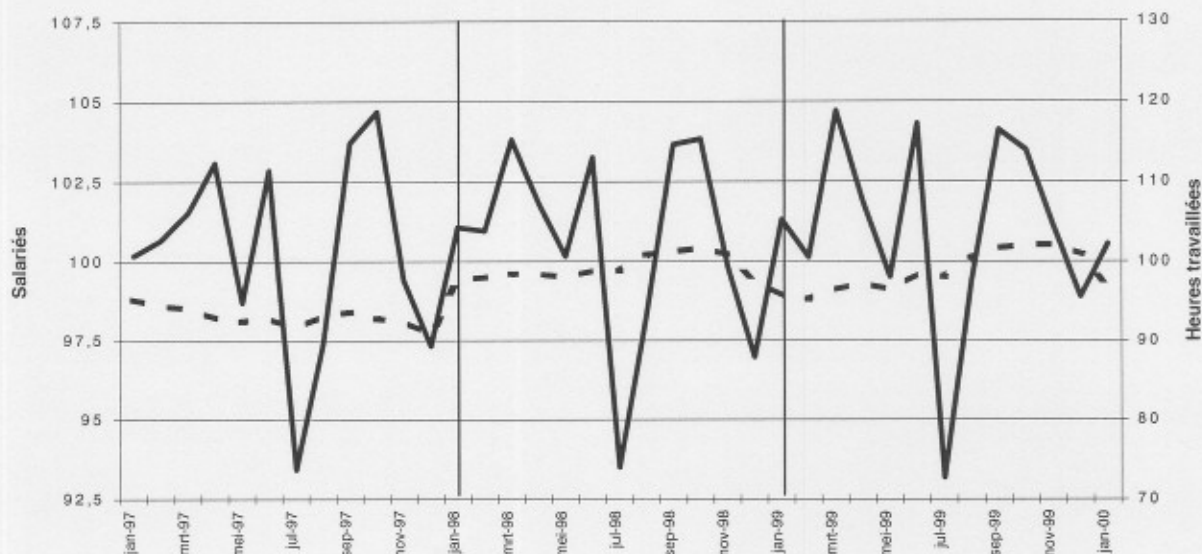

Comparaison des trois derniers mois avec les trois mois précédents
Indices bruts
(1995=100)

↗ > 2.5%
↘ 0.5% à 2.5%
→ -0.5% à 0.5%
↙ -2.5% à -0.5%
↔ < -2.5%

BE : Belgique
VL : Flandre
WA : Wallonie
BR : Bruxelles

Branches d'activité / Grands regroupements industriels

	Salariés			
	BE	VL	WA	BR
Ensemble de l'industrie	↘	↘	↘	↘
Ensemble de l'industrie, à l'exclusion de la construction	↘	↘	↘	↘
Biens intermédiaires	↘	↘	↘	↘
Biens d'investissement	↘	↘	↘	↘
Biens de consommation durables	↘	↘	↘	↘
Biens de consommation non-durables	↘	↘	↘	↘
Industries extractives	↘	↘	↘	↘
Industries agricoles et alimentaires	↘	↘	↘	↘
Textile, habillement, cuir et chaussure	↘	↘	↘	↘
Papier et carton; édition et imprimerie	↘	↘	↘	↘
Industrie chimique, du caoutchouc et des plastiques	↘	↘	↘	↘
Fabrications métalliques	↘	↘	↘	↘
Cokéfaction, raffinage et industries nucléaires	↘	↘	↘	↘
Produits minéraux non métalliques	↘	↘	↘	↘
Métallurgie	↘	↘	↘	↘
Meubles	↘	↘	↘	↘
Électricité	↘	↘	↘	↘
Construction	↘	↘	↘	↘

Février 2000 : salariés industrie + 0,1%, heures travaillées + 7,6%

Le nombre des salariés dans l'industrie à l'exclusion de la construction en Belgique a augmenté de 0,1% en février 2000 par rapport à février de l'année précédente; dans la construction, l'augmentation est de 2,7%. Au niveau régional, l'industrie en Flandre montre un statu quo de 0,2%; en Wallonie on constate un statu quo des salariés de -0,3%. Le nombre des heures travaillées dans l'industrie en février 2000, comparé au même mois de l'année précédente, a augmenté de 7,6% pour le pays entier, alors qu'en Flandre et Wallonie les changements respectifs sont de 8,0% et de 7,0%. Dans la construction, le nombre des heures travaillées a progressé de 28,2%.

La forte augmentation des heures travaillées comparées à février 1999 est due à l'année bissextile (29 jours en février 2000), mais également aux températures exceptionnellement élevées comparés aux conditions climatiques plus défavorables l'année précédente; c'est pourquoi les activités influencées par le temps comme la construction (+ 28,2%) et les industries extractives (+ 12,3%) montrent les hausses les plus prononcées.

Salariés
Indices bruts
(1995=100)

	Jan	Fév	Mars	Avril	Mai	Juin	Juil	Août	Sept	Oct	Nov	Déc	Année
Ensemble de l'industrie, à l'exclusion de la construction													
1999	98,7	98,4	98,5	98,4	98,6	98,8	98,7	99,0	99,2	99,4	99,4	99,2	98,9
2000	98,2	98,5											
Construction													
1999	99,6	100,5	101,8	102,6	101,1	102,6	102,6	104,3	105,3	104,9	104,8	104,9	102,9
2000	102,9	103,2											

Heures travaillées
Indices bruts
(1995=100)

	Jan	Fév	Mars	Avril	Mai	Juin	Juil	Août	Sept	Oct	Nov	Déc	Année
Ensemble de l'industrie, à l'exclusion de la construction													
1999	104,7	101,3	116,0	104,9	94,5	111,1	75,2	91,2	110,3	108,3	100,5	94,3	101,0
2000	103,4	109,0											
Construction													
1999	105,7	95,7	129,3	117,2	111,8	141,8	61,2	123,3	141,1	136,2	120,2	100,8	115,4
2000	96,1	122,7											

Ensemble de l'industrie
Indices bruts
(1995=100)

Heures travaillées : ————

Salariés : - - - - -

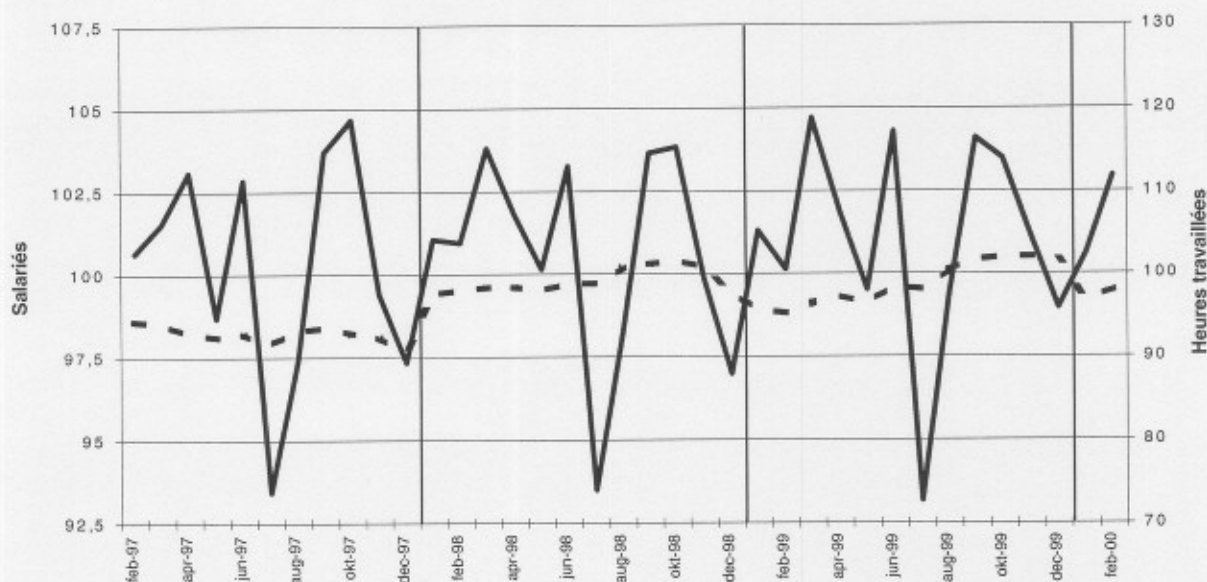

Comparaison des trois derniers mois avec les trois mois précédents
Indices bruts
(1995=100)

↗ > 2.5%
→ 0.5% à 2.5%
↘ -0.5% à 0.5%
↙ -2.5% à -0.5%
↘ < -2.5%

BE : Belgique
VL : Flandre
WA : Wallonie
BR : Bruxelles

Branches d'activité / Grands regroupements industriels

	Salariés			
	BE	VL	WA	BR
Ensemble de l'industrie	↘	↘	↗↗	↗↗
Ensemble de l'industrie, à l'exclusion de la construction	↘	→	→	↗↗
Biens intermédiaires	↗↗	↗↗	↗↗	↗↗
Biens d'investissement	→	↘	↘	↘
Biens de consommation durables	↘	↘	↗↗	↗↗
Biens de consommation non-durables	↗↗	↘	↗↗	→
Industries extractives	→	→	→	→
Industries agricoles et alimentaires	→	→	→	→
Textile, habillement, cuir et chaussure	→	→	→	→
Papier et carton; édition et imprimerie	→	→	→	→
Industrie chimique, du caoutchouc et des plastiques	→	→	→	→
Fabrications métalliques	→	→	→	→
Cokéfaction, raffinage et industries nucléaires	→	→	→	→
Produits minéraux non métalliques	→	→	→	→
Métallurgie	→	→	→	→
Meubles	→	→	→	→
Électricité	→	→	→	→
Construction	→	→	→	→

Mars 2000 : salariés industrie + 0,1%, heures travaillées - 0,3%

Le **nombre des salariés** dans l'industrie à l'exclusion de la construction en Belgique a augmenté de 0,1% en mars 2000 par rapport à mars de l'année précédente; dans la construction, l'augmentation est de 1,6%. Au niveau régional, l'industrie en Flandre montre un statu quo de 0,4%; en Wallonie on constate une baisse des salariés de -0,6%. Le **nombre des heures travaillées** dans l'industrie en mars 2000, comparé au même mois de l'année précédente, a diminué de -0,3% pour le pays entier, alors qu'en Flandre et Wallonie les changements respectifs sont de 0,0% et de -0,2%. Dans la construction, le nombre des heures travaillées a progressé de 6,9%.

La baisse de 1,1% du nombre des salariés au premier trimestre 2000 par rapport au dernier trimestre 1999, semble due à des influences saisonnières. Par contre, les deux secteurs les plus importants, les fabrications métalliques (statu quo) et la chimie (+ 0,8%), se portent mieux que les autres.

Salariés Indices bruts (1995=100)

	Jan	Fév	Mars	Avril	Mai	Juin	Juil	Août	Sept	Oct	Nov	Déc	Année
Ensemble de l'industrie, à l'exclusion de la construction													
1999	98,7	98,4	98,5	98,4	98,6	98,8	98,7	99,0	99,2	99,4	99,4	99,2	98,9
2000	98,3	98,5	98,6										
Construction													
1999	99,6	100,5	101,8	102,6	101,1	102,6	102,6	104,3	105,3	104,9	104,8	104,9	102,9
2000	102,5	102,9	103,4										

Heures travaillées Indices bruts (1995=100)

	Jan	Fév	Mars	Avril	Mai	Juin	Juil	Août	Sept	Oct	Nov	Déc	Année
Ensemble de l'industrie, à l'exclusion de la construction													
1999	104,7	101,3	116,0	104,9	94,5	111,1	75,2	91,2	110,3	108,3	100,5	94,3	101,0
2000	103,4	108,9	115,7										
Construction													
1999	105,7	95,7	129,3	117,2	111,8	141,8	61,2	123,3	141,1	136,2	120,2	100,8	115,4
2000	96,3	123,2	138,2										

Ensemble de l'industrie Indices bruts (1995=100)

Heures travaillées :

Salariés :

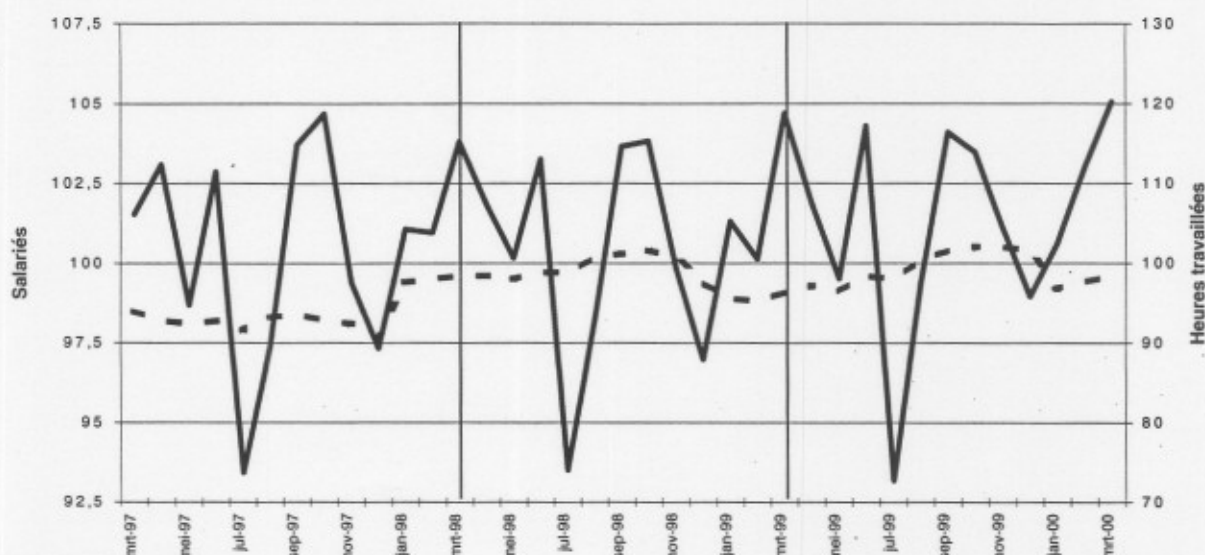

Comparaison des trois derniers mois avec les trois mois précédents Indices bruts (1995=100)

↗ > 2.5%
↔ 0.5% à 2.5%
↘ -0.5% à 0.5%
↙ -2.5% à -0.5%
↘ < -2.5%

BE : Belgique
VL : Flandre
WA : Wallonie
BR : Bruxelles

Branches d'activité / Grands regroupements industriels

	Salariés			
	BE	VL	WA	BR
Ensemble de l'industrie	↗	↗	↗	↗
Ensemble de l'industrie, à l'exclusion de la construction	↗	↗	↗	↗
Biens intermédiaires	↗	↗	↘	↗
Biens d'investissement	↗	↗	↗	↗
Biens de consommation durables	↗	↗	↗	↗
Biens de consommation non-durables	↗	↗	↗	↗
Industries extractives	↗	↘	↗	↗
Industries agricoles et alimentaires	↗	↗	↗	↗
Textile, habillement, cuir et chaussure	↗	↗	↗	↗
Papier et carton; édition et imprimerie	↗	↗	↗	↗
Industrie chimique, du caoutchouc et des plastiques	↘	↘	↘	↗
Fabrications métalliques	↗	↗	↗	↗
Cokéfaction, raffinage et industries nucléaires	↗	↗	↗	↗
Produits minéraux non métalliques	↗	↗	↗	↗
Métallurgie	↗	↗	↗	↗
Meubles	↗	↗	↗	↗
Électricité	↘	↘	↘	↘
Construction	↗	↗	↗	↗

Avril 2000 : salariés industrie + 0,0%, heures travaillées - 6,1%

Le nombre des salariés dans l'industrie à l'exclusion de la construction en Belgique a diminué de 0,0% en avril 2000 par rapport à avril de l'année précédente; dans la construction, l'augmentation est de 1,2%. Au niveau régional, l'industrie en Flandre montre un statu quo de 0,3%; en Wallonie on constate un statu quo des salariés de -0,4%. Le nombre des heures travaillées dans l'industrie en avril 2000, comparé au même mois de l'année précédente, a diminué de -6,1% pour le pays entier, alors qu'en Flandre et Wallonie les changements respectifs sont de -5,7% et de -7,5%. Dans la construction, le nombre des heures travaillées a reculé de -3,6%.

La baisse de 0,5 % du nombre de salariés dans l'industrie ces trois derniers mois par rapport aux trois mois précédents, reste imputable à un possible effet saisonnier.

Salariés
Indices bruts
(1995=100)

	Jan	Fév	Mars	Avril	Mai	Juin	Juil	Août	Sept	Oct	Nov	Déc	Année
Ensemble de l'industrie, à l'exclusion de la construction													
1999	98,7	98,4	98,5	98,4	98,6	98,8	98,7	99,0	99,2	99,4	99,4	99,2	98,9
2000	98,3	98,5	98,6	98,4									
Construction													
1999	99,6	100,5	101,8	102,6	101,1	102,6	102,6	104,3	105,3	104,9	104,8	104,9	102,9
2000	102,5	102,7	103,3	103,8									

Heures travaillées
Indices bruts
(1995=100)

	Jan	Fév	Mars	Avril	Mai	Juin	Juil	Août	Sept	Oct	Nov	Déc	Année
Ensemble de l'industrie, à l'exclusion de la construction													
1999	104,7	101,3	116,0	104,9	94,5	111,1	75,2	91,2	110,3	108,3	100,5	94,3	101,0
2000	103,4	109,0	115,9	98,5									
Construction													
1999	105,7	95,7	129,3	117,2	111,8	141,8	61,2	123,3	141,1	136,2	120,2	100,8	115,4
2000	96,3	123,7	139,5	113,0									

Ensemble de l'industrie
Indices bruts
(1995=100)

Heures travaillées :
—

Salariés :
- - -

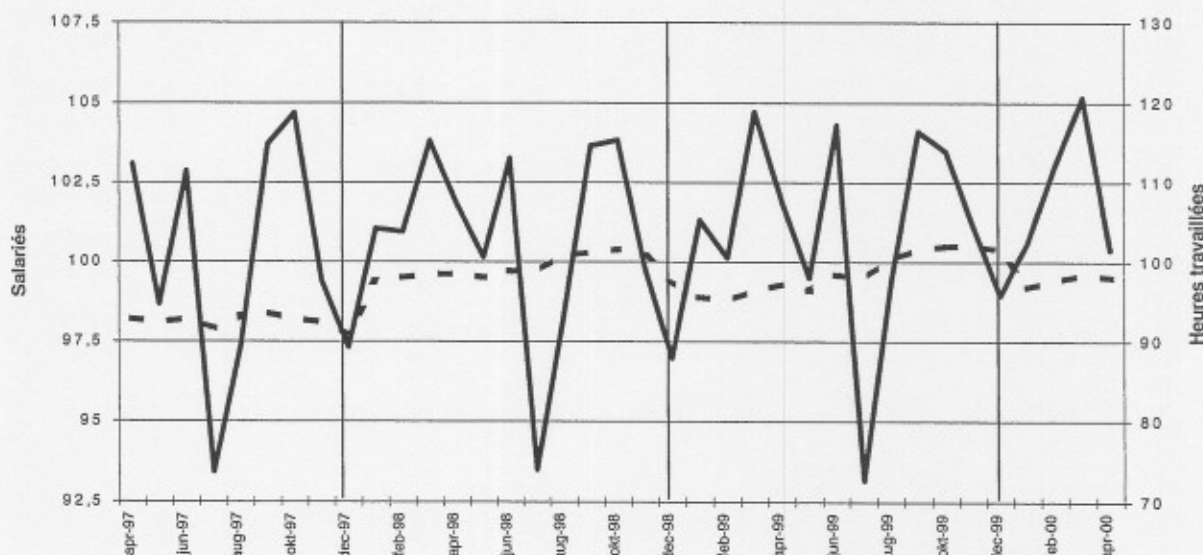

Comparaison des trois derniers mois avec les trois mois précédents
Indices bruts
(1995=100)

- ↗ > 2.5%
- ↘ 0.5% à 2.5%
- -0.5% à 0.5%
- ↙ -2.5% à -0.5%
- ↘ < -2.5%

BE : Belgique
VL : Flandre
WA : Wallonie
BR : Bruxelles

Branches d'activité / Grands regroupements industriels

	Salariés			
	BE	VL	WA	BR
Ensemble de l'industrie	↘	→	↘	↘
Ensemble de l'industrie, à l'exclusion de la construction	→	→	↘	↘
Biens intermédiaires	→	↘	→	↘
Biens d'investissement	↘	↘	→	↘
Biens de consommation durables	↘	↘	↘	↘
Biens de consommation non-durables	→	↘	↘	↘
Industries extractives	↘	↘	↘	↘
Industries agricoles et alimentaires	↘	↘	↘	↘
Textile, habillement, cuir et chaussure	↘	↘	↘	↘
Papier et carton; édition et imprimerie	↘	→	→	↘
Industrie chimique, du caoutchouc et des plastiques	→	↘	↘	↘
Fabrications métalliques	→	→	↘	↘
Cokéfaction, raffinage et industries nucléaires	→	→	→	↘
Produits minéraux non métalliques	↘	↘	↘	↘
Métallurgie	→	→	→	→
Meubles	↘	↘	↘	↘
Électricité	↘	↘	↘	↘
Construction	↘	→	↘	→

Mai 2000 : salariés industrie + 0,1%, heures travaillées + 18,2%

Les heures travaillées augmentent plus rapidement que les employés

Le nombre des salariés dans l'industrie à l'exclusion de la construction en Belgique est resté stable (+ 0,1%) en mai 2000 par rapport à mai de l'année précédente; dans la construction, l'augmentation est de 2,4%. Au niveau régional, l'industrie montre une même stabilité en Flandre (+ 0,3 %) ainsi qu'en Wallonie (+ 0 %).

Le nombre des heures travaillées dans l'industrie en mai 2000, comparé au même mois de l'année précédente, a augmenté de 18,2% pour le pays entier, alors qu'en Flandre et Wallonie les changements respectifs sont de 19,1% et de 16,9%. Dans la construction, le nombre des heures travaillées a progressé de 25,5%.

La forte hausse des heures travaillées dans l'industrie et dans la construction s'explique en partie par le plus grand nombre de jours ouvrables en mai 2000 (2 jours ou 10,5% de plus qu'en mai 1999); mais une comparaison d'année en année pour les cinq premiers mois montre également une augmentation réelle (industrie + 3,3%, construction + 9,7%). Cette même comparaison donne des chiffres plus bas pour le nombre de salariés: + 0%, statu quo, pour l'industrie et + 6,5% pour la construction.

Salariés
Indices bruts
(1995=100)

	Jan	Fév	Mars	Avril	Mai	Juin	Juil	Août	Sept	Oct	Nov	Déc	Année
Ensemble de l'industrie, à l'exclusion de la construction													
1999	98,7	98,4	98,5	98,4	98,6	98,8	98,7	99,0	99,2	99,4	99,4	99,2	98,9
2000	98,3	98,5	98,5	98,6	98,7								
Construction													
1999	99,6	100,5	101,8	102,6	101,1	102,6	102,6	104,3	105,3	104,9	104,8	104,9	102,9
2000	102,5	102,7	103,6	103,4	103,5								
Ensemble de l'industrie, à l'exclusion de la construction													
1999	104,7	101,3	116,0	104,9	94,5	111,1	75,2	91,2	110,3	108,3	100,5	94,3	101,0
2000	103,4	109,0	115,9	98,5	111,7								
Construction													
1999	105,7	95,7	129,3	117,2	111,8	141,8	61,2	123,3	141,1	136,2	120,2	100,8	115,4
2000	96,3	123,7	139,9	113,7	140,3								

Heures travaillées
Indices bruts
(1995=100)

	Jan	Fév	Mars	Avril	Mai	Juin	Juil	Août	Sept	Oct	Nov	Déc	Année
Ensemble de l'industrie, à l'exclusion de la construction													
1999	104,7	101,3	116,0	104,9	94,5	111,1	75,2	91,2	110,3	108,3	100,5	94,3	101,0
2000	103,4	109,0	115,9	98,5	111,7								
Construction													
1999	105,7	95,7	129,3	117,2	111,8	141,8	61,2	123,3	141,1	136,2	120,2	100,8	115,4
2000	96,3	123,7	139,9	113,7	140,3								

Ensemble de l'industrie
Indices bruts
(1995=100)

Heures travaillées :
Salariés :

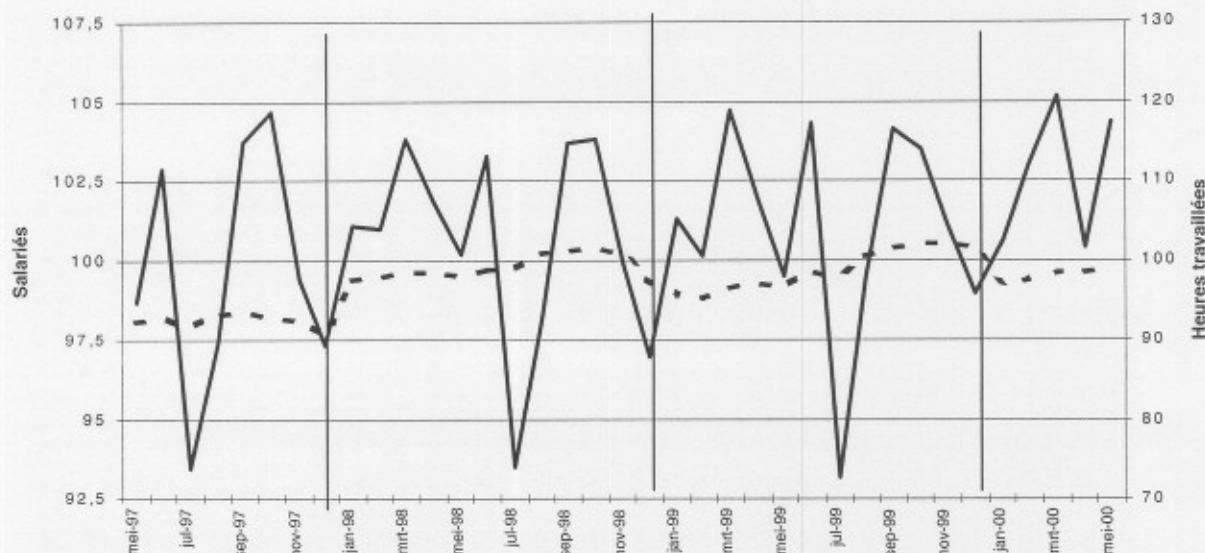

Comparaison des trois derniers mois avec les trois mois précédents
Indices bruts
(1995=100)

↗ > 2.5%
↘ 0.5% à 2.5%
→ -0.5% à 0.5%
↙ -2.5% à -0.5%
↘ < -2.5%

BE : Belgique
VL : Flandre
WA : Wallonie
BR : Bruxelles

Branches d'activité / Grands regroupements industriels	Salariés			
	BE	VL	WA	BR
Ensemble de l'industrie	→	→	↘	↘
Ensemble de l'industrie, à l'exclusion de la construction	→	→	↘	↘
Biens intermédiaires	→	→	→	↘
Biens d'investissement	↘	↘	↘	↘
Biens de consommation durables	↘	→	↘	↘
Biens de consommation non-durables	→	↘	↘	↘
Industries extractives	↗	↗	↗	
Industries agricoles et alimentaires	↘	↘	↘	↘
Textile, habillement, cuir et chaussure	→	↘	↘	↘
Papier et carton; édition et imprimerie	→	→	↘	↘
Industrie chimique, du caoutchouc et des plastiques	→	→	↘	↘
Fabrications métalliques	→	→	→	↘
Cokéfaction, raffinage et industries nucléaires	↘	↘	→	
Produits minéraux non métalliques	→	→	↘	
Métallurgie	→	→	→	↘
Meubles	↘	↘	↘	↘
Électricité	↘	↘	↘	↘
Construction	→	→	↘	↘

Jun 2000 : salariés industrie + 0,1%, heures travaillées - 8,4%

La diminution des heures travaillées n'indique pas un affaiblissement conjoncturel

Le **nombre des salariés** dans l'industrie à l'exclusion de la construction en Belgique a augmenté de 0,1% en juin 2000 par rapport à juin de l'année précédente; dans la construction, l'augmentation est de 0,6%. Au niveau régional, l'industrie en Flandre montre une augmentation de 0,3% et en Wallonie de 0,1%. Le **nombre des heures travaillées** dans l'industrie en juin 2000, comparé au même mois de l'année précédente, a diminué de 8,4% pour le pays entier, alors qu'en Flandre et Wallonie les changements respectifs sont de -8,0% et de -10,1%. Dans la construction, le nombre des heures travaillées a reculé de 11,2%.

Alors que le nombre de salariés en Flandre et Wallonie et dans la plupart des secteurs reste plus ou moins stable, les heures travaillées montrent une baisse générale. Cela est probablement dû au nombre plus grand de jours fériés et à celui plus petit que d'habitude de jours ouvrables en juin 2000, plutôt qu'à un affaiblissement de la conjoncture. D'autres indicateurs (production, entrées de commandes) se situaient également en juin à un niveau plus bas que la normale, et cela aussi dans d'autres pays européens.

Salariés
Indices bruts
(1995=100)

	Jan	Fév	Mars	Avril	Mai	Juin	Juil	Août	Sept	Oct	Nov	Déc	Année
Ensemble de l'industrie, à l'exclusion de la construction													
1999	98,7	98,4	98,5	98,4	98,6	98,8	98,7	99,0	99,2	99,4	99,4	99,2	98,9
2000	98,3	98,5	98,5	98,6	98,7	98,9							
Construction													
1999	99,6	100,5	101,8	102,6	101,1	102,6	102,6	104,3	105,3	104,9	104,8	104,9	102,9
2000	102,5	102,7	103,6	103,5	104,0	103,2							

Heures travaillées
Indices bruts
(1995=100)

	Jan	Fév	Mars	Avril	Mai	Juin	Juil	Août	Sept	Oct	Nov	Déc	Année
Ensemble de l'industrie, à l'exclusion de la construction													
1999	104,7	101,3	116,0	104,9	94,5	111,1	75,2	91,2	110,3	108,3	100,5	94,3	101,0
2000	103,4	109,0	115,9	98,4	111,6	101,8							
Construction													
1999	105,7	95,7	129,3	117,2	111,8	141,8	61,2	123,3	141,1	136,2	120,2	100,8	115,4
2000	96,3	123,7	139,9	114,6	141,1	125,9							

Ensemble de l'industrie
Indices bruts
(1995=100)

Heures travaillées :
—————

Salariés :
- - - - -

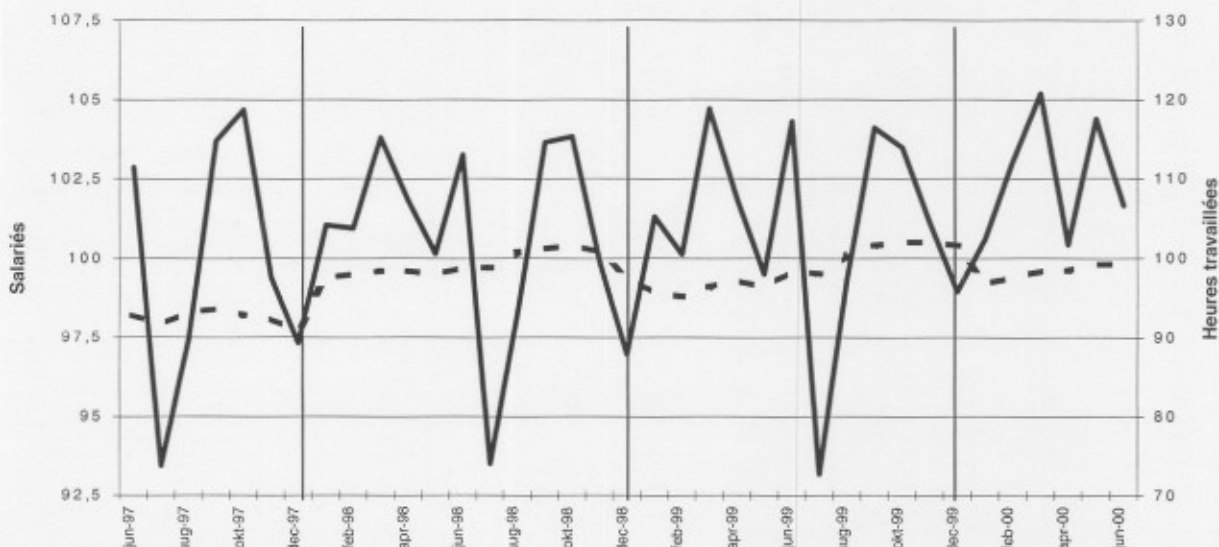

Comparaison des trois derniers mois avec les trois mois précédents
Indices bruts
(1995=100)

↗ > 2.5%
↘ 0.5% à 2.5%
→ -0.5% à 0.5%
↙ -2.5% à -0.5%
↘ < -2.5%

BE : Belgique
VL : Flandre
WA : Wallonie
BR : Bruxelles

Branches d'activité / Grands regroupements industriels

	Salariés			
	BE	VL	WA	BR
Ensemble de l'industrie	→	→	→	→
Ensemble de l'industrie, à l'exclusion de la construction	→	→	→	↘
Biens intermédiaires	↗	↗	↗	↗
Biens d'investissement	→	→	↗	↗
Biens de consommation durables	↗	→	↗	↗
Biens de consommation non-durables	↗	↗	→	↘
Industries extractives	↗	↗	↗	↗
Industries agricoles et alimentaires	→	→	↗	↘
Textile, habillement, cuir et chaussure	↗	↗	↘	↘
Papier et carton; édition et imprimerie	→	→	↗	↗
Industrie chimique, du caoutchouc et des plastiques	→	→	↗	→
Fabrications métalliques	↗	→	↗	↗
Cokéfaction, raffinage et industries nucléaires	→	→	↗	↗
Produits minéraux non métalliques	→	↗	↘	↗
Métallurgie	↘	↘	→	↗
Meubles	→	→	↗	↗
Électricité	↘	↘	↘	↘
Construction	↗	→	→	↗

Juillet 2000 : salariés industrie + 0,3%, heures travaillées - 0,8%

Statu quo

Le nombre des salariés dans l'industrie à l'exclusion de la construction en Belgique a varié de 0,3% en juillet 2000 par rapport à juillet de l'année précédente; dans la construction, l'augmentation est de 1,4%. Au niveau régional, l'industrie en Flandre montre une hausse de 0,6%; en Wallonie on constate une baisse du nombre de salariés de 0,8%. Le nombre des heures travaillées dans l'industrie en juillet 2000, comparé au même mois de l'année précédente, a diminué de 0,8% pour le pays entier, alors qu'en Flandre et Wallonie les changements respectifs sont de -0,4% et de -4,3%. Dans la construction, le nombre des heures travaillées a reculé de 9,8%.

A cause des vacances, la diminution des heures travaillées constatée en juillet ne donne probablement pas une bonne indication du mouvement conjoncturel. Le nombre des salariés des trois derniers mois comparés aux trois mois précédents reste plus ou moins égal dans l'industrie comme dans la construction. Pour l'ensemble de l'industrie et de la construction, la Flandre et la Wallonie montrent la même légère augmentation de 0,4%.

	Jan	Fév	Mars	Avril	Mai	Juin	Juil	Août	Sept	Oct	Nov	Déc	Année
Ensemble de l'industrie, à l'exclusion de la construction													
1999	98,7	98,4	98,5	98,4	98,6	98,8	98,7	99,0	99,2	99,4	99,4	99,2	98,9
2000	98,3	98,5	98,5	98,6	98,8	98,9	99,0						
Construction													
1999	99,6	100,5	101,8	102,6	101,1	102,6	102,6	104,3	105,3	104,9	104,8	104,9	102,9
2000	102,5	102,7	103,6	103,5	104,1	104,2	104,0						
Ensemble de l'industrie, à l'exclusion de la construction													
1999	104,7	101,3	116,0	104,9	94,5	111,1	75,2	91,2	110,3	108,3	100,5	94,3	101,0
2000	103,4	109,0	115,9	98,4	111,6	101,6	74,6						
Construction													
1999	105,7	95,7	129,3	117,2	111,8	141,8	61,2	123,3	141,1	136,2	120,2	100,8	115,4
2000	96,3	123,7	139,9	114,6	142,2	126,8	55,2						

Salariés
Indices bruts
(1995=100)

Heures travaillées
Indices bruts
(1995=100)

Ensemble de l'industrie
Indices bruts
(1995=100)

Heures travaillées :

Salariés :

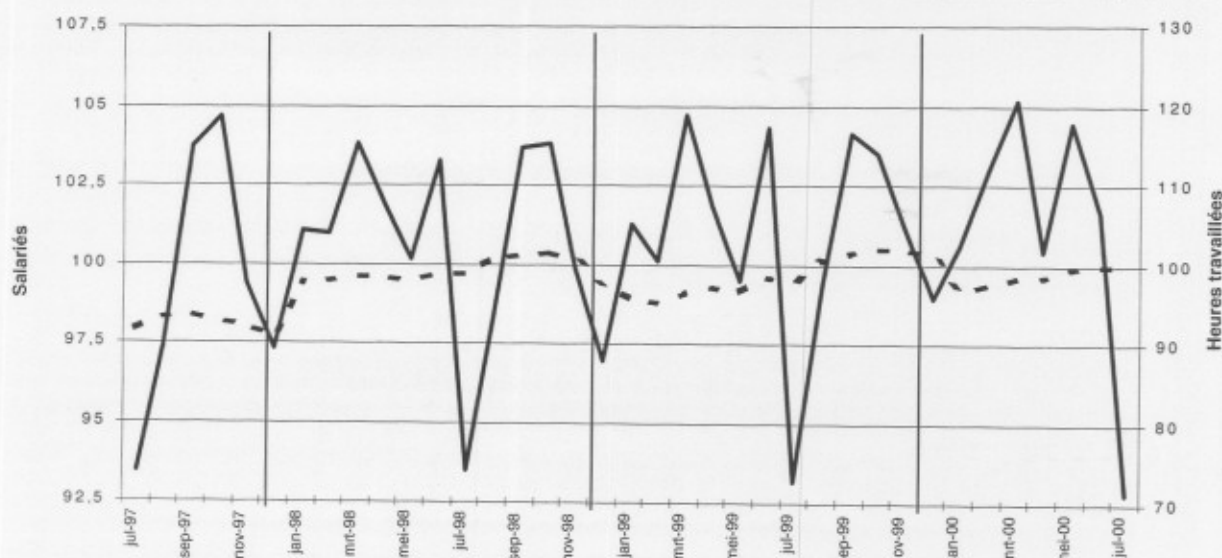

Comparaison des trois derniers mois avec les trois mois précédents
Indices bruts
(1995=100)

↗ > 2.5%
↘ 0.5% à 2.5%
→ -0.5% à 0.5%
↘ -2.5% à -0.5%
↘ < -2.5%

BE : Belgique
VL : Flandre
WA : Wallonie
BR : Bruxelles

Branches d'activité / Grands regroupements industriels	Salariés			
	BE	VL	WA	BR
Ensemble de l'industrie	→	→	→	→
Ensemble de l'industrie, à l'exclusion de la construction	→	→	→	→
Biens intermédiaires	↘	↘	→	→
Biens d'investissement	→	→	→	↗
Biens de consommation durables	↘	→	↗	↗
Biens de consommation non-durables	→	↘	→	↘
Industries extractives	↗	↗	↗	
Industries agricoles et alimentaires	→	→	↘	↘
Textile, habillement, cuir et chaussure	→	↘	↘	↘
Papier et carton; édition et imprimerie	→	→	↘	↘
Industrie chimique, du caoutchouc et des plastiques	↘	→	↘	↘
Fabrications métalliques	↘	↘	↘	↘
Cokéfaction, raffinage et industries nucléaires	↘	↘	↘	
Produits minéraux non métalliques	→	↘	↘	
Métallurgie	→	↘	↘	↗
Meubles	→	→	↘	↗
Électricité	↘	↘	↘	↘
Construction	↘	→	↘	↘



Institut national de Statistique
Indicateurs Conjoncturels
tél (32)(2)5486571
fax (32)(2)5486831
web.statbel.fgov.be

Août 2000 : salariés industrie + 0,1%, heures travaillées + 1,0% Statu quo

Le nombre des salariés dans l'industrie à l'exclusion de la construction en Belgique a augmenté très légèrement de 0,1% en août 2000 par rapport à août de l'année précédente; dans la construction, l'augmentation est de 1,3%. Au niveau régional, l'industrie en Flandre montre un statu quo de 0,4%; en Wallonie on constate une baisse des salariés de 0,9%. Le nombre des heures travaillées dans l'industrie en août 2000, comparé au même mois de l'année précédente, a augmenté de 1,0% pour le pays entier, alors qu'en Flandre et Wallonie les changements respectifs sont de +1,1% et de -0,9%. Dans la construction, le nombre des heures travaillées a progressé de 3,0%.

Le nombre des salariés de l'industrie et de la construction des trois derniers mois comparés aux trois mois précédents reste plus ou moins égal, pour l'ensemble de la Belgique ainsi que pour la Flandre et la Wallonie. La plupart des secteurs présentent la même situation stable; quelques secteurs importants toutefois font exception, de manière positive (métallurgie + 1,0%, fabrications métalliques + 0,8%, construction + 0,6%) ou, dans un seul cas, de manière négative (textile et habillement - 2,1%).

Salariés
Indices bruts
(1995=100)

	Jan	Fév	Mars	Avril	Mai	Juin	Juil	Août	Sept	Oct	Nov	Déc	Année
Ensemble de l'industrie, à l'exclusion de la construction													
1999	98,7	98,4	98,5	98,4	98,6	98,8	98,7	99,0	99,2	99,4	99,4	99,2	98,9
2000	98,3	98,5	98,5	98,6	98,8	98,6	98,6	99,1					
Construction													
1999	99,6	100,5	101,8	102,6	101,1	102,6	102,6	104,3	105,3	104,9	104,8	104,9	102,9
2000	102,5	102,8	103,8	103,7	104,3	104,1	103,8	105,7					

Heures travaillées
Indices bruts
(1995=100)

	Jan	Fév	Mars	Avril	Mai	Juin	Juil	Août	Sept	Oct	Nov	Déc	Année
Ensemble de l'industrie, à l'exclusion de la construction													
1999	104,7	101,3	116,0	104,9	94,5	111,1	75,2	91,2	110,3	108,3	100,5	94,3	101,0
2000	103,4	109,0	116,1	98,4	111,8	101,2	74,1	92,1					
Construction													
1999	105,7	95,7	129,3	117,2	111,8	141,8	61,2	123,3	141,1	136,2	120,2	100,8	115,4
2000	96,4	123,8	140,1	114,7	142,3	127,4	55,7	127,0					

Ensemble de l'industrie
Indices bruts
(1995=100)

Heures travaillées :

Salariés :

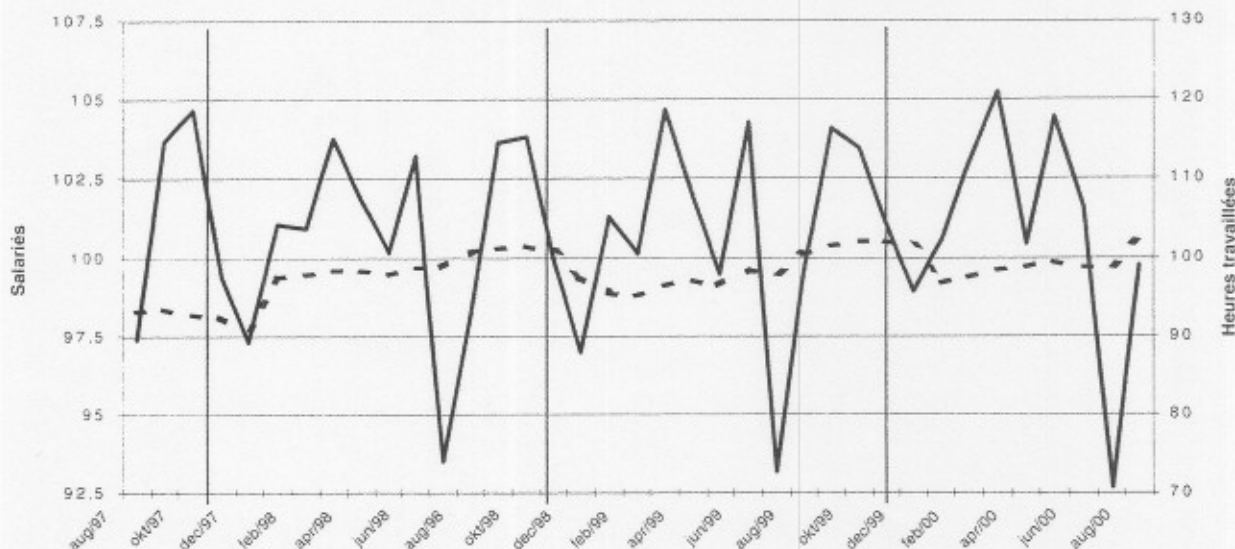

Comparaison des trois derniers mois avec les trois mois précédents
Indices bruts
(1995=100)

- ↗ > 2.5%
- ↘ 0.5% à 2.5%
- -0.5% à 0.5%
- ↙ -2.5% à -0.5%
- ↘ < -2.5%

BE : Belgique
VL : Flandre
WA : Wallonie
BR : Bruxelles

Branches d'activité / Grands regroupements industriels	Salariés			
	BE	VL	WA	BR
Ensemble de l'industrie	→	→	→	→
Ensemble de l'industrie, à l'exclusion de la construction	→	→	→	→
Biens intermédiaires	↗	↗	→	→
Biens d'investissement	→	→	↘	↗
Biens de consommation durables	↘	→	↗	↗
Biens de consommation non-durables	→	→	→	→
Industries extractives	↘	↘	→	→
Industries agricoles et alimentaires	→	→	↗	↘
Textile, habillement, cuir et chaussure	↘	↘	↘	↘
Papier et carton; édition et imprimerie	→	→	↘	→
Industrie chimique, du caoutchouc et des plastiques	→	→	↗	↗
Fabrications métalliques	↗	↗	→	↗
Cokéfaction, raffinage et industries nucléaires	↗	↗	↗	↗
Produits minéraux non métalliques	→	→	→	→
Métallurgie	↗	↗	↘	↗
Meubles	→	↘	↗	↗
Électricité	↘	↘	↘	↘
Construction	↗	↗	↗	↗