

SLA Pressemitteilung

September
Belgien - Augustus 2000 : Arbeitnehmerzahl Industrie + 0,5%

Schrittweise höher

Gegenüber dem Vorjahresmonat September ist die **Arbeitnehmerzahl** in der belgischen Industrie ohne Baugewerbe in September 2000 um 0,5% angestiegen; im Baugewerbe nahm sie um 1,1% zu. Der **Trend** der drei letzten Monaten gegenüber den drei vorhergehenden Monaten, zeigt für Belgien insgesamt ein Status quo (0,2%). Auf regionaler Ebene ist die Arbeitnehmerzahl in Flandern um 0,2% ansteigend und in Wallonien um +1,2%. Eine Aufschlüsselung bis zur Ebene der wichtigsten Sektoren, ergibt +0,7% für die Chemie, +0,7% für die Metallverarbeitende Industrie und +0,3% für das Baugewerbe.

Die Arbeitnehmerzahl in der Industrie und im Baugewerbe bleibt allmählich steigen, etwa mehr in Wallonien als in Flandern. Das bestätigt das auch von anderen Indikatoren hervortretende positive Bild des Arbeitsmarktes : die Abnahme der Arbeitslosigkeit und das relativ hohe Produzentenvertrauen.

Auf der nächsten Seite finden Sie die Tabellen und Grafiken.

*
* *

Mehr Konjunkturinformationen !

⇒ Besuchen Sie für einen Überblick der belgischen und europäischen Konjunkturlage auch die viersprachige Konjunkturportalseite des belgische Statistischen Landesamts:

<http://statbel.fgov.be/indicators>

⇒ Alle methodologischen Auskünfte zu den Zahlen sind bei der Kontaktperson (siehe unten) erhältlich.

⇒ Sie Können Daten über Arbeitsstunden weiter aufgeschlüsselt (nach Subsektoren, Regionen) oder verarbeitet (z.B. saisonbereinigt) bekommen, einmalig auf Bestellung bzw. monatlich im Abonnement.

⇒ Wir verfügen nicht nur über Indizes der geleisteten Arbeitsstunden, sondern auch über viele andere Konjunkturdaten: Produktion, Auftragseingänge, Lohnsumme, Arbeitnehmer, ...

SLA Leuvenseweg 44
B-1000 Brüssel

<http://statbel.fgov.be>

Verantwortlicher Statistiker : Koen Beyaert : tel. 02/548.65.16

Kontakt - Konjunkturindikatoren : tel. 02/548.65.71

hilde.scholliers@statbel.mineco.fgov.be

Arbeitnehmer

Bruttoindizes (1995=100)
Anzahl Arbeitnehmer im Sinne der Soziales Sicherheit

	Jan	Feb	März	April	Mai	Juni	Juli	Aug	Sept	Okt	Nov	Dez	Jahr
Gesamte Industrie (ohne Bauindustrie)													
1999	98,7	98,4	98,5	98,4	98,6	98,8	98,7	99,0	99,2	99,4	99,4	99,2	98,
2000	98,3	98,5	98,5	98,6	98,8	98,6	99,0	99,4	110,0				
Baugewerbe													
1999	99,6	100,5	101,8	102,6	101,1	102,6	102,6	104,3	105,3	104,9	104,8	104,9	102,
2000	102,5	102,8	103,8	103,7	104,3	104,1	103,9	106,1	106,5				
Gesamte Industrie (ohne Bauindustrie)													
1999	99,0	98,8	98,8	98,7	98,8	98,8	98,7	98,7	98,7	98,7	98,8	99,4	98,
2000	98,7	98,8	98,8	98,9	98,9	98,8	99,0	99,0	99,1				
Baugewerbe													
1999	101,7	102,0	102,2	102,5	101,1	102,8	103,0	103,1	103,6	103,6	103,7	103,9	102,
2000	104,1	104,1	104,2	104,4	104,4	104,5	104,8	104,8	104,9				

Saisonbereinigte Indizes (1995=100)
Nach Bereinigung von Saison- und irregulären Effekten

Trend (1995=100)
Gesamte Industrie nach Bereinigung von Saison- und irregulären Effekten

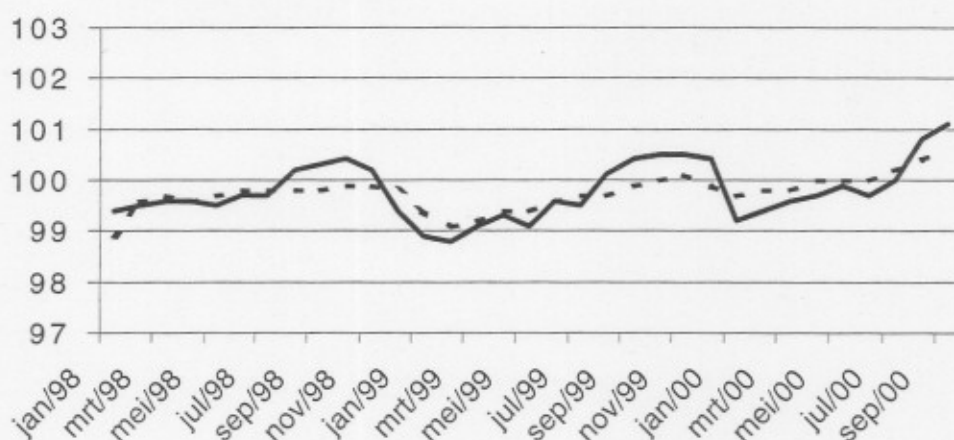

Bruttoindizes :
—
Trend :
- - - - -

Entwicklung des Trends
Die drei letzte Monate gegenüber den vorhergehenden drei Monaten

// > 2.5%
 / 0.5% bis 2.5%
 - - - - - 0.5% bis -0.5%
 \ 2.5% bis -0.5%
 // < -2.5%

BE : Belgien
 VL : Flandern
 WA : Wallonien
 BR : Brüssel

Tätigkeitsbranchen / Industrie-Hauptgruppen	BE	VL	WA	BR
Gesamte Industrie	/	-	/	/
Gesamte Industrie (ohne Bauindustrie)	-	-	/	/
Grundstoffe und Produktionsgüter	/	/	/	/
Investitionsgüter	-	/	/	-
Gebrauchsgüter	\	\	//	/
Verbrauchsgüter	/	/	//	/
Bergbau, Gewinnung von Steinen und Erden	\	\	-	//
Ernährungsgewerbe und Tabakverarbeitung	-	/	/	/
Textil-, Bekleidungs- und Ledergerber	\	\	//	//
Papier-, Verlags- und Druckgewerbe	\	\	//	\
Chemische, Gummi- und Kunststoffwarenindustrie	/	/	/	/
Metallverarbeitende Industrie	/	/	/	/
Kokerei, Mineralölverarbeitung, Sphal- und Buntmetalle	/	//	//	//
Glasgewerbe, Keramik, Verarbeitung Steine und Erden	\	-	\	//
Metallerzeugung und -bearbeitung	/	/	/	/
Elektrizitätsversorgung	\	\	\	\
Baugewerbe	/	/	//	-

Belgien - Oktober 2000 : Arbeitnehmerzahl Industrie + 0,7%

Anhaltende und generelle Zunahme in allen Regionen und fast allen Sektoren

Gegenüber dem Vorjahresmonat Oktober ist **die Arbeitnehmerzahl** in der belgischen Industrie ohne Baugewerbe in Oktober 2000 um 0,7% angestiegen; im Baugewerbe nahm sie um 1,6% zu. Der **Trend** der drei letzten Monaten gegenüber den drei vorhergehenden Monaten, zeigt für Belgien insgesamt ein Zunahme (+0,3%). Auf regionaler Ebene ist die Arbeitnehmerzahl in Flandern um 0,4% ansteigend und in Wallonien um 0,6%. Eine Aufschlüsselung bis zur Ebene der wichtigsten Sektoren, ergibt +0,7% für die Chemie, +1,0% für die Metallverarbeitende Industrie; im Baugewerbe geben die geleistete Arbeitsstunden eine Zuwachs um 0,4%.

Die Arbeitnehmerzahl in der Industrie und im Baugewerbe ist im vergangenen Jahr besonders spürbar angestiegen. Zudem war die Zunahme generell: in Flandern wie in Wallonien und in den meisten Sektoren. Dennoch sind einige wichtige Sektoren im Gegensatz zum allgemeinen Trend rückgängig: Textil- und Kleidungsgewerbe (vielleicht durch anhaltende Delokalisation und einige Konkurse), Papier-, Verlags- und Druckgewerbe, Mineralerzeugnisse.

Auf der nächsten Seite finden Sie die Tabellen und Grafiken.

*
* *

Mehr Konjunkturinformationen !

⇒ Besuchen Sie für einen Überblick der belgischen und europäischen Konjunkturlage auch die viersprachige Konjunkturportalseite des belgische Statistischen Landesamts:

<http://statbel.fgov.be/indicators>

⇒ Alle methodologischen Auskünfte zu den Zahlen sind bei der Kontaktperson (siehe unten) erhältlich.

⇒ Daten über Arbeitsstunden sind auch aufgeschlüsselt (nach Subsektoren, Regionen) oder verarbeitet (z.B. saisonbereinigt) erhältlich, einmalig auf Bestellung bzw. monatlich im Abonnement.

⇒ Wir verfügen nicht nur über Indizes der geleisteten Arbeitsstunden, sondern auch über viele andere Konjunkturdaten: Produktion, Auftragseingänge, Lohnsumme, Arbeitnehmer, ...

SLA Leuvenseweg 44
B-1000 Brüssel
<http://statbel.fgov.be>

Verantwortlicher Statistiker : Koen Beyaert : tel. 02/548.65.16
Kontakt - Konjunkturindikatoren : tel. 02/548.65.71
hilde.scholliers@statbel.mineco.fgov.be

Arbeitnehmer

Bruttoindizes (1995=100)
Anzahl
Arbeitnehmer im
Sinne der Soziales
Sicherheit

	Jan	Feb	März	April	Mai	Juni	Juli	Aug	Sept	Okt	Nov	Dez	Jahr
Gesamte Industrie (ohne Baugewerbe)													
1999	98,7	98,4	98,5	98,4	98,6	98,8	98,7	99,0	99,2	99,4	99,4	99,2	98,7
2000	98,3	98,5	98,5	98,6	98,8	98,6	99,0	99,5	99,9	100,1			
Baugewerbe													
1999	99,6	100,5	101,8	102,6	101,1	102,6	102,6	104,3	105,3	104,9	104,8	104,9	102,7
2000	102,5	102,8	103,8	103,7	104,3	104,1	103,9	106,1	106,5	106,6			
Gesamte Industrie (ohne Baugewerbe)													
1999	99,0	98,8	98,8	98,7	98,8	98,8	98,7	98,6	98,6	98,7	98,7	99,4	98,7
2000	98,7	98,8	98,8	98,9	98,9	98,9	99,0	99,1	99,2	99,3			
Baugewerbe													
1999	101,7	102,0	102,2	102,5	101,1	102,8	103,0	103,1	103,6	103,6	103,7	103,9	102,7
2000	104,1	104,1	104,2	104,4	104,4	104,6	104,8	104,9	104,9	105,1			

Saisonbereinigte Indizes (1995=100)
Nach Bereinigung
von Saisoneffekten

Trend (1995=100)
Gesamte Industrie
nach Bereinigung
von Saison- und
irregulären
Effekten

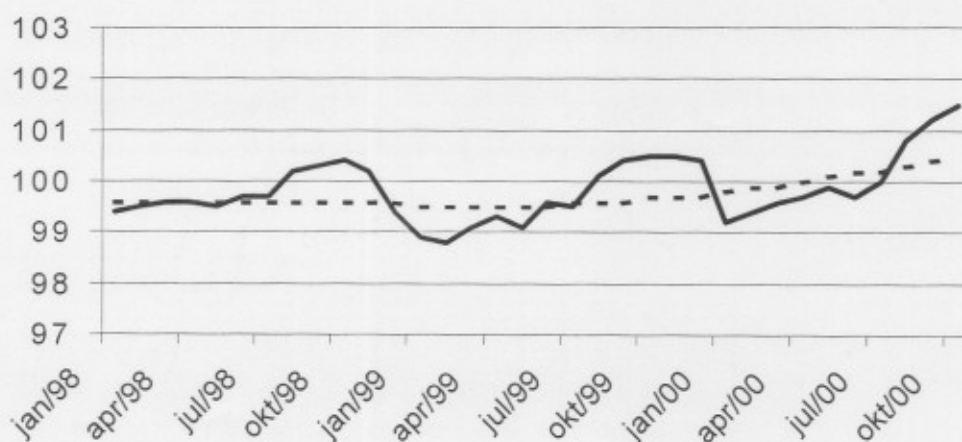

Bruttoindizes :

Trend :

Entwicklung des Trends
Drei letzte Monate
gegenüber den
vorhergehenden
drei Monaten

↗↗ > 2.5%
↗ 0.5% bis 2.5%
→ -0.5% bis 0.5%
↘ 2.5% bis -0.5%
↘↘ < -2.5%

BE : Belgien
VL : Flandern
WA : Wallonien
BR : Brüssel

Tätigkeitsbranchen / Industrie-Hauptgruppen	BE	VL	WA	BR
Gesamte Industrie	↗	↗	↗	→
Gesamte Industrie (ohne Baugewerbe)	↗	↗	↗	↗
Grundstoffe und Produktionsgüter	↗	↗	↗	↗
Investitionsgüter	↗	↗	↗↗	↘
Gebrauchsgüter	↗	→	↗↗	↘
Verbrauchsgüter	↗	↗	↗↗	↗
Bergbau, Gewinnung von Steinen und Erden	↘	→	↘	→
Ernährungsgewerbe und Tabakverarbeitung	↗	↗	↗↗	↗↗
Textil-, Bekleidungs- und Ledergewerbe	↘	↘	↘↘	↘
Papier-, Verlags- und Druckgewerbe	↘	↘	↘	↘
Chemische, Gummi- und Kunststoffwarenindustrie	↗	↗	↗	↗↗
Metallverarbeitende Industrie	↗	↗	↗	↗
Kokerei, Mineralölverarbeitung, Spath- und Buntmetalle	↗↗	↗↗	↗	↘↘
Glasgewerbe, Keramik, Verarbeitung Steine und Erden	↘	↗	↘	↗↗
Metallerzeugung und -bearbeitung	↗	↗	↗	↘
Elektrizitätsversorgung	↘	↘	↘	↘
Baugewerbe	↗	↗	↗↗	→

Belgien - November 2000 : Arbeitnehmerzahl Industrie + 0,8%

Anhaltende und generelle Zunahme in allen Regionen und nahezu allen Sektoren

Gegenüber dem Vorjahresmonat November ist die **Arbeitnehmerzahl** in der belgischen Industrie ohne Baugewerbe in November 2000 um 0,8% angestiegen; im Baugewerbe nahm sie um 2,1% zu.

Der **Trend** der drei letzten Monaten im Industrie gegenüber den drei vorhergehenden Monaten, zeigt für Belgien insgesamt ein Zunahme (0,3%). Auf regionaler Ebene ist die Arbeitnehmerzahl in Flandern um 0,4% ansteigend und in Wallonien um 0,7%. Eine Aufschlüsselung bis zur Ebene der wichtigsten Sektoren, ergibt 0,7% für die Chemie und 0,9% für die Metallverarbeitende Industrie. Im Baugewerbe geben die geleistete Arbeitsstunden eine Zuwachs um 0,4%.

Die Arbeitnehmerzahl in der Industrie und im Baugewerbe ist besonders ab Anfang des Jahres 2000 spürbar angestiegen. Zudem war die Zunahme generell: in Flandern wie in Wallonien und in den meisten Sektoren. Dennoch sind einige wichtige Sektoren im Gegensatz zum allgemeinen Trend rückgängig: Textil- und Kleidungsgewerbe (vielleicht durch anhaltende Delokalisation und einige Konkurse) und Mineralerzeugnisse.

Auf der nächsten Seite finden Sie die Tabellen und Grafiken.

*
* *

Mehr Konjunkturinformationen !

⇒ Besuchen Sie für einen Überblick der belgischen und europäischen Konjunkturlage auch die viersprachige Konjunkturportalseite des belgische Statistischen Landesamts:

<http://statbel.fgov.be/indicators>

- ⇒ Alle methodologischen Auskünfte zu den Zahlen sind bei der Kontaktperson (siehe unten) erhältlich.
- ⇒ Daten über Arbeitsstunden sind auch aufgeschlüsselt (nach Subsektoren, Regionen) oder verarbeitet (z.B. saisonbereinigt) erhältlich, einmalig auf Bestellung bzw. monatlich im Abonnement.
- ⇒ Wir verfügen nicht nur über Indizes der geleisteten Arbeitsstunden, sondern auch über viele andere Konjunkturdaten: Produktion, Auftragseingänge, Lohnsumme, Arbeitnehmer, ...

SLA Leuvenseweg 44
B-1000 Brüssel
<http://statbel.fgov.be>

Verantwortlicher Statistiker : Koen Beyaert : tel. 02/548.65.16
Kontakt - Konjunkturindikatoren : tel. 02/548.65.71
hilde.scholliers@statbel.mineco.fgov.be

Arbeitnehmer

Bruttoindizes (1995=100)
Anzahl Arbeitnehmer im Sinne der Soziales Sicherheit

	Jan	Feb	März	April	Mai	Juni	Juli	Aug	Sept	Okt	Nov	Dez	Jahr
Gesamte Industrie (ohne Baugewerbe)													
1999	98,7	98,4	98,5	98,4	98,6	98,8	98,7	99,0	99,2	99,4	99,4	99,2	98,9
2000	98,3	98,5	98,5	98,6	98,8	98,6	99,0	99,5	99,8	100,0	100,2		
Baugewerbe													
1999	99,6	100,5	101,8	102,6	101,1	102,6	102,6	104,3	105,3	104,9	104,8	104,9	102,9
2000	102,5	102,8	103,8	103,7	104,3	104,1	103,9	106,1	106,6	107,0	107,0		
Gesamte Industrie (ohne Baugewerbe)													
1999	99,0	98,8	98,8	98,7	98,8	98,8	98,7	98,6	98,7	98,7	98,7	99,4	98,8
2000	98,6	98,8	98,8	98,9	98,9	98,9	99,0	99,1	99,2	99,3	99,4		
Baugewerbe													
1999	101,7	102,0	102,2	102,5	101,1	102,8	103,0	103,1	103,6	103,6	103,7	103,9	102,8
2000	104,1	104,2	104,2	104,4	104,5	104,6	104,9	105,0	105,1	105,3	105,5		

Saisonbereinigte Indizes (1995=100)
Nach Bereinigung von Saisoneffekten

Trend (1995=100)
Gesamte Industrie nach Bereinigung von Saison- und irregulären Effekten

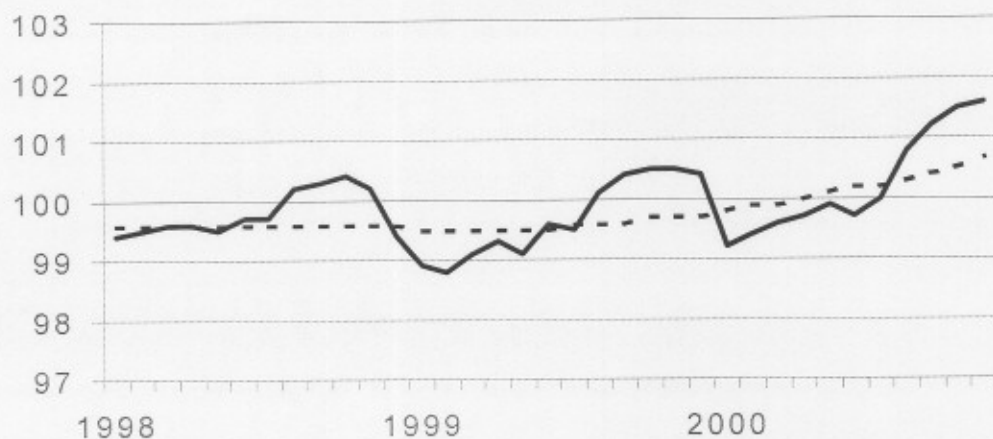

Bruttoindizes :
—
Trend :
- - - - -

Entwicklung des Trends
Drei letzte Monate gegenüber den vorhergehenden drei Monaten

- ↗↗ > 2.5%
- ↗ 0.5% bis 2.5%
- -0.5% bis 0.5%
- ↘ 2.5% bis -0.5%
- ↘↘ < -2.5%

BE : Belgien
VL : Flandern
WA : Wallonien
BR : Brüssel

Tätigkeitsbranchen / Industrie-Hauptgruppen	BE	VL	WA	BR
Gesamte Industrie	↗	↗	↗	↗
Gesamte Industrie (ohne Baugewerbe)	↗	↗	↗	↗
Grundstoffe und Produktionsgüter	↗	↗	↗	→
Investitionsgüter	→	↗	↗↗	↗
Gebrauchsgüter	↗	↗	↗	↗
Verbrauchsgüter	↗	↗	↗↗	↗
Bergbau, Gewinnung von Steinen und Erden	→	↗	→	↘↘
Ernährungsgewerbe und Tabakverarbeitung	↗↗	↗	↗↗	↗↗
Textil-, Bekleidungs- und Ledergerber	↘	↘	↘↘	→
Papier-, Verlags- und Druckgewerbe	↗	↗	↗	↘
Chemische, Gummi- und Kunststoffwarenindustrie	↗	↗	↗	↗↗
Metallverarbeitende Industrie	↗	↗	↗	↗
Kokerei, Mineralölverarbeitung, Spalt- und Brikettsstoffen	↗↗	↗↗	↗	↗↗
Glasgewerbe, Keramik, Verarbeitung Steine und Erden	↘	→	↘	↗
Metallerzeugung und -bearbeitung	↗	↗	↘	↗
Elektrizitätsversorgung	↘	↘	↘	↘
Baugewerbe	↗	↗	↗	→

Anhaltende und generelle Zunahme

Gegenüber dem Vorjahresmonat Dezember ist die **Arbeitnehmerzahl** in der belgischen Industrie ohne Baugewerbe in Dezember 2000 um 0,4% angestiegen; im Baugewerbe nahm sie um 1,8% zu. Der **Trend** der drei letzten Monaten im Industrie gegenüber den drei vorhergehenden Monaten, zeigt für Belgien insgesamt ein Zunahme (+0,3%). Auf regionaler Ebene ist die Arbeitnehmerzahl in Flandern um 0,3% ansteigend und in Wallonien um 0,8%. Eine Aufschlüsselung bis zur Ebene der wichtigsten Sektoren, ergibt +0,5% für die Chemie und +1,2% für die Metallverarbeitende Industrie. Im Baugewerbe geben die geleistete Arbeitsstunden eine Zuwachs um 0,6%.

Die Arbeitnehmerzahl in der Industrie und im Baugewerbe ist besonders ab Anfang des Jahres 2000 spürbar angestiegen; für das gesamte Jahr ist der Bruttoindex um 0,6% zugenommen. Dieser Anstieg ist relativ allgemein in allen Regionen und Sektoren. Flandern (+ 0,8%) und Wallonien (+ 0,5%) wachsen ungefähr gleich ; die Abnahme in Brüssel hat nur einen geringen Impact und zeigt vielleicht eine weiter fortschreitende Entindustrialisierung. Auf der Ebene der Industrie-Hauptgruppen sieht man überall eine etwa gleiche Zunahme: Grundstoffe und Produktionsgüter (+ 1,6%), Verbrauchsgüter (+ 1,5%), Investitionsgüter (+ 1,3%) und Gebrauchsgüter (+ 0,8%). Das Baugewerbe ist um 1,9% angestiegen.

Auf der nächsten Seite finden Sie die Tabellen und Grafiken.

*
* *

Mehr Konjunkturinformationen !

⇒ Besuchen Sie für einen Überblick der belgischen und europäischen Konjunkturlage auch die viersprachige Konjunkturportalseite des belgische Statistischen Landesamts:

<http://statbel.fgov.be/indicators>

⇒ Alle methodologischen Auskünfte zu den Zahlen sind bei der Kontaktperson (siehe unten) erhältlich.

⇒ Daten über Arbeitsstunden sind auch aufgeschlüsselt (nach Subsektoren, Regionen) oder verarbeitet (z.B. saisonbereinigt) erhältlich, einmalig auf Bestellung bzw. monatlich im Abonnement.

⇒ Wir verfügen nicht nur über Indizes der geleisteten Arbeitsstunden, sondern auch über viele andere Konjunkturdaten: Produktion, Auftragseingänge, Lohnsumme, Arbeitnehmer, ...

SLA Leuvenseweg 44
B-1000 Brüssel

<http://statbel.fgov.be>

Verantwortlicher Statistiker : Koen Beyaert : tel. 02/548.65.16

Kontakt - Konjunkturindikatoren : tel. 02/548.65.71

hilde.scholliers@statbel.mineco.fgov.be

STATISTISCHE INFORMATIONEN ERHEBEN, AUFBEREITEN, VERBREITEN

Arbeitnehmer

Bruttoindizes (1995=100)
Anzahl Arbeitnehmer im Sinne der Soziales Sicherheit

	Jan	Feb	März	April	Mai	Juni	Juli	Aug	Sept	Okt	Nov	Dez	Jahr
Gesamte Industrie (ohne Baugewerbe)													
1999	98,7	98,4	98,5	98,4	98,6	98,8	98,7	99,0	99,2	99,4	99,4	99,2	98,9
2000	98,3	98,5	98,5	98,6	98,8	98,6	99,0	99,5	99,8	100,1	100,2	99,6	99,1
Baugewerbe													
1999	99,6	100,5	101,8	102,6	101,1	102,6	102,6	104,3	105,3	104,9	104,8	104,9	102,9
2000	102,5	102,8	103,8	103,7	104,3	104,1	103,9	106,1	106,6	107,1	107,2	106,8	104,9
Gesamte Industrie (ohne Baugewerbe)													
1999	99,0	98,8	98,8	98,7	98,8	98,8	98,7	98,7	98,7	98,7	98,8	99,3	98,8
2000	98,6	98,8	98,8	98,9	98,9	98,9	99,1	99,2	99,3	99,4	99,5	99,6	99,1
Baugewerbe													
1999	101,7	102,0	102,2	102,5	101,1	102,8	103,0	103,1	103,6	103,6	103,7	103,8	102,8
2000	104,0	104,1	104,2	104,4	104,5	104,7	105,0	105,1	105,3	105,6	105,8	106,2	104,9

Saisonbereinigte Indizes (1995=100)
Nach Bereinigung von Saison- und irregulären Effekten

Trend (1995=100)
Gesamte Industrie nach Bereinigung von Saison- und irregulären Effekten

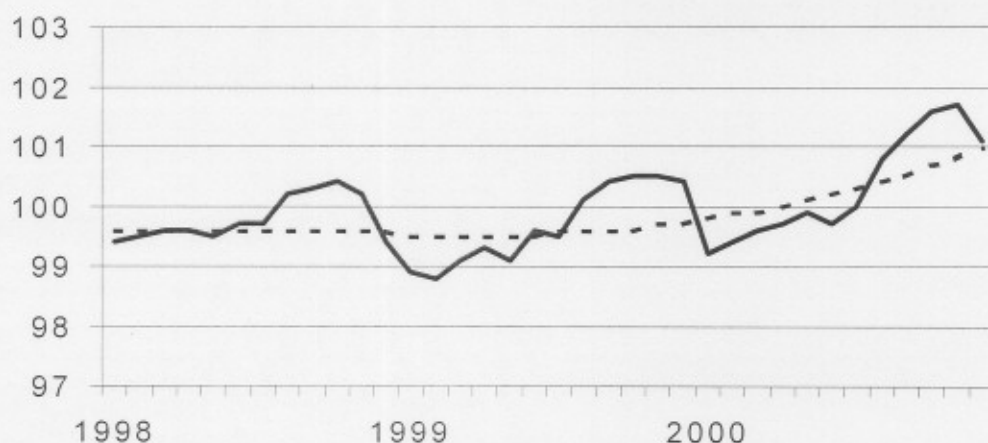

Bruttoindizes
Trend:

Entwicklung des Trends
Drei letzte Monate gegenüber den vorhergehenden drei Monaten

↗↗ > 2.5%
 ↗ 0.5% bis 2.5%
 → -0.5% bis 0.5%
 ↘ 2.5% bis -0.5%
 ↘↘ < -2.5%

BE : Belgien
 VL : Flandern
 WA : Wallonien
 BR : Brüssel

Tätigkeitsbranchen / Industrie-Hauptgruppen	BE	VL	WA	BR
Gesamte Industrie	↗	↗	↗	↗
Gesamte Industrie (ohne Baugewerbe)	↗	↗	↗	↗
Grundstoffe und Produktionsgüter	↗	↗	↗	↗
Investitionsgüter	→	↗↗	↗↗	↗
Gebrauchsgüter	↗	↗	↗	↗↗
Verbrauchsgüter	↗	↗	↗↗	→
Bergbau, Gewinnung von Steinen und Erden	→	↗	→	↘↘
Ernährungsgewerbe und Tabakverarbeitung	↗↗	↗↗	↗↗	↗↗
Textil-, Bekleidungs- und Ledergewerbe	↘	↘	↘↘	↗↗
Papier-, Verlags- und Druckgewerbe	↗	↗↗	↗	↘↘
Chemische, Gummi- und Kunststoffwarenindustrie	↗	↗	↗	↗↗
Metallverarbeitende Industrie	↗	↗	↗	→
Kokerei, Mineralölverarbeitung, Sphal- und Briketts	↗↗	↗↗	↗↗	↘↘
Glasgewerbe, Keramik, Verarbeitung Steine und Erden	↘	→	↘	→
Metallerzeugung und -bearbeitung	↗	↗	↘	↘
Elektrizitätsversorgung	↘	↘	↘	↘
Baugewerbe	↗	↗	↗	↗

Arbeitnehmer

Bruttoindizes (1995=100)
Anzahl Arbeitnehmer im Sinne der Soziales Sicherheit

Saisonbereinigte Indizes (1995=100)
Nach Bereinigung von Saisoneffekten

Trend (1995=100)
Gesamte Industrie nach Bereinigung von Saison- und irregulären Effekten

Bruttoindizes : ———
Trend : ······

Entwicklung des Trends
Drei letzte Monate gegenüber den vorhergehenden drei Monaten

// > 2.5%
 / 0.5% bis 2.5%
 → -0.5% bis 0.5%
 \ 2.5% bis -0.5%
 \ \ < -2.5%

BE : Belgien
 VL : Flandern
 WA : Wallonien
 BR : Brüssel

	Jan	Feb	März	April	Mai	Juni	Juli	Aug	Sept	Okt	Nov	Dez	Jahr
Gesamte Industrie (ohne Baugewerbe)													
2000	98,3	98,5	98,5	98,6	98,8	98,6	99,0	99,5	99,8	100,1	100,4	100,3	99,2
2001	99,1												
Baugewerbe													
2000	102,5	102,8	103,8	103,7	104,3	104,1	103,9	106,1	106,6	107,1	107,3	106,8	104,9
2001	103,4												
Gesamte Industrie (ohne Baugewerbe)													
2000	98,7	98,9	98,9	99,0	99,0	99,0	99,2	99,2	99,3	99,4	99,5	99,5	99,1
2001	99,4												
Baugewerbe													
2000	104,2	104,3	104,4	104,5	104,6	104,7	104,9	105,0	105,0	105,2	105,3	105,5	104,8
2001	105,3												

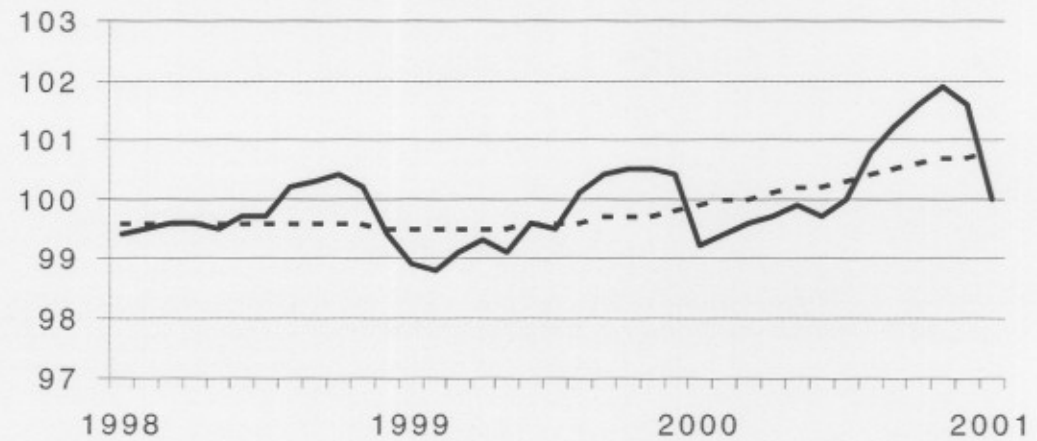

Tätigkeitsbranchen / Industrie-Hauptgruppen	BE	VL	WA	BR
Gesamte Industrie	/	/	/	/
Gesamte Industrie (ohne Baugewerbe)	→	→	→	→
Grundstoffe und Produktionsgüter	/	→	/	/
Investitionsgüter	//	//	/	\ \
Gebrauchsgüter	→	/	/	//
Verbrauchsgüter	/	/	//	/
Bergbau, Gewinnung von Steinen und Erden	\	/	→	\ \
Ernährungsgewerbe und Tabakverarbeitung	//	//	//	\ \
Textil-, Bekleidungs- und Ledergewerbe	\	\	\ \	//
Papier-, Verlags- und Druckgewerbe	//	\	/	\
Chemische, Gummi- und Kunststoffwarenindustrie	/	→	/	/
Metallverarbeitende Industrie	/	/	/	\
Kokerei, Mineralölverarbeitung, Spalt- und Brikettsstoffen	//	/	//	//
Glasgewerbe, Keramik, Verarbeitung Steine und Erden	→	/	\	\
Metallerzeugung und -bearbeitung	/	/	\	\ \
Elektrizitätsversorgung	\	\	\	\
Baugewerbe	→	→	→	//

SLA Pressemitteilung
**Belgien - Februar 2001 : Arbeitnehmerzahl Industrie + 0,8%,
Baugewerbe + 1,7%**

Trendanstieg scheint sich zu verlangsamen

Gegenüber dem Vorjahresmonat Februar ist **die Arbeitnehmerzahl** in der belgischen Industrie ohne Baugewerbe im Februar 2001 um 0,8% angestiegen; im Baugewerbe nahm sie um 1,7% zu.

Der **Trend** der letzten drei Monate in der Industrie gegenüber den drei vorhergehenden Monaten, zeigt für Belgien insgesamt ein Status quo (+0,1%). Auf regionaler Ebene ist die Arbeitnehmerzahl in Flandern um 0,3% ansteigend und in Wallonien um -0,6% rückläufig. Eine Aufschlüsselung bis zur Ebene der wichtigsten Sektoren ergibt -0,4% für die Chemie und +0,4% für die metallverarbeitende Industrie. Im Baugewerbe zeigen die geleisteten Arbeitsstunden einen Zuwachs um 0,1%.

Nach der deutlichen Zunahme der Arbeitnehmerzahl im Jahr 2000 scheint die Wachstumsrate Anfang 2001 zu verlangsamen ; eine Zunahme der Industrie um 0,1% kann kaum als ein klarer Trend angesehen werden. Im Vergleich zum vorhergehenden Monat, zeigen viel mehr Sektoren jetzt einen Rückgang. Obwohl diese Abnahmen nicht gerade aufsehenerregend sind (je nach Sektor von - 0,2% bis 0,9%), könnten sie dennoch einen Vertrauensrückfall und eine drohende Konjunkturabflachung ankündigen.

Auf der nächsten Seite finden Sie die Tabellen und Grafiken.

*
* *

Mehr Konjunkturinformationen !

⇒ Besuchen Sie für einen Überblick der belgischen und europäischen Konjunkturlage auch die viersprachige Konjunkturportalseite des belgischen Statistischen Landesamts:

<http://statbel.fgov.be/indicators>

⇒ Alle methodologischen Auskünfte zu den Zahlen sind bei der Kontaktperson (siehe unten) erhältlich.

⇒ Daten über Arbeitsstunden sind auch aufgeschlüsselt (nach Subsektoren, Regionen) oder verarbeitet (z.B. saisonbereinigt) erhältlich, einmalig auf Bestellung bzw. monatlich im Abonnement.

⇒ Wir verfügen nicht nur über Indizes der geleisteten Arbeitsstunden, sondern auch über viele andere Konjunkturdaten: Produktion, Auftragseingänge, Lohnsumme, Arbeitnehmer, ...

SLA Leuvenseweg 44
B-1000 Brüssel

<http://statbel.fgov.be>

Verantwortlicher Statistiker : Koen Hooyberghs : tel. 02/548.62.49

Kontakt - Konjunkturindikatoren : tel. 02/548.66.40

nadine.lindebrings@statbel.mineco.fgov.be

Arbeitnehmer

Bruttoindizes (1995=100)
Anzahl Arbeitnehmer im Sinne der Sozialen Sicherheit

Saisonbereinigte Indizes (1995=100)
Nach Bereinigung von Saisoneffekten

Trend (1995=100)
Gesamte Industrie nach Bereinigung von Saison- und irregulären Effekten

Bruttoindizes :
—
Trend :
.....

Entwicklung des Trends
Drei letzte Monate gegenüber den vorhergehenden drei Monaten

↗ > 2.5%
↘ 0.5% bis 2.5%
→ -0.5% bis 0.5%
↖ 2.5% bis -0.5%
↔ < -2.5%

BE : Belgien
VL : Flandern
WA : Wallonien
BR : Brüssel

	Jan	Feb	März	April	Mai	Juni	Juli	Aug	Sept	Okt	Nov	Dez	Jahr
Gesamte Industrie (ohne Baugewerbe)													
2000	98,3	98,5	98,5	98,6	98,8	98,6	99,0	99,5	99,8	100,1	100,4	100,3	99,2
2001	99,2	99,3											
Baugewerbe													
2000	102,5	102,8	103,8	103,7	104,3	104,1	103,9	106,1	106,6	107,1	107,3	107,0	104,9
2001	103,6	104,5											
Gesamte Industrie (ohne Baugewerbe)													
2000	98,7	98,9	98,9	99,0	99,0	99,0	99,2	99,3	99,3	99,4	99,5	99,6	99,2
2001	99,5	99,5											
Baugewerbe													
2000	104,3	104,2	104,3	104,4	104,6	104,7	104,9	105,0	105,1	105,4	105,5	105,8	104,9
2001	105,6	105,8											

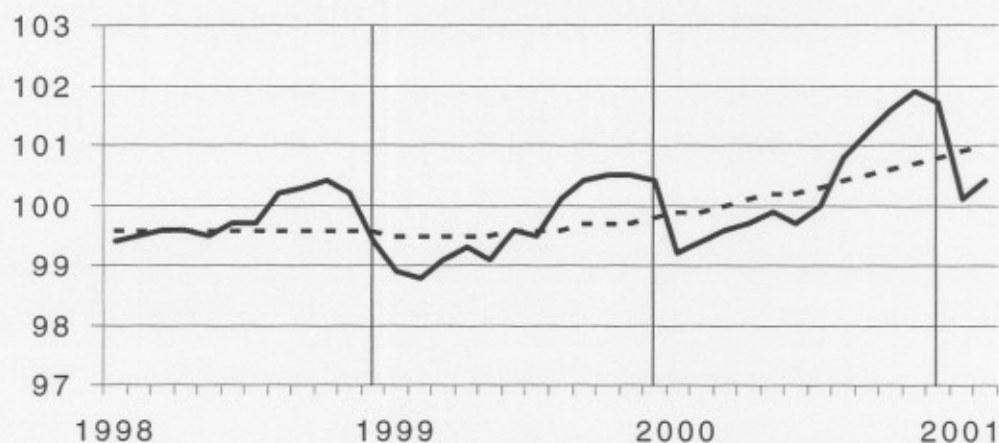

Tätigkeitsbranchen / Industrie-Hauptgruppen	BE	VL	WA	BR
Gesamte Industrie	↗	↗	↘	↘
Gesamte Industrie (ohne Baugewerbe)	→	↗	↘	↗
Grundstoffe und Produktionsgüter	↗	↗	↘	↘
Investitionsgüter	↘	↗	↗	↘
Gebrauchsgüter	→	→	↗	↗
Verbrauchsgüter	↗	↗	↗	↗
Bergbau, Gewinnung von Steinen und Erden	→	↗	→	↘
Ernährungsgewerbe und Tabakverarbeitung	↘	↘	↘	↘
Textil-, Bekleidungs- und Ledergewerbe	↘	↘	↘	↗
Papier-, Verlags- und Druckgewerbe	↘	↘	↘	↗
Chemische, Gummi- und Kunststoffwarenindustrie	↘	→	↗	↘
Metallverarbeitende Industrie	↗	↗	↗	↘
Kokerei, Mineralölverarbeitung, Spath- und Buntmetalle	↗	↗	↗	↗
Glasgewerbe, Keramik, Verarbeitung Steine und Erden	→	↗	↘	↘
Metallerzeugung und -bearbeitung	↗	↗	↗	↘
Elektrizitätsversorgung	↘	↘	↘	↘
Baugewerbe	→	→	→	↗

Belgien - März 2001 : Arbeitnehmerzahl Industrie + 0,7%, Baugewerbe + 1,1%

Trendanstieg scheint sich zu verlangsamen

Nach der deutlichen Zunahme der Arbeitnehmerzahl im Jahr 2000 scheint die Wachstumsrate sich Anfangs 2001 zu verlangsamen ; eine Zunahme der Industrie um 0,2% könnte beschwerlich als ein klarer Trend angesehen werden. Im Vergleich zu den vorhergehenden Monaten, gibt es kaum ansteigende Sektoren und keine dieser Zunahmen sind ausgesprochen oder wichtig.

Gegenüber dem Vorjahresmonat März ist **die Arbeitnehmerzahl** in der belgischen Industrie ohne Baugewerbe in März 2001 um 0,7% angestiegen; im Baugewerbe nahm sie um 1,1% zu. Der **Trend** der drei letzten Monaten in Industrie gegenüber den drei vorhergehenden Monaten, zeigt für Belgien insgesamt ein Status quo (+0,0%). Auf regionaler Ebene ist die Arbeitnehmerzahl in Flandern um 0,2% ansteigend und in Wallonien bleibt die Arbeitnehmerzahl stabil (+ 0,0%).. Eine Aufschlüsselung bis zur Ebene der wichtigsten Sektoren, ergibt -0,1% für die Chemie und +0,4% für die Metallverarbeitende Industrie. Im Baugewerbe geben die geleistete Arbeitsstunden eine Zuwachs um 0,3%.

Auf der nächsten Seite finden Sie die Tabellen und Grafiken.

*

* *

Mehr Konjunkturinformationen !

⇒ Besuchen Sie für einen Überblick der belgischen und europäischen Konjunkturlage auch die viersprachige Konjunkturportalseite des belgische Statistischen Landesamts:

<http://statbel.fgov.be/indicators>

⇒ Alle methodologischen Auskünfte zu den Zahlen sind bei der Kontaktperson (siehe unten) erhältlich.

⇒ Daten über Arbeitsstunden sind auch aufgeschlüsselt (nach Subsektoren, Regionen) oder verarbeitet (z.B. saisonbereinigt) erhältlich, einmalig auf Bestellung bzw. monatlich im Abonnement.

⇒ Wir verfügen nicht nur über Indizes der geleisteten Arbeitsstunden, sondern auch über viele andere Konjunkturdaten: Produktion, Auftragseingänge, Lohnsumme, Arbeitnehmer, ...

SLA Leuvenseweg 44
B-1000 Brüssel
<http://statbel.fgov.be>

Verantwortlicher Statistiker : Koen Hooyberghs : tel. 02/548.62.49
Kontakt - Konjunkturindikatoren : tel. 02/548.66.40
nadine.lindebrings@statbel.mineco.fgov.be

Arbeitnehmer

Bruttoindizes (1995=100)
Anzahl Arbeitnehmer im Sinne der Soziales Sicherheit

Saisonbereinigte Indizes (1995=100)
Nach Bereinigung von Saisoneffekten

Trend (1995 = 100)
Gesamte Industrie nach Bereinigung von Saison- und irregulären Effekten

Bruttoindizes :

Trend :

.....

Entwicklung des Trends
Drei letzte Monate gegenüber den vorhergehenden drei Monaten

↗ > 2.5%
↘ 0.5% bis 2.5%
→ -0.5% bis 0.5%
↖ 2.5% bis -0.5%
↔ < -2.5%

BE : Belgien
VL : Flandern
WA : Wallonien
BR : Brüssel

	Jan	Feb	März	April	Mai	Juni	Juli	Aug	Sept	Okt	Nov	Dez	Jahr
Gesamte Industrie (ohne Baugewerbe)													
2000	98,3	98,5	98,5	98,6	98,8	98,6	99,0	99,5	99,8	100,1	100,4	100,3	99,2
2001	99,2	99,3	99,2										
Baugewerbe													
2000	102,5	102,8	103,8	103,7	104,3	104,1	103,9	106,1	106,6	107,1	107,3	107,0	104,9
2001	103,8	104,5	104,9										
Gesamte Industrie (ohne Baugewerbe)													
2000	98,7	98,9	98,9	99,0	99,0	99,0	99,2	99,3	99,3	99,4	99,5	99,6	99,2
2001	99,4	99,5	99,5										
Baugewerbe													
2000	104,2	104,2	104,4	104,5	104,6	104,7	104,9	105,0	105,1	105,3	105,4	105,7	104,8
2001	105,5	105,7	105,8										

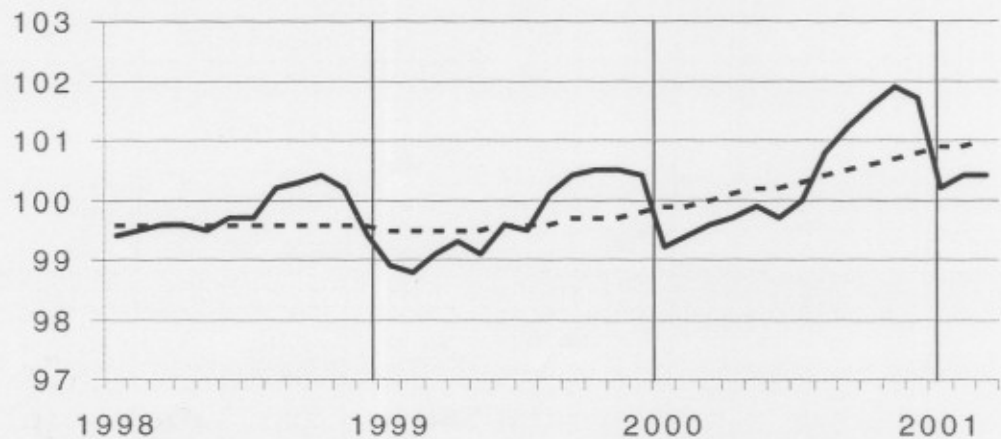

Tätigkeitsbranchen / Industrie-Hauptgruppen	BE	VL	WA	BR
Gesamte Industrie	↗	→	↘	↘
Gesamte Industrie (ohne Baugewerbe)	→	↗	→	↘
Grundstoffe und Produktionsgüter	↗	↗	↘	↘
Investitionsgüter	↘	↗	→	↘
Gebrauchsgüter	↘	→	↘	↗
Verbrauchsgüter	↗	↗	↗	↗
Bergbau, Gewinnung von Steinen und Erden	→	↘	↗	↘
Ernährungsgewerbe und Tabakverarbeitung	↘	↘	↘	↘
Textil-, Bekleidungs- und Ledergewerbe	↘	↘	↘	↘
Papier-, Verlags- und Druckgewerbe	↘	↘	↘	↗
Chemische, Gummi- und Kunststoffwarenindustrie	→	↗	↗	↘
Metallverarbeitende Industrie	↗	↗	↗	↘
Kokerei, Mineralölverarbeitung, Sphal- und Bauxit	↗	↘	↗	↘
Glasgewerbe, Keramik, Verarbeitung Steine und Erden	↘	→	↘	↘
Metallerzeugung und -bearbeitung	↗	↗	↗	↘
Möbeln	↗	↘	→	↗
Elektrizitätsversorgung	↘	↘	↘	↘
Baugewerbe	↗	↗	↗	↘

Belgien - April 2001 : Arbeitnehmerzahl Industrie + 0,5 % , Baugewerbe +1,1 %

Aber Trend steigt nicht mehr an

Gegenüber dem Vorjahresmonat April ist **die Arbeitnehmerzahl** in der belgischen Industrie ohne Baugewerbe in April 2001 um 0,5% angestiegen; im Baugewerbe nahm sie um 1,1% zu.

Der **Trend** der drei letzten Monaten im Industrie gegenüber den drei vorhergehenden Monaten, zeigt für Belgien insgesamt ein Status quo (+0,0%). Auf regionaler Ebene ist die Arbeitnehmerzahl in Flandern um 0,2% ansteigend und in Wallonien um 0,1% rückläufig. Eine Aufschlüsselung bis zur Ebene der wichtigsten Sektoren, ergibt -0,4% für die Chemie und +0,3% für die Metallverarbeitende Industrie. Im Baugewerbe geben die geleistete Arbeitsstunden eine Zuwachs um 0,7%.

Nach einer deutlichen Zunahme der Arbeitnehmerzahl im Jahr 2000 weist der Langfristtrend darauf hin, dass seit einigen Monaten das Wachstum zu Ende gekommen ist. In keinem Wirtschaftssektor lässt sich noch ein deutlicher Anstieg aufzeichnen; Papiergewerbe, Verlag und Druckereien (-2,1%) und Ernährungsgewerbe (-1,6%) weisen sogar einen ansehnlichen Rückgang auf.

Auf der nächsten Seite finden Sie die Tabellen und Grafiken.

*
* *

Mehr Konjunkturinformationen !

⇒ Besuchen Sie für einen Überblick der belgischen und europäischen Konjunkturlage auch die viersprachige Konjunkturportalseite des belgische Statistischen Landesamts:

<http://statbel.fgov.be/indicators>

- ⇒ Alle methodologischen Auskünfte zu den Zahlen sind bei der Kontaktperson (siehe unten) erhältlich.
- ⇒ Daten über Arbeitsstunden sind auch aufgeschlüsselt (nach Subsektoren, Regionen) oder verarbeitet (z.B. saisonbereinigt) erhältlich, einmalig auf Bestellung bzw. monatlich im Abonnement.
- ⇒ Wir verfügen nicht nur über Indizes der geleisteten Arbeitsstunden, sondern auch über viele andere Konjunkturdaten: Produktion, Auftragseingänge, Lohnsumme, Arbeitnehmer, ...

SLA Leuvenseweg 44
B-1000 Brüssel
<http://statbel.fgov.be>

Verantwortlicher Statistiker : Koen Hooyberghs : tel. 02/548.62.49
Kontakt - Konjunkturindikatoren : tel. 02/548.66.40
nadine.lindebrings@statbel.mineco.fgov.be

Arbeitnehmer

Bruttoindizes (1995=100)
Anzahl Arbeitnehmer im Sinne der Soziales Sicherheit

	Jan	Feb	März	April	Mai	Juni	Juli	Aug	Sept	Okt	Nov	Dez	Jahr
Gesamte Industrie (ohne Baugewerbe)													
2000	98,3	98,5	98,5	98,6	98,8	98,6	99,0	99,5	99,8	100,1	100,4	100,3	99,2
2001	99,2	99,4	99,4	99,1									
Baugewerbe													
2000	102,5	102,8	103,8	103,7	104,3	104,1	103,9	106,1	106,6	107,1	107,3	107,0	104,9
2001	103,8	104,3	104,8	104,8									
Gesamte Industrie (ohne Baugewerbe)													
2000	98,7	98,9	98,8	99,0	99,1	99,0	99,2	99,3	99,3	99,4	99,5	99,6	99,2
2001	99,4	99,5	99,5	99,5									
Baugewerbe													
2000	104,2	104,2	104,4	104,5	104,7	104,7	104,9	105,0	105,1	105,3	105,4	105,6	104,8
2001	105,4	105,6	105,6	105,7									

Saisonbereinigte Indizes (1995=100)
Nach Bereinigung von Saisoneffekten

Trend (1995=100)
Gesamte Industrie nach Bereinigung von Saison- und irregulären Effekten

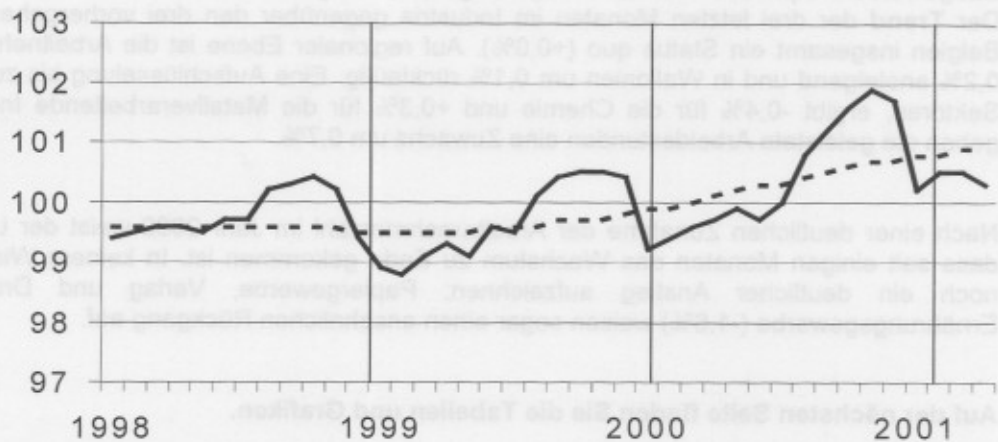

Bruttoindizes :
—
Trend :

Entwicklung des Trends
Drei letzte Monate gegenüber den vorhergehenden drei Monaten

// > 2.5%
 / 0.5% bis 2.5%
 → -0.5% bis 0.5%
 \ 2.5% bis -0.5%
 // < -2.5%

BE : Belgien
 VL : Flandern
 WA : Wallonien
 BR : Brüssel

Tätigkeitsbranchen / Industrie-Hauptgruppen	BE	VL	WA	BR
Gesamte Industrie	→	→	//	//
Gesamte Industrie (ohne Baugewerbe)	→	→	→	//
Grundstoffe und Produktionsgüter	\	→	\	//
Investitionsgüter	\	→	\	//
Gebrauchsgüter	→	\	/	→
Verbrauchsgüter	/	→	/	/
Bergbau, Gewinnung von Steinen und Erden	→	\	→	//
Ernährungsgewerbe und Tabakverarbeitung	//	//	\	//
Textil-, Bekleidungs- und Ledergewerbe	\	\	//	\
Papier-, Verlags- und Druckgewerbe	//	\	\	/
Chemische, Gummi- und Kunststoffwarenindustrie	\	→	→	//
Metallverarbeitende Industrie	/	/	→	/
Kokerei, Mineralölverarbeitung, Saiten- und Buntstoffs	//	/	/	//
Glasgewerbe, Keramik, Verarbeitung Steine und Erden	→	→	→	→
Metallerzeugung und -bearbeitung	/	/	/	/
Möbeln	/	→	/	//
Elektrizitätsversorgung	\	\	\	\
Baugewerbe	→	/	/	/

Belgien Mai 2001 : Arbeitnehmerzahl in der Industrie + 0,2 %, Im Baugewerbe + 0,9 %

Rücklauf bleibt weiter aus

Gegenüber dem Vorjahresmonat Mai ist die **Arbeitnehmerzahl** in der belgischen Industrie ohne Baugewerbe in Mai 2001 um 0,2% angestiegen; im Baugewerbe nahm sie um 0,9% zu. Der **Trend** der drei letzten Monaten im Industrie gegenüber den drei vorhergehenden Monaten, zeigt für Belgien insgesamt ein Status quo (-0,1%). Auf regionaler Ebene ist die Arbeitnehmerzahl in Flandern um -0,2% rückläufig und in Wallonien stabil (+0,0%). Eine Aufschlüsselung bis zur Ebene der wichtigsten Sektoren, ergibt -0,1% für die Chemie und +0,2% für die Metallverarbeitende Industrie. Im Baugewerbe geben die geleistete Arbeitsstunden eine Rückgang um -2,7%.

Trotz des Rückgangs der Produktion und der Auftragseingänge scheint die Arbeitnehmerzahl stabil zu bleiben; nach dem am Ende des Vorjahres aufgezeichneten Knick in der Wachstumskurve sind die Indizes Monat für Monat ungefähr gleichgeblieben. Der Überblick der Sektoren und Regionen bietet den selben Anblick, ohne jegliche ausgeprägte Richtung, weder auf- noch abwärts.

Nächste Pressemitteilung : 05/09/01

Auf der nächsten Seite finden Sie die Tabellen und Grafiken.

*
* *

Mehr Konjunkturinformationen !

⇒ Besuchen Sie für einen Überblick der belgischen und europäischen Konjunkturlage auch die viersprachige Konjunkturportalseite des belgische Statistischen Landesamts:

<http://statbel.fgov.be/indicators>

- ⇒ Alle methodologischen Auskünfte zu den Zahlen sind bei der Kontaktperson (siehe unten) erhältlich.
- ⇒ Daten über Arbeitsstunden sind auch aufgeschlüsselt (nach Subsektoren, Regionen) oder verarbeitet (z.B. saisonbereinigt) erhältlich, einmalig auf Bestellung bzw. monatlich im Abonnement.
- ⇒ Wir verfügen nicht nur über Indizes der geleisteten Arbeitsstunden, sondern auch über viele andere Konjunkturdaten: Produktion, Auftragseingänge, Lohnsumme, Arbeitnehmer, ...

SLA Leuvenseweg 44
B-1000 Brüssel
<http://statbel.fgov.be>

Verantwortlicher Statistiker : Koen Hooyberghs : tel. 02/548.62.49
Kontakt - Konjunkturindikatoren : tel. 02/548.66.40
nadine.lindebrings@statbel.mineco.fgov.be

Arbeitnehmer

Bruttoindizes (1995=100)
Anzahl Arbeitnehmer im Sinne der Sozialen Sicherheit

Saisonbereinigte Indizes (1995=100)
Nach Bereinigung von Saison- und Saisoneffekten

Trend (1995=100)
Gesamte Industrie nach Bereinigung von Saison- und irregulären Effekten

Bruttoindizes :
—
Trend :
.....

Entwicklung des Trends
Drei letzte Monate gegenüber den vorhergehenden drei Monaten

↗↗ > 2.5%
↗ 0.5% bis 2.5%
→ -0.5% bis 0.5%
↘ 2.5% bis -0.5%
↘↘ < -2.5%

BE : Belgien
VL : Flandern
WA : Wallonien
BR : Brüssel

	Jan	Feb	März	April	Mai	Juni	Juli	Aug	Sept	Okt	Nov	Dez	Jahr
Gesamte Industrie (ohne Baugewerbe)													
2000	98,3	98,5	98,5	98,6	98,8	98,6	99,0	99,5	99,8	100,1	100,4	100,3	99,2
2001	99,2	99,4	99,3	99,1	99,0								
Baugewerbe													
2000	102,5	102,8	103,8	103,7	104,3	104,1	103,9	106,1	106,6	107,1	107,3	107,0	104,9
2001	103,8	104,3	105,1	104,9	105,2								
Gesamte Industrie (ohne Baugewerbe)													
2000	98,7	98,9	98,9	99,0	99,1	99,0	99,2	99,3	99,3	99,4	99,5	99,5	99,2
2001	99,4	99,5	99,5	99,4	99,4								
Baugewerbe													
2000	104,1	104,1	104,3	104,4	105,9	104,5	104,6	104,9	104,9	105,2	105,4	105,6	104,8
2001	105,6	105,9	106,0	106,2	106,7								

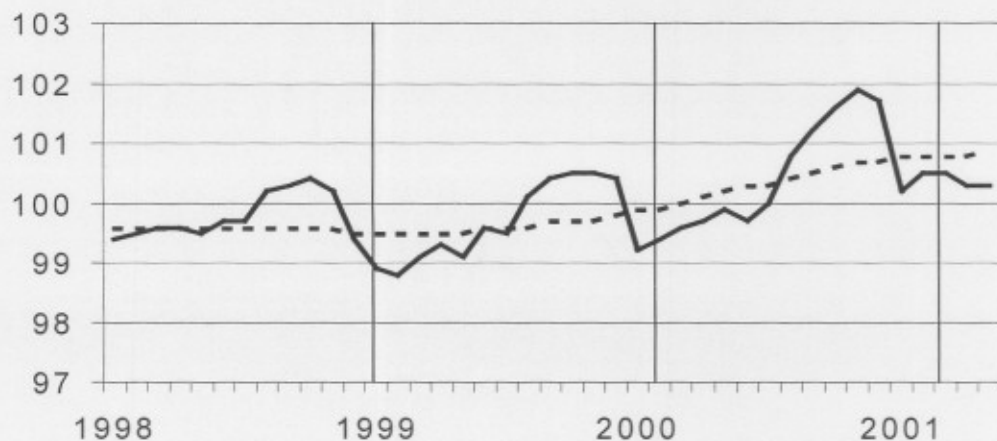

Tätigkeitsbranchen / Industrie-Hauptgruppen	BE	VL	WA	BR
Gesamte Industrie	→	→	↘	↘↘
Gesamte Industrie (ohne Baugewerbe)	→	↘	→	↘↘
Grundstoffe und Produktionsgüter	→	↘	→	↘↘
Investitionsgüter	↘	→	↘	↘↘
Gebrauchsgüter	→	↘	↗	↗
Verbrauchsgüter	→	→	↗	↘↘
Bergbau, Gewinnung von Steinen und Erden	↘	↘	↘	
Ernährungsgewerbe und Tabakverarbeitung	↘	→	↗	↘
Textil-, Bekleidungs- und Ledergerber	↘↘	↘	↘↘	↘↘
Papier-, Verlags- und Druckgewerbe	↘↘	↘↘	↘	↘↘
Chemische, Gummi- und Kunststoffwarenindustrie	→	→	↗	↘↘
Metallverarbeitende Industrie	→	↗	→	↘
Kokerei, Mineralölverarbeitung, Sphal- und Buntschiefer	↗↗	↗↗	↗	↘↘
Glasgewerbe, Keramik, Verarbeitung Steine und Erden	→	→	→	↗
Metallerzeugung und -bearbeitung	↗	↘	↗	↘↘
Möbeln	↗	↗	↗	↗↗
Elektrizitätsversorgung	↘↘	↘↘	↘↘	↘↘
Baugewerbe	↗	→	↗	↘↘

Belgien - Juni 2001: Arbeitnehmerzahl in der Industrie + 0,2 %, im Baugewerbe – 1,2 %

Stabiler Trend in den letzten Monaten

Gegenüber dem Vorjahresmonat Juni ist die **Arbeitnehmerzahl** in der belgischen Industrie ohne Baugewerbe in Juni 2001 um 0,2% angestiegen; im Baugewerbe nahm sie um 1,2% ab.

Der **Trend** der drei letzten Monaten im Industrie gegenüber den drei vorhergehenden Monaten, zeigt für Belgien insgesamt ein Status quo (-0,1%). Auf regionaler Ebene ist die Arbeitnehmerzahl in Flandern um 0,1% rückläufig und in Wallonien um 0,3% ansteigend. Eine Aufschlüsselung bis zur Ebene der wichtigsten Sektoren, ergibt -0,1% für die Chemie und +0,1% für die Metallverarbeitende Industrie. Im Baugewerbe geben die geleistete Arbeitsstunden eine Anstieg um 0,2%.

Trotz des Rückgangs des Wirtschaftswachstums scheint die Arbeitnehmerzahl ungefähr stabil zu bleiben; nach dem am Ende des Vorjahres aufgezeichneten Knick in der Wachstumskurve sind die Indizes Monat für Monat ungefähr gleichgeblieben. Die wichtigsten Sektoren weisen alle den selben Status quo auf ohne jegliche ausgeprägte Richtung, weder auf- noch abwärts.

Nächste Pressemitteilung : **03/10/01**

Auf der nächsten Seite finden Sie die Tabellen und Grafiken.

*
* *

Quellenangabe ist verpflichtet.

Mehr Konjunkturinformationen !

⇒ Besuchen Sie für einen Überblick der belgischen und europäischen Konjunkturlage auch die viersprachige Konjunkturportalseite des belgische Statistischen Landesamts:

<http://statbel.fgov.be/indicators>

⇒ Alle methodologischen Auskünfte zu den Zahlen sind bei der Kontaktperson (siehe unten) erhältlich.

⇒ Daten über Arbeitsstunden sind auch aufgeschlüsselt (nach Subsektoren, Regionen) oder verarbeitet (z.B. saisonbereinigt) erhältlich, einmalig auf Bestellung bzw. monatlich im Abonnement.

⇒ Wir verfügen nicht nur über Indizes der geleisteten Arbeitsstunden, sondern auch über viele andere Konjunkturdaten: Produktion, Auftragseingänge, Lohnsumme, Arbeitnehmer, ...

SLA Leuvenseweg 44
B-1000 Brüssel
<http://statbel.fgov.be>

Verantwortlicher Statistiker : Koen Hooyberghs : tel. 02/548.62.49
Kontakt - Konjunkturindikatoren : tel. 02/548.66.40
nadine.lindebrings@statbel.mineco.fgov.be

Arbeitnehmer

Bruttoindizes (1995=100)
Anzahl Arbeitnehmer im Sinne der Sozialen Sicherheit

	Jan	Feb	März	April	Mai	Juni	Juli	Aug	Sept	Okt	Nov	Dez	Jahr
Gesamte Industrie (ohne Baugewerbe)													
2000	98,3	98,5	98,5	98,6	98,8	98,6	99,0	99,5	99,8	100,1	100,4	100,3	99,2
2001	99,2	99,4	99,3	99,0	98,9	98,8							
Baugewerbe													
2000	102,5	102,8	103,8	103,7	104,3	104,1	103,9	106,1	106,6	107,1	107,3	107,0	104,9
2001	103,8	104,3	105,1	104,9	105,1	102,8							
Gesamte Industrie (ohne Baugewerbe)													
2000	98,7	98,9	98,8	99,0	99,1	99,0	99,2	99,3	99,3	99,4	99,5	99,6	99,2
2001	99,4	99,4	99,4	99,4	99,3	99,3							
Baugewerbe													
2000	104,2	104,3	104,4	104,4	104,7	104,8	104,9	105,1	105,1	105,3	105,5	105,5	104,9
2001	105,4	105,6	105,7	105,7	105,8	103,8							

Saisonbereinigte Indizes (1995=100)
Nach Bereinigung von Saison- und Saisonereffekten

Trend (1995=100)
Gesamte Industrie nach Bereinigung von Saison- und irregulären Effekten

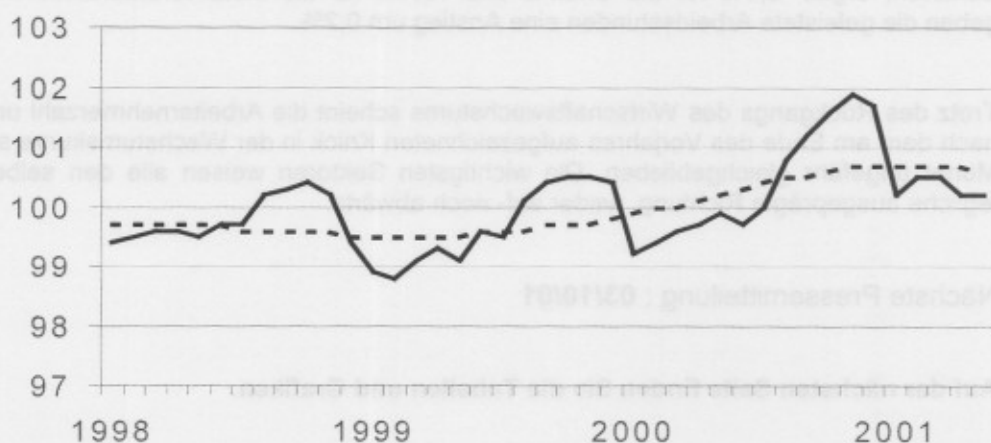

Bruttoindizes :

Trend :

Entwicklung des Trends
Drei letzte Monate gegenüber den vorhergehenden drei Monaten

- ↗ > 2.5%
- 0.5% bis 2.5%
- ↘ -0.5% bis 0.5%
- ↘ 2.5% bis -0.5%
- ↘ < -2.5%

BE : Belgien
VL : Flandern
WA : Wallonien
BR : Brüssel

Tätigkeitsbranchen / Industrie-Hauptgruppen	BE	VL	WA	BR
Gesamte Industrie	→	→	↗	↘
Gesamte Industrie (ohne Baugewerbe)	→	→	↗	↘
Grundstoffe und Produktionsgüter	→	→	↗	→
Investitionsgüter	↘	↘	↘	↘
Gebrauchsgüter	→	↘	→	↗
Verbrauchsgüter	→	→	→	↘
Bergbau, Gewinnung von Steinen und Erden	↘	↘	↘	↘
Ernährungsgewerbe und Tabakverarbeitung	→	↗	↗	↗
Textil-, Bekleidungs- und Ledergerber	↘	↘	↘	↘
Papier-, Verlags- und Druckgewerbe	↘	↘	↗	↘
Chemische, Gummi- und Kunststoffwarenindustrie	→	→	→	↘
Metallverarbeitende Industrie	→	↘	→	↗
Kokerei, Mineralölverarbeitung, Spath- und Buntmetalle	↗	↗	↗	↘
Glasgewerbe, Keramik, Verarbeitung Steine und Erden	→	↗	→	↗
Metallerzeugung und -bearbeitung	→	↘	↗	↘
Möbeln	↗	↗	↗	↗
Elektrizitätsversorgung	↘	↘	↘	↘
Baugewerbe	→	→	↗	↘

**Belgien Juli 2001: Arbeitnehmerzahl in der Industrie - 0,3 %,
Im Baugewerbe + 1,3 %**

Konjunkturrückgang, Arbeitnehmerzahl aber weiterhin stabil

Gegenüber dem Vorjahresmonat Juli ist die **Arbeitnehmerzahl** in der belgischen Industrie ohne Baugewerbe in Juli 2001 um 0,3% zurückgelaufen; im Baugewerbe nahm sie um 1,3% zu.

Der **Trend** der drei letzten Monaten im Industrie gegenüber den drei vorhergehenden Monaten, zeigt für Belgien insgesamt eine Abnahme (-0,2%). Auf regionaler Ebene ist die Arbeitnehmerzahl in Flandern um 0,3% rückläufig und in Wallonien um 0,1%. Eine Aufschlüsselung bis zur Ebene der wichtigsten Sektoren, ergibt -0,2% für die Chemie und -0,2% für die Metallverarbeitende Industrie. Im Baugewerbe geben die geleistete Arbeitsstunden eine Zuwachs um 0,3%.

Der aus den übrigen Indikatoren sich zeigende Konjunkturfall hat bisher noch keine Verringerung der Arbeitnehmerzahl zur Folge gehabt; sämtliche Schwankungen sind geringfügig. Nach der allgemeinen Zunahme des Vorjahres, wird seit Jahresanfang ein Status quo festgestellt; insbesondere die jüngsten Monate weisen ein zögerndes Bild auf: bald eine geringe Abnahme, bald eine ebenso geringe Zunahme.

Nächste Pressemitteilung : 07/11/01

Auf der nächsten Seite finden Sie die Tabellen und Grafiken.

*

* *

Quellenangabe ist verpflichtet.

Mehr Konjunkturinformationen !

⇒ Besuchen Sie für einen Überblick der belgischen und europäischen Konjunkturlage auch die viersprachige Konjunkturportalseite des belgische Statistischen Landesamts:

<http://statbel.fgov.be/indicators>

⇒ Alle methodologischen Auskünfte zu den Zahlen sind bei der Kontaktperson (siehe unten) erhältlich.

⇒ Daten über Arbeitsstunden sind auch aufgeschlüsselt (nach Subsektoren, Regionen) oder verarbeitet (z.B. saisonbereinigt) erhältlich, einmalig auf Bestellung bzw. monatlich im Abonnement.

⇒ Wir verfügen nicht nur über Indizes der geleisteten Arbeitsstunden, sondern auch über viele andere Konjunkturdaten: Produktion, Auftragseingänge, Lohnsumme, Arbeitnehmer, ...

SLA Leuvenseweg 44

B-1000 Brüssel

<http://statbel.fgov.be>

Verantwortlicher Statistiker : Koen Hooyberghs : tel. 02/548.62.49

Kontakt - Konjunkturindikatoren : tel. 02/548.66.40

nadine.lindebrings@statbel.mineco.fgov.be

Arbeitnehmer

Bruttoindizes (1995=100)
Anzahl
Arbeitnehmer im
Sinne der Soziales
Sicherheit

**Saisonbereinigte
Indizes
(1995=100)**
Nach Bereinigung
von Saisoneffekten

**Trend
(1995 =100)**
Gesamte Industrie
nach Bereinigung
von Saison- und
irregulären
Effekten

Bruttoindizes :
—————
Trend :
.....

**Entwicklung des
Trends**
Drei letzte Monate
gegenüber den
vorhergehenden
drei Monaten

↗↗ > 2.5%
↗ 0.5% bis 2.5%
→ -0.5% bis 0.5%
↘ 2.5% bis -0.5%
↘↘ < -2.5%

BE : Belgien
VL : Flandern
WA : Wallonien
BR : Brüssel

	Jan	Feb	März	April	Mai	Juni	Juli	Aug	Sept	Okt	Nov	Dez	Jahr
Gesamte Industrie (ohne Baugewerbe)													
2000	98,3	98,5	98,5	98,6	98,8	98,6	99,0	99,5	99,8	100,1	100,4	100,3	99,2
2001	99,2	99,4	99,3	99,0	98,9	98,8	98,7						
Baugewerbe													
2000	102,5	102,8	103,8	103,7	104,3	104,1	103,9	106,1	106,6	107,1	107,3	107,0	104,9
2001	103,8	104,3	105,1	104,9	105,1	105,5	105,2						
Gesamte Industrie (ohne Baugewerbe)													
2000	98,8	98,9	98,9	99,1	99,1	98,9	99,1	99,2	99,3	99,4	99,4	99,6	99,1
2001	99,5	99,5	99,5	99,5	99,4	99,4	99,1						
Baugewerbe													
2000	104,2	104,4	104,5	104,6	104,7	104,7	104,9	105,1	105,1	105,4	105,5	105,6	104,9
2001	105,0	105,6	105,8	105,8	105,9	103,8	106,2						

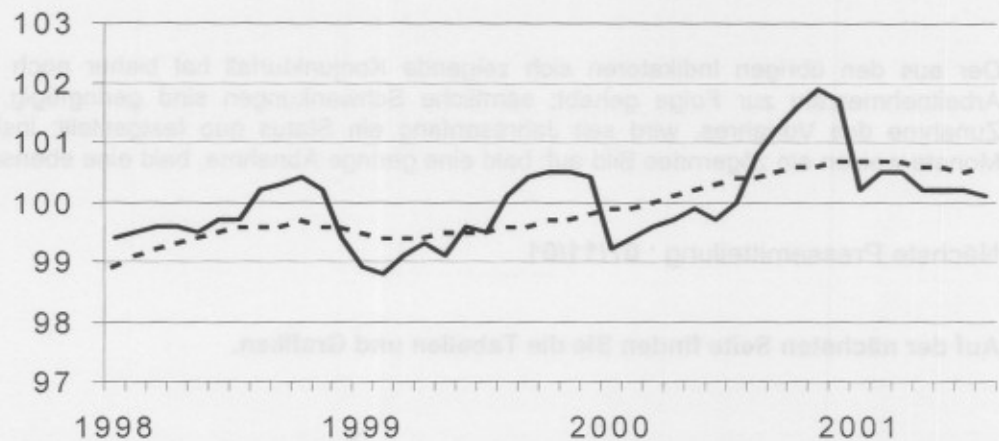

Tätigkeitsbranchen / Industrie-Hauptgruppen	BE	VL	WA	BR
Gesamte Industrie	↗	↗	↗	↘
Gesamte Industrie (ohne Baugewerbe)	↘	↘	→	↘
Grundstoffe und Produktionsgüter	↗	↗	↗	↗
Investitionsgüter	↘	↘↘	↗	↘↘
Gebrauchsgüter	↗	↘	↗	↗
Verbrauchsgüter	↗	↗	↘	↘↘
Bergbau, Gewinnung von Steinen und Erden	↘	↘↘	→	
Ernährungsgewerbe und Tabakverarbeitung	↗	→	↗	↘↘
Textil-, Bekleidungs- und Ledergewerbe	↘	↘	↘↘	↘↘
Papier-, Verlags- und Druckgewerbe	↘	→	→	↘↘
Chemische, Gummi- und Kunststoffwarenindustrie	↘	→	→	↘↘
Metalverarbeitende Industrie	→	↘	→	↗
Kokerei, Mineralölverarbeitung, Selt- und Buntmetalle	→	↗	↗	↗↗
Glasgewerbe, Keramik, Verarbeitung Steine und Erden	→	→	↘↘	↘
Metallerzeugung und -bearbeitung	↘	↘	→	↗
Möbeln	↗	→	↘	↗
Elektrizitätsversorgung	↘↘	↘↘	↘↘	↘↘
Baugewerbe	↗	↗	→	↘

Belgien Augustus 2001: Arbeitnehmerzahl in der Industrie 0,0 %, Im Baugewerbe + 0,2 %

Gegenüber dem Vorjahresmonat August ist **die Arbeitnehmerzahl** in der belgischen Industrie ohne Baugewerbe in August 2001 stabil (0,0%); im Baugewerbe nahm sie um 0,2% zu. Der **Trend** der drei letzten Monaten im Industrie gegenüber den drei vorhergehenden Monaten, zeigt für Belgien insgesamt ein Status quo (0,0%). Auf regionaler Ebene ist die Arbeitnehmerzahl in Flandern um 0,1% ansteigend und in Wallonien um 0,4%. Eine Aufschlüsselung bis zur Ebene der wichtigsten Sektoren, ergibt -0,4% für die Chemie und +0,1% für die Metallverarbeitende Industrie. Im Baugewerbe geben die geleistete Arbeitsstunden eine Zuwachs um 0,1%.

Nächste Pressemitteilung : 05/12/01

*

* *

Quellenangabe ist verpflichtet.

Auf der nächsten Seite finden Sie die Tabellen und Grafiken.

Mehr Konjunkturinformationen !

⇒ Besuchen Sie für einen Überblick der belgischen und europäischen Konjunkturlage auch die viersprachige Konjunkturportalseite des belgische Statistischen Landesamts:

<http://statbel.fgov.be/indicators>

⇒ Alle methodologischen Auskünfte zu den Zahlen sind bei der Kontaktperson (siehe unten) erhältlich.

⇒ Daten über Arbeitsstunden sind auch aufgeschlüsselt (nach Subsektoren, Regionen) oder verarbeitet (z.B. saisonbereinigt) erhältlich, einmalig auf Bestellung bzw. monatlich im Abonnement.

⇒ Wir verfügen nicht nur über Indizes der geleisteten Arbeitsstunden, sondern auch über viele andere Konjunkturdaten: Produktion, Auftragseingänge, Lohnsumme, Arbeitnehmer, ...

SLA Leuvenseweg 44 Verantwortlicher Statistiker : Koen Hooyberghs : tel. 02/548.62.49
 B-1000 Brüssel Kontakt - Konjunkturindikatoren : tel. 02/548.66.40
<http://statbel.fgov.be> nadine.lindebrings@statbel.mineco.fgov.be

Arbeitnehmer

Bruttoindizes (1995=100)
Anzahl Arbeitnehmer im Sinne der Soziales Sicherheit

	Jan	Feb	März	April	Mai	Juni	Juli	Aug	Sept	Okt	Nov	Dez	Jahr
Gesamte Industrie (ohne Baugewerbe)													
2000	98,3	98,5	98,5	98,6	98,8	98,6	99,0	99,5	99,8	100,1	100,4	100,3	99,2
2001	99,2	99,4	99,3	99,0	98,9	99,5	99,4	99,5					
Baugewerbe													
2000	102,5	102,8	103,8	103,7	104,3	104,1	103,9	106,1	106,6	107,1	107,3	107,0	104,9
2001	103,8	104,3	105,1	104,9	105,1	105,5	105,1	106,3					
Gesamte Industrie (ohne Baugewerbe)													
2000	98,7	98,9	98,8	99,0	99,1	98,9	99,2	99,3	99,4	99,4	99,5	99,6	99,2
2001	99,4	99,5	99,5	99,4	99,4	99,6	99,4	99,4					
Baugewerbe													
2000	104,2	104,4	104,4	104,4	104,7	104,7	104,8	105,2	105,2	105,4	105,5	105,6	104,9
2001	105,5	105,6	105,7	105,7	105,6	105,8	105,8	105,7					

Saisonbereinigte Indizes (1995=100)
Nach Bereinigung von Saison- und irregulären Effekten

Trend (1995=100)
Gesamte Industrie nach Bereinigung von Saison- und irregulären Effekten

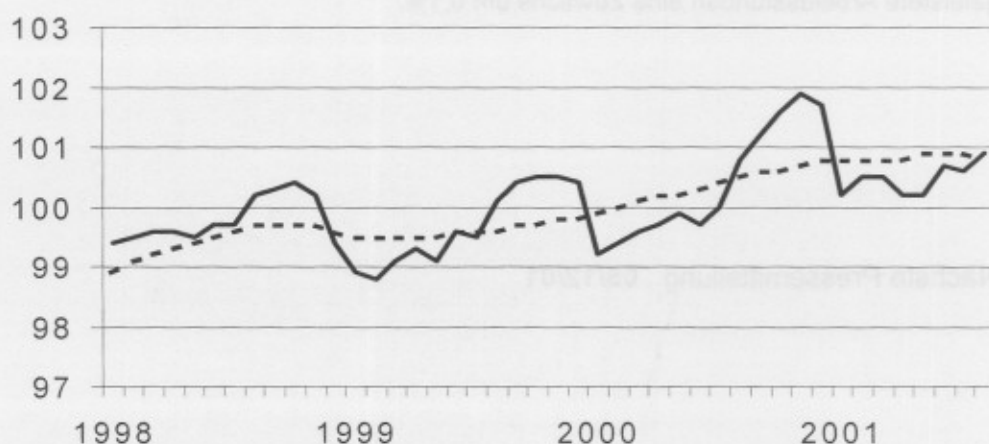

Bruttoindizes :

Trend :

.....

Entwicklung des Trends
Drei letzte Monate gegenüber den vorhergehenden drei Monaten

↗ > 2.5%
→ 0.5% bis 2.5%
↘ -0.5% bis 0.5%
↘ 2.5% bis -0.5%
↘ < -2.5%

BE : Belgien
VL : Flandern
WA : Wallonien
BR : Brüssel

Tätigkeitsbranchen / Industrie-Hauptgruppen	BE	VL	WA	BR
Gesamte Industrie	→	→	↗	↗
Gesamte Industrie (ohne Baugewerbe)	→	→	↗	↗
Grundstoffe und Produktionsgüter	↘	↘	↗	↗
Investitionsgüter	↘	↘	↗	↘
Gebrauchsgüter	↗	↗	↘	↘
Verbrauchsgüter	→	→	→	↘
Bergbau, Gewinnung von Steinen und Erden	↘	↘	→	
Ernährungsgewerbe und Tabakverarbeitung	→	→	↗	↗
Textil-, Bekleidungs- und Ledergewerbe	↘	↘	↘	↘
Papier-, Verlags- und Druckgewerbe	↗	↘	↗	↘
Chemische, Gummi- und Kunststoffwarenindustrie	↘	→	↘	↘
Metallverarbeitende Industrie	→	↘	→	↗
Kokerei, Mineralölverarbeitung, Spalt- und Buntmetalle	↘	→	↗	
Glasgewerbe, Keramik, Verarbeitung Steine und Erden	↘	↘	↘	↘
Metallerzeugung und -bearbeitung	↘	↘	↗	↗
Möbeln	↗	↗	↘	↗
Elektrizitätsversorgung	↘	↘	↘	↘
Baugewerbe	→	↗	→	↘

Belgien September 2001: Arbeitnehmerzahl in der Industrie -0,2 %, Im Baugewerbe +0,6 %

Gegenüber dem Vorjahresmonat September ist **die Arbeitnehmerzahl** in der belgischen Industrie ohne Baugewerbe in September 2001 um 0,2% zurückgelaufen; im Baugewerbe nahm sie um 0,6% zu. Der **Trend** der drei letzten Monaten im Industrie gegenüber den drei vorhergehenden Monaten, zeigt für Belgien insgesamt ein Status quo (+0,0%). Auf regionaler Ebene ist die Arbeitnehmerzahl in Flandern um 0,1% ansteigend und in Wallonien um 0,6%. Eine Aufschlüsselung bis zur Ebene der wichtigsten Sektoren, ergibt -0,8% für die Chemie und +0,8% für die Metallverarbeitende Industrie. Im Baugewerbe geben die geleistete Arbeitsstunden eine Zuwachs um 0,2%.

Nächste Pressemitteilung : 09/01/02

*
* *

Quellenangabe ist verpflichtet.

Auf der nächsten Seite finden Sie die Tabellen und Grafiken.

Mehr Konjunkturinformationen !

⇒ Besuchen Sie für einen Überblick der belgischen und europäischen Konjunkturlage auch die viersprachige Konjunkturportalseite des belgische Statistischen Landesamts:

<http://statbel.fgov.be/indicators>

⇒ Alle methodologischen Auskünfte zu den Zahlen sind bei der Kontaktperson (siehe unten) erhältlich.

⇒ Daten über Arbeitsstunden sind auch aufgeschlüsselt (nach Subsektoren, Regionen) oder verarbeitet (z.B. saisonbereinigt) erhältlich, einmalig auf Bestellung bzw. monatlich im Abonnement.

⇒ Wir verfügen nicht nur über Indizes der geleisteten Arbeitsstunden, sondern auch über viele andere Konjunkturdaten: Produktion, Auftragseingänge, Lohnsumme, Arbeitnehmer, ...

SLA Leuvenseweg 44	Verantwortlicher Statistiker : Koen Hooyberghs : tel. 02/548.62.49
B-1000 Brüssel	Kontakt - Konjunkturindikatoren : tel. 02/548.66.40
http://statbel.fgov.be	nadine.lindebrings@statbel.mineco.fgov.be

Arbeitnehmer

Bruttoindizes (1995=100)
Anzahl Arbeitnehmer im Sinne der Soziales Sicherheit

	Jan	Feb	März	April	Mai	Juni	Juli	Aug	Sept	Okt	Nov	Dez	Jahr
Gesamte Industrie (ohne Baugewerbe)													
2000	98,3	98,5	98,5	98,6	98,8	98,6	99,0	99,5	99,8	100,1	100,4	100,3	99,2
2001	99,2	99,4	99,3	99,0	98,9	99,5	99,6	99,7	99,6				
Baugewerbe													
2000	102,5	102,8	103,8	103,7	104,3	104,1	103,9	106,1	106,6	107,1	107,3	107,0	104,9
2001	103,8	104,3	105,1	104,9	105,1	105,5	105,4	106,5	107,2				
Gesamte Industrie (ohne Baugewerbe)													
2000	98,7	98,9	98,8	99,0	99,1	98,9	99,2	99,2	99,4	99,4	99,5	99,6	99,1
2001	99,4	99,5	99,5	99,5	99,4	99,6	99,5	99,5	99,4				
Baugewerbe													
2000	104,2	104,4	104,4	104,4	104,7	104,7	104,8	105,2	105,1	105,4	105,5	105,6	104,9
2001	105,5	105,6	105,7	105,8	105,8	106,0	106,0	105,9	106,1				

Saisonbereinigte Indizes (1995=100)
Nach Bereinigung von Saisoneffekten

Trend (1995=100)
Gesamte Industrie nach Bereinigung von Saison- und irregulären Effekten

Bruttoindizes : ———
Trend :

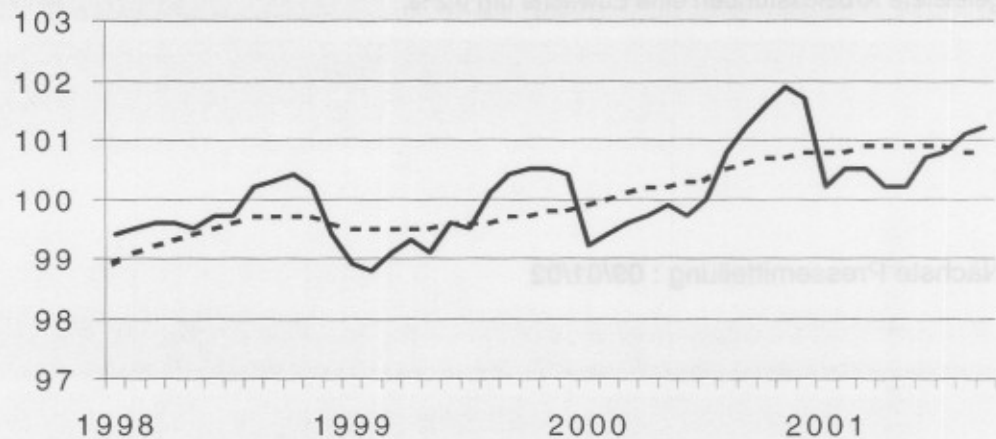

Entwicklung des Trends
Drei letzte Monate gegenüber den vorhergehenden drei Monaten

↗ > 2.5%
↘ 0.5% bis 2.5%
→ -0.5% bis 0.5%
↖ 2.5% bis -0.5%
↘ 0.5%
↘ < -2.5%

BE : Belgien
VL : Flandern
WA : Wallonien
BR : Brüssel

Tätigkeitsbranchen / Industrie-Hauptgruppen	BE	VL	WA	BR
Gesamte Industrie	↗	↗	↗	↗
Gesamte Industrie (ohne Baugewerbe)	↗	↗	↗	↗
Grundstoffe und Produktionsgüter	↘	↘	↗	↗
Investitionsgüter	↘	↘	↗	↘
Gebrauchsgüter	↘	↘	↗	↘
Verbrauchsgüter	↗	↗	↗	↘
Bergbau, Gewinnung von Steinen und Erden	↘	↘	↗	↘
Ernährungsgewerbe und Tabakverarbeitung	↗	↗	↗	↘
Textil-, Bekleidungs- und Ledergewerbe	↘	↘	↗	↘
Papier-, Verlags- und Druckgewerbe	↗	↗	↗	↘
Chemische, Gummi- und Kunststoffwarenindustrie	↘	↘	↗	↘
Metallverarbeitende Industrie	↘	↗	↗	↘
Kokerei, Mineralölverarbeitung, Spalt- und Brutstoffen	↘	↘	↗	↘
Glasgewerbe, Keramik, Verarbeitung Steine und Erden	↘	↘	↗	↘
Metallerzeugung und -bearbeitung	↘	↘	↗	↘
Möbeln	↘	↘	↗	↘
Elektrizitätsversorgung	↘	↘	↗	↘
Baugewerbe	↗	↘	↘	↘

Arbeitnehmer

Bruttoindizes (1995=100)
Anzahl Arbeitnehmer im Sinne der Soziales Sicherheit

	Jan	Feb	März	April	Mai	Juni	Juli	Aug	Sept	Okt	Nov	Dez	Jahr
Gesamte Industrie (ohne Baugewerbe)													
2000	98,3	98,5	98,5	98,6	98,8	98,6	99,0	99,5	99,8	100,1	100,4	100,3	99,2
2001	99,2	99,4	99,3	99,0	98,9	99,5	99,6	99,2	99,1	98,8			
Baugewerbe													
2000	102,5	102,8	103,8	103,7	104,3	104,1	103,9	106,1	106,6	107,1	107,3	107,0	104,9
2001	103,8	104,3	105,1	104,9	105,1	105,5	105,4	106,8	107,4	107,7			
Gesamte Industrie (ohne Baugewerbe)													
2000	98,7	98,9	98,9	99,0	99,1	98,9	99,1	99,3	99,4	99,5	99,6	99,6	99,2
2001	99,4	99,5	99,4	99,3	99,2	99,4	99,3	99,1	99,1	98,9			
Baugewerbe													
2000	104,2	104,4	104,4	104,4	104,7	104,7	104,8	105,1	105,1	105,4	105,5	105,6	104,9
2001	105,5	105,6	105,7	105,8	105,8	106,0	106,0	105,9	106,1	106,0			

Saisonbereinigte Indizes (1995=100)
Nach Bereinigung von Saison- und Saisoneffekten

Tätigkeitsbranchen / Industrie-Hauptgruppen	BE	VL	WA	BR
Gesamte Industrie	↘	→	↘	↗

Trend (1995 = 100)
Gesamte Industrie nach Bereinigung von Saison- und irregulären Effekten

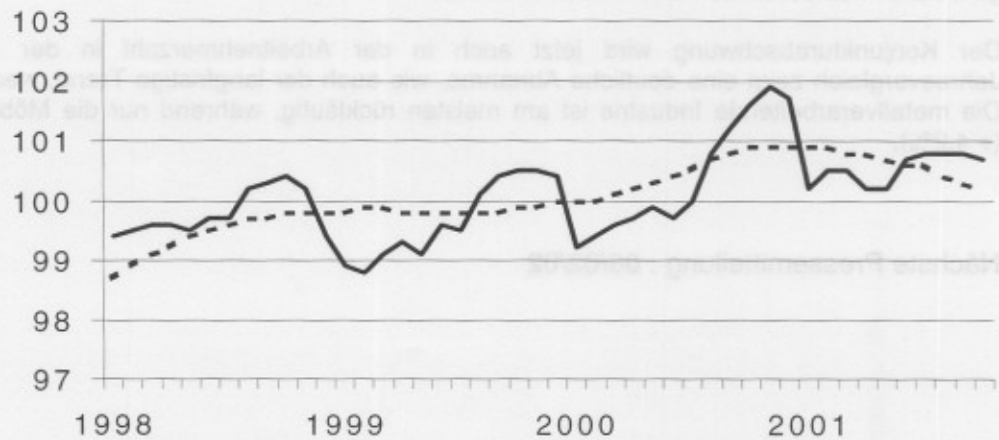

Bruttoindizes : ———
Trend :

Entwicklung des Trends
Drei letzte Monate gegenüber den vorhergehenden drei Monaten

- ↗↗ > 2.5%
- ↗ 0.5% bis 2.5%
- -0.5% bis 0.5%
- ↘ 2.5% bis -0.5%
- ↘↘ < -2.5%

BE : Belgien
VL : Flandern
WA : Wallonien
BR : Brüssel

Gesamte Industrie (ohne Baugewerbe)	↘	↘	↘	↗
Grundstoffe und Produktionsgüter	↘	↘	↘	↗
Investitionsgüter	↘	↘	↗↗	↘↘
Gebrauchsgüter	↗↗	↗↗	↗	↘↘
Verbrauchsgüter	→	→	↘↘	↗↗
Bergbau, Gewinnung von Steinen und Erden	↗	↘	↗	↘
Ernährungsgewerbe und Tabakverarbeitung	→	↘	↗	↘
Textil-, Bekleidungs- und Ledergewerbe	↘	↘	↘↘	↘↘
Papier-, Verlags- und Druckgewerbe	↘	↘	↘	↘
Chemische, Gummi- und Kunststoffwarenindustrie	↘	↘	↘	↘
Metallverarbeitende Industrie	↘↘	↘	↘	↘
Kokerei, Mineralölverarbeitung, Spalt- und Brutstoffen	↗	↗	↗	↘
Glasgewerbe, Keramik, Verarbeitung Steine und Erden	↘	↘	↘	↘
Metallerzeugung und -bearbeitung	↘	↘	↘	↗↗
Möbeln	↗↗	↗↗	↘	↘
Elektrizitätsversorgung	↘	↘	↘	↘
Baugewerbe	→	↘	↘	↘

Belgien November 2001: Arbeitnehmerzahl in der Industrie -2,1 %, Im Baugewerbe +0,2 %

Trend bleibt rückläufig

Gegenüber dem Vorjahresmonat November ist die **Arbeitnehmerzahl** in der belgischen Industrie ohne Baugewerbe in November 2001 um 2,1% zurückgelaufen; im Baugewerbe nahm sie um 0,2% zu. Der **Trend** der drei letzten Monaten im Industrie gegenüber den drei vorhergehenden Monaten, zeigt für Belgien insgesamt eine Abnahme (-0,4%). Auf regionaler Ebene ist die Arbeitnehmerzahl in Flandern um 1,1% rückläufig und in Wallonien um -0,8%. Eine Aufschlüsselung bis zur Ebene der wichtigsten Sektoren, ergibt -0,2% für die Chemie und -1,3% für die Metallverarbeitende Industrie. Im Baugewerbe geben die geleistete Arbeitsstunden eine Zuwachs um 0,1%.

Die Wachstumsverlangsamung beeinflusst allmählich die Beschäftigung. Der ziemlich starke Rückgang im Jahresvergleich wird teilweise dadurch erklärt, dass die Beschäftigung im Bezugsmonat November 2000 einen Höhepunkt erreichte. Dennoch ist im Langzeittrend ebenfalls ein deutlicher, wenn auch weniger starker Rückgang merkbar. Der gleiche leichte Abschwung zeichnet sich im Großteil der Industrie ab. Von allen großen Sektoren schreibt nur der Lebensmittelsektor noch positive Zahlen.

Nächste Pressemitteilung : 06/03/02

*
* *

Quellenangabe ist verpflichtet.

Auf der nächsten Seite finden Sie die Tabellen und Grafiken.

Mehr Konjunkturinformationen !

⇒ Besuchen Sie für einen Überblick der belgischen und europäischen Konjunkturlage auch die viersprachige Konjunkturportalseite des belgische Statistischen Landesamts:

<http://statbel.fgov.be/indicators>

⇒ Alle methodologischen Auskünfte zu den Zahlen sind bei der Kontaktperson (siehe unten) erhältlich.

⇒ Daten über Arbeitsstunden sind auch aufgeschlüsselt (nach Subsektoren, Regionen) oder verarbeitet (z.B. saisonbereinigt) erhältlich, einmalig auf Bestellung bzw. monatlich im Abonnement.

⇒ Wir verfügen nicht nur über Indizes der geleisteten Arbeitsstunden, sondern auch über viele andere Konjunkturdaten: Produktion, Auftragseingänge, Lohnsumme, Arbeitnehmer, ...

SLA Leuvenseweg 44 B-1000 Brüssel http://statbel.fgov.be	Verantwortlicher Statistiker : Koen Hooyberghs : tel. 02/548.62.49 Kontakt - Konjunkturindikatoren : tel. 02/548.66.40 nadine.lindebrings@statbel.mineco.fgov.be
---	--

Arbeitnehmer

Bruttoindizes (1995=100)
Anzahl Arbeitnehmer im Sinne der Soziales Sicherheit

	Jan	Feb	März	April	Mai	Juni	Juli	Aug	Sept	Okt	Nov	Dez	Jahr
Gesamte Industrie (ohne Baugewerbe)													
2000	98,3	98,5	98,5	98,6	98,8	98,6	99,0	99,5	99,8	100,1	100,4	100,3	99,2
2001	99,2	99,4	99,3	99,0	98,9	99,5	99,6	99,2	98,9	98,6	98,3		
Baugewerbe													
2000	102,5	102,8	103,8	103,7	104,3	104,1	103,9	106,1	106,6	107,1	107,3	107,0	104,9
2001	103,8	104,3	105,1	104,9	105,1	105,5	105,4	106,8	107,5	107,8	107,5		
Gesamte Industrie (ohne Baugewerbe)													
2000	98,7	98,9	98,9	99,0	99,1	98,9	99,1	99,3	99,4	99,5	99,6	99,6	99,2
2001	99,4	99,5	99,4	99,3	99,1	99,3	99,1	98,9	98,8	98,6	98,5		
Baugewerbe													
2000	104,2	104,4	104,4	104,4	104,7	104,7	104,8	105,1	105,1	105,4	105,6	105,6	104,9
2001	105,5	105,6	105,8	105,8	105,8	105,9	106,0	105,9	106,0	106,0	105,9		

Saisonbereinigte Indizes (1995=100)
Nach Bereinigung von Saison- und irregulären Effekten

Trend (1995=100)
Gesamte Industrie nach Bereinigung von Saison- und irregulären Effekten

Bruttoindizes :

Trend :

.....

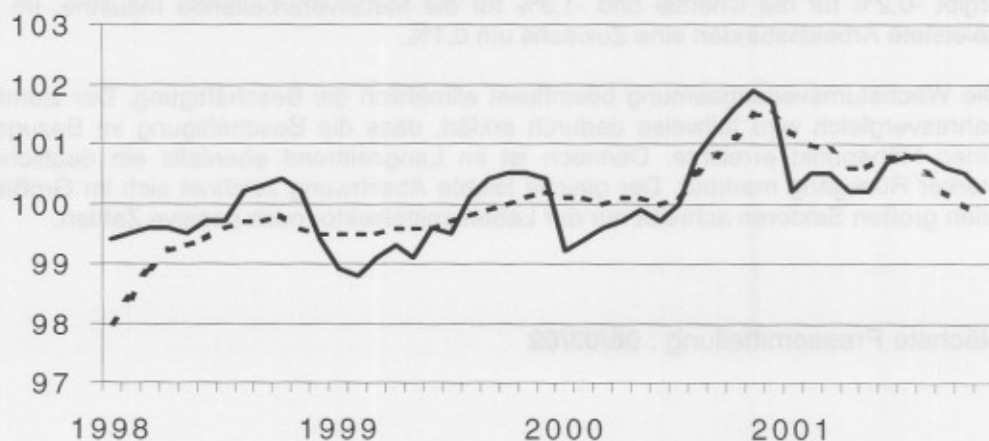

Entwicklung des Trends
Drei letzte Monate gegenüber den vorhergehenden drei Monaten

- ↗ > 2.5%
- ↘ 0.5% bis 2.5%
- ↔ -0.5% bis 0.5%
- ↘ 2.5% bis -0.5%
- ↘ < -2.5%

BE : Belgien
VL : Flandern
WA : Wallonien
BR : Brüssel

Tätigkeitsbranchen / Industrie-Hauptgruppen

	BE	VL	WA	BR
Gesamte Industrie	↘	↘	↘	↘
Gesamte Industrie (ohne Baugewerbe)	↘	↘	↘	↘
Grundstoffe und Produktionsgüter	↘	↘	↘	↘
Investitionsgüter	↘	↘	↘	↘
Gebrauchsgüter	↘	↘	↘	↘
Verbrauchsgüter	↘	↘	↘	↘
Bergbau, Gewinnung von Steinen und Erden	↘	↘	↘	↘
Ernährungsgewerbe und Tabakverarbeitung	↘	↘	↘	↘
Textil-, Bekleidungs- und Ledergewerbe	↘	↘	↘	↘
Papier-, Verlags- und Druckgewerbe	↘	↘	↘	↘
Chemische, Gummi- und Kunststoffwarenindustrie	↘	↘	↘	↘
Metallverarbeitende Industrie	↘	↘	↘	↘
Kokerei, Mineralölverarbeitung, Spalt- und Brutstoffen	↘	↘	↘	↘
Glasgewerbe, Keramik, Verarbeitung Steine und Erden	↘	↘	↘	↘
Metallerzeugung und -bearbeitung	↘	↘	↘	↘
Möbeln	↘	↘	↘	↘
Elektrizitätsversorgung	↘	↘	↘	↘
Baugewerbe	↘	↘	↘	↘

Belgien Dezember 2001: Arbeitnehmerzahl in der Industrie – 2,5 %, im Baugewerbe - 0,2 %

Trendwende noch nicht absehbar

Gegenüber dem Vorjahresmonat Dezember ist die **Arbeitnehmerzahl** in der belgischen Industrie ohne Baugewerbe in Dezember 2001 um 2,5% zurückgelaufen; im Baugewerbe nahm sie um 0,2% ab.

Der **Trend** der drei letzten Monaten im Industrie gegenüber den drei vorhergehenden Monaten, zeigt für Belgien insgesamt eine Abnahme (-0,8%). Auf regionaler Ebene ist die Arbeitnehmerzahl in Flandern um 0,8% rückläufig und in Wallonien um -0,6%. Eine Aufschlüsselung bis zur Ebene der wichtigsten Sektoren, ergibt -0,2% für die Chemie und -0,8% für die Metallverarbeitende Industrie. Im Baugewerbe geben die geleistete Arbeitsstunden eine Rückgang um 0,1%.

Der Rückgang der Beschäftigung wurde noch nicht gestoppt. Die Indizes der Auftragseingänge und der Produktion im Dezember 2001 deuteten sogar eine Fortsetzung der Konjunkturlaute an. Da die Beschäftigtenzahl eher langsam auf Konjunkturschwankungen reagiert, sind die neuesten Arbeitnehmerzahlen nicht gerade unerwartet. In den meisten Sektoren ist der Trend weiterhin rückgängig: Textil- und Bekleidungsindustrie (- 1,3%), Papier-, Verlags- und Druckgewerbe (- 1,3%) und die bereits genannte Metallverarbeitung. In bestimmten großen Sektoren ist der Rückgang jedoch marginal, etwa in der chemischen Industrie und im Baugewerbe (Zahlen höher) bzw. gibt es eine geringe Zunahme, etwa im Ernährungsgewerbe und der Tabakverarbeitung (+ 0,2%). Besonders die relativ günstige Quote der chemischen Industrie stimmt ein wenig zuversichtlich, da dieser Sektor sehr konjunkturbedingt ist, und ein positiver Umschwung normalerweise dort erst spürbar sein müsste.

Nächste Pressemitteilung : 03/04/02

*

* *

Quellenangabe ist verpflichtet.

Auf der nächsten Seite finden Sie die Tabellen und Grafiken.

Mehr Konjunkturinformationen !

⇒ Besuchen Sie für einen Überblick der belgischen und europäischen Konjunkturlage auch die viersprachige Konjunkturportalseite des belgische Statistischen Landesamts:

<http://statbel.fgov.be/indicators>

⇒ Alle methodologischen Auskünfte zu den Zahlen sind bei der Kontaktperson (siehe unten) erhältlich.

⇒ Daten über Arbeitsstunden sind auch aufgeschlüsselt (nach Subsektoren, Regionen) oder verarbeitet (z.B. saisonbereinigt) erhältlich, einmalig auf Bestellung bzw. monatlich im Abonnement.

⇒ Wir verfügen nicht nur über Indizes der geleisteten Arbeitsstunden, sondern auch über viele andere Konjunkturdaten: Produktion, Auftragseingänge, Lohnsumme, Arbeitnehmer, ...

SLA Leuvenseweg 44
B-1000 Brüssel

<http://statbel.fgov.be>

Verantwortlicher Statistiker : Koen Hooyberghs : tel. 02/548.62.49

Kontakt - Konjunkturindikatoren : tel. 02/548.66.40

nadine.lindebrings@statbel.mineco.fgov.be

Arbeitnehmer

Bruttoindizes (1995=100)
Anzahl Arbeitnehmer im Sinne der Sozialen Sicherheit

	Jan	Feb	März	April	Mai	Juni	Juli	Aug	Sept	Okt	Nov	Dez	Jahr
Gesamte Industrie (ohne Baugewerbe)													
2000	98,3	98,5	98,5	98,6	98,8	98,6	99,0	99,5	99,8	100,1	100,4	100,3	99,2
2001	99,2	99,4	99,3	99,0	98,9	99,5	99,6	99,2	98,9	98,6	98,3	97,8	99,0
Baugewerbe													
2000	102,5	102,8	103,8	103,7	104,3	104,1	103,9	106,1	106,6	107,1	107,3	107,0	104,9
2001	103,8	104,3	105,1	104,9	105,1	105,5	105,4	106,8	107,5	107,9	107,5	106,8	105,9
Gesamte Industrie (ohne Baugewerbe)													
2000	98,7	98,9	98,8	99,0	99,1	98,8	99,0	99,3	99,4	99,5	99,7	99,8	99,2
2001	99,7	99,6	99,6	99,4	99,2	99,3	99,1	98,8	98,5	98,2	97,9	97,7	98,9
Baugewerbe													
2000	104,4	104,5	104,5	104,5	104,7	104,6	104,7	105,1	105,0	105,4	105,6	105,8	104,9
2001	105,6	105,7	105,8	105,8	105,8	105,9	105,9	105,8	105,9	105,9	105,8	105,7	105,8

Saisonbereinigte Indizes (1995=100)
Nach Bereinigung von Saison- und irregulären Effekten

Trend (1995=100)
Gesamte Industrie nach Bereinigung von Saison- und irregulären Effekten

Bruttoindizes : ———
Trend :

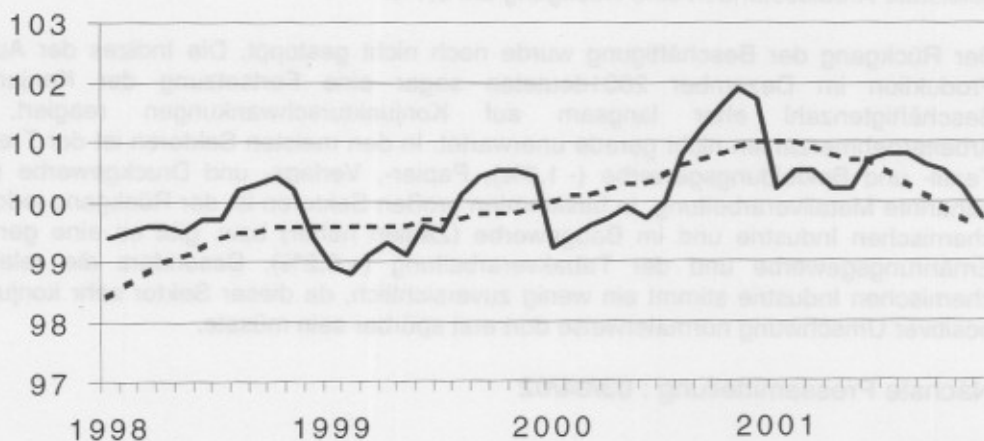

Entwicklung des Trends
Drei letzte Monate gegenüber den vorhergehenden drei Monaten

↗ > 2.5%
↘ 0.5% bis 2.5%
↔ -0.5% bis 0.5%
↘ 2.5% bis -0.5%
↘ < -2.5%

BE : Belgien
VL : Flandern
WA : Wallonien
BR : Brüssel

Tätigkeitsbranchen / Industrie-Hauptgruppen	BE	VL	WA	BR
Gesamte Industrie	↘	↘	↘	↘
Gesamte Industrie (ohne Baugewerbe)	↘	↘	↘	↘
Grundstoffe und Produktionsgüter	↘	↘	↘	↘
Investitionsgüter	↘	↘	↘	↘
Gebrauchsgüter	↘	↘	↘	↘
Verbrauchsgüter	↘	↘	↘	↘
Bergbau, Gewinnung von Steinen und Erden	↘	↘	↘	↘
Ernährungsgewerbe und Tabakverarbeitung	↘	↘	↘	↘
Textil-, Bekleidungs- und Ledergewerbe	↘	↘	↘	↘
Papier-, Verlags- und Druckgewerbe	↘	↘	↘	↘
Chemische, Gummi- und Kunststoffwarenindustrie	↘	↘	↘	↘
Metallverarbeitende Industrie	↘	↘	↘	↘
Kokerei, Mineralölverarbeitung, Spalt- und Brutstoffen	↘	↘	↘	↘
Glasgewerbe, Keramik, Verarbeitung Steine und Erden	↘	↘	↘	↘
Metallerzeugung und -bearbeitung	↘	↘	↘	↘
Möbeln	↘	↘	↘	↘
Elektrizitätsversorgung	↘	↘	↘	↘
Baugewerbe	↘	↘	↘	↘

Belgien Januar 2002: Arbeitnehmerzahl in der Industrie – 2,7 %, im Baugewerbe + 0,9 %

Trend weiterhin rückgängig in den industriellen Sektoren, Stabilisierung im Baugewerbe

Gegenüber dem Vorjahresmonat Januar ist **die Arbeitnehmerzahl** in der belgischen Industrie ohne Baugewerbe in Januar 2002 um 2,7% zurückgelaufen; im Baugewerbe nahm sie um 0,9% zu. Der **Trend** der drei letzten Monaten im Industrie gegenüber den drei vorhergehenden Monaten, zeigt für Belgien insgesamt eine Abnahme (-0,9%). Auf regionaler Ebene ist die Arbeitnehmerzahl in Flandern um 0,7% rückläufig und in Wallonien um -0,1%. Eine Aufschlüsselung bis zur Ebene der wichtigsten Sektoren, ergibt -0,2% für die Chemie und -1,4% für die Metallverarbeitende Industrie. Im Baugewerbe geben die geleistete Arbeitsstunden eine Zuwachs um 0,2%.

Nächste Pressemitteilung : 30/04/02

Quellenangabe ist verpflichtet.

Auf der nächsten Seite finden Sie die Tabellen und Grafiken.

Mehr Konjunkturinformationen !

⇒ Besuchen Sie für einen Überblick der belgischen und europäischen Konjunkturlage auch die viersprachige Konjunkturportalseite des belgische Statistischen Landesamts:

<http://statbel.fgov.be/indicators>

⇒ Alle methodologischen Auskünfte zu den Zahlen sind bei der Kontaktperson (siehe unten) erhältlich.

⇒ Daten über Arbeitsstunden sind auch aufgeschlüsselt (nach Subsektoren, Regionen) oder verarbeitet (z.B. saisonbereinigt) erhältlich, einmalig auf Bestellung bzw. monatlich im Abonnement.

⇒ Wir verfügen nicht nur über Indizes der geleisteten Arbeitsstunden, sondern auch über viele andere Konjunkturdaten: Produktion, Auftragseingänge, Lohnsumme, Arbeitnehmer, ...

SLA Leuvenseweg 44

B-1000 Brüssel

<http://statbel.fgov.be>

Verantwortlicher Statistiker : Koen Hooyberghs : tel. 02/548.62.49

Kontakt - Konjunkturindikatoren : tel. 02/548.66.40

nadine.lindebrings@statbel.mineco.fgov.be

Arbeitnehmer

Bruttoindizes (1995=100)
Anzahl
Arbeitnehmer im
Sinne der Soziales
Sicherheit

Saisonbereinigte Indizes (1995=100)
Nach Bereinigung
von Saisoneffekten

Trend (1995=100)
Gesamte Industrie
nach Bereinigung
von Saison- und
irregulären
Effekten

Bruttoindizes :
—
Trend :
.....

Entwicklung des Trends
Drei letzte Monate
gegenüber den
vorhergehenden
drei Monaten

↗ > 2.5%
↘ 0.5% bis 2.5%
→ -0.5% bis 0.5%
↖ 2.5% bis -0.5%
↘ < -2.5%

BE : Belgien
VL : Flandern
WA : Wallonien
BR : Brüssel

	Jan	Feb	März	April	Mai	Juni	Juli	Aug	Sept	Okt	Nov	Dez	Jahr
Gesamte Industrie (ohne Baugewerbe)													
2001	99,2	99,4	99,3	99,0	98,9	99,5	99,6	99,2	98,9	98,6	98,3	97,8	99,0
2002	96,5												
Baugewerbe													
2001	103,8	104,3	105,1	104,9	105,1	105,5	105,4	106,8	107,5	107,9	107,7	106,8	105,9
2002	104,7												
Gesamte Industrie (ohne Baugewerbe)													
2001	99,7	99,7	99,6	99,4	99,2	99,3	99,1	98,7	98,5	98,2	97,9	97,6	98,9
2002	97,3												
Baugewerbe													
2001	105,5	105,6	105,7	105,7	105,7	105,9	106,0	105,9	106,1	106,1	106,2	106,1	105,9
2002	106,4												

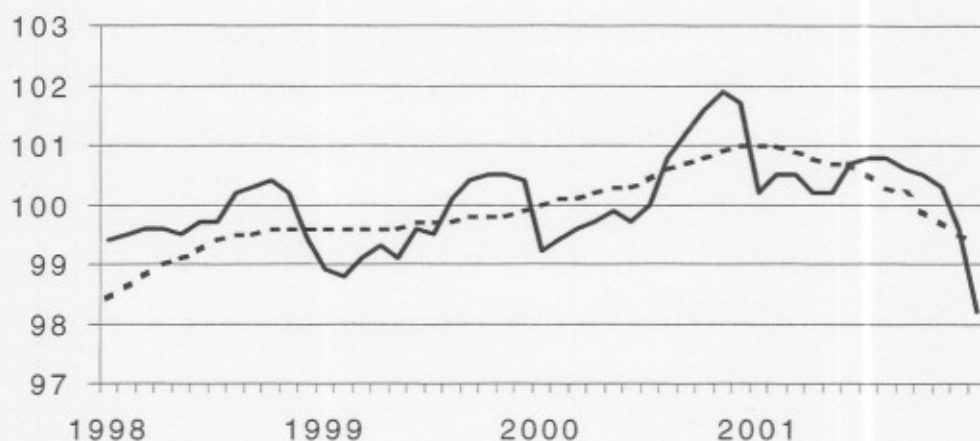

Tätigkeitsbranchen / Industrie-Hauptgruppen

	BE	VL	WA	BR
Gesamte Industrie	↘	↘	↘	↘
Gesamte Industrie (ohne Baugewerbe)	↘	↘	→	↘
Grundstoffe und Produktionsgüter	↘	↘	→	→
Investitionsgüter	↘	↘	↘	↘
Gebrauchsgüter	→	↘	↘	↘
Verbrauchsgüter	→	↘	→	↘
Bergbau, Gewinnung von Steinen und Erden	↘	↘	↘	↘
Ernährungsgewerbe und Tabakverarbeitung	↘	→	↘	↘
Textil-, Bekleidungs- und Ledergewerbe	↘	↘	↘	↘
Papier-, Verlags- und Druckgewerbe	↘	↘	↘	↘
Chemische, Gummi- und Kunststoffwarenindustrie	↘	↘	↘	↘
Metallverarbeitende Industrie	↘	↘	↘	↘
Kokerei, Mineralölverarbeitung, Spalt- und Brutstoffen	↘	↘	↘	↘
Glasgewerbe, Keramik, Verarbeitung Steine und Erden	↘	↘	↘	↘
Metallerzeugung und -bearbeitung	↘	↘	↘	↘
Möbeln	↘	↘	↘	↘
Elektrizitätsversorgung	↘	↘	↘	↘
Baugewerbe	→	→	↘	→

Belgien Februar 2002: Arbeitnehmerzahl in der Industrie – 3,1 %, im Baugewerbe + 0,0 %

Gegenüber dem Vorjahresmonat Februar ist **die Arbeitnehmerzahl** in der belgischen Industrie ohne Baugewerbe in Februar 2002 um 3,1% zurückgelaufen; im Baugewerbe bleibt stabil (+ 0,0%).

Der **Trend** der drei letzten Monaten im Industrie gegenüber den drei vorhergehenden Monaten, zeigt für Belgien insgesamt eine Abnahme (-1,0%). Auf regionaler Ebene ist die Arbeitnehmerzahl in Flandern um 0,7% und in Wallonien um 1,6% rückläufig. Eine Aufschlüsselung bis zur Ebene der wichtigsten Sektoren, ergibt -0,9% für die Chemie und -1,8% für die Metallverarbeitende Industrie. Im Baugewerbe geben die geleistete Arbeitsstunden eine Rückgang um 0,1%.

Nächste Pressemitteilung : 05/06/02

*
* *

Quellenangabe ist verpflichtet.

Auf der nächsten Seite finden Sie die Tabellen und Grafiken.

Mehr Konjunkturinformationen !

⇒ Besuchen Sie für einen Überblick der belgischen und europäischen Konjunkturlage auch die viersprachige Konjunkturportalseite des belgische Statistischen Landesamts:

<http://statbel.fgov.be/indicators>

⇒ Alle methodologischen Auskünfte zu den Zahlen sind bei der Kontaktperson (siehe unten) erhältlich.

⇒ Daten über Arbeitsstunden sind auch aufgeschlüsselt (nach Subsektoren, Regionen) oder verarbeitet (z.B. saisonbereinigt) erhältlich, einmalig auf Bestellung bzw. monatlich im Abonnement.

⇒ Wir verfügen nicht nur über Indizes der geleisteten Arbeitsstunden, sondern auch über viele andere Konjunkturdaten: Produktion, Auftragseingänge, Lohnsumme, Arbeitnehmer, ...

SLA Leuvenseweg 44
B-1000 Brüssel

<http://statbel.fgov.be>

Verantwortlicher Statistiker : Koen Hooyberghs : tel. 02/548.62.49

Kontakt - Konjunkturindikatoren : tel. 02/548.66.40

christophe.arickx@statbel.mineco.fgov.be

Arbeitnehmer

Bruttoindizes
(1995=100)
Anzahl
Arbeitnehmer im
Sinne der Soziales
Sicherheit

	Jan	Feb	März	April	Mai	Juni	Juli	Aug	Sept	Okt	Nov	Dez	Jahr
Gesamte Industrie (ohne Baugewerbe)													
2001	99,2	99,4	99,3	99,0	98,9	99,5	99,6	99,2	98,9	98,6	98,3	97,8	99,0
2002	96,6	96,3											
Baugewerbe													
2001	103,8	104,3	105,1	104,9	105,1	105,5	105,4	106,8	107,5	107,9	107,7	106,6	105,9
2002	104,4	104,3											
Gesamte Industrie (ohne Baugewerbe)													
2001	99,7	99,8	99,6	99,2	99,1	99,5	99,4	98,8	98,4	98,0	97,8	97,6	98,9
2002	97,1	96,7											
Baugewerbe													
2001	105,5	105,7	105,8	105,8	105,8	105,9	106,0	105,8	106,0	105,9	105,9	105,7	105,8
2002	106,0	105,9											

**Saisonbereinigte
Indizes**
(1995=100)
Nach Bereinigung
von Saisoneffekten

Trend
(1995=100)
Gesamte Industrie
nach Bereinigung
von Saison- und
irregulären
Effekten

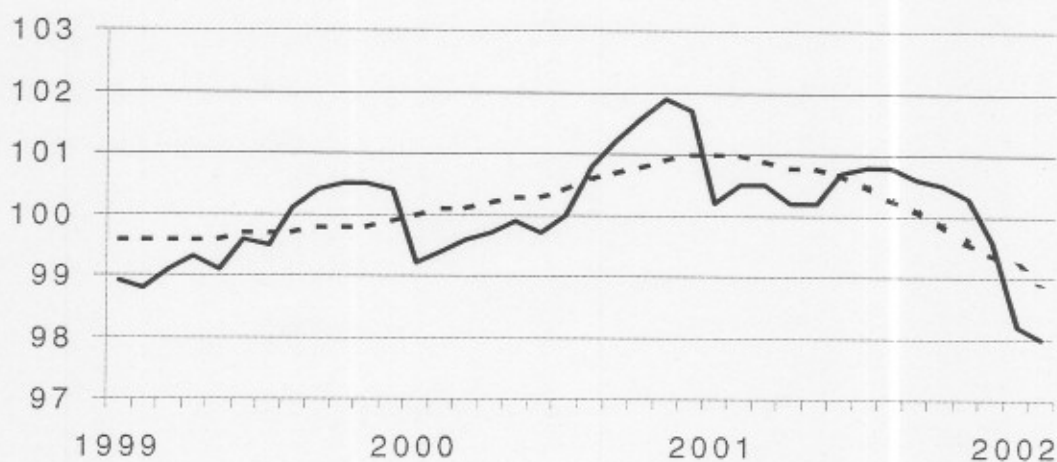

Bruttoindizes :

Trend :

**Entwicklung des
Trends**
Drei letzte Monate
gegenüber den
vorhergehenden
drei Monaten

// > 2.5%
 / 0.5% bis 2.5%
 - 0.5% bis 0.5%
 \ 2.5% bis -0.5%
 \\ < -2.5%

BE : Belgien
 VL : Flandern
 WA : Wallonien
 BR : Brüssel

Tätigkeitsbranchen / Industrie-Hauptgruppen

	BE	VL	WA	BR
Gesamte Industrie	//	//	//	//
Gesamte Industrie (ohne Baugewerbe)	//	//	//	//
Grundstoffe und Produktionsgüter	//	//	//	//
Investitionsgüter	//	//	//	//
Gebrauchsgüter	/	/	/	/
Verbrauchsgüter	-	/	/	//
Bergbau, Gewinnung von Steinen und Erden	//	/	//	
Ernährungsgewerbe und Tabakverarbeitung	/	/	//	//
Textil-, Bekleidungs- und Ledergewerbe	//	//	/	/
Papier-, Verlags- und Druckgewerbe	/	//	/	//
Chemische, Gummi- und Kunststoffwarenindustrie	/	/	/	//
Metallverarbeitende Industrie	//	//	/	//
Kokerei, Mineralölverarbeitung, Spalt- und Brutstoffen	/	/	-	
Glasgewerbe, Keramik, Verarbeitung Steine und Erden	/	/	//	/
Metallerzeugung und -bearbeitung	/	/	//	/
Möbeln	/	/	//	//
Elektrizitätsversorgung	//	//	//	//
Baugewerbe	-	-	/	-

Belgien März 2002: Arbeitnehmerzahl in der Industrie – 3,1 %, im Baugewerbe - 1,0 %

Gegenüber dem Vorjahresmonat März ist **die Arbeitnehmerzahl** in der belgischen Industrie ohne Baugewerbe in März 2002 um 3,1% zurückgelaufen; im Baugewerbe nahm sie um 1,0% ab.

Der **Trend** der drei letzten Monaten im Industrie gegenüber den drei vorhergehenden Monaten, zeigt für Belgien insgesamt eine Abnahme (-1,0%). Auf regionaler Ebene ist die Arbeitnehmerzahl in Flandern um 0,6% rückläufig und in Wallonien um -2,2%. Eine Aufschlüsselung bis zur Ebene der wichtigsten Sektoren, ergibt -0,7% für die Chemie und -2,0% für die Metallverarbeitende Industrie. Im Baugewerbe geben die geleistete Arbeitsstunden eine Rückgang um 0,3%.



Nächste Pressemitteilung : 03/07/02

*
* *

Quellenangabe ist verpflichtet.

Auf der nächsten Seite finden Sie die Tabellen und Grafiken.

Mehr Konjunkturinformationen !

⇒ Besuchen Sie für einen Überblick der belgischen und europäischen Konjunkturlage auch die viersprachige Konjunkturportalseite des belgische Statistischen Landesamts:

<http://statbel.fgov.be/indicators>

⇒ Alle methodologischen Auskünfte zu den Zahlen sind bei der Kontaktperson (siehe unten) erhältlich.

⇒ Daten über Arbeitsstunden sind auch aufgeschlüsselt (nach Subsektoren, Regionen) oder verarbeitet (z.B. saisonbereinigt) erhältlich, einmalig auf Bestellung bzw. monatlich im Abonnement.

⇒ Wir verfügen nicht nur über Indizes der geleisteten Arbeitsstunden, sondern auch über viele andere Konjunkturdaten: Produktion, Auftragseingänge, Lohnsumme, Arbeitnehmer, ...

SLA Leuvenseweg 44
B-1000 Brüssel

<http://statbel.fgov.be>

Verantwortlicher Statistiker : Koen Hooyberghs : tel. 02/548.62.49

Kontakt - Konjunkturindikatoren : tel. 02/548.66.40

christophe.arickx@statbel.mineco.fgov.be

Arbeitnehmer

Bruttoindizes (1995=100)
Anzahl Arbeitnehmer im Sinne der Sozialen Sicherheit

	Jan	Feb	März	April	Mai	Juni	Juli	Aug	Sept	Okt	Nov	Dez	Jahr
Gesamte Industrie (ohne Baugewerbe)													
2001	99,2	99,4	99,3	99,0	98,9	99,5	99,6	99,2	98,9	98,6	98,3	97,8	99,0
2002	96,6	96,4	96,2										
Baugewerbe													
2001	103,8	104,3	105,1	104,9	105,1	105,5	105,4	106,8	107,5	107,9	107,7	106,6	105,9
2002	104,3	104,3	104,1										
Gesamte Industrie (ohne Baugewerbe)													
2001	99,7	99,8	99,7	99,3	99,1	99,5	99,4	98,8	98,4	98,0	97,8	97,6	98,9
2002	97,1	96,8	96,4										
Baugewerbe													
2001	105,5	105,7	105,9	105,9	105,8	106,0	106,0	105,8	105,9	105,9	105,8	105,5	105,8
2002	105,7	105,6	105,3										

Saisonbereinigte Indizes (1995=100)
Nach Bereinigung von Saisoneffekten

Trend (1995=100)
Gesamte Industrie nach Bereinigung von Saison- und irregulären Effekten

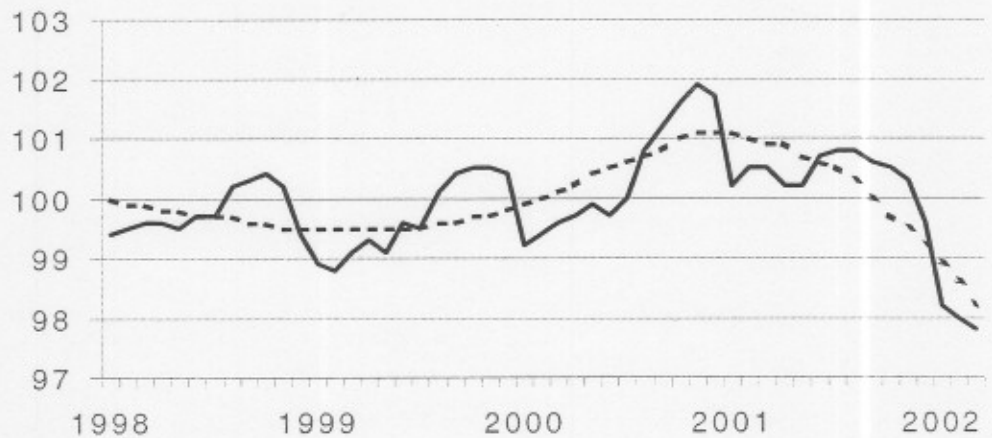

Bruttoindizes :
—
Trend :
- - - - -

Entwicklung des Trends
Drei letzte Monate gegenüber den vorhergehenden drei Monaten

↗ > 2.5%
↘ 0.5% bis 2.5%
→ -0.5% bis 0.5%
↖ 2.5% bis -0.5%
↘ < -2.5%

BE : Belgien
VL : Flandern
WA : Wallonien
BR : Brüssel

Tätigkeitsbranchen / Industrie-Hauptgruppen	BE	VL	WA	BR
Gesamte Industrie	↘	↘	↘	↘
Gesamte Industrie (ohne Baugewerbe)	↘	↘	↘	↘
Grundstoffe und Produktionsgüter	↘	↘	↘	↘
Investitionsgüter	↘	↘	↘	↘
Gebrauchsgüter	↘	↘	↘	↘
Verbrauchsgüter	↘	↘	↘	↘
Bergbau, Gewinnung von Steinen und Erden	↘	↘	↘	↘
Ernährungsgewerbe und Tabakverarbeitung	↘	↘	↘	↘
Textil-, Bekleidungs- und Ledergewerbe	↘	↘	↘	↘
Papier-, Verlags- und Druckgewerbe	↘	↘	↘	↘
Chemische, Gummi- und Kunststoffwarenindustrie	↘	↘	↘	↘
Metallverarbeitende Industrie	↘	↘	↘	↘
Kokerei, Mineralölverarbeitung, Spalt- und Brutstoffen	↘	↘	↘	↘
Glasgewerbe, Keramik, Verarbeitung Steine und Erden	↘	↘	↘	↘
Metallerzeugung und -bearbeitung	↘	↘	↘	↘
Möbeln	↘	↘	↘	↘
Elektrizitätsversorgung	↘	↘	↘	↘
Baugewerbe	↘	↘	↘	↘

Belgien April 2002: Arbeitnehmerzahl in der Industrie – 3,1 %, im Baugewerbe - 0,7 %

Gegenüber dem Vorjahresmonat April ist **die Arbeitnehmerzahl** in der belgischen Industrie ohne Baugewerbe in April 2002 um 3,1% zurückgelaufen; im Baugewerbe nahm sie um 0,7% ab.

Der **Trend** der drei letzten Monaten im Industrie gegenüber den drei vorhergehenden Monaten, zeigt für Belgien insgesamt eine Abnahme (-1,0%). Auf regionaler Ebene ist die Arbeitnehmerzahl in Flandern um 0,7% rückläufig und in Wallonien um 1,0%. Eine Aufschlüsselung bis zur Ebene der wichtigsten Sektoren, ergibt -0,9% für die Chemie und -1,7% für die Metallverarbeitende Industrie. Im Baugewerbe geben die geleistete Arbeitsstunden eine Rückgang um 0,3%.

Nächste Pressemitteilung : 31/07/02

*
* *

Quellenangabe ist verpflichtet.

Auf der nächsten Seite finden Sie die Tabellen und Grafiken.

Mehr Konjunkturinformationen !

⇒ Besuchen Sie für einen Überblick der belgischen und europäischen Konjunkturlage auch die viersprachige Konjunkturportalseite des belgische Statistischen Landesamts:

<http://statbel.fgov.be/indicators>

- ⇒ Alle methodologischen Auskünfte zu den Zahlen sind bei der Kontaktperson (siehe unten) erhältlich.
- ⇒ Daten über Arbeitsstunden sind auch aufgeschlüsselt (nach Subsektoren, Regionen) oder verarbeitet (z.B. saisonbereinigt) erhältlich, einmalig auf Bestellung bzw. monatlich im Abonnement.
- ⇒ Wir verfügen nicht nur über Indizes der geleisteten Arbeitsstunden, sondern auch über viele andere Konjunkturdaten: Produktion, Auftragseingänge, Lohnsumme, Arbeitnehmer, ...

SLA Leuvenseweg 44

B-1000 Brüssel

<http://statbel.fgov.be>

Verantwortlicher Statistiker : Koen Hooyberghs : tel. 02/548.62.49

Kontakt - Konjunkturindikatoren : tel. 02/548.66.40

christophe.arickx@statbel.mineco.fgov.be

Arbeitnehmer

Bruttoindizes (1995=100)
Anzahl Arbeitnehmer im Sinne der Soziales Sicherheit

Saisonbereinigte Indizes (1995=100)
Nach Bereinigung von Saisoneffekten

Trend (1995=100)
Gesamte Industrie nach Bereinigung von Saison- und irregulären Effekten

Bruttoindizes : ———
Trend :

Entwicklung des Trends
Drei letzte Monate gegenüber den vorhergehenden drei Monaten

// > 2.5%
 / 0.5% bis 2.5%
 → -0.5% bis 0.5%
 \ 2.5% bis -0.5%
 \\ < -2.5%

BE : Belgien
 VL : Flandern
 WA : Wallonien
 BR : Brüssel

	Jan	Feb	März	April	Mai	Juni	Juli	Aug	Sept	Okt	Nov	Dez	Jahr
Gesamte Industrie (ohne Baugewerbe)													
2001	99,2	99,4	99,3	99,0	98,9	99,5	99,6	99,2	98,9	98,6	98,3	97,8	99,0
2002	96,6	96,3	96,1	95,9									
Baugewerbe													
2001	103,8	104,3	105,1	104,9	105,1	105,5	105,4	106,8	107,5	107,9	107,7	106,6	105,9
2002	104,3	104,3	104,0	104,2									
Gesamte Industrie (ohne Baugewerbe)													
2001	99,7	99,8	99,7	99,3	99,1	99,5	99,4	98,8	98,4	98,0	97,8	97,6	98,9
2002	97,1	96,7	96,4	96,3									
Baugewerbe													
2001	105,5	105,7	105,9	105,8	105,8	106,0	106,0	105,8	105,9	105,8	105,8	105,5	105,8
2002	105,7	105,6	105,3	105,3									

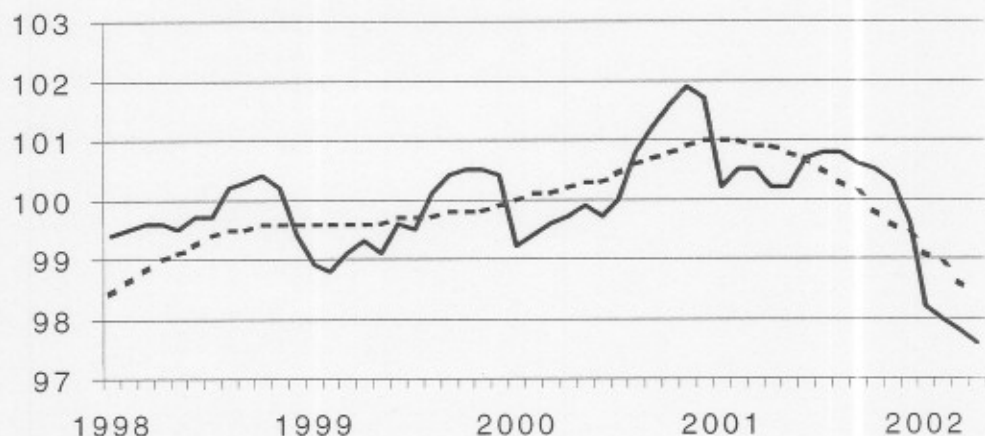

Tätigkeitsbranchen / Industrie-Hauptgruppen	BE	VL	WA	BR
Gesamte Industrie	↘	↘	↘	↘
Gesamte Industrie (ohne Baugewerbe)	↘	↘	↘	↘
Grundstoffe und Produktionsgüter	↘	↘	↘	↘
Investitionsgüter	↘	↘	↘	↘
Gebrauchsgüter	↘	↘	↘	↘
Verbrauchsgüter	↘	↘	↘	↘
Bergbau, Gewinnung von Steinen und Erden	↘	↘	↘	↘
Ernährungsgewerbe und Tabakverarbeitung	↘	↘	↘	↘
Textil-, Bekleidungs- und Ledergewerbe	↘	↘	↘	↘
Papier-, Verlags- und Druckgewerbe	↘	↘	↘	↘
Chemische, Gummi- und Kunststoffwarenindustrie	↘	↘	↘	↘
Metallverarbeitende Industrie	↘	↘	↘	↘
Kokerei, Mineralölverarbeitung, Spalt- und Brutstoffen	↘	↘	↘	↘
Glasgewerbe, Keramik, Verarbeitung Steine und Erden	↘	↘	↘	↘
Metallerzeugung und -bearbeitung	↘	↘	↘	↘
Möbeln	↘	↘	↘	↘
Elektrizitätsversorgung	↘	↘	↘	↘
Baugewerbe	↘	↘	↘	↘

Belgien Mai 2002: Arbeitnehmerzahl in der Industrie - 3,3 % im Baugewerbe – 1,4 %

Beschäftigung in der Industrie weiterhin rückläufig

Gegenüber dem Vorjahresmonat Mai ist die **Arbeitnehmerzahl** in der belgischen Industrie ohne Baugewerbe in Mai 2002 um 3,3% zurückgelaufen; im Baugewerbe nahm sie um 1,4% ab.

Der **Trend** der drei letzten Monaten im Industrie gegenüber den drei vorhergehenden Monaten, zeigt für Belgien insgesamt eine Abnahme (-1,0%). Auf regionaler Ebene ist die Arbeitnehmerzahl in Flandern um 0,8% rückläufig und in Wallonien um 0,5%. Eine Aufschlüsselung bis zur Ebene der wichtigsten Sektoren, ergibt -0,9% für die Chemie und -1,1% für die Metallverarbeitende Industrie. Im Baugewerbe geben die geleistete Arbeitsstunden eine Rückgang um 0,4%.

Konjunkturzyklen scheinen in der Beschäftigung meistens mit mehreren Monaten Verspätung auf; es ist also nicht überraschend, dass der Konjunkturaufschwung, der in den Auftragseingangs- und Produktionsindizes bereits merkbar war, sich in der Arbeitnehmerzahl noch nicht durchsetzt. Der Beschäftigungsrückgang ist weiterhin erheblich, aber scheint sich nicht mehr zu beschleunigen.



Nächste Pressemitteilung : 04/09/02

*
* *

Quellenangabe ist verpflichtet.

Auf der nächsten Seite finden Sie die Tabellen und Grafiken.

Mehr Konjunkturinformationen !

⇒ Besuchen Sie für einen Überblick der belgischen und europäischen Konjunkturlage auch die viersprachige Konjunkturportalseite des belgische Statistischen Landesamts:

<http://statbel.fgov.be/indicators>

⇒ Alle methodologischen Auskünfte zu den Zahlen sind bei der Kontaktperson (siehe unten) erhältlich.

⇒ Daten über Arbeitsstunden sind auch aufgeschlüsselt (nach Subsektoren, Regionen) oder verarbeitet (z.B. saisonbereinigt) erhältlich, einmalig auf Bestellung bzw. monatlich im Abonnement.

⇒ Wir verfügen nicht nur über Indizes der geleisteten Arbeitsstunden, sondern auch über viele andere Konjunkturdaten: Produktion, Auftragseingänge, Lohnsumme, Arbeitnehmer, ...

SLA Leuvenseweg 44 Verantwortlicher Statistiker : Koen Hooyberghs : tel. 02/548.62.49
B-1000 Brüssel Kontakt - Konjunkturindikatoren : tel. 02/548.66.40
<http://statbel.fgov.be> christophe.arickx@statbel.mineco.fgov.be

Arbeitnehmer

Bruttoindizes (1995=100)
Anzahl Arbeitnehmer im Sinne der Sozialen Sicherheit

	Jan	Feb	März	April	Mai	Juni	Juli	Aug	Sept	Okt	Nov	Dez	Jahr
Gesamte Industrie (ohne Baugewerbe)													
2001	99,2	99,4	99,3	99,0	98,9	99,5	99,6	99,2	98,9	98,6	98,3	97,8	99,0
2002	96,6	96,3	96,1	95,8	95,6								
Baugewerbe													
2001	103,8	104,3	105,1	104,9	105,1	105,5	105,4	106,8	107,5	107,9	107,7	106,6	105,9
2002	104,3	104,3	104,1	104,5	103,6								
Gesamte Industrie (ohne Baugewerbe)													
2001	99,7	99,8	99,6	99,2	99,1	99,5	99,4	98,8	98,4	98,0	97,8	97,6	98,9
2002	97,1	96,7	96,3	96,1	95,8								
Baugewerbe													
2001	105,4	105,6	105,9	105,8	105,9	106,0	106,0	105,9	105,9	105,8	105,8	105,5	105,8
2002	105,6	105,5	105,2	105,2	104,9								

Saisonbereinigte Indizes (1995=100)
Nach Bereinigung von Saison- und Irreguläreffekten

Trend (1995=100)
Gesamte Industrie nach Bereinigung von Saison- und irregulären Effekten

Bruttoindizes :
Trend :

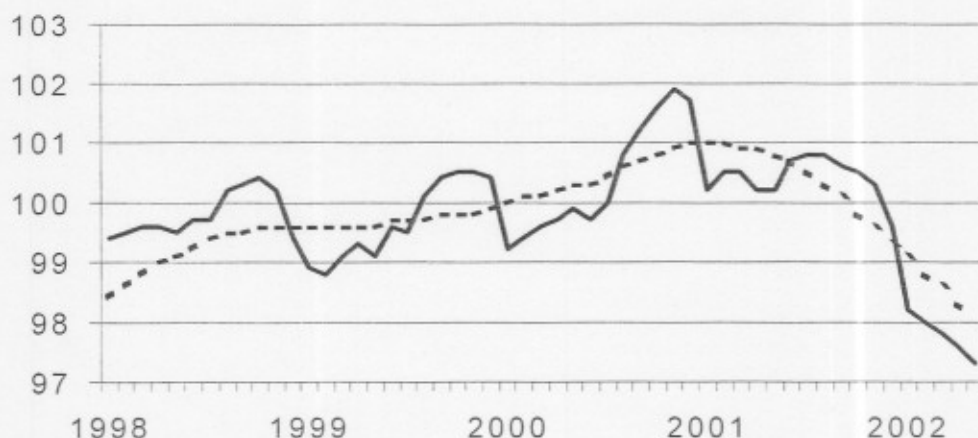

Entwicklung des Trends
Drei letzte Monate gegenüber den vorhergehenden drei Monaten

↗ ↗ > 2.5%
↗ ↘ 0.5% bis 2.5%
↔ -0.5% bis 0.5%
↘ ↘ 2.5% bis -0.5%
↘ ↘ < -2.5%

BE : Belgien
VL : Flandern
WA : Wallonien
BR : Brüssel

Tätigkeitsbranchen / Industrie-Hauptgruppen

	BE	VL	WA	BR
Gesamte Industrie	↘	↘	↘	↘
Gesamte Industrie (ohne Baugewerbe)	↘	↘	↘	↘
Grundstoffe und Produktionsgüter	↘	↘	↘	↘
Investitionsgüter	↘	↘	↘	↘
Gebrauchsgüter	↘	↘	↘	↘
Verbrauchsgüter	↔	↔	↔	↘
Bergbau, Gewinnung von Steinen und Erden	↘	↘	↘	↘
Ernährungsgewerbe und Tabakverarbeitung	↘	↘	↘	↘
Textil-, Bekleidungs- und Ledergewerbe	↘	↘	↘	↘
Papier-, Verlags- und Druckgewerbe	↘	↘	↘	↘
Chemische, Gummi- und Kunststoffwarenindustrie	↘	↘	↘	↘
Metallverarbeitende Industrie	↘	↘	↘	↘
Kokerei, Mineralölverarbeitung, Spalt- und Brutstoffen	↗	↘	↘	↘
Glasgewerbe, Keramik, Verarbeitung Steine und Erden	↘	↘	↘	↘
Metallerzeugung und -bearbeitung	↘	↘	↘	↘
Möbeln	↘	↘	↘	↘
Elektrizitätsversorgung	↘	↘	↘	↘
Baugewerbe	↘	↘	↘	↘

Belgien Juni 2002: Arbeitnehmerzahl in der Industrie - 4,0 % im Baugewerbe - 2,2 %

Beschäftigung in der Industrie nimmt weiterhin ab

Gegenüber dem Vorjahresmonat Juni ist **die Arbeitnehmerzahl** in der belgischen Industrie ohne Baugewerbe in Juni 2002 um 4,0% zurückgelaufen; im Baugewerbe nahm sie um 2,2% ab.

Der **Trend** der drei letzten Monaten im Industrie gegenüber den drei vorhergehenden Monaten, zeigt für Belgien insgesamt eine Abnahme (-1,0%). Auf regionaler Ebene ist die Arbeitnehmerzahl in Flandern um 0,8% rückläufig und in Wallonien um -0,6%. Eine Aufschlüsselung bis zur Ebene der wichtigsten Sektoren, ergibt -0,7% für die Chemie und -0,6% für die Metallverarbeitende Industrie. Im Baugewerbe geben die geleistete Arbeitsstunden eine Rückgang um 0,1%.

Der Trend ist schon längere Zeit mäßig, jedoch kontinuierlich abwärts. Seit Anfang des Jahres hat die Zahl der Arbeitnehmer in Industrie und Baugewerbe um 1,5 % abgenommen. Wie bei dem Index der geleisteten Arbeitsstunden sind die positivsten Zahlen in dem Ernährungsgewerbe und der Tabakverarbeitung (+ 0,2%) sowie im Baugewerbe zu finden.

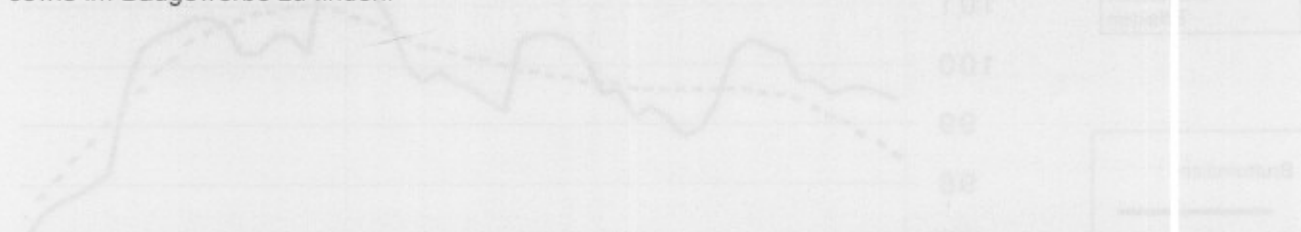

Nächste Pressemitteilung : 02/10/02

*
* *

Quellenangabe ist verpflichtet.

Auf der nächsten Seite finden Sie die Tabellen und Grafiken.

Mehr Konjunkturinformationen !

⇒ Besuchen Sie für einen Überblick der belgischen und europäischen Konjunkturlage auch die viersprachige Konjunkturportalseite des belgische Statistischen Landesamts:

<http://statbel.fgov.be/indicators>

⇒ Alle methodologischen Auskünfte zu den Zahlen sind bei der Kontaktperson (siehe unten) erhältlich.

⇒ Daten über Arbeitsstunden sind auch aufgeschlüsselt (nach Subsektoren, Regionen) oder verarbeitet (z.B. saisonbereinigt) erhältlich, einmalig auf Bestellung bzw. monatlich im Abonnement.

⇒ Wir verfügen nicht nur über Indizes der geleisteten Arbeitsstunden, sondern auch über viele andere Konjunkturdaten: Produktion, Auftragseingänge, Lohnsumme, Arbeitnehmer, ...

SLA Leuvenseweg 44
B-1000 Brüssel
<http://statbel.fgov.be>

Verantwortlicher Statistiker : Koen Hooyberghs : tel. 02/548.62.49
Kontakt - Konjunkturindikatoren : tel. 02/548.66.40
christophe.arickx@statbel.mineco.fgov.be

Arbeitnehmer

Bruttoindizes (1995=100)
Anzahl Arbeitnehmer im Sinne der Soziales Sicherheit

Saisonbereinigte Indizes (1995=100)
Nach Bereinigung von Saison- und irregulären Effekten

Trend (1995=100)
Gesamte Industrie nach Bereinigung von Saison- und irregulären Effekten

Bruttoindizes :
Trend :

Entwicklung des Trends
Drei letzte Monate gegenüber den vorhergehenden drei Monaten

↗ > 2.5%
↘ 0.5% bis 2.5%
→ -0.5% bis 0.5%
↖ 2.5% bis -0.5%
↘ < -2.5%

BE : Belgien
VL : Flandern
WA : Wallonien
BR : Brüssel

	Jan	Feb	März	April	Mai	Juni	Juli	Aug	Sept	Okt	Nov	Dez	Jahr
Gesamte Industrie (ohne Baugewerbe)													
2001	99,2	99,4	99,3	99,0	98,9	99,5	99,6	99,2	98,9	98,6	98,3	97,8	99,0
2002	96,6	96,3	96,1	95,8	95,6	95,5							
Baugewerbe													
2001	103,8	104,3	105,1	104,9	105,1	105,5	105,4	106,8	107,5	107,9	107,7	106,6	105,9
2002	104,3	104,3	104,1	104,7	104,6	103,2							
Gesamte Industrie (ohne Baugewerbe)													
2001	99,7	99,8	99,6	99,3	99,1	99,5	99,4	98,8	98,4	98,1	97,8	97,6	98,9
2002	97,1	96,7	96,3	96,1	95,8	95,5							
Baugewerbe													
2001	105,5	105,7	105,9	105,8	105,8	105,9	105,9	105,8	105,9	105,9	105,8	105,6	105,8
2002	105,8	105,7	105,5	105,6	105,5	103,7							

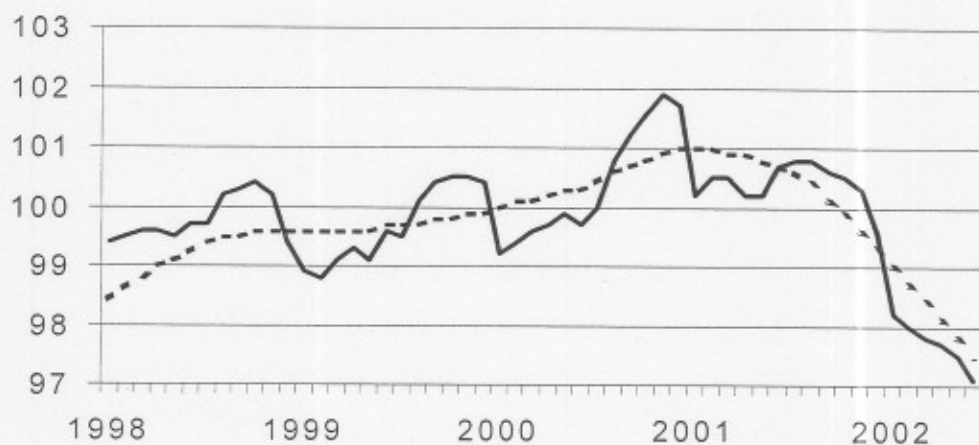

Tätigkeitsbranchen / Industrie-Hauptgruppen

	BE	VL	WA	BR
Gesamte Industrie	↘	↘	↘	↘
Gesamte Industrie (ohne Baugewerbe)	↘	↘	↘	↘
Grundstoffe und Produktionsgüter	↘	↘	↘	↘
Investitionsgüter	→	→	↘	↘
Gebrauchsgüter	↘	↘	↘	↘
Verbrauchsgüter	→	↘	→	↘
Bergbau, Gewinnung von Steinen und Erden	↘	↘	→	↘
Ernährungsgewerbe und Tabakverarbeitung	→	↘	↘	↘
Textil-, Bekleidungs- und Ledergewerbe	↘	↘	↘	↘
Papier-, Verlags- und Druckgewerbe	↘	↘	↘	↘
Chemische, Gummi- und Kunststoffwarenindustrie	↘	↘	→	↘
Metallverarbeitende Industrie	↘	↘	↘	↘
Kokerei, Mineralölverarbeitung, Spalt- und Brutstoffen	↘	↘	↘	↘
Glasgewerbe, Keramik, Verarbeitung Steine und Erden	↘	↘	↘	↘
Metallerzeugung und -bearbeitung	↘	↘	↘	↘
Möbeln	↘	↘	↘	↘
Elektrizitätsversorgung	↘	↘	↘	↘
Baugewerbe	→	↘	→	→

Belgien Juli 2002: Arbeitnehmerzahl in der Industrie - 4,2 %, im Baugewerbe - 1,1 %

Gegenüber dem Vorjahresmonat Juli ist **die Arbeitnehmerzahl** in der belgischen Industrie ohne Baugewerbe in Juli 2002 um 4,2% zurückgelaufen; im Baugewerbe nahm sie um 1,1% ab.

Der **Trend** der drei letzten Monaten im Industrie gegenüber den drei vorhergehenden Monaten, zeigt für Belgien insgesamt eine Abnahme (-0,9%). Auf regionaler Ebene ist die Arbeitnehmerzahl in Flandern um 0,8% rückläufig und in Wallonien um -0,5%. Eine Aufschlüsselung bis zur Ebene der wichtigsten Sektoren, ergibt -0,9% für die Chemie und -0,3% für die Metallverarbeitende Industrie. Im Baugewerbe geben die geleistete Arbeitsstunden eine Rückgang um 0,3%.

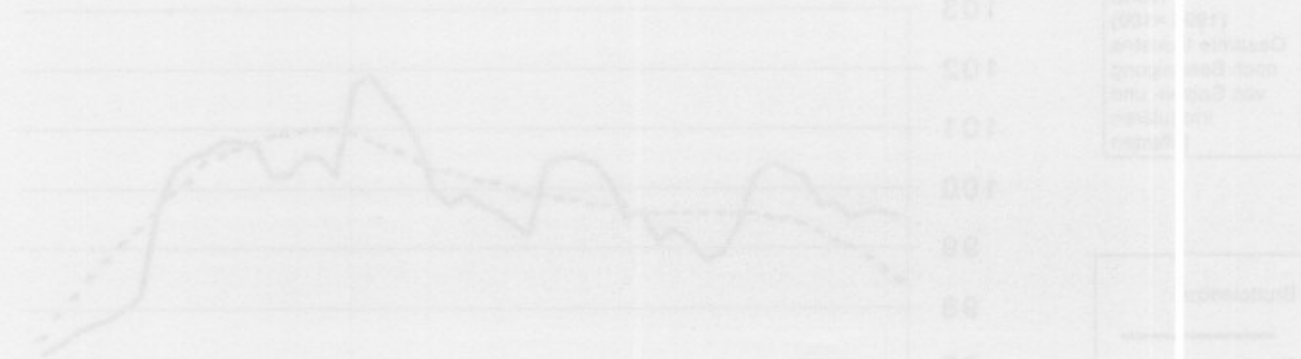

Nächste Pressemitteilung : **06/11/02**

*
* *

Quellenangabe ist verpflichtet.

Auf der nächsten Seite finden Sie die Tabellen und Grafiken.

Mehr Konjunkturinformationen !

⇒ Besuchen Sie für einen Überblick der belgischen und europäischen Konjunkturlage auch die viersprachige Konjunkturportalseite des belgische Statistischen Landesamts:

<http://statbel.fgov.be/indicators>

⇒ Alle methodologischen Auskünfte zu den Zahlen sind bei der Kontaktperson (siehe unten) erhältlich.

⇒ Daten über Arbeitsstunden sind auch aufgeschlüsselt (nach Subsektoren, Regionen) oder verarbeitet (z.B. saisonbereinigt) erhältlich, einmalig auf Bestellung bzw. monatlich im Abonnement.

⇒ Wir verfügen nicht nur über Indizes der geleisteten Arbeitsstunden, sondern auch über viele andere Konjunkturdaten: Produktion, Auftragseingänge, Lohnsumme, Arbeitnehmer, ...

SLA Leuvenseweg 44
B-1000 Brüssel

<http://statbel.fgov.be>

Verantwortlicher Statistiker : Koen Hooyberghs : tel. 02/548.62.49

Kontakt - Konjunkturindikatoren : tel. 02/548.64.82

annie.trenson@statbel.mineco.fgov.be

Arbeitnehmer

**Bruttoindizes
(1995=100)**
Anzahl
Arbeitnehmer im
Sinne der Soziales
Sicherheit

	Jan	Feb	März	April	Mai	Juni	Juli	Aug	Sept	Okt	Nov	Dez	Jahr
Gesamte Industrie (ohne Baugewerbe)													
2001	99,2	99,4	99,3	99,0	98,9	99,5	99,6	99,2	98,9	98,6	98,3	97,8	99,0
2002	96,6	96,3	96,1	95,8	95,7	95,5	95,4						
Baugewerbe													
2001	103,8	104,3	105,1	104,9	105,1	105,5	105,4	106,8	107,5	107,9	107,7	106,6	105,9
2002	104,3	104,3	104,1	104,7	104,8	104,7	104,2						
Gesamte Industrie (ohne Baugewerbe)													
2001	99,7	99,8	99,6	99,3	99,1	99,5	99,4	98,8	98,4	98,1	97,8	97,6	98,9
2002	97,1	96,7	96,3	96,1	95,9	95,5	95,4						
Baugewerbe													
2001	105,5	105,7	105,9	105,8	105,7	106,0	106,0	105,9	106,0	105,9	105,8	105,6	105,8
2002	105,8	105,6	105,3	105,4	105,3	105,1	105,0						

**Saisonbereinigte
Indizes
(1995=100)**
Nach Bereinigung
von Saison- und
von Saisoneffekten

**Trend
(1995=100)**
Gesamte Industrie
nach Bereinigung
von Saison- und
irregulären
Effekten

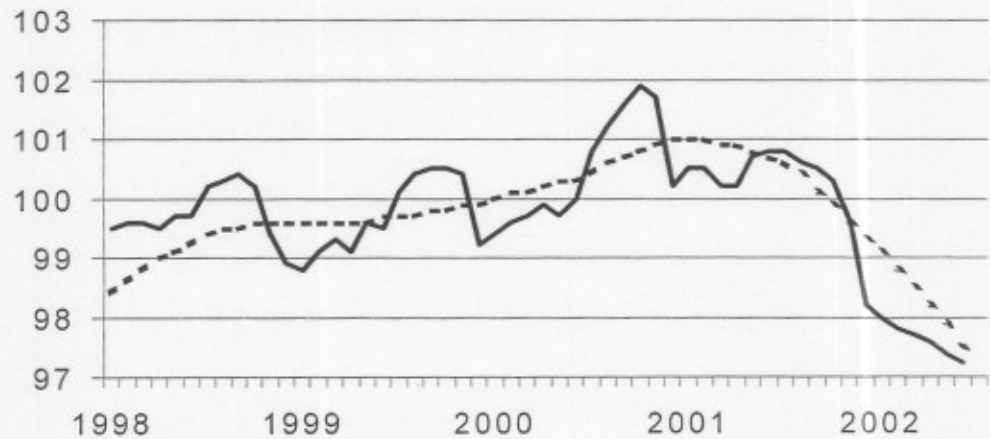

Bruttoindizes :
—————
Trend :
.....

**Entwicklung des
Trends**
Drei letzte Monate
gegenüber den
vorhergehenden
drei Monaten

↗↗ > 2.5%
↗ 0.5% bis 2.5%
→ -0.5% bis 0.5%
↘ 2.5% bis -0.5%
↘↘ < -2.5%

BE : Belgien
VL : Flandern
WA : Wallonien
BR : Brüssel

Tätigkeitsbranchen / Industrie-Hauptgruppen	BE	VL	WA	BR
Gesamte Industrie	↘	↘	↘	↘↘
Gesamte Industrie (ohne Baugewerbe)	↘	↘	↘	↘↘
Grundstoffe und Produktionsgüter	↘	↘	↘	↘
Investitionsgüter	↗	↘	↘	↘↘
Gebrauchsgüter	↘↘	↘	↘↘	↘↘
Verbrauchsgüter	↘	↘↘	↘	↘↘
Bergbau, Gewinnung von Steinen und Erden	↘	↘↘	↘	↘
Ernährungsgewerbe und Tabakverarbeitung	↘	↘	↘	↘↘
Textil-, Bekleidungs- und Ledergewerbe	↘	↘	↘	↘
Papier-, Verlags- und Druckgewerbe	↘	↘	↘↘	↘↘
Chemische, Gummi- und Kunststoffwarenindustrie	↘	↘	↘	↘
Metallverarbeitende Industrie	↘	↘	↘	↘
Kokerei, Mineralölverarbeitung, Spalt- und Brutstoffen	↘	↘	↘↘	↘
Glasgewerbe, Keramik, Verarbeitung Steine und Erden	↘	↘	↘	↘↘
Metallerzeugung und -bearbeitung	↘	↘	↘	↘↘
Möbeln	↘↘	↘	↘↘	↘↘
Elektrizitätsversorgung	↘	↘	↘	↘↘
Baugewerbe	↘	↘	↘	↘

Belgien Augustus 2002: Arbeitnehmerzahl in der Industrie - 3,8 %, im Baugewerbe - 1,3 %

Gegenüber dem Vorjahresmonat Augustus ist **die Arbeitnehmerzahl** in der belgischen Industrie ohne Baugewerbe in August 2002 um 3,8% zurückgelaufen; im Baugewerbe nahm sie um 1,3% ab. Der **Trend** der drei letzten Monaten im Industrie gegenüber den drei vorhergehenden Monaten, zeigt für Belgien insgesamt eine Abnahme (-0,9%). Auf regionaler Ebene ist die Arbeitnehmerzahl in Flandern um 0,8% rückläufig und in Wallonien um -0,7%. Eine Aufschlüsselung bis zur Ebene der wichtigsten Sektoren, ergibt -1,0% für die Chemie und -0,2% für die Metallverarbeitende Industrie. Im Baugewerbe geben die geleistete Arbeitsstunden eine Rückgang um 0,3%.

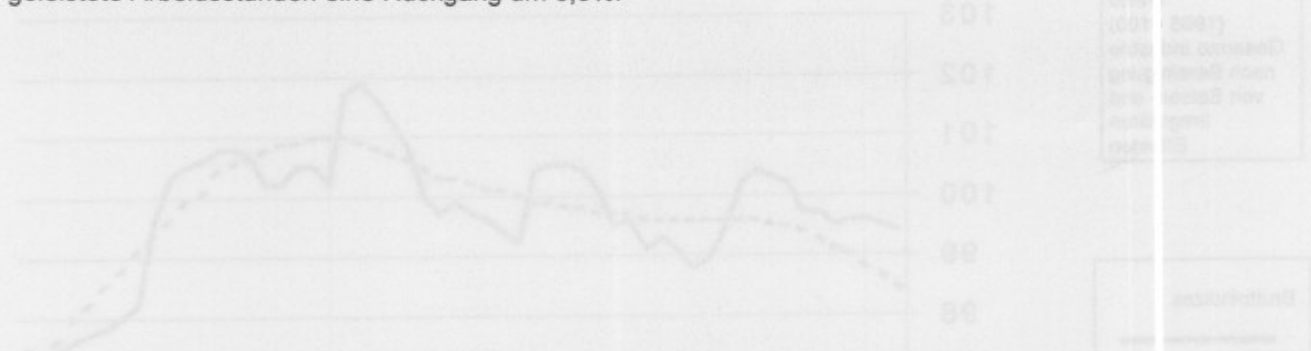

Nächste Pressemitteilung : 04/12/02

*
* *

Quellenangabe ist verpflichtet.

Auf der nächsten Seite finden Sie die Tabellen und Grafiken.

Mehr Konjunkturinformationen !

⇒ Besuchen Sie für einen Überblick der belgischen und europäischen Konjunkturlage auch die viersprachige Konjunkturportalseite des belgische Statistischen Landesamts:

<http://statbel.fgov.be/indicators>

⇒ Alle methodologischen Auskünfte zu den Zahlen sind bei der Kontaktperson (siehe unten) erhältlich.

⇒ Daten über Arbeitsstunden sind auch aufgeschlüsselt (nach Subsektoren, Regionen) oder verarbeitet (z.B. saisonbereinigt) erhältlich, einmalig auf Bestellung bzw. monatlich im Abonnement.

⇒ Wir verfügen nicht nur über Indizes der geleisteten Arbeitsstunden, sondern auch über viele andere Konjunkturdaten: Produktion, Auftragseingänge, Lohnsumme, Arbeitnehmer, ...

SLA Leuvenseweg 44
B-1000 Brüssel
<http://statbel.fgov.be>

Verantwortlicher Statistiker : Koen Hooyberghs : tel. 02/548.62.49
Kontakt - Konjunkturindikatoren : tel. 02/548.64.82
annie.trenson@statbel.mineco.fgov.be

Arbeitnehmer

Bruttoindizes (1995=100)
Anzahl
Arbeitnehmer im
Sinne der Soziales
Sicherheit

	Jan	Feb	März	April	Mai	Juni	Juli	Aug	Sept	Okt	Nov	Dez	Jahr
Gesamte Industrie (ohne Baugewerbe)													
2001	99,2	99,4	99,3	99,0	98,9	99,5	99,6	99,2	98,9	98,6	98,3	97,8	99,0
2002	96,6	96,3	96,1	95,8	95,7	95,4	95,4						
Baugewerbe													
2001	103,8	104,3	105,1	104,9	105,1	105,5	105,4	106,8	107,5	107,9	107,7	106,6	105,9
2002	104,3	104,3	104,1	104,7	104,8	105,0	104,6	105,5					
Gesamte Industrie (ohne Baugewerbe)													
2001	99,7	99,8	99,6	99,2	99,1	99,5	99,4	98,8	98,4	98,1	97,8	97,6	98,9
2002	97,1	96,7	96,3	96,1	95,9	95,4	95,3	95,1					
Baugewerbe													
2001	105,5	105,7	105,9	105,8	105,8	105,9	106,0	105,9	106,0	105,9	105,9	105,6	105,8
2002	105,8	105,6	105,4	105,4	105,4	105,2	105,1	104,9					

Saisonbereinigte Indizes (1995=100)
Nach Bereinigung
von Saison- und
von Saisoneffekten

Trend (1995=100)
Gesamte Industrie
nach Bereinigung
von Saison- und
irregulären
Effekten

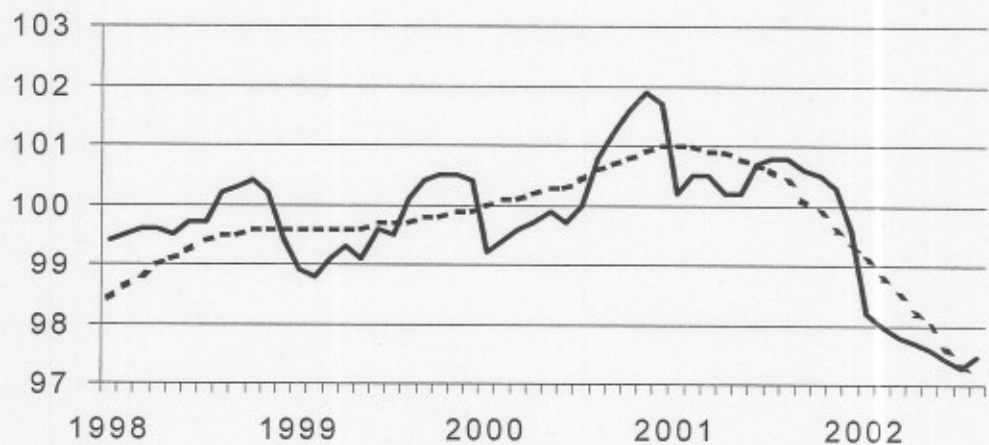

Bruttoindizes :
—————
Trend :
.....

Entwicklung des Trends
Drei letzte Monate
gegenüber den
vorhergehenden
drei Monaten

↗ ↗ > 2.5%
↗ ↘ 0.5% bis 2.5%
→ ↘ -0.5% bis 0.5%
↘ ↘ 2.5% bis -0.5%
↘ ↘ < -2.5%

BE : Belgien
VL : Flandern
WA : Wallonien
BR : Brüssel

Tätigkeitsbranchen / Industrie-Hauptgruppen	BE	VL	WA	BR
Gesamte Industrie	↘	↘	↘	↘↘
Gesamte Industrie (ohne Baugewerbe)	↘	↘	↘	↘↘
Grundstoffe und Produktionsgüter	↘	↘	↘	↘
Investitionsgüter	↘	↘	↘↘	↘↘
Gebrauchsgüter	↘↘	↘	↘↘	↘↘
Verbrauchsgüter	↘	↘	↘	↘↘
Bergbau, Gewinnung von Steinen und Erden	→	↘↘	→	↘↘
Ernährungsgewerbe und Tabakverarbeitung	→	↘	↘	↘↘
Textil-, Bekleidungs- und Ledergewerbe	↘	↘	↘	↘↘
Papier-, Verlags- und Druckgewerbe	↘	↘	↘↘	↘↘
Chemische, Gummi- und Kunststoffwarenindustrie	↘	↘	↘	↘↘
Metallverarbeitende Industrie	→	↘	↘	↘
Kokerei, Mineralölverarbeitung, Spalt- und Brutstoffen	↘	↘	↘	↘
Glasgewerbe, Keramik, Verarbeitung Steine und Erden	↘	↘↘	↘	↘
Metallerzeugung und -bearbeitung	↘	↘	→	↘↘
Möbeln	↘↘	↘	↘↘	↘↘
Elektrizitätsversorgung	↘	↘	↘	↘↘
Baugewerbe	↘	→	↘	→

Belgien September 2002: Arbeitnehmerzahl in der Industrie - 3,4 %, im Baugewerbe - 1,3 %

Beschäftigung in Industrie und Baugewerbe scheint sich zu stabilisieren

Gegenüber dem Vorjahresmonat September ist die **Arbeitnehmerzahl** in der belgischen Industrie ohne Baugewerbe in September 2002 um 3,4% zurückgelaufen; im Baugewerbe nahm sie um 1,3% ab. *6,3%*

0,6%
0,15
0,19 Der **Trend** der drei letzten Monaten im Industrie gegenüber den drei vorhergehenden Monaten, zeigt für Belgien insgesamt eine Abnahme (-0,8%). Auf regionaler Ebene ist die Arbeitnehmerzahl in Flandern um 0,8% rückläufig und in Wallonien um 0,7%. *0,12* Eine Aufschlüsselung bis zur Ebene der wichtigsten Sektoren, ergibt -1,0% für die Chemie und -0,3% für die Metallverarbeitende Industrie. Im Baugewerbe geben die geleistete Arbeitsstunden eine Rückgang um 0,4%.

Auch wenn die Zahlen im Jahresvergleich *0,12* noch immer sehr negativ sind, zeigen die neuesten Daten keine weitere Abnahme der Beschäftigtenzahl mehr an. Die Bruttoindexe sind seit zwei Monaten stabil bzw. leicht ansteigend: für Industrie und Baugewerbe zusammen um etwas weniger als 0,5 % seit Juli.

Nächste Pressemitteilung : 08/01/03

*** ***

Quellenangabe ist verpflichtet.

Auf der nächsten Seite finden Sie die Tabellen und Grafiken.

Mehr Konjunkturinformationen !

⇒ Besuchen Sie für einen Überblick der belgischen und europäischen Konjunkturlage auch die viersprachige Konjunkturportalseite des belgische Statistischen Landesamts:

<http://statbel.fgov.be/indicators>

⇒ Alle methodologischen Auskünfte zu den Zahlen sind bei der Kontaktperson (siehe unten) erhältlich.

⇒ Daten über Arbeitsstunden sind auch aufgeschlüsselt (nach Subsektoren, Regionen) oder verarbeitet (z.B. saisonbereinigt) erhältlich, einmalig auf Bestellung bzw. monatlich im Abonnement.

⇒ Wir verfügen nicht nur über Indizes der geleisteten Arbeitsstunden, sondern auch über viele andere Konjunkturdaten: Produktion, Auftragseingänge, Lohnsumme, Arbeitnehmer, ...

SLA Leuvenseweg 44
B-1000 Brüssel
<http://statbel.fgov.be>

Verantwortlicher Statistiker : Koen Hooyberghs : tel. 02/548.62.49
Kontakt - Konjunkturindikatoren : tel. 02/548.64.82
annie.trenson@statbel.mineco.fgov.be

Arbeitnehmer

Bruttoindizes (1995=100)
Anzahl
Arbeitnehmer im
Sinne der Soziales
Sicherheit

	Jan	Feb	März	April	Mai	Juni	Juli	Aug	Sept	Okt	Nov	Dez	Jahr
Gesamte Industrie (ohne Baugewerbe)													
2001	99,2	99,4	99,3	99,0	98,9	99,5	99,6	99,2	98,9	98,6	98,3	97,8	99,0
2002	96,6	96,3	96,1	95,8	95,7	95,4	95,3	95,3	95,5				
Baugewerbe													
2001	103,8	104,3	105,1	104,9	105,1	105,5	105,4	106,8	107,5	107,9	107,7	106,6	105,9
2002	104,3	104,3	104,1	104,7	104,8	105,0	104,8	105,7	106,1				
Gesamte Industrie (ohne Baugewerbe)													
2001	99,7	99,8	99,6	99,2	99,1	99,5	99,4	98,9	98,4	98,1	97,8	97,6	98,9
2002	97,1	96,7	96,3	96,1	95,9	95,4	95,2	95,1	95,0				
Baugewerbe													
2001	105,5	105,7	105,9	105,8	105,8	105,9	106,0	105,9	106,0	105,9	105,9	105,6	105,8
2002	105,8	105,6	105,4	105,4	105,3	105,2	105,1	104,9	104,7				

Saisonbereinigte Indizes (1995=100)
Nach Bereinigung
von Saisoneffekten

Trend (1995=100)
Gesamte Industrie
nach Bereinigung
von Saison- und
irregulären
Effekten

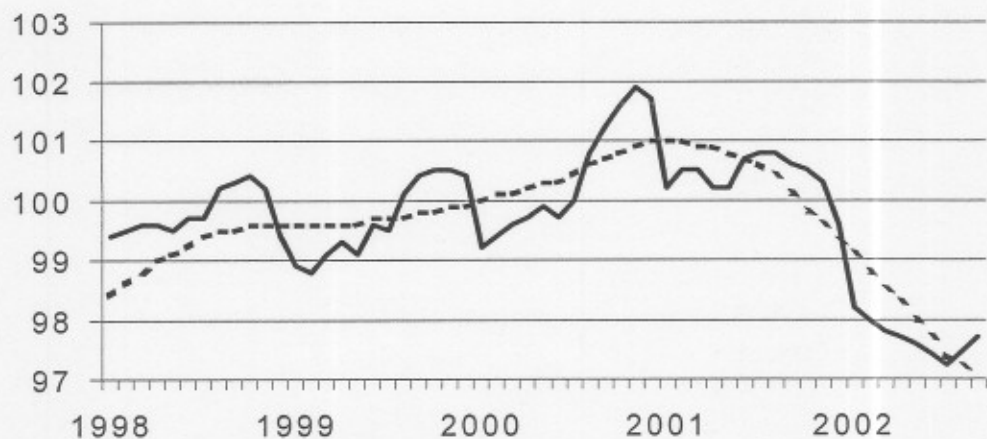

Bruttoindizes :

Trend :

Entwicklung des Trends
Drei letzte Monate
gegenüber den
vorhergehenden
drei Monaten

↗↗ > 2.5%
↗ 0.5% bis 2.5%
→ -0.5% bis 0.5%
↘ 2.5% bis -0.5%
↘↘ < -2.5%

BE : Belgien
VL : Flandern
WA : Wallonien
BR : Brüssel

Tätigkeitsbranchen / Industrie-Hauptgruppen

	BE	VL	WA	BR
Gesamte Industrie	↘	↘	↘	↘↘
Gesamte Industrie (ohne Baugewerbe)	↘	↘	↘	↘↘
Grundstoffe und Produktionsgüter	↘	→	↘	↘
Investitionsgüter	→	→	↗↘	↘↘
Gebrauchsgüter	↘↘	↘	↘	↘↘
Verbrauchsgüter	↘	↘	→	↘↘
Bergbau, Gewinnung von Steinen und Erden	→	↘↘	↘	↘
Ernährungsgewerbe und Tabakverarbeitung	→	↘	↘	↘↘
Textil-, Bekleidungs- und Ledergewerbe	↘	↘	↘	↘↘
Papier-, Verlags- und Druckgewerbe	↘↘	↘	↘↘	↘↘
Chemische, Gummi- und Kunststoffwarenindustrie	↘	↘	→	↘↘
Metallverarbeitende Industrie	↘	↘	↘	↘
Kokerei, Mineralölverarbeitung, Spalt- und Brutstoffen	→	↘↘	↘	↘
Glasgewerbe, Keramik, Verarbeitung Steine und Erden	↘	↘	↘	↘
Metallerzeugung und -bearbeitung	↘	→	→	↘↘
Möbeln	↘↘	↘	↘	↘↘
Elektrizitätsversorgung	→	↘	↘	↘
Baugewerbe	↘	↘	↘	→

Belgien Oktober 2002: Arbeitnehmerzahl in der Industrie - 3,3 %, im Baugewerbe – 2,0 %

Beschäftigung in Industrie und Baugewerbe weiterhin geringfügig rückläufig

Gegenüber dem Vorjahresmonat Oktober ist die **Arbeitnehmerzahl** in der belgischen Industrie ohne Baugewerbe in Oktober 2002 um 3,3% zurückgelaufen; im Baugewerbe nahm sie um 2,0% ab. Der **Trend** der drei letzten Monaten im Industrie gegenüber den drei vorhergehenden Monaten, zeigt für Belgien insgesamt eine Abnahme (-0,6%). Auf regionaler Ebene ist die Arbeitnehmerzahl in Flandern um 0,8% rückläufig und in Wallonien um -0,2%. Eine Aufschlüsselung bis zur Ebene der wichtigsten Sektoren, ergibt -0,9% für die Chemie und -0,3% für die Metallverarbeitende Industrie. Im Baugewerbe geben die geleistete Arbeitsstunden eine Rückgang um 0,6%.

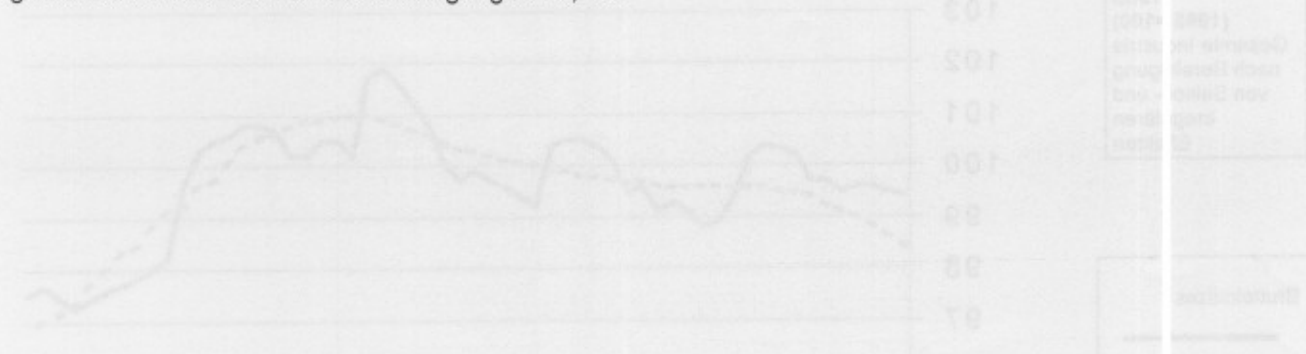

Nächste Pressemitteilung : **05/02/03**

*

* *

Quellenangabe ist verpflichtet.

Auf der nächsten Seite finden Sie die Tabellen und Grafiken.

Mehr Konjunkturinformationen !

⇒ Besuchen Sie für einen Überblick der belgischen und europäischen Konjunkturlage auch die viersprachige Konjunkturportalseite des belgische Statistischen Landesamts:

<http://statbel.fgov.be/indicators>

⇒ Alle methodologischen Auskünfte zu den Zahlen sind bei der Kontaktperson (siehe unten) erhältlich.

⇒ Daten über Arbeitsstunden sind auch aufgeschlüsselt (nach Subsektoren, Regionen) oder verarbeitet (z.B. saisonbereinigt) erhältlich, einmalig auf Bestellung bzw. monatlich im Abonnement.

⇒ Wir verfügen nicht nur über Indizes der geleisteten Arbeitsstunden, sondern auch über viele andere Konjunkturdaten: Produktion, Auftragseingänge, Lohnsumme, Arbeitnehmer, ...

7/01/2003

SLA Leuvenseweg 44 Verantwortlicher Statistiker : Koen Hooyberghs : tel. 02/548.62.49
B-1000 Brüssel Kontakt - Konjunkturindikatoren : tel. 02/548.64.82
<http://statbel.fgov.be> annie.trenson@statbel.mineco.fgov.be

Arbeitnehmer

Bruttoindizes (1995=100)
Anzahl Arbeitnehmer im Sinne der Soziales Sicherheit

	Jan	Feb	März	April	Mai	Juni	Juli	Aug	Sept	Okt	Nov	Dez	Jahr
Gesamte Industrie (ohne Baugewerbe)													
2001	99,2	99,4	99,3	99,0	98,9	99,5	99,6	99,2	98,9	98,6	98,3	97,8	99,0
2002	96,6	96,3	96,1	95,8	95,7	95,4	95,3	95,3	95,5	95,4			
Baugewerbe													
2001	103,8	104,3	105,1	104,9	105,1	105,5	105,4	106,8	107,5	107,9	107,7	106,6	105,9
2002	104,3	104,3	104,1	104,7	104,8	105,0	104,8	105,7	106,0	105,8			
Gesamte Industrie (ohne Baugewerbe)													
2001	99,7	99,8	99,6	99,2	99,1	99,5	99,4	98,8	98,4	98,1	97,8	97,6	98,9
2002	97,1	96,7	96,3	96,1	95,9	95,4	95,2	95,1	95,0	94,8			
Baugewerbe													
2001	105,5	105,7	105,9	105,8	105,8	105,9	106,0	105,9	106,0	106,0	105,9	105,7	105,8
2002	105,8	105,7	105,4	105,4	105,3	105,1	104,9	104,7	104,5	104,2			

Saisonbereinigte Indizes (1995=100)
Nach Bereinigung von Saisoneffekten

Trend (1995=100)
Gesamte Industrie nach Bereinigung von Saison- und irregulären Effekten

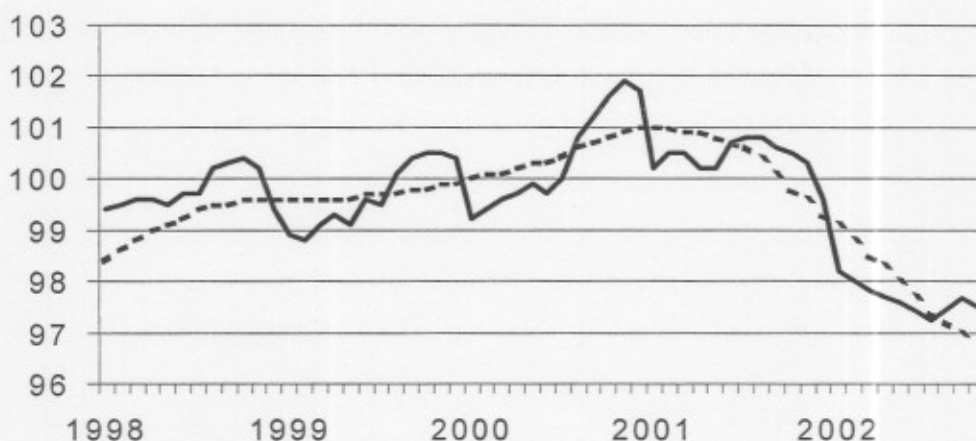

Bruttoindizes :

Trend :

.....

Entwicklung des Trends
Drei letzte Monate gegenüber den vorhergehenden drei Monaten

↗ ↘ > 2.5%
↗ ↘ 0.5% bis 2.5%
→ ↗ ↘ -0.5% bis 0.5%
↗ ↘ ↗ ↘ 2.5% bis -0.5%
↗ ↘ ↗ ↘ < -2.5%

BE : Belgien
VL : Flandern
WA : Wallonien
BR : Brüssel

Tätigkeitsbranchen / Industrie-Hauptgruppen

	BE	VL	WA	BR
Gesamte Industrie	↘	↘	↘	↘↘
Gesamte Industrie (ohne Baugewerbe)	↘	↘	↘	↘↘
Grundstoffe und Produktionsgüter	↘	→	→	↘
Investitionsgüter	→	↘	↗↘	↘↘
Gebrauchsgüter	↘	↘	↘	↘↘
Verbrauchsgüter	↘	↘	↘	↘↘
Bergbau, Gewinnung von Steinen und Erden	↘	↘	↘	↘
Ernährungsgewerbe und Tabakverarbeitung	→	↘	↘	↘↘
Textil-, Bekleidungs- und Ledergewerbe	↘	↘	→	↘↘
Papier-, Verlags- und Druckgewerbe	↘	↘	↘	↘↘
Chemische, Gummi- und Kunststoffwarenindustrie	↘	↘	↘	↘↘
Metallverarbeitende Industrie	↘	↘	↘	↘
Kokerei, Mineralölverarbeitung, Spalt- und Brutstoffen	↘	↘↘	↘↘	↘
Glasgewerbe, Keramik, Verarbeitung Steine und Erden	↘	↘	↘	↘
Metallerzeugung und -bearbeitung	↘	→	→	↘↘
Möbeln	↘	↘	↘	↘↘
Elektrizitätsversorgung	↘	↘	↘	↘↘
Baugewerbe	↘	↘	↘	↘↘

SEI Persbericht

Belgien November 2002: Arbeitnehmerzahl in der Industrie - 3,1 %, im Baugewerbe - 2,3 %

Gegenüber dem Vorjahresmonat November ist die **Arbeitnehmerzahl** in der belgischen Industrie ohne Baugewerbe in November 2002 um 3,1% zurückgelaufen; im Baugewerbe nahm sie um 2,3% ab. Der **Trend** der drei letzten Monaten im Industrie gegenüber den drei vorhergehenden Monaten, zeigt für Belgien insgesamt eine Abnahme (-0,4%). Auf regionaler Ebene ist die Arbeitnehmerzahl in Flandern um 0,6% rückläufig und in Wallonien gleich geblieben (+ 0,0%). Eine Aufschlüsselung bis zur Ebene der wichtigsten Sektoren, ergibt -0,7% für die Chemie und -0,3% für die Metallverarbeitende Industrie. Im Baugewerbe geben die geleistete Arbeitsstunden eine Rückgang um 0,7%.

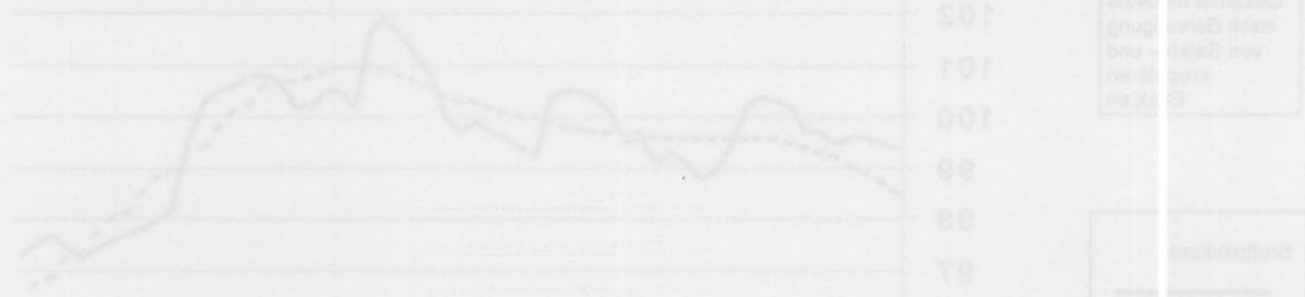

Nächste Pressemitteilung : **05/03/03**

*

* *

Quellenangabe ist verpflichtet.

Auf der nächsten Seite finden Sie die Tabellen und Grafiken.

Mehr Konjunkturinformationen !

⇒ Besuchen Sie für einen Überblick der belgischen und europäischen Konjunkturlage auch die viersprachige Konjunkturportalseite des belgische Statistischen Landesamts:

<http://statbel.fgov.be/indicators>

⇒ Alle methodologischen Auskünfte zu den Zahlen sind bei der Kontaktperson (siehe unten) erhältlich.

⇒ Daten über Arbeitsstunden sind auch aufgeschlüsselt (nach Subsektoren, Regionen) oder verarbeitet (z.B. saisonbereinigt) erhältlich, einmalig auf Bestellung bzw. monatlich im Abonnement.

⇒ Wir verfügen nicht nur über Indizes der geleisteten Arbeitsstunden, sondern auch über viele andere Konjunkturdaten: Produktion, Auftragseingänge, Lohnsumme, Arbeitnehmer, ...

4/02/2003

SLA Leuvenseweg 44
B-1000 Brüssel

<http://statbel.fgov.be>

Verantwortlicher Statistiker : Koen Hooyberghs : tel. 02/548.62.49

Kontakt - Konjunkturindikatoren : tel. 02/548.64.82

annie.trenson@statbel.mineco.fgov.be

Arbeitnehmer

Bruttoindizes (1995=100)
Anzahl
Arbeitnehmer im
Sinne der Soziales
Sicherheit

	Jan	Feb	März	April	Mai	Juni	Juli	Aug	Sept	Okt	Nov	Dez	Jahr
Gesamte Industrie (ohne Baugewerbe)													
2001	99,2	99,4	99,3	99,0	98,9	99,5	99,6	99,2	98,9	98,6	98,3	97,8	99,0
2002	96,6	96,3	96,1	95,8	95,7	95,4	95,3	95,3	95,5	95,4	95,2		
Baugewerbe													
2001	103,8	104,3	105,1	104,9	105,1	105,5	105,4	106,8	107,5	107,9	107,7	106,6	105,9
2002	104,3	104,3	104,1	104,7	104,8	105,0	104,8	105,7	106,1	105,8	105,2		
Gesamte Industrie (ohne Baugewerbe)													
2001	99,6	99,7	99,5	99,2	99,1	99,5	99,4	98,9	98,5	98,1	97,9	97,7	98,9
2002	97,0	96,6	96,3	96,1	95,9	95,4	95,2	95,1	95,1	94,9	94,8		
Baugewerbe													
2001	105,5	105,7	105,9	105,8	105,8	105,9	105,9	105,9	106,0	106,0	106,0	105,7	105,8
2002	105,9	105,7	105,4	105,4	105,3	105,1	104,9	104,7	104,4	104,1	103,9		

Saisonbereinigte Indizes (1995=100)
Nach Bereinigung
von Saisoneffekten

Trend (1995=100)
Gesamte Industrie
nach Bereinigung
von Saison- und
irregulären
Effekten

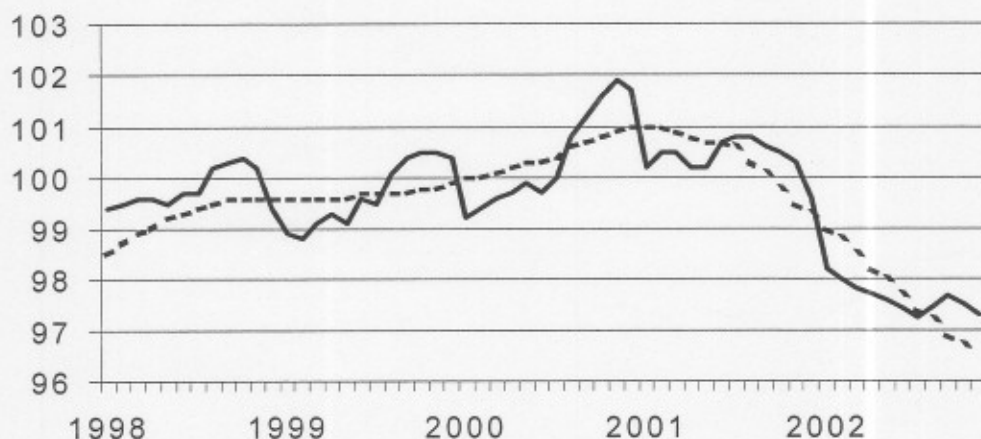

Bruttoindizes :

Trend :

.....

Entwicklung des Trends
Drei letzte Monate
gegenüber den
vorhergehenden
drei Monaten

↗ > 2.5%
↘ 0.5% bis 2.5%
→ -0.5% bis 0.5%
↘ 2.5% bis -0.5%
↘ < -2.5%

BE : Belgien
VL : Flandern
WA : Wallonien
BR : Brüssel

Tätigkeitsbranchen / Industrie-Hauptgruppen

	BE	VL	WA	BR
Gesamte Industrie	↘	↘	↘	↘
Gesamte Industrie (ohne Baugewerbe)	↘	↘	→	↘
Grundstoffe und Produktionsgüter	↘	↘	→	↘
Investitionsgüter	↘	↘	↗	↘
Gebrauchsgüter	↘	↘	↘	↘
Verbrauchsgüter	↘	↘	→	↘
Bergbau, Gewinnung von Steinen und Erden	→	↗	↘	↘
Ernährungsgewerbe und Tabakverarbeitung	↗	→	↘	↘
Textil-, Bekleidungs- und Ledergewerbe	↘	↘	↘	↘
Papier-, Verlags- und Druckgewerbe	↘	↘	↘	↘
Chemische, Gummi- und Kunststoffwarenindustrie	↘	→	↘	↘
Metallverarbeitende Industrie	↘	↘	→	↘
Kokerei, Mineralölverarbeitung, Spalt- und Brutstoffen	↗	↘	↘	↘
Glasgewerbe, Keramik, Verarbeitung Steine und Erden	↘	↘	↘	↘
Metallerzeugung und -bearbeitung	↘	↘	→	↘
Möbeln	↘	↘	↘	↘
Elektrizitätsversorgung	↗	↗	↗	↗
Baugewerbe	↘	↘	↘	↘

SEI Persbericht

**Belgien November 2002: Arbeitnehmerzahl in
der Industrie - 3,1 %, im Baugewerbe - 2,2 %**

Gegenüber dem Vorjahresmonat Dezember ist die **Arbeitnehmerzahl** in der belgischen Industrie ohne Baugewerbe in Dezember 2002 um 3,1% zurückgelaufen; im Baugewerbe nahm sie um 2,2% ab. Der **Trend** der drei letzten Monaten im Industrie gegenüber den drei vorhergehenden Monaten, zeigt für Belgien insgesamt eine Abnahme (-0,3%). Auf regionaler Ebene ist die Arbeitnehmerzahl in Flandern um 0,5% rückläufig und in Wallonien um -0,2%. Eine Aufschlüsselung bis zur Ebene der wichtigsten Sektoren, ergibt -0,5% für die Chemie und -0,6% für die Metallverarbeitende Industrie. Im Baugewerbe geben die geleistete Arbeitsstunden eine Rückgang um 0,7%.

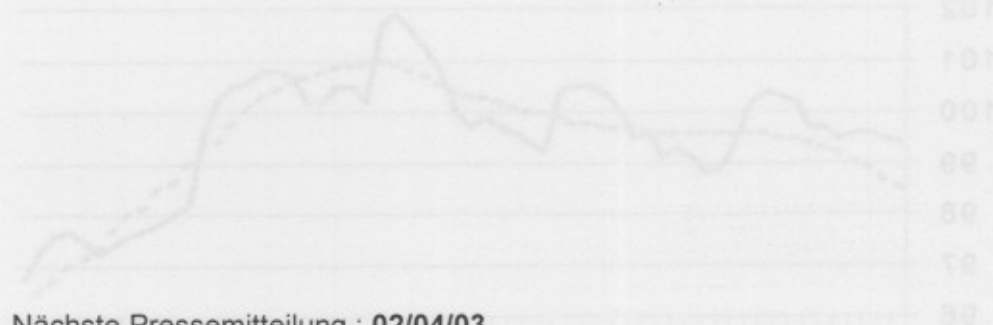

Nächste Pressemitteilung : **02/04/03**

BR	WA	VL	SE
✓	✓	✓	✓
✓	✓	✓	✓
✓	✓	✓	✓
✓	✓	✓	✓

Quellenangabe ist verpflichtet.

Auf der nächsten Seite finden Sie die Tabellen und Grafiken.

Mehr Konjunkturinformationen !

⇒ Besuchen Sie für einen Überblick der belgischen und europäischen Konjunkturlage auch die viersprachige Konjunkturportalseite des belgische Statistischen Landesamts:

<http://statbel.fgov.be/indicators>

⇒ Alle methodologischen Auskünfte zu den Zahlen sind bei der Kontaktperson (siehe unten) erhältlich.

⇒ Daten über Arbeitsstunden sind auch aufgeschlüsselt (nach Subsektoren, Regionen) oder verarbeitet (z.B. saisonbereinigt) erhältlich, einmalig auf Bestellung bzw. monatlich im Abonnement.

⇒ Wir verfügen nicht nur über Indizes der geleisteten Arbeitsstunden, sondern auch über viele andere Konjunkturdaten: Produktion, Auftragseingänge, Lohnsumme, Arbeitnehmer, ...

4/03/2003

SLA Leuvenseweg 44
B-1000 Brüssel
<http://statbel.fgov.be>

Verantwortlicher Statistiker : Koen Hooyberghs : tel. 02/548.62.49
Kontakt - Konjunkturindikatoren : tel. 02/548.64.82
annie.trenson@statbel.mineco.fgov.be

Arbeitnehmer

Bruttoindizes (1995=100)
Anzahl Arbeitnehmer im Sinne der Sozialen Sicherheit

	Jan	Feb	März	April	Mai	Juni	Juli	Aug	Sept	Okt	Nov	Dez	Jahr
Gesamte Industrie (ohne Baugewerbe)													
2001	99,2	99,4	99,3	99,0	98,9	99,5	99,6	99,2	98,9	98,6	98,3	97,8	99,0
2002	96,6	96,3	96,1	95,8	95,7	95,4	95,3	95,3	95,5	95,5	95,3	94,8	95,6
Baugewerbe													
2001	103,8	104,3	105,1	104,9	105,1	105,5	105,4	106,8	107,5	107,9	107,7	106,6	105,9
2002	104,3	104,3	104,1	104,7	104,8	105,0	104,8	105,7	106,1	105,7	105,1	104,2	104,9
Gesamte Industrie (ohne Baugewerbe)													
2001	99,6	99,7	99,5	99,2	99,1	99,5	99,4	98,9	98,5	98,1	97,9	97,7	98,9
2002	97,0	96,6	96,3	96,1	95,9	95,4	95,2	95,1	95,1	95,0	94,8	94,6	95,6
Baugewerbe													
2001	105,5	105,7	105,9	105,8	105,8	105,9	105,9	105,9	106,0	106,0	106,0	105,7	105,8
2002	105,9	105,7	105,4	105,4	105,3	105,1	104,9	104,6	104,4	104,1	103,9	103,6	104,9

Saisonbereinigte Indizes (1995=100)
Nach Bereinigung von Saisoneffekten

Trend (1995=100)
Gesamte Industrie nach Bereinigung von Saison- und irregulären Effekten

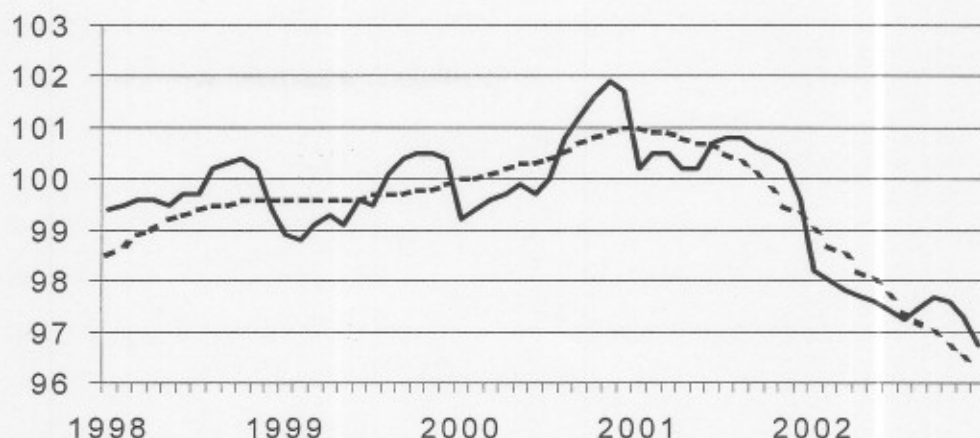

Bruttoindizes :

Trend :

Entwicklung des Trends
Drei letzte Monate gegenüber den vorhergehenden drei Monaten

↗ ↗ > 2.5%
↗ ↘ 0.5% bis 2.5%
→ ↘ -0.5% bis 0.5%
↘ ↘ 2.5% bis -0.5%
↘ ↘ < -2.5%

BE : Belgien
VL : Flandern
WA : Wallonien
BR : Brüssel

Tätigkeitsbranchen / Industrie-Hauptgruppen

	BE	VL	WA	BR
Gesamte Industrie	↘	↘	↘	↘↘
Gesamte Industrie (ohne Baugewerbe)	↘	↘	↘	↘↘
Grundstoffe und Produktionsgüter	↘	↘	→	→
Investitionsgüter	↘	↘	↗↘	↘↘
Gebrauchsgüter	↘	↘	↘	→
Verbrauchsgüter	→	↘	→	↘↘
Bergbau, Gewinnung von Steinen und Erden	→	↘	↘	
Ernährungsgewerbe und Tabakverarbeitung	↘	↘	↘	↘
Textil-, Bekleidungs- und Ledergewerbe	↘	↘	↘	↘↘
Papier-, Verlags- und Druckgewerbe	↘	↘	↘	↘↘
Chemische, Gummi- und Kunststoffwarenindustrie	↘	→	→	↘↘
Metallverarbeitende Industrie	↘	↘	→	↘
Kokerei, Mineralölverarbeitung, Spalt- und Brutstoffen	↗↘	↘	↘↘	
Glasgewerbe, Keramik, Verarbeitung Steine und Erden	↘	↘	↘	↘
Metallerzeugung und -bearbeitung	↘	↘	↘	↘↘
Möbeln	↘	↘	↘	↘↘
Elektrizitätsversorgung	↘	↘	↘	↘
Baugewerbe	↘	↘	↘	↘

Belgien Januar 2003: Arbeitnehmerzahl in der Industrie - 3,1 %, im Baugewerbe - 2,8 %

Gegenüber dem Vorjahresmonat Januar ist die **Arbeitnehmerzahl** in der belgischen Industrie ohne Baugewerbe in Januar 2003 um 3,1% zurückgelaufen; im Baugewerbe nahm sie um 2,8% ab. Der **Trend** der drei letzten Monaten im Industrie gegenüber den drei vorhergehenden Monaten, zeigt für Belgien insgesamt eine Abnahme (-0,6%). Auf regionaler Ebene ist die Arbeitnehmerzahl in Flandern um 0,8% rückläufig und in Wallonien um -0,4%. Eine Aufschlüsselung bis zur Ebene der wichtigsten Sektoren, ergibt -0,8% für die Chemie und -1,4% für die Metallverarbeitende Industrie. Im Baugewerbe geben die geleistete Arbeitsstunden eine Rückgang um 0,8%.



Nächste Pressemitteilung : 29/04/03

*
* *

Quellenangabe ist verpflichtet.

Auf der nächsten Seite finden Sie die Tabellen und Grafiken.

Mehr Konjunkturinformationen !

⇒ Besuchen Sie für einen Überblick der belgischen und europäischen Konjunkturlage auch die viersprachige Konjunkturportalseite des belgische Statistischen Landesamts:

<http://statbel.fgov.be/indicators>

⇒ Alle methodologischen Auskünfte zu den Zahlen sind bei der Kontaktperson (siehe unten) erhältlich.

⇒ Daten über Arbeitsstunden sind auch aufgeschlüsselt (nach Subsektoren, Regionen) oder verarbeitet (z.B. saisonbereinigt) erhältlich, einmalig auf Bestellung bzw. monatlich im Abonnement.

⇒ Wir verfügen nicht nur über Indizes der geleisteten Arbeitsstunden, sondern auch über viele andere Konjunkturdaten: Produktion, Auftragseingänge, Lohnsumme, Arbeitnehmer, ...

1/04/2003

SLA Leuvenseweg 44
B-1000 Brüssel
<http://statbel.fgov.be>

Verantwortlicher Statistiker : Koen Hooyberghs : tel. 02/548.62.49
Kontakt - Konjunkturindikatoren : tel. 02/548.64.82
annie.trenson@statbel.mineco.fgov.be

Arbeitnehmer

Bruttoindizes (1995=100)
Anzahl Arbeitnehmer im Sinne der Soziales Sicherheit

	Jan	Feb	März	April	Mai	Juni	Juli	Aug	Sept	Okt	Nov	Dez	Jahr
Gesamte Industrie (ohne Baugewerbe)													
2002	97,4	97,1	96,9	96,6	96,5	96,2	96,1	96,1	96,3	96,3	96,0	95,4	96,4
2003	94,3												
Baugewerbe													
2002	99,4	99,4	99,2	99,8	99,8	100,1	99,8	100,7	101,1	100,8	100,2	99,3	100,0
2003	96,6												
Gesamte Industrie (ohne Baugewerbe)													
2002	97,9	97,5	97,1	96,9	96,7	96,2	96,0	95,8	95,7	95,7	95,5	95,1	96,3
2003	94,9												
Baugewerbe													
2002	100,9	100,7	100,4	100,5	100,3	100,1	99,9	99,7	99,4	99,1	98,9	98,7	99,9
2003	98,4	0,0											

Saisonbereinigte Indizes (1995=100)
Nach Bereinigung von Saisoneffekten

Trend (1995=100)
Gesamte Industrie nach Bereinigung von Saison- und irregulären Effekten

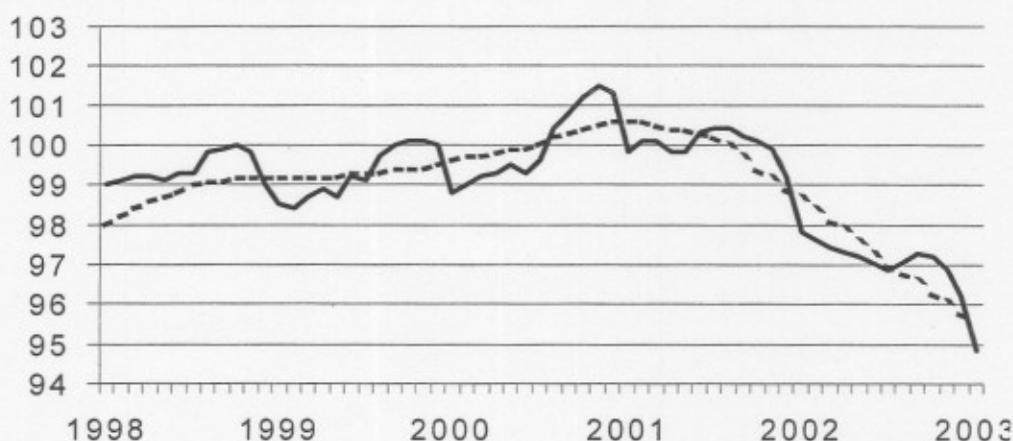

Bruttoindizes :
Trend :

Entwicklung des Trends
Drei letzte Monate gegenüber den vorhergehenden drei Monaten

- ↗ > 2.5%
- ↘ 0.5% bis 2.5%
- -0.5% bis 0.5%
- ↘ 2.5% bis -0.5%
- ↘ < -2.5%

BE : Belgien
VL : Flandern
WA : Wallonien
BR : Brüssel

Tätigkeitsbranchen / Industrie-Hauptgruppen	BE	VL	WA	BR
Gesamte Industrie	↘	↘	↘	↘
Gesamte Industrie (ohne Baugewerbe)	↘	↘	↘	↘
Grundstoffe und Produktionsgüter				
Investitionsgüter	↘	↗	↗	↗
Gebrauchsgüter	→	↘	↘	↘
Verbrauchsgüter	→	↗	↗	↗
Bergbau, Gewinnung von Steinen und Erden	→	↗	↘	
Ernährungsgewerbe und Tabakverarbeitung	↗	→	↘	↗
Textil-, Bekleidungs- und Ledergewerbe	↘	↘	↘	↘
Papier-, Verlags- und Druckgewerbe	↘	↘	↘	→
Chemische, Gummi- und Kunststoffwarenindustrie	↘	↘	↗	↘
Metallverarbeitende Industrie	↘	↘	↘	↘
Kokerei, Mineralölverarbeitung, Spalt- und Brutstoffen	↗	↘	↘	
Glasgewerbe, Keramik, Verarbeitung Steine und Erden	↘	↘	↘	↘
Metallerzeugung und -bearbeitung	↘	↘	↘	↘
Möbeln	↘	↘	↘	↘
Elektrizitätsversorgung	→	↗	↘	↘
Baugewerbe	↘	↘	↘	↘

NIS Persbericht

**Belgien Februar 2003: Arbeitnehmerzahl in
der Industrie + 3,2 %, im Baugewerbe - 3,0 %**

-3,6

Gegenüber dem Vorjahresmonat Februar ist die **Arbeitnehmerzahl** in der belgischen Industrie ohne Baugewerbe in Februar 2003 um 3,2% angestiegen; im Baugewerbe nahm sie um 3,0% ab. Der **Trend** der drei letzten Monaten im Industrie gegenüber den drei vorhergehenden Monaten, zeigt für Belgien insgesamt eine Abnahme (-1,1%). Auf regionaler Ebene ist die Arbeitnehmerzahl in Flandern um 0,6% rückläufig und in Wallonien um 0,7%. Eine Aufschlüsselung bis zur Ebene der wichtigsten Sektoren, ergibt -1,2% für die Chemie und -2,5% für die Metallverarbeitende Industrie. Im Baugewerbe geben die geleistete Arbeitsstunden eine Rückgang um 0,8%.



Nächste Pressemitteilung : 04/06/03

*
* *

Quellenangabe ist verpflichtet.

Auf der nächsten Seite finden Sie die Tabellen und Grafiken.

Mehr Konjunkturinformationen !

⇒ Besuchen Sie für einen Überblick der belgischen und europäischen Konjunkturlage auch die viersprachige Konjunkturportalseite des belgische Statistischen Landesamts:

<http://statbel.fgov.be/indicators>

⇒ Alle methodologischen Auskünfte zu den Zahlen sind bei der Kontaktperson (siehe unten) erhältlich.

⇒ Daten über Arbeitsstunden sind auch aufgeschlüsselt (nach Subsektoren, Regionen) oder verarbeitet (z.B. saisonbereinigt) erhältlich, einmalig auf Bestellung bzw. monatlich im Abonnement.

⇒ Wir verfügen nicht nur über Indizes der geleisteten Arbeitsstunden, sondern auch über viele andere Konjunkturdaten: Produktion, Auftragseingänge, Lohnsumme, Arbeitnehmer, ...

SLA Leuvenseweg 44
B-1000 Brüssel
<http://statbel.fgov.be>

Verantwortlicher Statistiker : Koen Hooyberghs : tel. 02/548.62.49
Kontakt - Konjunkturindikatoren : tel. 02/548.64.82
annie.trenson@statbel.mineco.fgov.be

Arbeitnehmer

Bruttoindizes (2000=100)
Anzahl Arbeitnehmer im Sinne der Soziales Sicherheit

Saisonbereinigte Indizes
Nach Bereinigung von Saison- und irregulären Effekten

Trend
Gesamte Industrie nach Bereinigung von Saison- und irregulären Effekten

Bruttoindizes :
—
Trend :
.....

Entwicklung des Trends
Drei letzte Monate gegenüber den vorhergehenden drei Monaten

↗ > 2.5%
↘ 0.5% bis 2.5%
→ -0.5% bis 0.5%
↖ 2.5% bis -0.5%
↘ < -2.5%

BE : Belgien
VL : Flandern
WA : Wallonien
BR : Brüssel

	Jan	Feb	März	April	Mai	Juni	Juli	Aug	Sept	Okt	Nov	Dez	Jahr
Gesamte Industrie (ohne Baugewerbe)													
2002	97,4	97,1	96,9	96,6	96,5	96,2	96,1	96,1	96,3	96,3	96,0	95,2	96,4
2003	100,4	100,2											
Baugewerbe													
2002	99,4	99,4	99,2	99,8	99,8	100,1	99,8	100,7	101,1	100,8	100,2	99,2	100,0
2003	96,6	96,4											
Gesamte Industrie (ohne Baugewerbe)													
2002	98,0	97,5	97,2	96,9	96,7	96,2	95,9	95,7	95,8	95,6	95,4	94,9	96,3
2003	101,1	100,6											
Baugewerbe													
2002	100,9	100,8	100,5	100,5	100,3	100,1	99,9	99,7	99,4	99,1	98,8	98,5	99,9
2003	98,3	98,0											

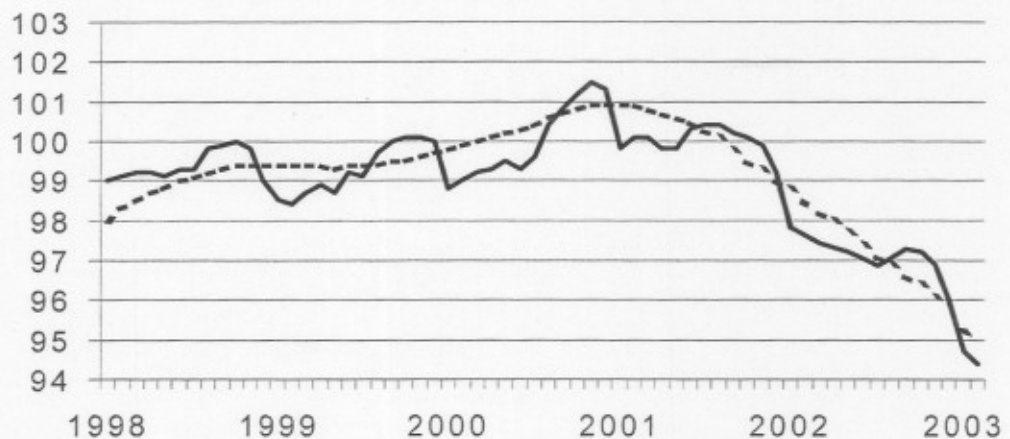

Tätigkeitsbranchen / Industrie-Hauptgruppen	BE	VL	WA	BR
Gesamte Industrie	↘	↘	↘	↘
Gesamte Industrie (ohne Baugewerbe)	↘	↘	↘	↘
Grundstoffe und Produktionsgüter	↘	→	↘	↘
Investitionsgüter	↘	↘	↘	↘
Gebrauchsgüter	↘	↘	↘	↘
Verbrauchsgüter	↘	↘	↘	↘
Bergbau, Gewinnung von Steinen und Erden	↘	↘	↘	↘
Ernährungsgewerbe und Tabakverarbeitung	↘	↘	↘	↘
Textil-, Bekleidungs- und Ledergewerbe	↘	↘	↘	↘
Papier-, Verlags- und Druckgewerbe	↘	↘	↘	↘
Chemische, Gummi- und Kunststoffwarenindustrie	↘	↘	↘	↘
Metallverarbeitende Industrie	↘	↘	↘	↘
Kokerei, Mineralölverarbeitung, Spalt- und Brutstoffen	→	↘	↘	↘
Glasgewerbe, Keramik, Verarbeitung Steine und Erden	↘	↘	↘	↘
Metallerzeugung und -bearbeitung	↘	↘	↘	↘
Möbeln	↘	↘	↘	↘
Elektrizitätsversorgung	↘	→	→	↘
Baugewerbe	↘	↘	↘	↘

Belgien März 2003: Arbeitnehmerzahl in der Industrie - 3,4 %, im Baugewerbe - 2,1 %

Gegenüber dem Vorjahresmonat März ist die **Arbeitnehmerzahl** in der belgischen Industrie ohne Baugewerbe in März 2003 um 3,4% zurückgegangen; im Baugewerbe nahm sie um 2,1% ab. Der **Trend** der drei letzten Monaten im Industrie gegenüber den drei vorhergehenden Monaten, zeigt für Belgien insgesamt eine Abnahme (-1,2%). Auf regionaler Ebene ist die Arbeitnehmerzahl in Flandern um 1,2% rückläufig und in Wallonien um 0,8% rückläufig. Eine Aufschlüsselung bis zur Ebene der wichtigsten Sektoren, ergibt -1,0% für die Chemie und -1,1% für die Metallverarbeitende Industrie. Im Baugewerbe geben die geleistete Arbeitsstunden einen Rückgang um 0,6%.



Nächste Pressemitteilung : **02/07/03**

Quellenangabe ist verpflichtet.

Auf der nächsten Seite finden Sie die Tabellen und Grafiken.

Mehr Konjunkturinformationen !

⇒ Besuchen Sie für einen Überblick der belgischen und europäischen Konjunkturlage auch die viersprachige Konjunkturportalseite des belgische Statistischen Landesamts:

<http://statbel.fgov.be/indicators>

⇒ Alle methodologischen Auskünfte zu den Zahlen sind bei der Kontaktperson (siehe unten) erhältlich.

⇒ Daten über Arbeitsstunden sind auch aufgeschlüsselt (nach Subsektoren, Regionen) oder verarbeitet (z.B. saisonbereinigt) erhältlich, einmalig auf Bestellung bzw. monatlich im Abonnement.

⇒ Wir verfügen nicht nur über Indizes der geleisteten Arbeitsstunden, sondern auch über viele andere Konjunkturdaten: Produktion, Auftragseingänge, Lohnsumme, Arbeitnehmer, ...

SLA Leuvenseweg 44
B-1000 Brüssel

<http://statbel.fgov.be>

Verantwortlicher Statistiker : Koen Hooyberghs : tel. 02/548.62.49

Kontakt - Konjunkturindikatoren : tel. 02/548.64.82

annie.trenson@statbel.mineco.fgov.be

Arbeitnehmer

Bruttoindizes (2000=100)
Anzahl Arbeitnehmer im Sinne der Soziales Sicherheit

	Jan	Feb	März	April	Mai	Juni	Juli	Aug	Sept	Okt	Nov	Dez	Jahr
Gesamte Industrie (ohne Baugewerbe)													
2002	97,4	97,1	96,9	96,6	96,5	96,2	96,1	96,1	96,3	96,3	96,0	95,2	96,4
2003	93,7	93,6	93,6										
Baugewerbe													
2002	99,4	99,4	99,2	99,8	99,8	100,1	99,8	100,7	101,1	100,8	100,2	99,2	100,0
2003	96,6	96,2	97,1										
Gesamte Industrie (ohne Baugewerbe)													
2002	98,1	97,5	97,2	96,9	96,7	96,2	95,9	95,7	95,7	95,6	95,4	94,9	96,3
2003	94,3	94,1	93,9										
Baugewerbe													
2002	100,9	100,8	100,3	100,4	100,2	100,1	99,9	99,6	99,5	99,2	98,9	98,8	99,9
2003	98,5	98,2	98,3										

Saisonbereinigte Indizes
Nach Bereinigung von Saison- und irregulären Effekten

Trend
Gesamte Industrie nach Bereinigung von Saison- und irregulären Effekten

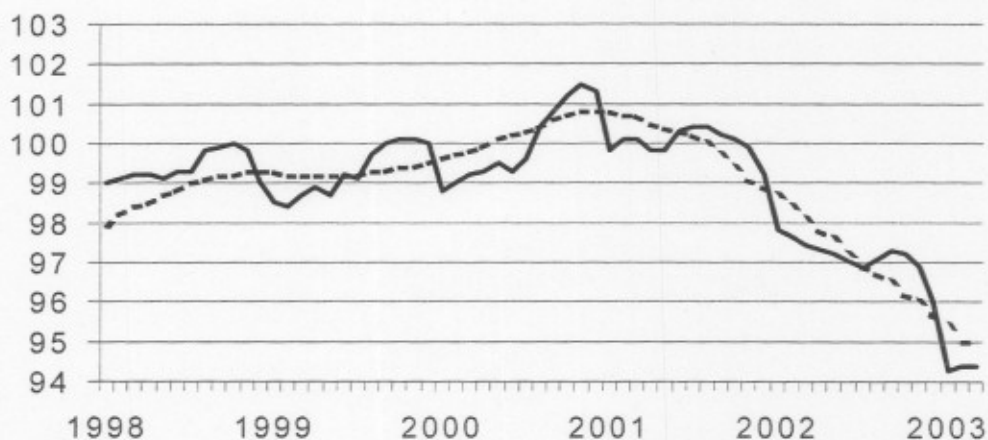

Bruttoindizes :
—————
Trend :
.....

Entwicklung des Trends
Drei letzte Monate gegenüber den vorhergehenden drei Monaten

↗↗ > 2.5%
↗ 0.5% bis 2.5%
→ -0.5% bis 0.5%
↘ 2.5% bis -0.5%
↘↘ < -2.5%

BE : Belgien
VL : Flandern
WA : Wallonien
BR : Brüssel

Tätigkeitsbranchen / Industrie-Hauptgruppen	BE	VL	WA	BR
Gesamte Industrie	↘	↘	↘	↘↘
Gesamte Industrie (ohne Baugewerbe)	↘	↘	↘	↘
Grundstoffe und Produktionsgüter	↘	↘	↘	↘↘
Investitionsgüter	↘	↘	↘↘	↘
Gebrauchsgüter	↘↘	↘↘	↘↘	↘↘
Verbrauchsgüter	→	↘	↘	↘↘
Bergbau, Gewinnung von Steinen und Erden	↘	↘	↘↘	
Ernährungsgewerbe und Tabakverarbeitung	↘	↘	↘↘	↘
Textil-, Bekleidungs- und Ledergewerbe	↘↘	↘↘	↘↘	↘
Papier-, Verlags- und Druckgewerbe	↘↘	↘	↘↘	↘↘
Chemische, Gummi- und Kunststoffwarenindustrie	↘	↘	→	↘↘
Metallverarbeitende Industrie	↘	↘	↘	↘
Kokerei, Mineralölverarbeitung, Spalt- und Brutstoffen	↘↘	↘	→	
Glasgewerbe, Keramik, Verarbeitung Steine und Erden	↘	→	↘	↘↘
Metallerzeugung und -bearbeitung	↘	↘	→	↘
Möbeln	↘	↘↘	↘↘	↘↘
Elektrizitätsversorgung	↘↘	↘↘	↘↘	↘↘
Baugewerbe	↘	↘	↘	↘↘

NIS Persbericht

**Belgien April 2003: Arbeitnehmerzahl in
der Industrie - 0,2 %, im Baugewerbe - 0,4 %**

Gegenüber dem Monat März ist die **Arbeitnehmerzahl** in der belgischen Industrie ohne Baugewerbe in April 2003 um 0,2% zurückgelaufen; im Baugewerbe nahm sie um 0,4% ab.

Der **Trend** der drei letzten Monaten im Industrie gegenüber den drei vorhergehenden Monaten, zeigt für Belgien insgesamt eine Abnahme (-1,2%). Auf regionaler Ebene ist die Arbeitnehmerzahl in Flandern um 1,2% rückläufig und in Wallonien um 0,8%. Eine Aufschlüsselung bis zur Ebene der wichtigsten Sektoren, ergibt -1,1% für die Chemie und -1,3% für die Metallverarbeitende Industrie. Im Baugewerbe geben die geleistete Arbeitsstunden eine Rückgang um 0,7%.



Nächste Pressemitteilung : 06/08/03

Quellenangabe ist verpflichtet.

Auf der nächsten Seite finden Sie die Tabellen und Grafiken.

Mehr Konjunkturinformationen !

⇒ Besuchen Sie für einen Überblick der belgischen und europäischen Konjunkturlage auch die viersprachige Konjunkturportalseite des belgische Statistischen Landesamts:

<http://statbel.fgov.be/indicators>

⇒ Alle methodologischen Auskünfte zu den Zahlen sind bei der Kontaktperson (siehe unten) erhältlich.

⇒ Daten über Arbeitsstunden sind auch aufgeschlüsselt (nach Subsektoren, Regionen) oder verarbeitet (z.B. saisonbereinigt) erhältlich, einmalig auf Bestellung bzw. monatlich im Abonnement.

⇒ Wir verfügen nicht nur über Indizes der geleisteten Arbeitsstunden, sondern auch über viele andere Konjunkturdaten: Produktion, Auftragseingänge, Lohnsumme, Arbeitnehmer, ...

SLA Leuvenseweg 44
B-1000 Brüssel
<http://statbel.fgov.be>

Verantwortlicher Statistiker : Koen Hooyberghs : tel. 02/548.62.49
Kontakt - Konjunkturindikatoren : tel. 02/548.64.82
annie.trenson@statbel.mineco.fgov.be

Arbeitnehmer

Bruttoindizes (2000=100)
Anzahl Arbeitnehmer im Sinne der Soziales Sicherheit

	Jan	Feb	März	April	Mai	Juni	Juli	Aug	Sept	Okt	Nov	Dez	Jahr
Gesamte Industrie (ohne Baugewerbe)													
2002	97,4	97,1	96,9	96,6	96,5	96,2	96,1	96,1	96,3	96,3	96,0	95,2	96,4
2003	93,7	93,5	93,4	93,2									
Baugewerbe													
2002	99,4	99,4	99,2	99,8	99,8	100,1	99,8	100,7	101,1	100,8	100,2	99,2	100,0
2003	96,6	96,3	97,3	97,2									
Gesamte Industrie (ohne Baugewerbe)													
2002	97,9	97,5	97,2	96,9	96,7	96,3	96,0	95,8	95,8	95,6	95,4	94,9	96,3
2003	94,2	93,9	93,7	93,5									
Baugewerbe													
2002	100,9	100,8	100,3	100,5	100,3	100,1	99,9	99,7	99,5	99,2	98,9	98,7	99,9
2003	98,3	98,1	98,2	97,8									

Saisonbereinigte Indizes
Nach Bereinigung von Saison- und irregulären Effekten

Trend
Gesamte Industrie nach Bereinigung von Saison- und irregulären Effekten

Bruttoindizes :
Trend :

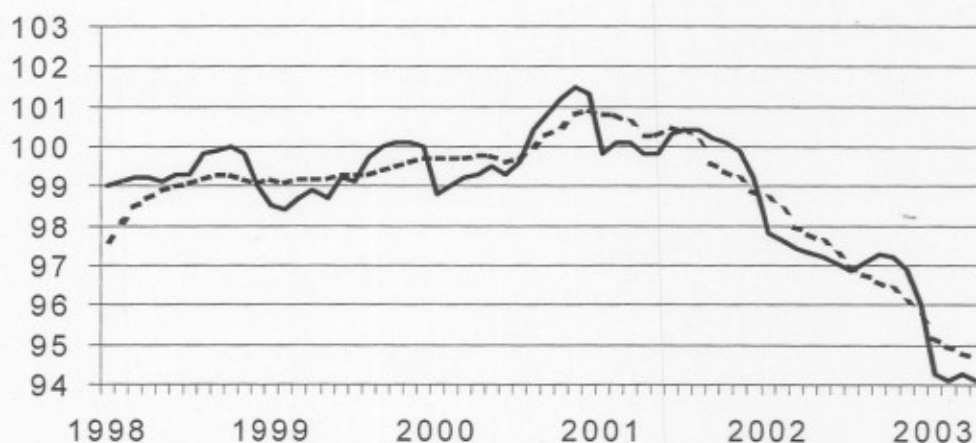

Entwicklung des Trends
Drei letzte Monate gegenüber den vorhergehenden drei Monaten

↗ > 2.5%
↘ 0.5% bis 2.5%
→ -0.5% bis 0.5%
↘ 2.5% bis -0.5%
↘ < -2.5%

BE : Belgien
VL : Flandern
WA : Wallonien
BR : Brüssel

Tätigkeitsbranchen / Industrie-Hauptgruppen

	BE	VL	WA	BR
Gesamte Industrie	↘	↘	↘	↘
Gesamte Industrie (ohne Baugewerbe)	↘	↘	↘	↘
Grundstoffe und Produktionsgüter	↘	↗	↘	↘
Investitionsgüter	↘	↘	↘	↘
Gebrauchsgüter	↘	↘	↘	↘
Verbrauchsgüter	↘	↘	↘	↘
Bergbau, Gewinnung von Steinen und Erden	↘	↘	↘	↘
Ernährungsgewerbe und Tabakverarbeitung	↘	↘	↘	↘
Textil-, Bekleidungs- und Ledergewerbe	↘	↘	↘	↘
Papier-, Verlags- und Druckgewerbe	↘	↘	↘	↘
Chemische, Gummi- und Kunststoffwarenindustrie	↘	↘	↘	↘
Metallverarbeitende Industrie	↘	↘	↘	↘
Kokerei, Mineralölverarbeitung, Spalt- und Brutstoffen	↘	↘	↘	↘
Glasgewerbe, Keramik, Verarbeitung Steine und Erden	↘	↘	↘	↘
Metallerzeugung und -bearbeitung	↘	↘	↘	↘
Möbeln	↘	↘	↘	↘
Elektrizitätsversorgung	↘	↘	↘	↘
Baugewerbe	↘	↘	↘	↘

NIS Persbericht

**Belgien Mai 2003: Arbeitnehmerzahl in
der Industrie - 0,2 %, im Baugewerbe - 0,3 %**

Gegenüber dem Monat April ist die **saisonbereinigte Arbeitnehmerzahl** in der belgischen Industrie ohne Baugewerbe in Mai 2003 um 0,2% zurückgelaufen; im Baugewerbe nahm sie um 0,3% ab. Der **Trend** der drei letzten Monaten im Industrie gegenüber den drei vorhergehenden Monaten, zeigt für Belgien insgesamt eine Abnahme (-1,4%). Auf regionaler Ebene ist die Arbeitnehmerzahl in Flandern um 1,7% rückläufig und in Wallonien um 0,6% rückläufig. Eine Aufschlüsselung bis zur Ebene der wichtigsten Sektoren, ergibt -1,0% für die Chemie und -1,5% für die Metallverarbeitende Industrie. Im Baugewerbe geben die geleistete Arbeitsstunden eine Rückgang um 0,7%.



Nächste Pressemitteilung : 03/09/03

*

* *

Quellenangabe ist verpflichtet.

Auf der nächsten Seite finden Sie die Tabellen und Grafiken.

Mehr Konjunkturinformationen !

⇒ Besuchen Sie für einen Überblick der belgischen und europäischen Konjunkturlage auch die viersprachige Konjunkturportalseite des belgische Statistischen Landesamts:

<http://statbel.fgov.be/indicators>

⇒ Alle methodologischen Auskünfte zu den Zahlen sind bei der Kontaktperson (siehe unten) erhältlich.

⇒ Daten über Arbeitsstunden sind auch aufgeschlüsselt (nach Subsektoren, Regionen) oder verarbeitet (z.B. saisonbereinigt) erhältlich, einmalig auf Bestellung bzw. monatlich im Abonnement.

⇒ Wir verfügen nicht nur über Indizes der geleisteten Arbeitsstunden, sondern auch über viele andere Konjunkturdaten: Produktion, Auftragseingänge, Lohnsumme, Arbeitnehmer, ...

Arbeitnehmer

Bruttoindizes (2000=100)
Anzahl Arbeitnehmer im Sinne der Soziales Sicherheit

	Jan	Feb	März	April	Mai	Juni	Juli	Aug	Sept	Okt	Nov	Dez	Jahr
Gesamte Industrie (ohne Baugewerbe)													
2002	97,4	97,1	96,9	96,6	96,5	96,2	96,1	96,1	96,3	96,3	96,0	95,2	96,4
2003	93,7	93,5	92,9	92,7	92,6								
Baugewerbe													
2002	99,4	99,4	99,2	99,8	99,8	100,1	99,8	100,7	101,1	100,8	100,2	99,2	100,0
2003	96,6	96,3	97,3	97,3	97,0								
Gesamte Industrie (ohne Baugewerbe)													
2002	98,0	97,5	97,2	96,9	96,7	96,2	95,9	95,7	95,7	95,6	95,3	94,8	96,3
2003	94,3	93,9	93,3	93,0	92,8								
Baugewerbe													
2002	100,9	100,8	100,3	100,5	100,3	100,1	99,9	99,7	99,5	99,2	98,9	98,7	99,9
2003	98,4	98,1	98,1	97,8	97,5								

Saisonbereinigte Indizes
Nach Bereinigung von Saisoneffekten

Trend
Gesamte Industrie nach Bereinigung von Saison- und irregulären Effekten

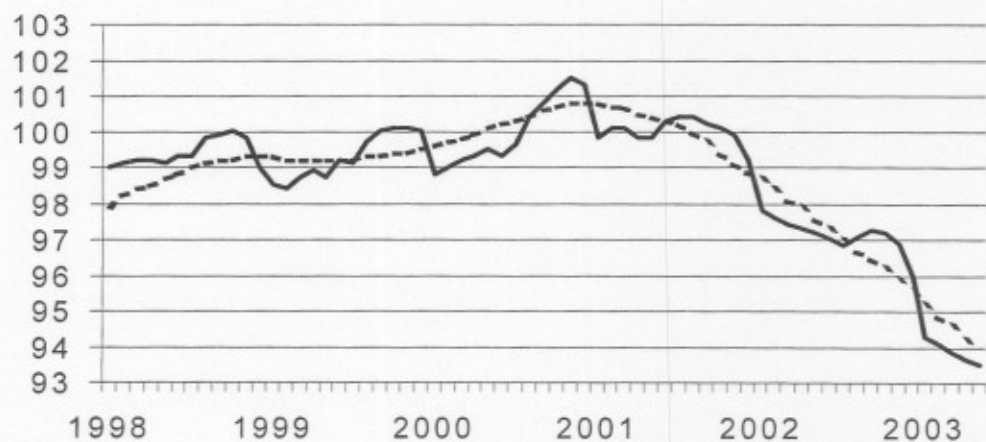

Bruttoindizes : ———
Trend : - - - - -

Entwicklung des Trends
Drei letzte Monate gegenüber den vorhergehenden drei Monaten

↗ > 2.5%
↘ 0.5% bis 2.5%
→ -0.5% bis 0.5%
↘ 2.5% bis -0.5%
↘ < -2.5%

BE : Belgien
VL : Flandern
WA : Wallonien
BR : Brüssel

Tätigkeitsbranchen / Industrie-Hauptgruppen

	BE	VL	WA	BR
Gesamte Industrie	↘	↘	↘	↘
Gesamte Industrie (ohne Baugewerbe)	↘	↘	↘	↘
Grundstoffe und Produktionsgüter	↘	↘	↘	↘
Investitionsgüter	↘	↘	↘	→
Gebrauchsgüter	↘	↘	↘	↘
Verbrauchsgüter	↘	↘	↘	↘
Bergbau, Gewinnung von Steinen und Erden	↘	↘	↘	↘
Ernährungsgewerbe und Tabakverarbeitung	↘	↘	↘	↘
Textil-, Bekleidungs- und Ledergewerbe	↘	↘	↘	→
Papier-, Verlags- und Druckgewerbe	↘	↘	↘	↘
Papier-, Verlags- und Druckgewerbe	↘	↘	↘	↘
Chemische, Gummi- und Kunststoffwarenindustrie	↘	↘	↘	↘
Metallverarbeitende Industrie	↘	↘	↘	→
Kokerei, Mineralölverarbeitung, Spalt- und Brutstoffen	↘	↘	↘	↘
Glasgewerbe, Keramik, Verarbeitung Steine und Erden	↘	↘	↘	↘
Metallerzeugung und -bearbeitung	→	→	↘	↘
Möbeln	↘	↘	↘	↘
Elektrizitätsversorgung	↘	↘	↘	↘
Baugewerbe	↘	↘	↘	↘

NIS Persbericht

**Belgien Juni 2003: Arbeitnehmerzahl in
der Industrie - 0,9 %, im Baugewerbe + 4,6 %**

Gegenüber dem Monat Mai ist die **saisonbereinigte Arbeitnehmerzahl** in der belgischen Industrie ohne Baugewerbe in Juni 2003 um 0,9% zurückgelaufen; im Baugewerbe nahm sie um 4,6% zu. Der **Trend** der drei letzten Monaten im Industrie gegenüber den drei vorhergehenden Monaten, zeigt für Belgien insgesamt eine Abnahme (-1,3%). Auf regionaler Ebene ist die Arbeitnehmerzahl in Flandern um 1,6% rückläufig und in Wallonien um 0,8% rückläufig. Eine Aufschlüsselung bis zur Ebene der wichtigsten Sektoren, ergibt -0,4% für die Chemie und -1,2% für die Metallverarbeitende Industrie. Im Baugewerbe geben die geleistete Arbeitsstunden eine Rückgang um 0,6%.



Nächste Pressemitteilung : 01/10/03

BE	FL	W	W
..
..
..

*
* *

Quellenangabe ist verpflichtet.

Auf der nächsten Seite finden Sie die Tabellen und Grafiken.

Mehr Konjunkturinformationen !

⇒ Besuchen Sie für einen Überblick der belgischen und europäischen Konjunkturlage auch die viersprachige Konjunkturportalseite des belgische Statistischen Landesamts:

<http://statbel.fgov.be/indicators>

⇒ Alle methodologischen Auskünfte zu den Zahlen sind bei der Kontaktperson (siehe unten) erhältlich.

⇒ Daten über Arbeitsstunden sind auch aufgeschlüsselt (nach Subsektoren, Regionen) oder verarbeitet (z.B. saisonbereinigt) erhältlich, einmalig auf Bestellung bzw. monatlich im Abonnement.

⇒ Wir verfügen nicht nur über Indizes der geleisteten Arbeitsstunden, sondern auch über viele andere Konjunkturdaten: Produktion, Auftragseingänge, Lohnsumme, Arbeitnehmer, ...

Arbeitnehmer

Bruttoindizes (2000=100)
Anzahl Arbeitnehmer im Sinne der Soziales Sicherheit

Saisonbereinigte Indizes
Nach Bereinigung von Saison- und irregulären Effekten

Trend
Gesamte Industrie nach Bereinigung von Saison- und irregulären Effekten

Bruttoindizes :
—
Trend :
.....

Entwicklung des Trends
Drei letzte Monate gegenüber den vorhergehenden drei Monaten

↗ > 2.5%
↘ 0.5% bis 2.5%
→ -0.5% bis 0.5%
↖ 2.5% bis -0.5%
↘ < -2.5%

BE : Belgien
VL : Flandern
WA : Wallonien
BR : Brüssel

	Jan	Feb	März	April	Mai	Juni	Juli	Aug	Sept	Okt	Nov	Dez	Jahr
Gesamte Industrie (ohne Baugewerbe)													
2002	97,4	97,1	96,9	96,6	96,5	96,2	96,1	96,1	96,3	96,3	96,0	95,2	96,4
2003	93,7	93,5	92,9	92,7	92,6	91,8							
Baugewerbe													
2002	99,4	99,4	99,2	99,8	99,8	100,1	99,8	100,7	101,1	100,8	100,2	99,2	100,0
2003	96,6	96,3	97,3	97,3	97,1	102,0							
Gesamte Industrie (ohne Baugewerbe)													
2002	97,9	97,5	97,2	96,9	96,6	96,3	96,0	95,8	95,8	95,6	95,4	94,9	96,3
2003	94,2	93,9	93,2	93,0	92,7	91,9							
Baugewerbe													
2002	100,9	100,8	100,3	100,5	100,3	100,1	99,9	99,7	99,5	99,2	98,9	98,7	99,9
2003	98,3	98,0	98,1	97,8	97,5	102,0							

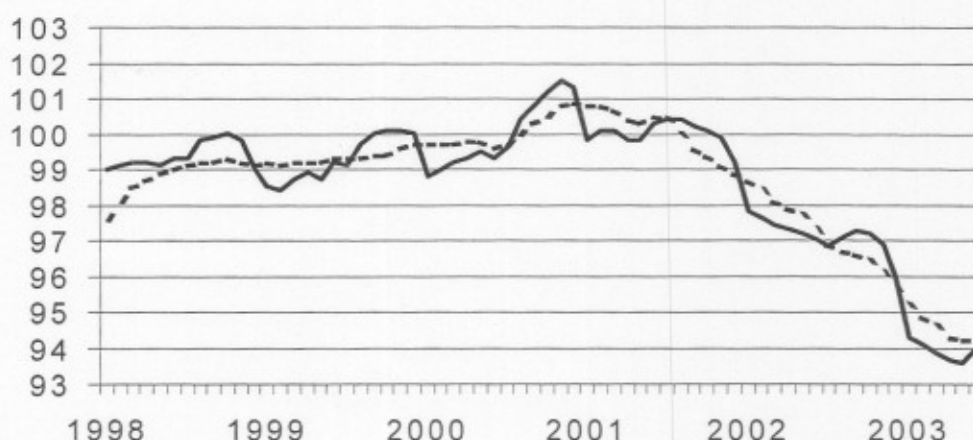

Tätigkeitsbranchen / Industrie-Hauptgruppen	BE	VL	WA	BR
Gesamte Industrie	↘	↘	↘	↘
Gesamte Industrie (ohne Baugewerbe)	↘	↘	↘	↘
Grundstoffe und Produktionsgüter	↘	↘	↘	↘
Investitionsgüter	↘	↘	↘	↘
Gebrauchsgüter	↘	↘	↘	↘
Verbrauchsgüter	↘	↘	↘	↘
Bergbau, Gewinnung von Steinen und Erden	↘	↘	↘	↘
Ernährungsgewerbe und Tabakverarbeitung	↘	↘	↘	↘
Textil-, Bekleidungs- und Ledergewerbe	↘	↘	↘	↘
Papier-, Verlags- und Druckgewerbe	↘	↘	↘	↘
Chemische, Gummi- und Kunststoffwarenindustrie	↘	↘	↘	↘
Metallverarbeitende Industrie	↘	↘	↘	↘
Kokerei, Mineralölverarbeitung, Spalt- und Brutstoffen	↘	↘	↘	↘
Glasgewerbe, Keramik, Verarbeitung Steine und Erden	↘	↘	↘	↘
Metallerzeugung und -bearbeitung	↘	↘	↘	↘
Möbeln	↘	↘	↘	↘
Elektrizitätsversorgung	↘	↘	↘	↘
Baugewerbe	↘	↘	↘	↘

NIS Persbericht

**Belgien Juli 2003 : Arbeitnehmerzahl in
der Industrie - 0,6%, im Baugewerbe - 0,7%**

Gegenüber dem Monat Juni ist die **saisonbereinigte Arbeitnehmerzahl** in der belgischen Industrie ohne Baugewerbe in Juli 2003 um 0,6% zurückgelaufen; im Baugewerbe nahm sie um 0,7% ab.

Der **Trend** der drei letzten Monaten im Industrie gegenüber den drei vorhergehenden Monaten, zeigt für Belgien insgesamt eine Abnahme (-0,9%). Auf regionaler Ebene ist die Arbeitnehmerzahl in Flandern um 1,4% rückläufig und in Wallonien um 0,8%. Eine Aufschlüsselung bis zur Ebene der wichtigsten Sektoren, ergibt +0,0% für die Chemie und -1,2% für die Metallverarbeitende Industrie. Im Baugewerbe geben die geleistete Arbeitsstunden eine Rückgang um 1,0%.



Nächste Pressemitteilung : 05/11/03

BE	WA	FL	BR
*			
*	*		

Quellenangabe ist verpflichtet.

Auf der nächsten Seite finden Sie die Tabellen und Grafiken.

Mehr Konjunkturinformationen !

⇒ Besuchen Sie für einen Überblick der belgischen und europäischen Konjunkturlage auch die viersprachige Konjunkturportalseite des belgische Statistischen Landesamts:

<http://statbel.fgov.be/indicators>

⇒ Alle methodologischen Auskünfte zu den Zahlen sind bei die Einheit Konjunktur erhältlich.

⇒ Daten über Arbeitsstunden sind auch aufgeschlüsselt (nach Subsektoren, Regionen) oder verarbeitet (z.B. saisonbereinigt) erhältlich, einmalig auf Bestellung bzw. monatlich im Abonnement.

⇒ Wir verfügen nicht nur über Indizes der geleisteten Arbeitsstunden, sondern auch über viele andere Konjunkturdaten: Produktion, Auftragseingänge, Lohnsumme, Arbeitnehmer, ...

Arbeitnehmer

Bruttoindizes (2000=100)
Anzahl Arbeitnehmer im Sinne der Soziales Sicherheit

	Jan	Feb	März	April	Mai	Juni	Juli	Aug	Sept	Okt	Nov	Dez	Jahr
Gesamte Industrie (ohne Baugewerbe)													
2002	97,4	97,1	96,9	96,6	96,5	96,2	96,1	96,1	96,3	96,3	96,0	95,2	96,4
2003	93,7	93,5	92,9	92,7	93,0	92,7	92,2						
Baugewerbe													
2002	99,4	99,4	99,2	99,8	99,8	100,1	99,8	100,7	101,1	100,8	100,2	99,2	100,0
2003	96,6	96,3	97,3	97,3	97,4	97,5	95,6						
Gesamte Industrie (ohne Baugewerbe)													
2002	97,9	97,5	97,2	96,9	96,6	96,2	96,0	95,8	95,8	95,6	95,4	94,9	96,3
2003	94,2	93,9	93,2	93,0	93,1	92,7	92,1						
Baugewerbe													
2002	100,9	100,8	100,3	100,5	100,2	100,0	100,1	99,8	99,6	99,3	99,0	98,7	99,9
2003	98,3	97,9	97,9	97,4	97,1	96,9	96,2						

Saisonbereinigte Indizes
Nach Bereinigung von Saisoneffekten

Trend
Gesamte Industrie nach Bereinigung von Saison- und irregulären Effekten

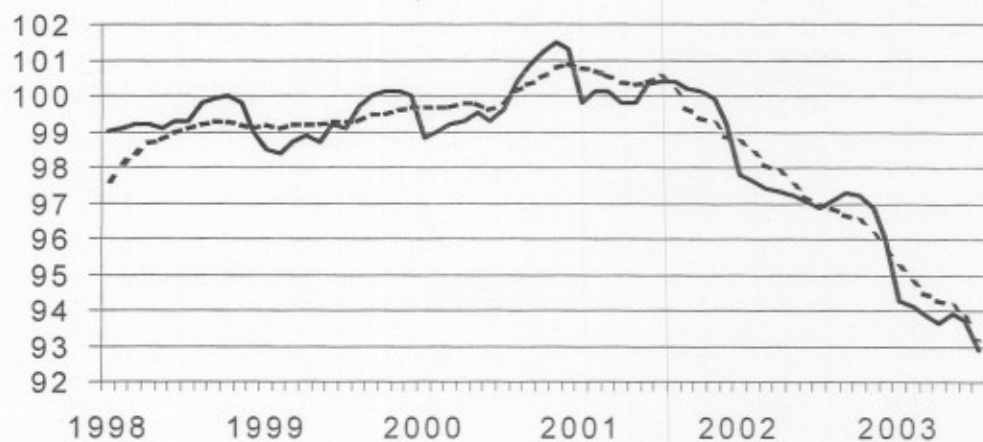

Bruttoindizes :
—
Trend :
- - - - -

Entwicklung des Trends
Drei letzte Monate gegenüber den vorhergehenden drei Monaten

- ↗ ↗ > 2.5%
- ↗ ↘ 0.5% bis 2.5%
- ↘ -0.5% bis 0.5%
- ↘ ↘ 2.5% bis -0.5%
- ↘ ↘ < -2.5%

BE : Belgien
VL : Flandern
WA : Wallonien
BR : Brüssel

Tätigkeitsbranchen / Industrie-Hauptgruppen

	BE	VL	WA	BR
Gesamte Industrie	↘	↘	↘	↘
Gesamte Industrie (ohne Baugewerbe)	↘	↘	↘	↘
Grundstoffe und Produktionsgüter	↘	↘	↘	↘
Investitionsgüter	↘	↘	↘	↘
Gebrauchsgüter	↘	↘	↘	↘
Verbrauchsgüter	↘	↘	↘	↘
Bergbau, Gewinnung von Steinen und Erden	↘	↘	↘	↘
Ernährungsgewerbe und Tabakverarbeitung	↘	↘	↘	↘
Textil-, Bekleidungs- und Ledergewerbe	↘	↘	↘	↘
Papier-, Verlags- und Druckgewerbe	↘	↘	↘	↘
Chemische, Gummi- und Kunststoffwarenindustrie	↘	↘	↘	↘
Metallverarbeitende Industrie	↘	↘	↘	↘
Kokerei, Mineralölverarbeitung, Spalt- und Brutstoffen	↘	↘	↘	↘
Glasgewerbe, Keramik, Verarbeitung Steine und Erden	↘	↘	↘	↘
Metallerzeugung und -bearbeitung	↘	↘	↘	↘
Möbeln	↘	↘	↘	↘
Elektrizitätsversorgung	↘	↘	↘	↘
Baugewerbe	↘	↘	↘	↘

NIS Persbericht

Belgien August 2003 : Arbeitnehmerzahl in der Industrie + 0,0%, im Baugewerbe - 0,1%

Trend bleibt rückläufig.

Gegenüber dem Monat Juli ist die **saisonbereinigte Arbeitnehmerzahl** in der belgischen Industrie ohne Baugewerbe in Augustus 2003 gleich geblieben (+0,0%); im Baugewerbe nahm sie um 0,1% ab.

Der **Trend** der drei letzten Monaten im Industrie gegenüber den drei vorhergehenden Monaten, zeigt für Belgien insgesamt eine Abnahme (-0,8%). Auf regionaler Ebene ist die Arbeitnehmerzahl in Flandern um 1,2% rückläufig und in Wallonien um 0,7%. Eine Aufschlüsselung bis zur Ebene der wichtigsten Sektoren, ergibt +0,0% für die Chemie und -1,2% für die Metallverarbeitende Industrie. Im Baugewerbe geben die geleistete Arbeitsstunden eine Rückgang um 0,7%.



Nächste Pressemitteilung : 03/12/2003

*
* *

Quellenangabe ist verpflichtet.

Auf der nächsten Seite finden Sie die Tabellen und Grafiken.

Mehr Konjunkturinformationen !

⇒ Besuchen Sie für einen Überblick der belgischen und europäischen Konjunkturlage auch die viersprachige Konjunkturportalseite des belgische Statistischen Landesamts:

<http://statbel.fgov.be/indicators>

⇒ Alle methodologischen Auskünfte zu den Zahlen sind bei die Einheit Konjunktur erhältlich.

⇒ Daten über Arbeitsstunden sind auch aufgeschlüsselt (nach Subsektoren, Regionen) oder verarbeitet (z.B. saisonbereinigt) erhältlich, einmalig auf Bestellung bzw. monatlich im Abonnement.

⇒ Wir verfügen nicht nur über Indizes der geleisteten Arbeitsstunden, sondern auch über viele andere Konjunkturdaten: Produktion, Auftragseingänge, Lohnsumme, Arbeitnehmer, ...

Arbeitnehmer

Bruttoindizes (2000=100)
Anzahl
Arbeitnehmer im
Sinne der Soziales
Sicherheit

**Saisonbereinigte
Indizes**
Nach Bereinigung
von Saisoneffekten

Trend
Gesamte Industrie
nach Bereinigung
von Saison- und
irregulären
Effekten

Bruttoindizes :
—————
Trend :
.....

**Entwicklung des
Trends**
Drei letzte Monate
gegenüber den
vorhergehenden
drei Monaten

↗↗ > 2.5%
↗ 0.5% bis 2.5%
→ -0.5% bis 0.5%
↘ 2.5% bis -0.5%
↘↘ < -2.5%

BE : Belgien
VL : Flandern
WA : Wallonien
BR : Brüssel

	Jan	Feb	März	April	Mai	Juni	Juli	Aug	Sept	Okt	Nov	Dez	Jahr
Gesamte Industrie (ohne Baugewerbe)													
2002	97,4	97,1	96,9	96,6	96,5	96,2	96,1	96,1	96,3	96,3	96,0	95,2	96,4
2003	93,7	93,5	92,9	92,7	93,0	92,7	92,2	92,5					
Baugewerbe													
2002	99,4	99,4	99,2	99,8	99,8	100,1	99,8	100,7	101,1	100,8	100,2	99,2	100,0
2003	96,6	96,3	97,3	97,3	97,4	97,5	96,8	97,7					
Gesamte Industrie (ohne Baugewerbe)													
2002	97,9	97,5	97,2	96,9	96,6	96,3	96,0	95,8	95,8	95,6	95,4	94,9	96,3
2003	94,2	93,9	93,2	93,0	93,1	92,7	92,1	92,1					
Baugewerbe													
2002	100,9	100,8	100,3	100,5	100,2	100,1	100,0	99,7	99,5	99,2	98,9	98,7	99,9
2003	98,3	98,0	98,1	97,7	97,5	97,3	97,0	96,9					

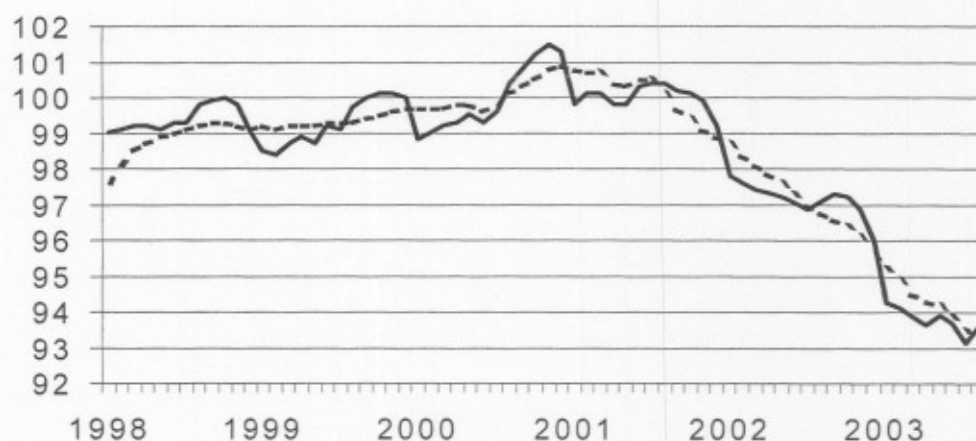

Tätigkeitsbranchen / Industrie-Hauptgruppen

	BE	VL	WA	BR
Gesamte Industrie	↘	↘	↘	↘
Gesamte Industrie (ohne Baugewerbe)	↘	↘	↘	↘
Grundstoffe und Produktionsgüter	↘	↘	↘	↘
Investitionsgüter	→	↘	↘	↘
Gebrauchsgüter	↘	↘	↘	↘
Verbrauchsgüter	↘	↘	→	→
Bergbau, Gewinnung von Steinen und Erden	↘	↘	↘	↘
Ernährungsgewerbe und Tabakverarbeitung	↘	↘	↘	↘
Textil-, Bekleidungs- und Ledergewerbe	↘	↘	↘	↘
Papier-, Verlags- und Druckgewerbe	↘	↘	→	↘
Chemische, Gummi- und Kunststoffwarenindustrie	→	→	→	↘
Metallverarbeitende Industrie	↘	↘	↘	↘
Kokerei, Mineralölverarbeitung, Spalt- und Brutstoffen	↘	↘	↘	↘
Glasgewerbe, Keramik, Verarbeitung Steine und Erden	↘	↘	↘	↘
Metallerzeugung und -bearbeitung	→	→	→	↘
Möbeln	↘	↘	↘	↘
Elektrizitätsversorgung	↘	↘	↘	↘
Baugewerbe	↘	↘	↘	↘

Belgien September 2003 : Arbeitnehmerzahl in der Industrie - 0,4%, im Baugewerbe - 0,5%

Gegenüber dem Monat Augustus ist die **saisonbereinigte Arbeitnehmerzahl** in der belgischen Industrie ohne Baugewerbe in September 2003 um 0,4% zurückgelaufen; im Baugewerbe nahm sie um 0,5% ab.

Der **Trend** der drei letzten Monaten im Industrie gegenüber den drei vorhergehenden Monaten, zeigt für Belgien insgesamt eine Abnahme (-1,1%). Auf regionaler Ebene ist die Arbeitnehmerzahl in Flandern um 1,0% rückläufig und in Wallonien um 1,0%. Eine Aufschlüsselung bis zur Ebene der wichtigsten Sektoren, ergibt -0,2% für die Chemie und -1,4% für die Metallverarbeitende Industrie. Im Baugewerbe geben die geleistete Arbeitsstunden eine Rückgang um 1,0%.

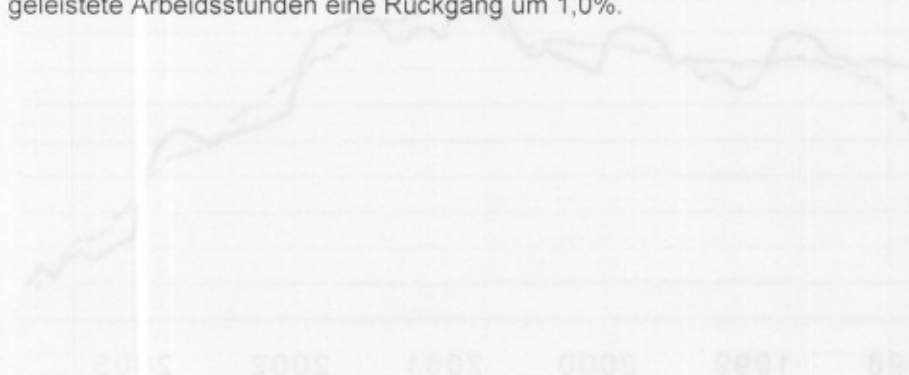

Nächste Pressemitteilung : **15/01/2004**

*
* *

Quellenangabe ist verpflichtet.

Auf der nächsten Seite finden Sie die Tabellen und Grafiken.

Mehr Konjunkturinformationen !

⇒ Besuchen Sie für einen Überblick der belgischen und europäischen Konjunkturlage auch die viersprachige Konjunkturportalseite des belgische Statistischen Landesamts:

<http://statbel.fgov.be/indicators>

⇒ Alle methodologischen Auskünfte zu den Zahlen sind bei die Einheit Konjunktur erhältlich.

⇒ Daten über Arbeitsstunden sind auch aufgeschlüsselt (nach Subsektoren, Regionen) oder verarbeitet (z.B. saisonbereinigt) erhältlich, einmalig auf Bestellung bzw. monatlich im Abonnement.

⇒ Wir verfügen nicht nur über Indizes der geleisteten Arbeitsstunden, sondern auch über viele andere Konjunkturdaten: Produktion, Auftragseingänge, Lohnsumme, Arbeitnehmer, ...

Arbeitnehmer

Bruttoindizes (2000=100)
Anzahl
Arbeitnehmer im
Sinne der Soziales
Sicherheit

	Jan	Feb	März	April	Mai	Juni	Juli	Aug	Sept	Okt	Nov	Dez	Jahr
Gesamte Industrie (ohne Baugewerbe)													
2002	97,4	97,1	96,9	96,6	96,5	96,2	96,1	96,1	96,3	96,3	96,0	95,2	96,4
2003	93,7	93,5	92,9	92,7	93,0	92,7	92,1	92,4	92,1				
Baugewerbe													
2002	99,4	99,4	99,2	99,8	99,8	100,1	99,8	100,7	101,1	100,8	100,2	99,2	100,0
2003	96,6	96,3	97,3	97,3	97,4	97,5	96,8	97,6	96,3				
Gesamte Industrie (ohne Baugewerbe)													
2002	97,9	97,5	97,2	96,9	96,6	96,3	96,0	95,7	95,8	95,6	95,4	94,9	96,3
2003	94,2	93,9	93,2	93,0	93,1	92,7	92,0	92,0	91,6				
Baugewerbe													
2002	101,1	101,1	100,7	100,8	100,7	100,5	100,4	100,2	100,1	99,8	99,5	99,3	100,4
2003	99,0	98,6	98,6	98,2	97,9	97,7	97,3	97,0	96,5				

Saisonbereinigte Indizes
Nach Bereinigung
von Saisoneffekten

Trend
Gesamte Industrie
nach Bereinigung
von Saison- und
irregulären
Effekten

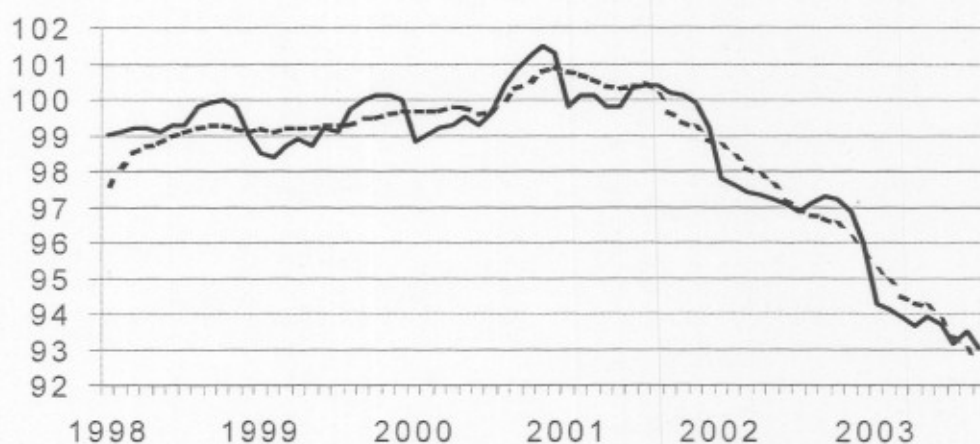

Bruttoindizes :
—————
Trend :
.....

Entwicklung des Trends
Drei letzte Monate
gegenüber den
vorhergehenden
drei Monaten

↗↗ > 2.5%
↗ 0.5% bis 2.5%
→ -0.5% bis 0.5%
↘ 2.5% bis -0.5%
↘↘ < -2.5%

BE : Belgien
VL : Flandern
WA : Wallonien
BR : Brüssel

Tätigkeitsbranchen / Industrie-Hauptgruppen	BE	VL	WA	BR
Gesamte Industrie	↘	↘	↘	↘
Gesamte Industrie (ohne Baugewerbe)	↘	↘	↘	↘
Grundstoffe und Produktionsgüter	↘	↘	↘	↘
Investitionsgüter	→	→	→	→
Gebrauchsgüter	↘↘	↘↘	↘↘	↘↘
Verbrauchsgüter	→	↘	↘	↘
Bergbau, Gewinnung von Steinen und Erden	↘↘	↘↘	↘↘	↘↘
Ernährungsgewerbe und Tabakverarbeitung	↘	↘	↘	↘
Textil-, Bekleidungs- und Ledergewerbe	↘↘	↘↘	↘↘	↘
Papier-, Verlags- und Druckgewerbe	↘	↘	↘	→
Chemische, Gummi- und Kunststoffwarenindustrie	↘	↘	→	↘
Metallverarbeitende Industrie	↘	↘	↘	↘↘
Kokerei, Mineralölverarbeitung, Spalt- und Brutstoffen	↘	↘	→	↘
Glasgewerbe, Keramik, Verarbeitung Steine und Erden	↘	↘	↘	↘
Metallerzeugung und -bearbeitung	↘	↘	→	↘
Möbeln	↘	↘	↘↘	↘
Elektrizitätsversorgung	↘	↘	↘	↘
Baugewerbe	↘	↘	↘↘	↘

Belgien Oktober 2003* : Arbeitnehmerzahl in der Industrie - 1,1%, im Baugewerbe - 0,6%

Trend bleibt rückfällig

Die **saisonbereinigte Arbeitnehmerzahl** in der belgischen Industrie ohne Baugewerbe ist um 1,1% zurückgelaufen; im Baugewerbe nahm sie um 0,6% ab.

Der **Trend** der drei letzten Monaten im Industrie gegenüber den drei vorhergehenden Monaten, zeigt für Belgien insgesamt eine Abnahme (-1,1%). Auf regionaler Ebene ist die Arbeitnehmerzahl in Flandern um 0,8% rückläufig und in Wallonien um 1,0%. Eine Aufschlüsselung bis zur Ebene der wichtigsten Sektoren, ergibt -0,4% für die Chemie und -1,4% für die Metallverarbeitende Industrie. Im Baugewerbe geben die geleistete Arbeitsstunden eine Rückgang um 0,7%.

Nächste Pressemitteilung : **05/02/2004**

*

* *

Quellenangabe ist verpflichtet.

Auf der nächsten Seite finden Sie die Tabellen und Grafiken.

Mehr Konjunkturinformationen !

⇒ Besuchen Sie für einen Überblick der belgischen und europäischen Konjunkturlage auch die viersprachige Konjunkturportalseite des belgische Statistische Landesamts:

<http://statbel.fgov.be/indicators>

⇒ Alle methodologischen Auskünfte zu den Zahlen sind bei die Einheit Konjunktur erhältlich.

⇒ Daten über Arbeitsstunden sind auch aufgeschlüsselt (nach Subsektoren, Regionen) oder verarbeitet (z.B. saisonbereinigt) erhältlich, einmalig auf Bestellung bzw. monatlich im Abonnement.

⇒ Wir verfügen nicht nur über Indizes der geleisteten Arbeitsstunden, sondern auch über viele andere Konjunkturdaten: Produktion, Auftragseingänge, Lohnsumme, Arbeitnehmer, ...

**(prozentuale Zunahme der letzten drei Monate, bis einschließlich Oktober 2003, dem vergangenen Dreimonatszeitraum gegenüber, saisonbereinigte Werte)*

Arbeitnehmer

Bruttoindizes (2000=100)
Anzahl Arbeitnehmer im Sinne der Sozialen Sicherheit

	Jan	Feb	März	April	Mai	Juni	Juli	Aug	Sept	Okt	Nov	Dez	Jahr
Gesamte Industrie (ohne Baugewerbe)													
2002	97,4	97,1	96,9	96,6	96,5	96,2	96,1	96,1	96,3	96,3	96,0	95,2	96,4
2003	93,7	93,5	92,9	92,7	93,0	92,7	92,1	92,3	92,0	92,1			
Baugewerbe													
2002	99,4	99,4	99,2	99,8	99,8	100,1	99,8	100,7	101,1	100,8	100,2	99,2	100,0
2003	96,6	96,3	97,3	97,3	97,4	97,5	96,8	97,4	97,7	97,6			
Gesamte Industrie (ohne Baugewerbe)													
2002	97,9	97,5	97,2	96,9	96,6	96,3	96,0	95,8	95,8	95,6	95,4	94,9	96,3
2003	94,2	93,9	93,2	93,0	93,1	92,7	92,1	91,9	91,5	91,5			
Baugewerbe													
2002	100,9	100,8	100,3	100,5	100,3	100,1	99,9	99,7	99,5	99,2	98,9	98,7	99,9
2003	98,4	98,1	98,1	97,8	97,5	97,5	97,3	97,0	96,8	96,6			

Saisonbereinigte Indizes
Nach Bereinigung von Saison- und irregulären Effekten

Trend
Gesamte Industrie nach Bereinigung von Saison- und irregulären Effekten

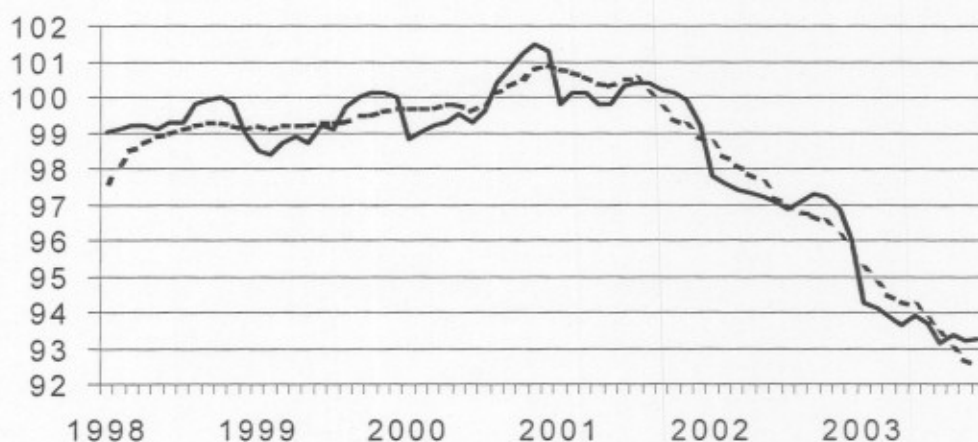

Bruttoindizes :

Trend :

Entwicklung des Trends
Drei letzte Monate gegenüber den vorhergehenden drei Monaten

↗ ↗ > 2.5%
↗ ↘ 0.5% bis 2.5%
→ ↘ -0.5% bis 0.5%
↘ ↘ 2.5% bis -0.5%
↘ ↘ < -2.5%

BE : Belgien
VL : Flandern
WA : Wallonien
BR : Brüssel

Tätigkeitsbranchen / Industrie-Hauptgruppen

	BE	VL	WA	BR
Gesamte Industrie	↗	↗	↗	↗
Gesamte Industrie (ohne Baugewerbe)	↗	↗	↗	↗
Grundstoffe und Produktionsgüter	↗	↗	↗	↗
Investitionsgüter	↗	→	↗	↗
Gebrauchsgüter	↗	↗	↗	↗
Verbrauchsgüter	→	↗	↗	→
Bergbau, Gewinnung von Steinen und Erden	↗	↗	↗	↗
Ernährungsgewerbe und Tabakverarbeitung	↗	↗	↗	↗
Textil-, Bekleidungs- und Ledergewerbe	↗	↗	↗	↗
Papier-, Verlags- und Druckgewerbe	↗	↗	↗	→
Chemische, Gummi- und Kunststoffwarenindustrie	↗	↗	→	↗
Metallverarbeitende Industrie	↗	↗	↗	↗
Kokerei, Mineralölverarbeitung, Spalt- und Brutstoffen	→	↗	↗	↗
Glasgewerbe, Keramik, Verarbeitung Steine und Erden	↗	↗	↗	→
Metallerzeugung und -bearbeitung	→	↗	→	↗
Möbeln	↗	↗	↗	↗
Elektrizitätsversorgung	↗	↗	↗	↗
Baugewerbe	↗	↗	↗	↗

Belgien November 2003* : Arbeitnehmerzahl in der Industrie - 1,3%, im Baugewerbe - 0,9%

Trend bleibt rückfällig

Die **saisonbereinigte Arbeitnehmerzahl** in der belgischen Industrie ohne Baugewerbe, die letzten drei Monate dem vergangenen Dreimonatszeitraum gegenüber, ist um 1,3% zurückgelaufen; im Baugewerbe nahm sie um 0,9% ab.

Der **Trend** der drei letzten Monate im Industrie gegenüber den drei vorhergehenden Monaten, zeigt für Belgien insgesamt eine Abnahme (-1,3%). Auf regionaler Ebene ist die Arbeitnehmerzahl in Flandern um 0,8% rückläufig und in Wallonien um 1,1%. Eine Aufschlüsselung bis zur Ebene der wichtigsten Sektoren, ergibt -0,4% für die Chemie und -1,2% für die Metallverarbeitende Industrie. Im Baugewerbe geben die geleistete Arbeitsstunden eine Rückgang um 0,8%.

Nächste Pressemitteilung : 04/03/2004

Quellenangabe ist verpflichtet.

Auf der nächsten Seite finden Sie die Tabellen und Grafiken.

Mehr Konjunkturinformationen !

⇒ Besuchen Sie für einen Überblick der belgischen und europäischen Konjunkturlage auch die viersprachige Konjunkturportalseite des belgische Statistischen Landesamts:

<http://statbel.fgov.be/indicators>

⇒ Alle methodologischen Auskünfte zu den Zahlen sind bei die Einheit Konjunktur erhältlich.

⇒ Daten über Arbeitsstunden sind auch aufgeschlüsselt (nach Subsektoren, Regionen) oder verarbeitet (z.B. saisonbereinigt) erhältlich, einmalig auf Bestellung bzw. monatlich im Abonnement.

⇒ Wir verfügen nicht nur über Indizes der geleisteten Arbeitsstunden, sondern auch über viele andere Konjunkturdaten: Produktion, Auftragseingänge, Lohnsumme, Arbeitnehmer, ...

**(prozentuale Zunahme der letzten drei Monate, bis einschließlich November 2003, dem vergangenen Dreimonatszeitraum gegenüber, saisonbereinigte Werte)*

Arbeitnehmer

Bruttoindizes (2000=100)
Anzahl Arbeitnehmer im Sinne der Sozialen Sicherheit

	Jan	Feb	März	April	Mai	Juni	Juli	Aug	Sept	Okt	Nov	Dez	Jahr
Gesamte Industrie (ohne Baugewerbe)													
2002	97,4	97,1	96,9	96,6	96,5	96,2	96,1	96,1	96,3	96,3	96,0	95,2	96,4
2003	93,7	93,5	92,9	92,7	93,0	92,7	92,1	92,3	91,9	91,8	91,7		
Baugewerbe													
2002	99,4	99,4	99,2	99,8	99,8	100,1	99,8	100,7	101,1	100,8	100,2	99,2	100,0
2003	96,6	96,3	97,3	97,3	97,4	97,5	96,8	97,4	97,5	97,4	97,2		
Gesamte Industrie (ohne Baugewerbe)													
2002	97,9	97,5	97,3	97,0	96,7	96,4	96,1	95,8	95,7	95,4	95,0	94,7	96,3
2003	94,3	94,0	93,6	93,3	93,0	92,6	92,2	91,9	91,4	91,0	90,7		
Baugewerbe													
2002	100,9	100,8	100,3	100,5	100,3	100,1	100,0	99,7	99,6	99,2	98,9	98,7	99,9
2003	98,4	98,1	98,1	97,7	97,5	97,2	96,9	96,6	96,3	96,0	95,8		

Saisonbereinigte Indizes
Nach Bereinigung von Saisoneffekten

Trend
Gesamte Industrie nach Bereinigung von Saison- und irregulären Effekten

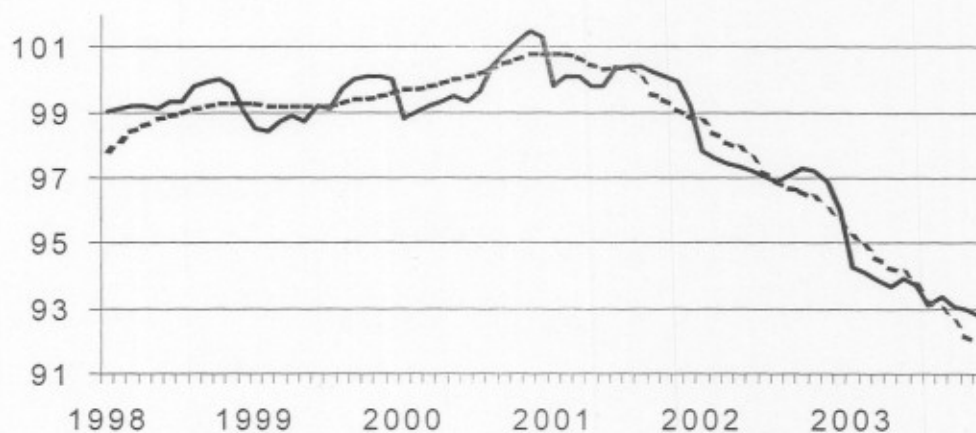

Bruttoindizes : —
Trend : - - - - -

Entwicklung des Trends
Drei letzte Monate gegenüber den vorhergehenden drei Monaten

- ↗↗ > 2.5%
- ↗ 0.5% bis 2.5%
- -0.5% bis 0.5%
- ↘ 2.5% bis -0.5%
- ↘↘ < -2.5%

BE : Belgien
VL : Flandern
WA : Wallonien
BR : Brüssel

Tätigkeitsbranchen / Industrie-Hauptgruppen	BE	VL	WA	BR
Gesamte Industrie	↘	↘	↘	↘
Gesamte Industrie (ohne Baugewerbe)	↘	↘	↘	↘
Grundstoffe und Produktionsgüter	↘	↘	→	↘
Investitionsgüter	↘	↘	↘	↘
Gebrauchsgüter	↘	↘	↘	↘
Verbrauchsgüter	↘	↘	↘	↘
Bergbau, Gewinnung von Steinen und Erden	→	↘	↘	↘
Ernährungsgewerbe und Tabakverarbeitung	↘	↘	↘	↘
Textil-, Bekleidungs- und Ledergewerbe	↘	↘	↘	↘
Papier-, Verlags- und Druckgewerbe	↘	↘	↘	↘
Chemische, Gummi- und Kunststoffwarenindustrie	↘	↘	→	↘
Metallverarbeitende Industrie	↘	↘	↘	↘
Kokerei, Mineralölverarbeitung, Spalt- und Brutstoffen	↘	↘	↘	↘
Glasgewerbe, Keramik, Verarbeitung Steine und Erden	↘	↘	↘	↘
Metallerzeugung und -bearbeitung	↘	↘	→	↘
Möbeln	↘	↘	↘	↘
Elektrizitätsversorgung	↘	↘	↘	↘
Baugewerbe	↘	↘	↘	↘

NIS Persbericht

Belgien Dezember 2003* : Arbeitnehmerzahl in der Industrie - 1,3%, im Baugewerbe - 0,9%

Trend bleibt rückfällig

Die **saisonbereinigte Arbeitnehmerzahl** in der belgischen Industrie ohne Baugewerbe, die letzten drei Monate dem vergangenen Dreimonatszeitraum gegenüber, ist um 1,3% zurückgelaufen; im Baugewerbe nahm sie um 0,9% ab.

Der **Trend** der drei letzten Monaten im Industrie gegenüber den drei vorhergehenden Monaten, zeigt für Belgien insgesamt eine Abnahme (-1,2%). Auf regionaler Ebene ist die Arbeitnehmerzahl in Flandern um 0,9% rückläufig und in Wallonien um 0,5%. Eine Aufschlüsselung bis zur Ebene der wichtigsten Sektoren, ergibt -0,3% für die Chemie und -1,1% für die Metallverarbeitende Industrie. Im Baugewerbe geben die geleistete Arbeitsstunden eine Rückgang um 0,8%.



Nächste Pressemitteilung : 01/04/2004

IS	AW	AV	SB
///	///	///	///
///	///	///	///
///	///	///	///
///	///	///	///
///	///	///	///

*
* *

Quellenangabe ist verpflichtet.

Auf der nächsten Seite finden Sie die Tabellen und Grafiken.

Mehr Konjunkturinformationen !

⇒ Besuchen Sie für einen Überblick der belgischen und europäischen Konjunkturlage auch die viersprachige Konjunkturportalseite des belgische Statistischen Landesamts:

<http://statbel.fgov.be/indicators>

⇒ Alle methodologischen Auskünfte zu den Zahlen sind bei die Einheit Konjunktur erhältlich.

⇒ Daten über Arbeitsstunden sind auch aufgeschlüsselt (nach Subsektoren, Regionen) oder verarbeitet (z.B. saisonbereinigt) erhältlich, einmalig auf Bestellung bzw. monatlich im Abonnement.

⇒ Wir verfügen nicht nur über Indizes der geleisteten Arbeitsstunden, sondern auch über viele andere Konjunkturdaten: Produktion, Auftragseingänge, Lohnsumme, Arbeitnehmer, ...

**(prozentuale Zunahme der letzten drei Monate, bis einschließlich Dezember 2003, dem vergangenen Dreimonatszeitraum gegenüber, saisonbereinigte Werte)*

Arbeitnehmer

Bruttoindizes (2000=100)
Anzahl Arbeitnehmer im Sinne der Soziales Sicherheit

	Jan	Feb	März	April	Mai	Juni	Juli	Aug	Sept	Okt	Nov	Dez	Jahr
Gesamte Industrie (ohne Baugewerbe)													
2002	97,4	97,1	96,9	96,6	96,5	96,2	96,1	96,1	96,3	96,3	96,0	95,2	96,4
2003	93,7	93,5	92,9	92,7	93,0	92,7	92,1	92,3	91,9	91,8	91,6	91,1	92,4
Baugewerbe													
2002	99,4	99,4	99,2	99,8	99,8	100,1	99,8	100,7	101,1	100,8	100,2	99,2	100,0
2003	96,6	96,3	97,3	97,3	97,4	97,5	96,8	97,4	97,5	97,4	96,9	96,5	97,1

Saisonbereinigte Indizes
Nach Bereinigung von Saisoneffekten

	Jan	Feb	März	April	Mai	Juni	Juli	Aug	Sept	Okt	Nov	Dez	Jahr
Gesamte Industrie (ohne Baugewerbe)													
2002	97,9	97,5	97,3	97,0	96,7	96,4	96,1	95,8	95,7	95,4	95,0	94,7	96,3
2003	94,3	94,0	93,6	93,3	93,0	92,6	92,2	91,9	91,4	91,0	90,7	90,3	92,4
Baugewerbe													
2002	100,9	100,8	100,3	100,5	100,3	100,1	100,0	99,7	99,6	99,2	98,9	98,7	99,9
2003	98,4	98,1	98,1	97,7	97,5	97,2	96,9	96,6	96,3	96,0	95,8	95,5	97,0

Trend
Gesamte Industrie nach Bereinigung von Saison- und irregulären Effekten

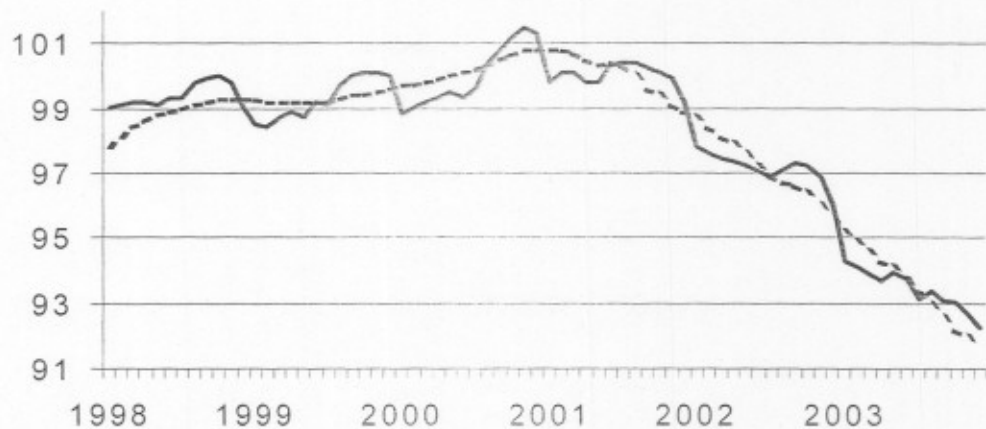

Bruttoindizes :
—
Trend :
- - - - -

Entwicklung des Trends
Drei letzte Monate gegenüber den vorhergehenden drei Monaten

↗ > 2.5%
↘ 0.5% bis 2.5%
→ -0.5% bis 0.5%
↖ 2.5% bis -0.5%
↘ < -2.5%

BE : Belgien
VL : Flandern
WA : Wallonien
BR : Brüssel

Tätigkeitsbranchen / Industrie-Hauptgruppen	BE	VL	WA	BR
Gesamte Industrie	↘	↘	↘	↘
Gesamte Industrie (ohne Baugewerbe)	↘	↘	↘	↘
Grundstoffe und Produktionsgüter	↘	↘	↘	↘
Investitionsgüter	↘	↘	↘	↘
Gebrauchsgüter	↘	↘	↘	↘
Verbrauchsgüter	↘	↘	↘	↘
Bergbau, Gewinnung von Steinen und Erden	↘	↘	↘	↘
Ernährungsgewerbe und Tabakverarbeitung	↘	↘	↘	↘
Textil-, Bekleidungs- und Ledergewerbe	↘	↘	↘	↘
Papier-, Verlags- und Druckgewerbe	↘	↘	↘	↘
Chemische, Gummi- und Kunststoffwarenindustrie	↘	↘	↘	↘
Metallverarbeitende Industrie	↘	↘	↘	↘
Kokerei, Mineralölverarbeitung, Spalt- und Brutstoffen	↘	↘	↘	↘
Glasgewerbe, Keramik, Verarbeitung Steine und Erden	↘	↘	↘	↘
Metallerzeugung und -bearbeitung	↘	↘	↘	↘
Möbeln	↘	↘	↘	↘
Elektrizitätsversorgung	↘	↘	↘	↘
Baugewerbe	↘	↘	↘	↘

Belgien Januar 2004* : Arbeitnehmerzahl in der Industrie - 1,1%, im Baugewerbe - 0,7%

Trend bleibt rückfällig

Die **saisonbereinigte Arbeitnehmerzahl** in der belgischen Industrie ohne Baugewerbe, die letzten drei Monat dem vergangenen Dreimonatszeitraum gegenüber, ist um 1,1% zurückgelaufen; im Baugewerbe nahm sie um 0,7% ab.

Der **Trend** der drei letzten Monaten im Industrie gegenüber den drei vorhergehenden Monaten, zeigt für Belgien insgesamt eine Abnahme (-1,1%). Auf regionaler Ebene ist die Arbeitnehmerzahl in Flandern um 1,0% rückläufig und in Wallonien um 0,7%. Eine Aufschlüsselung bis zur Ebene der wichtigsten Sektoren, ergibt +0,3% für die Chemie und -1,5% für die Metallverarbeitende Industrie. Im Baugewerbe geben die geleistete Arbeitsstunden eine Rückgang um 0,8%.

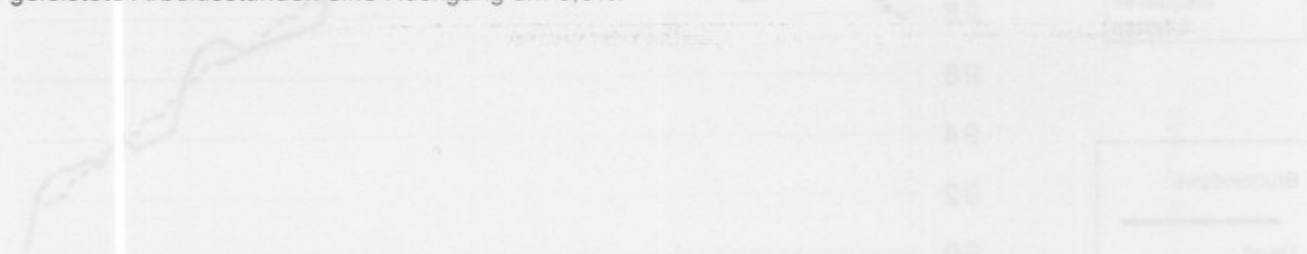

Nächste Pressemitteilung : 06/05/2004

FG	AW	IV	SB

*
* *

Quellenangabe ist verpflichtet.

Auf der nächsten Seite finden Sie die Tabellen und Grafiken.

Mehr Konjunkturinformationen !

⇒ Besuchen Sie für einen Überblick der belgischen und europäischen Konjunkturlage auch die viersprachige Konjunkturportalseite des belgische Statistischen Landesamts:

<http://statbel.fgov.be/indicators>

⇒ Alle methodologischen Auskünfte zu den Zahlen sind bei die Einheit Konjunktur erhältlich.

⇒ Daten über Arbeitsstunden sind auch aufgeschlüsselt (nach Subsektoren, Regionen) oder verarbeitet (z.B. saisonbereinigt) erhältlich, einmalig auf Bestellung bzw. monatlich im Abonnement.

⇒ Wir verfügen nicht nur über Indizes der geleisteten Arbeitsstunden, sondern auch über viele andere Konjunkturdaten: Produktion, Auftragseingänge, Lohnsumme, Arbeitnehmer, ...

*(prozentuale Zunahme der letzten drei Monate, bis einschließlich Januar 2004, dem vergangenen Dreimonatszeitraum gegenüber, saisonbereinigte Werte)

Arbeitnehmer

Bruttoindizes (2000=100)
Anzahl
Arbeitnehmer im
Sinne der Soziales
Sicherheit

**Saisonbereinigte
Indizes**
Nach Bereinigung
von Saisoneffekten

Trend
Gesamte Industrie
nach Bereinigung
von Saison- und
irregulären
Effekten

Bruttoindizes :
—————
Trend :
.....

**Entwicklung des
Trends**
Drei letzte Monate
gegenüber den
vorhergehenden
drei Monaten

// > 2.5%
 / 0.5% bis 2.5%
 → -0.5% bis 0.5%
 \ 2.5% bis -0.5%
 \\ < -2.5%

BE : Belgien
 VL : Flandern
 WA : Wallonien
 BR : Brüssel

	Jan	Feb	März	April	Mai	Juni	Juli	Aug	Sept	Okt	Nov	Dez	Jahr
Gesamte Industrie (ohne Baugewerbe)													
2003	93,7	93,6	92,9	92,7	93,0	92,7	92,1	92,3	91,9	91,8	91,6	91,1	92,4
2004	89,5												
Baugewerbe													
2003	96,6	96,0	97,3	97,3	97,4	97,5	96,8	97,4	97,5	97,4	97,2	96,4	97,1
2004	93,7												
Gesamte Industrie (ohne Baugewerbe)													
2003	94,3	94,0	93,6	93,2	93,0	92,6	92,2	91,9	91,5	91,1	90,8	90,5	92,4
2004	90,2												
Baugewerbe													
2003	98,4	98,0	98,1	97,7	97,5	97,2	96,9	96,6	96,3	96,1	95,9	95,7	97,0
2004	95,4												

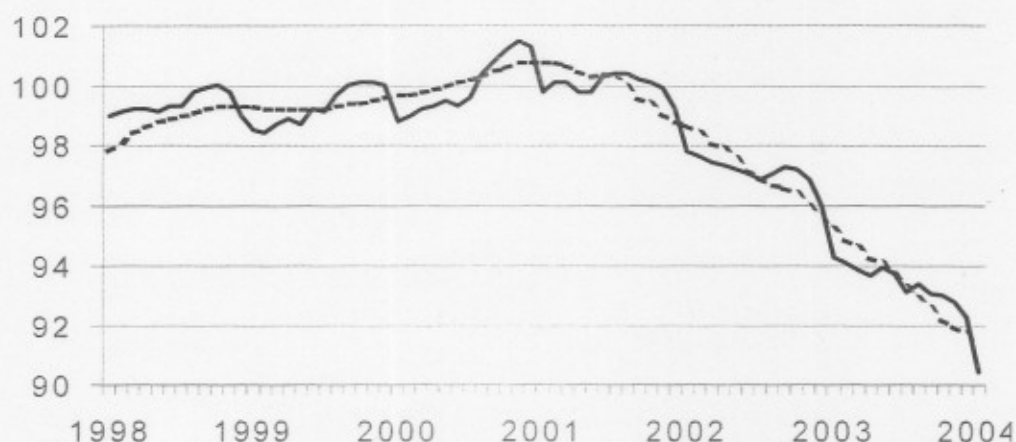

Tätigkeitsbranchen / Industrie-Hauptgruppen	BE	VL	WA	BR
Gesamte Industrie	↘	↘	↘	↘
Gesamte Industrie (ohne Baugewerbe)	↘	↘	↘	↘
Grundstoffe und Produktionsgüter	↘	↘	↘	↘
Investitionsgüter	↘	↘	↘	↘
Gebrauchsgüter	↘	↘	↘	↘
Verbrauchsgüter	→	↗	↗	→
Bergbau, Gewinnung von Steinen und Erden	↘	↘	↗	↘
Ernährungsgewerbe und Tabakverarbeitung	↘	↘	↘	↘
Textil-, Bekleidungs- und Ledergewerbe	↘	↘	↘	↘
Papier-, Verlags- und Druckgewerbe	↘	↘	↗	↘
Chemische, Gummi- und Kunststoffwarenindustrie	↗	↘	↗	↘
Metallverarbeitende Industrie	↘	↘	↘	↗
Kokerei, Mineralölverarbeitung, Spalt- und Brutstoffen	↘	↘	↘	↘
Glasgewerbe, Keramik, Verarbeitung Steine und Erden	↘	↘	↘	↘
Metallerzeugung und -bearbeitung	↘	↘	↘	↗
Möbeln	↘	↘	↘	↘
Elektrizitätsversorgung	↘	↘	↘	↘
Baugewerbe	↘	↘	↘	↘

NIS Persbericht**Belgien Februar 2004* : Arbeitnehmerzahl in der Industrie - 1,1%, im Baugewerbe - 0,5%**

Trend bleibt rückfällig

Die **saisonbereinigte Arbeitnehmerzahl** in der belgischen Industrie ohne Baugewerbe, die letzten drei Monate dem vergangenen Dreimonatszeitraum gegenüber, ist um 1,1% zurückgelaufen; im Baugewerbe nahm sie um 0,5% ab.

Der **Trend** der drei letzten Monaten im Industrie gegenüber den drei vorhergehenden Monaten, zeigt für Belgien insgesamt eine Abnahme (-1,1%). Auf regionaler Ebene ist die Arbeitnehmerzahl in Flandern um 1,1% rückläufig und in Wallonien um 0,9%. Eine Aufschlüsselung bis zur Ebene der wichtigsten Sektoren, ergibt -0,2% für die Chemie und -1,4% für die Metallverarbeitende Industrie. Im Baugewerbe geben die geleistete Arbeitsstunden eine Rückgang um 0,6%.

Nächste Pressemitteilung : 03/06/2004

*Quellenangabe ist verpflichtet.***Auf der nächsten Seite finden Sie die Tabellen und Grafiken.**Mehr Konjunkturinformationen !

⇒ Besuchen Sie für einen Überblick der belgischen und europäischen Konjunkturlage auch die viersprachige Konjunkturportalseite des belgische Statistischen Landesamts:

<http://statbel.fgov.be/indicators>

⇒ Alle methodologischen Auskünfte zu den Zahlen sind bei die Einheit Konjunktur erhältlich.

⇒ Daten über Arbeitsstunden sind auch aufgeschlüsselt (nach Subsektoren, Regionen) oder verarbeitet (z.B. saisonbereinigt) erhältlich, einmalig auf Bestellung bzw. monatlich im Abonnement.

⇒ Wir verfügen nicht nur über Indizes der geleisteten Arbeitsstunden, sondern auch über viele andere Konjunkturdaten: Produktion, Auftragseingänge, Lohnsumme, Arbeitnehmer, ...

**(prozentuale Zunahme der letzten drei Monate, bis einschließlich Februar 2004, dem vergangenen Dreimonatszeitraum gegenüber, saisonbereinigte Werte)*

Arbeitnehmer

Bruttoindizes (2000=100)
Anzahl
Arbeitnehmer im
Sinne der Soziales
Sicherheit

	Jan	Feb	März	April	Mai	Juni	Juli	Aug	Sept	Okt	Nov	Dez	Jahr
Gesamte Industrie (ohne Baugewerbe)													
2003	93,7	93,6	92,9	92,7	93,0	92,7	92,1	92,3	91,9	91,8	91,6	91,1	92,4
2004	89,6	89,4											
Baugewerbe													
2003	96,6	96,0	97,3	97,3	97,4	97,5	96,8	97,4	97,5	97,4	97,2	96,5	97,1
2004	93,9	93,8											

Saisonbereinigte Indizes
Nach Bereinigung
von Saison- und
von Saisoneffekten

	Jan	Feb	März	April	Mai	Juni	Juli	Aug	Sept	Okt	Nov	Dez	Jahr
Gesamte Industrie (ohne Baugewerbe)													
2003	94,2	94,0	93,6	93,2	93,0	92,6	92,2	91,9	91,5	91,1	90,8	90,5	92,4
2004	90,2	89,8											
Baugewerbe													
2003	98,4	97,9	98,0	97,6	97,4	97,2	96,9	96,7	96,4	96,2	96,1	95,9	97,1
2004	95,7	95,6											

Trend
Gesamte Industrie
nach Bereinigung
von Saison- und
irregulären
Effekten

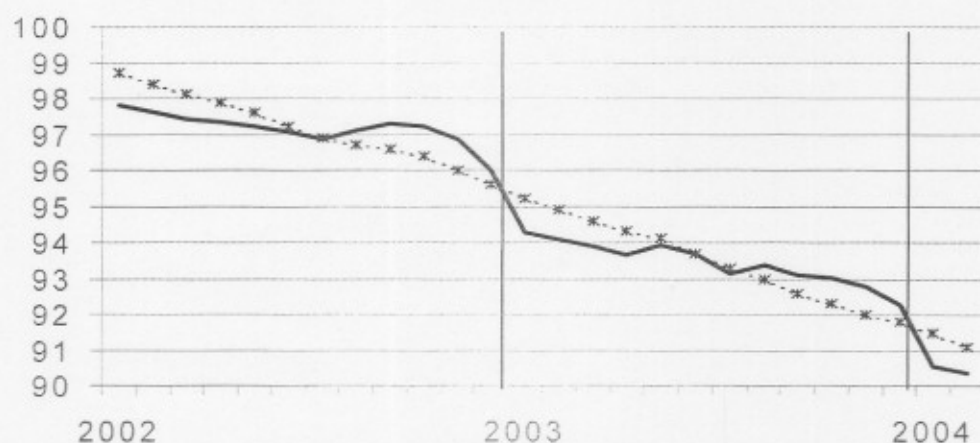

Bruttoindizes :
—
Trend :
- - - - -

Entwicklung des Trends
Drei letzte Monate
gegenüber den
vorhergehenden
drei Monaten

↗ ↗ > 2.5%
 ↗ ↘ 0.5% bis 2.5%
 → ↘ -0.5% bis 0.5%
 ↘ ↘ 2.5% bis -0.5%
 ↘ ↘ < -2.5%

BE : Belgien
 VL : Flandern
 WA : Wallonien
 BR : Brüssel

Tätigkeitsbranchen / Industrie-Hauptgruppen	BE	VL	WA	BR
Gesamte Industrie	↘	↘	↘	↘
Gesamte Industrie (ohne Baugewerbe)	↘	↘	↘	→
Grundstoffe und Produktionsgüter	↘	↘	↘	↘
Investitionsgüter	↘	↘	↘	↘
Gebrauchsgüter	↘	→	↘	↘
Verbrauchsgüter	↘	↘	↘	→
Bergbau, Gewinnung von Steinen und Erden	↘	↘	↘	↘
Ernährungsgewerbe und Tabakverarbeitung	↘	↘	↘	↘
Textil-, Bekleidungs- und Ledergewerbe	↘	↘	↘	↘
Papier-, Verlags- und Druckgewerbe	↘	→	↘	↘
Chemische, Gummi- und Kunststoffwarenindustrie	→	↘	↘	↘
Metallverarbeitende Industrie	↘	↘	↘	↘
Kokerei, Mineralölverarbeitung, Spalt- und Brutstoffen	↗	↘	↘	↘
Glasgewerbe, Keramik, Verarbeitung Steine und Erden	↘	↘	↘	↘
Metallerzeugung und -bearbeitung	↘	↘	↘	→
Möbeln	↘	↘	↘	↘
Elektrizitätsversorgung	↘	↘	↘	↘
Baugewerbe	↘	↘	↘	↘

NIS Persbericht

Belgien März 2004* : Arbeitnehmerzahl in der Industrie - 0,8%, im Baugewerbe - 0,8%

Trend bleibt rückfällig

Die **saisonbereinigte Arbeitnehmerzahl** in der belgischen Industrie ohne Baugewerbe, die letzten drei Monate dem vergangenen Dreimonatszeitraum gegenüber, ist um 0,8% zurückgelaufen; im Baugewerbe nahm sie um 0,8% ab.

Der **Trend** der drei letzten Monaten im Industrie gegenüber den drei vorhergehenden Monaten, zeigt für Belgien insgesamt eine Abnahme (-0,8%). Auf regionaler Ebene ist die Arbeitnehmerzahl in Flandern um 1,1% rückläufig und in Wallonien um 1,1%. Eine Aufschlüsselung bis zur Ebene der wichtigsten Sektoren, ergibt -0,9% für die Chemie und -1,3% für die Metallverarbeitende Industrie. Im Baugewerbe geben die geleistete Arbeitsstunden eine Rückgang um 0,8%.

Nächste Pressemitteilung : 01/07/2004

Quellenangabe ist verpflichtet.

Auf der nächsten Seite finden Sie die Tabellen und Grafiken.

Mehr Konjunkturinformationen !

⇒ Besuchen Sie für einen Überblick der belgischen und europäischen Konjunkturlage auch die viersprachige Konjunkturportalseite des belgische Statistischen Landesamts:

<http://statbel.fgov.be/indicators>

⇒ Alle methodologischen Auskünfte zu den Zahlen sind bei die Einheit Konjunktur erhältlich.

⇒ Daten über Arbeitsstunden sind auch aufgeschlüsselt (nach Subsektoren, Regionen) oder verarbeitet (z.B. saisonbereinigt) erhältlich, einmalig auf Bestellung bzw. monatlich im Abonnement.

⇒ Wir verfügen nicht nur über Indizes der geleisteten Arbeitsstunden, sondern auch über viele andere Konjunkturdaten: Produktion, Auftragseingänge, Lohnsumme, Arbeitnehmer, ...

**(prozentuale Zunahme der letzten drei Monate, bis einschließlich März 2004, dem vergangenen Dreimonatszeitraum gegenüber, saisonbereinigte Werte)*

Arbeitnehmer

Bruttoindizes (2000=100)
Anzahl Arbeitnehmer im Sinne der Soziales Sicherheit

	Jan	Feb	März	April	Mai	Juni	Juli	Aug	Sept	Okt	Nov	Dez	Jahr
Gesamte Industrie (ohne Baugewerbe)													
2003	93,7	93,6	92,9	92,7	93,0	92,7	92,1	92,3	91,9	91,8	91,6	91,1	92,4
2004	89,5	89,3	89,2										
Baugewerbe													
2003	96,6	96,0	97,3	97,3	97,4	97,5	96,8	97,4	97,5	97,4	97,2	96,5	97,1
2004	93,9	93,7	94,2										
Gesamte Industrie (ohne Baugewerbe)													
2003	94,3	94,1	93,5	93,2	92,9	92,6	92,2	91,9	91,4	91,1	90,8	90,6	92,4
2004	90,3	90,0	89,9										
Baugewerbe													
2003	98,4	97,9	98,2	97,7	97,5	97,2	96,9	96,7	96,3	96,2	96,0	95,8	97,1
2004	95,5	95,3	94,9										

Saisonbereinigte Indizes
Nach Bereinigung von Saison- und Saisoneffekten

Trend
Gesamte Industrie nach Bereinigung von Saison- und irregulären Effekten

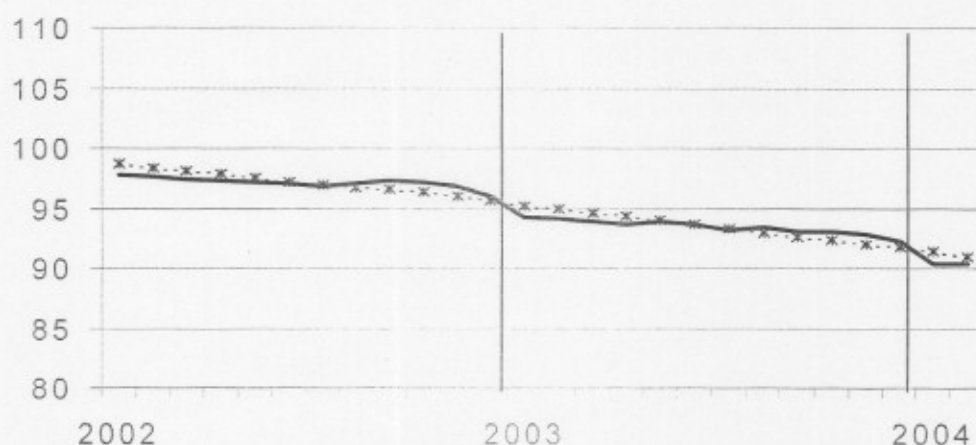

Bruttoindizes :

Trend :

Entwicklung des Trends
Drei letzte Monate gegenüber den vorhergehenden drei Monaten

↗ ↗ > 2.5%
↗ ↘ 0.5% bis 2.5%
→ ↘ -0.5% bis 0.5%
↘ ↘ 2.5% bis -0.5%
↘ ↘ < -2.5%

BE : Belgien
VL : Flandern
WA : Wallonien
BR : Brüssel

Tätigkeitsbranchen / Industrie-Hauptgruppen

	BE	VL	WA	BR
Gesamte Industrie	↘	↘	↘	↘
Gesamte Industrie (ohne Baugewerbe)	↘	↘	↘	→
Grundstoffe und Produktionsgüter	↘	↘	↘	↘
Investitionsgüter	↘	↘	↘	↘
Gebrauchsgüter	↘	↘	↘	↘
Verbrauchsgüter	↘	↘	↘	↘
Bergbau, Gewinnung von Steinen und Erden	↘	↘	↘	↘
Ernährungsgewerbe und Tabakverarbeitung	↘	↘	↘	↘
Textil-, Bekleidungs- und Ledergewerbe	↘	↘	↘	↘
Papier-, Verlags- und Druckgewerbe	↘	↘	↘	↘
Chemische, Gummi- und Kunststoffwarenindustrie	↘	↘	↘	↘
Metallverarbeitende Industrie	↘	↘	↘	↘
Kokerei, Mineralölverarbeitung, Spalt- und Brutstoffen	↘	↘	↘	↘
Glasgewerbe, Keramik, Verarbeitung Steine und Erden	↘	↘	↘	↘
Metallerzeugung und -bearbeitung	↘	↘	↘	↘
Möbeln	↘	↘	↘	↘
Elektrizitätsversorgung	↘	↘	↘	↘
Baugewerbe	↘	↘	↘	↘

Pressemitteilung

Konjunktur

Donnerstag 1. Juli 2004

Belgien April 2004* : Arbeitnehmerzahl in der Industrie - 0,9%, im Baugewerbe - 0,8%

Trend bleibt rückfällig

Die **saisonbereinigte Arbeitnehmerzahl** in der belgischen Industrie ohne Baugewerbe, die letzten drei Monate dem vergangenen Dreimonatszeitraum gegenüber, ist um 0,9% zurückgelaufen; im Baugewerbe nahm sie um 0,8% ab.

Der **Trend** der drei letzten Monaten im Industrie gegenüber den drei vorhergehenden Monaten, zeigt für Belgien insgesamt eine Abnahme (-0,8%). Auf regionaler Ebene ist die Arbeitnehmerzahl in Flandern um 1,0% rückläufig und in Wallonien um 1,2%**.

Eine Aufschlüsselung bis zur Ebene der wichtigsten Sektoren, ergibt -1,2% für die Chemie und -1,2% für die Metallverarbeitende Industrie. Im Baugewerbe geben die geleistete Arbeitsstunden eine Rückgang um 1,0%.

Nächste Pressemitteilung : 05/08/2004

*
* *

Quellenangabe ist verpflichtet.

Auf der nächsten Seite finden Sie die Tabellen und Grafiken.

Mehr Konjunkturinformationen !

⇒ Besuchen Sie für einen Überblick der belgischen und europäischen Konjunkturlage auch die viersprachige Konjunkturportalseite des belgische Statistischen Landesamts:

<http://statbel.fgov.be/indicators>

⇒ Alle methodologischen Auskünfte zu den Zahlen sind bei die Einheit Konjunktur erhältlich.

⇒ Daten über Arbeitsstunden sind auch aufgeschlüsselt (nach Subsektoren, Regionen) oder verarbeitet (z.B. saisonbereinigt) erhältlich, einmalig auf Bestellung bzw. monatlich im Abonnement.

⇒ Wir verfügen nicht nur über Indizes der geleisteten Arbeitsstunden, sondern auch über viele andere Konjunkturdaten: Produktion, Auftragseingänge, Lohnsumme, Arbeitnehmer, ...

**(prozentuale Zunahme der letzten drei Monate, bis einschließlich April 2004, dem vergangenen Dreimonatszeitraum gegenüber, saisonbereinigte Werte)*

*** Die Programme zur Saisonbereinigung und Trendberechnung betrachten jede Serie an sich; somit kann die Summierung von Teilergebnissen (je Region oder Produkttyp) von den Gesamtzahlen abweichen.*

Dienst Konjunktur : 02.548.64.82; christophe.arickx@statbel.mineco.fgov.be

Infocenter : 02.548.63.65 of 02.548.63.66; info@statbel.mineco.fgov.be

<http://statbel.fgov.be>

Arbeitnehmer

Bruttoindizes (2000=100)
Anzahl
Arbeitnehmer im
Sinne der Soziales
Sicherheit

	Jan	Feb	März	April	Mai	Juni	Juli	Aug	Sept	Okt	Nov	Dez	Jahr
Gesamte Industrie (ohne Baugewerbe)													
2003	93,7	93,6	92,9	92,7	93,0	92,7	92,1	92,3	91,9	91,8	91,6	91,1	92,4
2004	89,5	89,2	89,2	89,1									
Baugewerbe													
2003	96,6	96,0	97,3	97,3	97,4	97,5	96,8	97,4	97,5	97,4	97,2	96,5	97,1
2004	93,9	93,4	93,7	93,6									
Gesamte Industrie (ohne Baugewerbe)													
2003	94,3	94,1	93,5	93,2	92,9	92,6	92,2	91,9	91,4	91,1	90,8	90,6	92,4
2004	90,3	89,9	89,8	89,6									
Baugewerbe													
2003	98,4	97,9	98,2	97,8	97,5	97,3	96,9	96,6	96,3	96,1	95,8	95,6	97,0
2004	95,3	95,1	94,6	94,3									

**Saisonbereinigte
Indizes**

Nach Bereinigung
von Saisoneffekten

Trend
Gesamte Industrie
nach Bereinigung
von Saison- und
irregulären
Effekten

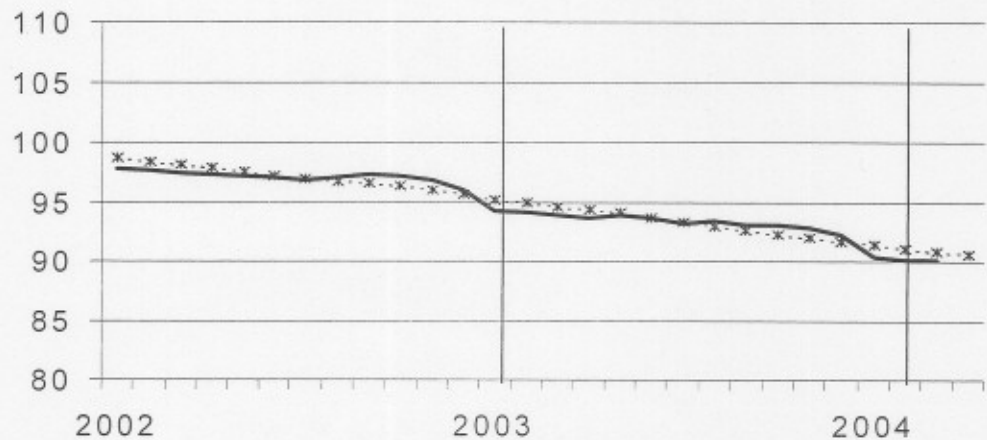

Bruttoindizes :
—————
Trend :
.....*

**Entwicklung des
Trends**
Drei letzte Monate
gegenüber den
vorhergehenden
drei Monaten

// > 2.5%
 / 0.5% bis 2.5%
 → -0.5% bis 0.5%
 \ 2.5% bis -0.5%
 // < -2.5%

BE : Belgien
 VL : Flandern
 WA : Wallonien
 BR : Brüssel

Tätigkeitsbranchen / Industrie-Hauptgruppen

	BE	VL	WA	BR
Gesamte Industrie	//	//	//	//
Gesamte Industrie (ohne Baugewerbe)	//	//	//	//
Grundstoffe und Produktionsgüter	//	//	//	//
Investitionsgüter	//	//	//	//
Gebrauchsgüter	//	//	//	//
Verbrauchsgüter	//	//	//	//
Bergbau, Gewinnung von Steinen und Erden	//	//	→	//
Ernährungsgewerbe und Tabakverarbeitung	//	//	//	//
Textil-, Bekleidungs- und Ledergewerbe	//	//	//	//
Papier-, Verlags- und Druckgewerbe	→	→	→	//
Chemische, Gummi- und Kunststoffwarenindustrie	//	//	//	//
Metallverarbeitende Industrie	//	//	//	//
Kokerei, Mineralölverarbeitung, Spalt- und Brutstoffen	//	//	//	//
Glasgewerbe, Keramik, Verarbeitung Steine und Erden	//	//	//	//
Metallerzeugung und -bearbeitung	//	→	//	//
Möbeln	//	//	//	//
Elektrizitätsversorgung	//	//	//	//
Baugewerbe	//	//	//	//

Donnerstag 5 Augustus 2004

**Belgien Mai 2004* : Arbeitnehmerzahl in
der Industrie - 1,1%, im Baugewerbe - 1,0%**

Trend bleibt rückfällig

Die **saisonbereinigte Arbeitnehmerzahl** in der belgischen Industrie ohne Baugewerbe, die letzten drei Monate dem vergangenen Dreimonatszeitraum gegenüber, ist um 1,1% zurückgelaufen; im Baugewerbe nahm sie um 1,0% ab.

Der **Trend** der drei letzten Monaten im Industrie gegenüber den drei vorhergehenden Monaten, zeigt für Belgien insgesamt eine Abnahme (-1,0%). Auf regionaler Ebene ist die Arbeitnehmerzahl in Flandern um 0,7% rückläufig und in Wallonien um 1,1%**.

Eine Aufschlüsselung bis zur Ebene der wichtigsten Sektoren, ergibt -1,3% für die Chemie und -1,1% für die Metallverarbeitende Industrie. Im Baugewerbe geben die geleistete Arbeitsstunden eine Rückgang um 1,2%.

Nächste Pressemitteilung : **02/09/2004**

*
* *

Quellenangabe ist verpflichtet.

Auf der nächsten Seite finden Sie die Tabellen und Grafiken.

Mehr Konjunkturinformationen !

⇒ Besuchen Sie für einen Überblick der belgischen und europäischen Konjunkturlage auch die viersprachige Konjunkturportalseite des belgische Statistischen Landesamts:

<http://statbel.fgov.be/indicators>

⇒ Alle methodologischen Auskünfte zu den Zahlen sind bei die Einheit Konjunktur erhältlich.

⇒ Daten über Arbeitsstunden sind auch aufgeschlüsselt (nach Subsektoren, Regionen) oder verarbeitet (z.B. saisonbereinigt) erhältlich, einmalig auf Bestellung bzw. monatlich im Abonnement.

⇒ Wir verfügen nicht nur über Indizes der geleisteten Arbeitsstunden, sondern auch über viele andere Konjunkturdaten: Produktion, Auftragseingänge, Lohnsumme, Arbeitnehmer, ...

**(prozentuale Zunahme der letzten drei Monate, bis einschließlich Mai 2004 , dem vergangenen Dreimonatszeitraum gegenüber, saisonbereinigte Werte)*

*** Die Programme zur Saisonbereinigung und Trendberechnung betrachten jede Serie an sich; somit kann die Summierung von Teilergebnissen (je Region oder Produkttyp) von den Gesamtzahlen abweichen.*

Dienst Konjunktur : 02.548.64.82; christophe.arickx@statbel.mineco.fgov.be

Infocenter : 02.548.63.65 of 02.548.63.66; info@statbel.mineco.fgov.be

<http://statbel.fgov.be>

Arbeitnehmer

Bruttoindizes (2000=100)
Anzahl
Arbeitnehmer im
Sinne der Soziales
Sicherheit

	Jan	Feb	März	April	Mai	Juni	Juli	Aug	Sept	Okt	Nov	Dez	Jahr
Gesamte Industrie (ohne Baugewerbe)													
2003	93,7	93,6	92,9	92,7	93,0	92,7	92,1	92,3	91,9	91,8	91,6	91,1	92,4
2004	89,5	89,2	89,2	89,0	89,0								
Baugewerbe													
2003	96,6	96,0	97,3	97,3	97,4	97,5	96,8	97,4	97,5	97,4	97,2	96,5	97,1
2004	93,9	93,4	93,3	93,3	93,1								
Gesamte Industrie (ohne Baugewerbe)													
2003	94,3	94,1	93,5	93,2	93,0	92,7	92,2	91,9	91,5	91,2	90,8	90,6	92,4
2004	90,2	89,8	89,6	89,3	88,8								
Baugewerbe													
2003	98,4	97,9	98,2	97,8	97,6	97,3	97,0	96,6	96,3	96,0	95,8	95,5	97,0
2004	95,1	94,9	94,3	94,0	93,6								

Saisonbereinigte Indizes
Nach Bereinigung
von Saisoneffekten

Trend
Gesamte Industrie
nach Bereinigung
von Saison- und
irregulären
Effekten

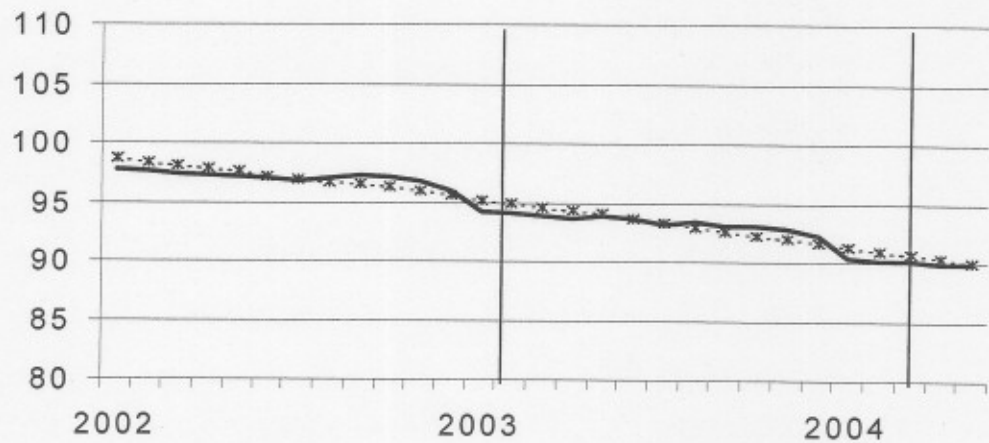

Bruttoindizes :
—
Trend :
.....

Entwicklung des Trends
Drei letzte Monate
gegenüber den
vorhergehenden
drei Monaten

↗ > 2.5%
↘ 0.5% bis 2.5%
→ -0.5% bis 0.5%
↖ 2.5% bis -0.5%
↘ < -2.5%

BE : Belgien
VL : Flandern
WA : Wallonien
BR : Brüssel

Tätigkeitsbranchen / Industrie-Hauptgruppen

	BE	VL	WA	BR
Gesamte Industrie	↘	↘	↘	↘
Gesamte Industrie (ohne Baugewerbe)	↘	↘	↘	↘
Grundstoffe und Produktionsgüter	↘	↘	↘	↘
Investitionsgüter	↘	↘	↘	↘
Gebrauchsgüter	↘	↘	↘	↘
Verbrauchsgüter	↘	↘	↘	↘
Bergbau, Gewinnung von Steinen und Erden	↘	↘	→	↘
Ernährungsgewerbe und Tabakverarbeitung	↘	→	↘	↘
Textil-, Bekleidungs- und Ledergewerbe	↘	↘	↘	↘
Papier-, Verlags- und Druckgewerbe	↘	→	↘	↘
Chemische, Gummi- und Kunststoffwarenindustrie	↘	↘	↘	↘
Metallverarbeitende Industrie	↘	↘	↘	↘
Kokerei, Mineralölverarbeitung, Spalt- und Brutstoffen	↘	↘	↘	↘
Glasgewerbe, Keramik, Verarbeitung Steine und Erden	↘	↘	↘	↘
Metallerzeugung und -bearbeitung	↘	↘	↘	→
Möbeln	↘	↘	↘	↘
Elektrizitätsversorgung	↘	↘	↘	↘
Baugewerbe	↘	↘	↘	↘

Donnerstag 2 September 2004

**Belgien Juni 2004* : Arbeitnehmerzahl in
der Industrie - 0.9%, im Baugewerbe - 1.4%**

Trend bleibt rückfällig

Die **saisonbereinigte Arbeitnehmerzahl** in der belgischen Industrie ohne Baugewerbe, die letzten drei Monate dem vergangenen Dreimonatszeitraum gegenüber, ist um 0.9% zurückgelaufen; im Baugewerbe nahm sie um 1.4% ab.

Der **Trend** der drei letzten Monaten im Industrie gegenüber den drei vorhergehenden Monaten, zeigt für Belgien insgesamt eine Abnahme (-1.0%). Auf regionaler Ebene ist die Arbeitnehmerzahl in Flandern um 0.5% rückläufig und in Wallonien um 0.9%**.

Eine Aufschlüsselung bis zur Ebene der wichtigsten Sektoren, ergibt -1.1% für die Chemie und -1.0% für die Metallverarbeitende Industrie. Im Baugewerbe geben die geleistete Arbeitsstunden eine Rückgang um 1.4%.

Nächste Pressemitteilung : **07/10/2004**

Quellenangabe ist verpflichtet.

Auf der nächsten Seite finden Sie die Tabellen und Grafiken.

Mehr Konjunkturinformationen !

⇒ Besuchen Sie für einen Überblick der belgischen und europäischen Konjunkturlage auch die viersprachige Konjunkturportalseite des belgische Statistischen Landesamts:

<http://statbel.fgov.be/indicators>

⇒ Alle methodologischen Auskünfte zu den Zahlen sind bei die Einheit Konjunktur erhältlich.

⇒ Daten über Arbeitsstunden sind auch aufgeschlüsselt (nach Subsektoren, Regionen) oder verarbeitet (z.B. saisonbereinigt) erhältlich, einmalig auf Bestellung bzw. monatlich im Abonnement.

⇒ Wir verfügen nicht nur über Indizes der geleisteten Arbeitsstunden, sondern auch über viele andere Konjunkturdaten: Produktion, Auftragseingänge, Lohnsumme, Arbeitnehmer, ...

**(prozentuale Zunahme der letzten drei Monate, bis einschließlich Juni 2004 , dem vergangenen Dreimonatszeitraum gegenüber, saisonbereinigte Werte)*

*** Die Programme zur Saisonbereinigung und Trendberechnung betrachten jede Serie an sich; somit kann die Summierung von Teilergebnissen (je Region oder Produkttyp) von den Gesamtzahlen abweichen.*

Dienst Konjunktur : 02.548.64.82; annelies.pots@statbel.mineco.fgov.be

Infocenter : 02.548.63.65 of 02.548.63.66; info@statbel.mineco.fgov.be

<http://statbel.fgov.be>

Arbeitnehmer

Bruttoindizes (2000=100)
Anzahl Arbeitnehmer im Sinne der Soziales Sicherheit

	Jan	Feb	März	April	Mai	Juni	Juli	Aug	Sept	Okt	Nov	Dez	Jahr
Gesamte Industrie (ohne Baugewerbe)													
2003	93.7	93.6	92.9	92.7	93.0	92.7	92.1	92.3	91.9	91.8	91.6	91.1	92.4
2004	89.5	89.2	89.2	88.9	88.9	88.9							
Baugewerbe													
2003	96.6	96.0	97.3	97.3	97.4	97.5	96.8	97.4	97.5	97.4	97.2	96.5	97.1
2004	93.9	93.4	93.3	93.3	93.2	92.2							
Gesamte Industrie (ohne Baugewerbe)													
2003	94.3	94.1	93.5	93.2	93.0	92.6	92.2	91.9	91.5	91.1	90.8	90.5	92.4
2004	90.2	89.8	89.6	89.3	89.0	88.8							
Baugewerbe													
2003	98.4	97.9	98.2	97.8	97.5	97.4	97.0	96.7	96.3	96.1	95.8	95.4	97.0
2004	95.0	94.7	94.1	93.7	93.3	92.7							

Saisonbereinigte Indizes
Nach Bereinigung von Saisoneffekten

Trend
Gesamte Industrie nach Bereinigung von Saison- und irregulären Effekten

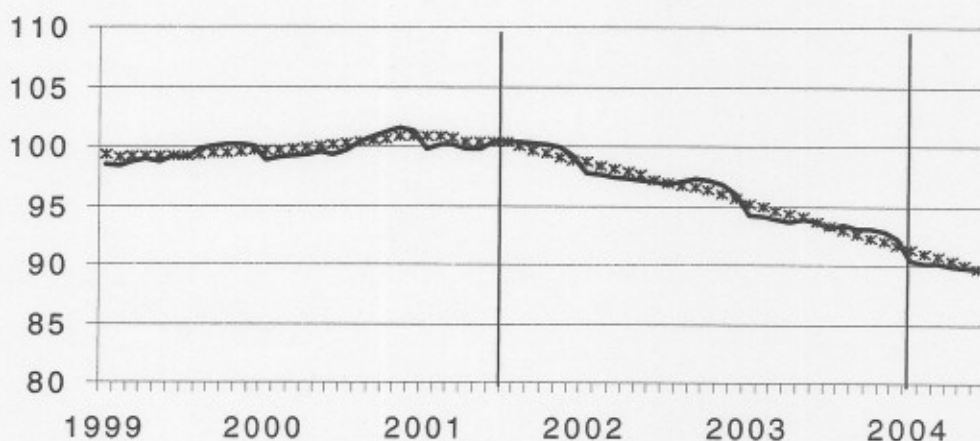

Bruttoindizes :

—

Trend :

.....

Entwicklung des Trends
Drei letzte Monate gegenüber den vorhergehenden drei Monaten

↗↗ > 2.5%
↗ 0.5% bis 2.5%
→ -0.5% bis 0.5%
↘ 2.5% bis -0.5%
↘↘ < -2.5%

BE : Belgien
VL : Flandern
WA : Wallonien
BR : Brüssel

Tätigkeitsbranchen / Industrie-Hauptgruppen

	BE	VL	WA	BR
Gesamte Industrie	↘	↘	↘	↘↘
Gesamte Industrie (ohne Baugewerbe)	↘	↘	↘	↘↘
Grundstoffe und Produktionsgüter	↘	↘	↘	↘
Investitionsgüter	↘	↘↘	↘	↘↘
Gebrauchsgüter	↘	↘↘	↘↘	↘↘
Verbrauchsgüter	↘	→	↘↘	↘↘
Bergbau, Gewinnung von Steinen und Erden	↘	↘	→	
Ernährungsgewerbe und Tabakverarbeitung	↘	→	↘↘	↘↘
Textil-, Bekleidungs- und Ledergewerbe	↘	↘	↘↘	↘↘
Papier-, Verlags- und Druckgewerbe	↘	→	↘↘	↘↘
Chemische, Gummi- und Kunststoffwarenindustrie	↘	↘	↘	↘
Metallverarbeitende Industrie	↘	↘	↘	↘
Kokerei, Mineralölverarbeitung, Spalt- und Brutstoffen	→	↘	↘	
Glasgewerbe, Keramik, Verarbeitung Steine und Erden	↘	↘	↘	↘
Metallerzeugung und -bearbeitung	↘	↘	↘	↘
Möbeln	↘	↘	→	
Elektrizitätsversorgung	↘↘	→	→	↘
Baugewerbe	↘	↘	↘	↘↘

Pressemitteilung Konjunktur

Donnerstag 7 Oktober 2004

Belgien Juli 2004* : Arbeitnehmerzahl in der Industrie - 0,7%, im Baugewerbe - 1,4%

Trend bleibt rückfällig

Die **saisonbereinigte Arbeitnehmerzahl** in der belgischen Industrie ohne Baugewerbe, die letzten drei Monat dem vergangenen Dreimonatszeitraum gegenüber, ist um 0,7% zurückgelaufen; im Baugewerbe nahm sie um 1,4% ab.

Der **Trend** der drei letzten Monaten im Industrie gegenüber den drei vorhergehenden Monaten, zeigt für Belgien insgesamt eine Abnahme (-0,7%). Auf regionaler Ebene ist die Arbeitnehmerzahl in Flandern um 0,5% rückläufig und in Wallonien um 0,7%**.

Eine Aufschlüsselung bis zur Ebene der wichtigsten Sektoren, ergibt -0,7% für die Chemie und -0,8% für die Metallverarbeitende Industrie. Im Baugewerbe geben die geleistete Arbeitsstunden eine Rückgang um 1,3%.

Nächste Pressemitteilung : 4/11/2004

Quellenangabe ist verpflichtet.

Auf der nächsten Seite finden Sie die Tabellen und Grafiken.

Mehr Konjunkturinformationen !

⇒ Besuchen Sie für einen Überblick der belgischen und europäischen Konjunkturlage auch die viersprachige Konjunkturportalseite des belgische Statistischen Landesamts:

<http://statbel.fgov.be/indicators>

⇒ Alle methodologischen Auskünfte zu den Zahlen sind bei die Einheit Konjunktur erhältlich.

⇒ Daten über Arbeitsstunden sind auch aufgeschlüsselt (nach Subsektoren, Regionen) oder verarbeitet (z.B. saisonbereinigt) erhältlich, einmalig auf Bestellung bzw. monatlich im Abonnement.

⇒ Wir verfügen nicht nur über Indizes der geleisteten Arbeitsstunden, sondern auch über viele andere Konjunkturdaten: Produktion, Auftragseingänge, Lohnsumme, Arbeitnehmer, ...

**(prozentuale Zunahme der letzten drei Monate, bis einschließlich Juli 2004 , dem vergangenen Dreimonatszeitraum gegenüber, saisonbereinigte Werte)*

*** Die Programme zur Saisonbereinigung und Trendberechnung betrachten jede Serie an sich; somit kann die Summierung von Teilergebnissen (je Region oder Produkttyp) von den Gesamtzahlen abweichen.*

Dienst Konjunktur : 02.548.64.82; annelies.pots@statbel.mineco.fgov.be

Infocenter : 02.548.63.65 of 02.548.63.66; info@statbel.mineco.fgov.be

<http://statbel.fgov.be>

Arbeitnehmer

Bruttoindizes (2000=100)
Anzahl Arbeitnehmer im Sinne der Soziales Sicherheit

	Jan	Feb	März	April	Mai	Juni	Juli	Aug	Sept	Okt	Nov	Dez	Jahr
Gesamte Industrie (ohne Baugewerbe)													
2003	93,7	93,6	92,9	92,7	93,0	92,7	92,1	92,3	91,9	91,8	91,6	91,1	92,4
2004	89,5	89,2	89,2	88,9	88,9	88,9	88,9						
Baugewerbe													
2003	96,6	96,0	97,3	97,3	97,4	97,5	96,8	97,4	97,5	97,4	97,2	96,5	97,1
2004	93,9	93,4	93,3	93,3	93,0	93,0	92,0						
Gesamte Industrie (ohne Baugewerbe)													
2003	94,3	94,1	93,5	93,2	93,1	92,7	92,2	91,9	91,4	91,1	90,7	90,5	92,4
2004	90,2	89,8	89,7	89,4	89,1	89,0	88,9						
Baugewerbe													
2003	98,4	97,9	98,2	97,8	97,6	97,3	97,0	96,7	96,3	96,1	95,8	95,5	97,1
2004	95,1	94,8	94,2	93,9	93,4	93,0	92,5						

Saisonbereinigte Indizes
Nach Bereinigung von Saisoneffekten

Trend
Gesamte Industrie nach Bereinigung von Saison- und irregulären Effekten

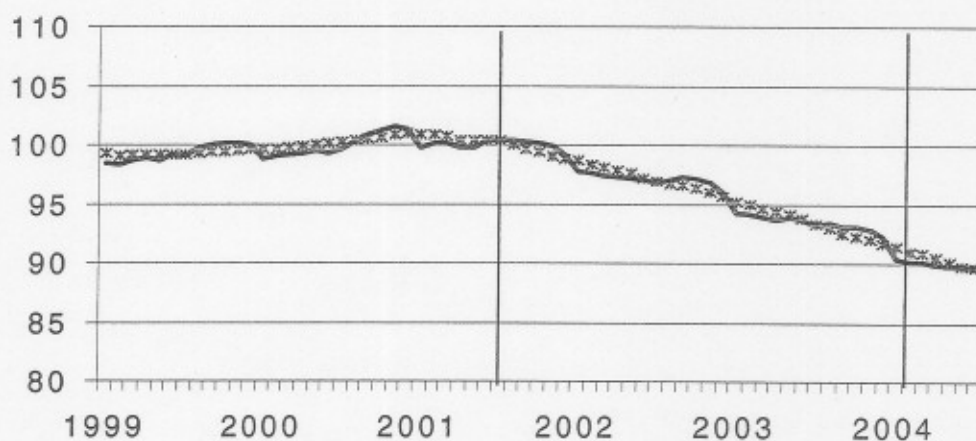

Bruttoindizes :
—
Trend :
.....

Entwicklung des Trends
Drei letzte Monate gegenüber den vorhergehenden drei Monaten

- ↗ > 2.5%
- ↘ 0.5% bis 2.5%
- -0.5% bis 0.5%
- ↘ 2.5% bis -0.5%
- ↘ < -2.5%

BE : Belgien
VL : Flandern
WA : Wallonien
BR : Brüssel

Tätigkeitsbranchen / Industrie-Hauptgruppen

	BE	VL	WA	BR
Gesamte Industrie	↘	↘	↘	↘
Gesamte Industrie (ohne Baugewerbe)	↘	↘	↘	↘
Grundstoffe und Produktionsgüter	↘	↘	↘	↘
Investitionsgüter	↘	↘	↘	↘
Gebrauchsgüter	↘	↘	↘	↘
Verbrauchsgüter	↘	→	↘	↘
Bergbau, Gewinnung von Steinen und Erden	↘	↘	↘	↘
Ernährungsgewerbe und Tabakverarbeitung	↘	→	↘	↘
Textil-, Bekleidungs- und Ledergewerbe	↘	↘	↘	↘
Papier-, Verlags- und Druckgewerbe	↘	↘	↘	↘
Chemische, Gummi- und Kunststoffwarenindustrie	↘	→	→	→
Metallverarbeitende Industrie	↘	↘	↘	↘
Kokerei, Mineralölverarbeitung, Spalt- und Brutstoffen	↘	↘	↘	→
Glasgewerbe, Keramik, Verarbeitung Steine und Erden	↘	↘	↘	→
Metallerzeugung und -bearbeitung	↘	↘	↘	↘
Möbeln	↘	↘	→	↘
Elektrizitätsversorgung	↘	→	→	↘
Baugewerbe	↘	↘	↘	↘

Pressemitteilung

Konjunktur

Donnerstag 4 November 2004

Belgien Augustus 2004* : Arbeitnehmerzahl in der Industrie - 0,6%, im Baugewerbe - 1,3%

Trend bleibt rückfällig

Die **saisonbereinigte Arbeitnehmerzahl** in der belgischen Industrie ohne Baugewerbe, die letzten drei Monate dem vergangenen Dreimonatszeitraum gegenüber, ist um 0,6% zurückgelaufen; im Baugewerbe nahm sie um 1,3% ab.

Der **Trend** der drei letzten Monaten im Industrie gegenüber den drei vorhergehenden Monaten, zeigt für Belgien insgesamt eine Abnahme (-0,6%). Auf regionaler Ebene ist die Arbeitnehmerzahl in Flandern um 0,5% rückläufig und in Wallonien um 0,3%**.

Eine Aufschlüsselung bis zur Ebene der wichtigsten Sektoren, ergibt +0,5% für die Chemie und -0,6% für die Metallverarbeitende Industrie. Im Baugewerbe geben die geleistete Arbeitsstunden eine Rückgang um 1,3%.

Nächste Pressemitteilung : **2/12/2004**

*
* *

Quellenangabe ist verpflichtet.

Auf der nächsten Seite finden Sie die Tabellen und Grafiken.

Mehr Konjunkturinformationen !

⇒ Besuchen Sie für einen Überblick der belgischen und europäischen Konjunkturlage auch die viersprachige Konjunkturportalseite des belgische Statistische Landesamts:

<http://statbel.fgov.be/indicators>

⇒ Alle methodologischen Auskünfte zu den Zahlen sind bei die Einheit Konjunktur erhältlich.

⇒ Daten über Arbeitsstunden sind auch aufgeschlüsselt (nach Subsektoren, Regionen) oder verarbeitet (z.B. saisonbereinigt) erhältlich, einmalig auf Bestellung bzw. monatlich im Abonnement.

⇒ Wir verfügen nicht nur über Indizes der geleisteten Arbeitsstunden, sondern auch über viele andere Konjunkturdaten: Produktion, Auftragseingänge, Lohnsumme, Arbeitnehmer, ...

**(prozentuale Zunahme der letzten drei Monate, bis einschließlich Augustus 2004, dem vergangenen Dreimonatszeitraum gegenüber, saisonbereinigte Werte)*

*** Die Programme zur Saisonbereinigung und Trendberechnung betrachten jede Serie an sich; somit kann die Summierung von Teilergebnissen (je Region oder Produkttyp) von den Gesamtzahlen abweichen.*

Dienst Konjunktur : 02.548.64.82; annelies.pots@statbel.mineco.fgov.be

Infocenter : 02.548.63.65 of 02.548.63.66; info@statbel.mineco.fgov.be

<http://statbel.fgov.be>

Arbeitnehmer

Bruttoindizes (2000=100)
Anzahl
Arbeitnehmer im
Sinne der Soziales
Sicherheit

**Saisonbereinigte
Indizes**
Nach Bereinigung
von Saisoneffekten

Trend
Gesamte Industrie
nach Bereinigung
von Saison- und
irregulären
Effekten

Bruttoindizes :
—————
Trend :
.....

	Jan	Feb	März	April	Mai	Juni	Juli	Aug	Sept	Okt	Nov	Dez	Jahr
Gesamte Industrie (ohne Baugewerbe)													
2003	93,7	93,6	92,9	92,7	93,0	92,7	92,1	92,3	91,9	91,8	91,6	91,1	92,4
2004	89,5	89,2	89,2	88,9	88,9	89,1	89,1	89,2					
Baugewerbe													
2003	96,6	96,0	97,3	97,3	97,4	97,5	96,8	97,4	97,5	97,4	97,2	96,5	97,1
2004	93,9	93,4	93,3	93,3	93,0	92,9	91,9	93,0					
Gesamte Industrie (ohne Baugewerbe)													
2003	94,3	94,1	93,5	93,2	93,1	92,6	92,1	91,9	91,4	91,1	90,8	90,5	92,4
2004	90,2	89,9	89,7	89,5	89,1	89,0	88,9	88,7					
Baugewerbe													
2003	98,4	97,9	98,2	97,8	97,6	97,3	97,1	96,6	96,3	96,0	95,7	95,5	97,0
2004	95,1	94,8	94,2	93,9	93,5	93,1	92,6	92,3					

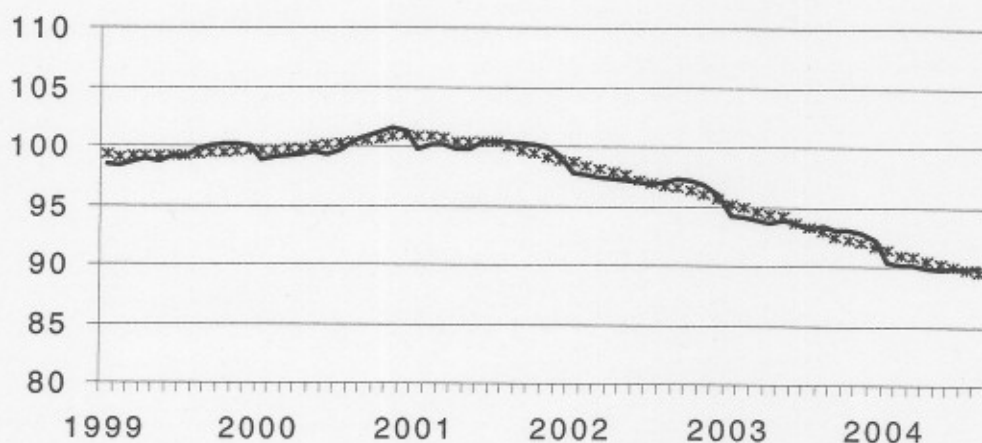

Tätigkeitsbranchen / Industrie-Hauptgruppen

	BE	VL	WA	BR
Gesamte Industrie	↘	↘	↘	↘
Gesamte Industrie (ohne Baugewerbe)	↘	↘	↘	↘
Grundstoffe und Produktionsgüter	↘	→	↘	↘
Investitionsgüter	→	→	↘	↘
Gebrauchsgüter	↘	↘	↘	↘
Verbrauchsgüter	→	↘	↘	→
Bergbau, Gewinnung von Steinen und Erden	↘	↘	→	
Ernährungsgewerbe und Tabakverarbeitung	↘	↘	↘	→
Textil-, Bekleidungs- und Ledergewerbe	↘	↘	↘	↘
Papier-, Verlags- und Druckgewerbe	↘	↘	↘	→
Chemische, Gummi- und Kunststoffwarenindustrie	↘	→	↘	→
Metallverarbeitende Industrie	↘	↘	↘	↘
Kokerei, Mineralölverarbeitung, Spalt- und Brutstoffen	↘	→	↘	
Glasgewerbe, Keramik, Verarbeitung Steine und Erden	↘	↘	↘	↘
Metallerzeugung und -bearbeitung	↘	↘	↘	↘
Möbeln	↘	↘	→	
Elektrizitätsversorgung	↘	↘	↘	↘
Baugewerbe	↘	↘	↘	↘

Entwicklung des Trends
Drei letzte Monate gegenüber den vorhergehenden drei Monaten

↗↗ > 2.5%
↗ 0.5% bis 2.5%
→ -0.5% bis 0.5%
↘ 2.5% bis -0.5%
↘↘ < -2.5%

BE : Belgien
VL : Flandern
WA : Wallonien
BR : Brüssel

PRESSEMITTEILUNG

FÖD Wirtschaft - SLA

Donnerstag 2 Dezember 2004

Belgien September 2004* : Arbeitnehmerzahl in der Industrie - 0,5%, im Baugewerbe - 1,5%

Trend bleibt rückfällig

Die **saisonbereinigte Arbeitnehmerzahl** in der belgischen Industrie ohne Baugewerbe, die letzten drei Monate dem vergangenen Dreimonatszeitraum gegenüber, ist um 0,5% zurückgelaufen; im Baugewerbe nahm sie um 1,5% ab.

Der **Trend** der drei letzten Monaten im Industrie gegenüber den drei vorhergehenden Monaten, zeigt für Belgien insgesamt eine Abnahme (-0,5%). Auf regionaler Ebene ist die Arbeitnehmerzahl in Flandern um 0,6% rückläufig und in Wallonien um 0,3%**.

Eine Aufschlüsselung bis zur Ebene der wichtigsten Sektoren, ergibt +0,5% für die Chemie und -0,5% für die Metallverarbeitende Industrie. Im Baugewerbe geben die geleistete Arbeitsstunden eine Rückgang um 1,4%.

Nächste Pressemitteilung : 13/1/2005

*
* *

Quellenangabe ist verpflichtet : FÖD wirtschaft - SLA

Auf der nächsten Seite finden Sie die Tabellen und Grafiken.

Mehr Konjunkturinformationen !

⇒ Besuchen Sie für einen Überblick der belgischen und europäischen Konjunkturlage auch die viersprachige Konjunkturportalseite des belgische Statistischen Landesamts:

<http://statbel.fgov.be/indicators>

⇒ Alle methodologischen Auskünfte zu den Zahlen sind bei die Einheit Konjunktur erhältlich.

⇒ Daten über Arbeitsstunden sind auch aufgeschlüsselt (nach Subsektoren, Regionen) oder verarbeitet (z.B. saisonbereinigt) erhältlich, einmalig auf Bestellung bzw. monatlich im Abonnement.

⇒ Wir verfügen nicht nur über Indizes der geleisteten Arbeitsstunden, sondern auch über viele andere Konjunkturdaten: Produktion, Auftragseingänge, Lohnsumme, Arbeitnehmer, ...

*(prozentuale Zunahme der letzten drei Monate, bis einschließlich September 2004 , dem vergangenen Dreimonatszeitraum gegenüber, saisonbereinigte Werte)

** Die Programme zur Saisonbereinigung und Trendberechnung betrachten jede Serie an sich; somit kann die Summierung von Teilergebnissen (je Region oder Produkttyp) von den Gesamtzahlen abweichen.

SLA Konjunktur : 02.548.64.82; annelies.pots@statbel.mineco.fgov.be

Info : 02.548.63.65 of 02.548.63.66; info@statbel.mineco.fgov.be

<http://statbel.fgov.be>

Arbeitnehmer

Bruttoindizes (2000=100)
Anzahl
Arbeitnehmer im
Sinne der Soziales
Sicherheit

	Jan	Feb	März	April	Mai	Juni	Juli	Aug	Sept	Okt	Nov	Dez	Jahr
Gesamte Industrie (ohne Baugewerbe)													
2003	93,7	93,6	92,9	92,7	93,0	92,7	92,1	92,3	91,9	91,8	91,6	91,1	92,4
2004	89,5	89,2	89,2	88,9	88,9	89,1	89,0	89,1	89,1				
Baugewerbe													
2003	96,6	96,0	97,3	97,3	97,4	97,5	96,8	97,4	97,5	97,4	97,2	96,5	97,1
2004	93,9	93,4	93,3	93,3	93,0	92,9	91,8	93,1	92,2				
Gesamte Industrie (ohne Baugewerbe)													
2003	94,3	94,1	93,5	93,2	93,1	92,6	92,1	91,9	91,4	91,1	90,8	90,5	92,4
2004	90,2	89,9	89,7	89,5	89,1	89,0	88,9	88,7	88,6				
Baugewerbe													
2003	98,4	97,9	98,2	97,8	97,6	97,3	97,1	96,6	96,4	96,1	95,8	95,5	97,1
2004	95,1	94,8	94,2	93,8	93,4	92,9	92,4	92,1	91,5				

Saisonbereinigte Indizes
Nach Bereinigung
von Saisoneffekten

Trend
Gesamte Industrie
nach Bereinigung
von Saison- und
irregulären
Effekten

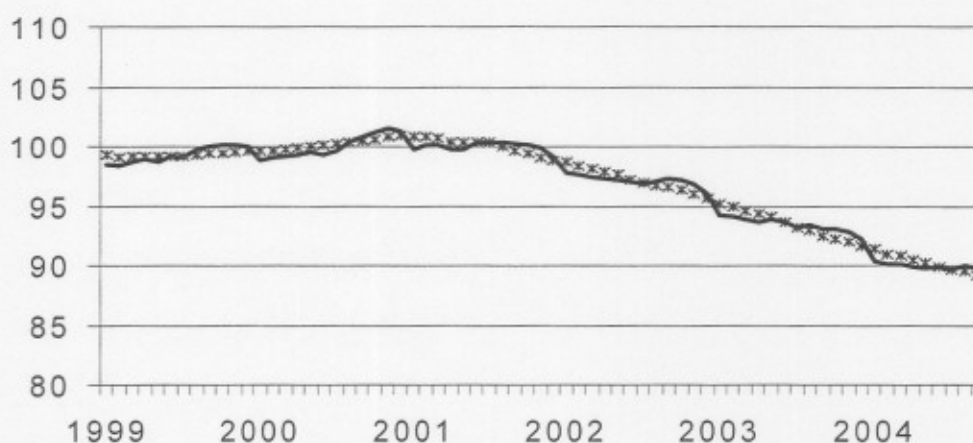

Bruttoindizes :
—————
Trend :
.....

Entwicklung des Trends
Drei letzte Monate
gegenüber den
vorhergehenden
drei Monaten

↗ > 2.5%
↘ 0.5% bis 2.5%
→ -0.5% bis 0.5%
↖ 2.5% bis -0.5%
↘ < -2.5%

BE : Belgien
VL : Flandern
WA : Wallonien
BR : Brüssel

Tätigkeitsbranchen / Industrie-Hauptgruppen	BE	VL	WA	BR
Gesamte Industrie	↘	↘	↘	↘
Gesamte Industrie (ohne Baugewerbe)	↘	↘	↘	↘
Grundstoffe und Produktionsgüter	↘	→	↘	↘
Investitionsgüter	↗	↗	↗	↘
Gebrauchsgüter	↘	↘	↘	↘
Verbrauchsgüter	→	↘	↗	↗
Bergbau, Gewinnung von Steinen und Erden	↘	↘	→	↘
Ernährungsgewerbe und Tabakverarbeitung	↘	↘	↗	↘
Textil-, Bekleidungs- und Ledergewerbe	↘	↘	↘	↘
Papier-, Verlags- und Druckgewerbe	↘	↘	↘	↗
Chemische, Gummi- und Kunststoffwarenindustrie	↗	↘	↗	↗
Metallverarbeitende Industrie	↘	↘	↘	↘
Kokerei, Mineralölverarbeitung, Spalt- und Brutstoffen	↘	→	↗	↘
Glasgewerbe, Keramik, Verarbeitung Steine und Erden	↘	↘	↘	↘
Metallerzeugung und -bearbeitung	↘	↘	↗	→
Möbeln	↘	↘	↗	↘
Elektrizitätsversorgung	↘	↘	↘	↘
Baugewerbe	↘	↘	↘	↘

Donnerstag 13 Januar 2005

**Belgien Oktober 2004* : Arbeitnehmerzahl in
der Industrie - 0,6%, im Baugewerbe - 1,6%**

Trend bleibt rückfällig

Die **saisonbereinigte Arbeitnehmerzahl** in der belgischen Industrie ohne Baugewerbe, die letzten drei Monate dem vergangenen Dreimonatszeitraum gegenüber, ist um 0,6% zurückgelaufen; im Baugewerbe nahm sie um 1,6% ab.

Der **Trend** der drei letzten Monaten im Industrie gegenüber den drei vorhergehenden Monaten, zeigt für Belgien insgesamt eine Abnahme (-0,6%). Auf regionaler Ebene ist die Arbeitnehmerzahl in Flandern um 0,7% rückläufig und in Wallonien um 0,5%**.

Eine Aufschlüsselung bis zur Ebene der wichtigsten Sektoren, ergibt +0,2% für die Chemie und -0,6% für die Metallverarbeitende Industrie. Im Baugewerbe geben die geleistete Arbeitsstunden eine Rückgang um 1,1%.

Nächste Pressemitteilung : 3/2/2005

*
* *

Quellenangabe ist verpflichtet.

Auf der nächsten Seite finden Sie die Tabellen und Grafiken.

Mehr Konjunkturinformationen !

⇒ Besuchen Sie für einen Überblick der belgischen und europäischen Konjunkturlage auch die viersprachige Konjunkturportalseite des belgische Statistischen Landesamts:

<http://statbel.fgov.be/indicators>

⇒ Alle methodologischen Auskünfte zu den Zahlen sind bei die Einheit Konjunktur erhältlich.

⇒ Daten über Arbeitsstunden sind auch aufgeschlüsselt (nach Subsektoren, Regionen) oder verarbeitet (z.B. saisonbereinigt) erhältlich, einmalig auf Bestellung bzw. monatlich im Abonnement.

⇒ Wir verfügen nicht nur über Indizes der geleisteten Arbeitsstunden, sondern auch über viele andere Konjunkturdaten: Produktion, Auftragseingänge, Lohnsumme, Arbeitnehmer, ...

*(prozentuale Zunahme der letzten drei Monate, bis einschließlich Oktober 2004, dem vergangenen Dreimonatszeitraum gegenüber, saisonbereinigte Werte)

** Die Programme zur Saisonbereinigung und Trendberechnung betrachten jede Serie an sich; somit kann die Summierung von Teilergebnissen (je Region oder Produkttyp) von den Gesamtzahlen abweichen.

Dienst Konjunktur : 02.548.64.82; annelies.pots@statbel.mineco.fgov.be

Infocenter : 02.548.63.65 of 02.548.63.66; info@statbel.mineco.fgov.be

<http://statbel.fgov.be>

Arbeitnehmer

Bruttoindizes (2000=100)
Anzahl
Arbeitnehmer im
Sinne der Soziales
Sicherheit

	Jan	Feb	März	April	Mai	Juni	Juli	Aug	Sept	Okt	Nov	Dez	Jahr
Gesamte Industrie (ohne Baugewerbe)													
2003	93,7	93,6	92,9	92,7	93,0	92,7	92,1	92,3	91,9	91,8	91,6	91,1	92,4
2004	89,5	89,2	89,2	88,9	88,9	89,1	89,0	89,1	89,1	89,0			
Baugewerbe													
2003	96,6	96,0	97,3	97,3	97,4	97,5	96,8	97,4	97,5	97,4	97,2	96,5	97,1
2004	93,9	93,4	93,3	93,3	93,0	92,9	91,8	93,3	93,4	91,7			
Gesamte Industrie (ohne Baugewerbe)													
2003	94,3	94,1	93,5	93,2	93,1	92,6	92,1	91,9	91,4	91,1	90,8	90,5	92,4
2004	90,2	89,9	89,7	89,5	89,1	89,0	88,8	88,6	88,5	88,3			
Baugewerbe													
2003	98,4	97,9	98,2	97,8	97,6	97,3	97,1	96,6	96,2	96,0	95,7	95,5	97,0
2004	95,1	94,9	94,2	94,0	93,6	93,2	92,7	92,6	92,2	90,2			

Saisonbereinigte Indizes
Nach Bereinigung
von Saisoneffekten

Trend
Gesamte Industrie
nach Bereinigung
von Saison- und
irregulären
Effekten

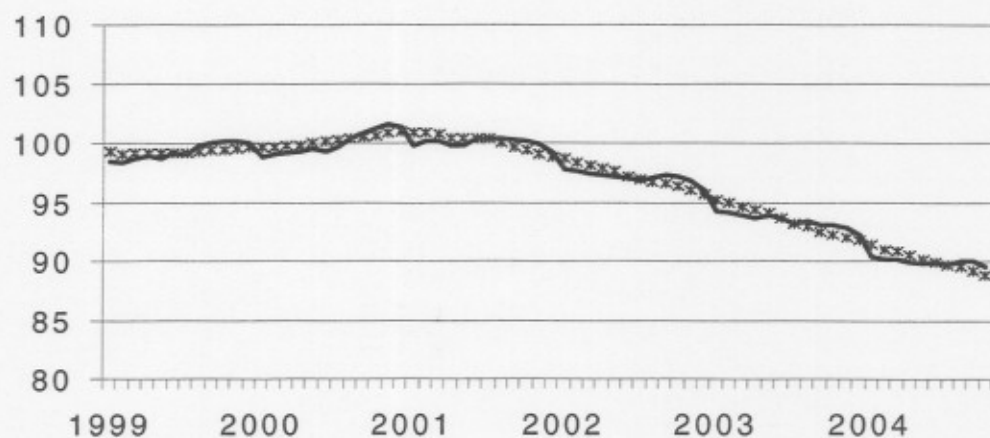

Bruttoindizes :
—————
Trend :
.....

Entwicklung des Trends
Drei letzte Monate
gegenüber den
vorhergehenden
drei Monaten

↗ ↘ > 2.5%
↗ ↘ 0.5% bis 2.5%
→ ↘ -0.5% bis 0.5%
↘ ↘ 2.5% bis -0.5%
↘ ↘ < -2.5%

BE : Belgien
VL : Flandern
WA : Wallonien
BR : Brüssel

Tätigkeitsbranchen / Industrie-Hauptgruppen	BE	VL	WA	BR
Gesamte Industrie	↘	↘	↘	↘
Gesamte Industrie (ohne Baugewerbe)	↘	↘	↘	↘
Grundstoffe und Produktionsgüter	↘	↘	↘	↘
Investitionsgüter	↘	↘	↘	↘
Gebrauchsgüter	↘	↘	↘	↘
Verbrauchsgüter	↘	↘	↘	↘
Bergbau, Gewinnung von Steinen und Erden	↘	↘	↘	↘
Ernährungsgewerbe und Tabakverarbeitung	↘	↘	↘	↘
Textil-, Bekleidungs- und Ledergewerbe	↘	↘	↘	↘
Papier-, Verlags- und Druckgewerbe	↘	↘	↘	↘
Chemische, Gummi- und Kunststoffwarenindustrie	↘	↘	↘	↘
Metallverarbeitende Industrie	↘	↘	↘	↘
Kokerei, Mineralölverarbeitung, Spalt- und Brutstoffen	↘	↘	↘	↘
Glasgewerbe, Keramik, Verarbeitung Steine und Erden	↘	↘	↘	↘
Metallerzeugung und -bearbeitung	↘	↘	↘	↘
Möbeln	↘	↘	↘	↘
Elektrizitätsversorgung	↘	↘	↘	↘
Baugewerbe	↘	↘	↘	↘

Donnerstag 3 Februar 2005

Belgien November 2004* : Arbeitnehmerzahl in der Industrie - 0,7%, im Baugewerbe - 2,2%

Trend bleibt rückfällig

Die saisonbereinigte Arbeitnehmerzahl in der belgischen Industrie ohne Baugewerbe, die letzten drei Monate dem vergangenen Dreimonatszeitraum gegenüber, ist um 0,7% zurückgelaufen; im Baugewerbe nahm sie um 2,2% ab.

Der **Trend** der drei letzten Monaten im Industrie gegenüber den drei vorhergehenden Monaten, zeigt für Belgien insgesamt eine Abnahme (-0,7%). Auf regionaler Ebene ist die Arbeitnehmerzahl in Flandern um 0,9% rückläufig und in Wallonien um 0,8%**.

Eine Aufschlüsselung bis zur Ebene der wichtigsten Sektoren, ergibt -0,1% für die Chemie und -0,5% für die Metallverarbeitende Industrie. Im Baugewerbe geben die geleistete Arbeitsstunden eine Rückgang um 1,2%.

Nächste Pressemitteilung : **3/3/2005**

*
* *

Quellenangabe ist verpflichtet: FÖD wirtschaft - SLA

Auf der nächsten Seite finden Sie die Tabellen und Grafiken.

Mehr Konjunkturinformationen !

⇒ Besuchen Sie für einen Überblick der belgischen und europäischen Konjunkturlage auch die viersprachige Konjunkturportalseite des belgische Statistische Landesamts:

<http://statbel.fgov.be/indicators>

⇒ Alle methodologischen Auskünfte zu den Zahlen sind bei die Einheit Konjunktur erhältlich.

⇒ Daten über Arbeitsstunden sind auch aufgeschlüsselt (nach Subsektoren, Regionen) oder verarbeitet (z.B. saisonbereinigt) erhältlich, einmalig auf Bestellung bzw. monatlich im Abonnement.

⇒ Wir verfügen nicht nur über Indizes der geleisteten Arbeitsstunden, sondern auch über viele andere Konjunkturdaten: Produktion, Auftragseingänge, Lohnsumme, Arbeitnehmer, ...

*(prozentuale Zunahme der letzten drei Monate, bis einschließlich November 2004 , dem vergangenen Dreimonatszeitraum gegenüber, saisonbereinigte Werte)

** Die Programme zur Saisonbereinigung und Trendberechnung betrachten jede Serie an sich; somit kann die Summierung von Teilergebnissen (je Region oder Produkttyp) von den Gesamtzahlen abweichen.

Dienst Konjunktur : 02.548.64.82; annelies.pots@statbel.mineco.fgov.be

Infocenter : 02.548.63.65 of 02.548.63.66; info@statbel.mineco.fgov.be

<http://statbel.fgov.be>

Arbeitnehmer

Bruttoindizes (2000=100)
Anzahl Arbeitnehmer im Sinne der Soziales Sicherheit

	Jan	Feb	März	April	Mai	Juni	Juli	Aug	Sept	Okt	Nov	Dez	Jahr
Gesamte Industrie (ohne Baugewerbe)													
2003	93,7	93,6	92,9	92,7	93,0	92,7	92,1	92,3	91,9	91,8	91,6	91,1	92,4
2004	89,5	89,2	89,2	88,9	88,9	89,1	89,0	89,1	88,9	88,8	88,6		
Baugewerbe													
2003	96,6	96,0	97,3	97,3	97,4	97,5	96,8	97,4	97,5	97,4	97,2	96,5	97,1
2004	93,9	93,4	93,3	93,3	93,0	92,9	91,8	93,3	93,2	92,8	89,9		
Gesamte Industrie (ohne Baugewerbe)													
2003	94,3	94,1	93,5	93,2	93,1	92,6	92,1	91,9	91,4	91,1	90,8	90,6	92,4
2004	90,2	89,9	89,7	89,5	89,1	88,9	88,8	88,5	88,3	88,1	87,9		
Baugewerbe													
2003	98,4	97,9	98,2	97,8	97,6	97,3	97,1	96,6	96,3	96,1	95,8	95,5	97,1
2004	95,1	94,8	94,2	93,9	93,5	93,1	92,6	92,4	92,0	91,5	88,4		

Saisonbereinigte Indizes
Nach Bereinigung von Saisoneffekten

Trend
Gesamte Industrie nach Bereinigung von Saison- und irregulären Effekten

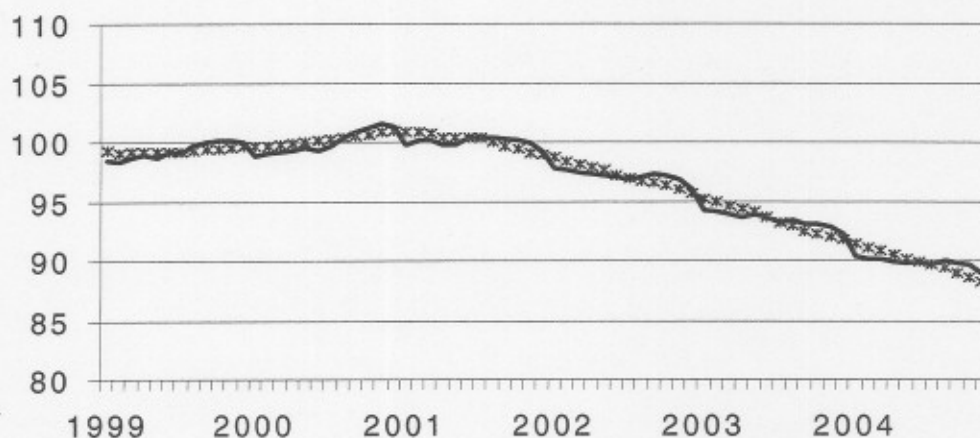

Bruttoindizes :
Trend :

Entwicklung des Trends
Drei letzte Monate gegenüber den vorhergehenden drei Monaten

- ↗ > 2.5%
- ↘ 0.5% bis 2.5%
- -0.5% bis 0.5%
- ↘ 2.5% bis -0.5%
- ↘ < -2.5%

BE : Belgien
VL : Flandern
WA : Wallonien
BR : Brüssel

Tätigkeitsbranchen / Industrie-Hauptgruppen	BE	VL	WA	BR
Gesamte Industrie	↘	↘	↘	↘
Gesamte Industrie (ohne Baugewerbe)	↘	↘	↘	↘
Grundstoffe und Produktionsgüter	↘	↘	↘	↘
Investitionsgüter	→	↘	↘	↘
Gebrauchsgüter	↘	↘	↘	↘
Verbrauchsgüter	↘	↘	→	↘
Bergbau, Gewinnung von Steinen und Erden	→	↘	→	↘
Ernährungsgewerbe und Tabakverarbeitung	↘	↘	↘	↘
Textil-, Bekleidungs- und Ledergewerbe	↘	↘	↘	↘
Papier-, Verlags- und Druckgewerbe	↘	↘	↘	↘
Chemische, Gummi- und Kunststoffwarenindustrie	→	→	↘	↘
Metallverarbeitende Industrie	↘	↘	↘	↘
Kokerei, Mineralölverarbeitung, Spalt- und Brutstoffen	↘	↘	↘	↘
Glasgewerbe, Keramik, Verarbeitung Steine und Erden	↘	↘	↘	↘
Metallerzeugung und -bearbeitung	↘	→	↘	↘
Möbeln	↘	↘	↘	↘
Elektrizitätsversorgung	↘	↘	↘	↘
Baugewerbe	↘	↘	↘	↘

Donnerstag 3 März 2005

Belgien Dezember 2004* : Arbeitnehmerzahl Industrie : -1,2% ; Baugewerbe : -2,0%

Die **saisonbereinigte Arbeitnehmerzahl** in der belgischen Industrie ohne Baugewerbe, die letzten drei Monate dem vergangenen Dreimonatszeitraum gegenüber, ist um 1,2% zurückgelaufen; im Baugewerbe nahm sie um 2,0% ab.

Der **Trend** der drei letzten Monaten im Industrie gegenüber den drei vorhergehenden Monaten, zeigt für Belgien insgesamt eine Abnahme (-1,1%). Auf regionaler Ebene ist die Arbeitnehmerzahl in Flandern um 1,3% rückläufig und in Wallonien um 1,1%**.

Eine Aufschlüsselung bis zur Ebene der wichtigsten Sektoren, ergibt -1,2% für die Chemie und -0,8% für die Metallverarbeitende Industrie. Im Baugewerbe geben die geleisteten Arbeitsstunden eine Rückgang um 1,4%.

Nächste Pressemitteilung : 31/3/2005

*
* *

Quellenangabe ist verpflichtet: **FÖD wirtschaft - SLA**

Auf der nächsten Seite finden Sie die Tabellen und Grafiken.

Mehr Konjunkturinformationen !

⇒ Besuchen Sie für einen Überblick der belgischen und europäischen Konjunkturlage auch die viersprachige Konjunkturportalseite des belgische Statistischen Landesamts:

<http://statbel.fgov.be/indicators>

⇒ Alle methodologischen Auskünfte zu den Zahlen sind bei die Einheit Konjunktur erhältlich.

⇒ Daten über Arbeitsstunden sind auch aufgeschlüsselt (nach Subsektoren, Regionen) oder verarbeitet (z.B. saisonbereinigt) erhältlich, einmalig auf Bestellung bzw. monatlich im Abonnement.

⇒ Wir verfügen nicht nur über Indizes der geleisteten Arbeitsstunden, sondern auch über viele andere Konjunkturdaten: Produktion, Auftragseingänge, Lohnsumme, Arbeitnehmer, ...

*(prozentuale Zunahme der letzten drei Monate, bis einschließlich Dezember 2004 , dem vergangenen Dreimonatszeitraum gegenüber, saisonbereinigte Werte)

** Die Programme zur Saisonbereinigung und Trendberechnung betrachten jede Serie an sich; somit kann die Summierung von Teilergebnissen (je Region oder Produkttyp) von den Gesamtzahlen abweichen.

Dienst Konjunktur : 02.548.64.82; annelies.pots@statbel.mineco.fgov.be

Infocenter : 02.277.55.04; info.stat@mineco.fgov.be

<http://statbel.fgov.be>

Arbeitnehmer

Bruttoindizes (2000=100)
Anzahl
Arbeitnehmer im
Sinne der Soziales
Sicherheit

**Saisonbereinigte
Indizes**
Nach Bereinigung
von Saisoneffekten

Trend
Gesamte Industrie
nach Bereinigung
von Saison- und
irregulären
Effekten

Bruttoindizes :
—
Trend :
.....

**Entwicklung des
Trends**
Drei letzte Monate
gegenüber den
vorhergehenden
drei Monaten

↗ > 2.5%
↘ 0.5% bis 2.5%
→ -0.5% bis 0.5%
↖ 2.5% bis -0.5%
↔ < -2.5%

BE : Belgien
VL : Flandern
WA : Wallonien
BR : Brüssel

	Jan	Feb	März	April	Mai	Juni	Juli	Aug	Sept	Okt	Nov	Dez	Jahr
Gesamte Industrie (ohne Baugewerbe)													
2003	93,7	93,6	92,9	92,7	93,0	92,7	92,1	92,3	91,9	91,8	91,6	91,1	92,4
2004	89,5	89,2	89,2	88,9	88,9	89,1	89,0	89,1	88,9	88,7	88,5	87,4	88,9
Baugewerbe													
2003	96,6	96,0	97,3	97,3	97,4	97,5	96,8	97,4	97,5	97,4	97,2	96,5	97,1
2004	93,9	93,4	93,3	93,3	93,0	92,9	91,8	93,3	93,2	92,7	92,4	90,1	92,8
Gesamte Industrie (ohne Baugewerbe)													
2003	94,3	94,1	93,5	93,2	93,1	92,6	92,1	91,9	91,4	91,1	90,8	90,6	92,4
2004	90,3	90,0	89,8	89,5	89,1	89,0	88,7	88,4	88,1	87,7	87,4	86,9	88,7
Baugewerbe													
2003	98,4	97,9	98,2	97,8	97,6	97,3	97,1	96,6	96,2	96,1	95,8	95,5	97,0
2004	95,1	94,9	94,2	93,9	93,5	93,1	92,6	92,4	91,9	91,4	91,0	89,0	92,8

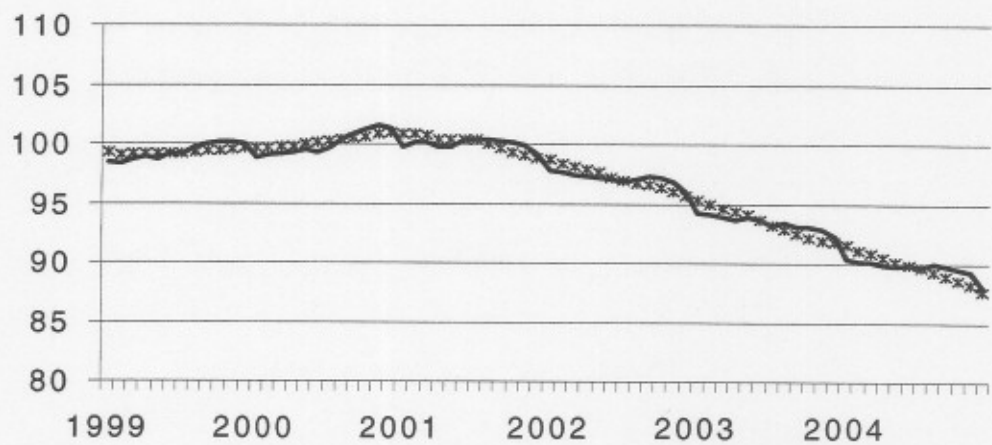

Tätigkeitsbranchen / Industrie-Hauptgruppen

	BE	VL	WA	BR
Gesamte Industrie	↘	↘	↘	↘
Gesamte Industrie (ohne Baugewerbe)	↘	↘	↘	↘
Grundstoffe und Produktionsgüter	↘	↘	↘	↘
Investitionsgüter	↘	↘	↘	↘
Gebrauchsgüter	↘	↘	↘	↘
Verbrauchsgüter	↘	↘	↘	↘
Bergbau, Gewinnung von Steinen und Erden	↘	↘	↘	↘
Ernährungsgewerbe und Tabakverarbeitung	↘	↘	↘	↘
Textil-, Bekleidungs- und Ledergewerbe	↘	↘	↘	↘
Papier-, Verlags- und Druckgewerbe	↘	↘	↘	↘
Chemische, Gummi- und Kunststoffwarenindustrie	↘	↘	↘	↘
Metallverarbeitende Industrie	↘	↘	↘	↘
Kokerei, Mineralölverarbeitung, Spalt- und Brutstoffen	↘	↘	↘	↘
Glasgewerbe, Keramik, Verarbeitung Steine und Erden	↘	↘	↘	↘
Metallerzeugung und -bearbeitung	↘	↘	↘	↘
Möbeln	↘	↘	↘	↘
Elektrizitätsversorgung	↘	↘	↘	↘
Baugewerbe	↘	↘	↘	↘

PRESSEMITTEILUNG

FÖD Wirtschaft - SLA

Donnerstag 31 März 2005

Belgien - Januar 2005* : Arbeitnehmerzahl Industrie: -0,5%; Baugewerbe: -1,2%

Die **saisonbereinigte Arbeitnehmerzahl** in der belgischen Industrie ohne Baugewerbe, die letzten drei Monate dem vergangenen Dreimonatszeitraum gegenüber, ist um 0,5% zurückgelaufen; im Baugewerbe nahm sie um 1,2% ab.

Der **Trend** der drei letzten Monaten im Industrie gegenüber den drei vorhergehenden Monaten, zeigt für Belgien insgesamt ein Status quo (-0,4%). Auf regionaler Ebene ist die Arbeitnehmerzahl in Flandern um 0,6% rückläufig und in Wallonien um 0,5%**.

Eine Aufschlüsselung bis zur Ebene der wichtigsten Sektoren, ergibt -0,5% für die Chemie und -0,4% für die Metallverarbeitende Industrie. Im Baugewerbe geben die geleistete Arbeitsstunden eine Rückgang um 1,2%.

Nächste Pressemitteilung : 4/5/2005

*
* *

Quellenangabe ist verpflichtet: FÖD wirtschaft - SLA

Auf der nächsten Seite finden Sie die Tabellen und Grafiken.

Mehr Konjunkturinformationen !

⇒ Besuchen Sie für einen Überblick der belgischen und europäischen Konjunkturlage auch die viersprachige Konjunkturportalseite des belgische Statistischen Landesamts:

<http://statbel.fgov.be/indicators>

⇒ Alle methodologischen Auskünfte zu den Zahlen sind bei die Einheit Konjunktur erhältlich.

⇒ Daten über Arbeitsstunden sind auch aufgeschlüsselt (nach Subsektoren, Regionen) oder verarbeitet (z.B. saisonbereinigt) erhältlich, einmalig auf Bestellung bzw. monatlich im Abonnement.

⇒ Wir verfügen nicht nur über Indizes der geleisteten Arbeitsstunden, sondern auch über viele andere Konjunkturdaten: Produktion, Auftragseingänge, Lohnsumme, Arbeitnehmer, ...

* Prozentuale Zunahme der letzten drei Monate, bis einschließlich Januar 2005, dem vergangenen Dreimonatszeitraum gegenüber, saisonbereinigte Werte.

** Die Programme zur Saisonbereinigung und Trendberechnung betrachten jede Serie an sich; somit kann die Summierung von Teilergebnissen (je Region oder Produkttyp) von den Gesamtzahlen abweichen.

Dienst Konjunktur : 02.548.64.82; annelies.pots@statbel.mineco.fgov.be

Infocenter : 02.277.55.04; info.stat@mineco.fgov.be

<http://statbel.fgov.be>

Arbeitnehmer

Bruttoindizes (2000=100)

Anzahl
Arbeitnehmer im
Sinne der Soziales
Sicherheit

	Jan	Feb	März	April	Mai	Juni	Juli	Aug	Sept	Okt	Nov	Dez	Jahr
Gesamte Industrie (ohne Baugewerbe)													
2004	89,5	89,2	89,2	88,9	88,9	89,1	89,0	89,1	88,9	88,7	88,6	88,3	88,9
2005	87,2												
Baugewerbe													
2004	93,9	93,4	93,3	93,3	93,0	92,9	91,8	93,3	93,2	92,7	92,4	92,0	92,9
2005	89,8												
Gesamte Industrie (ohne Baugewerbe)													
2004	90,2	89,8	89,7	89,4	89,0	88,9	88,8	88,5	88,4	88,2	88,0	87,9	88,9
2005	87,9												
Baugewerbe													
2004	95,0	94,8	94,2	93,9	93,5	93,1	92,6	92,5	92,1	91,6	91,3	90,9	93,0
2005	90,7												

Saisonbereinigte Indizes

Nach Bereinigung
von Saisoneffekten

Trend

Gesamte Industrie
nach Bereinigung
von Saison- und
irregulären
Effekten

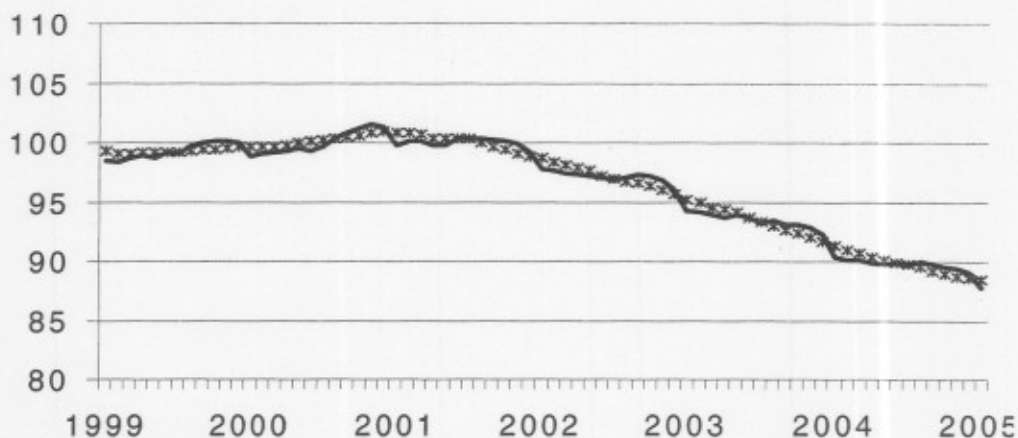

Bruttoindizes :

Trend :

.....

Entwicklung des Trends

Drei letzte Monate
gegenüber den
vorhergehenden
drei Monaten

- ↗ ↗ > 2.5%
- ↗ ↘ 0.5% bis 2.5%
- ↘ -0.5% bis 0.5%
- ↘ ↘ 2.5% bis -0.5%
- ↘ ↘ < -2.5%

BE : Belgien
VL : Flandern
WA : Wallonien
BR : Brüssel

Tätigkeitsbranchen / Industrie-Hauptgruppen

	BE	VL	WA	BR
Gesamte Industrie	↘	↘	↘	↘
Gesamte Industrie (ohne Baugewerbe)	↘	↘	↘	↘
Grundstoffe und Produktionsgüter	↘	↘	↘	↘
Investitionsgüter	↘	↘	↘	↘
Gebrauchsgüter	↘	↘	↘	↘
Verbrauchsgüter	↘	↘	↘	↘
Bergbau, Gewinnung von Steinen und Erden	→	↘	↘	↘
Ernährungsgewerbe und Tabakverarbeitung	↘	↘	↘	↘
Textil-, Bekleidungs- und Ledergewerbe	↘	↘	↘	↘
Papier-, Verlags- und Druckgewerbe	↘	↘	↘	↘
Chemische, Gummi- und Kunststoffwarenindustrie	↘	↘	↘	↘
Metallverarbeitende Industrie	↘	↘	↘	↘
Kokerei, Mineralölverarbeitung, Spalt- und Brutstoffen	↘	↘	↘	↘
Glasgewerbe, Keramik, Verarbeitung Steine und Erden	↘	↘	↘	↘
Metallerzeugung und -bearbeitung	↘	↘	↘	↘
Möbeln	↘	↘	↘	↘
Elektrizitätsversorgung	↘	↘	↘	↘
Baugewerbe	↘	↘	↘	↘

FOD ECONOMIE, K.M.O., MIDDENSTAND EN ENERGIE
PRESSEMITTEILUNG

Mittwoch 4 Mai 2005

Belgien - Februar 2005* : Arbeitnehmerzahl
Industrie: -0,4%; Baugewerbe: -0,9%

Die **saisonbereinigte Arbeitnehmerzahl** in der belgischen Industrie ohne Baugewerbe, die letzten drei Monate dem vergangenen Dreimonatszeitraum gegenüber, ist gleich geblieben (-0,4%); im Baugewerbe nahm sie um 0,9% ab.

Der **Trend** der drei letzten Monaten im Industrie gegenüber den drei vorhergehenden Monaten, zeigt für Belgien insgesamt ein Status quo (-0,4%). Auf regionaler Ebene ist die Arbeitnehmerzahl in Flandern um 0,5% rückläufig und in Wallonien ist die Arbeitnehmerzahl gleich geblieben (-0,4%)**.

Eine Aufschlüsselung bis zur Ebene der wichtigsten Sektoren, ergibt -0,5% für die Chemie und -0,2% für die Metallverarbeitende Industrie. Im Baugewerbe geben die geleistete Arbeitsstunden eine Rückgang um 0,9%.

Nächste Pressemitteilung : 2/6/2005

*

* *

Quellenangabe ist verpflichtet: FÖD wirtschaft – Division Statistiek

Auf der nächsten Seite finden Sie die Tabellen und Grafiken.

Mehr Konjunkturinformationen !

⇒ Besuchen Sie für einen Überblick der belgischen und europäischen Konjunkturlage auch die viersprachige Konjunkturportalseite :

<http://statbel.fgov.be/indicators>

⇒ Alle methodologischen Auskünfte zu den Zahlen sind bei die Einheit Konjunktur erhältlich.

⇒ Daten über Arbeitsstunden sind auch aufgeschlüsselt (nach Subsektoren, Regionen) oder verarbeitet (z.B. saisonbereinigt) erhältlich, einmalig auf Bestellung bzw. monatlich im Abonnement.

⇒ Wir verfügen nicht nur über Indizes der geleisteten Arbeitsstunden, sondern auch über viele andere Konjunkturdaten: Produktion, Auftragseingänge, Lohnsumme, Arbeitnehmer, ...

* *Prozentuale Zunahme der letzten drei Monate, bis einschließlich Februar 2005, dem vergangenen Dreimonatszeitraum gegenüber, saisonbereinigte Werte.*

** *Die Programme zur Saisonbereinigung und Trendberechnung betrachten jede Serie an sich; somit kann die Summierung von Teilergebnissen (je Region oder Produkttyp) von den Gesamtzahlen abweichen.*

Dienst Konjunktur : 02.548.64.82; annelies.pots@statbel.mineco.fgov.be

Infocenter : 02.277.55.04; info.stat@mineco.fgov.be

<http://statbel.fgov.be>

Arbeitnehmer

Bruttoindizes (2000=100)
Anzahl Arbeitnehmer im Sinne der Soziales Sicherheit

	Jan	Feb	März	April	Mai	Juni	Juli	Aug	Sept	Okt	Nov	Dez	Jahr
Gesamte Industrie (ohne Baugewerbe)													
2004	89,5	89,2	89,2	88,9	88,9	89,1	89,0	89,1	88,9	88,7	88,6	88,4	89,0
2005	87,2	87,0											
Baugewerbe													
2004	93,9	93,4	93,3	93,3	93,0	92,9	91,8	93,3	93,2	92,7	92,4	91,8	92,9
2005	89,8	90,5											
Gesamte Industrie (ohne Baugewerbe)													
2004	90,2	89,9	89,7	89,4	89,1	88,9	88,8	88,5	88,4	88,1	88,0	87,9	88,9
2005	87,8	87,7											
Baugewerbe													
2004	95,1	94,6	94,1	93,8	93,4	93,1	92,7	92,5	92,2	91,8	91,5	91,2	93,0
2005	91,0	90,9											

Saisonbereinigte Indizes
Nach Bereinigung von Saisoneffekten

Trend
Gesamte Industrie nach Bereinigung von Saison- und irregulären Effekten

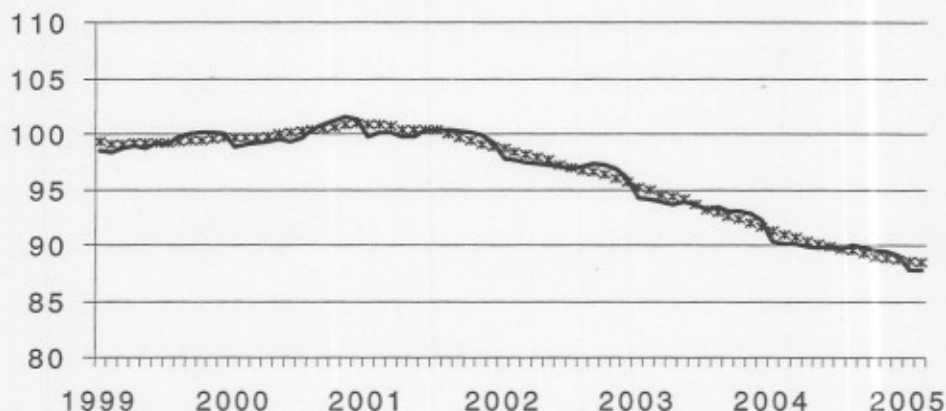

Bruttoindizes :

Trend :

Entwicklung des Trends
Drei letzte Monate gegenüber den vorhergehenden drei Monaten

↗ > 2.5%
↗ 0.5% bis 2.5%
→ -0.5% bis 0.5%
↘ -2.5% bis -0.5%
↘ < -2.5%

BE : Belgien
VL : Flandern
WA : Wallonien
BR : Brüssel

Tätigkeitsbranchen / Industrie-Hauptgruppen

	BE	VL	WA	BR
Gesamte Industrie	↘	↘	↘	↘↘
Gesamte Industrie (ohne Baugewerbe)	↘	↘	↘	↘↘
Grundstoffe und Produktionsgüter	↘	↘↘	↘↘	↘↘
Investitionsgüter	↘↘	↘↘	↘↘	↘↘
Gebrauchsgüter	↘	↘	↘↘	↘↘
Verbrauchsgüter	↘↘	↘↘	↘↘	↘↘
Bergbau, Gewinnung von Steinen und Erden	→	↘↘	↗	↘↘
Ernährungsgewerbe und Tabakverarbeitung	↘	↘	↘	↘↘
Textil- und Bekleidungsgewerbe	↘	↘	↘↘	↗↗
Papier-, Verlags- und Druckgewerbe	↘↘	↘	↘↘	↘↘
Chemische, Gummi- und Kunststoffwarenindustrie	↘	↘	↘	↘
Metallverarbeitende Industrie	↘	→	→	→
Kokerei, Mineralölverarbeitung, Spalt- und Brutstoffen	↘↘	↘↘	↘	↘↘
Glasgewerbe, Keramik, Verarbeitung Steine und Erden	↘	↘	↘↘	↘↘
Metallerzeugung und -bearbeitung	→	↘	↘	↗
Möbeln	↘↘	↘↘	↘↘	↘↘
Elektrizitätsversorgung	↘↘	↘↘	↘↘	↘↘
Baugewerbe	↘	↘	↘	↘

FOD ECONOMIE, K.M.O., MIDDENSTAND EN ENERGIE
PRESSEMITTEILUNG

Donnerstag 2 Juni 2005

Belgien - März 2005* : Arbeitnehmerzahl
Industrie: +0,5%; Baugewerbe: -0,8%

Die **saisonbereinigte Arbeitnehmerzahl** in der belgischen Industrie ohne Baugewerbe, die letzten drei Monate dem vergangenen Dreimonatszeitraum gegenüber, ist um 0,5% angestiegen; im Baugewerbe nahm sie um 0,8% ab.

Der **Trend** der drei letzten Monaten im Industrie gegenüber den drei vorhergehenden Monaten, zeigt für Belgien insgesamt ein Status quo (-0,4%). Auf regionaler Ebene zeigt die Arbeitnehmerzahl in Flandern ein Status quo (-0,1%) und in Wallonien gleich geblieben (+0,1%)**.

Eine Aufschlüsselung bis zur Ebene der wichtigsten Sektoren, ergibt -1,4% für die Chemie und +0,0% für die Metallverarbeitende Industrie. Im Baugewerbe geben die geleisteten Arbeitsstunden eine Rückgang um 0,9%.

Nächste Pressemitteilung : 30/6/2005

*
* *

Quellenangabe ist verpflichtet: FÖD Wirtschaft – Abteilung Statistik

Auf der nächsten Seite finden Sie die Tabellen und Grafiken.

Mehr Konjunkturinformationen !

⇒ Besuchen Sie für einen Überblick der belgischen und europäischen Konjunkturlage auch die viersprachige Konjunkturportalseite :

<http://statbel.fgov.be/indicators>

⇒ Alle methodologischen Auskünfte zu den Zahlen sind bei die Einheit Konjunktur erhältlich.

⇒ Daten über Arbeitsstunden sind auch aufgeschlüsselt (nach Subsektoren, Regionen) oder verarbeitet (z.B. saisonbereinigt) erhältlich, einmalig auf Bestellung bzw. monatlich im Abonnement.

⇒ Wir verfügen nicht nur über Indizes der geleisteten Arbeitsstunden, sondern auch über viele andere Konjunkturdaten: Produktion, Auftragseingänge, Lohnsumme, Arbeitnehmer, ...

(*) *Prozentuale Zunahme der letzten drei Monate, bis einschließlich März 2005, dem vergangenen Dreimonatszeitraum gegenüber, saisonbereinigte Werte.*

(**) *Die Programme zur Saisonbereinigung und Trendberechnung betrachten jede Serie an sich; somit kann die Summierung von Teilergebnissen (je Region oder Produkttyp) von den Gesamtzahlen abweichen.*

Dienst Konjunktur : 02.548.64.82; annelies.pots@statbel.mineco.fgov.be

Infocenter : 02.277.55.04; info.stat@mineco.fgov.be

<http://statbel.fgov.be>

Arbeitnehmer

Bruttoindizes (2000=100)
Anzahl Arbeitnehmer im Sinne der Sozialen Sicherheit

	Jan	Feb	März	April	Mai	Juni	Juli	Aug	Sept	Okt	Nov	Dez	Jahr
Gesamte Industrie (ohne Baugewerbe)													
2004	89,5	89,2	89,2	88,9	88,9	89,1	89,0	89,1	88,9	88,7	88,6	88,4	89,0
2005	87,9	87,8	87,6										
Baugewerbe													
2004	93,9	93,4	93,3	93,3	93,0	92,9	91,8	93,3	93,2	92,7	92,4	91,8	92,9
2005	90,4	90,4	89,8										
Gesamte Industrie (ohne Baugewerbe)													
2004	90,2	89,8	89,7	89,4	89,1	88,9	88,8	88,5	88,3	88,1	88,0	87,9	88,9
2005	88,7	88,4	88,1										
Baugewerbe													
2004	95,0	94,6	94,2	93,9	93,5	93,1	92,7	92,5	92,2	91,8	91,5	91,1	93,0
2005	91,1	90,8	90,4										

Saisonbereinigte Indizes
Nach Bereinigung von Saisoneffekten

Trend
Gesamte Industrie nach Bereinigung von Saison- und irregulären Effekten

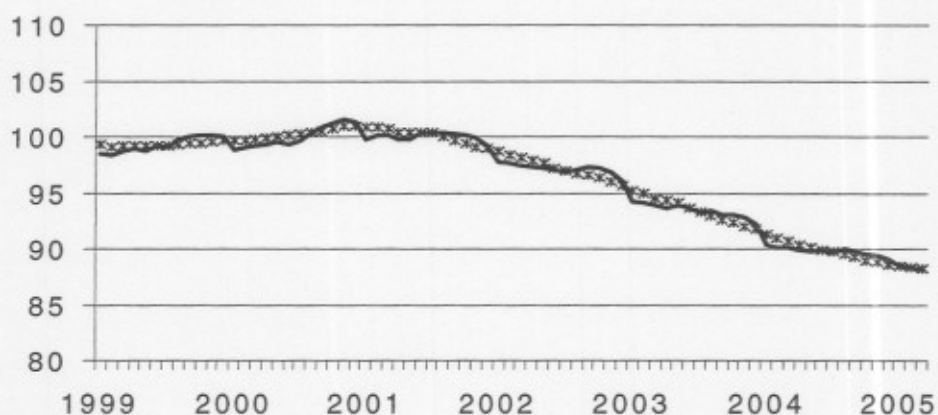

Bruttoindizes :
—————
Trend :
.....

Entwicklung des Trends
Drei letzte Monate gegenüber den vorhergehenden drei Monaten

↗ > 2.5%
↖ 0.5% bis 2.5%
→ -0.5% bis 0.5%
↘ -2.5% bis -0.5%
↙ < -2.5%

BE : Belgien
VL : Flandern
WA : Wallonien
BR : Brüssel

Tätigkeitsbranchen / Industrie-Hauptgruppen	BE	VL	WA	BR
Gesamte Industrie	↘	→	→	↗
Gesamte Industrie (ohne Baugewerbe)	↘	→	→	↗
Grundstoffe und Produktionsgüter	↘	↘	↘	↘
Investitionsgüter	↘↘	↘↘	↘↘	↘↘
Gebrauchsgüter	↘	→	↘↘	↘↘
Verbrauchsgüter	↘↘	↘↘	↘↘	↘↘
Bergbau, Gewinnung von Steinen und Erden	↘	↘↘	↗	↘↘
Ernährungsgewerbe und Tabakverarbeitung	↘	↘	↘↘	↘↘
Textil- und Bekleidungsindustrie	↘↘	↘	↘↘	↗↗
Papier-, Verlags- und Druckgewerbe	↘	↘	↘↘	↘↘
Chemische, Gummi- und Kunststoffwarenindustrie	↘	↘	↘	↘
Metallverarbeitende Industrie	→	→	→	↗↗
Kokerei, Mineralölverarbeitung, Spalt- und Brutstoffen	↘↘	↘	↘↘	↘↘
Glasgewerbe, Keramik, Verarbeitung Steine und Erden	↘	↘	↘↘	↘↘
Metallerzeugung und -bearbeitung	→	↘	↗	↗
Möbeln	↘↘	↘↘	↘	↘
Elektrizitätsversorgung	↗	→	→	→
Baugewerbe	↘	↘	↘	↘

FÖD WIRTSCHAFT, KMU, MITTELSTAND UND ENERGIE
PRESSEMITTEILUNG

Donnerstag 30 Juni 2005

**Belgien - April 2005* : Arbeitnehmerzahl
Industrie: Status quo; Baugewerbe: -0,3%**

Die **saisonbereinigte Arbeitnehmerzahl** in der belgischen Industrie ohne Baugewerbe, die letzten drei Monate dem vergangenen Dreimonatszeitraum gegenüber, ist gleich geblieben (+0,0%); im Baugewerbe nahm sie um 0,3% ab.

Der **Trend** der drei letzten Monaten im Industrie gegenüber den drei vorhergehenden Monaten, zeigt für Belgien insgesamt ein Status quo (-0,2%). Auf regionaler Ebene ist die Arbeitnehmerzahl gleich geblieben in Flandern (-0,1%) und in Wallonien (-0,2%)**.

Eine Aufschlüsselung bis zur Ebene der wichtigsten Sektoren, ergibt -1,2% für die Chemie und -0,1% für die Metallverarbeitende Industrie. Im Baugewerbe geben die geleistete Arbeitsstunden eine Rückgang um 0,8%.

Nächste Pressemitteilung : 4/8/2005

*

* *

Quellenangabe ist verpflichtet: FÖD Wirtschaft – Abteilung Statistik Belgien

Auf der nächsten Seite finden Sie die Tabellen und Grafiken.

Mehr Konjunkturinformationen !

⇒ Besuchen Sie für einen Überblick der belgischen und europäischen Konjunkturlage auch die viersprachige Konjunkturportalseite :

<http://statbel.fgov.be/indicators>

⇒ Alle methodologischen Auskünfte zu den Zahlen sind bei die Einheit Konjunktur erhältlich.

⇒ Daten über Arbeitsstunden sind auch aufgeschlüsselt (nach Subsektoren, Regionen) oder verarbeitet (z.B. saisonbereinigt) erhältlich, einmalig auf Bestellung bzw. monatlich im Abonnement.

⇒ Wir verfügen nicht nur über Indizes der geleisteten Arbeitsstunden, sondern auch über viele andere Konjunkturdaten: Produktion, Auftragseingänge, Lohnsumme, Arbeitnehmer, ...

* Prozentuale Zunahme der letzten drei Monate, bis einschließlich April 2005, dem vergangenen Dreimonatszeitraum gegenüber, saisonbereinigte Werte.

** Die Programme zur Saisonbereinigung und Trendberechnung betrachten jede Serie an sich; somit kann die Summierung von Teilergebnissen (je Region oder Produkttyp) von den Gesamtzahlen abweichen.

Dienst Konjunktur : 02.548.64.82; annelies.pots@statbel.mineco.fgov.be

Infocenter : 02.277.55.04; info.stat@mineco.fgov.be

<http://statbel.fgov.be>

Arbeitnehmer

Bruttoindizes (2000=100)
Anzahl Arbeitnehmer im Sinne der Soziales Sicherheit

	Jan	Feb	März	April	Mai	Juni	Juli	Aug	Sept	Okt	Nov	Dez	Jahr
Gesamte Industrie (ohne Baugewerbe)													
2004	89,5	89,2	89,2	88,9	88,9	89,1	89,0	89,1	88,9	88,7	88,6	88,4	89,0
2005	87,9	87,7	87,8	87,6									
Baugewerbe													
2004	93,9	93,4	93,3	93,3	93,0	92,9	91,8	93,3	93,2	92,7	92,4	91,8	92,9
2005	90,4	90,2	90,3	90,3									
Gesamte Industrie (ohne Baugewerbe)													
2004	90,2	89,9	89,7	89,4	89,1	88,9	88,8	88,5	88,3	88,1	88,0	87,9	88,9
2005	88,8	88,4	88,2	88,0									
Baugewerbe													
2004	95,0	94,7	94,1	93,8	93,4	93,1	92,7	92,6	92,2	91,8	91,5	91,2	93,0
2005	91,2	90,9	90,7	90,4									

Saisonbereinigte Indizes
Nach Bereinigung von Saisoneffekten

Trend
Gesamte Industrie nach Bereinigung von Saison- und irregulären Effekten

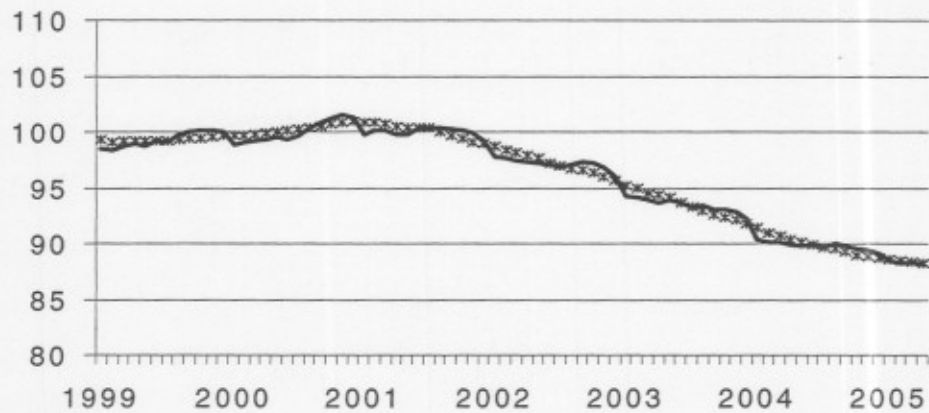

Bruttoindizes :

Trend :

.....

Entwicklung des Trends
Drei letzte Monate gegenüber den vorhergehenden drei Monaten

↗↗ > 2.5%
↗ 0.5% bis 2.5%
→ -0.5% bis 0.5%
↘ -2.5% bis -0.5%
↘↘ < -2.5%

BE : Belgien
VL : Flandern
WA : Wallonien
BR : Brüssel

Tätigkeitsbranchen / Industrie-Hauptgruppen

	BE	VL	WA	BR
Gesamte Industrie	↘	→	→	↘
Gesamte Industrie (ohne Baugewerbe)	→	→	→	→
Grundstoffe und Produktionsgüter	↘	↘	↘	↘
Investitionsgüter	↘	↘	↘↘	↘↘
Gebrauchsgüter	↘	↗	↘	↘↘
Verbrauchsgüter	↘	↘	↘↘	↘↘
Bergbau, Gewinnung von Steinen und Erden	↘	↘↘	↗	↘
Ernährungsgewerbe und Tabakverarbeitung	↘	→	↘↘	↘↘
Textil- und Bekleidungsgewerbe	↘	↘	↘↘	↘
Papier-, Verlags- und Druckgewerbe	↘	↘	↘↘	↘↘
Chemische, Gummi- und Kunststoffwarenindustrie	↘	↘	↘	↘
Metallverarbeitende Industrie	→	→	↗	↘
Kokerei, Mineralölverarbeitung, Spalt- und Brutstoffen	↘	→	↘↘	↘
Glasgewerbe, Keramik, Verarbeitung Steine und Erden	↘↘	↘	↘↘	↘↘
Metallerzeugung und -bearbeitung	↗	↗	↗	↗
Möbeln	↘	↘	↘	↘
Elektrizitätsversorgung	↗↗	↗↗	↗↗	↗↗
Baugewerbe	↘	↘	↘	↘

FÖD WIRTSCHAFT, KMU, MITTELSTAND UND ENERGIE PRESSEMITTEILUNG

Donnerstag 4 August 2005

Belgien - Mai 2005* : Arbeitnehmerzahl Industrie: -0,5%; Baugewerbe: -0,7%

Die **saisonbereinigte Arbeitnehmerzahl** in der belgischen Industrie ohne Baugewerbe, die letzten drei Monate dem vergangenen Dreimonatszeitraum gegenüber, ist um 0,5% zurückgelaufen; im Baugewerbe nahm sie um 0,7% ab.

Der **Trend** der drei letzten Monaten im Industrie gegenüber den drei vorhergehenden Monaten, zeigt für Belgien insgesamt eine Abnahme (-0,3%). Auf regionaler Ebene ist die Arbeitnehmerzahl in Flandern um 0,3% rückläufig und in Wallonien um 0,3%**.

Eine Aufschlüsselung bis zur Ebene der wichtigsten Sektoren, ergibt -0,9% für die Chemie und -0,1% für die Metallverarbeitende Industrie. Im Baugewerbe geben die geleistete Arbeitsstunden eine Rückgang um 0,7%.

Nächste Pressemitteilung : 1/9/2005

*

* *

Quellenangabe ist verpflichtet: **FÖD Wirtschaft – Abteilung Statistik Belgien**

Auf der nächsten Seite finden Sie die Tabellen und Grafiken.

Mehr Konjunkturinformationen !

⇒ Besuchen Sie für einen Überblick der belgischen und europäischen Konjunkturlage auch die viersprachige Konjunkturportalseite :

<http://statbel.fgov.be/indicators>

⇒ Alle methodologischen Auskünfte zu den Zahlen sind bei die Einheit Konjunktur erhältlich.

⇒ Daten über Arbeitsstunden sind auch aufgeschlüsselt (nach Subsektoren, Regionen) oder verarbeitet (z.B. saisonbereinigt) erhältlich, einmalig auf Bestellung bzw. monatlich im Abonnement.

⇒ Wir verfügen nicht nur über Indizes der geleisteten Arbeitsstunden, sondern auch über viele andere Konjunkturdaten: Produktion, Auftragsgänge, Lohnsumme, Arbeitnehmer, ...

* *Prozentuale Zunahme der letzten drei Monate, bis einschließlich Mai 2005, dem vergangenen Dreimonatszeitraum gegenüber, saisonbereinigte Werte.*

** *Die Programme zur Saisonbereinigung und Trendberechnung betrachten jede Serie an sich; somit kann die Summierung von Teilergebnissen (je Region oder Produkttyp) von den Gesamtzahlen abweichen.*

Dienst Konjunktur : 02.548.64.82; annelies.pots@statbel.mineco.fgov.be

Infocenter : 02.277.55.04; info.stat@mineco.fgov.be

<http://statbel.fgov.be>

Arbeitnehmer

Bruttoindizes (2000=100)
Anzahl Arbeitnehmer im Sinne der Sozialen Sicherheit

	Jan	Feb	März	April	Mai	Juni	Juli	Aug	Sept	Okt	Nov	Dez	Jahr
Gesamte Industrie (ohne Baugewerbe)													
2004	89,5	89,2	89,2	88,9	88,9	89,1	89,0	89,1	88,9	88,7	88,6	88,4	89,0
2005	87,9	87,7	87,7	87,5	87,4								
Baugewerbe													
2004	93,9	93,4	93,3	93,3	93,0	92,9	91,8	93,3	93,2	92,7	92,4	91,8	92,9
2005	90,4	90,2	89,8	90,3	90,3								
Gesamte Industrie (ohne Baugewerbe)													
2004	90,2	89,9	89,7	89,4	89,1	88,9	88,8	88,5	88,4	88,1	88,0	87,9	88,9
2005	88,7	88,4	88,1	87,9	87,7								
Baugewerbe													
2004	94,9	94,7	94,2	93,8	93,4	93,0	92,6	92,5	92,2	91,8	91,5	91,2	93,0
2005	91,2	91,0	90,6	90,5	90,3								

Saisonbereinigte Indizes
Nach Bereinigung von Saison- und Saisoneffekten

Trend
Gesamte Industrie nach Bereinigung von Saison- und irregulären Effekten

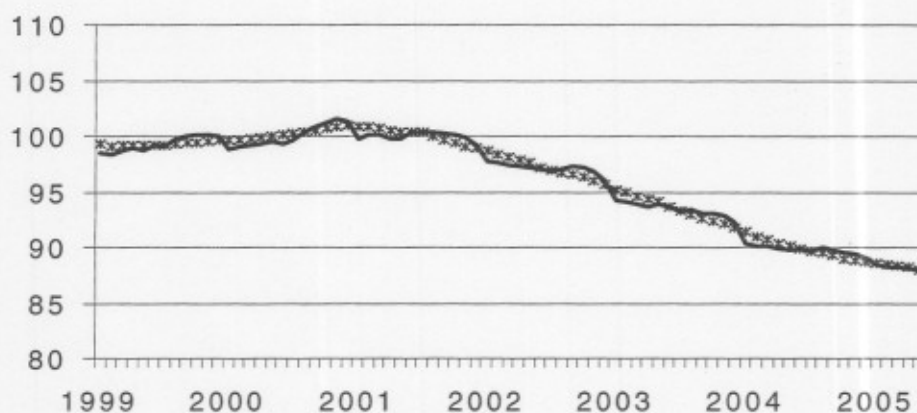

Bruttoindizes :
Trend :

Entwicklung des Trends
Drei letzte Monate gegenüber den vorhergehenden drei Monaten

↗ > 2.5%
↗ 0.5% bis 2.5%
→ -0.5% bis 0.5%
↘ -2.5% bis -0.5%
↘ < -2.5%

BE : Belgien
VL : Flandern
WA : Wallonien
BR : Brüssel

Tätigkeitsbranchen / Industrie-Hauptgruppen

	BE	VL	WA	BR
Gesamte Industrie	↘	↘	↘	↘
Gesamte Industrie (ohne Baugewerbe)	↘	↘	↘	→
Grundstoffe und Produktionsgüter	↘	↘	↘	↘
Investitionsgüter	↘	↘	↘	↘
Gebrauchsgüter	↘	↘	↘	↘
Verbrauchsgüter	↘	↘	↘	↘
Bergbau, Gewinnung von Steinen und Erden	→	↘	↗	↘
Ernährungsgewerbe und Tabakverarbeitung	↘	↘	↘	→
Textil- und Bekleidungsindustrie	↘	↘	↘	↘
Papier-, Verlags- und Druckgewerbe	↘	↘	↘	↘
Chemische, Gummi- und Kunststoffwarenindustrie	↘	↘	→	↗
Metallverarbeitende Industrie	→	→	→	↘
Kokerei, Mineralölverarbeitung, Spalt- und Brutstoffen	→	↘	↘	↘
Glasgewerbe, Keramik, Verarbeitung Steine und Erden	↘	↘	↘	↘
Metallerzeugung und -bearbeitung	↗	↗	↗	↘
Möbeln	↘	↘	↘	↘
Elektrizitätsversorgung	↗	↗	↗	↗
Baugewerbe	↘	↘	↘	↘

FÖD WIRTSCHAFT, KMU, MITTELSTAND UND ENERGIE PRESSEMITTEILUNG

Donnerstag 25 August 2005

Belgien - Juni 2005* : Arbeitnehmerzahl Industrie: -1,1%; Baugewerbe: -1,1%

Die **saisonbereinigte Arbeitnehmerzahl** in der belgischen Industrie ohne Baugewerbe, die letzten drei Monate dem vergangenen Dreimonatszeitraum gegenüber, ist um 1,1% zurückgelaufen; im Baugewerbe nahm sie um 1,1% ab.

Der **Trend** der drei letzten Monaten im Industrie gegenüber den drei vorhergehenden Monaten, zeigt für Belgien insgesamt eine Abnahme (-0,5%). Auf regionaler Ebene ist die Arbeitnehmerzahl in Flandern um 0,3% rückläufig und in Wallonien um 0,6%**.

Eine Aufschlüsselung bis zur Ebene der wichtigsten Sektoren, ergibt -1,1% für die Chemie und +0,0% für die Metallverarbeitende Industrie. Im Baugewerbe geben die geleistete Arbeitsstunden eine Rückgang um 1,0%.

Nächste Pressemitteilung : 6/10/2005

*

* *

Quellenangabe ist verpflichtet: **FÖD Wirtschaft – Abteilung Statistik Belgien**

Auf der nächsten Seite finden Sie die Tabellen und Grafiken.

Mehr Konjunkturinformationen !

⇒ Besuchen Sie für einen Überblick der belgischen und europäischen Konjunkturlage auch die viersprachige Konjunkturportalseite :

<http://statbel.fgov.be/indicators>

⇒ Alle methodologischen Auskünfte zu den Zahlen sind bei die Einheit Konjunktur erhältlich.

⇒ Daten über Arbeitsstunden sind auch aufgeschlüsselt (nach Subsektoren, Regionen) oder verarbeitet (z.B. saisonbereinigt) erhältlich, einmalig auf Bestellung bzw. monatlich im Abonnement.

⇒ Wir verfügen nicht nur über Indizes der geleisteten Arbeitsstunden, sondern auch über viele andere Konjunkturdaten: Produktion, Auftragseingänge, Lohnsumme, Arbeitnehmer, ...

* Prozentuale Zunahme der letzten drei Monate, bis einschließlich Juni 2005, dem vergangenen Dreimonatszeitraum gegenüber, saisonbereinigte Werte.

** Die Programme zur Saisonbereinigung und Trendberechnung betrachten jede Serie an sich; somit kann die Summierung von Teilergebnissen (je Region oder Produkttyp) von den Gesamtzahlen abweichen.

Dienst Konjunktur : 02.548.64.82; annelies.pots@statbel.mineco.fgov.be

Infocenter : 02.277.55.04; info.stat@mineco.fgov.be

<http://statbel.fgov.be>

Arbeitnehmer

Bruttoindizes (2000=100)
Anzahl Arbeitnehmer im Sinne der Soziales Sicherheit

	Jan	Feb	März	April	Mai	Juni	Juli	Aug	Sept	Okt	Nov	Dez	Jahr
Gesamte Industrie (ohne Baugewerbe)													
2004	89,5	89,2	89,2	88,9	88,9	89,1	89,0	89,1	88,9	88,7	88,6	88,4	89,0
2005	87,9	87,7	87,7	87,2	87,6	87,1							
Baugewerbe													
2004	93,9	93,4	93,3	93,3	93,0	92,9	91,8	93,3	93,2	92,7	92,4	91,8	92,9
2005	90,4	90,2	89,8	90,2	90,3	88,7							
Gesamte Industrie (ohne Baugewerbe)													
2004	90,2	89,9	89,7	89,5	88,7	89,0	88,9	88,6	88,5	88,2	88,0	87,9	88,9
2005	88,7	88,3	87,9	87,6	87,3	87,0							
Baugewerbe													
2004	94,9	94,7	94,2	93,8	93,3	93,2	92,7	92,6	92,2	91,8	91,5	91,2	93,0
2005	91,1	90,8	90,3	90,1	89,9	89,3							

Saisonbereinigte Indizes
Nach Bereinigung von Saisoneffekten

Trend
Gesamte Industrie nach Bereinigung von Saison- und irregulären Effekten

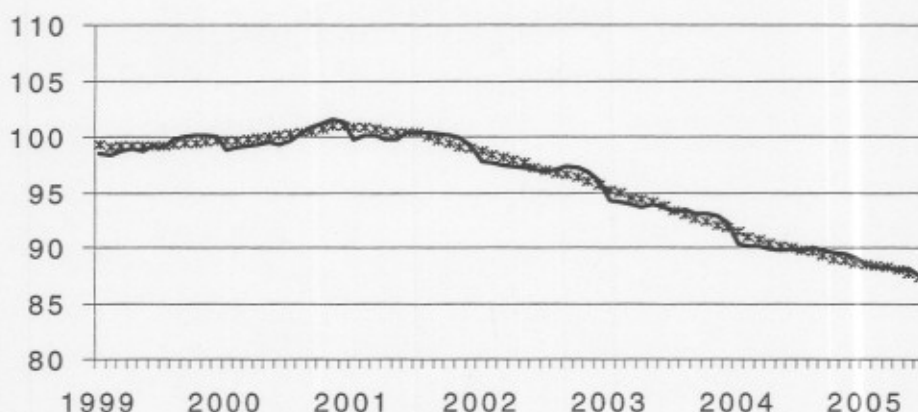

Bruttoindizes :
—
Trend :
.....

Entwicklung des Trends
Drei letzte Monate gegenüber den vorhergehenden drei Monaten

↗ > 1.5%
↗ 0.2% bis 1.5%
→ -0.2% bis 0.2%
↘ -1.5% bis -0.2%
↘ < -1.5%

BE : Belgien
VL : Flandern
WA : Wallonien
BR : Brüssel

Tätigkeitsbranchen / Industrie-Hauptgruppen	BE	VL	WA	BR
Gesamte Industrie	↘	↘	↘	↘↘
Gesamte Industrie (ohne Baugewerbe)	↘	↘	↘	↘
Grundstoffe und Produktionsgüter	↘	↘	↘	↘
Investitionsgüter	↘	↘	↘	↘↘
Gebrauchsgüter	↘	↘	↘↘	↘↘
Verbrauchsgüter	↘	↘	↘↘	↘↘
Bergbau, Gewinnung von Steinen und Erden	↘	↘	↗	
Ernährungsgewerbe und Tabakverarbeitung	↘	↘	↘	↘
Textil- und Bekleidungsindustrie	↘↘	↘↘	↘↘	↘↘
Papier-, Verlags- und Druckgewerbe	↘	↘	↘	↗
Chemische, Gummi- und Kunststoffwarenindustrie	↘	↘	↗↗	↗
Metallverarbeitende Industrie	→	→	↗	↘
Kokerei, Mineralölverarbeitung, Spalt- und Brutstoffen	↘	↘	↘↘	
Glasgewerbe, Keramik, Verarbeitung Steine und Erden	↘↘	↘	↘↘	↗
Metallerzeugung und -bearbeitung	↘	↘	↘	↘
Möbeln	↘	↘	↘↘	
Elektrizitätsversorgung	↗↗	↗↗	↗↗	↗↗
Baugewerbe	↘	↘	↘	↘↘

FÖD WIRTSCHAFT, KMU, MITTELSTAND UND ENERGIE PRESSEMITTEILUNG

Donnerstag 6 Oktober 2005

Belgien - Juli 2005* : Arbeitnehmerzahl Industrie: -0,9%; Baugewerbe: -0,4%

Die **saisonbereinigte Arbeitnehmerzahl** in der belgischen Industrie ohne Baugewerbe, die letzten drei Monate dem vergangenen Dreimonatszeitraum gegenüber, ist um 0,9% zurückgelaufen; im Baugewerbe nahm sie um 0,4% ab.

Der **Trend** der drei letzten Monaten im Industrie gegenüber den drei vorhergehenden Monaten, zeigt für Belgien insgesamt eine Abnahme (-0,5%). Auf regionaler Ebene ist die Arbeitnehmerzahl in Flandern um 1,0% rückläufig und in Wallonien ist die Arbeitnehmerzahl gleich geblieben (+0,0%)**.

Eine Aufschlüsselung bis zur Ebene der wichtigsten Sektoren, ergibt -0,5% für die Chemie und -0,2% für die Metallverarbeitende Industrie. Im Baugewerbe geben die geleisteten Arbeitsstunden einen Rückgang um 0,4%.

Nächste Pressemitteilung : 27/10/2005

*
* *

Quellenangabe ist verpflichtet: **FÖD Wirtschaft – Abteilung Statistik Belgien**

Auf der nächsten Seite finden Sie die Tabellen und Grafiken.

Mehr Konjunkturinformationen !

⇒ Besuchen Sie für einen Überblick der belgischen und europäischen Konjunkturlage auch die viersprachige Konjunkturportalseite :

<http://statbel.fgov.be/indicators>

⇒ Alle methodologischen Auskünfte zu den Zahlen sind bei der Einheit Konjunktur erhältlich.

⇒ Daten über Arbeitsstunden sind auch aufgeschlüsselt (nach Subsektoren, Regionen) oder verarbeitet (z.B. saisonbereinigt) erhältlich, einmalig auf Bestellung bzw. monatlich im Abonnement.

⇒ Wir verfügen nicht nur über Indizes der geleisteten Arbeitsstunden, sondern auch über viele andere Konjunkturdaten: Produktion, Auftragseingänge, Lohnsumme, Arbeitnehmer, ...

* *Prozentuale Zunahme der letzten drei Monate, bis einschließlich Juli 2005, dem vergangenen Dreimonatszeitraum gegenüber, saisonbereinigte Werte.*

** *Die Programme zur Saisonbereinigung und Trendberechnung betrachten jede Serie an sich; somit kann die Summierung von Teilergebnissen (je Region oder Produkttyp) von den Gesamtzahlen abweichen.*

Dienst Konjunktur : 02.548.64.82; annelies.pots@statbel.mineco.fgov.be

Infocenter : 02.277.55.04; info.stat@mineco.fgov.be

<http://statbel.fgov.be>

Arbeitnehmer

Bruttoindizes (2000=100)
Anzahl Arbeitnehmer im Sinne der Sozialen Sicherheit

	Jan	Feb	März	April	Mai	Juni	Juli	Aug	Sept	Okt	Nov	Dez	Jahr
Gesamte Industrie (ohne Baugewerbe)													
2004	89,5	89,2	89,2	88,9	88,9	89,1	89,0	89,1	88,9	88,7	88,6	88,4	89,0
2005	87,9	87,7	87,7	87,2	87,4	87,4	87,2						
Baugewerbe													
2004	93,9	93,4	93,3	93,3	93,0	92,9	91,8	93,3	93,2	92,7	92,4	91,8	92,9
2005	90,4	90,2	89,8	90,2	90,7	90,7	90,1						
Gesamte Industrie (ohne Baugewerbe)													
2004	90,2	89,8	89,7	89,4	89,0	89,0	88,8	88,6	88,4	88,2	88,0	87,9	88,9
2005	88,7	88,3	88,0	87,6	87,4	87,2	86,9						
Baugewerbe													
2004	94,9	94,7	94,2	93,8	93,3	93,0	92,5	92,5	92,1	91,8	91,5	91,3	93,0
2005	91,3	91,1	90,9	90,7	90,7	90,5	90,5						

Saisonbereinigte Indizes
Nach Bereinigung von Saison- und von Saisoneffekten

Trend
Gesamte Industrie nach Bereinigung von Saison- und irregulären Effekten

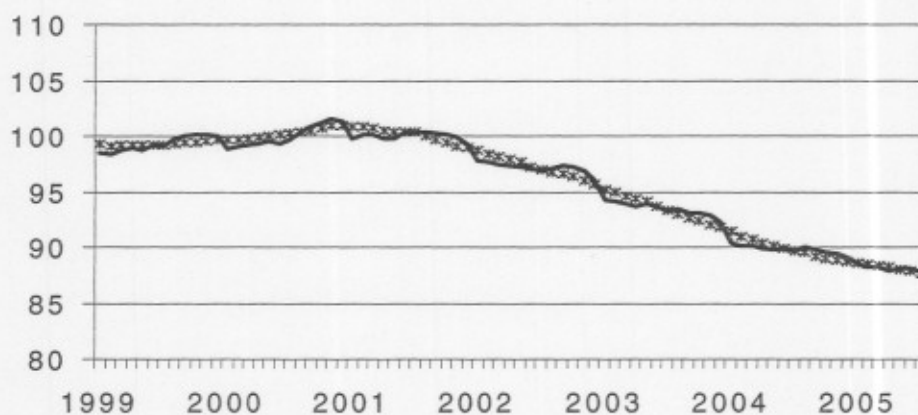

Bruttoindizes :
Trend :

Entwicklung des Trends
Drei letzte Monate gegenüber den vorhergehenden drei Monaten

↗ > 1.5%
↗ 0.2% bis 1.5%
→ -0.2% bis 0.2%
↘ -1.5% bis -0.2%
↘ < -1.5%

BE : Belgien
VL : Flandern
WA : Wallonien
BR : Brüssel

Tätigkeitsbranchen / Industrie-Hauptgruppen	BE	VL	WA	BR
Gesamte Industrie	↘	↘	→	↘
Gesamte Industrie (ohne Baugewerbe)	↘	↘	→	↘
Grundstoffe und Produktionsgüter	↘	↘	↘	↘
Investitionsgüter	↘	↘	↘	↘↘
Gebrauchsgüter	↘	↘	↘↘	↘↘
Verbrauchsgüter	↘	↘	↘	↘
Bergbau, Gewinnung von Steinen und Erden	↘	↘	↘	↘
Ernährungsgewerbe und Tabakverarbeitung	↘	↘	↗	↘
Textil- und Bekleidungsindustrie	↘↘	↘↘	↘↘	↘↘
Papier-, Verlags- und Druckgewerbe	↘	↘	↘	↘
Chemische, Gummi- und Kunststoffwarenindustrie	↘	↘	↗	↘
Metallverarbeitende Industrie	↘	↘	↗	→
Kokerei, Mineralölverarbeitung, Spalt- und Brutstoffen	→	→	↘	↘
Glasgewerbe, Keramik, Verarbeitung Steine und Erden	↘	↘	↘↘	↗
Metallerzeugung und -bearbeitung	↘	↘	↗	↘
Möbeln	↘	↘	↘↘	↘
Elektrizitätsversorgung	↗↗	↗↗	↗↗	↗↗
Baugewerbe	↘	↘	↘	↘

FÖD WIRTSCHAFT, KMU, MITTELSTAND UND ENERGIE PRESSEMITTEILUNG

Donnerstag 27 Oktober 2005

Belgien - Augustus 2005* : Arbeitnehmerzahl Industrie: -0,8%; Baugewerbe: -0,2%

Die **saisonbereinigte Arbeitnehmerzahl** in der belgischen Industrie ohne Baugewerbe, die letzten drei Monate dem vergangenen Dreimonatszeitraum gegenüber, ist um 0,8% zurückgelaufen; im Baugewerbe nahm sie um 0,2% ab.

Der **Trend** der drei letzten Monaten im Industrie gegenüber den drei vorhergehenden Monaten, zeigt für Belgien insgesamt eine Abnahme (-0,6%). Auf regionaler Ebene ist die Arbeitnehmerzahl in Flandern um 1,1% rückläufig und in Wallonien um 1,0%**.

Eine Aufschlüsselung bis zur Ebene der wichtigsten Sektoren, ergibt -0,4% für die Chemie und -0,3% für die Metallverarbeitende Industrie. Im Baugewerbe geben die geleistete Arbeitsstunden eine Rückgang um 0,2%.

Nächste Pressemitteilung : 1/12/2005

*
* *

Quellenangabe ist verpflichtet: **FÖD Wirtschaft – Generaldirektion Statistik Belgien**

Auf der nächsten Seite finden Sie die Tabellen und Grafiken.

Mehr Konjunkturinformationen !

⇒ Besuchen Sie für einen Überblick der belgischen und europäischen Konjunkturlage auch die viersprachige Konjunkturportalseite :

<http://statbel.fgov.be/indicators>

⇒ Alle methodologischen Auskünfte zu den Zahlen sind bei die Einheit Konjunktur erhältlich.

⇒ Daten über Arbeitsstunden sind auch aufgeschlüsselt (nach Subsektoren, Regionen) oder verarbeitet (z.B. saisonbereinigt) erhältlich, einmalig auf Bestellung bzw. monatlich im Abonnement.

⇒ Wir verfügen nicht nur über Indizes der geleisteten Arbeitsstunden, sondern auch über viele andere Konjunkturdaten: Produktion, Auftragseingänge, Lohnsumme, Arbeitnehmer, ...

* *Prozentuale Zunahme der letzten drei Monate, bis einschließlich Augustus 2005, dem vergangenen Dreimonatszeitraum gegenüber, saisonbereinigte Werte.*

** *Die Programme zur Saisonbereinigung und Trendberechnung betrachten jede Serie an sich; somit kann die Summierung von Teilergebnissen (je Region oder Produkttyp) von den Gesamtzahlen abweichen.*

Dienst Konjunktur : 02.548.64.82; annelies.pots@statbel.mineco.fgov.be

Infocenter : 02.277.55.04; info.stat@mineco.fgov.be

<http://statbel.fgov.be>

Arbeitnehmer

Bruttoindizes (2000=100)
Anzahl Arbeitnehmer im Sinne der Sozialen Sicherheit

	Jan	Feb	März	April	Mai	Juni	Juli	Aug	Sept	Okt	Nov	Dez	Jahr
Gesamte Industrie (ohne Baugewerbe)													
2004	89,5	89,2	89,2	88,9	88,9	89,1	89,0	89,1	88,9	88,7	88,6	88,4	89,0
2005	87,9	87,7	87,7	87,2	87,4	87,5	87,3	87,2					
Baugewerbe													
2004	93,9	93,4	93,3	93,3	93,0	92,9	91,8	93,3	93,2	92,7	92,4	91,8	92,9
2005	90,4	90,2	89,8	90,2	90,7	90,7	90,1	92,5					
Gesamte Industrie (ohne Baugewerbe)													
2004	90,2	89,8	89,7	89,4	89,0	89,0	88,8	88,6	88,4	88,2	88,0	87,9	88,9
2005	88,7	88,3	88,0	87,6	87,4	87,2	86,9	86,7					
Baugewerbe													
2004	94,9	94,7	94,2	93,8	93,3	93,0	92,6	92,3	92,1	91,7	91,5	91,3	93,0
2005	91,3	91,2	91,0	90,9	90,9	90,8	90,7	90,8					

Saisonbereinigte Indizes
Nach Bereinigung von Saison- und Saisoneffekten

Trend
Gesamte Industrie nach Bereinigung von Saison- und irregulären Effekten

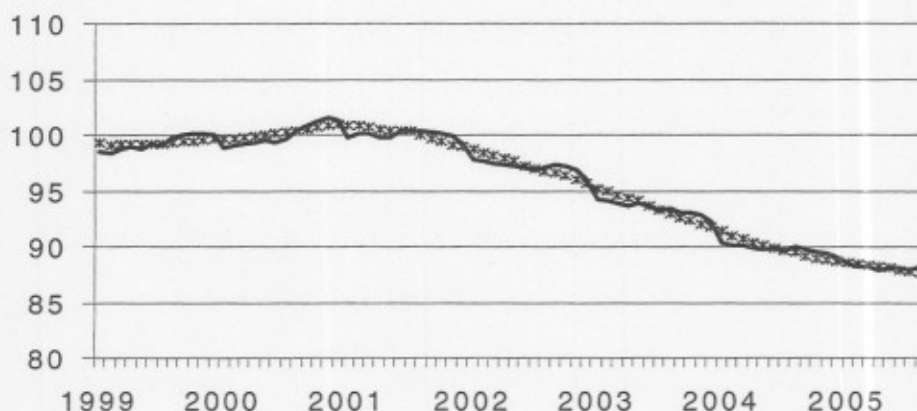

Bruttoindizes : ————
Trend :

Entwicklung des Trends
Drei letzte Monate gegenüber den vorhergehenden drei Monaten

↗↗ > 1.5%
↗ 0.2% bis 1.5%
→ -0.2% bis 0.2%
↘ -1.5% bis -0.2%
↘↘ < -1.5%

BE : Belgien
VL : Flandern
WA : Wallonien
BR : Brüssel

Tätigkeitsbranchen / Industrie-Hauptgruppen	BE	VL	WA	BR
Gesamte Industrie	↘	↘	↘	↗
Gesamte Industrie (ohne Baugewerbe)	↘	↘	↘	↘
Grundstoffe und Produktionsgüter	↘	↘	↘	↘
Investitionsgüter	↘	↘	↘	↘↘
Gebrauchsgüter	↘	↘	↘↘	↘
Verbrauchsgüter	→	→	↘↘	↘
Bergbau, Gewinnung von Steinen und Erden	↘	↘	↘	↘↘
Ernährungsgewerbe und Tabakverarbeitung	↘	↘	↗	↘↘
Textil- und Bekleidungsgewerbe	↘↘	↘↘	↘↘	↘↘
Papier-, Verlags- und Druckgewerbe	→	↗	↘	↗
Chemische, Gummi- und Kunststoffwarenindustrie	↘	↘	↗	↘
Metallverarbeitende Industrie	↘	↘	↗	↘
Kokerei, Mineralölverarbeitung, Spalt- und Brutstoffen	↘	↘	↘	↘
Glasgewerbe, Keramik, Verarbeitung Steine und Erden	↘↘	↘	↘↘	↗
Metallerzeugung und -bearbeitung	↘	↘	↗	↘
Möbeln	↘	↘	↘	↘
Elektrizitätsversorgung	↗↗	↗↗	↗↗	↗↗
Baugewerbe	→	↘	↘	→

**FÖD WIRTSCHAFT, KMU, MITTELSTAND UND ENERGIE
PRESSEMITTEILUNG**

Donnerstag 1 Dezember 2005

**Belgien - September 2005* : Arbeitnehmerzahl
Industrie: -0,8%; Baugewerbe: -0,8%**

Die **saisonbereinigte Arbeitnehmerzahl** in der belgischen Industrie ohne Baugewerbe, die letzten drei Monate dem vergangenen Dreimonatszeitraum gegenüber, ist um 0,8% zurückgelaufen; im Baugewerbe nahm sie um 0,8% ab.

Der **Trend** der drei letzten Monaten im Industrie gegenüber den drei vorhergehenden Monaten, zeigt für Belgien insgesamt eine Abnahme (-0,7%). Auf regionaler Ebene ist die Arbeitnehmerzahl in Flandern um 0,8% rückläufig und in Wallonien um 0,4%**.

Eine Aufschlüsselung bis zur Ebene der wichtigsten Sektoren, ergibt +0,0% für die Chemie und -0,4% für die Metallverarbeitende Industrie. Im Baugewerbe geben die geleistete Arbeitsstunden eine Rückgang um 0,9%.

Nächste Pressemitteilung : **22/12/2005**

*
* *

Quellenangabe ist verpflichtet: FÖD Wirtschaft – Generaldirektion Statistik Belgien

Auf der nächsten Seite finden Sie die Tabellen und Grafiken.

Mehr Konjunkturinformationen !

⇒ Besuchen Sie für einen Überblick der belgischen und europäischen Konjunkturlage auch die viersprachige Konjunkturportalseite :

<http://statbel.fgov.be/indicators>

⇒ Alle methodologischen Auskünfte zu den Zahlen sind bei dem Dienst Konjunktur erhältlich.

⇒ Daten über Arbeitsstunden sind auch aufgeschlüsselt (nach Subsektoren, Regionen) oder verarbeitet (z.B. saisonbereinigt) erhältlich, einmalig auf Bestellung bzw. monatlich im Abonnement.

⇒ Wir verfügen nicht nur über Indizes der geleisteten Arbeitsstunden, sondern auch über viele andere Konjunkturdaten: Produktion, Auftragseingänge, Lohnsumme, Arbeitnehmer, ...

* *Prozentuale Zunahme der letzten drei Monate, bis einschließlich September 2005, dem vergangenen Dreimonatszeitraum gegenüber, saisonbereinigte Werte.*

** *Die Programme zur Saisonbereinigung und Trendberechnung betrachten jede Serie an sich; somit kann die Summierung von Teilergebnissen (je Region oder Produkttyp) von den Gesamtzahlen abweichen.*

Dienst Konjunktur : 02.548.64.82; annelies.pots@statbel.mineco.fgov.be

Info Statistik : 02.277.55.04; info.stat@mineco.fgov.be

<http://statbel.fgov.be>

Arbeitnehmer

Bruttoindizes (2000=100)
Anzahl Arbeitnehmer im Sinne der Soziales Sicherheit

Saisonbereinigte Indizes
Nach Bereinigung von Saisoneffekten

Trend
Gesamte Industrie nach Bereinigung von Saison- und irregulären Effekten

Bruttoindizes :
—
Trend :
.....

Entwicklung des Trends
Drei letzte Monate gegenüber den vorhergehenden drei Monaten

↗↗ > 1.5%
↗ 0.2% bis 1.5%
→ -0.2% bis 0.2%
↘ -1.5% bis -0.2%
↘↘ < -1.5%

BE : Belgien
VL : Flandern
WA : Wallonien
BR : Brüssel

	Jan	Feb	März	April	Mai	Juni	Juli	Aug	Sept	Okt	Nov	Dez	Jahr
Gesamte Industrie (ohne Baugewerbe)													
2004	89,5	89,2	89,2	88,9	88,9	89,1	89,0	89,1	88,9	88,7	88,6	88,4	89,0
2005	87,9	87,7	87,7	87,2	87,4	87,5	87,1	87,3	86,8				
Baugewerbe													
2004	93,9	93,4	93,3	93,3	93,0	92,9	91,8	93,3	93,2	92,7	92,4	91,8	92,9
2005	90,4	90,2	89,8	90,2	90,7	90,7	90,1	91,2	89,7				
Gesamte Industrie (ohne Baugewerbe)													
2004	90,2	89,8	89,7	89,4	89,0	88,9	88,8	88,6	88,4	88,2	88,0	87,9	88,9
2005	88,7	88,3	88,0	87,6	87,4	87,1	86,9	86,7	86,4				
Baugewerbe													
2004	94,9	94,7	94,2	93,8	93,3	93,0	92,5	92,4	92,3	91,9	91,6	91,3	93,0
2005	91,3	91,1	90,7	90,6	90,4	90,2	90,0	89,7	89,2				

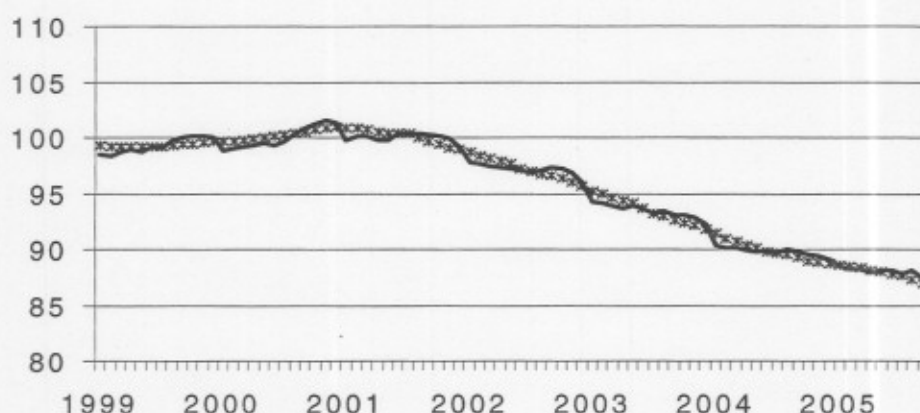

Tätigkeitsbranchen / Industrie-Hauptgruppen	BE	VL	WA	BR
Gesamte Industrie	↘	↘	↘	↘
Gesamte Industrie (ohne Baugewerbe)	↘	↘	↘	↘
Grundstoffe und Produktionsgüter	↘	↘	↘	→
Investitionsgüter	↘	↘	→	↘↘
Gebrauchsgüter	↘	↘	↘↘	↘
Verbrauchsgüter	↘	↘	↘	↗
Bergbau, Gewinnung von Steinen und Erden	↘	↘	↘	
Ernährungsgewerbe und Tabakverarbeitung	↘	↘	↗	↘↘
Textil- und Bekleidungsindustrie	↘↘	↘↘	↘↘	↘↘
Papier-, Verlags- und Druckgewerbe	↘	↘	↘↘	→
Chemische, Gummi- und Kunststoffwarenindustrie	→	↗	→	↘↘
Metallverarbeitende Industrie	↘	↘↘	↗	↘
Kokerei, Mineralölverarbeitung, Spalt- und Brutstoffen	↗↗	↘	↗	
Glasgewerbe, Keramik, Verarbeitung Steine und Erden	↘	↘	↘↘	↘
Metallerzeugung und -bearbeitung	↘	↘	↗	↘
Möbeln	↘	↘	↘	↘
Elektrizitätsversorgung	↗↗	↗↗	↗↗	↗↗
Baugewerbe	↘	↘	↘	↘

FÖD WIRTSCHAFT, KMU, MITTELSTAND UND ENERGIE PRESSEMITTEILUNG

Donnerstag 22 Dezember 2005

Belgien - Oktober 2005* : Arbeitnehmerzahl Industrie: -0,6%; Baugewerbe: +0,9%

Die **saisonbereinigte Arbeitnehmerzahl** in der belgischen Industrie ohne Baugewerbe, die letzten drei Monate dem vergangenen Dreimonatszeitraum gegenüber, ist um 0,6% zurückgelaufen; im Baugewerbe nahm sie um 0,9% zu.

Der **Trend** der drei letzten Monaten im Industrie gegenüber den drei vorhergehenden Monaten, zeigt für Belgien insgesamt eine Abnahme (-0,5%). Auf regionaler Ebene ist die Arbeitnehmerzahl in Flandern um 0,5% rückläufig und in Wallonien um 0,7%**.

Eine Aufschlüsselung bis zur Ebene der wichtigsten Sektoren, ergibt +0,5% für die Chemie und -0,6% für die Metallverarbeitende Industrie. Im Baugewerbe geben die geleistete Arbeitsstunden eine Rückgang um 0,4%.

Nächste Pressemitteilung : **2/2/2006**

*

* *

*Quellenangabe ist verpflichtet: **FÖD Wirtschaft – Generaldirektion Statistik Belgien***

Auf der nächsten Seite finden Sie die Tabellen und Grafiken.

Mehr Konjunkturinformationen !

⇒ Besuchen Sie für einen Überblick der belgischen und europäischen Konjunkturlage auch die viersprachige Konjunkturportalseite :

<http://statbel.fgov.be/indicators>

⇒ Alle methodologischen Auskünfte zu den Zahlen sind bei dem Dienst Konjunktur erhältlich.

⇒ Daten über Arbeitsstunden sind auch aufgeschlüsselt (nach Subsektoren, Regionen) oder verarbeitet (z.B. saisonbereinigt) erhältlich, einmalig auf Bestellung bzw. monatlich im Abonnement.

⇒ Wir verfügen nicht nur über Indizes der geleisteten Arbeitsstunden, sondern auch über viele andere Konjunkturdaten: Produktion, Auftragseingänge, Lohnsumme, Arbeitnehmer, ...

* *Prozentuale Zunahme der letzten drei Monate, bis einschließlich Oktober 2005, dem vergangenen Dreimonatszeitraum gegenüber, saisonbereinigte Werte.*

** *Die Programme zur Saisonbereinigung und Trendberechnung betrachten jede Serie an sich; somit kann die Summierung von Teilergebnissen (je Region oder Produkttyp) von den Gesamtzahlen abweichen.*

Arbeitnehmer

Bruttoindizes (2000=100)
Anzahl Arbeitnehmer im Sinne der Soziales Sicherheit

	Jan	Feb	März	April	Mai	Juni	Juli	Aug	Sept	Okt	Nov	Dez	Jahr
Gesamte Industrie (ohne Baugewerbe)													
2004	89,5	89,2	89,2	88,9	88,9	89,1	89,0	89,1	88,9	88,7	88,6	88,4	89,0
2005	87,9	87,7	87,7	87,2	87,4	87,5	87,1	87,2	87,1	87,0			
Baugewerbe													
2004	93,9	93,4	93,3	93,3	93,0	92,9	91,8	93,3	93,2	92,7	92,4	91,8	92,9
2005	90,4	90,2	89,8	90,2	90,7	90,7	90,1	91,2	91,6	94,7			
Gesamte Industrie (ohne Baugewerbe)													
2004	90,2	89,8	89,7	89,4	89,0	89,0	88,9	88,6	88,4	88,2	88,0	87,9	88,9
2005	88,7	88,3	88,0	87,6	87,4	87,2	87,0	86,8	86,7	86,5			
Baugewerbe													
2004	94,9	94,7	94,2	93,8	93,3	93,0	92,5	92,5	92,1	91,8	91,5	91,3	93,0
2005	91,3	91,1	90,9	90,7	90,7	90,5	90,5	90,2	90,2	93,7			

Saisonbereinigte Indizes
Nach Bereinigung von Saisoneffekten

Trend
Gesamte Industrie nach Bereinigung von Saison- und irregulären Effekten

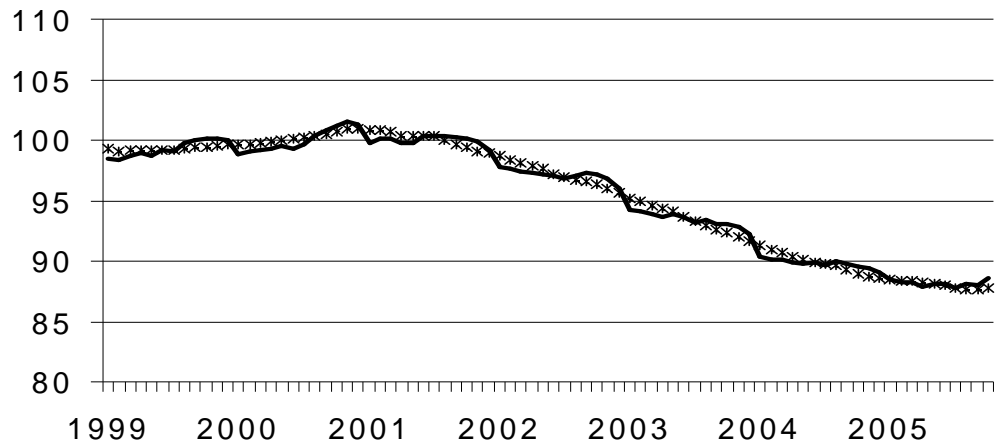

Bruttoindizes :
Trend :

Entwicklung des Trends
Drei letzte Monate gegenüber den vorhergehenden drei Monaten

↗↗ > 1.5%
↗ 0.2% bis 1.5%
→ -0.2% bis 0.2%
↘ -1.5% bis -0.2%
↘↘ < -1.5%

BE : Belgien
VL : Flandern
WA : Wallonien
BR : Brüssel

Tätigkeitsbranchen / Industrie-Hauptgruppen

	BE	VL	WA	BR
Gesamte Industrie	↘	↘	↘	↘
Gesamte Industrie (ohne Baugewerbe)	↘	↘	↘	↘
Grundstoffe und Produktionsgüter	↘	↘	→	→
Investitionsgüter	↘	↘	→	↘↘
Gebrauchsgüter	↘	↘	↘↘	↗↗
Verbrauchsgüter	↘	↘	↘	↗↗
Bergbau, Gewinnung von Steinen und Erden	↘	↘	↘	↘↘
Ernährungsgewerbe und Tabakverarbeitung	↘	↘	↗	↘↘
Textil- und Bekleidungsindustrie	↘↘	↘↘	↘↘	↘
Papier-, Verlags- und Druckgewerbe	↘	→	↘↘	↘
Chemische, Gummi- und Kunststoffwarenindustrie	↗	↗	→	↘
Metallverarbeitende Industrie	↘	↘	↗	↘
Kokerei, Mineralölverarbeitung, Spalt- und Brutstoffen	↗↗	↘	↗	
Glasgewerbe, Keramik, Verarbeitung Steine und Erden	↘	→	↘↘	↘
Metallerzeugung und -bearbeitung	↘	↘	↗	↘
Möbeln	↘	↘	→	
Elektrizitätsversorgung	↗↗	↗	↗	↗↗
Baugewerbe	↘	↘	→	→

FÖD WIRTSCHAFT, KMU, MITTELSTAND UND ENERGIE
GENERALDIREKTION STATISTIK BELGIEN
PRESSEMITTEILUNG

Donnerstag 2 Februar 2006

Belgien - November 2005* : Arbeitnehmerzahl
Industrie: -0,5%; Baugewerbe: -0,6%

Die **saisonbereinigte Arbeitnehmerzahl** in der belgischen Industrie ohne Baugewerbe, die letzten drei Monate dem vergangenen Dreimonatszeitraum gegenüber, ist um 0,5% zurückgelaufen; im Baugewerbe nahm sie um 0,6% ab.

Der **Trend** der drei letzten Monaten im Industrie gegenüber den drei vorhergehenden Monaten, zeigt für Belgien insgesamt eine Abnahme (-0,4%). Auf regionaler Ebene ist die Arbeitnehmerzahl in Flandern um 0,2% und in Wallonien um 0,9%** rückläufig.

Eine Aufschlüsselung bis zur Ebene der wichtigsten Sektoren, ergibt +0,5% für die Chemie und -0,7% für die Metallverarbeitende Industrie. Im Baugewerbe geben die geleistete Arbeitsstunden eine Rückgang um 0,7%.

Nächste Pressemitteilung : **2/3/2006**

*

* *

*Quellenangabe ist verpflichtet: **FÖD Wirtschaft – Generaldirektion Statistik Belgien***

Auf der nächsten Seite finden Sie die Tabellen und Grafiken.

Mehr Konjunkturinformationen !

⇒ Besuchen Sie für einen Überblick der belgischen und europäischen Konjunkturlage auch die viersprachige Konjunkturportalseite :

<http://statbel.fgov.be/indicators>

⇒ Alle methodologischen Auskünfte zu den Zahlen sind bei dem Dienst Konjunktur erhältlich.

⇒ Daten über Arbeitsstunden sind auch aufgeschlüsselt (nach Subsektoren, Regionen) oder verarbeitet (z.B. saisonbereinigt) erhältlich, einmalig auf Bestellung bzw. monatlich im Abonnement.

⇒ Wir verfügen nicht nur über Indizes der geleisteten Arbeitsstunden, sondern auch über viele andere Konjunkturdaten: Produktion, Auftragseingänge, Lohnsumme, Arbeitnehmer, ...

* *Prozentuale Zunahme der letzten drei Monate, bis einschließlich November 2005, dem vergangenen Dreimonatszeitraum gegenüber, saisonbereinigte Werte.*

** *Die Programme zur Saisonbereinigung und Trendberechnung betrachten jede Serie an sich; somit kann die Summierung von Teilergebnissen (je Region oder Produkttyp) von den Gesamtzahlen abweichen.*

Arbeitnehmer

Bruttoindizes (2000=100)
Anzahl Arbeitnehmer im Sinne der Soziales Sicherheit

	Jan	Feb	März	April	Mai	Juni	Juli	Aug	Sept	Okt	Nov	Dez	Jahr
Gesamte Industrie (ohne Baugewerbe)													
2004	89,5	89,2	89,2	88,9	88,9	89,1	89,0	89,1	88,9	88,7	88,6	88,4	89,0
2005	87,9	87,7	87,7	87,2	87,4	87,5	87,1	87,2	87,0	86,9	86,9		
Baugewerbe													
2004	93,9	93,4	93,3	93,3	93,0	92,9	91,8	93,3	93,2	92,7	92,4	91,8	92,9
2005	90,4	90,2	89,8	90,2	90,7	90,7	90,1	91,2	91,5	91,3	89,6		
Gesamte Industrie (ohne Baugewerbe)													
2004	90,2	89,8	89,7	89,4	89,0	89,0	88,9	88,6	88,4	88,2	88,0	87,9	88,9
2005	88,7	88,3	88,0	87,6	87,4	87,2	86,9	86,8	86,6	86,5	86,4		
Baugewerbe													
2004	94,9	94,7	94,2	93,8	93,3	93,0	92,5	92,5	92,1	91,7	91,7	91,4	93,0
2005	91,4	91,2	90,9	90,7	90,7	90,4	90,3	90,0	89,9	89,8	89,3		

Saisonbereinigte Indizes
Nach Bereinigung von Saisoneffekten

Trend
Gesamte Industrie nach Bereinigung von Saison- und irregulären Effekten

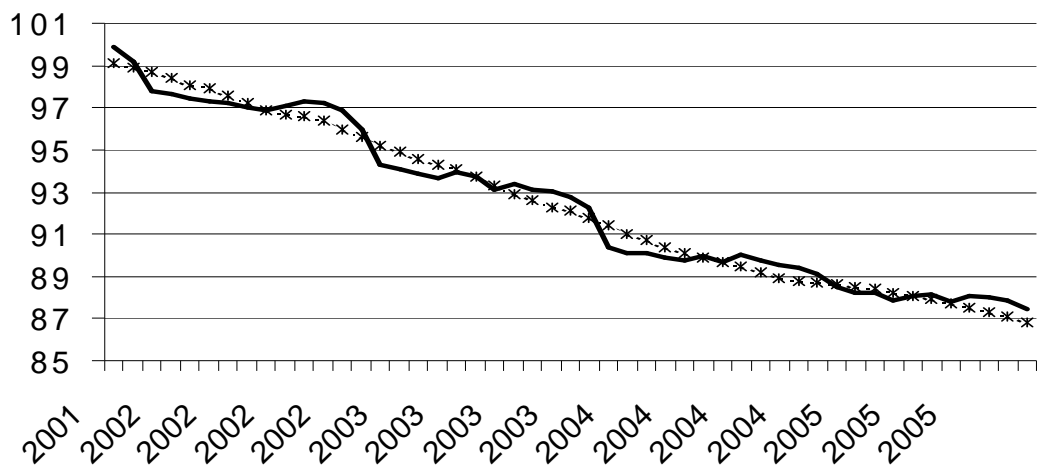

Bruttoindizes :
Trend :

Entwicklung des Trends
Drei letzte Monate gegenüber den vorhergehenden drei Monaten

↗↗ > 1.5%
↗ 0.2% bis 1.5%
→ -0.2% bis 0.2%
↘ -1.5% bis -0.2%
↘↘ < -1.5%

BE : Belgien
VL : Flandern
WA : Wallonien
BR : Brüssel

Tätigkeitsbranchen / Industrie-Hauptgruppen

	BE	VL	WA	BR
Gesamte Industrie	↘	↘	↘	↘↘
Gesamte Industrie (ohne Baugewerbe)	↘	→	↘	↘↘
Grundstoffe und Produktionsgüter	↘	↘	→	↘
Investitionsgüter	↘	↘	↗	↘↘
Gebrauchsgüter	↘	↘	↘↘	↗↗
Verbrauchsgüter	↘	→	↘	↗
Bergbau, Gewinnung von Steinen und Erden	→	↘	→	
Ernährungsgewerbe und Tabakverarbeitung	→	→	↗	↘↘
Textil-, Bekleidungs- und Ledergewerbe	↘↘	↘↘	↘↘	↗
Papier-, Verlags- und Druckgewerbe	↗	↗	↘↘	↘↘
Chemische, Gummi- und Kunststoffwarenindustrie	↗	↗	↘	↘
Metallverarbeitende Industrie	↘	↘	↗	↘↘
Kokerei, Mineralölverarbeitung, Spalt- und Brutstoffen	→	↘	↘	→
Glasgewerbe, Keramik, Verarbeitung Steine und Erden	↘	↘	↘↘	
Metallerzeugung und -bearbeitung	↘	↘	↗	↘
Möbeln	↘	↘	→	→
Elektrizitätsversorgung	↘	↘	↘	
Baugewerbe	→	→	→	→

FÖD WIRTSCHAFT, KMU, MITTELSTAND UND ENERGIE
GENERALDIREKTION STATISTIK BELGIEN
PRESSEMITTEILUNG

Donnerstag 2 März 2006

Belgien - Dezember 2005* : Arbeitnehmerzahl
Industrie: -0,6%; Baugewerbe: -0,2%

Die **saisonbereinigte Arbeitnehmerzahl** in der belgischen Industrie ohne Baugewerbe, die letzten drei Monate dem vergangenen Dreimonatszeitraum gegenüber, ist um 0,6% zurückgelaufen; im Baugewerbe nahm sie um 0,2% ab.

Der **Trend** der drei letzten Monaten im Industrie gegenüber den drei vorhergehenden Monaten, zeigt für Belgien insgesamt eine Abnahme (-0,5%). Auf regionaler Ebene ist die Arbeitnehmerzahl in Flandern um 0,3% rückläufig und in Wallonien um 1,0%**.

Eine Aufschlüsselung bis zur Ebene der wichtigsten Sektoren, ergibt +0,4% für die Chemie und -0,8% für die Metallverarbeitende Industrie. Im Baugewerbe geben die geleistete Arbeitsstunden eine Rückgang um 0,3%.

Nächste Pressemitteilung : **6/4/2006**

*

* *

*Quellenangabe ist verpflichtet: **FÖD Wirtschaft – Generaldirektion Statistik Belgien***

Auf der nächsten Seite finden Sie die Tabellen und Grafiken.

Mehr Konjunkturinformationen !

⇒ Besuchen Sie für einen Überblick der belgischen und europäischen Konjunkturlage auch die viersprachige Konjunkturportalseite :

<http://statbel.fgov.be/indicators>

⇒ Alle methodologischen Auskünfte zu den Zahlen sind bei dem Dienst Konjunktur erhältlich.

⇒ Daten über Arbeitsstunden sind auch aufgeschlüsselt (nach Subsektoren, Regionen) oder verarbeitet (z.B. saisonbereinigt) erhältlich, einmalig auf Bestellung bzw. monatlich im Abonnement.

⇒ Wir verfügen nicht nur über Indizes der geleisteten Arbeitsstunden, sondern auch über viele andere Konjunkturdaten: Produktion, Auftragseingänge, Lohnsumme, Arbeitnehmer, ...

* *Prozentuale Zunahme der letzten drei Monate, bis einschließlich Dezember 2005, dem vergangenen Dreimonatszeitraum gegenüber, saisonbereinigte Werte.*

** *Die Programme zur Saisonbereinigung und Trendberechnung betrachten jede Serie an sich; somit kann die Summierung von Teilergebnissen (je Region oder Produkttyp) von den Gesamtzahlen abweichen.*

Arbeitnehmer

Bruttoindizes (2000=100)
Anzahl Arbeitnehmer im Sinne der Soziales Sicherheit

	Jan	Feb	März	April	Mai	Juni	Juli	Aug	Sept	Okt	Nov	Dez	Jahr
Gesamte Industrie (ohne Baugewerbe)													
2004	89,5	89,2	89,2	88,9	88,9	89,1	89,0	89,1	88,9	88,7	88,6	88,4	89,0
2005	87,9	87,7	87,7	87,2	87,4	87,5	87,1	87,2	87,0	86,8	86,8	86,5	87,2
Baugewerbe													
2004	93,9	93,4	93,3	93,3	93,0	92,9	91,8	93,3	93,2	92,7	92,4	91,8	92,9
2005	90,4	90,2	89,8	90,2	90,7	90,7	90,1	91,2	91,5	91,3	91,3	90,8	90,7
Gesamte Industrie (ohne Baugewerbe)													
2004	90,2	89,8	89,7	89,4	89,0	88,9	88,9	88,6	88,4	88,2	88,0	87,9	88,9
2005	88,7	88,3	88,0	87,6	87,4	87,2	86,9	86,7	86,6	86,4	86,2	86,1	87,2
Baugewerbe													
2004	94,9	94,7	94,2	93,8	93,3	93,0	92,5	92,5	92,1	91,8	91,5	91,2	93,0
2005	91,3	91,1	90,8	90,8	90,8	90,6	90,6	90,4	90,4	90,3	90,3	90,2	90,6

Saisonbereinigte Indizes
Nach Bereinigung von Saisoneffekten

Trend
Gesamte Industrie nach Bereinigung von Saison- und irregulären Effekten

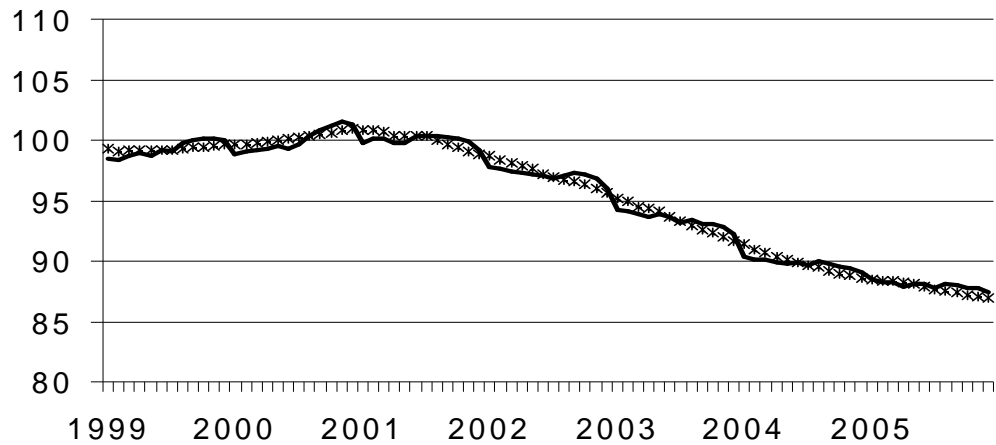

Bruttoindizes :
Trend :

Entwicklung des Trends
Drei letzte Monate gegenüber den vorhergehenden drei Monaten

↗↗ > 1.5%
↗ 0.2% bis 1.5%
→ -0.2% bis 0.2%
↘ -1.5% bis -0.2%
↘↘ < -1.5%

BE : Belgien
VL : Flandern
WA : Wallonien
BR : Brüssel

Tätigkeitsbranchen / Industrie-Hauptgruppen

	BE	VL	WA	BR
Gesamte Industrie	↘	↘	↘	↘↘
Gesamte Industrie (ohne Baugewerbe)	↘	↘	↘	↘↘
Grundstoffe und Produktionsgüter	↘	↘	→	↘↘
Investitionsgüter	↘	↘	→	↘↘
Gebrauchsgüter	↘	↘	↘↘	↗↗
Verbrauchsgüter	↘	→	↘	↗
Bergbau, Gewinnung von Steinen und Erden	→	↘	→	
Ernährungsgewerbe und Tabakverarbeitung	→	↗	↘	↘↘
Textil- und Bekleidungsindustrie	↘↘	↘↘	↘↘	↗↗
Papier-, Verlags- und Druckgewerbe	↘	→	↘	↘↘
Chemische, Gummi- und Kunststoffwarenindustrie	↗	↗	↘	↘
Metallverarbeitende Industrie	↘	↘	→	↘↘
Kokerei, Mineralölverarbeitung, Spalt- und Brutstoffen	↘	→	↘	
Glasgewerbe, Keramik, Verarbeitung Steine und Erden	↘	↘	↘	↘↘
Metallerzeugung und -bearbeitung	↘	↘	→	↘
Möbeln	↘	↘	↗↗	
Elektrizitätsversorgung	↗	↗	↗	↗↗
Baugewerbe	↘	↘	→	↗

FÖD WIRTSCHAFT, KMU, MITTELSTAND UND ENERGIE
GENERALDIREKTION STATISTIK BELGIEN
PRESSEMITTEILUNG

Donnerstag 6 April 2006

Belgien - Januar 2006* : Arbeitnehmerzahl
Industrie: -0,3%; Baugewerbe: +0,1%

Die **saisonbereinigte Arbeitnehmerzahl** in der belgischen Industrie ohne Baugewerbe, die letzten drei Monate dem vergangenen Dreimonatszeitraum gegenüber, ist um 0,3% zurückgelaufen; im Baugewerbe ist sie gleich geblieben (+ 0,1%).

Der **Trend** der drei letzten Monaten im Industrie gegenüber den drei vorhergehenden Monaten, zeigt für Belgien insgesamt eine Abnahme (-0,3%). Auf regionaler Ebene ist die Arbeitnehmerzahl in Flandern um 0,3% und in Wallonien um 0,5%** rückläufig.

Eine Aufschlüsselung bis zur Ebene der wichtigsten Sektoren, ergibt +0,1% für die Chemie und -0,5% für die Metallverarbeitende Industrie. Im Baugewerbe sind die geleistete Arbeitsstunden gleich geblieben (+0,0%).

Nächste Pressemitteilung : **4/5/2006**

*

* *

*Quellenangabe ist verpflichtet: **FÖD Wirtschaft – Generaldirektion Statistik Belgien***

Auf der nächsten Seite finden Sie die Tabellen und Grafiken.

Mehr Konjunkturinformationen !

⇒ Besuchen Sie für einen Überblick der belgischen und europäischen Konjunkturlage auch die viersprachige Konjunkturportalseite :

<http://statbel.fgov.be/indicators>

⇒ Alle methodologischen Auskünfte zu den Zahlen sind bei dem Dienst Konjunktur erhältlich.

⇒ Daten über Arbeitsstunden sind auch aufgeschlüsselt (nach Subsektoren, Regionen) oder verarbeitet (z.B. saisonbereinigt) erhältlich, einmalig auf Bestellung bzw. monatlich im Abonnement.

⇒ Wir verfügen nicht nur über Indizes der geleisteten Arbeitsstunden, sondern auch über viele andere Konjunkturdaten: Produktion, Auftragseingänge, Lohnsumme, Arbeitnehmer, ...

* *Prozentuale Zunahme der letzten drei Monate, bis einschließlich Januar 2006, dem vergangenen Dreimonatszeitraum gegenüber, saisonbereinigte Werte.*

** *Die Programme zur Saisonbereinigung und Trendberechnung betrachten jede Serie an sich; somit kann die Summierung von Teilergebnissen (je Region oder Produkttyp) von den Gesamtzahlen abweichen.*

Arbeitnehmer

Bruttoindizes (2000=100)
Anzahl Arbeitnehmer im Sinne der Soziales Sicherheit

	Jan	Feb	März	April	Mai	Juni	Juli	Aug	Sept	Okt	Nov	Dez	Jahr
Gesamte Industrie (ohne Baugewerbe)													
2005	87,9	87,7	87,7	87,2	87,4	87,5	87,1	87,2	87,0	86,8	86,8	86,4	87,2
2006	86,4												
Baugewerbe													
2005	90,4	90,2	89,8	90,2	90,7	90,7	90,1	91,2	91,5	91,3	91,5	91,0	90,7
2006	90,6												
Gesamte Industrie (ohne Baugewerbe)													
2005	88,0	87,9	87,7	87,5	87,4	87,2	87,1	86,9	86,8	86,7	86,6	86,5	87,2
2006	86,5												
Baugewerbe													
2005	91,1	91,0	90,8	90,7	90,8	90,7	90,7	90,5	90,6	90,6	90,6	90,6	90,7
2006	90,7												

Saisonbereinigte Indizes
Nach Bereinigung von Saisoneffekten

Trend
Gesamte Industrie nach Bereinigung von Saison- und irregulären Effekten

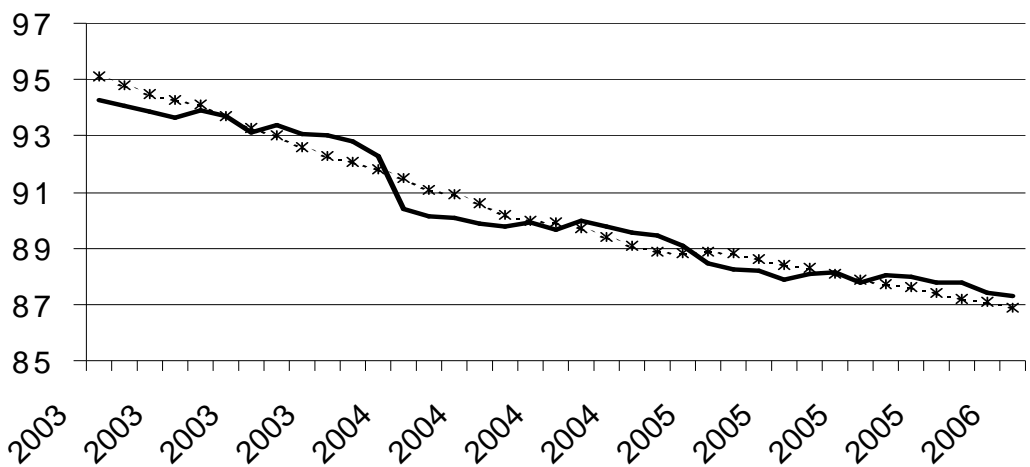

Bruttoindizes :
Trend :

Entwicklung des Trends
Letzte drei Monate gegenüber den vorhergehenden drei Monaten

↗↗ > 1.5%
↗ 0.2% bis 1.5%
→ -0.2% bis 0.2%
↘ -1.5% bis -0.2%
↘↘ < -1.5%

BE : Belgien
VL : Flandern
WA : Wallonien
BR : Brüssel

Tätigkeitsbranchen / Industrie-Hauptgruppen

	BE	VL	WA	BR
Gesamte Industrie	↘	↘	↘	↘
Gesamte Industrie (ohne Baugewerbe)	↘	↘	↘	↘
Grundstoffe und Produktionsgüter	→	→	→	↘
Investitionsgüter	↘	↘	↘	↘↘
Gebrauchsgüter	↘	↘↘	↘↘	↘
Verbrauchsgüter	↘	↘	↘	↘↘
Bergbau, Gewinnung von Steinen und Erden	→	↘	↗	
Ernährungsgewerbe und Tabakverarbeitung	→	↗	↘	↘
Textil-, Bekleidungs- und Ledergewerbe	↘↘	↘	↘↘	↗
Papier-, Verlags- und Druckgewerbe	↘	→	↘	↘↘
Chemische, Gummi- und Kunststoffwarenindustrie	→	↗	↗	→
Metallverarbeitende Industrie	↘	↘	↗	↘
Kokerei, Mineralölverarbeitung, Spalt- und Brutstoffen	↘↘	→	↘	→
Glasgewerbe, Keramik, Verarbeitung Steine und Erden	↘	→	↘	
Metallerzeugung und -bearbeitung	↘	↘	↘	↘
Möbeln	↘	↘	↗	→
Elektrizitätsversorgung	→	→	→	
Baugewerbe	→	→	→	→

FÖD WIRTSCHAFT, KMU, MITTELSTAND UND ENERGIE
GENERALDIREKTION STATISTIK BELGIEN
PRESSEMITTEILUNG

Donnerstag 4 Mai 2006

Belgien - Februar 2006* : Arbeitnehmerzahl
Industrie: -0,2%; Baugewerbe: +0,3%

Die **saisonbereinigte Arbeitnehmerzahl** in der belgischen Industrie ohne Baugewerbe, die letzten drei Monate dem vergangenen Dreimonatszeitraum gegenüber, ist um 0,2% zurückgelaufen; im Baugewerbe nahm sie um 0,3% zu.

Der **Trend** der drei letzten Monaten im Industrie gegenüber den drei vorhergehenden Monaten, zeigt für Belgien insgesamt eine Abnahme (-0,2%). Auf regionaler Ebene ist die Arbeitnehmerzahl in Flandern um 0,3% ansteigend und in Wallonien um 0,4%** rückläufig.

Eine Aufschlüsselung bis zur Ebene der wichtigsten Sektoren, ergibt -0,3% für die Chemie und -0,2% für die Metallverarbeitende Industrie. Im Baugewerbe geben die geleistete Arbeitsstunden eine Zuwachs um 0,3%.

Nächste Pressemitteilung : **1/6/2006**

*
* *

*Quellenangabe ist verpflichtet: **FÖD Wirtschaft – Generaldirektion Statistik Belgien***

Auf der nächsten Seite finden Sie die Tabellen und Grafiken.

Mehr Konjunkturinformationen !

⇒ Besuchen Sie für einen Überblick der belgischen und europäischen Konjunkturlage auch die viersprachige Konjunkturportalseite :

<http://statbel.fgov.be/indicators>

⇒ Alle methodologischen Auskünfte zu den Zahlen sind bei dem Dienst Konjunktur erhältlich.

⇒ Daten über Arbeitsstunden sind auch aufgeschlüsselt (nach Subsektoren, Regionen) oder verarbeitet (z.B. saisonbereinigt) erhältlich, einmalig auf Bestellung bzw. monatlich im Abonnement.

⇒ Wir verfügen nicht nur über Indizes der geleisteten Arbeitsstunden, sondern auch über viele andere Konjunkturdaten: Produktion, Auftragseingänge, Lohnsumme, Arbeitnehmer, ...

* *Prozentuale Zunahme der letzten drei Monate, bis einschließlich Februar 2006, dem vergangenen Dreimonatszeitraum gegenüber, saisonbereinigte Werte.*

** *Die Programme zur Saisonbereinigung und Trendberechnung betrachten jede Serie an sich; somit kann die Summierung von Teilergebnissen (je Region oder Produkttyp) von den Gesamtzahlen abweichen.*

Arbeitnehmer

Bruttoindizes (2000=100)
Anzahl Arbeitnehmer im Sinne der Soziales Sicherheit

	Jan	Feb	März	April	Mai	Juni	Juli	Aug	Sept	Okt	Nov	Dez	Jahr
Gesamte Industrie (ohne Baugewerbe)													
2005	87,9	87,7	87,7	87,2	87,4	87,5	87,1	87,2	87,0	86,8	86,8	86,4	87,2
2006	86,3	86,4											
Baugewerbe													
2005	90,4	90,2	89,8	90,2	90,7	90,7	90,1	91,2	91,5	91,3	91,5	90,9	90,7
2006	90,9	90,9											
Gesamte Industrie (ohne Baugewerbe)													
2005	88,0	87,9	87,7	87,5	87,4	87,2	87,0	86,9	86,8	86,7	86,6	86,5	87,2
2006	86,5	86,5											
Baugewerbe													
2005	91,1	90,9	90,8	90,7	90,7	90,7	90,7	90,6	90,7	90,7	90,8	90,8	90,8
2006	91,0	91,1											

Saisonbereinigte Indizes
Nach Bereinigung von Saisoneffekten

Trend
Gesamte Industrie nach Bereinigung von Saison- und irregulären Effekten

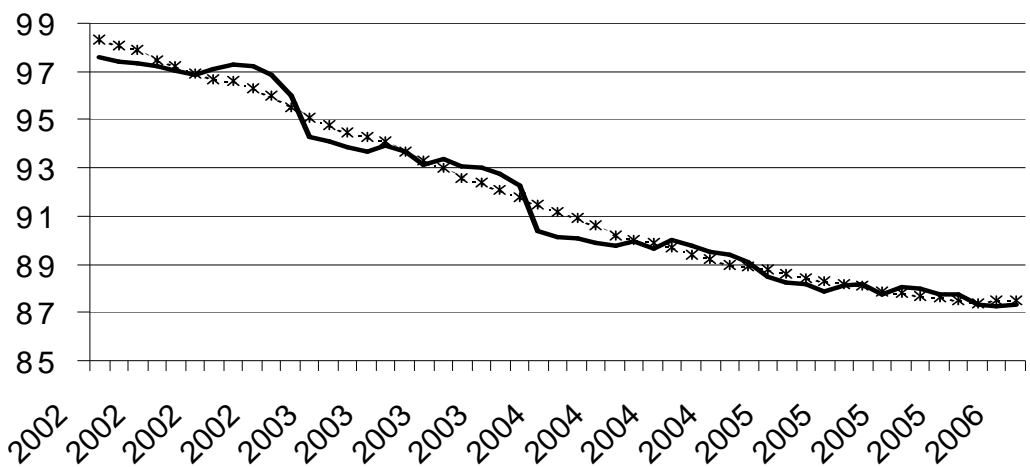

Bruttoindizes :
—
Trend :
.....

Entwicklung des Trends
Letzte drei Monate gegenüber den vorhergehenden drei Monaten

↗↗ > 1.5%
↗ 0.2% bis 1.5%
→ -0.2% bis 0.2%
↘ -1.5% bis -0.2%
↘↘ < -1.5%

BE : Belgien
VL : Flandern
WA : Wallonien
BR : Brüssel

Tätigkeitsbranchen / Industrie-Hauptgruppen

	BE	VL	WA	BR
Gesamte Industrie	→	→	→	→
Gesamte Industrie (ohne Baugewerbe)	↘	↗	↘	→
Grundstoffe und Produktionsgüter	→	→	↘	↘
Investitionsgüter	↘	↘	↘	↘↘
Gebrauchsgüter	↘↘	↘	↘↘	↘
Verbrauchsgüter	↘	↘	↘	↘↘
Bergbau, Gewinnung von Steinen und Erden	↘	↘↘	↗	
Ernährungsgewerbe und Tabakverarbeitung	→	↗	↘	↘
Textil-, Bekleidungs- und Ledergewerbe	↘	↘	↘↘	→
Papier-, Verlags- und Druckgewerbe	↘	→	↘↘	↘↘
Chemische, Gummi- und Kunststoffwarenindustrie	↘	↘	↗	↗
Metallverarbeitende Industrie	→	→	→	↗
Kokerei, Mineralölverarbeitung, Spalt- und Brutstoffen	↘↘	→	↘	
Glasgewerbe, Keramik, Verarbeitung Steine und Erden	↘	→	→	↘↘
Metallerzeugung und -bearbeitung	↘	↘	↘↘	↘↘
Möbeln	↘	↘	↘↘	
Elektrizitätsversorgung	↗	↗	↗	↗↗
Baugewerbe	↗	↗	→	↗↗

FÖD WIRTSCHAFT, KMU, MITTELSTAND UND ENERGIE
GENERALDIREKTION STATISTIK BELGIEN
PRESSEMITTEILUNG

Donnerstag 8 Juni 2006

Belgien - März 2006* : Arbeitnehmerzahl
Industrie: -0,2%; Baugewerbe: +0,5%

Die **saisonbereinigte Arbeitnehmerzahl** in der belgischen Industrie ohne Baugewerbe, die letzten drei Monate dem vergangenen Dreimonatszeitraum gegenüber, ist um 0,2% zurückgelaufen; im Baugewerbe nahm sie um 0,5% zu.

Der **Trend** der drei letzten Monaten im Industrie gegenüber den drei vorhergehenden Monaten, zeigt für Belgien insgesamt eine Abnahme (-0,2%). Auf regionaler Ebene ist die Arbeitnehmerzahl in Flandern um 0,6% ansteigend und in Wallonien um 0,1%** rückläufig.

Eine Aufschlüsselung bis zur Ebene der wichtigsten Sektoren, ergibt -0,5% für die Chemie und -0,2% für die Metallverarbeitende Industrie. Im Baugewerbe geben die geleistete Arbeitsstunden eine Zuwachs um 0,5%.

Nächste Pressemitteilung : 29/6/2006

*

* *

Quellenangabe ist verpflichtet: FÖD Wirtschaft – Generaldirektion Statistik Belgien

Auf der nächsten Seite finden Sie die Tabellen und Grafiken.

Mehr Konjunkturinformationen !

⇒ Besuchen Sie für einen Überblick der belgischen und europäischen Konjunkturlage auch die viersprachige Konjunkturportalseite :

<http://statbel.fgov.be/indicators>

⇒ Alle methodologischen Auskünfte zu den Zahlen sind bei dem Dienst Konjunktur erhältlich.

⇒ Daten über Arbeitsstunden sind auch aufgeschlüsselt (nach Subsektoren, Regionen) oder verarbeitet (z.B. saisonbereinigt) erhältlich, einmalig auf Bestellung bzw. monatlich im Abonnement.

⇒ Wir verfügen nicht nur über Indizes der geleisteten Arbeitsstunden, sondern auch über viele andere Konjunkturdaten: Produktion, Auftragseingänge, Lohnsumme, Arbeitnehmer, ...

* *Prozentuale Zunahme der letzten drei Monate, bis einschließlich März 2006, dem vergangenen Dreimonatszeitraum gegenüber, saisonbereinigte Werte.*

** *Die Programme zur Saisonbereinigung und Trendberechnung betrachten jede Serie an sich; somit kann die Summierung von Teilergebnissen (je Region oder Produkttyp) von den Gesamtzahlen abweichen.*

Dienst Konjunktur : 02.548.64.82; annelies.pots@statbel.mineco.fgov.be

Info Statistik : 02.277.55.04; info.stat@mineco.fgov.be

<http://statbel.fgov.be>

Arbeitnehmer

Bruttoindizes (2000=100)
Anzahl Arbeitnehmer im Sinne der Soziales Sicherheit

	Jan	Feb	März	April	Mai	Juni	Juli	Aug	Sept	Okt	Nov	Dez	Jahr
Gesamte Industrie (ohne Baugewerbe)													
2005	87,9	87,7	87,7	87,2	87,4	87,5	87,1	87,2	87,0	86,8	86,8	86,4	87,2
2006	86,3	86,4	86,5										
Baugewerbe													
2005	90,4	90,2	89,8	90,2	90,7	90,7	90,1	91,2	91,5	91,3	91,5	90,9	90,7
2006	90,9	90,9	91,2										
Gesamte Industrie (ohne Baugewerbe)													
2005	88,0	87,8	87,7	87,5	87,4	87,3	87,1	86,9	86,8	86,7	86,6	86,5	87,2
2006	86,5	86,5	86,4										
Baugewerbe													
2005	91,1	91,0	90,6	90,7	90,7	90,6	90,7	90,6	90,7	90,8	90,9	90,9	90,8
2006	91,2	91,3	91,5										

Saisonbereinigte Indizes
Nach Bereinigung von Saison- und irregulären Effekten

Trend
Gesamte Industrie nach Bereinigung von Saison- und irregulären Effekten

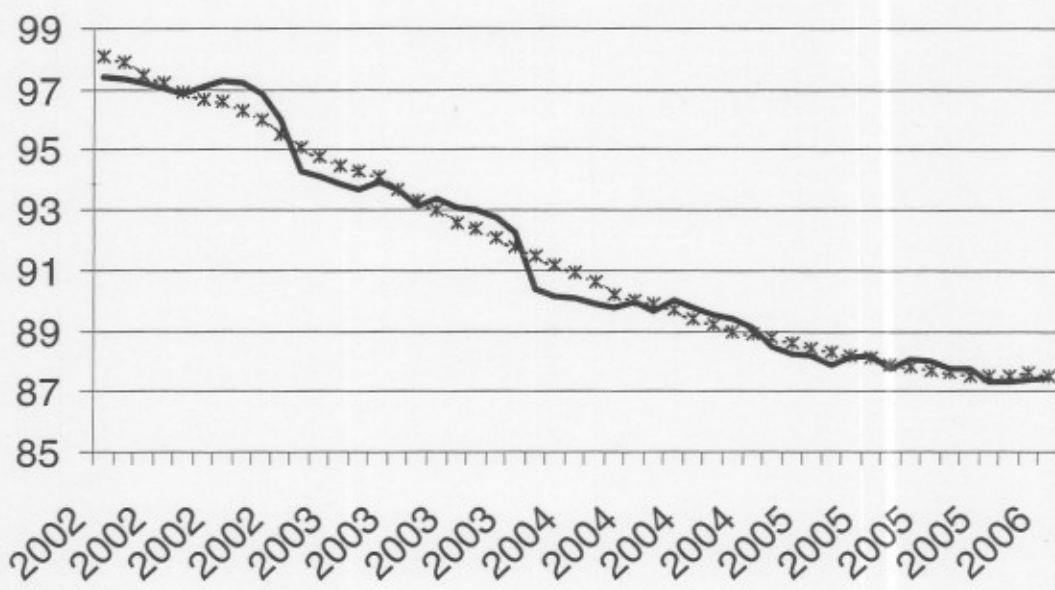

Bruttoindizes :
Trend :

Entwicklung des Trends
Letzte drei Monate gegenüber den vorhergehenden drei Monaten

↗↗ > 1.5%
↗ 0.2% bis 1.5%
→ -0.2% bis 0.2%
↘ -1.5% bis -0.2%
↘↘ < -1.5%

BE : Belgien
VL : Flandern
WA : Wallonien
BR : Brüssel

Tätigkeitsbranchen / Industrie-Hauptgruppen	BE	VL	WA	BR
Gesamte Industrie	→	↗	↗	→
Gesamte Industrie (ohne Baugewerbe)	↘	↗	→	↗
Grundstoffe und Produktionsgüter	→	↗	↘	→
Investitionsgüter	↘	→	↘	↘↘
Gebrauchsgüter	↘	↘	↘↘	↘↘
Verbrauchsgüter	↘	→	↘	↘↘
Bergbau, Gewinnung von Steinen und Erden	↘	↘↘	↗	
Ernährungsgewerbe und Tabakverarbeitung	→	↗	↘	↘↘
Textil-, Bekleidungs- und Ledergewerbe	↘	↘	↘↘	↗
Papier-, Verlags- und Druckgewerbe	→	↗	↘↘	↘↘
Chemische, Gummi- und Kunststoffwarenindustrie	↘	↘	→	→
Metallverarbeitende Industrie	↘	→	→	↗
Kokerei, Mineralölverarbeitung, Spalt- und Brutstoffen	↘	↘	↘	
Glasgewerbe, Keramik, Verarbeitung Steine und Erden	→	↗	→	↘↘
Metallerzeugung und -bearbeitung	→	→	↘	↘↘
Möbeln	↘	↘	↘↘	
Elektrizitätsversorgung	↗↗	↗	↗	↗↗
Baugewerbe	↗	↗	↘	↗



FÖD WIRTSCHAFT, KMU, MITTELSTAND UND ENERGIE
GENERALDIREKTION STATISTIK BELGIEN
PRESSEMITTEILUNG

Donnerstag 29 Juni 2006

Belgien - April 2006* : Arbeitnehmerzahl
Industrie: -0,1%; Baugewerbe: +0,5%

Die **saisonbereinigte Arbeitnehmerzahl** in der belgischen Industrie ohne Baugewerbe, die letzten drei Monate dem vergangenen Dreimonatszeitraum gegenüber, ist gleich geblieben (-0,1%); im Baugewerbe nahm sie um 0,5% zu.

Der **Trend** der drei letzten Monaten im Industrie gegenüber den drei vorhergehenden Monaten, zeigt für Belgien insgesamt ein Status quo (-0,1%). Auf regionaler Ebene ist die Arbeitnehmerzahl in Flandern um 0,5% ansteigend und in Wallonien gleich geblieben (+0,0%)**.

Eine Aufschlüsselung bis zur Ebene der wichtigsten Sektoren, ergibt -0,5% für die Chemie und -0,2% für die Metallverarbeitende Industrie. Im Baugewerbe geben die geleistete Arbeitsstunden eine Zuwachs um 0,5%.

Nächste Pressemitteilung : **3/8/2006**

*

* *

*Quellenangabe ist verpflichtet: **FÖD Wirtschaft – Generaldirektion Statistik Belgien***

Auf der nächsten Seite finden Sie die Tabellen und Grafiken.

Mehr Konjunkturinformationen !

⇒ Besuchen Sie für einen Überblick der belgischen und europäischen Konjunkturlage auch die viersprachige Konjunkturportalseite :

<http://statbel.fgov.be/indicators>

⇒ Alle methodologischen Auskünfte zu den Zahlen sind bei dem Dienst Konjunktur erhältlich.

⇒ Daten über Arbeitsstunden sind auch aufgeschlüsselt (nach Subsektoren, Regionen) oder verarbeitet (z.B. saisonbereinigt) erhältlich, einmalig auf Bestellung bzw. monatlich im Abonnement.

⇒ Wir verfügen nicht nur über Indizes der geleisteten Arbeitsstunden, sondern auch über viele andere Konjunkturdaten: Produktion, Auftragseingänge, Lohnsumme, Arbeitnehmer, ...

* *Prozentuale Zunahme der letzten drei Monate, bis einschließlich April 2006, dem vergangenen Dreimonatszeitraum gegenüber, saisonbereinigte Werte.*

** *Die Programme zur Saisonbereinigung und Trendberechnung betrachten jede Serie an sich; somit kann die Summierung von Teilergebnissen (je Region oder Produkttyp) von den Gesamtzahlen abweichen.*

Dienst Konjunktur : 02.548.64.82; annelies.pots@statbel.mineco.fgov.be

Info Statistik : 02.277.55.04; info.stat@mineco.fgov.be

<http://statbel.fgov.be>

Arbeitnehmer

Bruttoindizes (2000=100)
Anzahl Arbeitnehmer im Sinne der Soziales Sicherheit

	Jan	Feb	März	April	Mai	Juni	Juli	Aug	Sept	Okt	Nov	Dez	Jahr
Gesamte Industrie (ohne Baugewerbe)													
2005	87,9	87,7	87,7	87,2	87,4	87,5	87,1	87,2	87,0	86,8	86,8	86,4	87,2
2006	86,3	86,3	86,3	86,2									
Baugewerbe													
2005	90,4	90,2	89,8	90,2	90,7	90,7	90,1	91,2	91,5	91,3	91,5	90,9	90,7
2006	90,9	90,9	91,3	91,5									
Gesamte Industrie (ohne Baugewerbe)													
2005	88,0	87,9	87,8	87,5	87,4	87,2	87,0	86,9	86,8	86,7	86,6	86,5	87,2
2006	86,5	86,5	86,4	86,5									
Baugewerbe													
2005	91,1	91,0	90,6	90,7	90,7	90,6	90,7	90,6	90,7	90,8	90,9	90,9	90,8
2006	91,3	91,3	91,6	91,6									

Saisonbereinigte Indizes
Nach Bereinigung von Saisoneffekten

Trend
Gesamte Industrie nach Bereinigung von Saison- und irregulären Effekten

Bruttoindizes :
Trend :

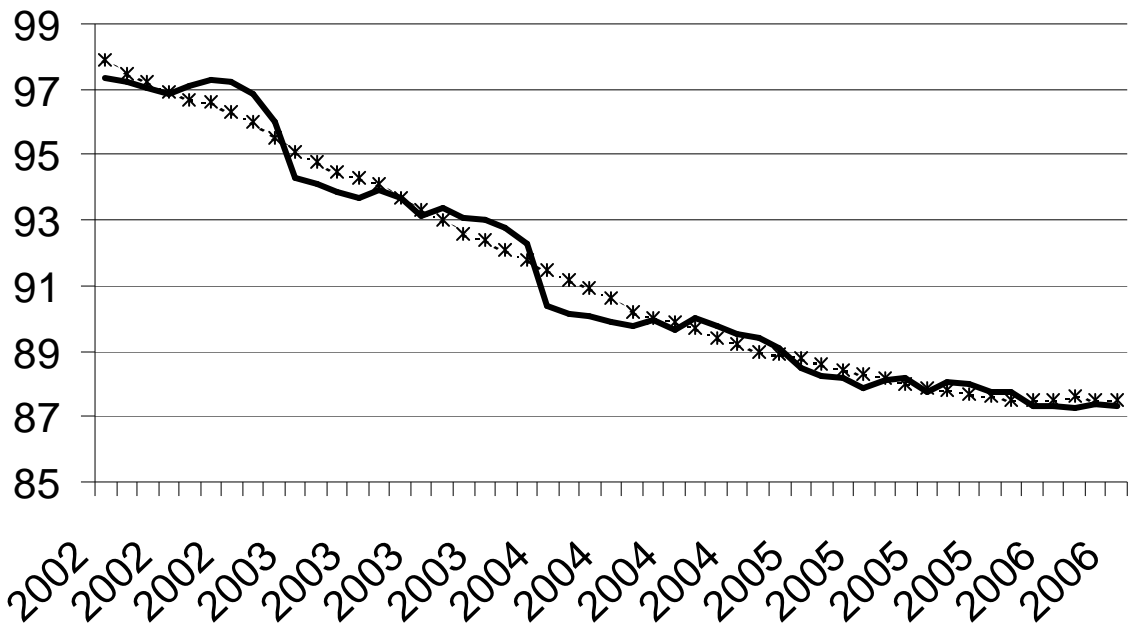

Entwicklung des Trends
Letzte drei Monate gegenüber den vorhergehenden drei Monaten

↗↗ > 1.5%
↗ 0.2% bis 1.5%
→ -0.2% bis 0.2%
↘ -1.5% bis -0.2%
↘↘ < -1.5%

BE : Belgien
VL : Flandern
WA : Wallonien
BR : Brüssel

Tätigkeitsbranchen / Industrie-Hauptgruppen	BE	VL	WA	BR
Gesamte Industrie	→	↗	↗	→
Gesamte Industrie (ohne Baugewerbe)	→	↗	→	↘
Grundstoffe und Produktionsgüter	→	↗	↘	↘
Investitionsgüter	→	↗	→	↘↘
Gebrauchsgüter	↘	↘	↘↘	↘
Verbrauchsgüter	↘	↘	↘	↘↘
Bergbau, Gewinnung von Steinen und Erden	↘	↘↘	↗	
Ernährungsgewerbe und Tabakverarbeitung	→	↗	↘	↘↘
Textil-, Bekleidungs- und Ledergewerbe	↘	↘	↘↘	↗
Papier-, Verlags- und Druckgewerbe	↘	→	↘↘	↘↘
Chemische, Gummi- und Kunststoffwarenindustrie	↘	↘	↘	→
Metallverarbeitende Industrie	→	→	→	↘
Kokerei, Mineralölverarbeitung, Spalt- und Brutstoffen	↘	↘	↘↘	
Glasgewerbe, Keramik, Verarbeitung Steine und Erden	→	↗	→	↘↘
Metallerzeugung und -bearbeitung	↘	→	↘↘	↘↘
Möbeln	↘	↘	↘↘	
Elektrizitätsversorgung	↗↗	↗↗	↗↗	↗↗
Baugewerbe	↗	↗	→	↗

FÖD WIRTSCHAFT, KMU, MITTELSTAND UND ENERGIE
GENERALDIREKTION STATISTIK BELGIEN
PRESSEMITTEILUNG

Donnerstag 3 August 2006

**Belgien - Mai 2006* : Arbeitnehmerzahl
Industrie: -0,2%; Baugewerbe: +0,5%**

Die **saisonbereinigte Arbeitnehmerzahl** in der belgischen Industrie ohne Baugewerbe, die letzten drei Monat dem vergangenen Dreimonatszeitraum gegenüber, ist um 0,2% zurückgelaufen; im Baugewerbe nahm sie um 0,5% zu.

Der **Trend** der drei letzten Monaten im Industrie gegenüber den drei vorhergehenden Monaten, zeigt für Belgien insgesamt ein Status quo (-0,2%). Auf regionaler Ebene ist die Arbeitnehmerzahl in Flandern um 0,3% und in Wallonien um 0,2%** ansteigend.

Eine Aufschlüsselung bis zur Ebene der wichtigsten Sektoren, ergibt -0,1% für die Chemie und +0,0% für die Metallverarbeitende Industrie. Im Baugewerbe geben die geleistete Arbeitsstunden eine Zuwachs um 0,4%.

Nächste Pressemitteilung : 7/9/2006

*
* *

Quellenangabe ist verpflichtet: **FÖD Wirtschaft – Generaldirektion Statistik Belgien**

Auf der nächsten Seite finden Sie die Tabellen und Grafiken.

Mehr Konjunkturinformationen !

⇒ Besuchen Sie für einen Überblick der belgischen und europäischen Konjunkturlage auch die viersprachige Konjunkturportalseite :

<http://statbel.fgov.be/indicators>

⇒ Alle methodologischen Auskünfte zu den Zahlen sind bei dem Dienst Konjunktur erhältlich.

⇒ Daten über Arbeitsstunden sind auch aufgeschlüsselt (nach Subsektoren, Regionen) oder verarbeitet (z.B. saisonbereinigt) erhältlich, einmalig auf Bestellung bzw. monatlich im Abonnement.

⇒ Wir verfügen nicht nur über Indizes der geleisteten Arbeitsstunden, sondern auch über viele andere Konjunkturdaten: Produktion, Auftragseingänge, Lohnsumme, Arbeitnehmer, ...

* Prozentuale Zunahme der letzten drei Monate, bis einschließlich Mai 2006, dem vergangenen Dreimonatszeitraum gegenüber, saisonbereinigte Werte.

** Die Programme zur Saisonbereinigung und Trendberechnung betrachten jede Serie an sich; somit kann die Summierung von Teilergebnissen (je Region oder Produkttyp) von den Gesamtzahlen abweichen.

Arbeitnehmer

Bruttoindizes (2000=100)
Anzahl Arbeitnehmer im Sinne der Soziales Sicherheit

	Jan	Feb	März	April	Mai	Juni	Juli	Aug	Sept	Okt	Nov	Dez	Jahr
Gesamte Industrie (ohne Baugewerbe)													
2005	87,9	87,7	87,7	87,2	87,4	87,5	87,1	87,2	87,0	86,8	86,8	86,4	87,2
2006	86,3	86,3	86,4	86,3	86,3								
Baugewerbe													
2005	90,4	90,2	89,8	90,2	90,7	90,7	90,1	91,2	91,5	91,3	91,5	90,9	90,7
2006	90,9	90,9	91,3	91,6	91,7								
Gesamte Industrie (ohne Baugewerbe)													
2005	88,0	87,9	87,7	87,5	87,4	87,3	87,1	87,0	86,8	86,7	86,6	86,5	87,2
2006	86,4	86,4	86,3	86,3	86,3								
Baugewerbe													
2005	91,1	91,0	90,6	90,6	90,8	90,7	90,7	90,6	90,7	90,8	90,9	90,9	90,8
2006	91,2	91,3	91,5	91,6	91,6								

Saisonbereinigte Indizes
Nach Bereinigung von Saisoneffekten

Trend
Gesamte Industrie nach Bereinigung von Saison- und irregulären Effekten

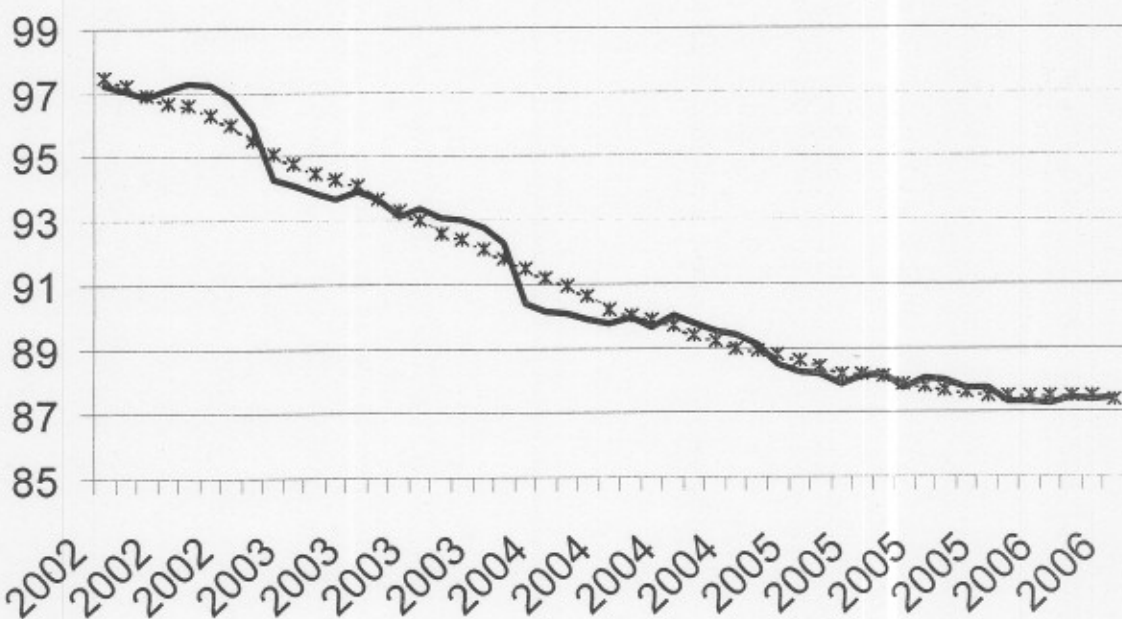

Bruttoindizes :
—
Trend :

Entwicklung des Trends
Letzte drei Monate gegenüber den vorhergehenden drei Monaten

↗↗ > 1.5%
↗ 0.2% bis 1.5%
→ -0.2% bis 0.2%
↘ -1.5% bis -0.2%
↘↘ < -1.5%

BE : Belgien
VL : Flandern
WA : Wallonien
BR : Brüssel

Tätigkeitsbranchen / Industrie-Hauptgruppen	BE	VL	WA	BR
Gesamte Industrie	→	↗	↗	↘
Gesamte Industrie (ohne Baugewerbe)	→	↗	→	↘
Grundstoffe und Produktionsgüter	→	↗	↘	↘
Investitionsgüter	→	↗	↘	↘↘
Gebrauchsgüter	↘	↘	↘↘	↘
Verbrauchsgüter	→	↘	↘	↘↘
Bergbau, Gewinnung von Steinen und Erden	↘	↘↘	↗	
Ernährungsgewerbe und Tabakverarbeitung	↘	↗	↘	↘↘
Textil-, Bekleidungs- und Ledergewerbe	↘↘	↘	↘↘	↘↘
Papier-, Verlags- und Druckgewerbe	↘	→	↘↘	↘
Chemische, Gummi- und Kunststoffwarenindustrie	→	↘	↗	↘
Metallverarbeitende Industrie	→	→	↘	↘
Kokerei, Mineralölverarbeitung, Spalt- und Brutstoffen	→	↘	↘↘	
Glasgewerbe, Keramik, Verarbeitung Steine und Erden	→	↗	↘	↘↘
Metallerzeugung und -bearbeitung	↘	→	↘	↘
Möbeln	↘	↘	↘↘	
Elektrizitätsversorgung	↗↗	↗↗	↗↗	↗↗
Baugewerbe	↗	↗	↗	↗

FÖD WIRTSCHAFT, KMU, MITTELSTAND UND ENERGIE
GENERALDIREKTION STATISTIK BELGIEN
PRESSEMITTEILUNG

Donnerstag 7 September 2006

Belgien - Juni 2006* : Arbeitnehmerzahl
Industrie: -0,2%; Baugewerbe: +0,1%

Die **saisonbereinigte Arbeitnehmerzahl** in der belgischen Industrie ohne Baugewerbe, die letzten drei Monate dem vergangenen Dreimonatszeitraum gegenüber, ist um 0,2% zurückgelaufen; im Baugewerbe nahm sie um 0,1% zu.

Der **Trend** der drei letzten Monaten im Industrie gegenüber den drei vorhergehenden Monaten, zeigt für Belgien insgesamt eine geringfügige **Abnahme (-0,2%)**. Auf regionaler Ebene ist die Arbeitnehmerzahl in Flandern gleich geblieben (+0,0%) und in Wallonien um 0,3%** rückläufig.

Eine Aufschlüsselung bis zur Ebene der wichtigsten Sektoren, ergibt -0,2% für die Chemie und -0,1% für die Metallverarbeitende Industrie. Im Baugewerbe geben die geleistete Arbeitsstunden eine Zuwachs um 0,3%.

Nächste Pressemitteilung : **5/10/2006**

*
* *

*Quellenangabe ist verpflichtet: **FÖD Wirtschaft – Generaldirektion Statistik Belgien***

Auf der nächsten Seite finden Sie die Tabellen und Grafiken.

Mehr Konjunkturinformationen !

⇒ Besuchen Sie für einen Überblick der belgischen und europäischen Konjunkturlage auch die viersprachige Konjunkturportalseite :

<http://statbel.fgov.be/indicators>

⇒ Alle methodologischen Auskünfte zu den Zahlen sind bei dem Dienst Konjunktur erhältlich.

⇒ Daten über Arbeitsstunden sind auch aufgeschlüsselt (nach Subsektoren, Regionen) oder verarbeitet (z.B. saisonbereinigt) erhältlich, einmalig auf Bestellung bzw. monatlich im Abonnement.

⇒ Wir verfügen nicht nur über Indizes der geleisteten Arbeitsstunden, sondern auch über viele andere Konjunkturdaten: Produktion, Auftragseingänge, Lohnsumme, Arbeitnehmer, ...

* *Prozentuale Zunahme der letzten drei Monate, bis einschließlich Juni 2006, dem vergangenen Dreimonatszeitraum gegenüber, saisonbereinigte Werte.*

** *Die Programme zur Saisonbereinigung und Trendberechnung betrachten jede Serie an sich; somit kann die Summierung von Teilergebnissen (je Region oder Produkttyp) von den Gesamtzahlen abweichen.*

Arbeitnehmer

Bruttoindizes (2000=100)
Anzahl Arbeitnehmer im Sinne der Soziales Sicherheit

	Jan	Feb	März	April	Mai	Juni	Juli	Aug	Sept	Okt	Nov	Dez	Jahr
Gesamte Industrie (ohne Baugewerbe)													
2005	87,9	87,7	87,7	87,2	87,4	87,5	87,1	87,2	87,0	86,8	86,8	86,4	87,2
2006	86,3	86,3	86,4	86,3	86,3	86,4							
Baugewerbe													
2005	90,4	90,2	89,8	90,2	90,7	90,7	90,1	91,2	91,5	91,3	91,5	90,9	90,7
2006	90,9	90,9	91,3	91,7	91,7	91,2							
Gesamte Industrie (ohne Baugewerbe)													
2005	88,0	87,9	87,7	87,5	87,4	87,3	87,1	87,0	86,9	86,7	86,6	86,5	87,2
2006	86,4	86,4	86,3	86,3	86,2	86,1							
Baugewerbe													
2005	91,1	91,0	90,6	90,6	90,7	90,7	90,7	90,6	90,7	90,8	90,9	90,9	90,8
2006	91,2	91,2	91,4	91,4	91,4	91,4							

Saisonbereinigte Indizes
Nach Bereinigung von Saisoneffekten

Trend
Gesamte Industrie nach Bereinigung von Saison- und irregulären Effekten

Bruttoindizes :
Trend :

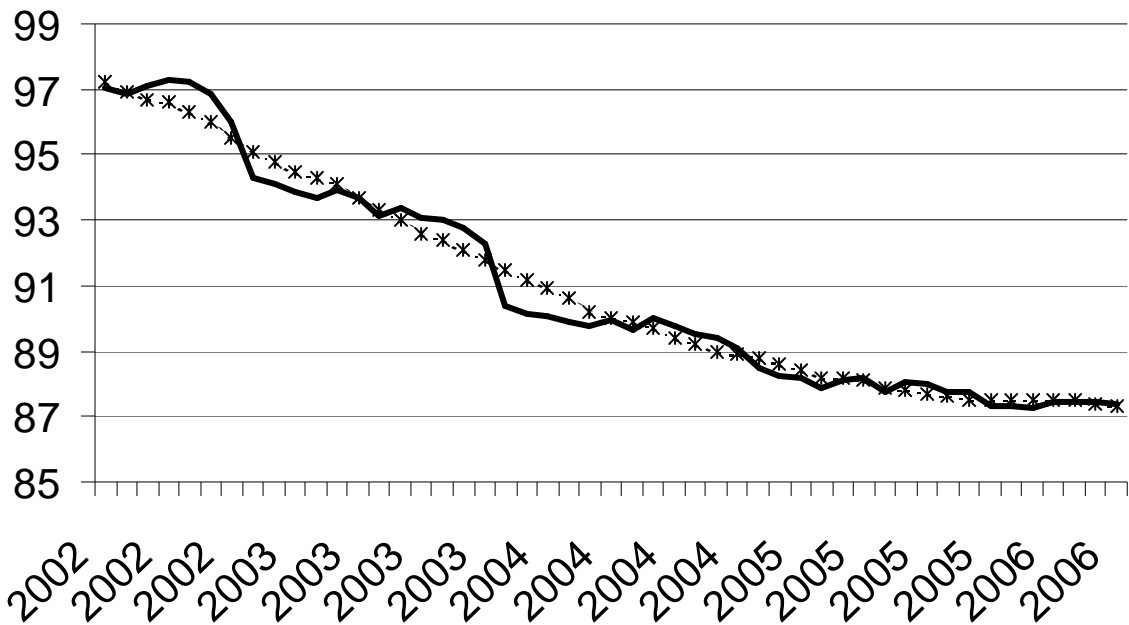

Entwicklung des Trends
Letzte drei Monate gegenüber den vorhergehenden drei Monaten

↗↗ > 1.5%
↗ 0.2% bis 1.5%
→ -0.2% bis 0.2%
↘ -1.5% bis -0.2%
↘↘ < -1.5%

BE : Belgien
VL : Flandern
WA : Wallonien
BR : Brüssel

Tätigkeitsbranchen / Industrie-Hauptgruppen

	BE	VL	WA	BR
Gesamte Industrie	→	↗	→	↘
Gesamte Industrie (ohne Baugewerbe)	→	→	↗	↘↘
Grundstoffe und Produktionsgüter	→	↗	↘	↘
Investitionsgüter	↗	↗	↗	↘↘
Gebrauchsgüter	↘	↘	↘↘	↘↘
Verbrauchsgüter	→	↘	↗	↘
Bergbau, Gewinnung von Steinen und Erden	→	↘	→	
Ernährungsgewerbe und Tabakverarbeitung	→	↗	↗	↘↘
Textil-, Bekleidungs- und Ledergewerbe	↘↘	↘	↘↘	↘↘
Papier-, Verlags- und Druckgewerbe	↘	↘	↘↘	↘
Chemische, Gummi- und Kunststoffwarenindustrie	→	↘	↗	↘
Metallverarbeitende Industrie	→	→	↘	↘
Kokerei, Mineralölverarbeitung, Spalt- und Brutstoffen	→	→	↘↘	
Glasgewerbe, Keramik, Verarbeitung Steine und Erden	↘	→	↘↘	↘↘
Metallerzeugung und -bearbeitung	↗	↗	↘	↘
Möbeln	↘	↘	↘↘	
Elektrizitätsversorgung	↗↗	↗↗	↗↗	↗↗
Baugewerbe	↗	↗	→	↗



economie

FÖD Wirtschaft, K.M.B., Mittelstand und Energie

**GENERALDIREKTION STATISTIK BELGIEN
PRESSEMITTEILUNG**

Donnerstag 5 Oktober 2006

**Belgien - Juli 2006* : Arbeitnehmerzahl
Industrie: -0,1%; Baugewerbe: +0,3%**

Die **saisonbereinigte Arbeitnehmerzahl** in der belgischen Industrie ohne Baugewerbe, die letzten drei Monate dem vergangenen Dreimonatszeitraum gegenüber, ist um 0,1% zurückgelaufen; im Baugewerbe nahm sie um 0,3% zu.

Der **Trend** der drei letzten Monate im Industrie gegenüber den drei vorhergehenden Monaten, zeigt für Belgien insgesamt ein Status quo. Auf regionaler Ebene ist die Arbeitnehmerzahl in Flandern gleich geblieben und in Wallonien um 0,5%** rückläufig.

Eine Aufschlüsselung bis zur Ebene der wichtigsten Sektoren, ergibt +0,0% für die Chemie und +0,1% für die Metallverarbeitende Industrie. Im Baugewerbe geben die geleistete Arbeitsstunden eine Zuwachs um 0,3%.

Nächste Pressemitteilung : **26/10/2006**

*

* *

*Quellenangabe ist verpflichtet: **FÖD Wirtschaft – Generaldirektion Statistik Belgien***

Auf der nächsten Seite finden Sie die Tabellen und Grafiken.

Mehr Konjunkturinformationen !

⇒ Besuchen Sie für einen Überblick der belgischen und europäischen Konjunkturlage auch die viersprachige Konjunkturportalseite :

<http://statbel.fgov.be/indicators>

⇒ Alle methodologischen Auskünfte zu den Zahlen sind bei dem Dienst Konjunktur erhältlich.

⇒ Daten über Arbeitsstunden sind auch aufgeschlüsselt (nach Subsektoren, Regionen) oder verarbeitet (z.B. saisonbereinigt) erhältlich, einmalig auf Bestellung bzw. monatlich im Abonnement.

⇒ Wir verfügen nicht nur über Indizes der geleisteten Arbeitsstunden, sondern auch über viele andere Konjunkturdaten: Produktion, Auftragseingänge, Lohnsumme, Arbeitnehmer, ...

* *Prozentuale Zunahme der letzten drei Monate, bis einschließlich Juli 2006, dem vergangenen Dreimonatszeitraum gegenüber, saisonbereinigte Werte.*

** *Die Programme zur Saisonbereinigung und Trendberechnung betrachten jede Serie an sich; somit kann die Summierung von Teilergebnissen (je Region oder Produkttyp) von den Gesamtzahlen abweichen.*

Dienst Konjunktur : 02.548.64.82; annelies.pots@economie.fgov.be

Info Statistik : 02.277.55.04; info.stat@economie.fgov.be

<http://statbel.fgov.be>

Arbeitnehmer

Bruttoindizes (2000=100)
Anzahl Arbeitnehmer im Sinne der Soziales Sicherheit

	Jan	Feb	März	April	Mai	Juni	Juli	Aug	Sept	Okt	Nov	Dez	Jahr
Gesamte Industrie (ohne Baugewerbe)													
2005	87,9	87,7	87,7	87,2	87,4	87,5	87,1	87,2	87,0	86,8	86,8	86,4	87,2
2006	86,3	86,3	86,4	86,3	86,3	86,4	86,5						
Baugewerbe													
2005	90,4	90,2	89,8	90,2	90,7	90,7	90,1	91,2	91,5	91,3	91,5	90,9	90,7
2006	90,9	90,9	91,3	91,7	91,8	91,7	91,2						
Gesamte Industrie (ohne Baugewerbe)													
2005	88,0	87,9	87,8	87,5	87,5	87,3	87,1	86,9	86,8	86,7	86,6	86,4	87,2
2006	86,4	86,4	86,4	86,4	86,3	86,3	86,4						
Baugewerbe													
2005	91,1	91,0	90,6	90,6	90,7	90,7	90,7	90,6	90,7	90,8	90,9	90,9	90,8
2006	91,2	91,3	91,5	91,6	91,6	91,7	91,8						

Saisonbereinigte Indizes
Nach Bereinigung von Saisoneffekten

Trend
Gesamte Industrie nach Bereinigung von Saison- und irregulären Effekten

Bruttoindizes :
Trend :

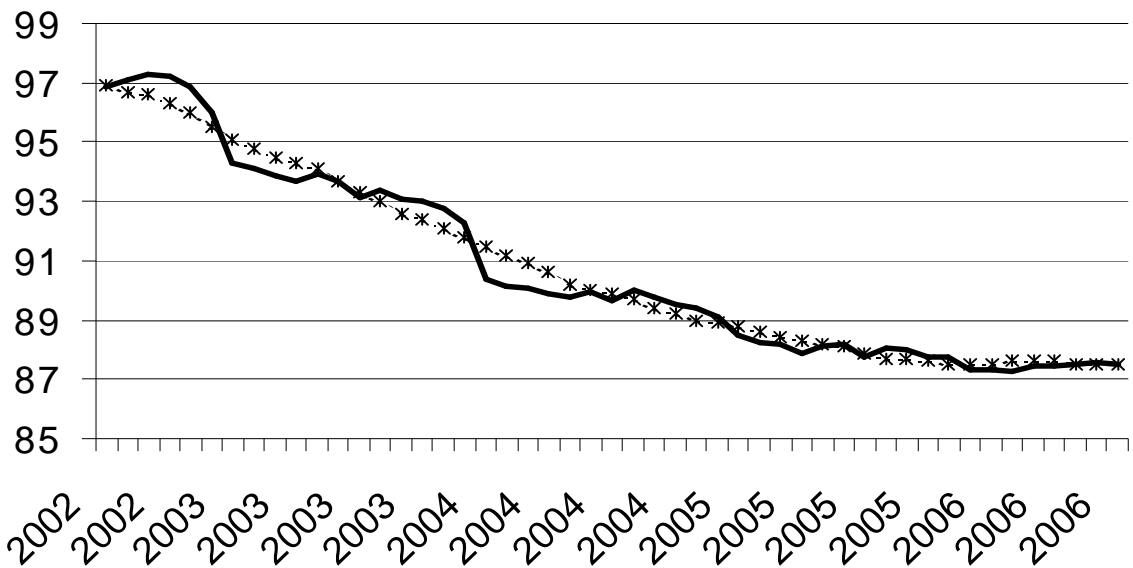

Entwicklung des Trends
Letzte drei Monate gegenüber den vorhergehenden drei Monaten

↗↗ > 1.5%
↗ 0.2% bis 1.5%
→ -0.2% bis 0.2%
↘ -1.5% bis -0.2%
↘↘ < -1.5%

BE : Belgien
VL : Flandern
WA : Wallonien
BR : Brüssel

Tätigkeitsbranchen / Industrie-Hauptgruppen	BE	VL	WA	BR
Gesamte Industrie	→	→	→	↘↘
Gesamte Industrie (ohne Baugewerbe)	→	→	↘	↘↘
Grundstoffe und Produktionsgüter	→	→	→	↘
Investitionsgüter	↗	↗	↗↗	↘↘
Gebrauchsgüter	↘	↘	↘↘	↘
Verbrauchsgüter	→	→	→	→
Bergbau, Gewinnung von Steinen und Erden	↗	↗	→	
Ernährungsgewerbe und Tabakverarbeitung	→	↗	↗	↘↘
Textil-, Bekleidungs- und Ledergewerbe	↘	↘	↘	↘↘
Papier-, Verlags- und Druckgewerbe	↘	↘	↘↘	↗
Chemische, Gummi- und Kunststoffwarenindustrie	→	↘	↗	↘
Metallverarbeitende Industrie	→	↗	↘	↘
Kokerei, Mineralölverarbeitung, Spalt- und Brutstoffen	↘	↘↘	↘	
Glasgewerbe, Keramik, Verarbeitung Steine und Erden	↘	→	↘↘	↘↘
Metallerzeugung und -bearbeitung	→	↗	↘	→
Möbeln	↘	↘	↘↘	
Elektrizitätsversorgung	↗↗	↗↗	↗↗	↗↗
Baugewerbe	↗	↗	→	↘

**GENERALDIREKTION STATISTIK BELGIEN
PRESSEMITTEILUNG**

Donnerstag 26 Oktober 2006

**Belgien - Augustus 2006* : Arbeitnehmerzahl
Industrie: +0,1%; Baugewerbe: +0,7%**

Die **saisonbereinigte Arbeitnehmerzahl** in der belgischen Industrie ohne Baugewerbe, die letzten drei Monate dem vergangenen Dreimonatszeitraum gegenüber, ist um 0,1% angestiegen; im Baugewerbe nahm sie um 0,7% zu.

Der **Trend** der drei letzten Monaten im Industrie gegenüber den drei vorhergehenden Monaten, zeigt für Belgien insgesamt ein geringfügige Zunahme (+0,1%). Auf regionaler Ebene ist die Arbeitnehmerzahl in Flandern um 0,1% ansteigend und in Wallonien ist die Arbeitnehmerzahl gleich geblieben (+0,0%)**.

Eine Aufschlüsselung bis zur Ebene der wichtigsten Sektoren, ergibt +0,1% für die Chemie und +0,3% für die Metallverarbeitende Industrie. Im Baugewerbe geben die geleistete Arbeitsstunden eine Zuwachs um 0,7%.

Nächste Pressemitteilung : **7/12/2006**

*

* *

*Quellenangabe ist verpflichtet: **FÖD Wirtschaft – Generaldirektion Statistik Belgien***

Auf der nächsten Seite finden Sie die Tabellen und Grafiken.

Mehr Konjunkturinformationen !

⇒ Besuchen Sie für einen Überblick der belgischen und europäischen Konjunkturlage auch die viersprachige Konjunkturportalseite :

<http://statbel.fgov.be/indicators>

⇒ Alle methodologischen Auskünfte zu den Zahlen sind bei dem Dienst Konjunktur erhältlich.

⇒ Daten über Arbeitsstunden sind auch aufgeschlüsselt (nach Subsektoren, Regionen) oder verarbeitet (z.B. saisonbereinigt) erhältlich, einmalig auf Bestellung bzw. monatlich im Abonnement.

⇒ Wir verfügen nicht nur über Indizes der geleisteten Arbeitsstunden, sondern auch über viele andere Konjunkturdaten: Produktion, Auftragseingänge, Lohnsumme, Arbeitnehmer, ...

* *Prozentuale Zunahme der letzten drei Monate, bis einschließlich Augustus 2006, dem vergangenen Dreimonatszeitraum gegenüber, saisonbereinigte Werte.*

** *Die Programme zur Saisonbereinigung und Trendberechnung betrachten jede Serie an sich; somit kann die Summierung von Teilergebnissen (je Region oder Produkttyp) von den Gesamtzahlen abweichen.*

Arbeitnehmer

Bruttoindizes (2000=100)
Anzahl Arbeitnehmer im Sinne der Soziales Sicherheit

	Jan	Feb	März	April	Mai	Juni	Juli	Aug	Sept	Okt	Nov	Dez	Jahr
Gesamte Industrie (ohne Baugewerbe)													
2005	87,9	87,7	87,7	87,2	87,4	87,5	87,1	87,2	87,0	86,8	86,8	86,4	87,2
2006	86,3	86,3	86,4	86,3	86,3	86,5	86,7	87,0					
Baugewerbe													
2005	90,4	90,2	89,8	90,2	90,7	90,7	90,1	91,2	91,5	91,3	91,5	90,9	90,7
2006	90,9	90,9	91,3	91,7	91,8	91,9	91,8	94,0					
Gesamte Industrie (ohne Baugewerbe)													
2005	88,0	87,9	87,8	87,5	87,5	87,3	87,0	86,9	86,8	86,7	86,6	86,4	87,2
2006	86,4	86,4	86,4	86,4	86,4	86,4	86,5	86,6					
Baugewerbe													
2005	91,1	91,0	90,6	90,6	90,8	90,7	90,7	90,4	90,6	90,7	90,9	90,9	90,8
2006	91,3	91,4	91,7	91,9	92,0	92,2	92,5	92,9					

Saisonbereinigte Indizes
Nach Bereinigung von Saisoneffekten

Trend
Gesamte Industrie nach Bereinigung von Saison- und irregulären Effekten

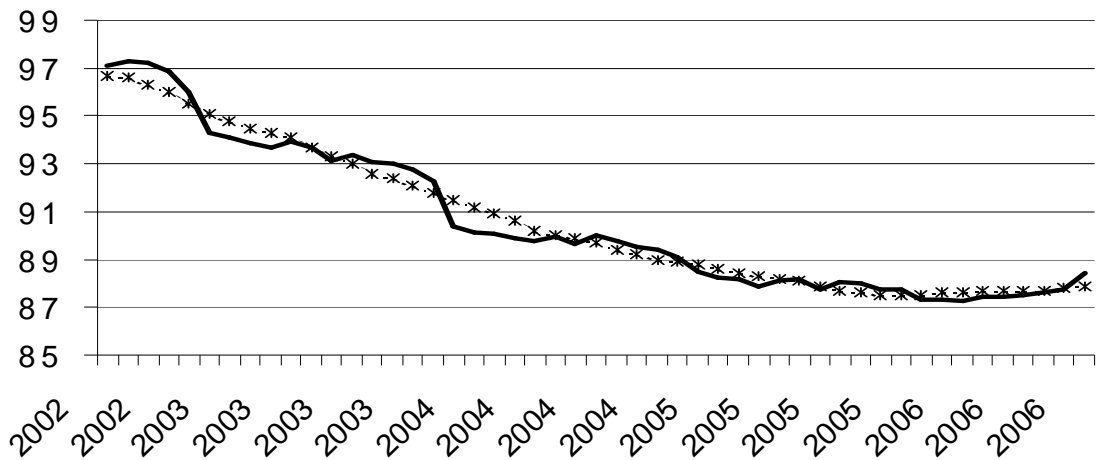

Bruttoindizes :
—
Trend :
.....

Entwicklung des Trends
Letzte drei Monate gegenüber den vorhergehenden drei Monaten

↗↗ > 1.5%
↗ 0.2% bis 1.5%
→ -0.2% bis 0.2%
↘ -1.5% bis -0.2%
↘↘ < -1.5%

BE : Belgien
VL : Flandern
WA : Wallonien
BR : Brüssel

Tätigkeitsbranchen / Industrie-Hauptgruppen

	BE	VL	WA	BR
Gesamte Industrie	→	↗	→	↘↘
Gesamte Industrie (ohne Baugewerbe)	→	→	→	↘↘
Grundstoffe und Produktionsgüter	↗	↗	→	↘
Investitionsgüter	↗	↗	↗↗	↘↘
Gebrauchsgüter	↘	↘	↘↘	↘
Verbrauchsgüter	→	→	→	↗
Bergbau, Gewinnung von Steinen und Erden	↗	↗	→	
Ernährungsgewerbe und Tabakverarbeitung	→	↗	↗↗	↘↘
Textil-, Bekleidungs- und Ledergewerbe	↘	↘	↘	↘↘
Papier-, Verlags- und Druckgewerbe	↘	→	↘	↗
Chemische, Gummi- und Kunststoffwarenindustrie	→	→	↗	↘
Metallverarbeitende Industrie	↗	↗	→	↗
Kokerei, Mineralölverarbeitung, Spalt- und Brutstoffen	↘	↘↘	↘	
Glasgewerbe, Keramik, Verarbeitung Steine und Erden	↘	→	↘↘	↘↘
Metallerzeugung und -bearbeitung	↘	↗	↘	↘
Möbeln	↘	↘	↘↘	
Elektrizitätsversorgung	↗↗	↗↗	↗↗	↗↗
Baugewerbe	↗	↗	↗	↘

**GENERALDIREKTION STATISTIK BELGIEN
PRESSEMITTEILUNG**

Donnerstag 7 Dezember 2006

**Belgien - September 2006* : Arbeitnehmerzahl
Industrie: +0,2%; Baugewerbe: +0,9%**

Die **saisonbereinigte Arbeitnehmerzahl** in der belgischen Industrie ohne Baugewerbe, die letzten drei Monate dem vergangenen Dreimonatszeitraum gegenüber, ist um 0,2% angestiegen; im Baugewerbe nahm sie um 0,9% zu.

Der **Trend** der drei letzten Monate im Industrie gegenüber den drei vorhergehenden Monaten, zeigt für Belgien insgesamt ein Zunahme (+0,2%). Auf regionaler Ebene ist die Arbeitnehmerzahl in Flandern gleich geblieben (+0,0%) und in Wallonien um 0,1%** rückläufig.

Eine Aufschlüsselung bis zur Ebene der wichtigsten Sektoren, ergibt +0,2% für die Chemie und +0,4% für die Metallverarbeitende Industrie. Im Baugewerbe geben die geleistete Arbeitsstunden eine Zuwachs um 0,9%.

Nächste Pressemitteilung : **11/1/2007**

*

* *

*Quellenangabe ist verpflichtet: **FÖD Wirtschaft – Generaldirektion Statistik Belgien***

Auf der nächsten Seite finden Sie die Tabellen und Grafiken.

Mehr Konjunkturinformationen !

⇒ Besuchen Sie für einen Überblick der belgischen und europäischen Konjunkturlage auch die viersprachige Konjunkturportalseite :

<http://statbel.fgov.be/indicators>

⇒ Alle methodologischen Auskünfte zu den Zahlen sind bei dem Dienst Konjunktur erhältlich.

⇒ Daten über Arbeitsstunden sind auch aufgeschlüsselt (nach Subsektoren, Regionen) oder verarbeitet (z.B. saisonbereinigt) erhältlich, einmalig auf Bestellung bzw. monatlich im Abonnement.

⇒ Wir verfügen nicht nur über Indizes der geleisteten Arbeitsstunden, sondern auch über viele andere Konjunkturdaten: Produktion, Auftragseingänge, Lohnsumme, Arbeitnehmer, ...

* *Prozentuale Zunahme der letzten drei Monate, bis einschließlich September 2006, dem vergangenen Dreimonatszeitraum gegenüber, saisonbereinigte Werte.*

** *Die Programme zur Saisonbereinigung und Trendberechnung betrachten jede Serie an sich; somit kann die Summierung von Teilergebnissen (je Region oder Produkttyp) von den Gesamtzahlen abweichen.*

Arbeitnehmer

Bruttoindizes (2000=100)
Anzahl Arbeitnehmer im Sinne der Soziales Sicherheit

	Jan	Feb	März	April	Mai	Juni	Juli	Aug	Sept	Okt	Nov	Dez	Jahr
Gesamte Industrie (ohne Baugewerbe)													
2005	87,9	87,7	87,7	87,2	87,4	87,5	87,1	87,2	87,0	86,8	86,8	86,4	87,2
2006	86,3	86,3	86,4	86,3	86,3	86,5	86,6	86,9	87,0				
Baugewerbe													
2005	90,4	90,2	89,8	90,2	90,7	90,7	90,1	91,2	91,5	91,3	91,5	90,9	90,7
2006	90,9	90,9	91,3	91,7	91,8	91,9	91,9	94,2	94,4				
Gesamte Industrie (ohne Baugewerbe)													
2005	88,0	87,9	87,8	87,5	87,5	87,3	87,0	86,9	86,8	86,7	86,6	86,4	87,2
2006	86,4	86,4	86,4	86,4	86,4	86,4	86,5	86,6	86,7				
Baugewerbe													
2005	91,1	91,0	90,6	90,6	90,8	90,7	90,7	90,4	90,6	90,7	90,9	90,9	90,8
2006	91,3	91,4	91,7	91,9	92,0	92,3	92,6	93,0	93,2				

Saisonbereinigte Indizes
Nach Bereinigung von Saisoneffekten

Trend
Gesamte Industrie nach Bereinigung von Saison- und irregulären Effekten

Bruttoindizes :
Trend :

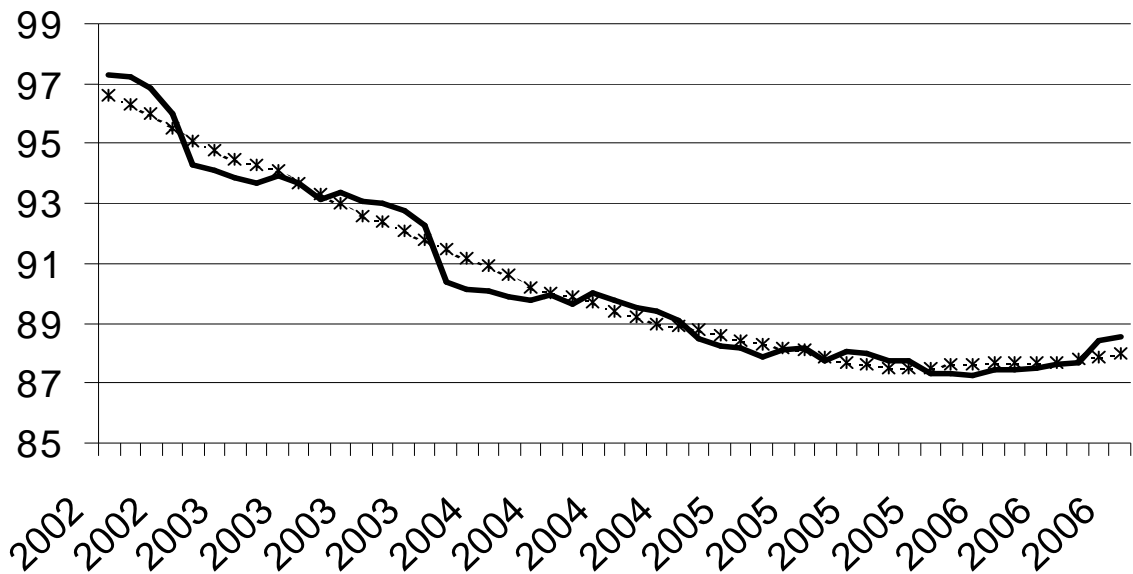

Entwicklung des Trends
Letzte drei Monate gegenüber den vorhergehenden drei Monaten

↗↗ > 1.5%
↗ 0.2% bis 1.5%
→ -0.2% bis 0.2%
↘ -1.5% bis -0.2%
↘↘ < -1.5%

BE : Belgien
VL : Flandern
WA : Wallonien
BR : Brüssel

Tätigkeitsbranchen / Industrie-Hauptgruppen	BE	VL	WA	BR
Gesamte Industrie	↗	↗	→	↘
Gesamte Industrie (ohne Baugewerbe)	↗	→	→	↘↘
Grundstoffe und Produktionsgüter	↗	↗	→	→
Investitionsgüter	↗	↗	↗↗	↘↘
Gebrauchsgüter	↘	↘	↘↘	↘↘
Verbrauchsgüter	→	→	↗	↗↗
Bergbau, Gewinnung von Steinen und Erden	↗	↗	↘	
Ernährungsgewerbe und Tabakverarbeitung	→	↗	↗↗	↘↘
Textil-, Bekleidungs- und Ledergewerbe	↘	→	→	↘↘
Papier-, Verlags- und Druckgewerbe	→	↗	↘↘	↗
Chemische, Gummi- und Kunststoffwarenindustrie	↗	→	↗	↘
Metallverarbeitende Industrie	↗	↗	→	↗
Kokerei, Mineralölverarbeitung, Spalt- und Brutstoffen	↘	↘↘	→	
Glasgewerbe, Keramik, Verarbeitung Steine und Erden	↘	↗	↘↘	↘
Metallerzeugung und -bearbeitung	↘	→	↘	↘
Möbeln	↘	↘	↘	
Elektrizitätsversorgung	↗↗	↗↗	↗↗	↗↗
Baugewerbe	↗	↗	↗	↘

**GENERALDIREKTION STATISTIK BELGIEN
PRESSEMITTEILUNG**

Donnerstag 11 Januar 2007

**Belgien - Oktober 2006* : Arbeitnehmerzahl
Industrie: +0,4%; Baugewerbe: +1,0%**

Die **saisonbereinigte Arbeitnehmerzahl** in der belgischen Industrie ohne Baugewerbe, die letzten drei Monate dem vergangenen Dreimonatszeitraum gegenüber, ist um 0,4% angestiegen; im Baugewerbe nahm sie um 1,0% zu.

Der **Trend** der drei letzten Monate im Industrie gegenüber den drei vorhergehenden Monaten, zeigt für Belgien insgesamt ein Zunahme (+0,4%). Auf regionaler Ebene ist die Arbeitnehmerzahl in Flandern um 0,1% rückläufig und in Wallonien um 0,3%** ansteigend.

Eine Aufschlüsselung bis zur Ebene der wichtigsten Sektoren, ergibt +0,3% für die Chemie und +0,6% für die Metallverarbeitende Industrie. Im Baugewerbe geben die geleistete Arbeitsstunden eine Zuwachs um 0,9%.

Nächste Pressemitteilung : **1/2/2007**

*

* *

*Quellenangabe ist verpflichtet: **FÖD Wirtschaft – Generaldirektion Statistik Belgien***

Auf der nächsten Seite finden Sie die Tabellen und Grafiken.

Mehr Konjunkturinformationen !

⇒ Besuchen Sie für einen Überblick der belgischen und europäischen Konjunkturlage auch die viersprachige Konjunkturportalseite :

<http://statbel.fgov.be/indicators>

⇒ Alle methodologischen Auskünfte zu den Zahlen sind bei dem Dienst Konjunktur erhältlich.

⇒ Daten über Arbeitsstunden sind auch aufgeschlüsselt (nach Subsektoren, Regionen) oder verarbeitet (z.B. saisonbereinigt) erhältlich, einmalig auf Bestellung bzw. monatlich im Abonnement.

⇒ Wir verfügen nicht nur über Indizes der geleisteten Arbeitsstunden, sondern auch über viele andere Konjunkturdaten: Produktion, Auftragseingänge, Lohnsumme, Arbeitnehmer, ...

* *Prozentuale Zunahme der letzten drei Monate, bis einschließlich Oktober 2006, dem vergangenen Dreimonatszeitraum gegenüber, saisonbereinigte Werte.*

** *Die Programme zur Saisonbereinigung und Trendberechnung betrachten jede Serie an sich; somit kann die Summierung von Teilergebnissen (je Region oder Produkttyp) von den Gesamtzahlen abweichen.*

Arbeitnehmer

Bruttoindizes (2000=100)
Anzahl Arbeitnehmer im Sinne der Soziales Sicherheit

	Jan	Feb	März	April	Mai	Juni	Juli	Aug	Sept	Okt	Nov	Dez	Jahr
Gesamte Industrie (ohne Baugewerbe)													
2005	87,9	87,7	87,7	87,2	87,4	87,5	87,1	87,2	87,0	86,8	86,8	86,4	87,2
2006	86,3	86,3	86,4	86,3	86,3	86,5	86,6	86,9	86,9	87,1			
Baugewerbe													
2005	90,4	90,2	89,8	90,2	90,7	90,7	90,1	91,2	91,5	91,3	91,5	90,9	90,7
2006	90,9	90,9	91,3	91,7	91,8	91,9	91,9	94,2	94,4	94,1			
Gesamte Industrie (ohne Baugewerbe)													
2005	88,0	87,9	87,8	87,5	87,5	87,3	87,1	86,9	86,8	86,7	86,6	86,4	87,2
2006	86,4	86,4	86,4	86,4	86,4	86,4	86,5	86,6	86,8	87,0			
Baugewerbe													
2005	91,1	91,0	90,6	90,6	90,8	90,7	90,7	90,4	90,6	90,7	90,9	90,9	90,8
2006	91,3	91,4	91,7	91,9	92,0	92,3	92,6	93,0	93,2	93,4			

Saisonbereinigte Indizes
Nach Bereinigung von Saisoneffekten

Trend
Gesamte Industrie nach Bereinigung von Saison- und irregulären Effekten

Bruttoindizes :
Trend :

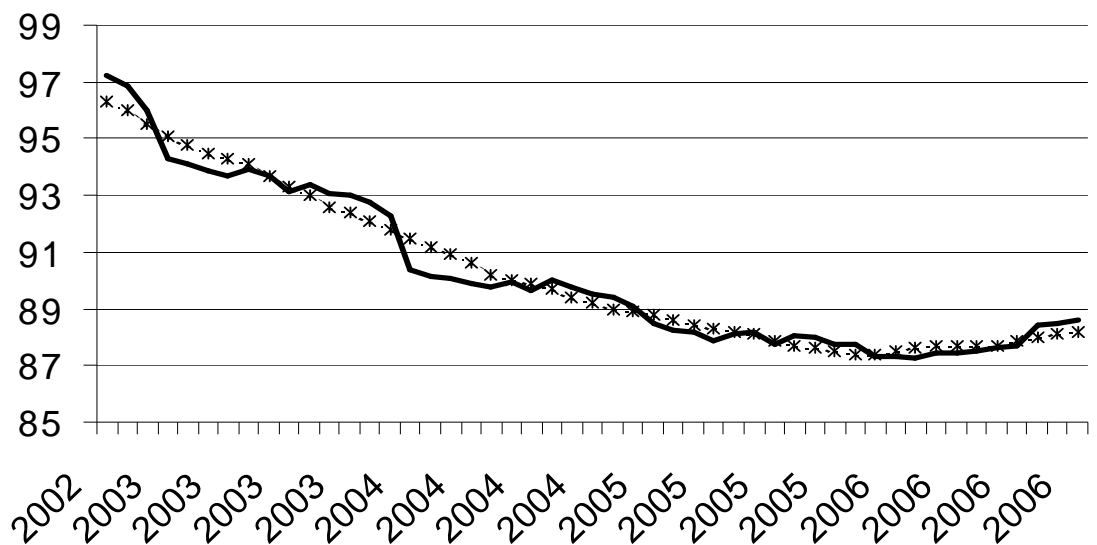

Entwicklung des Trends
Letzte drei Monate gegenüber den vorhergehenden drei Monaten

↗↗ > 1.5%
↗ 0.2% bis 1.5%
→ -0.2% bis 0.2%
↘ -1.5% bis -0.2%
↘↘ < -1.5%

BE : Belgien
VL : Flandern
WA : Wallonien
BR : Brüssel

Tätigkeitsbranchen / Industrie-Hauptgruppen	BE	VL	WA	BR
Gesamte Industrie	↗	↗	↗	↘
Gesamte Industrie (ohne Baugewerbe)	↗	→	↗	↘
Grundstoffe und Produktionsgüter	↗	↗	→	↗
Investitionsgüter	↗	↗	↗↗	↘
Gebrauchsgüter	→	↘	↘↘	↘↘
Verbrauchsgüter	→	→	↗	↗↗
Bergbau, Gewinnung von Steinen und Erden	↗	↗↗	↘	
Ernährungsgewerbe und Tabakverarbeitung	↗	→	↗↗	↘↘
Textil-, Bekleidungs- und Ledergewerbe	↘	↘	↘	↘
Papier-, Verlags- und Druckgewerbe	→	↗	↘	↘
Chemische, Gummi- und Kunststoffwarenindustrie	↗	↗	↗	↘
Metallverarbeitende Industrie	↗	↗	→	↗
Kokerei, Mineralölverarbeitung, Spalt- und Brutstoffen	↘↘	↘↘	→	
Glasgewerbe, Keramik, Verarbeitung Steine und Erden	→	↗	↘↘	↘
Metallerzeugung und -bearbeitung	→	→	→	↘↘
Möbeln	→	↘	↗↗	
Elektrizitätsversorgung	↗↗	↗↗	↗↗	↗↗
Baugewerbe	↗	↗	↗	↘

**GENERALDIREKTION STATISTIK BELGIEN
PRESSEMITTEILUNG**

Donnerstag 1 Februar 2007

**Belgien - November 2006* : Arbeitnehmerzahl
Industrie: +0,3%; Baugewerbe: +1,1%**

Die **saisonbereinigte Arbeitnehmerzahl** in der belgischen Industrie ohne Baugewerbe, die letzten drei Monate dem vergangenen Dreimonatszeitraum gegenüber, ist um 0,3% angestiegen; im Baugewerbe nahm sie um 1,1% zu.

Der **Trend** der drei letzten Monaten im Industrie gegenüber den drei vorhergehenden Monaten, zeigt für Belgien insgesamt ein Zunahme (+0,3%). Auf regionaler Ebene ist die Arbeitnehmerzahl in Flandern um 0,2% rückläufig und in Wallonien um 0,4%** ansteigend.

Eine Aufschlüsselung bis zur Ebene der wichtigsten Sektoren, ergibt +0,4% für die Chemie und +0,6% für die Metallverarbeitende Industrie. Im Baugewerbe geben die geleistete Arbeitsstunden eine Zuwachs um 1,1%.

Nächste Pressemitteilung : **1/3/2007**

*

* *

*Quellenangabe ist verpflichtet: **FÖD Wirtschaft – Generaldirektion Statistik Belgien***

Auf der nächsten Seite finden Sie die Tabellen und Grafiken.

Mehr Konjunkturinformationen !

⇒ Besuchen Sie für einen Überblick der belgischen und europäischen Konjunkturlage auch die viersprachige Konjunkturportalseite :

<http://statbel.fgov.be/indicators>

⇒ Alle methodologischen Auskünfte zu den Zahlen sind bei dem Dienst Konjunktur erhältlich.

⇒ Daten über Arbeitsstunden sind auch aufgeschlüsselt (nach Subsektoren, Regionen) oder verarbeitet (z.B. saisonbereinigt) erhältlich, einmalig auf Bestellung bzw. monatlich im Abonnement.

⇒ Wir verfügen nicht nur über Indizes der geleisteten Arbeitsstunden, sondern auch über viele andere Konjunkturdaten: Produktion, Auftragseingänge, Lohnsumme, Arbeitnehmer, ...

* *Prozentuale Zunahme der letzten drei Monate, bis einschließlich November 2006, dem vergangenen Dreimonatszeitraum gegenüber, saisonbereinigte Werte.*

** *Die Programme zur Saisonbereinigung und Trendberechnung betrachten jede Serie an sich; somit kann die Summierung von Teilergebnissen (je Region oder Produkttyp) von den Gesamtzahlen abweichen.*

Arbeitnehmer

Bruttoindizes (2000=100)
Anzahl Arbeitnehmer im Sinne der Soziales Sicherheit

	Jan	Feb	März	April	Mai	Juni	Juli	Aug	Sept	Okt	Nov	Dez	Jahr
Gesamte Industrie (ohne Baugewerbe)													
2005	87,9	87,7	87,7	87,2	87,4	87,5	87,1	87,2	87,0	86,8	86,8	86,4	87,2
2006	86,3	86,3	86,4	86,3	86,3	86,5	86,6	86,9	86,8	87,1	87,1		
Baugewerbe													
2005	90,4	90,2	89,8	90,2	90,7	90,7	90,1	91,2	91,5	91,3	91,5	90,9	90,7
2006	90,9	90,9	91,3	91,7	91,8	91,9	91,9	94,2	94,5	95,1	95,1		
Gesamte Industrie (ohne Baugewerbe)													
2005	88,0	87,9	87,8	87,5	87,5	87,3	87,0	86,9	86,8	86,6	86,6	86,5	87,2
2006	86,4	86,4	86,4	86,4	86,4	86,4	86,5	86,6	86,6	86,8	86,9		
Baugewerbe													
2005	91,1	91,0	90,6	90,6	90,8	90,7	90,7	90,4	90,6	90,6	90,8	90,9	90,7
2006	91,3	91,4	91,8	92,0	92,1	92,4	92,7	93,2	93,4	93,9	94,1		

Saisonbereinigte Indizes
Nach Bereinigung von Saisoneffekten

Trend
Gesamte Industrie nach Bereinigung von Saison- und irregulären Effekten

Bruttoindizes :
Trend :

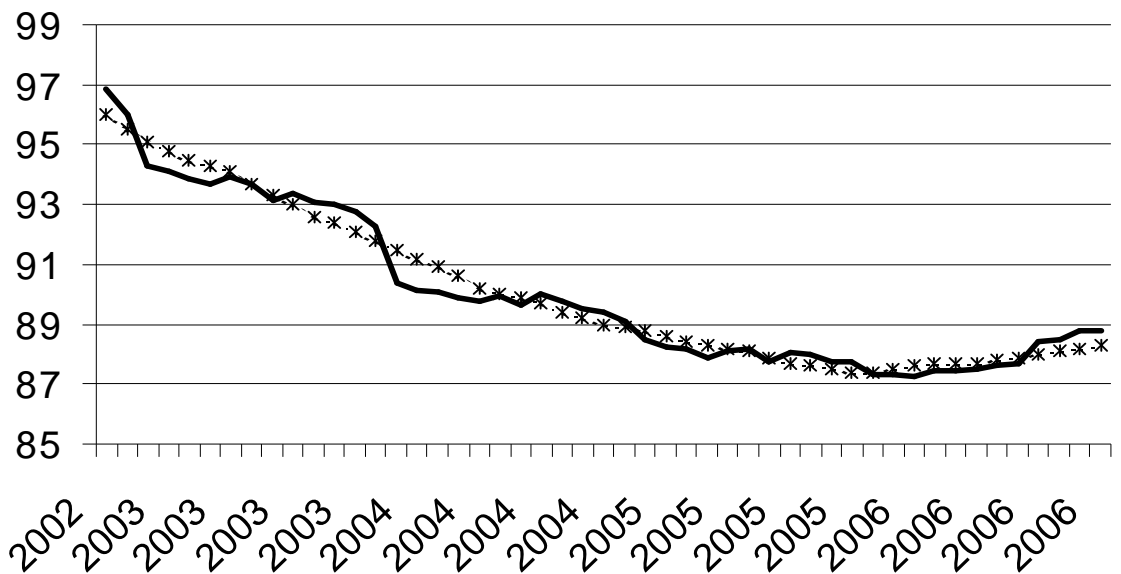

Entwicklung des Trends
Letzte drei Monate gegenüber den vorhergehenden drei Monaten

↗↗ > 1.5%
↗ 0.2% bis 1.5%
→ -0.2% bis 0.2%
↘ -1.5% bis -0.2%
↘↘ < -1.5%

BE : Belgien
VL : Flandern
WA : Wallonien
BR : Brüssel

Tätigkeitsbranchen / Industrie-Hauptgruppen	BE	VL	WA	BR
Gesamte Industrie	↗	→	↗	↘
Gesamte Industrie (ohne Baugewerbe)	↗	→	↗	↘
Grundstoffe und Produktionsgüter	↗	→	→	↗
Investitionsgüter	→	→	↗↗	↗
Gebrauchsgüter	↗	↘	↘↘	↘↘
Verbrauchsgüter	→	↘	↗	↗↗
Bergbau, Gewinnung von Steinen und Erden	↗↗	↗↗	↗↗	
Ernährungsgewerbe und Tabakverarbeitung	→	→	↗↗	↘↘
Textil-, Bekleidungs- und Ledergewerbe	↘	↘	↘↘	↗↗
Papier-, Verlags- und Druckgewerbe	↘	→	↘	↘
Chemische, Gummi- und Kunststoffwarenindustrie	↗	↗	↗	↘
Metallverarbeitende Industrie	↗	↗	↗	↗
Kokerei, Mineralölverarbeitung, Spalt- und Brutstoffen	↘↘	↘↘	→	
Glasgewerbe, Keramik, Verarbeitung Steine und Erden	↘	↗	↘↘	↘
Metallerzeugung und -bearbeitung	→	→	→	↗↗
Möbeln	→	↘	↗↗	
Elektrizitätsversorgung	↗↗	↗↗	↗↗	↗↗
Baugewerbe	↗	↗	↗↗	↘

**GENERALDIREKTION STATISTIK BELGIEN
PRESSEMITTEILUNG**

Donnerstag 1 März 2007

**Belgien - Dezember 2006* : Arbeitnehmerzahl
Industrie: +0,4%; Baugewerbe: +1,5%**

Die **saisonbereinigte Arbeitnehmerzahl** in der belgischen Industrie ohne Baugewerbe, die letzten drei Monate dem vergangenen Dreimonatszeitraum gegenüber, ist um 0,4% angestiegen; im Baugewerbe nahm sie um 1,5% zu.

Der **Trend** der drei letzten Monaten im Industrie gegenüber den drei vorhergehenden Monaten, zeigt für Belgien insgesamt ein Zunahme (+0,4%). Auf regionaler Ebene ist die Arbeitnehmerzahl in Flandern gleich geblieben (+0,0%) und in Wallonien um 0,5%** ansteigend.

Eine Aufschlüsselung bis zur Ebene der wichtigsten Sektoren, ergibt +0,4% für die Chemie und +0,6% für die Metallverarbeitende Industrie. Im Baugewerbe geben die geleistete Arbeitsstunden eine Zuwachs um 1,4%.

Nächste Pressemitteilung : **5/4/2007**

*

* *

*Quellenangabe ist verpflichtet: **FÖD Wirtschaft – Generaldirektion Statistik Belgien***

Auf der nächsten Seite finden Sie die Tabellen und Grafiken.

Mehr Konjunkturinformationen !

⇒ Besuchen Sie für einen Überblick der belgischen und europäischen Konjunkturlage auch die viersprachige Konjunkturportalseite :

<http://statbel.fgov.be/indicators>

⇒ Alle methodologischen Auskünfte zu den Zahlen sind bei dem Dienst Konjunktur erhältlich.

⇒ Daten über Arbeitsstunden sind auch aufgeschlüsselt (nach Subsektoren, Regionen) oder verarbeitet (z.B. saisonbereinigt) erhältlich, einmalig auf Bestellung bzw. monatlich im Abonnement.

⇒ Wir verfügen nicht nur über Indizes der geleisteten Arbeitsstunden, sondern auch über viele andere Konjunkturdaten: Produktion, Auftragseingänge, Lohnsumme, Arbeitnehmer, ...

* *Prozentuale Zunahme der letzten drei Monate, bis einschließlich Dezember 2006, dem vergangenen Dreimonatszeitraum gegenüber, saisonbereinigte Werte.*

** *Die Programme zur Saisonbereinigung und Trendberechnung betrachten jede Serie an sich; somit kann die Summierung von Teilergebnissen (je Region oder Produkttyp) von den Gesamtzahlen abweichen.*

Arbeitnehmer

Bruttoindizes (2000=100)
Anzahl Arbeitnehmer im Sinne der Soziales Sicherheit

	Jan	Feb	März	April	Mai	Juni	Juli	Aug	Sept	Okt	Nov	Dez	Jahr
Gesamte Industrie (ohne Baugewerbe)													
2005	87,9	87,7	87,7	87,2	87,4	87,5	87,1	87,2	87,0	86,8	86,8	86,4	87,2
2006	86,3	86,3	86,4	86,3	86,3	86,5	86,6	86,9	86,8	87,2	87,2	86,9	86,6
Baugewerbe													
2005	90,4	90,2	89,8	90,2	90,7	90,7	90,1	91,2	91,5	91,3	91,5	90,9	90,7
2006	90,9	90,9	91,3	91,7	91,8	91,9	91,9	94,2	94,5	95,2	96,0	95,9	93,0
Gesamte Industrie (ohne Baugewerbe)													
2005	88,0	87,9	87,8	87,5	87,5	87,3	87,0	86,9	86,8	86,6	86,6	86,5	87,2
2006	86,5	86,4	86,4	86,4	86,4	86,4	86,5	86,6	86,6	86,8	86,9	87,0	86,6
Baugewerbe													
2005	91,1	91,0	90,6	90,6	90,8	90,7	90,7	90,4	90,6	90,6	90,7	90,7	90,7
2006	91,2	91,4	91,7	92,0	92,2	92,5	92,9	93,5	93,8	94,3	94,8	95,3	93,0

Saisonbereinigte Indizes
Nach Bereinigung von Saisoneffekten

Trend
Gesamte Industrie nach Bereinigung von Saison- und irregulären Effekten

Bruttoindizes :
Trend :

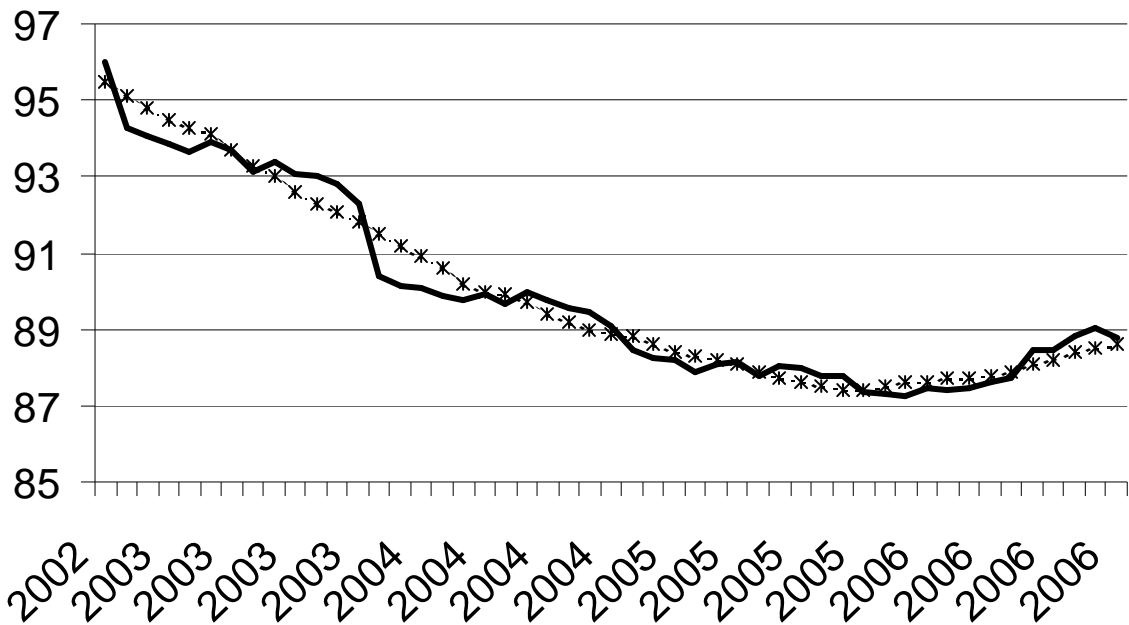

Entwicklung des Trends
Letzte drei Monate gegenüber den vorhergehenden drei Monaten

↗↗ > 1.5%
↗ 0.2% bis 1.5%
→ -0.2% bis 0.2%
↘ -1.5% bis -0.2%
↘↘ < -1.5%

BE : Belgien
VL : Flandern
WA : Wallonien
BR : Brüssel

Tätigkeitsbranchen / Industrie-Hauptgruppen

	BE	VL	WA	BR
Gesamte Industrie	↗	↗	↗	↘
Gesamte Industrie (ohne Baugewerbe)	↗	→	↗	↘
Grundstoffe und Produktionsgüter	→	→	→	↗
Investitionsgüter	↘	↘	↗↗	→
Gebrauchsgüter	↗	↘	↘↘	↘↘
Verbrauchsgüter	→	→	↗	↗↗
Bergbau, Gewinnung von Steinen und Erden	↗↗	↗	↗↗	
Ernährungsgewerbe und Tabakverarbeitung	→	→	↗↗	↘↘
Textil-, Bekleidungs- und Ledergewerbe	↘	↘	↘↘	↗↗
Papier-, Verlags- und Druckgewerbe	↘	↘	↗	↘
Chemische, Gummi- und Kunststoffwarenindustrie	↗	↗	↗	↘
Metallverarbeitende Industrie	↗	↗	↗	↗
Kokerei, Mineralölverarbeitung, Spalt- und Brutstoffen	↘↘	↘↘	↗	
Glasgewerbe, Keramik, Verarbeitung Steine und Erden	↘	↗	↘	↘
Metallerzeugung und -bearbeitung	↗	↗	↗	↗↗
Möbeln	→	↘	↗↗	
Elektrizitätsversorgung	↗↗	↗↗	↗↗	↗↗
Baugewerbe	↗	↗	↗↗	↗



economie

FÖD Wirtschaft, K.M.B., Mittelstand und Energie

**GENERALDIREKTION STATISTIK BELGIEN
PRESSEMITTEILUNG**

Donnerstag 5 April 2007

**Belgien - Januar 2007* : Arbeitnehmerzahl
Industrie: +0,2%; Baugewerbe: +0,4%**

Die **saisonbereinigte Arbeitnehmerzahl** in der belgischen Industrie ohne Baugewerbe, die letzten drei Monate dem vergangenen Dreimonatszeitraum gegenüber, ist um 0,2% angestiegen; im Baugewerbe nahm sie um 0,4% zu.

Der **Trend** der drei letzten Monaten im Industrie gegenüber den drei vorhergehenden Monaten, zeigt für Belgien insgesamt ein geringfügige Zunahme (+0,2%). Auf regionaler Ebene ist die Arbeitnehmerzahl gleich geblieben in Flandern (+0,0%) und in Wallonien (+0,0%)**.

Eine Aufschlüsselung bis zur Ebene der wichtigsten Sektoren, ergibt +0,1% für die Chemie und +0,5% für die Metallverarbeitende Industrie. Im Baugewerbe geben die geleistete Arbeitsstunden eine Zuwachs um 1,5%.

Nächste Pressemitteilung : **3/5/2007**

*

* *

Quellenangabe ist verpflichtet: FÖD Wirtschaft – Generaldirektion Statistik Belgien

Auf der nächsten Seite finden Sie die Tabellen und Grafiken.

Mehr Konjunkturinformationen !

⇒ Besuchen Sie für einen Überblick der belgischen und europäischen Konjunkturlage auch die viersprachige Konjunkturportalseite :

<http://statbel.fgov.be/indicators>

⇒ Alle methodologischen Auskünfte zu den Zahlen sind bei dem Dienst Konjunktur erhältlich.

⇒ Daten über Arbeitsstunden sind auch aufgeschlüsselt (nach Subsektoren, Regionen) oder verarbeitet (z.B. saisonbereinigt) erhältlich, einmalig auf Bestellung bzw. monatlich im Abonnement.

⇒ Wir verfügen nicht nur über Indizes der geleisteten Arbeitsstunden, sondern auch über viele andere Konjunkturdaten: Produktion, Auftragseingänge, Lohnsumme, Arbeitnehmer, ...

* *Prozentuale Zunahme der letzten drei Monate, bis einschließlich Januar 2007, dem vergangenen Dreimonatszeitraum gegenüber, saisonbereinigte Werte.*

** *Die Programme zur Saisonbereinigung und Trendberechnung betrachten jede Serie an sich; somit kann die Summierung von Teilergebnissen (je Region oder Produkttyp) von den Gesamtzahlen abweichen.*

Arbeitnehmer

Bruttoindizes (2000=100)
Anzahl
Arbeitnehmer im
Sinne der Soziales
Sicherheit

**Saisonbereinigte
Indizes**
Nach Bereinigung
von Saisoneffekten

Trend
Gesamte Industrie
nach Bereinigung
von Saison- und
irregulären
Effekten

Bruttoindizes :
—————
Trend :
.....

**Entwicklung des
Trends**
Letzte drei Monate
gegenüber den
vorhergehenden
drei Monaten

↗↗ > 1.5%
↗ 0.2% bis 1.5%
→ -0.2% bis 0.2%
↘ -1.5% bis -0.2%
↘↘ < -1.5%

BE : Belgien
VL : Flandern
WA : Wallonien
BR : Brüssel

	Jan	Feb	März	April	Mai	Juni	Juli	Aug	Sept	Okt	Nov	Dez	Jahr
Gesamte Industrie (ohne Baugewerbe)													
2006	86,3	86,3	86,4	86,3	86,3	86,5	86,6	86,9	86,8	87,2	87,1	86,8	86,6
2007	86,7												
Baugewerbe													
2006	90,9	90,9	91,3	91,7	91,8	91,9	91,9	94,2	94,5	95,2	96,1	95,9	93,0
2007	92,8												
Gesamte Industrie (ohne Baugewerbe)													
2006	86,5	86,5	86,4	86,5	86,4	86,4	86,5	86,5	86,6	86,7	86,7	86,8	86,5
2007	86,8												
Baugewerbe													
2006	91,2	91,4	91,7	92,0	92,2	92,5	92,9	93,5	93,8	94,3	94,8	95,3	93,0
2007	92,6												

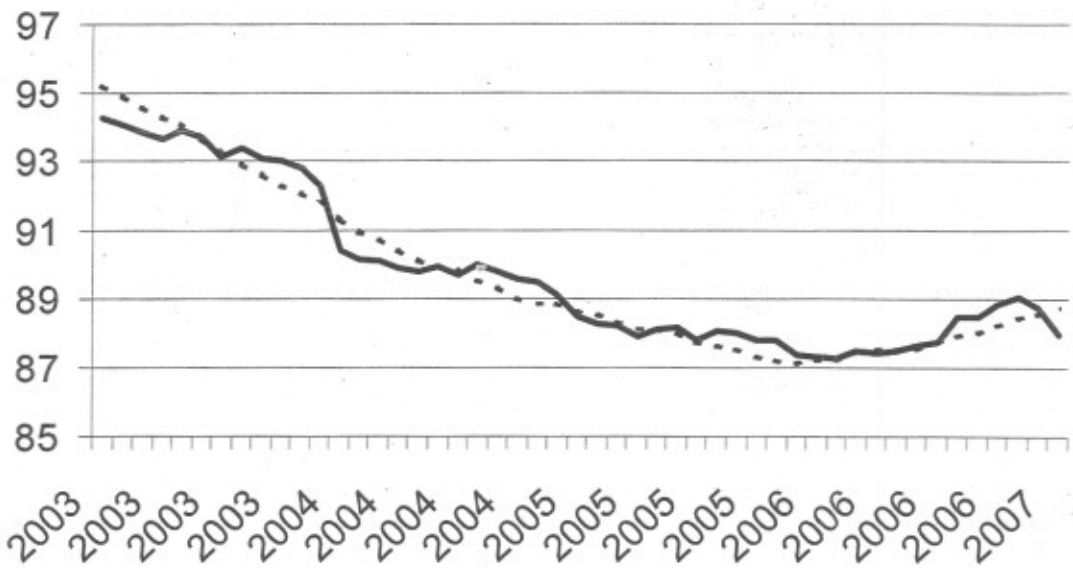

Tätigkeitsbranchen / Industrie-Hauptgruppen

	BE	VL	WA	BR
Gesamte Industrie	↗	↗	↗	↘
Gesamte Industrie (ohne Baugewerbe)	→	→	→	↘
Grundstoffe und Produktionsgüter	↗	↘	→	→
Investitionsgüter	↘	↘↘	↗↗	↘
Gebrauchsgüter	↘	↘	↘↘	↘↘
Verbrauchsgüter	→	↘	↗	↘↘
Bergbau, Gewinnung von Steinen und Erden	↗↗	↘↘	↗↗	
Ernährungsgewerbe und Tabakverarbeitung	↘	↗	↗	↘↘
Textil-, Bekleidungs- und Ledergewerbe	↘	↘	↘↘	→
Papier-, Verlags- und Druckgewerbe	↘	↘	↘	↘↘
Chemische, Gummi- und Kunststoffwarenindustrie	→	→	↗	↘
Metallverarbeitende Industrie	↗	↗	↗	↗
Kokerei, Mineralölverarbeitung, Spalt- und Brutstoffen	↘↘	↘↘	↗	
Glasgewerbe, Keramik, Verarbeitung Steine und Erden	→	↗	↘	↘↘
Metallerzeugung und -bearbeitung	↗	↗	↘	↗↗
Möbeln	↘	↘	↘↘	
Elektrizitätsversorgung	↗↗	↗↗	↗↗	↗↗
Baugewerbe	↗	↗	↗↗	→

**GENERALDIREKTION STATISTIK BELGIEN
PRESSEMITTEILUNG**

Donnerstag 3 Mai 2007

**Belgien - Februar 2007* : Arbeitnehmerzahl
Industrie: +0,3%; Baugewerbe: -0,5%**

Die **saisonbereinigte Arbeitnehmerzahl** in der belgischen Industrie ohne Baugewerbe, die letzten drei Monate dem vergangenen Dreimonatszeitraum gegenüber, ist um 0,3% angestiegen; im Baugewerbe nahm sie um 0,5% ab.

Der **Trend** der drei letzten Monaten im Industrie gegenüber den drei vorhergehenden Monaten, zeigt für Belgien insgesamt ein Zunahme (+0,5%). Auf regionaler Ebene ist die Arbeitnehmerzahl in Flandern um 0,1% ansteigend und in Wallonien um 0,3%** rückläufig.

Eine Aufschlüsselung bis zur Ebene der wichtigsten Sektoren, ergibt -0,3% für die Chemie und -0,4% für die Metallverarbeitende Industrie. Im Baugewerbe geben die geleistete Arbeitsstunden eine Zuwachs um 1,2%.

Nächste Pressemitteilung : **31/5/2007**

*

* *

*Quellenangabe ist verpflichtet: **FÖD Wirtschaft – Generaldirektion Statistik Belgien***

Auf der nächsten Seite finden Sie die Tabellen und Grafiken.

Mehr Konjunkturinformationen !

⇒ Besuchen Sie für einen Überblick der belgischen und europäischen Konjunkturlage auch die viersprachige Konjunkturportalseite :

<http://statbel.fgov.be/indicators>

⇒ Alle methodologischen Auskünfte zu den Zahlen sind bei dem Dienst Konjunktur erhältlich.

⇒ Daten über Arbeitsstunden sind auch aufgeschlüsselt (nach Subsektoren, Regionen) oder verarbeitet (z.B. saisonbereinigt) erhältlich, einmalig auf Bestellung bzw. monatlich im Abonnement.

⇒ Wir verfügen nicht nur über Indizes der geleisteten Arbeitsstunden, sondern auch über viele andere Konjunkturdaten: Produktion, Auftragseingänge, Lohnsumme, Arbeitnehmer, ...

* *Prozentuale Zunahme der letzten drei Monate, bis einschließlich Februar 2007, dem vergangenen Dreimonatszeitraum gegenüber, saisonbereinigte Werte.*

** *Die Programme zur Saisonbereinigung und Trendberechnung betrachten jede Serie an sich; somit kann die Summierung von Teilergebnissen (je Region oder Produkttyp) von den Gesamtzahlen abweichen.*

Arbeitnehmer

Bruttoindizes (2000=100)
Anzahl Arbeitnehmer im Sinne der Soziales Sicherheit

	Jan	Feb	März	April	Mai	Juni	Juli	Aug	Sept	Okt	Nov	Dez	Jahr
Gesamte Industrie (ohne Baugewerbe)													
2006	86,3	86,3	86,4	86,3	86,3	86,5	86,6	86,9	86,8	87,2	87,1	86,9	86,6
2007	86,5	87,3											
Baugewerbe													
2006	90,9	90,9	91,3	91,7	91,8	91,9	91,9	94,2	94,5	95,2	96,1	95,9	93,0
2007	92,8	93,0											
Gesamte Industrie (ohne Baugewerbe)													
2006	86,5	86,4	86,4	86,4	86,4	86,4	86,5	86,6	86,6	86,8	86,9	87,1	86,6
2007	86,6	87,5											
Baugewerbe													
2006	91,2	91,5	91,8	92,0	92,2	92,5	92,9	93,5	93,7	94,2	94,7	95,1	92,9
2007	92,5	93,6											

Saisonbereinigte Indizes
Nach Bereinigung von Saison- und irregulären Effekten

Trend
Gesamte Industrie nach Bereinigung von Saison- und irregulären Effekten

Bruttoindizes :
Trend :

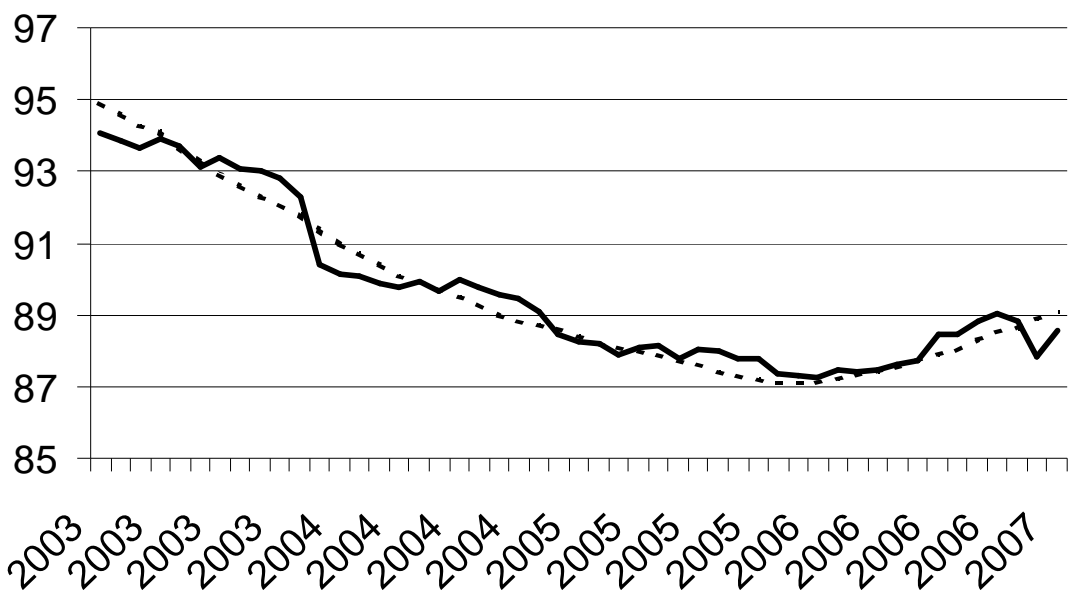

Entwicklung des Trends
Letzte drei Monate gegenüber den vorhergehenden drei Monaten

↗↗ > 1.5%
↗ 0.2% bis 1.5%
→ -0.2% bis 0.2%
↘ -1.5% bis -0.2%
↘↘ < -1.5%

BE : Belgien
VL : Flandern
WA : Wallonien
BR : Brüssel

Tätigkeitsbranchen / Industrie-Hauptgruppen	BE	VL	WA	BR
Gesamte Industrie	↗	→	→	↘
Gesamte Industrie (ohne Baugewerbe)	↗	→	↘	↘↘
Grundstoffe und Produktionsgüter	↗	↘	↘	↘↘
Investitionsgüter	↘	↘↘	↗	↘↘
Gebrauchsgüter	↘↘	↘	↘↘	↘↘
Verbrauchsgüter	↗	→	↗	↘↘
Bergbau, Gewinnung von Steinen und Erden	↗	↘↘	↗↗	
Ernährungsgewerbe und Tabakverarbeitung	↗	↗	→	↘↘
Textil-, Bekleidungs- und Ledergewerbe	↘↘	↘	↘↘	↘↘
Papier-, Verlags- und Druckgewerbe	→	→	↘↘	↘↘
Chemische, Gummi- und Kunststoffwarenindustrie	↘	↘	↗	↗↗
Metallverarbeitende Industrie	↘	→	↗	↗
Kokerei, Mineralölverarbeitung, Spalt- und Brutstoffen	↘↘	↘↘	↗↗	
Glasgewerbe, Keramik, Verarbeitung Steine und Erden	↘	↗	↘	↘↘
Metallerzeugung und -bearbeitung	↗	→	↗	↘↘
Möbeln	↘	↘	↘↘	
Elektrizitätsversorgung	↗↗	↗↗	↗↗	↗↗
Baugewerbe	↗	↗	↘	↗

**GENERALDIREKTION STATISTIK BELGIEN
PRESSEMITTEILUNG**

Donnerstag 31 Mai 2007

**Belgien - März 2007* : Arbeitnehmerzahl
Industrie: -0,3%; Baugewerbe: -1,2%**

Die **saisonbereinigte Arbeitnehmerzahl** in der belgischen Industrie ohne Baugewerbe, die letzten drei Monate dem vergangenen Dreimonatszeitraum gegenüber, ist um 0,3% zurückgelaufen; im Baugewerbe nahm sie um 1,2% ab.

Der **Trend** der drei letzten Monate im Industrie gegenüber den drei vorhergehenden Monaten, zeigt für Belgien insgesamt eine Abnahme (-0,2%). Auf regionaler Ebene ist die Arbeitnehmerzahl in Flandern um 0,3% und in Wallonien um 0,3%** rückläufig.

Eine Aufschlüsselung bis zur Ebene der wichtigsten Sektoren, ergibt -0,7% für die Chemie und -0,6% für die Metallverarbeitende Industrie. Im Baugewerbe geben die geleistete Arbeitsstunden eine Zuwachs um 1,0%.

Nächste Pressemitteilung : **28/6/2007**

*

* *

*Quellenangabe ist verpflichtet: **FÖD Wirtschaft – Generaldirektion Statistik Belgien***

Auf der nächsten Seite finden Sie die Tabellen und Grafiken.

Mehr Konjunkturinformationen !

⇒ Besuchen Sie für einen Überblick der belgischen und europäischen Konjunkturlage auch die viersprachige Konjunkturportalseite :

<http://statbel.fgov.be/indicators>

⇒ Alle methodologischen Auskünfte zu den Zahlen sind bei dem Dienst Konjunktur erhältlich.

⇒ Daten über Arbeitsstunden sind auch aufgeschlüsselt (nach Subsektoren, Regionen) oder verarbeitet (z.B. saisonbereinigt) erhältlich, einmalig auf Bestellung bzw. monatlich im Abonnement.

⇒ Wir verfügen nicht nur über Indizes der geleisteten Arbeitsstunden, sondern auch über viele andere Konjunkturdaten: Produktion, Auftragseingänge, Lohnsumme, Arbeitnehmer, ...

* *Prozentuale Zunahme der letzten drei Monate, bis einschließlich März 2007, dem vergangenen Dreimonatszeitraum gegenüber, saisonbereinigte Werte.*

** *Die Programme zur Saisonbereinigung und Trendberechnung betrachten jede Serie an sich; somit kann die Summierung von Teilergebnissen (je Region oder Produkttyp) von den Gesamtzahlen abweichen.*

Arbeitnehmer

Bruttoindizes (2000=100)
Anzahl Arbeitnehmer im Sinne der Soziales Sicherheit

	Jan	Feb	März	April	Mai	Juni	Juli	Aug	Sept	Okt	Nov	Dez	Jahr
Gesamte Industrie (ohne Baugewerbe)													
2006	86,3	86,3	86,4	86,3	86,3	86,5	86,6	86,9	86,8	87,2	87,1	86,9	86,6
2007	86,0	86,0	86,2										
Baugewerbe													
2006	90,9	90,9	91,3	91,7	91,8	91,9	91,9	94,2	94,5	95,2	96,1	95,9	93,0
2007	92,8	92,9	93,4										
Gesamte Industrie (ohne Baugewerbe)													
2006	86,6	86,5	86,5	86,5	86,5	86,5	86,5	86,5	86,5	86,6	86,6	86,6	86,5
2007	86,4	86,4	86,3										
Baugewerbe													
2006	91,2	91,5	91,9	92,1	92,3	92,6	92,9	93,4	93,7	94,1	94,5	94,9	92,9
2007	92,3	93,4	94,3										

Saisonbereinigte Indizes
Nach Bereinigung von Saisoneffekten

Trend
Gesamte Industrie nach Bereinigung von Saison- und irregulären Effekten

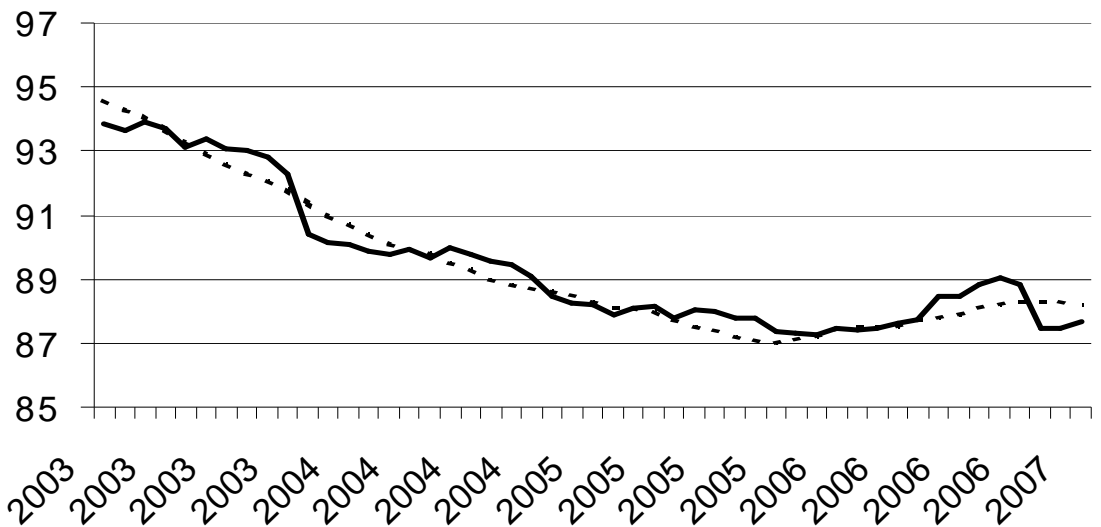

Bruttoindizes :
Trend :

Entwicklung des Trends
Letzte drei Monate gegenüber den vorhergehenden drei Monaten

↗↗ > 1.5%
↗ 0.2% bis 1.5%
→ -0.2% bis 0.2%
↘ -1.5% bis -0.2%
↘↘ < -1.5%

BE : Belgien
VL : Flandern
WA : Wallonien
BR : Brüssel

Tätigkeitsbranchen / Industrie-Hauptgruppen	BE	VL	WA	BR
Gesamte Industrie	→	↘	→	↘
Gesamte Industrie (ohne Baugewerbe)	↘	↘	↘	↘↘
Grundstoffe und Produktionsgüter	→	↘	↘	→
Investitionsgüter	↘	↘↘	↗	↘↘
Gebrauchsgüter	↘↘	↘	↘↘	↘↘
Verbrauchsgüter	↘	→	↘	↘↘
Bergbau, Gewinnung von Steinen und Erden	↘↘	↘↘	↘↘	
Ernährungsgewerbe und Tabakverarbeitung	→	↗	↘	↘↘
Textil-, Bekleidungs- und Ledergewerbe	↘↘	↘↘	↘↘	↘↘
Papier-, Verlags- und Druckgewerbe	↘	↘	↘↘	↘↘
Chemische, Gummi- und Kunststoffwarenindustrie	↘	↘	→	↘
Metallverarbeitende Industrie	↘	↘	↗	→
Kokerei, Mineralölverarbeitung, Spalt- und Brutstoffen	↗	↗	↘↘	
Glasgewerbe, Keramik, Verarbeitung Steine und Erden	↘	↗	↘	↘↘
Metallerzeugung und -bearbeitung	↗	→	↗	↘↘
Möbeln	↘	↘	↘↘	
Elektrizitätsversorgung	↗↗	↗	↗	↗↗
Baugewerbe	↗	↗	↗	↗

**GENERALDIREKTION STATISTIK BELGIEN
PRESSEMITTEILUNG**

Donnerstag 28 Juni 2007

**Belgien - April 2007* : Arbeitnehmerzahl
Industrie: +0,0%; Baugewerbe: +0,3%**

Die saisonbereinigte Arbeitnehmerzahl in der belgischen Industrie ohne Baugewerbe, die letzten drei Monate dem vergangenen Dreimonatszeitraum gegenüber, ist gleich geblieben (+0,0%); im Baugewerbe nahm sie um 0,3% zu.

Der **Trend** der drei letzten Monaten im Industrie gegenüber den drei vorhergehenden Monaten, zeigt für Belgien insgesamt ein geringfügige Zunahme (+0,2%). Auf regionaler Ebene ist die Arbeitnehmerzahl in Flandern um 0,1% ansteigend und in Wallonien gleich geblieben (+0,0%)**.

Eine Aufschlüsselung bis zur Ebene der wichtigsten Sektoren, ergibt -1,0% für die Chemie und +0,4% für die Metallverarbeitende Industrie. Im Baugewerbe geben die geleistete Arbeitsstunden eine Zuwachs um 0,9%.

Nächste Pressemitteilung : **2/8/2007**

*

* *

*Quellenangabe ist verpflichtet: **FÖD Wirtschaft – Generaldirektion Statistik Belgien***

Auf der nächsten Seite finden Sie die Tabellen und Grafiken.

Mehr Konjunkturinformationen !

⇒ Besuchen Sie für einen Überblick der belgischen und europäischen Konjunkturlage auch die viersprachige Konjunkturportalseite :

<http://statbel.fgov.be/indicators>

⇒ Alle methodologischen Auskünfte zu den Zahlen sind bei dem Dienst Konjunktur erhältlich.

⇒ Daten über Arbeitsstunden sind auch aufgeschlüsselt (nach Subsektoren, Regionen) oder verarbeitet (z.B. saisonbereinigt) erhältlich, einmalig auf Bestellung bzw. monatlich im Abonnement.

⇒ Wir verfügen nicht nur über Indizes der geleisteten Arbeitsstunden, sondern auch über viele andere Konjunkturdaten: Produktion, Auftragseingänge, Lohnsumme, Arbeitnehmer, ...

* *Prozentuale Zunahme der letzten drei Monate, bis einschließlich April 2007, dem vergangenen Dreimonatszeitraum gegenüber, saisonbereinigte Werte.*

** *Die Programme zur Saisonbereinigung und Trendberechnung betrachten jede Serie an sich; somit kann die Summierung von Teilergebnissen (je Region oder Produkttyp) von den Gesamtzahlen abweichen.*

Arbeitnehmer

Bruttoindizes (2000=100)
Anzahl Arbeitnehmer im Sinne der Soziales Sicherheit

	Jan	Feb	März	April	Mai	Juni	Juli	Aug	Sept	Okt	Nov	Dez	Jahr
Gesamte Industrie (ohne Baugewerbe)													
2006	86,3	86,3	86,4	86,3	86,3	86,5	86,6	86,9	86,8	87,2	87,1	86,9	86,6
2007	86,0	86,0	86,4	86,5									
Baugewerbe													
2006	90,9	90,9	91,3	91,7	91,8	91,9	91,9	94,2	94,5	95,2	96,1	95,9	93,0
2007	92,8	92,9	93,6	94,2									
Gesamte Industrie (ohne Baugewerbe)													
2006	86,5	86,5	86,5	86,5	86,5	86,5	86,6	86,6	86,6	86,8	86,8	86,9	86,6
2007	86,1	86,3	86,6	86,8									
Baugewerbe													
2006	91,2	91,5	91,9	92,2	92,3	92,6	93,0	93,5	93,7	94,2	94,6	94,9	93,0
2007	92,4	93,4	94,3	95,0									

Saisonbereinigte Indizes
Nach Bereinigung von Saisoneffekten

Trend
Gesamte Industrie nach Bereinigung von Saison- und irregulären Effekten

Bruttoindizes :
Trend :

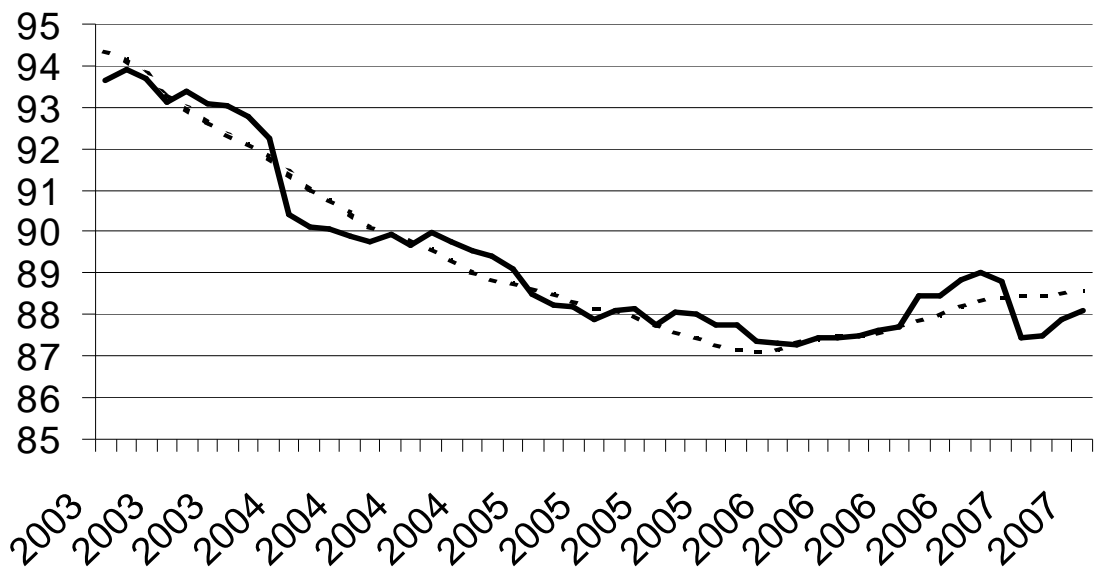

Entwicklung des Trends
Letzte drei Monate gegenüber den vorhergehenden drei Monaten

↗↗ > 1.5%
↗ 0.2% bis 1.5%
→ -0.2% bis 0.2%
↘ -1.5% bis -0.2%
↘↘ < -1.5%

BE : Belgien
VL : Flandern
WA : Wallonien
BR : Brüssel

Tätigkeitsbranchen / Industrie-Hauptgruppen	BE	VL	WA	BR
Gesamte Industrie	→	→	→	↘
Gesamte Industrie (ohne Baugewerbe)	→	→	→	↘↘
Grundstoffe und Produktionsgüter	→	↘	↘	↘
Investitionsgüter	↗	↘↘	↗	↘↘
Gebrauchsgüter	↘	↘	↘↘	↘↘
Verbrauchsgüter	→	↘	↗	↘↘
Bergbau, Gewinnung von Steinen und Erden	↘↘	→	↘↘	
Ernährungsgewerbe und Tabakverarbeitung	→	→	↘↘	↘↘
Textil-, Bekleidungs- und Ledergewerbe	↘↘	↘↘	↘↘	↘↘
Papier-, Verlags- und Druckgewerbe	→	↗	↘↘	↘↘
Chemische, Gummi- und Kunststoffwarenindustrie	↘	↘	→	↘↘
Metallverarbeitende Industrie	↗	↗	↗	↘
Kokerei, Mineralölverarbeitung, Spalt- und Brutstoffen	↗↗	↗↗	↘↘	
Glasgewerbe, Keramik, Verarbeitung Steine und Erden	↘	↘	↘	↘↘
Metallerzeugung und -bearbeitung	↗	→	↗	↘↘
Möbeln	↘	↘	↘↘	
Elektrizitätsversorgung	↗↗	↗↗	↗↗	↗↗
Baugewerbe	↗	↗	↗	↗

**GENERALDIREKTION STATISTIK BELGIEN
PRESSEMITTEILUNG**

Donnerstag 2 August 2007

**Belgien - Mai 2007* : Arbeitnehmerzahl
Industrie: -0,1%; Baugewerbe: +1,5%**

Die **saisonbereinigte Arbeitnehmerzahl** in der belgischen Industrie ohne Baugewerbe, die letzten drei Monate dem vergangenen Dreimonatszeitraum gegenüber, ist um 0,1% zurückgelaufen; im Baugewerbe nahm sie um 1,5% zu.

Der **Trend** der drei letzten Monaten im Industrie gegenüber den drei vorhergehenden Monaten, zeigt für Belgien insgesamt eine geringfügige Abnahme (-0,1%). Auf regionaler Ebene ist die Arbeitnehmerzahl in Flandern um 0,1% und in Wallonien um 0,4%** ansteigend.

Eine Aufschlüsselung bis zur Ebene der wichtigsten Sektoren, ergibt -0,8% für die Chemie und -0,1% für die Metallverarbeitende Industrie. Im Baugewerbe geben die geleistete Arbeitsstunden eine Zuwachs um 0,9%.

Nächste Pressemitteilung : **6/9/2007**

*

* *

*Quellenangabe ist verpflichtet: **FÖD Wirtschaft – Generaldirektion Statistik Belgien***

Auf der nächsten Seite finden Sie die Tabellen und Grafiken.

Mehr Konjunkturinformationen !

⇒ Besuchen Sie für einen Überblick der belgischen und europäischen Konjunkturlage auch die viersprachige Konjunkturportalseite :

<http://statbel.fgov.be/indicators>

⇒ Alle methodologischen Auskünfte zu den Zahlen sind bei dem Dienst Konjunktur erhältlich.

⇒ Daten über Arbeitsstunden sind auch aufgeschlüsselt (nach Subsektoren, Regionen) oder verarbeitet (z.B. saisonbereinigt) erhältlich, einmalig auf Bestellung bzw. monatlich im Abonnement.

⇒ Wir verfügen nicht nur über Indizes der geleisteten Arbeitsstunden, sondern auch über viele andere Konjunkturdaten: Produktion, Auftragseingänge, Lohnsumme, Arbeitnehmer, ...

* *Prozentuale Zunahme der letzten drei Monate, bis einschließlich Mai 2007, dem vergangenen Dreimonatszeitraum gegenüber, saisonbereinigte Werte.*

** *Die Programme zur Saisonbereinigung und Trendberechnung betrachten jede Serie an sich; somit kann die Summierung von Teilergebnissen (je Region oder Produkttyp) von den Gesamtzahlen abweichen.*

Arbeitnehmer

Bruttoindizes (2000=100)
Anzahl Arbeitnehmer im Sinne der Soziales Sicherheit

	Jan	Feb	März	April	Mai	Juni	Juli	Aug	Sept	Okt	Nov	Dez	Jahr
Gesamte Industrie (ohne Baugewerbe)													
2006	86,3	86,3	86,4	86,3	86,3	86,5	86,6	86,9	86,8	87,2	87,1	86,9	86,6
2007	86,0	86,0	86,5	86,3	86,1								
Baugewerbe													
2006	90,9	90,9	91,3	91,7	91,8	91,9	91,9	94,2	94,5	95,2	96,1	95,9	93,0
2007	92,8	92,9	93,7	94,2	94,5								
Gesamte Industrie (ohne Baugewerbe)													
2006	86,6	86,6	86,5	86,5	86,5	86,5	86,6	86,6	86,6	86,7	86,7	86,7	86,6
2007	86,5	86,5	86,5	86,5	86,4								
Baugewerbe													
2006	91,2	91,5	91,9	92,2	92,3	92,6	93,0	93,5	93,7	94,2	94,6	94,9	93,0
2007	92,4	93,4	94,3	95,0	95,6								

Saisonbereinigte Indizes
Nach Bereinigung von Saisoneffekten

Trend
Gesamte Industrie nach Bereinigung von Saison- und irregulären Effekten

Bruttoindizes :
Trend :

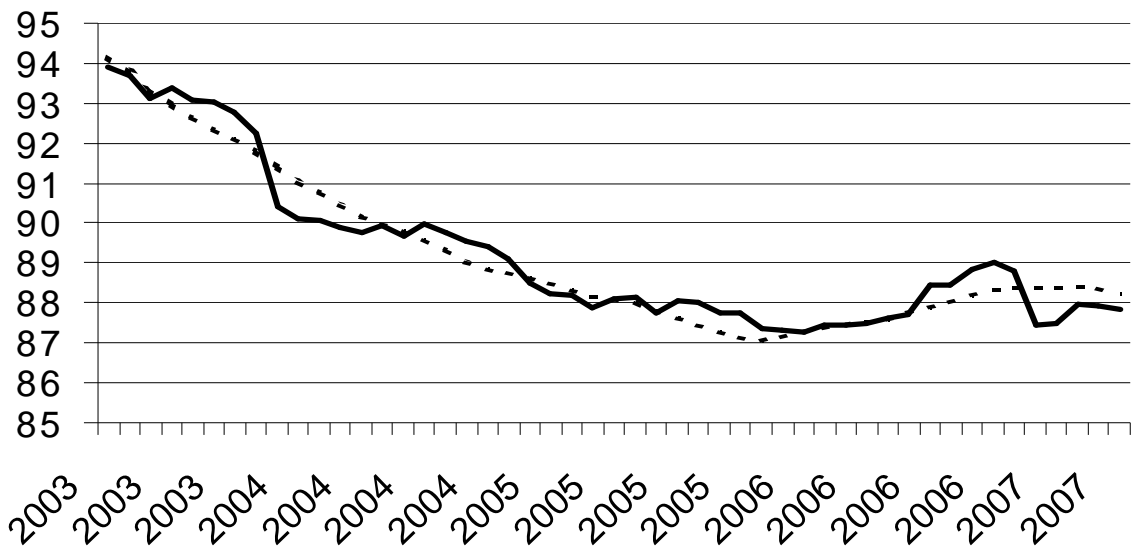

Entwicklung des Trends
Letzte drei Monate gegenüber den vorhergehenden drei Monaten

↗↗ > 1.5%
↗ 0.2% bis 1.5%
→ -0.2% bis 0.2%
↘ -1.5% bis -0.2%
↘↘ < -1.5%

BE : Belgien
VL : Flandern
WA : Wallonien
BR : Brüssel

Tätigkeitsbranchen / Industrie-Hauptgruppen	BE	VL	WA	BR
Gesamte Industrie	→	→	↗	↘↘
Gesamte Industrie (ohne Baugewerbe)	→	→	↗	↘↘
Grundstoffe und Produktionsgüter	→	→	→	↗
Investitionsgüter	↘	↘	↗	↘↘
Gebrauchsgüter	↘	→	↘	↘↘
Verbrauchsgüter	↘	↘	↗	↘↘
Bergbau, Gewinnung von Steinen und Erden	↘	→	↘	
Ernährungsgewerbe und Tabakverarbeitung	→	↘	↘↘	↘↘
Textil-, Bekleidungs- und Ledergewerbe	↘	↘	↘	↘↘
Papier-, Verlags- und Druckgewerbe	→	→	↘	↘↘
Chemische, Gummi- und Kunststoffwarenindustrie	↘	↘	↗	↗↗
Metallverarbeitende Industrie	→	↗	↗	↘↘
Kokerei, Mineralölverarbeitung, Spalt- und Brutstoffen	↗↗	↗↗	↘↘	
Glasgewerbe, Keramik, Verarbeitung Steine und Erden	↘	→	↘	↘↘
Metallerzeugung und -bearbeitung	↗	↗	↗	↘↘
Möbeln	↘	↘	↘↘	
Elektrizitätsversorgung	↗↗	↗↗	↗↗	↗↗
Baugewerbe	↗	↗	↗	↗

**GENERALDIREKTION STATISTIK BELGIEN
PRESSEMITTEILUNG**

Donnerstag 6 September 2007

**Belgien - Juni 2007* : Arbeitnehmerzahl
Industrie: -0,6%; Baugewerbe: +2,2%**

Die saisonbereinigte Arbeitnehmerzahl in der belgischen Industrie ohne Baugewerbe, die letzten drei Monate dem vergangenen Dreimonatszeitraum gegenüber, ist um 0,6% zurückgelaufen; im Baugewerbe nahm sie um 2,2% zu.

Der **Trend** der drei letzten Monaten im Industrie gegenüber den drei vorhergehenden Monaten, zeigt für Belgien insgesamt eine Abnahme (-0,6%). Auf regionaler Ebene ist die Arbeitnehmerzahl in Flandern um 0,4% rückläufig und in Wallonien um 0,3%** ansteigend.

Eine Aufschlüsselung bis zur Ebene der wichtigsten Sektoren, ergibt -1,2% für die Chemie und -0,3% für die Metallverarbeitende Industrie. Im Baugewerbe geben die geleistete Arbeitsstunden eine Zuwachs um 0,7%.

Nächste Pressemitteilung : **4/10/2007**

*

* *

*Quellenangabe ist verpflichtet: **FÖD Wirtschaft – Generaldirektion Statistik Belgien***

Auf der nächsten Seite finden Sie die Tabellen und Grafiken.

Mehr Konjunkturinformationen !

⇒ Besuchen Sie für einen Überblick der belgischen und europäischen Konjunkturlage auch die viersprachige Konjunkturportalseite :

<http://statbel.fgov.be/indicators>

⇒ Alle methodologischen Auskünfte zu den Zahlen sind bei dem Dienst Konjunktur erhältlich.

⇒ Daten über Arbeitsstunden sind auch aufgeschlüsselt (nach Subsektoren, Regionen) oder verarbeitet (z.B. saisonbereinigt) erhältlich, einmalig auf Bestellung bzw. monatlich im Abonnement.

⇒ Wir verfügen nicht nur über Indizes der geleisteten Arbeitsstunden, sondern auch über viele andere Konjunkturdaten: Produktion, Auftragseingänge, Lohnsumme, Arbeitnehmer, ...

* *Prozentuale Zunahme der letzten drei Monate, bis einschließlich Juni 2007, dem vergangenen Dreimonatszeitraum gegenüber, saisonbereinigte Werte.*

** *Die Programme zur Saisonbereinigung und Trendberechnung betrachten jede Serie an sich; somit kann die Summierung von Teilergebnissen (je Region oder Produkttyp) von den Gesamtzahlen abweichen.*

Arbeitnehmer

Bruttoindizes (2000=100)
Anzahl Arbeitnehmer im Sinne der Soziales Sicherheit

	Jan	Feb	März	April	Mai	Juni	Juli	Aug	Sept	Okt	Nov	Dez	Jahr
Gesamte Industrie (ohne Baugewerbe)													
2006	86,3	86,3	86,4	86,3	86,3	86,5	86,6	86,9	86,8	87,2	87,1	86,9	86,6
2007	86,0	86,0	86,5	86,1	85,9	85,2							
Baugewerbe													
2006	90,9	90,9	91,3	91,7	91,8	91,9	91,9	94,2	94,5	95,2	96,1	95,9	93,0
2007	92,8	92,9	93,7	94,3	94,7	94,2							
Gesamte Industrie (ohne Baugewerbe)													
2006	86,6	86,6	86,5	86,5	86,5	86,6	86,7	86,7	86,7	86,8	86,7	86,7	86,6
2007	86,4	86,3	86,3	86,1	85,9	85,5							
Baugewerbe													
2006	91,3	91,5	91,9	92,1	92,3	92,7	93,0	93,5	93,7	94,2	94,6	94,9	93,0
2007	92,3	93,3	94,2	94,8	95,4	95,7							

Saisonbereinigte Indizes
Nach Bereinigung von Saisoneffekten

Trend
Gesamte Industrie nach Bereinigung von Saison- und irregulären Effekten

Bruttoindizes :
Trend :

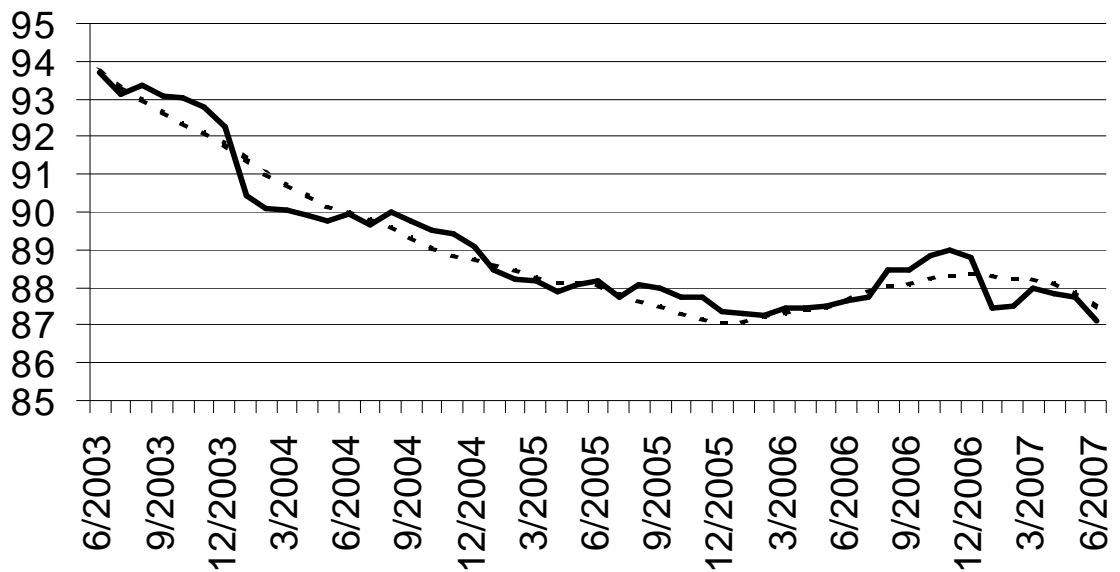

Entwicklung des Trends
Letzte drei Monate gegenüber den vorhergehenden drei Monaten

↗↗ > 1.5%
↗ 0.2% bis 1.5%
→ -0.2% bis 0.2%
↘ -1.5% bis -0.2%
↘↘ < -1.5%

BE : Belgien
VL : Flandern
WA : Wallonien
BR : Brüssel

Tätigkeitsbranchen / Industrie-Hauptgruppen	BE	VL	WA	BR
Gesamte Industrie	↘	↘	↗	↘↘
Gesamte Industrie (ohne Baugewerbe)	↘	↘	↗	↘↘
Grundstoffe und Produktionsgüter	↘	↘	→	↘
Investitionsgüter	↘	↘	↗↗	↘↘
Gebrauchsgüter	↘	→	↘	↘↘
Verbrauchsgüter	↘	↘	→	↘↘
Bergbau, Gewinnung von Steinen und Erden	↗	↗	↘	
Ernährungsgewerbe und Tabakverarbeitung	↘	↘	↘	↘↘
Textil-, Bekleidungs- und Ledergewerbe	↘	↘↘	↘	↘↘
Papier-, Verlags- und Druckgewerbe	↘	↘	↘	↘↘
Chemische, Gummi- und Kunststoffwarenindustrie	↘	↘	↗	↘
Metallverarbeitende Industrie	↘	↗	↗	↘↘
Kokerei, Mineralölverarbeitung, Spalt- und Brutstoffen	↘↘	↘↘	↘↘	
Glasgewerbe, Keramik, Verarbeitung Steine und Erden	↘	→	↘	↗↗
Metallerzeugung und -bearbeitung	↗	↗	→	↘
Möbeln	↘	↘	↘↘	
Elektrizitätsversorgung	↗↗	↗↗	↗↗	↗↗
Baugewerbe	↗	↗	↗	↘

**GENERALDIREKTION STATISTIK BELGIEN
PRESSEMITTEILUNG**

Donnerstag 4 Oktober 2007

Belgien - Juli 2007* : Arbeitnehmerzahl
Industrie: -0,3%; Baugewerbe: +1,9%

Die saisonbereinigte Arbeitnehmerzahl in der belgischen Industrie ohne Baugewerbe, die letzten drei Monate dem vergangenen Dreimonatszeitraum gegenüber, ist um 0,3% zurückgelaufen; im Baugewerbe nahm sie um 1,9% zu.

Der **Trend** der drei letzten Monaten im Industrie gegenüber den drei vorhergehenden Monaten, zeigt für Belgien insgesamt eine Abnahme (-0,3%). Auf regionaler Ebene ist die Arbeitnehmerzahl in Flandern um 0,3% rückläufig und in Wallonien um 0,3%** ansteigend.

Eine Aufschlüsselung bis zur Ebene der wichtigsten Sektoren, ergibt -0,7% für die Chemie und +0,1% für die Metallverarbeitende Industrie. Im Baugewerbe geben die geleistete Arbeitsstunden einen Zuwachs um 0,9%.

Nächste Pressemitteilung : **25/10/2007**

*

* *

*Quellenangabe ist verpflichtet: **FÖD Wirtschaft – Generaldirektion Statistik Belgien***

Auf der nächsten Seite finden Sie die Tabellen und Grafiken.

Mehr Konjunkturinformationen !

⇒ Besuchen Sie für einen Überblick der belgischen und europäischen Konjunkturlage auch die viersprachige Konjunkturportalseite :

<http://statbel.fgov.be/indicators>

⇒ Alle methodologischen Auskünfte zu den Zahlen sind bei dem Dienst Konjunktur erhältlich.

⇒ Daten über Arbeitsstunden sind auch aufgeschlüsselt (nach Subsektoren, Regionen) oder verarbeitet (z.B. saisonbereinigt) erhältlich, einmalig auf Bestellung bzw. monatlich im Abonnement.

⇒ Wir verfügen nicht nur über Indizes der geleisteten Arbeitsstunden, sondern auch über viele andere Konjunkturdaten: Produktion, Auftragseingänge, Lohnsumme, Arbeitnehmer, ...

* *Prozentuale Zunahme der letzten drei Monate, bis einschließlich Juli 2007, dem vergangenen Dreimonatszeitraum gegenüber, saisonbereinigte Werte.*

** *Die Programme zur Saisonbereinigung und Trendberechnung betrachten jede Serie an sich; somit kann die Summierung von Teilergebnissen (je Region oder Produkttyp) von den Gesamtzahlen abweichen.*

Arbeitnehmer

Bruttoindizes (2000=100)
Anzahl Arbeitnehmer im Sinne der Soziales Sicherheit

	Jan	Feb	März	April	Mai	Juni	Juli	Aug	Sept	Okt	Nov	Dez	Jahr
Gesamte Industrie (ohne Baugewerbe)													
2006	86,3	86,3	86,4	86,3	86,3	86,5	86,6	86,9	86,8	87,2	87,1	86,9	86,6
2007	86,0	86,0	86,5	86,1	85,9	85,9	85,9						
Baugewerbe													
2006	90,9	90,9	91,3	91,7	91,8	91,9	91,9	94,2	94,5	95,2	96,1	95,9	93,0
2007	92,8	92,9	93,7	94,3	94,8	95,2	94,7						
Gesamte Industrie (ohne Baugewerbe)													
2006	86,6	86,6	86,5	86,6	86,5	86,5	86,6	86,6	86,6	86,7	86,6	86,7	86,6
2007	86,5	86,4	86,4	86,3	86,2	86,1	86,0						
Baugewerbe													
2006	91,2	91,5	91,9	92,2	92,3	92,6	93,1	93,5	93,7	94,2	94,6	95,0	93,0
2007	92,4	93,4	94,3	95,0	95,6	96,1	96,4						

Saisonbereinigte Indizes
Nach Bereinigung von Saisoneffekten

Trend
Gesamte Industrie nach Bereinigung von Saison- und irregulären Effekten

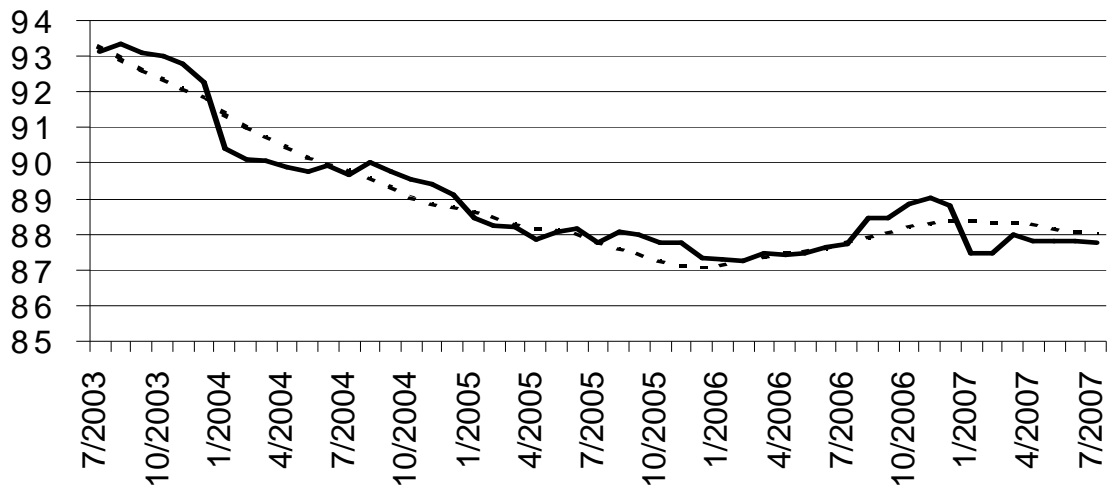

Bruttoindizes :
Trend :

Entwicklung des Trends
Letzte drei Monate gegenüber den vorhergehenden drei Monaten

↗↗ > 1.5%
↗ 0.2% bis 1.5%
→ -0.2% bis 0.2%
↘ -1.5% bis -0.2%
↘↘ < -1.5%

BE : Belgien
VL : Flandern
WA : Wallonien
BR : Brüssel

Tätigkeitsbranchen / Industrie-Hauptgruppen	BE	VL	WA	BR
Gesamte Industrie	↘	→	↗	↘↘
Gesamte Industrie (ohne Baugewerbe)	↘	↘	↗	↘↘
Grundstoffe und Produktionsgüter	↘	↘	→	↘
Investitionsgüter	↘	↘	↗	↘↘
Gebrauchsgüter	↘	↘	→	↘↘
Verbrauchsgüter	↘	↘	→	↘
Bergbau, Gewinnung von Steinen und Erden	→	→	↘	
Ernährungsgewerbe und Tabakverarbeitung	→	↘	↘	↘↘
Textil-, Bekleidungs- und Ledergewerbe	↘	↘↘	↘	↘↘
Papier-, Verlags- und Druckgewerbe	↘	↘	↘	↘
Chemische, Gummi- und Kunststoffwarenindustrie	↘	↘	↗	↗↗
Metallverarbeitende Industrie	→	↗	↗	↘↘
Kokerei, Mineralölverarbeitung, Spalt- und Brutstoffen	↘↘	↘↘	↘↘	
Glasgewerbe, Keramik, Verarbeitung Steine und Erden	↘	→	↘	↗
Metallerzeugung und -bearbeitung	→	↗	→	↗↗
Möbeln	↘	↘	↘	
Elektrizitätsversorgung	↗↗	↗↗	↗↗	↗↗
Baugewerbe	↗	↗	↗	→

**GENERALDIREKTION STATISTIK BELGIEN
PRESSEMITTEILUNG**

Donnerstag 25 Oktober 2007

**Belgien - Augustus 2007* : Arbeitnehmerzahl
Industrie: -0,4%; Baugewerbe: +1,4%**

Die saisonbereinigte Arbeitnehmerzahl in der belgischen Industrie ohne Baugewerbe, die letzten drei Monate dem vergangenen Dreimonatszeitraum gegenüber, ist um 0,4% zurückgelaufen; im Baugewerbe nahm sie um 1,4% zu.

Der **Trend** der drei letzten Monaten im Industrie gegenüber den drei vorhergehenden Monaten, zeigt für Belgien insgesamt eine Abnahme (-0,3%). Auf regionaler Ebene ist die Arbeitnehmerzahl in Flandern um 0,3% und in Wallonien um 0,1%** rückläufig.

Eine Aufschlüsselung bis zur Ebene der wichtigsten Sektoren, ergibt -0,4% für die Chemie und +0,0% für die Metallverarbeitende Industrie. Im Baugewerbe geben die geleistete Arbeitsstunden eine Zuwachs um 0,7%.

Nächste Pressemitteilung : **6/12/2007**

*

* *

Quellenangabe: FÖD Wirtschaft – Generaldirektion Statistik Belgien

Auf der nächsten Seite finden Sie die Tabellen und Grafiken.

Mehr Konjunkturinformationen !

⇒ Besuchen Sie für einen Überblick der belgischen und europäischen Konjunkturlage auch die viersprachige Konjunkturportalseite :

<http://statbel.fgov.be/indicators>

⇒ Alle methodologischen Auskünfte zu den Zahlen sind bei dem Dienst Konjunktur erhältlich.

⇒ Daten über Arbeitsstunden sind auch aufgeschlüsselt (nach Subsektoren, Regionen) oder verarbeitet (z.B. saisonbereinigt) erhältlich, einmalig auf Bestellung bzw. monatlich im Abonnement.

⇒ Wir verfügen nicht nur über Indizes der geleisteten Arbeitsstunden, sondern auch über viele andere Konjunkturdaten: Produktion, Auftragseingänge, Lohnsumme, Arbeitnehmer, ...

* *Prozentuale Zunahme der letzten drei Monate, bis einschließlich Augustus 2007, dem vergangenen Dreimonatszeitraum gegenüber, saisonbereinigte Werte.*

** *Die Programme zur Saisonbereinigung und Trendberechnung betrachten jede Serie an sich; somit kann die Summierung von Teilergebnissen (je Region oder Produkttyp) von den Gesamtzahlen abweichen.*

Arbeitnehmer

Bruttoindizes (2000=100)
Anzahl Arbeitnehmer im Sinne der Soziales Sicherheit

	Jan	Feb	März	April	Mai	Juni	Juli	Aug	Sept	Okt	Nov	Dez	Jahr
Gesamte Industrie (ohne Baugewerbe)													
2006	86,3	86,3	86,4	86,3	86,3	86,5	86,6	86,9	86,8	87,2	87,1	86,9	86,6
2007	86,0	86,0	86,5	86,1	85,9	85,9	86,0	86,1					
Baugewerbe													
2006	90,9	90,9	91,3	91,7	91,8	91,9	91,9	94,2	94,5	95,2	96,1	95,9	93,0
2007	92,8	92,9	93,7	94,3	94,8	95,4	94,8	96,3					
Gesamte Industrie (ohne Baugewerbe)													
2006	86,6	86,6	86,5	86,6	86,5	86,5	86,6	86,6	86,6	86,7	86,6	86,7	86,6
2007	86,5	86,4	86,4	86,3	86,2	86,1	86,0	85,9					
Baugewerbe													
2006	91,3	91,5	91,9	92,2	92,3	92,5	93,0	93,7	93,8	94,2	94,6	95,0	93,0
2007	92,4	93,4	94,2	94,8	95,4	95,9	96,2	96,3					

Saisonbereinigte Indizes
Nach Bereinigung von Saisoneffekten

Trend
Gesamte Industrie nach Bereinigung von Saison- und irregulären Effekten

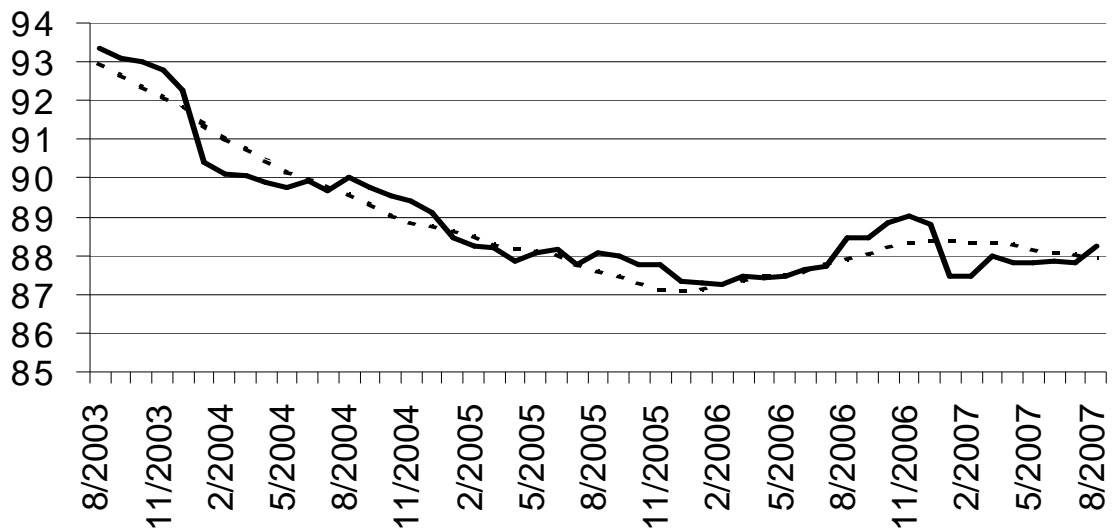

Bruttoindizes :
Trend :

Entwicklung des Trends
Letzte drei Monate gegenüber den vorhergehenden drei Monaten

↗ > 1.5%
↗ 0.2% bis 1.5%
→ -0.2% bis 0.2%
↘ -1.5% bis -0.2%
↘ < -1.5%

BE : Belgien
VL : Flandern
WA : Wallonien
BR : Brüssel

Tätigkeitsbranchen / Industrie-Hauptgruppen	BE	VL	WA	BR
Gesamte Industrie	↘	→	→	↘↘
Gesamte Industrie (ohne Baugewerbe)	↘	↘	→	↘↘
Grundstoffe und Produktionsgüter	→	→	↘	↘
Investitionsgüter	↘	→	↗	↘↘
Gebrauchsgüter	↘	↘	↘	↘↘
Verbrauchsgüter	↘	→	↘	↘
Bergbau, Gewinnung von Steinen und Erden	→	→	↘	
Ernährungsgewerbe und Tabakverarbeitung	→	→	→	↘↘
Textil-, Bekleidungs- und Ledergewerbe	↘	↘	↘	↘
Papier-, Verlags- und Druckgewerbe	↘↘	↘	↘↘	↘
Chemische, Gummi- und Kunststoffwarenindustrie	↘	↘	↗	↘
Metallverarbeitende Industrie	→	↗	↗	↘↘
Kokerei, Mineralölverarbeitung, Spalt- und Brutstoffen	↘↘	↘↘	↘	
Glasgewerbe, Keramik, Verarbeitung Steine und Erden	↘	→	↘	↗↗
Metallerzeugung und -bearbeitung	↗	↗	→	↗↗
Möbeln	↘	↘	↘	
Elektrizitätsversorgung	↗↗	↗↗	↗↗	↗↗
Baugewerbe	↗	↗	↗	↘

**GENERALDIREKTION STATISTIK BELGIEN
PRESSEMITTEILUNG**

Donnerstag 6 Dezember 2007

**Belgien - September 2007* : Arbeitnehmerzahl
Industrie: -0,2%; Baugewerbe: +1,1%**

Die saisonbereinigte Arbeitnehmerzahl in der belgischen Industrie ohne Baugewerbe, die letzten drei Monate dem vergangenen Dreimonatszeitraum gegenüber, ist um 0,2% zurückgelaufen; im Baugewerbe nahm sie um 1,1% zu.

Der **Trend** der drei letzten Monaten im Industrie gegenüber den drei vorhergehenden Monaten, zeigt für Belgien insgesamt eine Abnahme (-0,2%). Auf regionaler Ebene ist die Arbeitnehmerzahl in Flandern um 0,3% und in Wallonien um 0,1%** rückläufig.

Eine Aufschlüsselung bis zur Ebene der wichtigsten Sektoren, ergibt +0,1% für die Chemie und +0,0% für die Metallverarbeitende Industrie. Im Baugewerbe geben die geleistete Arbeitsstunden eine Zuwachs um 0,6%.

*

* *

Quellenangabe: FÖD Wirtschaft – Generaldirektion Statistik Belgien

Auf der nächsten Seite finden Sie die Tabellen und Grafiken.

Mehr Konjunkturinformationen !

⇒ Besuchen Sie für einen Überblick der belgischen und europäischen Konjunkturlage auch die viersprachige Konjunkturportalseite :

<http://statbel.fgov.be/indicators>

⇒ Alle methodologischen Auskünfte zu den Zahlen sind bei dem Dienst Konjunktur erhältlich.

⇒ Daten über Arbeitsstunden sind auch aufgeschlüsselt (nach Subsektoren, Regionen) oder verarbeitet (z.B. saisonbereinigt) erhältlich, einmalig auf Bestellung bzw. monatlich im Abonnement.

⇒ Wir verfügen nicht nur über Indizes der geleisteten Arbeitsstunden, sondern auch über viele andere Konjunkturdaten: Produktion, Auftragseingänge, Lohnsumme, Arbeitnehmer, ...

* Prozentuale Zunahme der letzten drei Monate, bis einschließlich September 2007, dem vergangenen Dreimonatszeitraum gegenüber, saisonbereinigte Werte.

** Die Programme zur Saisonbereinigung und Trendberechnung betrachten jede Serie an sich; somit kann die Summierung von Teilergebnissen (je Region oder Produkttyp) von den Gesamtzahlen abweichen.

Arbeitnehmer

Bruttoindizes (2000=100)
Anzahl Arbeitnehmer im Sinne der Soziales Sicherheit

	Jan	Feb	März	April	Mai	Juni	Juli	Aug	Sept	Okt	Nov	Dez	Jahr
Gesamte Industrie (ohne Baugewerbe)													
2006	86,3	86,3	86,4	86,3	86,3	86,5	86,6	86,9	86,8	87,2	87,1	86,9	86,6
2007	86,0	86,0	86,5	86,1	85,9	85,9	85,9	86,1	86,2				
Baugewerbe													
2006	90,9	90,9	91,3	91,7	91,8	91,9	91,9	94,2	94,5	95,2	96,1	95,9	93,0
2007	92,8	92,9	93,7	94,3	94,8	95,4	94,8	96,5	96,9				
Gesamte Industrie (ohne Baugewerbe)													
2006	86,6	86,6	86,5	86,6	86,5	86,5	86,6	86,6	86,6	86,7	86,6	86,6	86,6
2007	86,4	86,4	86,4	86,3	86,3	86,2	86,1	86,0	86,0				
Baugewerbe													
2006	91,2	91,5	91,9	92,2	92,3	92,5	93,0	93,6	93,8	94,2	94,6	95,0	93,0
2007	92,4	93,4	94,2	94,9	95,4	95,9	96,2	96,4	96,7				

Saisonbereinigte Indizes
Nach Bereinigung von Saisoneffekten

Trend
Gesamte Industrie nach Bereinigung von Saison- und irregulären Effekten

Bruttoindizes :
Trend :

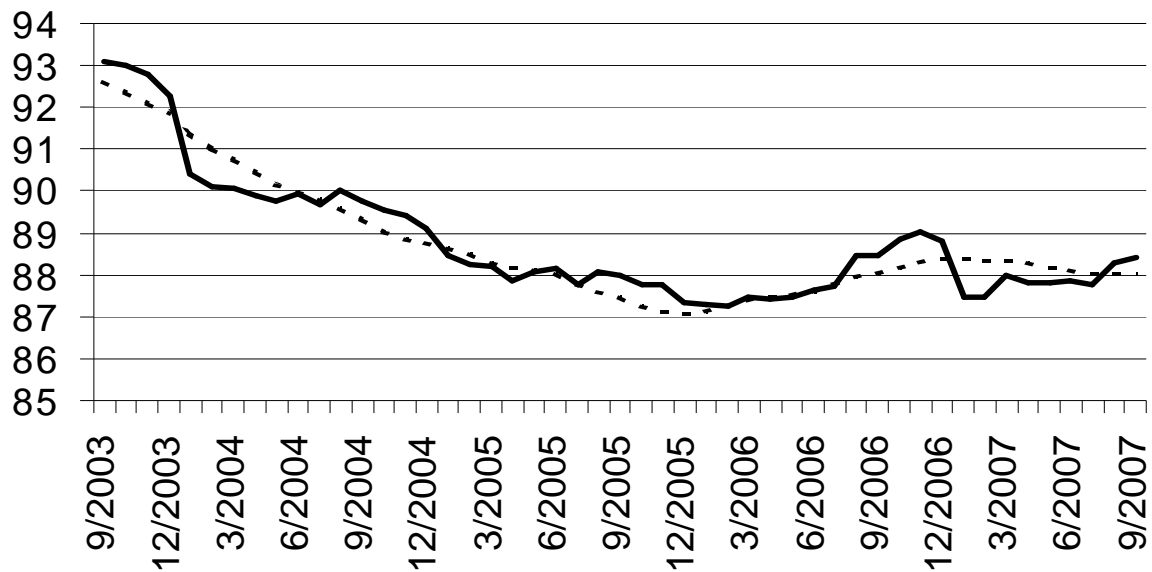

Entwicklung des Trends
Letzte drei Monate gegenüber den vorhergehenden drei Monaten

↗↗ > 1.5%
↗ 0.2% bis 1.5%
→ -0.2% bis 0.2%
↘ -1.5% bis -0.2%
↘↘ < -1.5%

BE : Belgien
VL : Flandern
WA : Wallonien
BR : Brüssel

Tätigkeitsbranchen / Industrie-Hauptgruppen	BE	VL	WA	BR
Gesamte Industrie	→	→	↗	↘↘
Gesamte Industrie (ohne Baugewerbe)	↘	↘	→	↘↘
Grundstoffe und Produktionsgüter	↘	↘	↘	↘
Investitionsgüter	→	→	↗↗	↘↘
Gebrauchsgüter	↘	↘	↘↘	↘↘
Verbrauchsgüter	↘	→	↘	↗
Bergbau, Gewinnung von Steinen und Erden	↗	↗↗	↘	
Ernährungsgewerbe und Tabakverarbeitung	↗	↗	↗	↘↘
Textil-, Bekleidungs- und Ledergewerbe	↘	↘	↘↘	↘
Papier-, Verlags- und Druckgewerbe	↘↘	↘	↘↘	↘
Chemische, Gummi- und Kunststoffwarenindustrie	→	→	↗	↘
Metallverarbeitende Industrie	→	→	↗	↘↘
Kokerei, Mineralölverarbeitung, Spalt- und Brutstoffen	↘↘	↘↘	↘↘	
Glasgewerbe, Keramik, Verarbeitung Steine und Erden	↘	↘	↘↘	↗↗
Metallerzeugung und -bearbeitung	↗	↗	↗	↗↗
Möbeln	↘	↘	↘	
Elektrizitätsversorgung	↗↗	↗↗	↗↗	↗↗
Baugewerbe	↗	↗	↗	↘

**GENERALDIREKTION STATISTIK BELGIEN
PRESSEMITTEILUNG**

Freitag 11 Januar 2008

**Belgien - Oktober 2007* : Arbeitnehmerzahl
Industrie: -0,4%; Baugewerbe: +0,9%**

Die **saisonbereinigte Arbeitnehmerzahl** in der belgischen Industrie ohne Baugewerbe, die letzten drei Monate dem vergangenen Dreimonatszeitraum gegenüber, ist um 0,4% zurückgelaufen; im Baugewerbe nahm sie um 0,9% zu.

Der **Trend** der drei letzten Monaten im Industrie gegenüber den drei vorhergehenden Monaten, zeigt für Belgien insgesamt eine Abnahme (-0,4%). Auf regionaler Ebene ist die Arbeitnehmerzahl in Flandern um 0,4% rückläufig und in Wallonien um 0,1%** ansteigend.

Eine Aufschlüsselung bis zur Ebene der wichtigsten Sektoren, ergibt +0,4% für die Chemie und +0,1% für die Metallverarbeitende Industrie. Im Baugewerbe geben die geleistete Arbeitsstunden eine Zuwachs um 0,5%.

Nächste Pressemitteilung : **15/2/2008**

*

* *

*Quellenangabe: **FÖD Wirtschaft – Generaldirektion Statistik Belgien***

Auf der nächsten Seite finden Sie die Tabellen und Grafiken.

Mehr Konjunkturinformationen !

⇒ Besuchen Sie für einen Überblick der belgischen und europäischen Konjunkturlage auch die viersprachige Konjunkturportalseite :

<http://statbel.fgov.be/indicators>

⇒ Alle methodologischen Auskünfte zu den Zahlen sind bei dem Dienst Konjunktur erhältlich.

⇒ Daten über Arbeitsstunden sind auch aufgeschlüsselt (nach Subsektoren, Regionen) oder verarbeitet (z.B. saisonbereinigt) erhältlich, einmalig auf Bestellung bzw. monatlich im Abonnement.

⇒ Wir verfügen nicht nur über Indizes der geleisteten Arbeitsstunden, sondern auch über viele andere Konjunkturdaten: Produktion, Auftragseingänge, Lohnsumme, Arbeitnehmer, ...

* *Prozentuale Zunahme der letzten drei Monate, bis einschließlich Oktober 2007, dem vergangenen Dreimonatszeitraum gegenüber, saisonbereinigte Werte.*

** *Die Programme zur Saisonbereinigung und Trendberechnung betrachten jede Serie an sich; somit kann die Summierung von Teilergebnissen (je Region oder Produkttyp) von den Gesamtzahlen abweichen.*

Arbeitnehmer

Bruttoindizes (2000=100)
Anzahl Arbeitnehmer im Sinne der Soziales Sicherheit

	Jan	Feb	März	April	Mai	Juni	Juli	Aug	Sept	Okt	Nov	Dez	Jahr
Gesamte Industrie (ohne Baugewerbe)													
2006	86,3	86,3	86,4	86,3	86,3	86,5	86,6	86,9	86,8	87,2	87,1	86,9	86,6
2007	86,0	86,0	86,5	86,1	85,9	85,9	85,9	86,1	86,2	86,2			
Baugewerbe													
2006	90,9	90,9	91,3	91,7	91,8	91,9	91,9	94,2	94,5	95,2	96,1	95,9	93,0
2007	92,8	92,9	93,7	94,3	94,8	95,4	94,8	96,8	97,0	97,2			
Gesamte Industrie (ohne Baugewerbe)													
2006	86,6	86,6	86,5	86,6	86,5	86,5	86,6	86,6	86,6	86,7	86,7	86,7	86,6
2007	86,5	86,4	86,5	86,3	86,3	86,1	86,0	85,9	85,9	85,7			
Baugewerbe													
2006	91,2	91,5	91,9	92,2	92,3	92,6	93,0	93,6	93,8	94,3	94,7	95,0	93,0
2007	92,4	93,4	94,2	94,9	95,4	95,9	96,1	96,4	96,6	96,8			

Saisonbereinigte Indizes
Nach Bereinigung von Saisoneffekten

Trend
Gesamte Industrie nach Bereinigung von Saison- und irregulären Effekten

Bruttoindizes :
Trend :

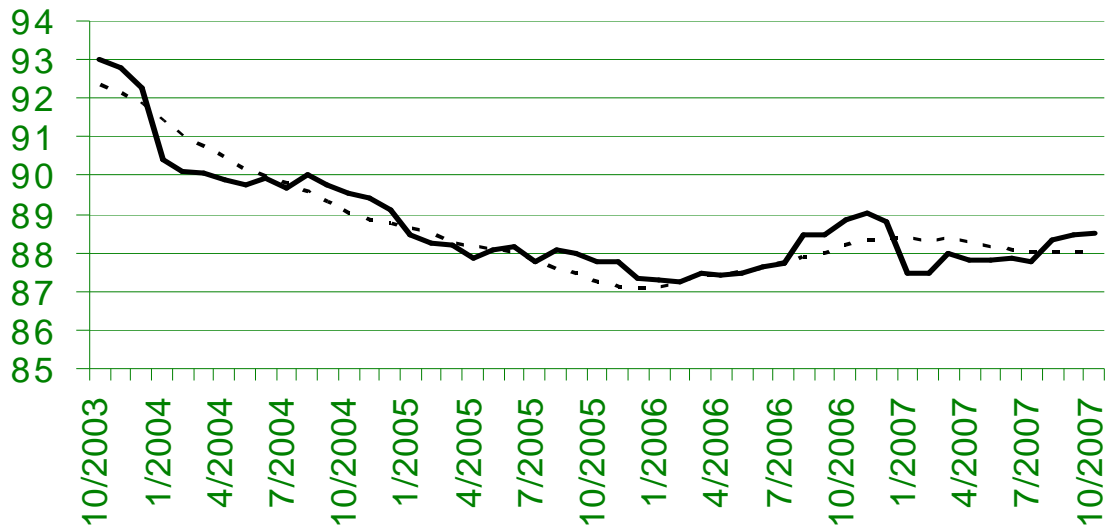

Entwicklung des Trends
Letzte drei Monate gegenüber den vorhergehenden drei Monaten

↗ > 1.5%
↗ 0.2% bis 1.5%
→ -0.2% bis 0.2%
↘ -1.5% bis -0.2%
↘ < -1.5%

BE : Belgien
VL : Flandern
WA : Wallonien
BR : Brüssel

Tätigkeitsbranchen / Industrie-Hauptgruppen	BE	VL	WA	BR
Gesamte Industrie	→	↘	↗	↘
Gesamte Industrie (ohne Baugewerbe)	↘	↘	→	↘↘
Grundstoffe und Produktionsgüter	↘	→	↘	↘
Investitionsgüter	↗	↘	↗↗	↘↘
Gebrauchsgüter	→	↘	↘↘	↘↘
Verbrauchsgüter	↘	↘	↘	↗
Bergbau, Gewinnung von Steinen und Erden	↗	↗↗	↘	↘↘
Ernährungsgewerbe und Tabakverarbeitung	→	→	↘	↘↘
Textil-, Bekleidungs- und Ledergewerbe	↘	↘	↘↘	↘
Papier-, Verlags- und Druckgewerbe	↘↘	↘↘	↘↘	↘
Chemische, Gummi- und Kunststoffwarenindustrie	↗	→	↗	↘↘
Metallverarbeitende Industrie	→	→	↗	↘↘
Kokerei, Mineralölverarbeitung, Spalt- und Brutstoffen	↘↘	↘↘	↘	
Glasgewerbe, Keramik, Verarbeitung Steine und Erden	↘	↗	↘↘	↗↗
Metallerzeugung und -bearbeitung	↗	↗	↗	↗↗
Möbeln	↘	↘	↗	
Elektrizitätsversorgung	↗↗	↗↗	↗↗	↗↗
Baugewerbe	↗	↗	↗	→

**GENERALDIREKTION STATISTIK BELGIEN
PRESSEMITTEILUNG**

Dienstag 12 Februar 2008

**Belgien - November 2007* : Arbeitnehmerzahl
Industrie: -0,3%; Baugewerbe: +0,6%**

Die **saisonbereinigte Arbeitnehmerzahl** in der belgischen Industrie ohne Baugewerbe, die letzten drei Monate dem vergangenen Dreimonatszeitraum gegenüber, ist um 0,3% zurückgelaufen; im Baugewerbe nahm sie um 0,6% zu.

Der **Trend** der drei letzten Monaten im Industrie gegenüber den drei vorhergehenden Monaten, zeigt für Belgien insgesamt eine Abnahme (-0,4%). Auf regionaler Ebene ist die Arbeitnehmerzahl in Flandern um 0,3% rückläufig und in Wallonien gleich geblieben (+0,0%)**.

Eine Aufschlüsselung bis zur Ebene der wichtigsten Sektoren, ergibt +0,4% für die Chemie und +0,0% für die Metallverarbeitende Industrie. Im Baugewerbe geben die geleistete Arbeitsstunden einen Zuwachs um 0,4%.

Nächste Pressemitteilung : **5/3/2008**

*

* *

*Quellenangabe: **FÖD Wirtschaft – Generaldirektion Statistik Belgien***

Auf der nächsten Seite finden Sie die Tabellen und Grafiken.

Mehr Konjunkturinformationen !

⇒ Besuchen Sie für einen Überblick der belgischen und europäischen Konjunkturlage auch die viersprachige Konjunkturportalseite :

<http://statbel.fgov.be/indicators>

⇒ Alle methodologischen Auskünfte zu den Zahlen sind bei dem Dienst Konjunktur erhältlich.

⇒ Daten über Arbeitsstunden sind auch aufgeschlüsselt (nach Subsektoren, Regionen) oder verarbeitet (z.B. saisonbereinigt) erhältlich, einmalig auf Bestellung bzw. monatlich im Abonnement.

⇒ Wir verfügen nicht nur über Indizes der geleisteten Arbeitsstunden, sondern auch über viele andere Konjunkturdaten: Produktion, Auftragseingänge, Lohnsumme, Arbeitnehmer, ...

* *Prozentuale Zunahme der letzten drei Monate, bis einschließlich November 2007, dem vergangenen Dreimonatszeitraum gegenüber, saisonbereinigte Werte.*

** *Die Programme zur Saisonbereinigung und Trendberechnung betrachten jede Serie an sich; somit kann die Summierung von Teilergebnissen (je Region oder Produkttyp) von den Gesamtzahlen abweichen.*

Arbeitnehmer

Bruttoindizes (2000=100)
Anzahl Arbeitnehmer im Sinne der Soziales Sicherheit

	Jan	Feb	März	April	Mai	Juni	Juli	Aug	Sept	Okt	Nov	Dez	Jahr
Gesamte Industrie (ohne Baugewerbe)													
2006	86,3	86,3	86,4	86,3	86,3	86,5	86,6	86,9	86,8	87,2	87,1	86,9	86,6
2007	86,0	86,0	86,5	86,1	85,9	85,9	85,9	86,1	86,3	86,3	86,1		
Baugewerbe													
2006	90,9	90,9	91,3	91,7	91,8	91,9	91,9	94,2	94,5	95,2	96,1	95,9	93,0
2007	92,8	92,9	93,7	94,3	94,8	95,4	94,8	96,8	97,2	97,4	97,4		
Gesamte Industrie (ohne Baugewerbe)													
2006	86,6	86,6	86,5	86,6	86,5	86,5	86,6	86,6	86,5	86,7	86,6	86,7	86,6
2007	86,5	86,4	86,5	86,4	86,3	86,1	86,1	85,9	85,9	85,7	85,6		
Baugewerbe													
2006	91,3	91,5	91,9	92,2	92,3	92,6	93,0	93,6	93,8	94,2	94,8	95,1	93,0
2007	92,5	93,4	94,2	94,8	95,4	95,8	96,0	96,2	96,5	96,6	96,6		

Saisonbereinigte Indizes
Nach Bereinigung von Saisoneffekten

Trend
Gesamte Industrie nach Bereinigung von Saison- und irregulären Effekten

Bruttoindizes :
—
Trend :
.....

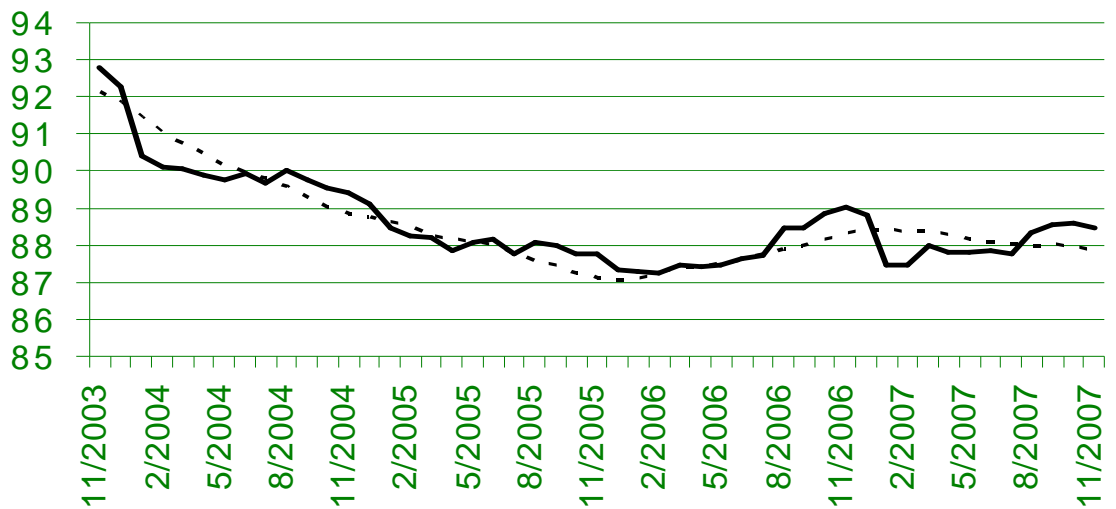

Entwicklung des Trends
Letzte drei Monate gegenüber den vorhergehenden drei Monaten

↗↗ > 1.5%
↗ 0.2% bis 1.5%
→ -0.2% bis 0.2%
↘ -1.5% bis -0.2%
↘↘ < -1.5%

BE : Belgien
VL : Flandern
WA : Wallonien
BR : Brüssel

Tätigkeitsbranchen / Industrie-Hauptgruppen	BE	VL	WA	BR
Gesamte Industrie	→	→	↗	↘
Gesamte Industrie (ohne Baugewerbe)	↘	↘	→	↘
Grundstoffe und Produktionsgüter	↘	→	↘	→
Investitionsgüter	↗	↘	↗↗	↘↘
Gebrauchsgüter	→	↘	↘↘	↘↘
Verbrauchsgüter	↘	↘	↘	↗↗
Bergbau, Gewinnung von Steinen und Erden	→	↗	↘	
Ernährungsgewerbe und Tabakverarbeitung	→	→	↗	↘↘
Textil-, Bekleidungs- und Ledergewerbe	↘	↘	↘↘	↘↘
Papier-, Verlags- und Druckgewerbe	↘	↘	↘	↘
Chemische, Gummi- und Kunststoffwarenindustrie	↗	→	↗	↘↘
Metallverarbeitende Industrie	→	→	↗	↗
Kokerei, Mineralölverarbeitung, Spalt- und Brutstoffen	↘↘	↘↘	↘	
Glasgewerbe, Keramik, Verarbeitung Steine und Erden	↘	↗	↘↘	↗↗
Metallerzeugung und -bearbeitung	→	↗	↘	↗
Möbeln	↘	↘	↗↗	
Elektrizitätsversorgung	↗↗	↗↗	↗↗	↗↗
Baugewerbe	↗	↗	↗	↗

**GENERALDIREKTION STATISTIK BELGIEN
PRESSEMITTEILUNG**

Mittwoch 27 Februar 2008

**Belgien - Dezember 2007* : Arbeitnehmerzahl
Industrie: -0,6%; Baugewerbe: +0,4%**

Die **saisonbereinigte Arbeitnehmerzahl** in der belgischen Industrie ohne Baugewerbe, die letzten drei Monate dem vergangenen Dreimonatszeitraum gegenüber, ist um 0,6% zurückgelaufen; im Baugewerbe nahm sie um 0,4% zu.

Der **Trend** der drei letzten Monaten im Industrie gegenüber den drei vorhergehenden Monaten, zeigt für Belgien insgesamt eine Abnahme (-0,6%). Auf regionaler Ebene ist die Arbeitnehmerzahl in Flandern um 0,4% rückläufig und in Wallonien ist die Arbeitnehmerzahl gleich geblieben (+0,0%)**.

Eine Aufschlüsselung bis zur Ebene der wichtigsten Sektoren, ergibt +0,2% für die Chemie und -0,1% für die Metallverarbeitende Industrie. Im Baugewerbe geben die geleistete Arbeitsstunden eine Zuwachs um 0,2%.

*

* *

*Quellenangabe: **FÖD Wirtschaft – Generaldirektion Statistik Belgien***

Auf der nächsten Seite finden Sie die Tabellen und Grafiken.

Mehr Konjunkturinformationen !

⇒ Besuchen Sie für einen Überblick der belgischen und europäischen Konjunkturlage auch die viersprachige Konjunkturportalseite :

<http://statbel.fgov.be/indicators>

⇒ Alle methodologischen Auskünfte zu den Zahlen sind bei dem Dienst Konjunktur erhältlich.

⇒ Daten über Arbeitsstunden sind auch aufgeschlüsselt (nach Subsektoren, Regionen) oder verarbeitet (z.B. saisonbereinigt) erhältlich, einmalig auf Bestellung bzw. monatlich im Abonnement.

⇒ Wir verfügen nicht nur über Indizes der geleisteten Arbeitsstunden, sondern auch über viele andere Konjunkturdaten: Produktion, Auftragseingänge, Lohnsumme, Arbeitnehmer, ...

* *Prozentuale Zunahme der letzten drei Monate, bis einschließlich Dezember 2007, dem vergangenen Dreimonatszeitraum gegenüber, saisonbereinigte Werte.*

** *Die Programme zur Saisonbereinigung und Trendberechnung betrachten jede Serie an sich; somit kann die Summierung von Teilergebnissen (je Region oder Produkttyp) von den Gesamtzahlen abweichen.*

Arbeitnehmer

Bruttoindizes (2000=100)
Anzahl Arbeitnehmer im Sinne der Soziales Sicherheit

	Jan	Feb	März	April	Mai	Juni	Juli	Aug	Sept	Okt	Nov	Dez	Jahr
Gesamte Industrie (ohne Baugewerbe)													
2006	86,3	86,3	86,4	86,3	86,3	86,5	86,6	86,9	86,8	87,2	87,1	86,9	86,6
2007	86,0	86,0	86,5	86,1	85,9	85,9	85,9	86,1	86,3	86,3	86,1	84,9	86,0
Baugewerbe													
2006	90,9	90,9	91,3	91,7	91,8	91,9	91,9	94,2	94,5	95,2	96,1	95,9	93,0
2007	92,8	92,9	93,7	94,3	94,8	95,4	94,8	96,8	97,2	97,4	97,4	96,8	95,4
Gesamte Industrie (ohne Baugewerbe)													
2006	86,6	86,6	86,5	86,5	86,5	86,5	86,6	86,6	86,5	86,6	86,6	87,1	86,6
2007	86,5	86,4	86,5	86,3	86,2	86,1	86,0	85,9	85,8	85,6	85,4	85,1	86,0
Baugewerbe													
2006	91,3	91,5	91,9	92,2	92,3	92,5	93,0	93,6	93,8	94,2	94,8	95,1	93,0
2007	92,5	93,5	94,3	94,9	95,3	95,8	95,9	96,1	96,3	96,4	96,4	96,5	95,3

Saisonbereinigte Indizes
Nach Bereinigung von Saisoneffekten

Trend
Gesamte Industrie nach Bereinigung von Saison- und irregulären Effekten

Bruttoindizes :
Trend :

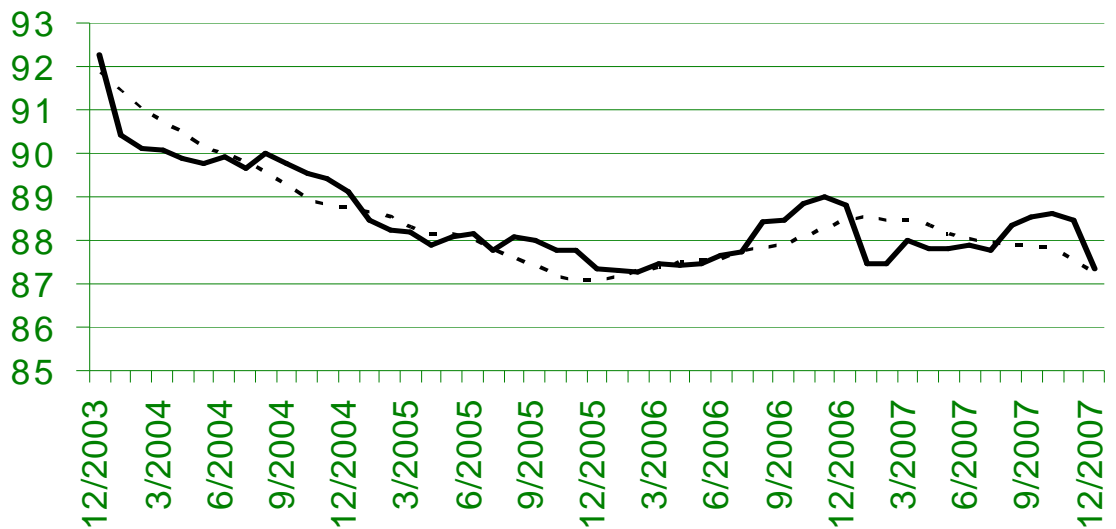

Entwicklung des Trends
Letzte drei Monate gegenüber den vorhergehenden drei Monaten

↗ > 1.5%
↗ 0.2% bis 1.5%
→ -0.2% bis 0.2%
↘ -1.5% bis -0.2%
↘ < -1.5%

BE : Belgien
VL : Flandern
WA : Wallonien
BR : Brüssel

Tätigkeitsbranchen / Industrie-Hauptgruppen	BE	VL	WA	BR
Gesamte Industrie	↘	↘	→	↘
Gesamte Industrie (ohne Baugewerbe)	↘	↘	→	↘
Grundstoffe und Produktionsgüter	↘	→	↘	→
Investitionsgüter	→	↘	↗	↘
Gebrauchsgüter	→	↘	↘	↘
Verbrauchsgüter	↘	↘	↘	↘
Bergbau, Gewinnung von Steinen und Erden	↗	↘	↗	
Ernährungsgewerbe und Tabakverarbeitung	↘	→	↗	↘
Textil-, Bekleidungs- und Ledergewerbe	↘	↘	↘	↘
Papier-, Verlags- und Druckgewerbe	↘	↘	↘	↘
Chemische, Gummi- und Kunststoffwarenindustrie	→	↘	↗	↘
Metallverarbeitende Industrie	→	→	↗	↗
Kokerei, Mineralölverarbeitung, Spalt- und Brutstoffen	↘	↘	↘	
Glasgewerbe, Keramik, Verarbeitung Steine und Erden	→	↗	↘	↗
Metallerzeugung und -bearbeitung	→	↗	↘	↗
Möbeln	→	→	↗	
Elektrizitätsversorgung	↗	↗	↗	↗
Baugewerbe	↗	→	↗	↗