



STATBEL
België in cijfers

KERNcijfers 2022





Een overzicht van België
Aan de hand van cijfers

KERNCIJFERS 2022

THEMA

01

**DEMOGRAFIE
LEVENSCYCLUS
DIVERSITEIT**

04

THEMA

02

**WERK
INKOMEN
LEVENSONMSTANDIGHEDEN**

18

THEMA

03

**CONSUMPTIE
HUISVESTING
TOERISME**

40

THEMA

04

**LANDBOUW
ECONOMIE
MOBILITEIT**

56

Voor u ligt de nieuwe editie 2022 van de Kerncijfers van Statbel.

Als Belgisch statistiekbureau wil Statbel niet alleen tegemoetkomen aan de informatiebehoeften van de overheid, maar ook van burgers, bedrijven, onderzoekers en journalisten, door hen voortdurend actuele gegevens en statistieken over de toestand in ons land ter beschikking te stellen.

Zoals we tijdens de recente crises in ons land hebben kunnen vaststellen, moeten geïnformeerde politieke beslissingen gebaseerd zijn op objectieve en kwaliteitsvolle gegevens, openbare statistieken en wetenschappelijk onderzoek. Data over gezondheid, demografie, economie, arbeidsmarkt, sociale indicatoren zoals het armoederisico of het consumptiegedrag van de Belgen, ... hebben een essentiële rol gespeeld en zullen de komende jaren van cruciaal belang blijven.

Deze Kerncijfers, in de vorm van grafieken, kaarten en tabellen, geven een duidelijk overzicht van de statistieken van Statbel en van wat er gebeurt in België, in de gewesten en in de gemeenten.

Natuurlijk is deze papieren publicatie een momentopname. U kunt altijd onze website raadplegen voor de meest recente cijfers over elk thema. Op Statbel.be vindt u dagelijks nieuwe statistische resultaten in verschillende publicatievormen, van eenvoudige statistische tabellen tot interactieve dashboards en open data. We houden u ook op de hoogte van alle interessante cijfers en resultaten die we publiceren via onze socialemediakanalen en onze wekelijkse nieuwsbrief.

Ik wens u een boeiende ontdekkingsreis in cijfers doorheen ons land!

Philippe Mauroy
Directeur-generaal a.i.



DEMOGRAFIE LEVENSCYCLUS DIVERSITEIT

THEMA

01

In 2021 groeide de Belgische bevolking met 62.770 inwoners tot 11.584.008 Belgen of, in procenten uitgedrukt, met 0,54%. Dat groeipercentage ligt **dubbel zo hoog** als vorig jaar, toen de COVID-19-crisis voor een vertraging van de groei zorgde.

Een sterk positief internationaal migratiesaldo is hier grotendeels de verklaring voor. Daarnaast is er opnieuw een positief natuurlijk saldo.

BELGIË IN DE EUROPESE UNIE 1/1/2022

Van alle inwoners van de EU woont minder dan 3% in België. Op 1 januari 2022 telt de EU ongeveer 450 miljoen inwoners in de 27 landen. België is qua inwonersaantal het achtste grootste land in de Europese Unie. Voor de Brexit in 2020 was het Verenigd Koninkrijk het derde grootste land, nu heeft Italië die plaats ingenomen.

EU-27		446.828.803
DE	Duitsland	83.237.124
FR	Frankrijk	67.842.582
IT	Italië	58.983.122
ES	Spanje	47.432.805
PL	Polen	37.654.247
RO	Roemenië	19.038.098
NL	Nederland	17.590.672
BE	België	11.584.008
EL	Griekenland	10.603.810
CZ	Tsjechië	10.516.707
SE	Zweden	10.452.326
PT	Portugal	10.352.042
HU	Hongarije	9.689.010
AT	Oostenrijk	8.978.929
BG	Bulgarije	6.838.937
DK	Denemarken	5.873.420
FI	Finland	5.548.241
SK	Slovakije	5.434.712
IE	Ierland	5.060.005
HR	Kroatië	3.879.074
LT	Litouwen	2.805.998
SI	Slovenië	2.107.180
LV	Letland	1.875.757
EE	Estland	1.331.796
CY	Cyprus	904.705
LU	Luxemburg	645.397
MT	Malta	520.971
UK	Verenigd Koninkrijk (*)	67.081.000

(*) gegevens afkomstig van het Office for National Statistics, situatie op 25/06/2021

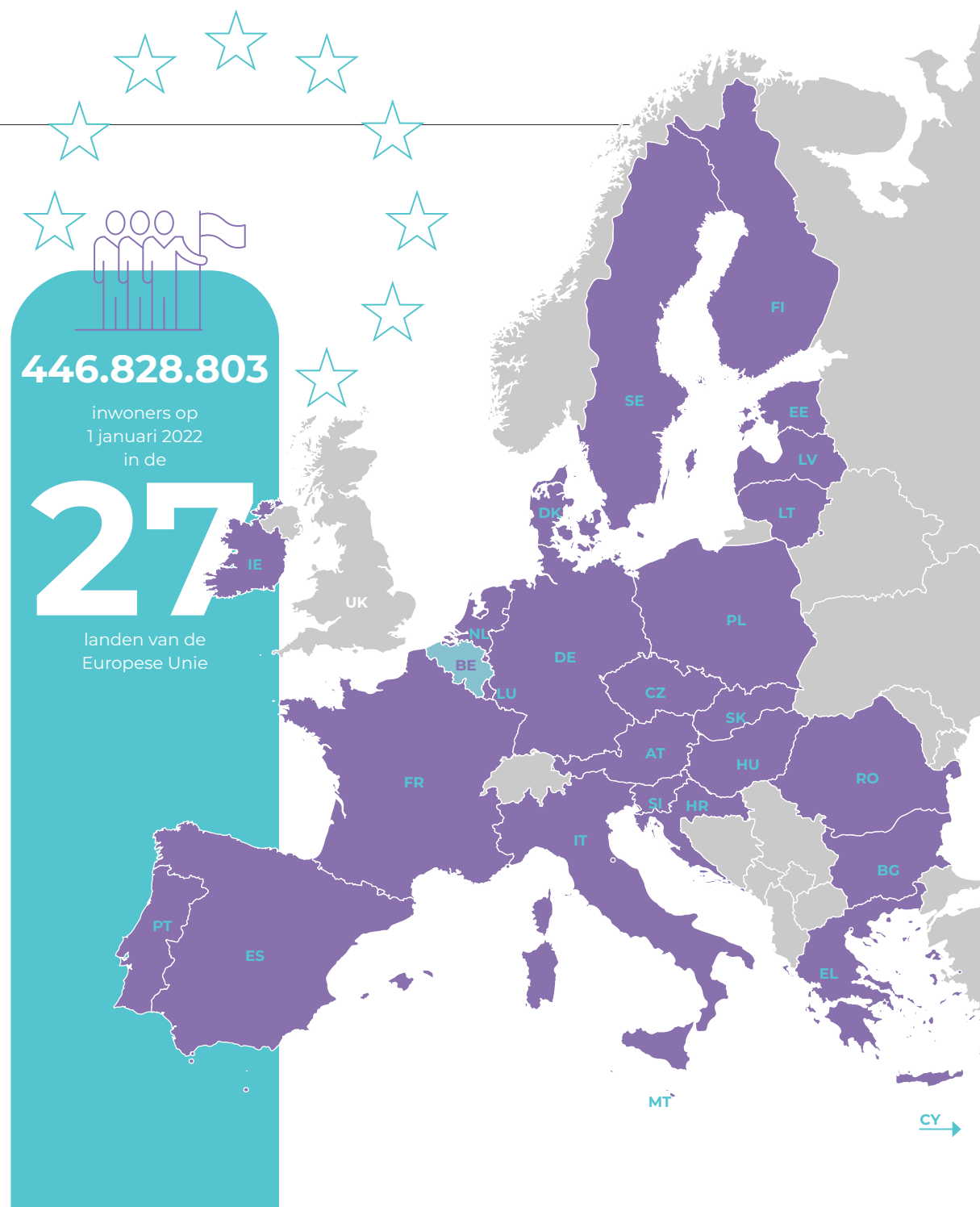

BELGIË: BEVOLKING OP 1/1/2022

België is een dichtbevolkt land. De meeste ruimte heb je in Wallonië: daar wonen 217 inwoners per vierkante kilometer. In Vlaanderen is dat al meer dan het dubbele: 492 inwoners op één vierkante kilometer. Het Brusselse Hoofdstedelijke Gewest spant de absolute kroon: 7.528 inwoners per vierkante kilometer, of 35 keer zoveel als in Wallonië.

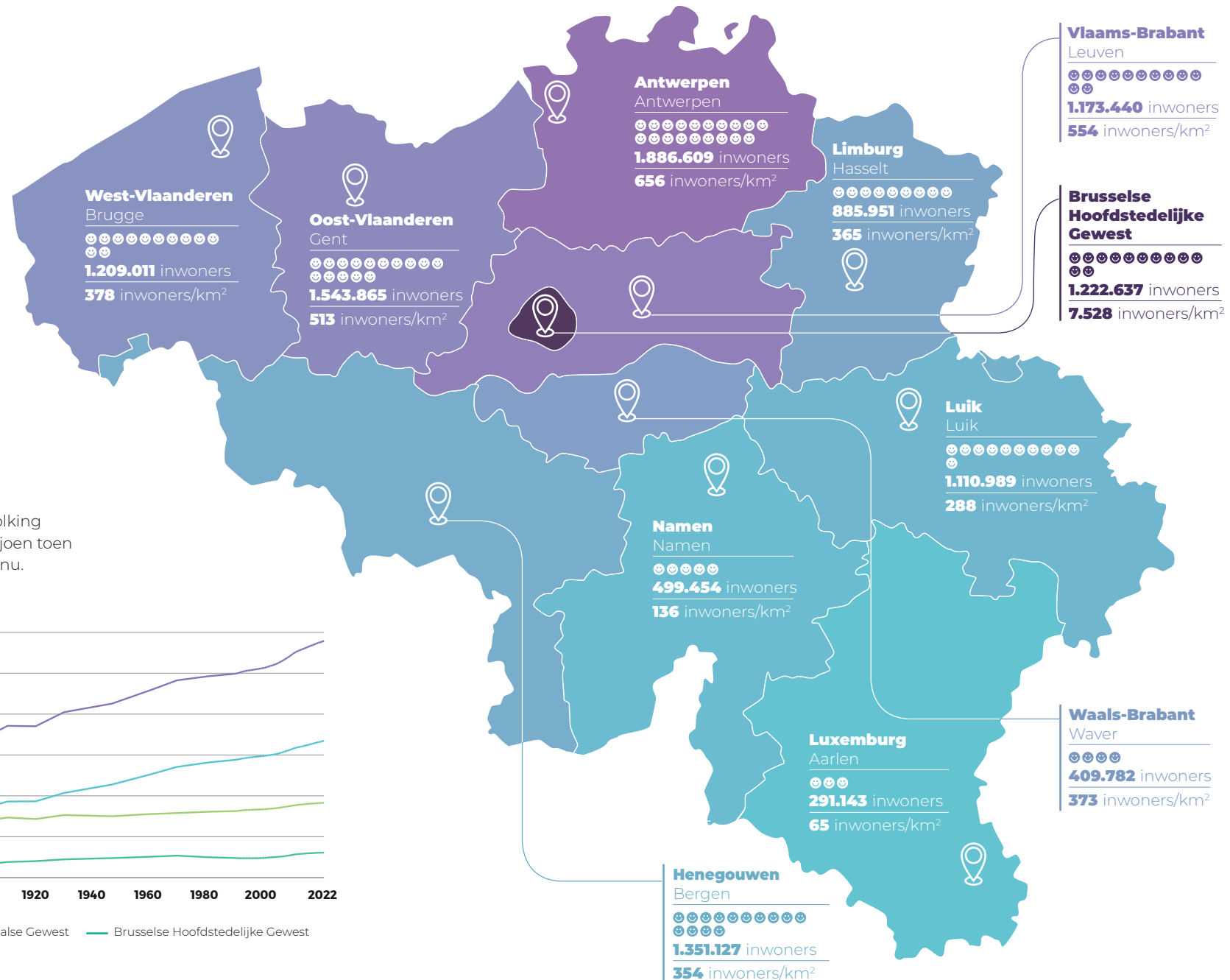

Bevolking sinds 1831

Sinds 1831 groeit de Belgische bevolking gestaag: van iets minder dan 4 miljoen toen naar meer dan 11,5 miljoen Belgen nu.

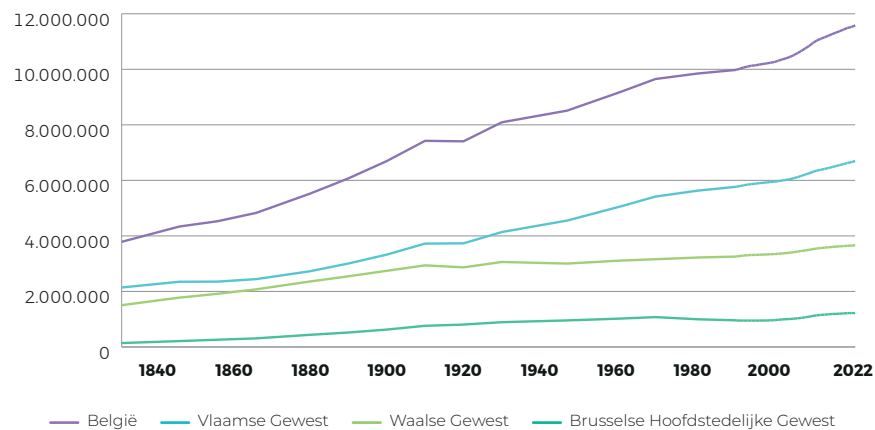

Bevolking in absolute cijfers

België
11.584.008

Vlaamse Gewest

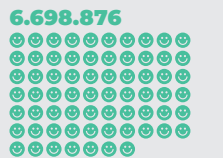

Waalse Gewest

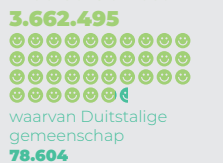

Brusselse Hoofdstedelijke Gewest



BEVOLKINGS-ONTWIKKELING

In 2021 nam de Belgische bevolking toe met 62.770 inwoners. Er zijn twee demografische fenomenen die de groei bepalen. Enerzijds is er het natuurlijk saldo dat vorig jaar uitzonderlijk negatief was, en dit jaar opnieuw positief is (+5.623), met andere woorden: in 2021 zijn er meer baby's

geboren dan er mensen overleden zijn. Anderzijds is het internationaal migratiesaldo positief (+58.118), net als de afgelopen jaren. Meer mensen kwamen naar België dan dat er mensen uit België wegtrrokken. De bevolkingsgroei is voornamelijk het gevolg van dat positief internationaal migratiesaldo.

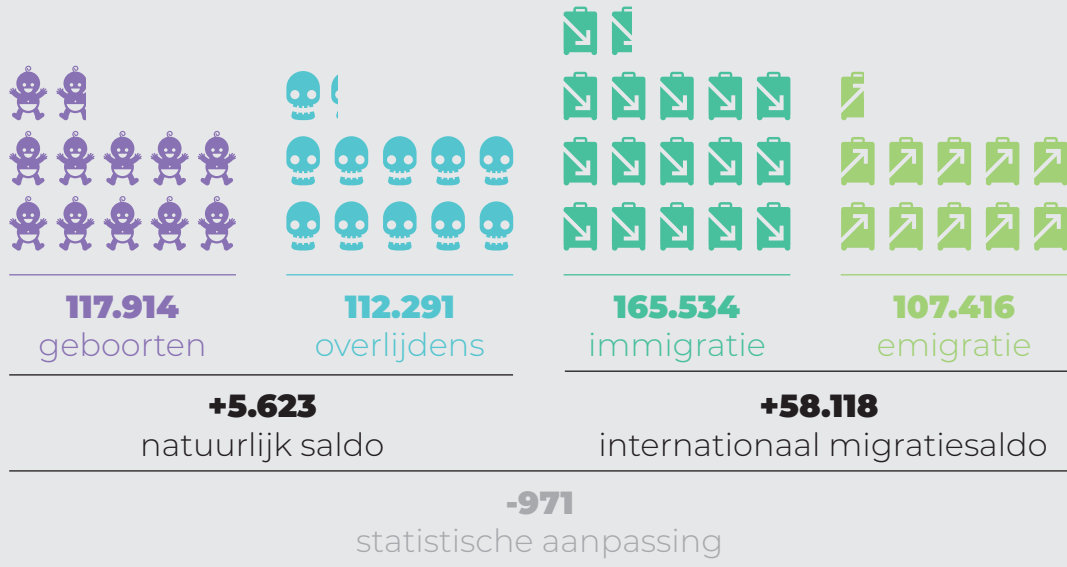

+62.770
totale groei

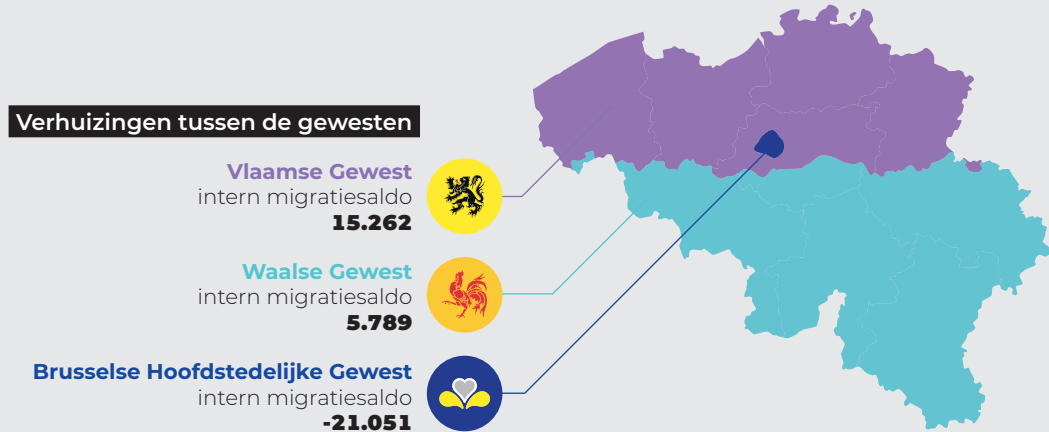

VROUWEN EN MANNEN

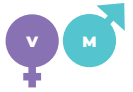

Vrouwen leefden langer in 2021 dan mannen. Zo waren er vijfmaal meer honderdjarige vrouwen dan mannen. Er werden wel meer jongens dan meisjes geboren.

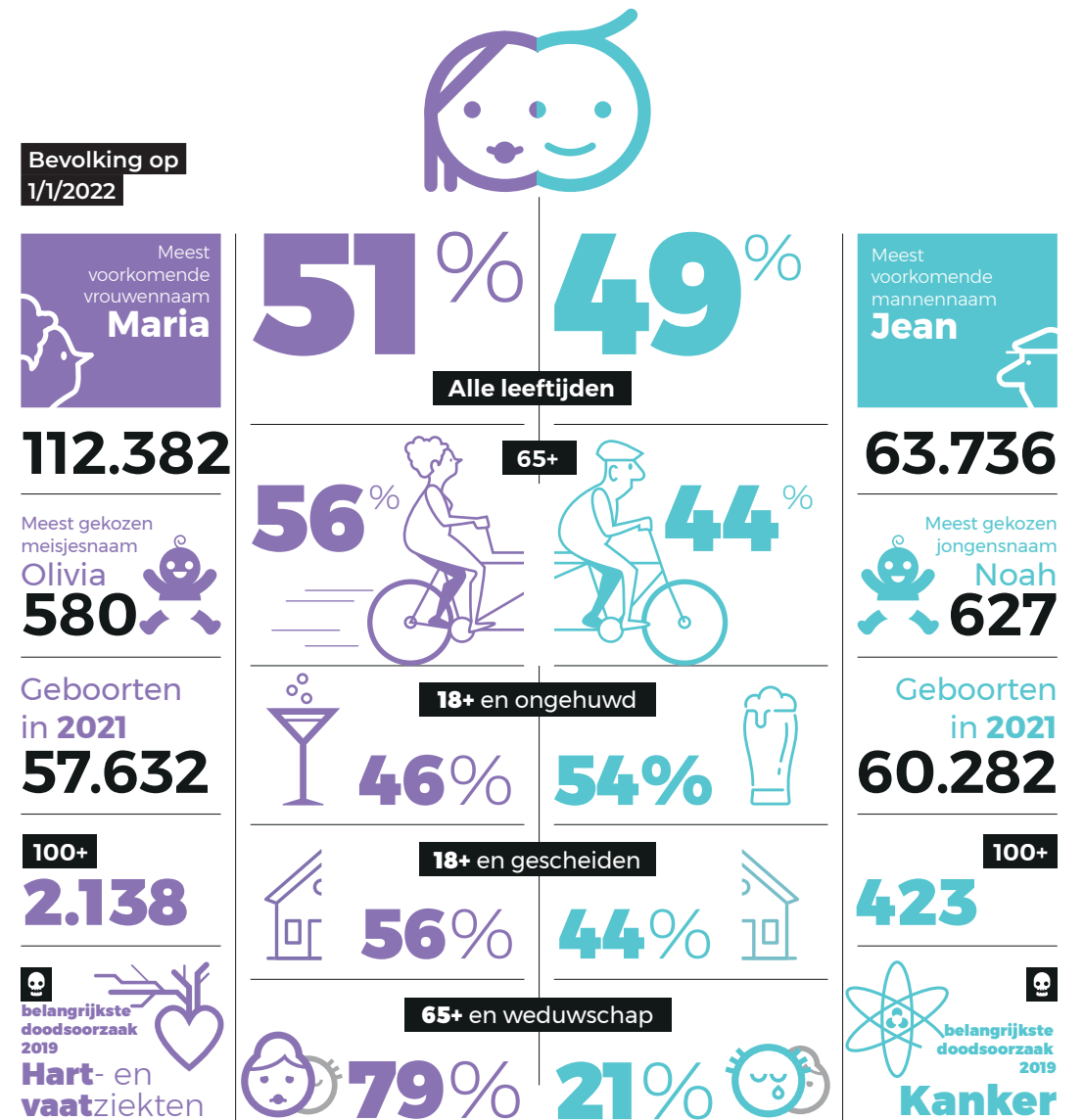

LEVENSV ERWACHTING

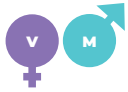

België heeft een sterk vergrijzende bevolking. Op de leeftijdspiramide toont zich dat in de brede middencategorie van 50-plussers.

Leeftijdspiramide van de Belgische bevolking

1/1/2022

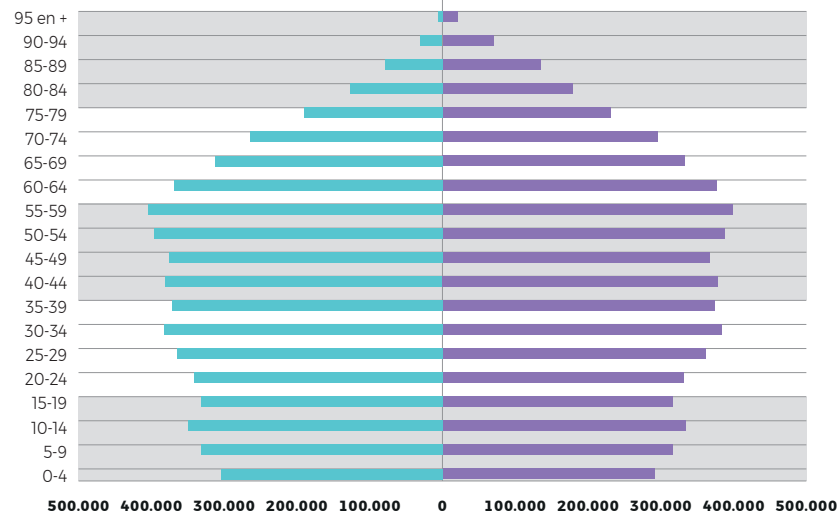

1/1/2002

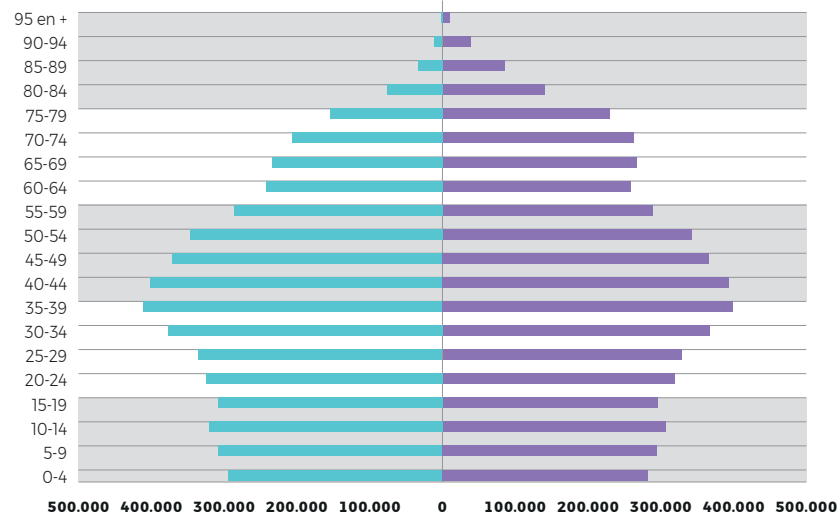

Levensverwachting 1996 en 2021

Hoewel vrouwen nog steeds een hogere levensverwachting bij de geboorte hebben dan mannen, is die kloof sinds de jaren 90 kleiner geworden. In 1996 was er nog een verschil van 6,7 jaar, in 2021 slechts 4,8 jaar. De levensverwachting bij de geboorte steeg tegenover 2020 met 0,9 jaar voor de totale bevolking en komt op deze manier ongeveer terug op het niveau van 2019 (81,8 jaar). De daling in levensverwachting tussen 2019 en 2020 was het directe gevolg van de sterftevoorwaarden in 2020. Er wordt namelijk berekend hoe een generatie zou uitsterven, als ze in de loop van haar hele bestaan wordt blootgesteld aan dezelfde sterftevoorwaarden per leeftijd als in dat jaar. Aangezien de COVID-19-pandemie een groot effect had op de mortaliteit in 2020, had deze ook een groot effect op de levensverwachting. De impact van de COVID-19-pandemie op de Belgische mortaliteit is in 2021 duidelijk kleiner dan in 2020, maar lijkt toch nog aanwezig met een matige stijging van het aantal overlijdens met 2,4% tegenover het gemiddelde in de periode 2017-2019. Het is daarom belangrijk om de cijfers van 2020 en 2021 met de nodige voorzichtigheid te interpreteren. Het effect van de COVID-19-crisis op de levensverwachting zal naar verwachting uitdoven in de komende jaren.

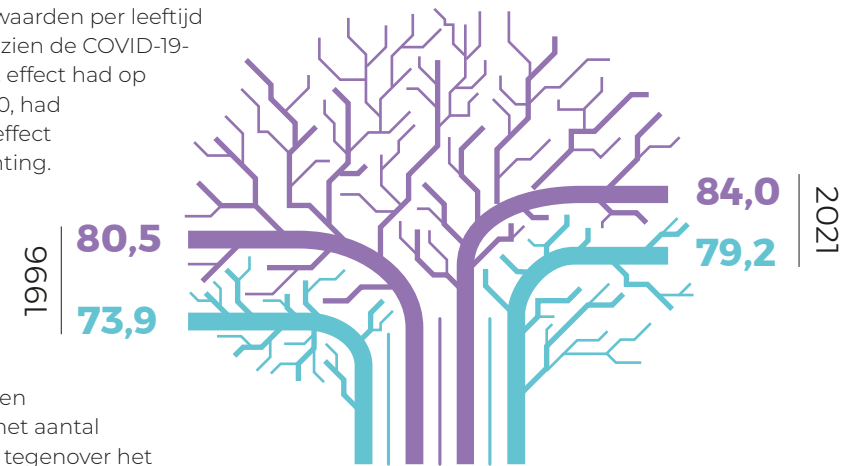

Evolutie van de levensverwachting bij de geboorte per geslacht 1885-2021

Op lange termijn steeg de levensverwachting fors. Sinds 1885 is de levensverwachting van vrouwen toegenomen met 37,4 jaar, die van mannen met 35,6 jaar.

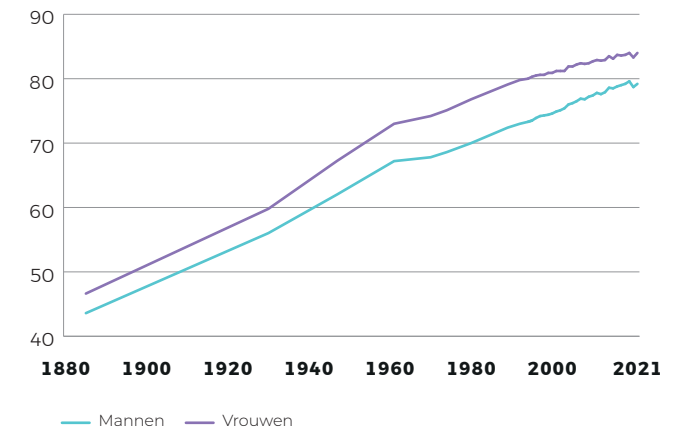

OVERSTERFTE



In 2021 werden 112.291 overlijdens geregistreerd. Dat zijn 14.559 overlijdens minder dan in 2020. Het brutosterftecijfer daalt tot 9,7 promille in 2021: dat wil zeggen dat er per 1.000 inwoners in België 9,7 overlijdens plaatsvonden (tegenover 11,0 in 2020 en 9,5 in 2019). Het brutosterftecijfer is de verhouding, uitgedrukt in promille, tussen het aantal overlijdens en de bevolking in het beschouwde jaar.

Evolutie van het brutosterftecijfer in België in promille 1950-2021

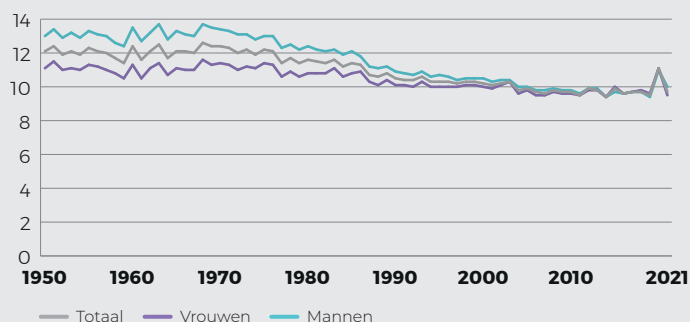

Aantal sterftes 2021

55.585

vrouwen



56.706

mannen

Aantal doden (alle oorzaken) in België in 2021 vergeleken met voorgaande jaren

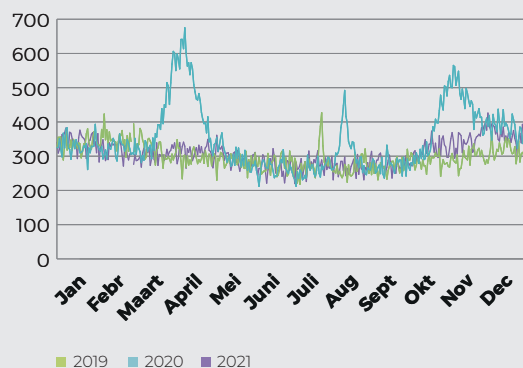

Aantal doden (alle oorzaken) in België per leeftijdsgroep 2019-2021

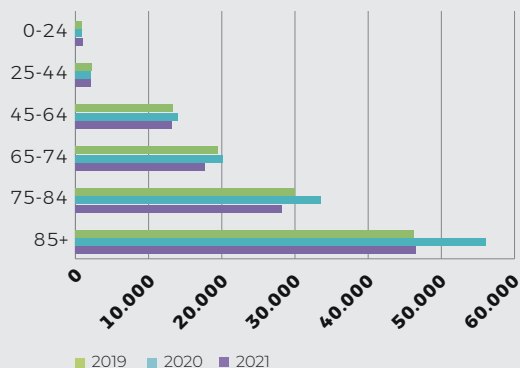

GEBOORTEN

In 2021 werden er 117.914 kinderen geboren. Dat zijn zo'n 4.000 baby's of 3,7% meer dan in 2020, toen 113.739 geboorten werden geregistreerd. Als we vergelijken met de periode voor de COVID-19-crisis (gemiddelde 2017-2019) zien we voor België eerder een stagnatie (-0,1%) door een terugvallend cijfer in het Brusselse Hoofdstedelijke Gewest. In het Vlaamse Gewest stijgt het aantal geboorten in 2021, ook tegenover het gemiddelde voor 2017-2019. In het Waalse Gewest neemt het aantal geboorten terug de proporties aan van voor de COVID-19-crisis.

De gemiddelde leeftijd van moeders bij hun eerste kind stijgt van 27,3 jaar in 2000 tot 29,3 jaar in 2019. De gemiddelde leeftijd van moeders, ongeacht de geboorterang (1ste, 2de, 3de... kind) bedroeg 31,0 jaar in 2019; de co-ouder was in 2019 gemiddeld 34,2 jaar, ongeacht de geboorterang.

Aantal geboorten in België 1830-2021

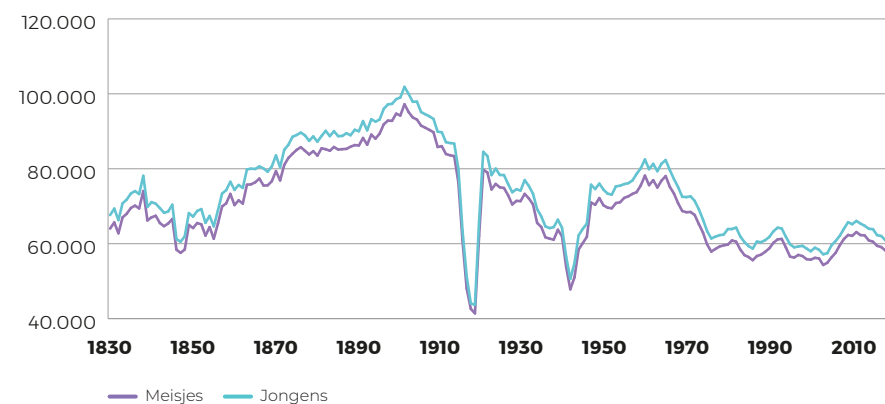

Gemiddelde leeftijd van de moeder bij de geboorte van een kind 1999-2019

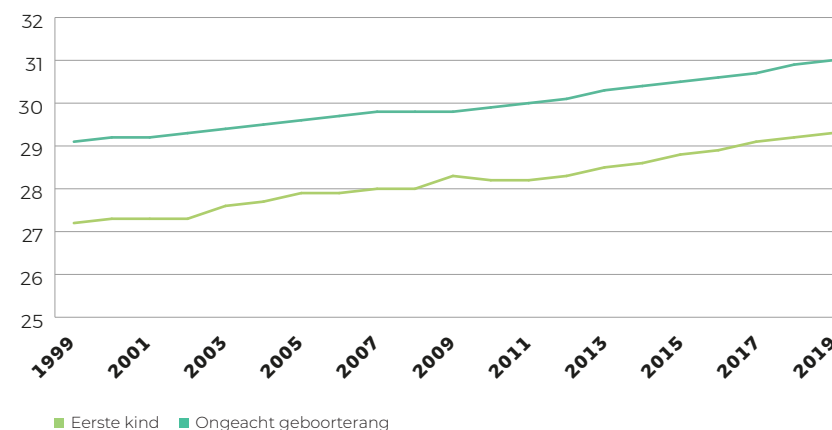

DIVERSITEIT

Statbel publiceert sinds 2020 een statistiek over de herkomst van de Belgische bevolking. Op 1 januari 2022 was 66,6% van de Belgische bevolking een Belg met Belgische achtergrond, 20,6% was een Belg met een buitenlandse achtergrond en 12,8% was een niet-Belg.

Bevolking naar herkomstgroep 1/1/2022

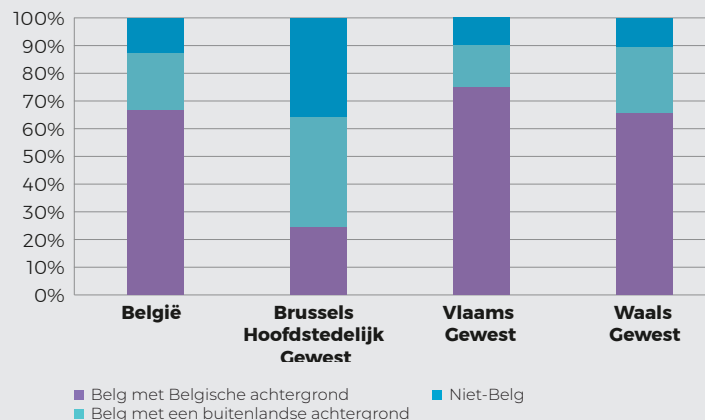

Belgen met een buitenlandse achtergrond en niet-Belgen naar herkomstnationaliteit 1/1/2022

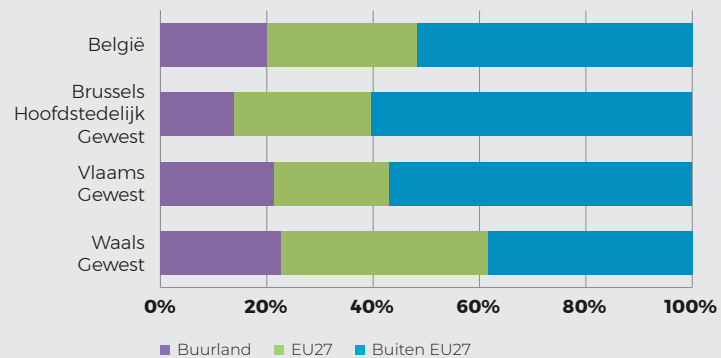

De statistiek naar herkomst is gebaseerd op de volgende kenmerken: de eigen huidige en eerst geregistreerde nationaliteit en de eerst geregistreerde nationaliteit van beide ouders. Op basis daarvan worden drie grote herkomstgroepen onderscheiden. De tweede groep, Belgen met een buitenlandse achtergrond, is zeer divers en wordt daarom verder onderverdeeld in enkele subgroepen.

Herkomstgroepen

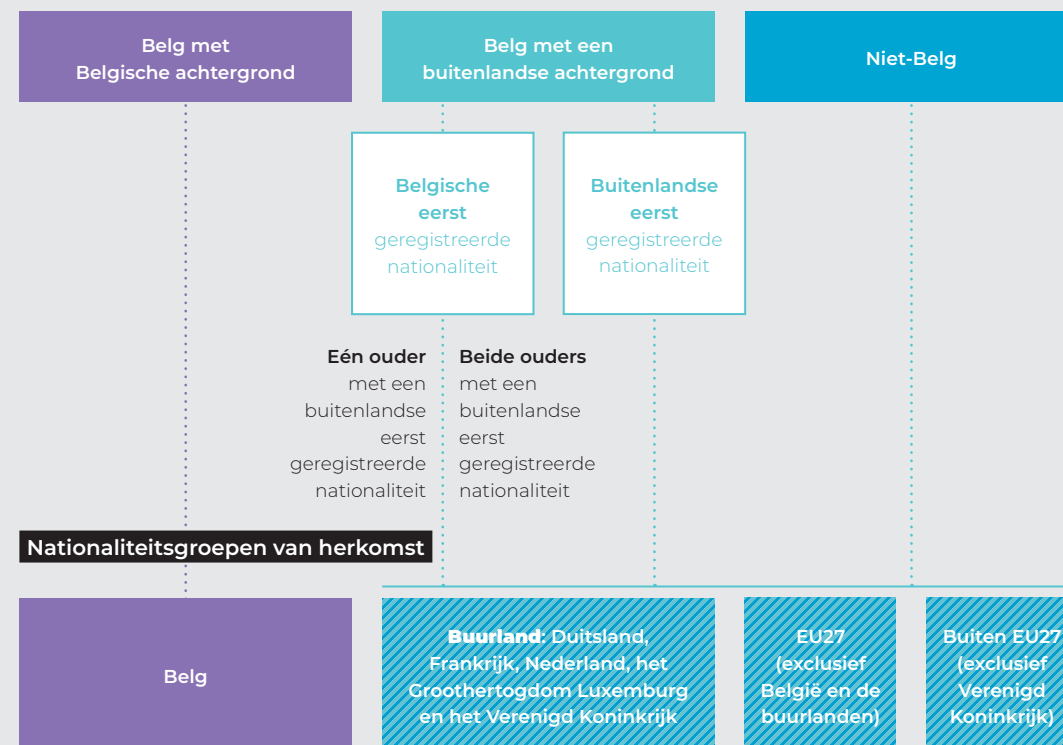



WERK INKOMEN LEVENSONOMSTAN- DIGHEDEN

THEMA

02

Nadat België in 2020 de gevolgen van de COVID-19-crisis op de arbeidsmarkt kon beperken dankzij verschillende steunmaatregelen, is er in 2021 een **duidelijk herstel** van de werkgelegenheid. Het aantal werkenden nam tussen 2020 en 2021 met 51.000 personen toe. Tegelijkertijd nam het aantal werklozen toe met 42.000 personen.

In 2021 daalde het monetaire armoederisico aangezien de armoederempel nauwelijks wijzigde. De financiële steunmaatregelen van de overheid temperden groter inkomensverlies.

Statbel bracht voor het eerst het eenzaamheids- en geluksgevoel van de Belgen in kaart op basis van een Europese bevraging naar het persoonlijk welbevinden en levensomstandigheden in tijden van COVID-19-crisis.

WERKGELEGENHEIDSGRAAD & WERKLOOSHEIDSGRAAD



In 2021 was 70,6% van de Belgische bevolking van 20 tot 64 jaar aan het werk en was 6,3% van de 15- tot 64-jarigen werkloos. De werkloosheidsgraad lag in 2021 hoger dan in 2020 (5,6%).

Er zijn meer mannen aan het werk dan vrouwen: 66,8% van de vrouwen was aan het werk tegenover 74,5% van de mannen. Bij vrouwen is dit wel het hoogste percentage ooit. In 2000 was 56% van de vrouwen van 20 tot en met 64 jaar aan het werk. Er zijn ook iets meer mannen werkloos dan vrouwen. De werkloosheidsgraad bij mannen en vrouwen bedraagt respectievelijk 6,7% en 5,9%.

Werkgelegenheidsgraad van 20-64-jarigen 2021

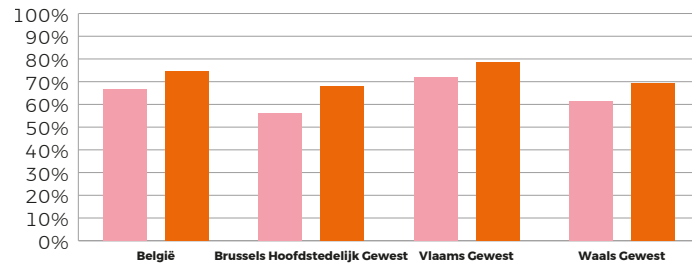

Werkloosheidsgraad van 15-64-jarigen 2021

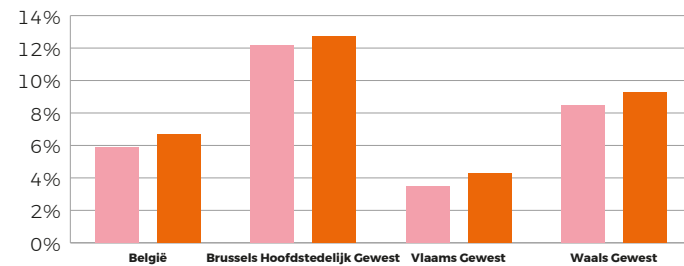

Werkgelegenheidsgraad van 25-49-jarigen volgens geslacht en aantal kinderen 2021

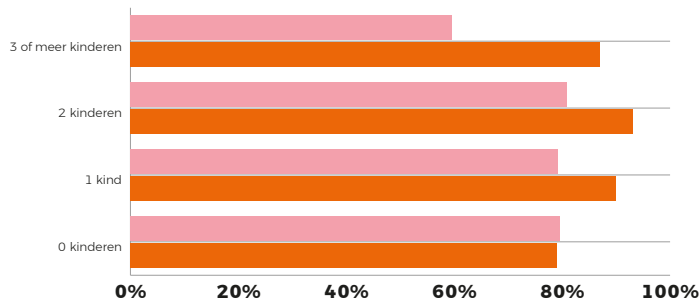

Meer dan 90% van de 25-49-jarige mannen met 1 of 2 kinderen zijn aan het werk. Vrouwen tussen 25 en 49 jaar met 3 of meer kinderen zijn het minst aan het werk (60%).

EUROPESE VERGELIJKING

De werkgelegenheidsgraad in de Europese Unie bedroeg 73,1% in 2021; het Belgische cijfer lag met 70,6% dus lager dan het Europese gemiddelde. Twaalf Europese lidstaten hadden daarentegen wel een hogere werkloosheidsgraad dan België in 2021. Dit contrast wordt verklaard door het hoge aantal inactieven in ons land.

Werkgelegenheidsgraad 20-64-jarigen 2021 (EU-27)

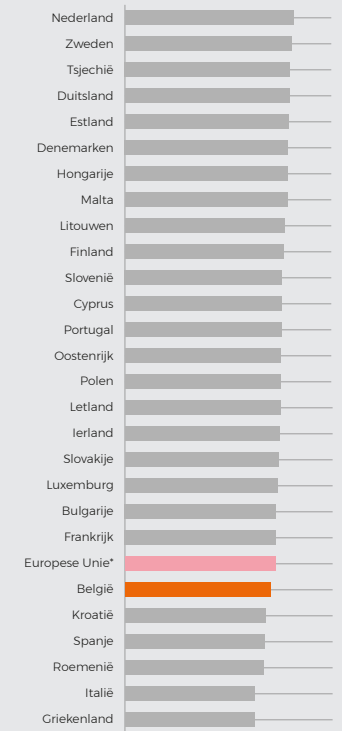

Werkloosheidsgraad 15-74-jarigen 2021 (EU-27)

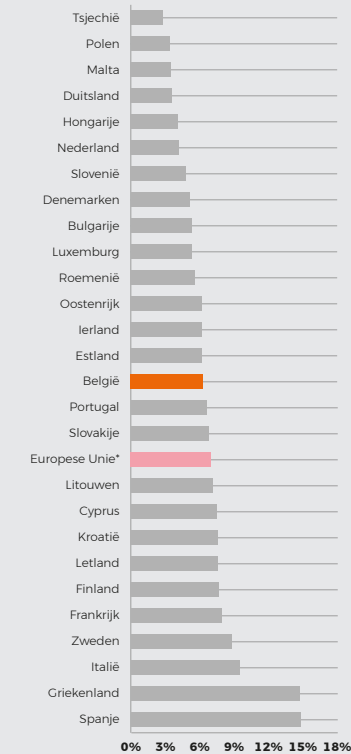

Inactiviteitsgraad 15-64-jarigen 2021 (EU-27)

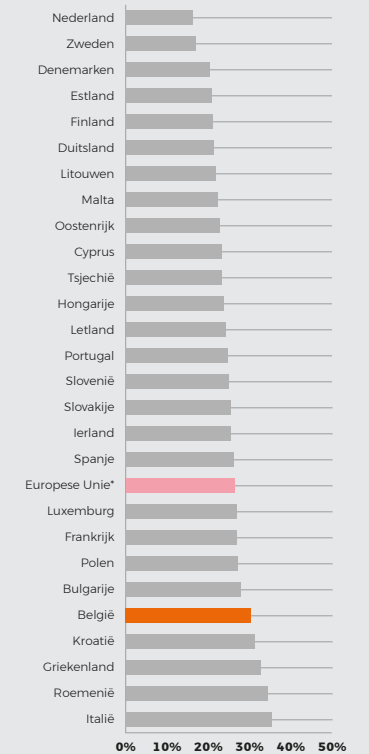

* 27 landen sinds 2020

PROFIEL WERKENDEN



De meerderheid van de werkende Belgen werkt in de privé-sector en bijna 90% van de loontrekkenden heeft een vast contract. Vrouwen werken vaker deeltijds dan mannen: van alle deeltijds werkenden is meer dan drie vierde vrouw. Van alle loontrekkende vrouwen werkt 42,1% deeltijds tegenover slechts 11,6% van alle loontrekkende mannen. Kunnen zorgen voor kinderen of andere zorgbehoevende familieleden is de belangrijkste reden om deeltijds te werken voor 24,6% van de deeltijds werkende vrouwen; 10,3% van de mannen geeft die reden aan.

77,7%
van alle deeltijds werkenden is vrouw

Aantal werkenden met een tweede job 2021

VROUWEN **4,4%**
99.260

MANNEN **4,6%**
117.789

Werkenden volgens beroepsstatuut 2021



* Zelfstandigen = zelfstandigen, werkgevers en (onbetaalde) familie werkers

Loontrekkenden volgens type contract 2021

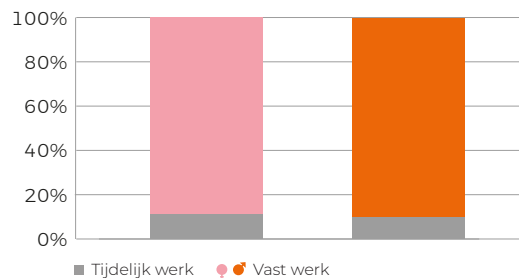

Motivatie van loontrekkenden om deeltijds te werken volgens geslacht 2021

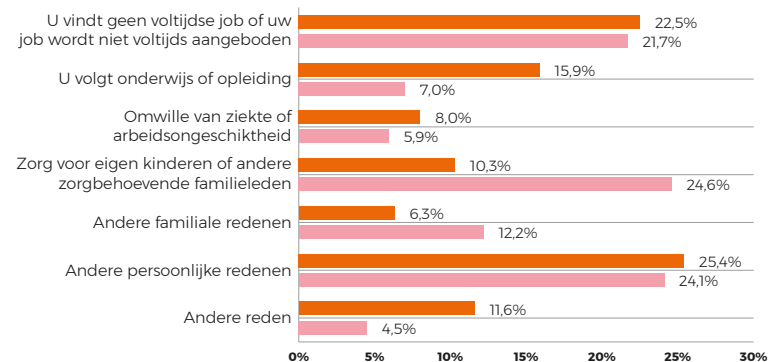

ONDERWIJS

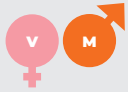

Onderwijsniveau van 15-64-jarigen 2021

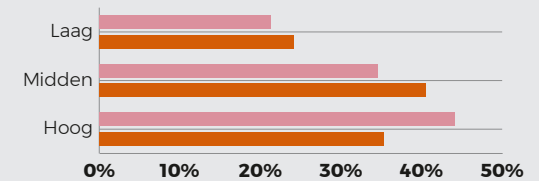

In 2021 heeft 49,9% van de 30-34-jarigen in België een diploma van het hoger onderwijs. Dat cijfer lag nooit hoger en het verschil tussen mannen en vrouwen blijft erg groot.

56,4% **43,3%**

Aandeel 30-34-jarigen dat een diploma van het hoger onderwijs heeft behaald 2021

6,7% van de 18-24-jarigen zijn vroegtijdige schoolverlaters in 2021. Vroegtijdige schoolverlaters zijn personen met een leeftijd van 18 tot 24 jaar die geen diploma hoger secundair onderwijs hebben behaald en geen enkele vorm van onderwijs of vorming meer volgen. Ook hier is het verschil tussen mannen en vrouwen groot.

4,5% **8,9%**

Vroegtijdige schoolverlaters - % van de 18-24-jarigen 2021

In 2021 heeft 7,4% van de 15-24-jarigen geen werk en volgt geen onderwijs of opleiding.

6,6% **8,2%**

Jongeren zonder werk en die geen opleiding of onderwijs volgen - % van de 15-24-jarigen 2021

Typische vrouwenberoepen 2021

Vroedvrouwen **>99%** **97,5%** Schoonheids-specialisten en dergelijke

96,8% Kinderopvang **95,5%** Medisch secretaresses

Huishoudelijke hulpen en schoonmakers in particuliere huishoudens **95,4%**

Typische mannenberoepen 2021

Installateurs van elektrische apparatuur **>99%** **>99%** Loodgieters en tegelzeters

>99% **>99%** Plaatwerkers Metselaars

LOONKLOOF

In 2020 verdienden vrouwen 5,3% minder per uur dan mannen, waarbij de situatie verslechtert met de leeftijd. De loonkloof loopt op van 3,4% tussen 25 en 34 jaar tot 8,9% voor de leeftijdsgroep 55-64 jaar. De gender loonkloof geeft het verschil weer tussen het gemiddelde bruto uurloon van vrouwen en mannen, uitgedrukt als een percentage van het gemiddelde mannenloon of in een formule uitgedrukt: $\text{gender loonkloof} = (\text{uurloon mannen} - \text{uurloon vrouwen}) / \text{uurloon mannen}$.

Gender loonkloof in België en Europa 2020

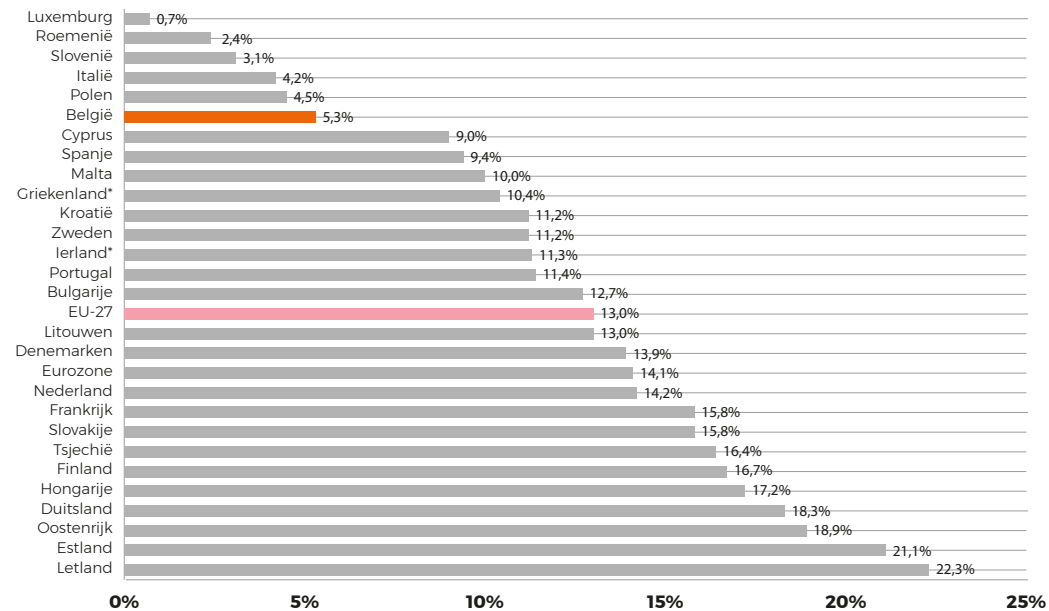

* Griekenland en Ierland: cijfers van 2018

Gender loonkloof in België volgens leeftijd 2020

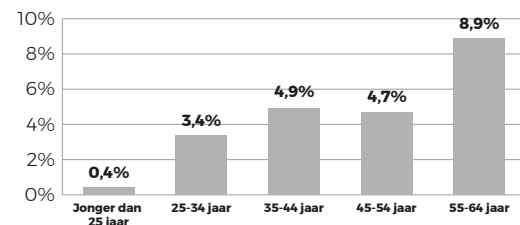

AFWEZIGHEDEN

In 2021 waren gemiddeld 514.000 werkende mannen en vrouwen om verschillende redenen afwezig van het werk tijdens de volledige referentieweek*. 56% onder hen waren vrouwen, 44% mannen.

Bij zowel mannen als vrouwen was vakantie de belangrijkste reden van afwezigheid tijdens de referentieweek. Daarbij valt op dat het aandeel van vakantie in de totale afwezigheid bij mannen een stuk hoger ligt dan bij vrouwen (+9,1 %-punt).

De tweede belangrijkste reden van afwezigheid was ziekte of ongeval en daar zijn de verschillen tussen man en vrouw eerder minimaal. Vrouwen zijn gemiddeld wel iets meer afwezig

voor langere duur als gevolg van ziekte of ongeval (langer dan 3 maanden).

10,1% van de afwezige vrouwen was niet op het werk omwille van zwangerschapsverlof en geboorteverlof. 1,2% van de afwezige mannen nam vaderschapsverlof op.

2,5% van de afwezige vrouwen waren in voltijds ouderschapsverlof of tijdskrediet met motief "zorgen voor zijn of haar kind(eren)", tegenover 0,4% bij de mannen.

Bijna 5% van de mannen was afwezig omwille van tijdelijke werkloosheid wegens overmacht (COVID-19) of wegens economische redenen tegenover 2,7% bij de vrouwen.

Belangrijkste redenen van afwezigheid van het werk tijdens de referentieweek* 2021

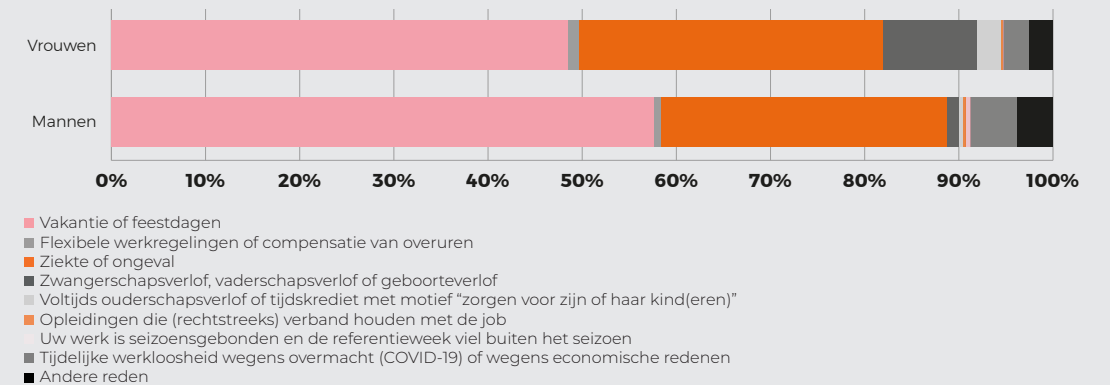

*De Enquête naar de Arbeidskrachten is een continue enquête. Dat wil zeggen dat de steekproef gelijk verdeeld is over de 52 referentieweeken van het jaar. De geselecteerde respondenten beantwoorden een vragenlijst die hoofdzakelijk betrekking heeft op hun activiteit in de loop van een gegeven referentieweek. De hier gepresenteerde gegevens geven gemiddelden voor het jaar weer.



Afwezig tijdens de referentieweek omwille van ziekte of ongeval - duur van de afwezigheid 2021

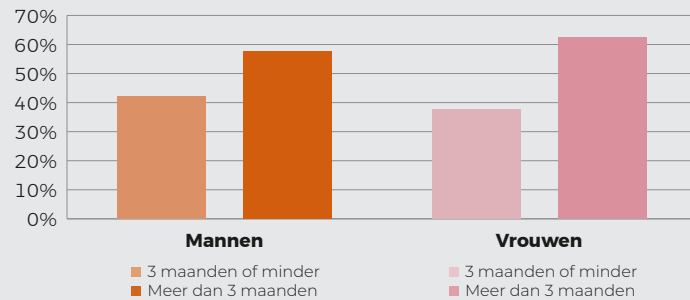

De totale duur van de afwezigheid tijdens de referentieweek omwille van ziekte of ongeval bedroeg bij vrouwen iets vaker meer dan 3 maanden (62%) dan bij mannen (58%).

Afwezig tijdens ganse referentieweek

"Onze IT-specialist Freddy neemt deze week vakantie, terwijl HR-assistente Lydia met de griep in bed ligt"



Minder gewerkt tijdens de referentieweek

"Milieu-inspecteur Bruno moet deze vrijdag op zijn ziek zoontje passen."

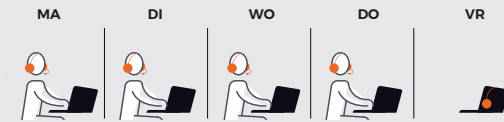

In totaal hebben in 2021 943.000 werkenden minder gewerkt tijdens de referentieweek. Ook hier nemen mannen ietsje frequenter een verlofdag en speelde ook tijdelijke werkloosheid iets meer een rol. Vrouwen zijn meer gedeeltelijk afwezig tijdens de referentieweek omwille van ziekte of ongeval dan mannen, maar deze laatste zijn gemiddeld wel meer dagen afwezig tijdens de referentieweek (3,3 dagen tegenover 2,8 dagen bij vrouwen).

De gemiddelde wekelijkse arbeidsduur van vrouwen ligt bijna 20% lager omwille van meer deeltijds werk; dat is dan ook de voornaamste verklaring voor het feit dat mannen vaker verlof nemen.

Reden om minder gewerkt te hebben - meerdere redenen mogelijk per persoon 2021

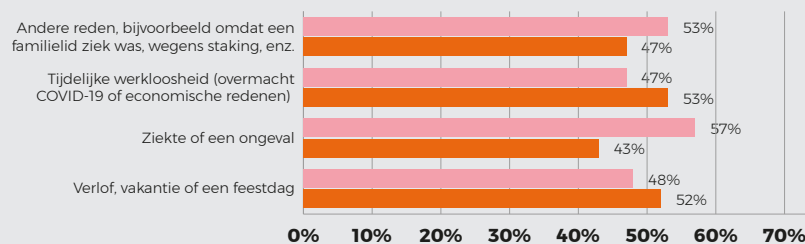

WERKGERELATEERDE GEZONDHEIDSPROBLEMEN

In 2020 gaven 622.104 Belgen aan een gezondheidsprobleem te hebben door hun werk. Het gaat daarbij om personen van 15 jaar en ouder met een job of zonder job maar die in het verleden ooit gewerkt hebben. Zij hebben in de laatste 12 maanden geleden onder één of meerdere lichamelijke of psychische gezondheidsproblemen die veroorzaakt of verergerd werden door hun huidige of een andere job. Daarbij zijn bot-, gewrichts- en spierklachten met 55,4% het vaakst aangeduid als het meest ernstige probleem. Bij 25,9% van de personen met gezondheidsproblemen ging het om stress, depressie of angstgevoelens. Er zijn wel duidelijk verschillen volgens het onderwijsniveau: laag- en middengeschoolden rapporteren vaker bot-, gewrichts- of spierklachten. Bij de hooggeschoolden gaat het vaker om stress, depressie en angstgevoelens.

Aard van het (ernstigste) werkgerelateerd gezondheidsprobleem 2020

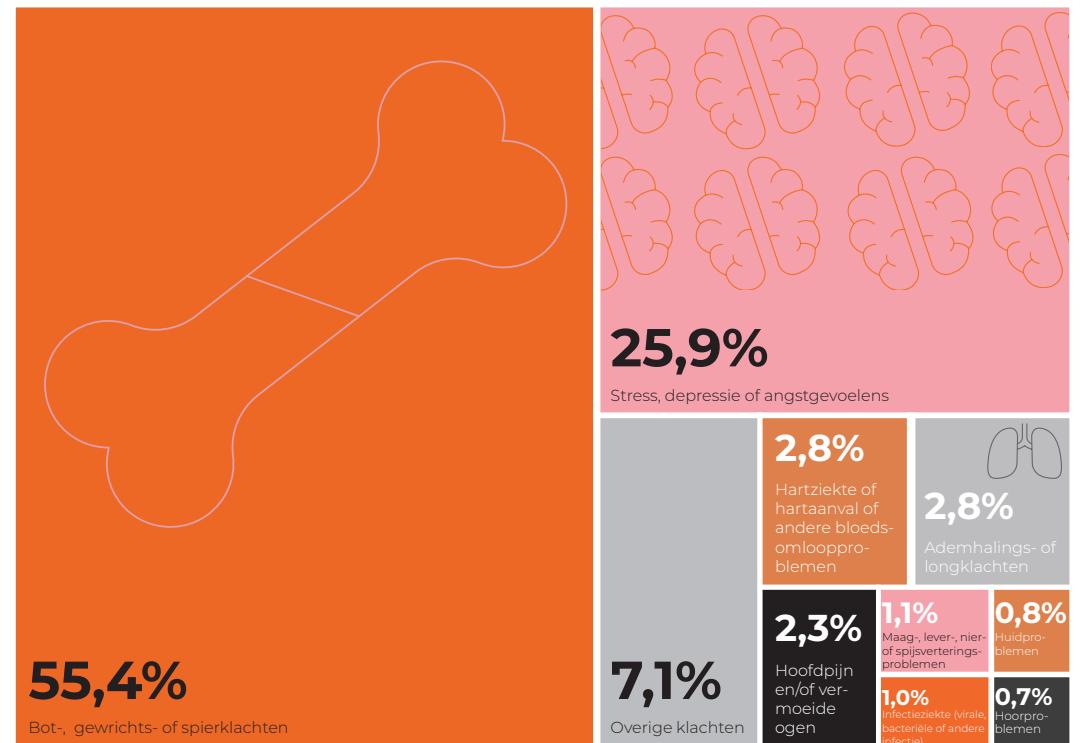

Werkgerelateerde gezondheidsproblemen in de laatste 12 maanden

622.104 Belgen

of **9%** van de werkenden of personen die ooit gewerkt hebben

Gezondheidsproblemen komen het vaakst voor in



Het meest ernstige probleem

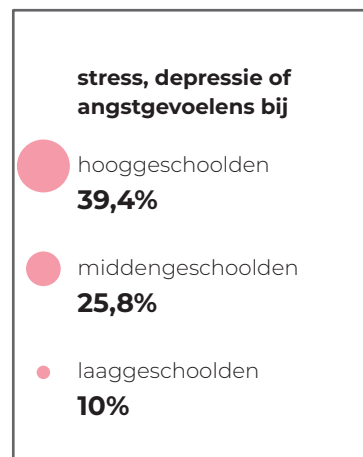
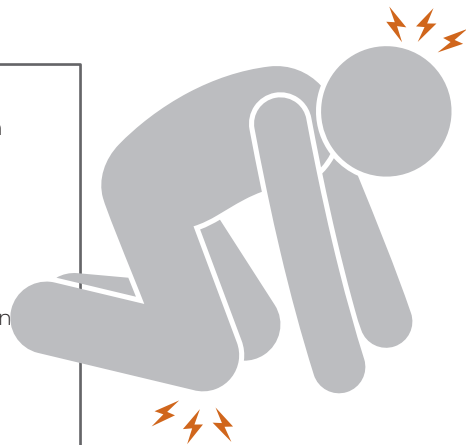
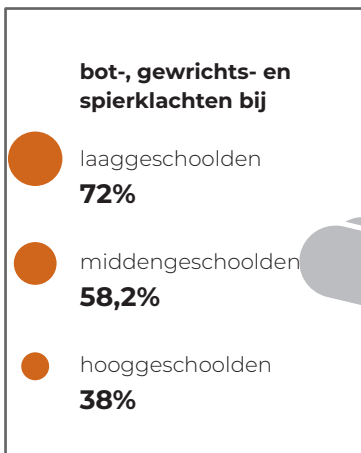

FISCALE INKOMENS

In 2019 bedroeg het gemiddeld netto belastbaar inkomen per inwoner 19.105 euro. Als dit cijfer wordt uitgesplitst over de drie gewesten, stellen we vast dat het inkomen per hoofd het hoogst ligt in het Vlaamse Gewest. Met een bedrag van 20.501 euro ligt het gemiddelde inkomen van de Vlaming 7,3% boven het nationale gemiddelde. De inwoners van

het Waalse en het Brusselse Hoofdstedelijke Gewest moeten het met beduidend minder financiële middelen stellen. Zo ligt het gemiddelde inkomen van de Waal 6,1% onder het Belgische cijfer (17.949 euro), terwijl een Brusselaar het op jaarbasis gemiddeld met 21,6 % minder moet stellen (14.973 euro).

Gemiddeld inkomen in € per inwoner per provincie en voor het Brusselse Hoofdstedelijke Gewest 2019

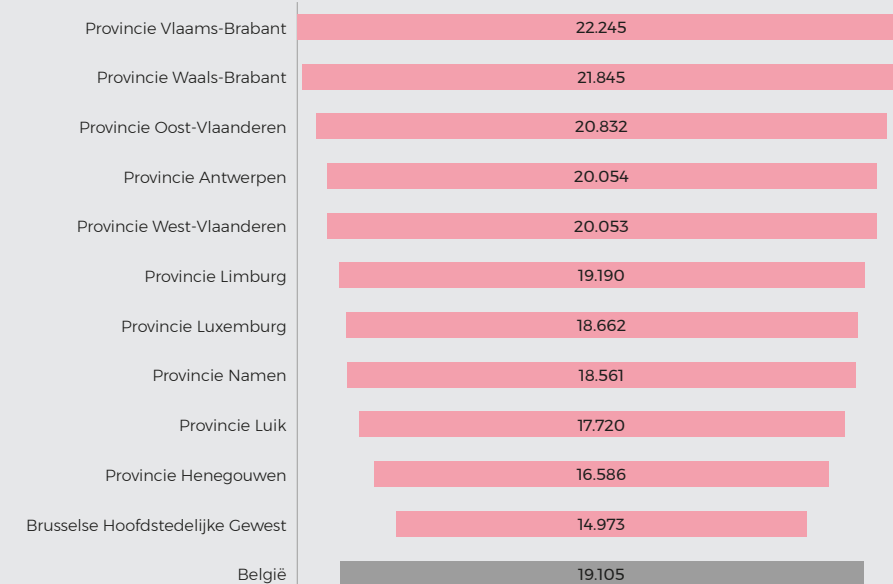

Met een gemiddeld inkomen per hoofd van 31.801 euro is Sint-Martens-Latem de gemeente met de hoogste inkomens. Een inwoner van deze gemeente beschikt over een inkomen dat gemiddeld 66,5% hoger ligt dan het nationale gemiddelde van 19.105 euro. Aan de andere kant van het spectrum zijn vooral

Brusselse gemeenten terug te vinden. Met gemiddeld 9.883 euro is Sint-Joost-ten-Node de Belgische gemeente met de laagste inkomens. Een doorsnee inwoner van Sint-Joost-ten-Node beschikt over een inkomen dat 48,3% lager ligt dan het nationale gemiddelde. Met Sint-Jans-Molenbeek, Anderlecht, Farciennes, Dison,

Schaarbeek, Koekelberg en Brussel telt België nog zeven andere gemeenten waar het gemiddelde inkomen per inwoner minstens 30% onder het nationale gemiddelde ligt. Het West-Vlaamse Mesen huisvest met een gemiddeld bedrag van 14.712 euro de laagste inkomens van Vlaanderen.

Gemeenten met de hoogste en laagste inkomens in € - België en gewesten 2019



hoogste gemiddeld inkomen per inwoner

België

Sint-Martens-Latem	31.801
Keerbergen	27.718
Knokke-Heist	27.403
Oud-Heverlee	27.356
Hove (Antwerpen)	27.338



Vlaamse Gewest

Sint-Martens-Latem	31.801
Keerbergen	27.718
Knokke-Heist	27.403
Oud-Heverlee	27.356
Hove (Antwerpen)	27.338



Waalse Gewest

Lasne	26.876
Attart	25.480
Chaumont-Gistoux	25.050
Neupré	25.032
Chaufontaine	24.580



Brusselse Hoofdstedelijke Gewest

Ukkel	21.418
Sint-Pieters-Woluwe	21.137
Watermaal-Bosvoorde	20.899
Oudergem	19.686
Sint-Lambrechts-Woluwe	18.165

laagste gemiddeld inkomen per inwoner

Sint-Joost-ten-Node	9.883
Sint-Jans-Molenbeek	10.871
Anderlecht	12.019
Farciennes	12.224
Dison	12.623

Mesen	14.712
Ronse	16.153
Maasmechelen	16.283
Antwerpen	16.784
Baarle-Hertog	16.849

Farciennes	12.224
Dison	12.623
Charleroi	13.702
Colfontaine	13.777
Saint-Nicolas (Luik)	13.942

Sint-Joost-ten-Node	9.883
Sint-Jans-Molenbeek	10.871
Anderlecht	12.019
Schaarbeek	12.790
Koekelberg	13.258

WELVAARTSINDEX

De welvaartsindex is de vergelijking van het gemiddelde fiscale inkomen per inwoner van een bepaalde regio met het gemiddelde inkomen per inwoner in België. Het gemiddelde fiscale inkomen van België wordt gelijkgesteld aan 100. Ligt de welvaartsindex van een regio onder de 100 dan betekent dit dat het gemiddelde inkomen per persoon in die regio lager is dan het nationaal gemiddelde

inkomen. Omgekeerd, heeft de welvaartsindex een waarde boven de 100 dan is het gemiddelde inkomen per persoon binnen dat gebied hoger dan het gemiddeld inkomen per Belg. Sinds 2005 is de welvaartsindex in het Vlaamse Gewest licht gestegen, in het Waalse Gewest constant gebleven en in het Brusselse Hoofdstedelijke Gewest afgenomen.

Evolutie van de welvaartsindex - België en gewesten 2005-2019

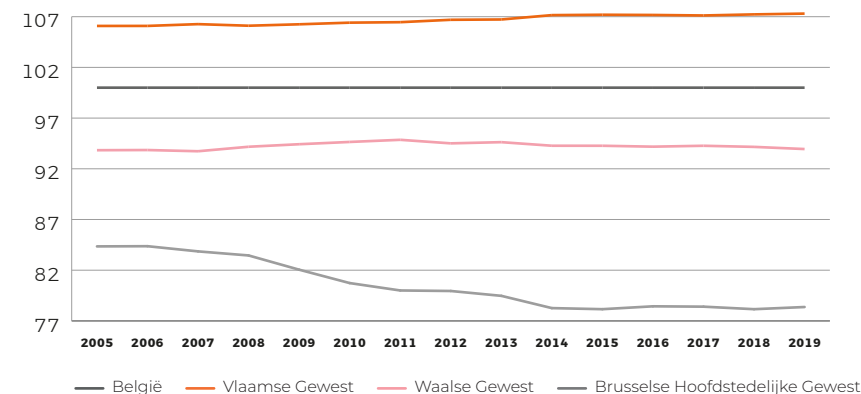

Welvaartsindex op basis van de fiscale inkomens per gemeente 2019

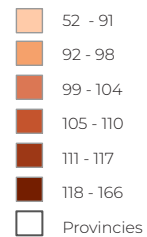
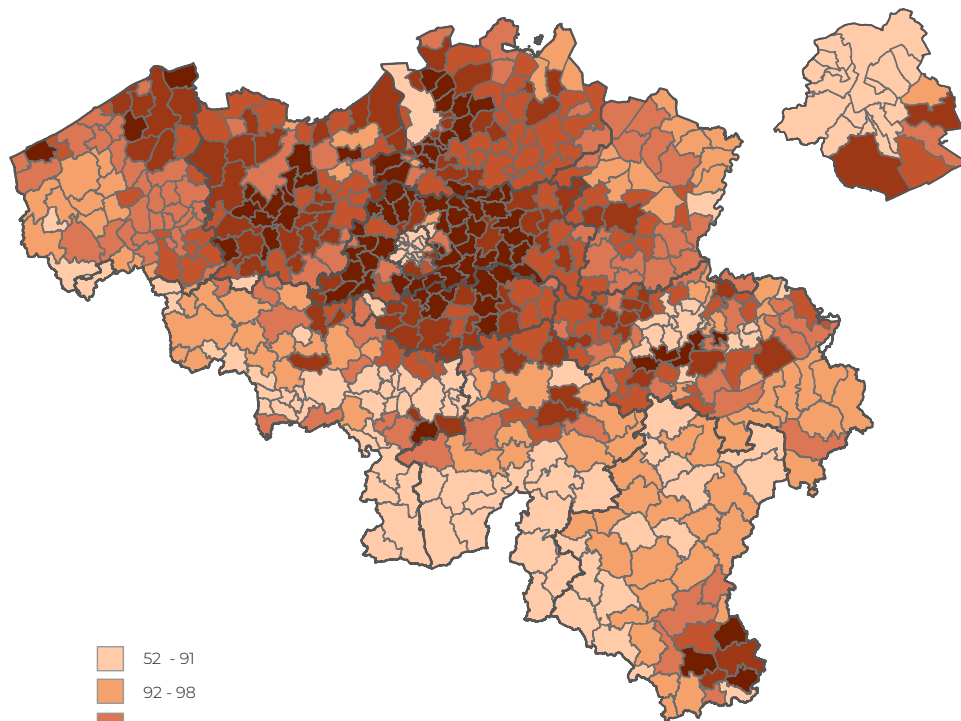

RISICO OP ARMOEDE OF SOCIALE UITSLUITING

Armoederisico's in België

12,7% van de Belgische bevolking loopt een risico op monetaire armoede (AROP). Het gaat om mensen die in een huishouden wonen waarvan het totale beschikbare inkomen lager ligt dan 1.293 euro per maand voor een alleenstaande. In 2020 was dit nog 14,1%. De daling in monetaire armoede doet zich voor omdat de armoededrempel quasi stabiel is gebleven. De armoededrempel van 2021 wordt immers berekend op basis van de inkomens van 2020, het jaar waarin de pandemie uitbrak. De werkenden hebben een inkomensverlies gekend, maar dankzij de maatregelen van de overheid is dit eerder beperkt gebleven waardoor zij niet onder de armoededrempel zijn gezakt. Uitkeringen van gepensioneerden, langdurig zieken en langdurig werklozen werden dan weer geïndexeerd, waardoor een deel van hen boven de armoededrempel is geraakt.

11,9% van de bevolking leeft in een huishouden waar minder dan 20% gewerkt wordt, wat we een 'lage werkintensiteit' noemen (LWI).

6,3% van de Belgen kan zich meerdere basisgoederen of -diensten niet veroorloven: zij verkeren in een situatie van ernstige materiële en sociale deprivatie (SMSD). In de EU2030-strategie worden mensen die te maken krijgen met minstens één van bovenstaande situaties, beschouwd als risicogroep voor armoede of sociale uitsluiting (AROEPE): voor 2021 gaat het om 18,8% van de bevolking.

AROP = Risico op monetaire armoede

LWI = Lage werkintensiteit

SMSD = Ernstige materiële en sociale deprivatie

AROP

12,7% € €

LWI

11,9% € €

SMSD

6,3% €

AROEPE

18,8% € €

Risico op armoede of sociale uitsluiting (AROEPE)

Aantal personen in een huishouden

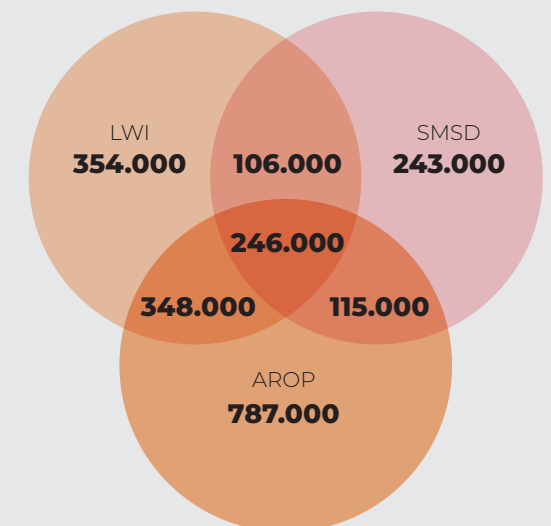

Risico's op armoede gewesten en provincies 2021

Achter die nationale cijfers schuilen grote regionale verschillen. Wat monetaire armoede betreft, is de situatie het meest precair in Brussel en het minst precair in Vlaanderen. Wallonië situeert zich er tussenin. De Vlaamse provincies verschillen niet heel sterk van elkaar, met uitzondering van Antwerpen waarvoor hogere niveaus worden opgetekend. In Wallonië zijn de verschillen sterker uitgesproken: Henegouwen heeft het hoogste armoedecijfer, Waals-Brabant het laagste.

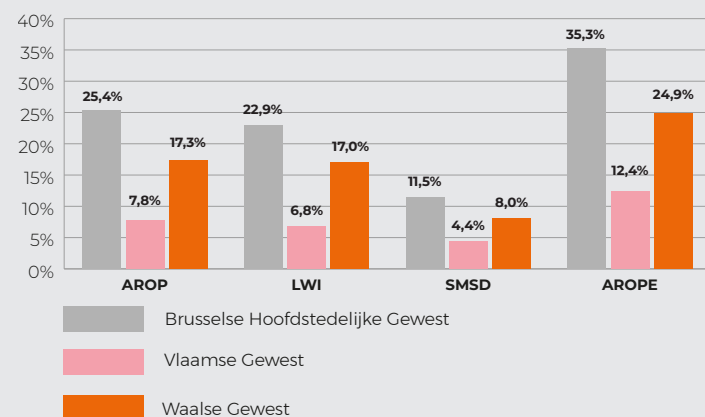

Risico op monetaire armoede 2021

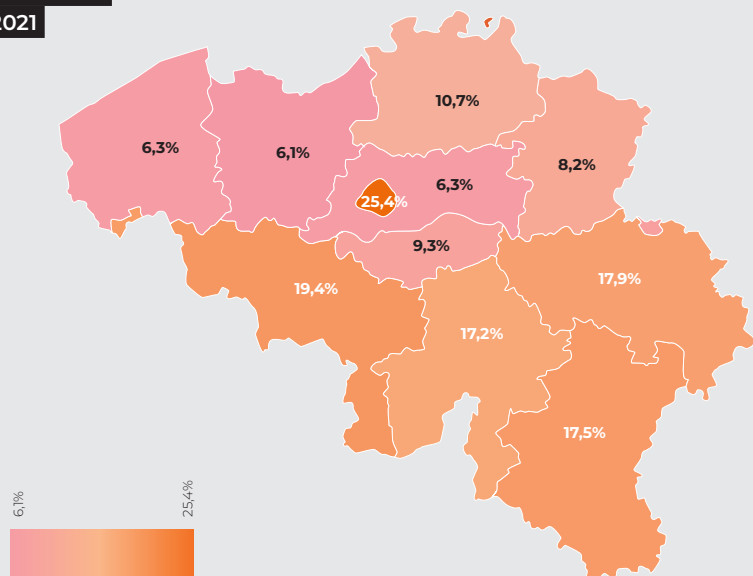

ERNSTIGE MATERIELE EN SOCIALE DEPRIVATIE



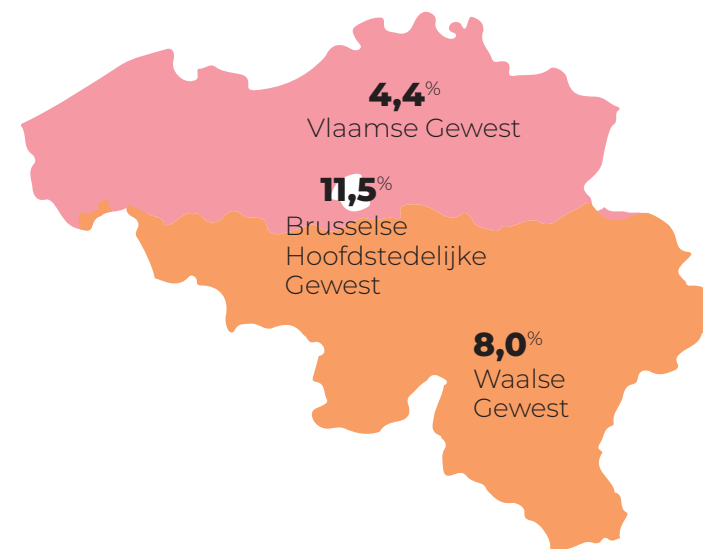









6,3% van de Belgische bevolking leefde in 2021 in een situatie waarbij ze zich minstens zeven basisbehoeften niet financieel kunnen veroorloven. Er zijn uitgesproken verschillen tussen de drie gewesten: 11,5% van de Brusselaars bevond zich in een zeer precare situatie, terwijl het in Wallonië om 8,0% en in Vlaanderen om 4,4% van de bevolking ging. Alleenstaande ouders en hun kinderen hadden het beduidend zwaarder dan de andere categorieën: 16,9% van hen bevond zich in een situatie van ernstige materiële en sociale deprivatie.



In 2021 waren er minder mensen dan in 2019 die in een huishouden leven waar werd aangegeven (zeer) moeilijk de eindjes aan elkaar te kunnen knopen. In 2021 ging het om 15,4%, in 2019 nog om 19,3%. Tijdens de COVID-19-crisis werden uitgaven immers tijdelijk beperkt: horeca was een tijdlang gesloten, niet-essentiële winkels en cultuurcentra sloten de deuren, schooluitstappen en niet-essentiële buitenlandse reizen waren verboden, telewerk werd verplicht waardoor de verplaatsingskosten lager uitvielen. De verzamelde gegevens dateren echter van voor de grote prijsstijgingen sinds eind 2021.

% van de bevolking dat zich volgende items wegens financiële redenen niet kan veroorloven 2021

Ernstige materiële en sociale deprivatie meten we aan de hand van een nieuwe Europese indicator ('severe material and social deprivation' of SMSD). 13 materiële bezittingen of sociale handelingen worden gemeten. Wie zich 7 van die aspecten niet kan veroorloven om financiële redenen, noemen we 'ernstig materieel en sociaal gedepriveerd'.

 Toegang internet thuis hebben	1,8%	 Minstens 1 maal per maand afspreken om iets te eten/ drinken	9,2%
 Twee paar schoenen in goede staat hebben	3,2%	 Regelmatig deelnemen aan vrijetijdsactiviteiten	11,1%
 De woning degelijk verwarmen	3,5%	 Wekelijks een bedrag uitgeven voor persoonlijke behoeften	11,9%
 Minstens om de twee dagen vlees, kip of vis eten	3,7%	 Beschadigde of versleten meubels vervangen	14,4%
 Tijdig betalingen doen	4,2%	 Een week vakantie per jaar nemen buitenshuis	20,3%
 Zich een eigen wagen veroorloven	5,8%	 Een onverwachte uitgave doen	22,3%
 Versleten kledij vervangen door nieuwe kledij	8,6%		
SMSD Ernstige materiële en sociale deprivatie (7 van de 13 items)	6,3%	MSD Materiële en sociale deprivatie (5 van de 13 items)	10,2%

EENZAAMHEID EN GELUKSGEVOEL BIJ DE BELGEN

In het 3e kwartaal van 2021 voelde 8,5% van de 65- tot 74-jarigen zich in de vier weken voor de bevraging altijd of meestal eenzaam, tegenover 4,8% van de 16- tot 24-jarigen. Daar waar eenzaamheid voor het 3e kwartaal van 2021 eerder een probleem voor het oudere deel van de bevolking bleek, gaven in het 4e kwartaal van 2021 ook jongeren vaker aan zich altijd of meestal eenzaam te voelen (12,1% van de 65- tot

74-jarigen en 12,7% van de 16- tot 24-jarigen). Er was tegelijk een daling van het geluksgevoel bij de 16- tot 24-jarigen: in het 3e kwartaal voelde 78,7% van hen zich altijd of meestal gelukkig, daar waar in het 4e kwartaal 67,9% aangaf zich altijd of meestal gelukkig te voelen. Bij de andere leeftijdscategorieën is het geluksgevoel meer constant gebleven.

Wie gepensioneerd is, werkt of thuis huishoudelijke taken vervult, voelt zich minder eenzaam dan wie werkloos of langdurig arbeidsongeschikt is. Wie werkloos of langdurig arbeidsongeschikt is, geeft bovendien aan ongelukkiger te zijn dan wie werkt, gepensioneerd is, studeert of huishoudelijke taken verricht.

Eenzaamheids- en geluksgevoel bij de Belgen 3de en 4de kwartaal 2021

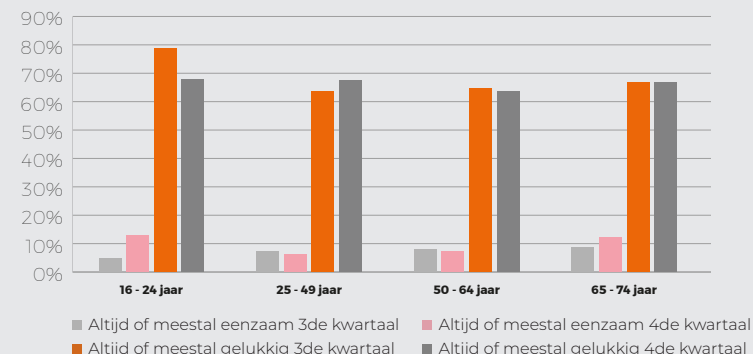

Zelden of nooit last van eenzaamheid volgens activiteit 3de en 4de kwartaal 2021

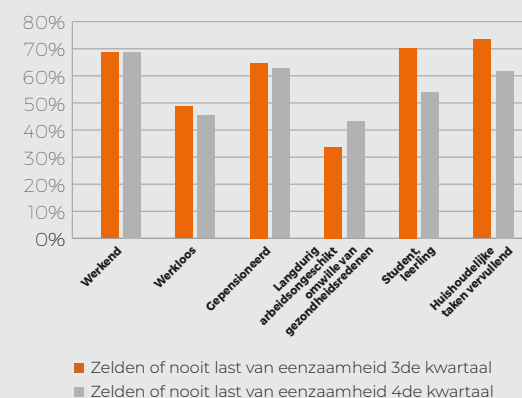

Zelden of nooit gelukkig volgens activiteit 3de en 4de kwartaal 2021

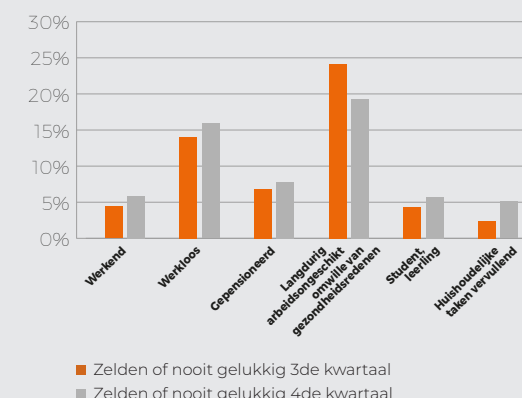

DIGITAAL ISOLEMENT

Vandaag verloopt communicatie hoofdzakelijk digitaal. Toch heeft nog steeds een deel van de bevolking geen internetconnectie, via eender welk apparaat. In 2021 had 16% van de alleenstaanden in België thuis geen internet; in 2020 was dat bijna nog 20%. 22,6% van de 65-74-jarigen gebruikten zelden of nooit internet in 2021; in 2020 was dat nog iets meer dan 27%. In 2021 had 1,0% van de huishoudens met schoolgaande kinderen thuis geen toegang tot internet. In 2020 was dit nog 2,3%. In het Brusselse Hoofdstedelijke Gewest liep dat percentage terug van 5,3% in 2020 naar 1,8% in 2021.

% huishoudens zonder internetverbinding 2021

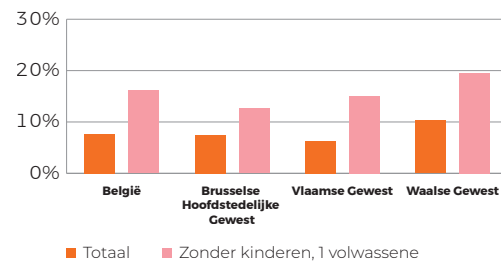

% huishoudens zonder internetverbinding volgens maandelijks inkomen 2021

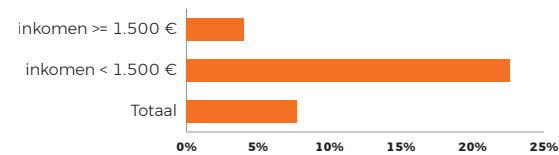

% individuen dat de voorbije 3 maanden geen internet gebruikt heeft naar opleidingsniveau 2021

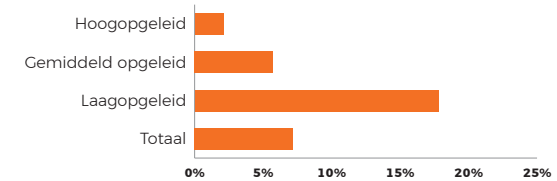

% individuen dat zelden of nooit internet gebruikt per leeftijdsgroep 2021

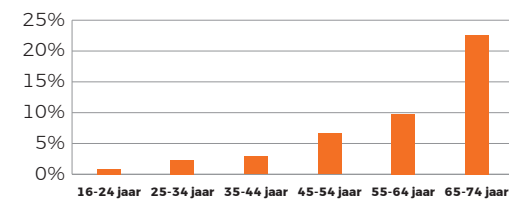

% individuen dat de voorbije 3 maanden geen internet gebruikt heeft volgens arbeidssituatie 2021

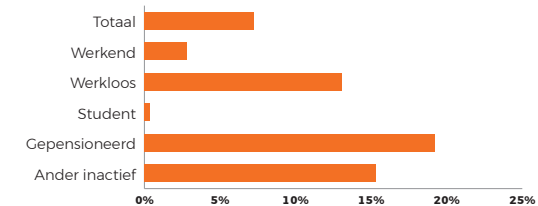

Vooraf ouderen die zelden of nooit internet gebruiken



65-74 jaar

22,6%

Huishoudens met schoolgaande kinderen zonder internet thuis



België

1,0%

Brusselse Hoofdstedelijke Gewest

1,8%



CONSUMPTIE HUISVESTING TOERISME

03

In januari 2021 was de **bijdrage voor energie tot de inflatie** nog negatief. In december 2021 was de bijdrage al 3,56%. In juni 2022 bedroeg de bijdrage van energie al 4,81%: ongeveer de helft van de 9,65% inflatie kwam dus door de stijging van de energieprijzen.

Voor voeding was de bijdrage tot de inflatie in 2021 grotendeels negatief. In 2022 is door de gestegen inflatie voor voeding, ook die bijdrage positief geworden, zo is 1,67% van de totale inflatie in juni 2022 te wijten aan de inflatie voor voeding.

Energie en voeding samen bepaalden dus in juni 2022 al meer dan twee derde van de inflatie.

Met een stijging van anderhalf miljoen binnenlandse reizen en een daling van zo'n negen miljoen buitenlandse reizen in 2021 tegenover 2019, zijn het vooral de reizen in eigen land die het terugvallende toerisme in 2021 compenseren.

HUISHOUBUDGET

De Belgische huishoudens besteedden in 2020 gemiddeld 35.209 euro, de Vlaamse 36.447 euro, de Waalse 34.096 euro en de Brusselse 32.057 euro. Het grootste deel van de Belgische gezinsuitgaven (38,5%) gaat naar de woning, waarbij 31,8% of 11.205 euro per jaar besteed wordt aan de huisvesting zelf: woning, water, elektriciteit, gas en andere brandstoffen. De resterende 6,7% of 2.348 euro per jaar wordt besteed aan de aankoop van meubelen, huishoudtoestellen

en onderhoudsproducten, gereedschap voor huis en tuin,... Andere grote uitgavenposten zijn voeding, drank en tabak (18,1% of 6.358 euro) en transport (9,7% of 3.420 euro). Het tweemaal uitgevoerd huishoudbudgetonderzoek wordt gebruikt om de samenstelling van de indexkorf van goederen en diensten aan te passen. In het hoofdstuk over de index leest u hier meer over.

Verdeling van de uitgaven van de Belgische huishoudens 2020

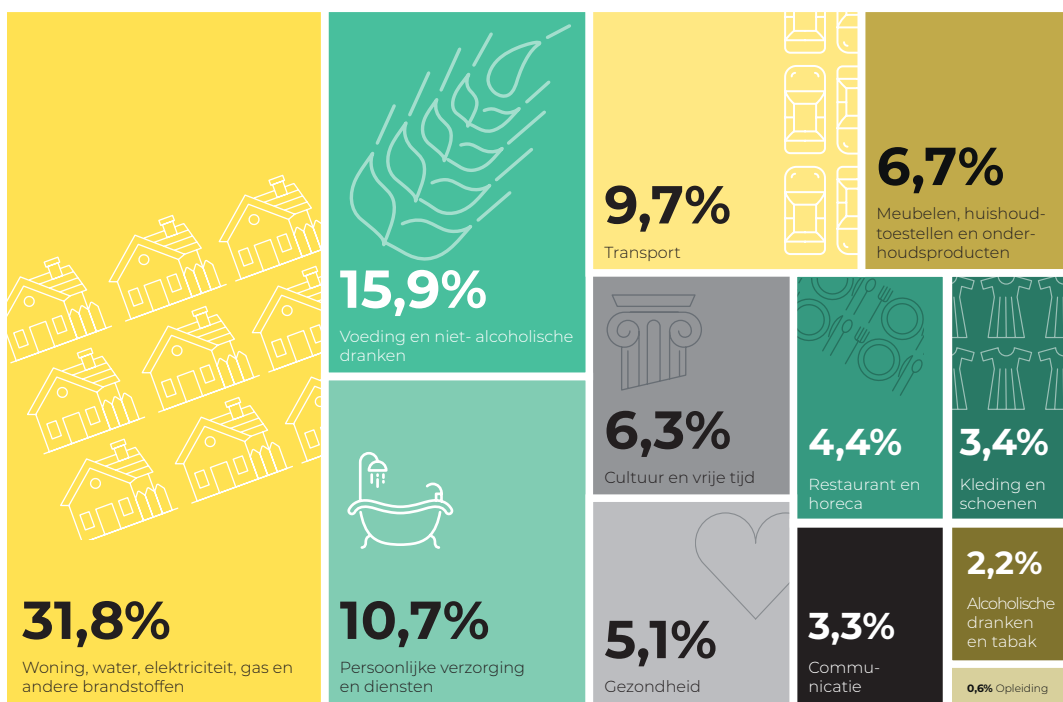

Gemiddelde uitgaven van de huishoudens in € 2020

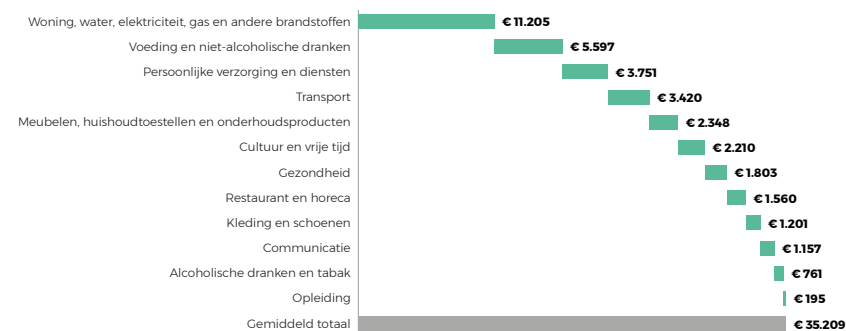

Gemiddelde uitgaven van de Belgische huishoudens 2018 en 2020

In 2020 werd 18,1% van het huishoudbudget besteed aan voedingsmiddelen, een stijging met 2,1%-punten in vergelijking met 2018. Naast de stijging van de uitgaven voor voeding en drank, stegen ook de uitgaven aan "woning, water, elektriciteit, gas en andere brandstoffen" (een stijging van 1,5%-punten) en voor "meubelen, huishoudtoestellen en onderhoudsproducten" (een stijging van 1,4%-punten).

Daarnaast valt er logischerwijs in dit coronajaar een daling te zien in de uitgaven aan "restaurant en horeca". Terwijl een huishouden in 2018 nog gemiddeld 2.350 euro besteedde in restaurants en horeca, was dat in 2020 nog maar 1.560 euro, een daling met één derde. Ook de uitgaven aan "kleding en schoenen" en "transport" daalden in 2020 naar respectievelijk 1.201 euro en 3.420 euro, een daling van bijna 28% en 16% ten opzichte van de 1.659 euro en 4.065 euro die hier in 2018 aan werden besteed. Ook bij "cultuur en vrije tijd" is er een daling in de uitgaven zichtbaar van iets meer dan 14% (2.210 euro in 2020 ten opzichte van 2.580 euro in 2018).

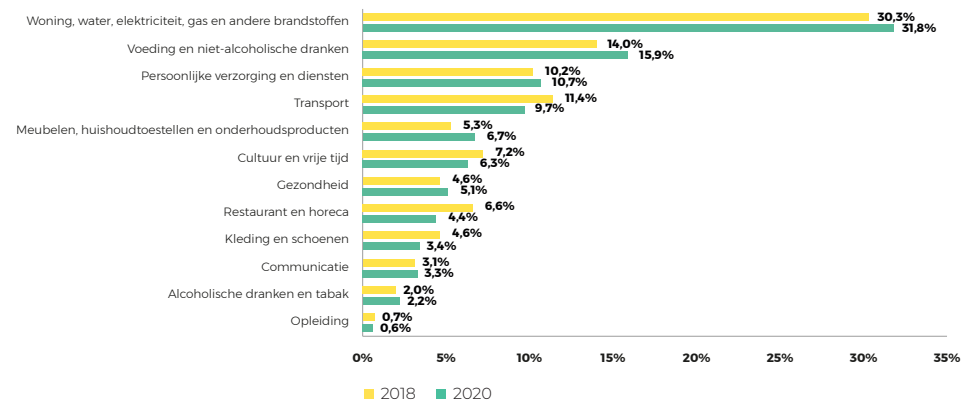

In 2020 zijn bepaalde duurzame goederen vrijwel alomtegenwoordig in Belgische huishoudens. Het bezit van een vaste telefoon en een desktopcomputer nam in 2020 verder af ten opzichte van 2018 (respectievelijk van 64% en 38% in 2018 naar 56% en 34% in 2020), terwijl het bezit van een laptop en een airconditioningsysteem verder steeg (respectievelijk van 73% en 8% in 2018 naar 77% en 13% in 2020).

Kijken we naar andere duurzame goederen, dan zien we dat het aantal huishoudens dat een televisie, gsm/smartphone, tablet en op zijn minst één wagen bezit, niet of nauwelijks veranderde tussen 2018 en 2020.

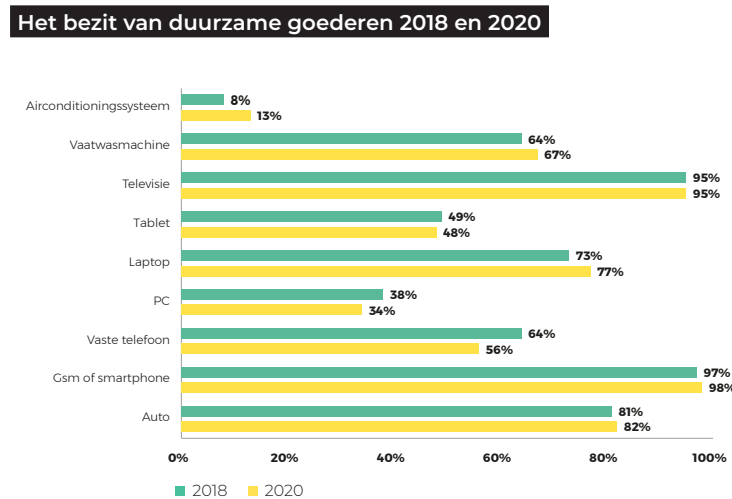
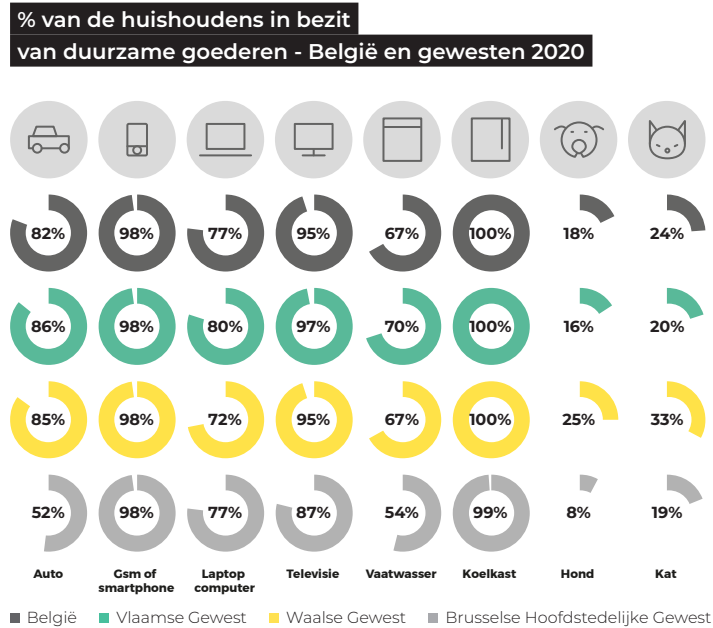

INFLATIE

De gemiddelde inflatie op jaarbasis bedroeg op basis van de consumptieprijsindex (CPI) in 2021 2,44%. Dit wil zeggen dat consumptieprijzen in 2021 gemiddeld genomen met 2,44% gestegen zijn ten opzichte van 2020.

De laagste inflatie op jaarbasis werd opgetekend voor de hoofdgroepen "voeding en niet-alcoholische dranken" en "gezondheid"; de hoogste voor de groepen "huisvesting, water, elektriciteit, gas en andere brandstoffen" en "vervoer".

Inflatie voor de 12 hoofdgroepen van de CPI in 2021

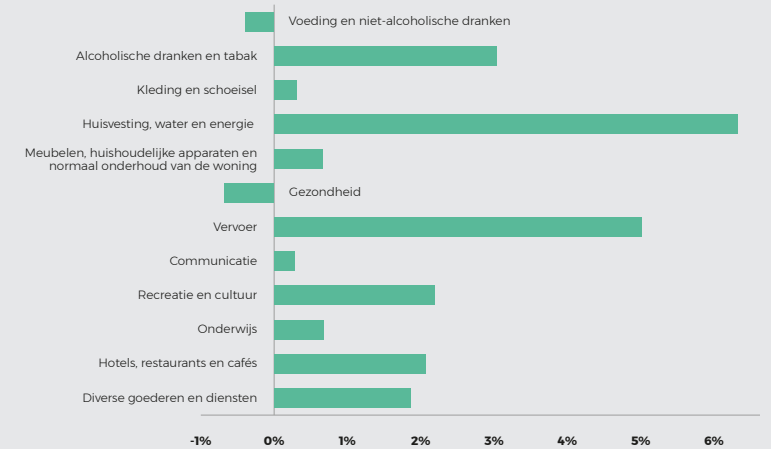

Enkele producten en diensten die fel in prijs gestegen/gedaald zijn in 2021 ten opzichte van 2020

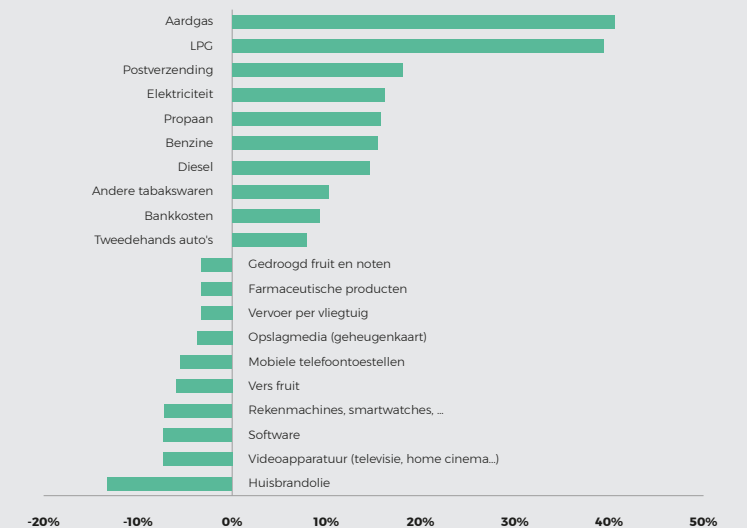

Alhoewel de gemiddelde inflatie voor 2021 2,44% bedroeg is ze in het najaar van 2021 sterk beginnen toenemen. In januari 2021 bedroeg de inflatie slechts 0,26%, in december was ze echter al opgelopen tot 5,71%. In de eerste helft van 2022 is de inflatie verder blijven toenemen. In juni 2022 bedroeg ze 9,65%. Ze bereikt daarmee het hoogste niveau sinds oktober 1982, toen de inflatie uitkwam op 9,84%. De forse toename tijdens 2021 en ook in het begin van 2022 is toe te schrijven aan de toegenomen energieprijzen met bijvoorbeeld inflatiepercentages van boven de 100% voor aardgas en boven de 70% voor elektriciteit. Daarnaast is ook de inflatie voor voeding in het eerste semester van 2022 sterk gestegen. Deze kwam in juni uit op 8,44% tegenover slechts 1,21% in december 2021.

In januari 2021 was de bijdrage voor energie tot de inflatie nog negatief. In december 2021 was de bijdrage al 3,56%. In het eerste semester van 2022 is de bijdrage van energie tot de inflatie verder toegenomen. In juni bedroeg de bijdrage van energie 4,81%. Dit wil zeggen dat van de 9,65% inflatie in juni ongeveer de helft toe te schrijven was aan energie. Voor voeding was de bijdrage tot de inflatie in 2021 grotendeels negatief. In 2022 is door de gestegen inflatie voor voeding, ook de bijdrage positief geworden, zo is 1,67% van de totale inflatie in juni 2022 te wijten aan de inflatie voor voeding. Energie en voeding verklaren dus meer dan twee derde van de inflatie in juni 2022.

Bijdrage van energie tot de inflatie jan 2020 - juni 2022

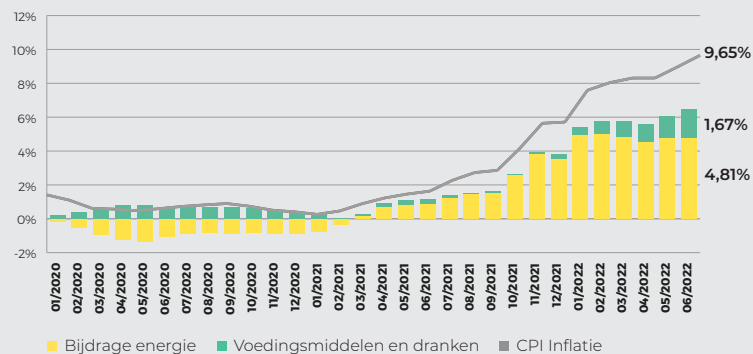

Qua prijsstijgingen zijn het voornamelijk de prijzen voor elektriciteit en aardgas die fors gestegen zijn en recordniveaus bereikten. Zo was aardgas 138,3% duurder op jaarbasis in februari 2022 en elektriciteit 72,8%.

Index van elektriciteit en aardgas (2013=100) jan 2014 - juni 2022

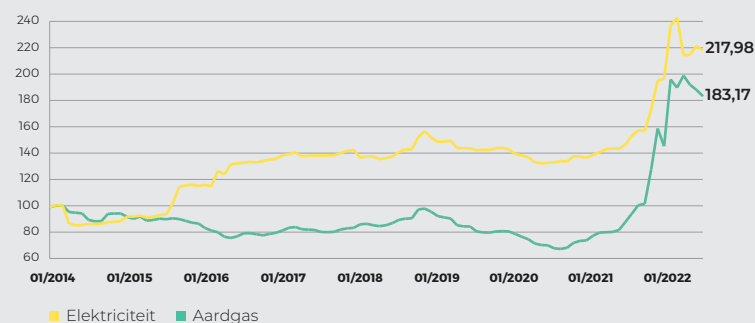

Consumptieprijsindex en indexkorf

De consumptieprijsindex is een economisch hulpmiddel. Het meet de prijsverandering van een reeks goederen en diensten die representatief zijn voor Belgische consumenten. Het is bovendien ook de belangrijkste maatstaf voor inflatie.

De zogenaamde "korf" van goederen en diensten is de basis voor de indexberekening. Die korf wordt jaarlijks geactualiseerd om de evolutie van levensduurte op de voet te volgen. In januari van elk jaar worden nieuwe producten en diensten toegevoegd en andere, minder representatieve, geschrapt. De producten uit de korf worden gewogen op basis van het aandeel dat ze innemen in de totale bestedingen van huishoudens. De selectie en de weging van de items wordt gebaseerd op het huishoudbudgetonderzoek (HBO) van Statbel; een tweejaarlijks onderzoek dat peilt naar het uitgavenpatroon van de huishoudens.

Voor alle producten en diensten in de korf worden op regelmatige basis prijsopnames uitgevoerd. De prijsopvolging gebeurt op basis van verschillende databronnen. Zo worden maandelijks prijzen ingezameld door enquêteurs die winkels bezoeken, verspreid over het land. De gegevensinzameling voor de sociale huurenquête gebeurt via het web. Het merendeel van de prijzen, zeker qua gewichtsaandeel in de indexkorf, wordt echter centraal ingezameld via websites, catalogussen, administratieve bronnen, telefoon of via bestanden verkregen van regulatoren of privébedrijven. Dit is bijvoorbeeld het geval voor onder andere elektriciteit en gas, farmaceutische specialiteiten, aankoop van nieuwe wagens, vliegtuigtickets en telecomdiensten. Sinds de afgelopen jaren worden ook bigdata bronnen gebruikt in de berekening van de index, namelijk scannerdata van supermarkten en van ketens die consumentenelektronica verkopen. Ook wordt webscraping (geautomatiseerde gegevensverzameling) steeds meer gebruikt. Het gaat dan voornamelijk over kleding, schoeisel, hotelkamers, studentenkamers, tweedehandswagens,

Spilindex

In België wordt de index onder andere als basis gebruikt voor de indexering van de pensioenen, sociale uitkeringen en de meeste lonen en wedden. Hiervoor wordt de afgevlakte index gebruikt. De afgevlakte index komt overeen met het rekenkundige gemiddelde van de gezondheidsindex van de laatste 4 maanden vermenigvuldigd met een factor 0,98. De gezondheidsindex zelf is een afgeleide van de CPI door een aantal producten uit de korf van de CPI te weren, met name alcohol, tabak en motorbrandstoffen.

De indexaanpassing van overheidswedden en sociale uitkeringen gebeurt wanneer de afgevlakte index een bepaalde waarde bereikt, de zogenaamde spilindex. Als de afgevlakte index de spilindex bereikt, stijgen de uitkeringen met 2% in de maand volgend op het bereiken van de spilindex. De lonen in de publieke sector stijgen ook met 2%, twee maanden na het bereiken van de spilindex. De toegenomen inflatie heeft er voor gezorgd dat de spilindex 4 keer overschreden werd in 9 maanden tijd (in augustus en december 2021 en in februari en april 2022). Het was van 1982 geleden dat de spilindex zo snel na elkaar werd overschreden. De lonen in de privésector zijn eveneens gekoppeld aan de afgevlakte index, maar daar is het tijdstip van indexering afhankelijk van de CAO. De huurindexatie wordt niet berekend op basis van de afgevlakte index maar op basis van de maandelijkse gezondheidsindex.

IMMOPRIJZEN

De mediaanprijs voor een huis in gesloten of halfopen bebouwing bedroeg 235.000 euro voor het volledige jaar 2021. Het prijsniveau van een huis in open bebouwing bedroeg 337.000 euro. De mediaanprijs voor appartementen was 219.000 euro. De mediaanprijs is de prijs waarbij 50% van de verkochte huizen goedkoper zijn en 50% duurder. Dit geeft een robuuster en een doorheen de tijd beter vergelijkbaar resultaat dan de gemiddelde

prijzen. Mediaanprijzen ondervinden immers minder impact van extreme verkoopprijzen. Ten opzichte van 2020 waren de mediaanprijzen van huizen in gesloten of halfopen bebouwing fors gestegen (+8,3%), ofwel een toename van 18.000 euro. Voor huizen in open bebouwing was er een prijsstijging van 7,0% of 22.000 euro en voor appartementen was de prijsstijging even groot als het jaar voordien (+7,4% of 15.000 euro duurder).

Vastgoedprijzen in € - België 2010-2021

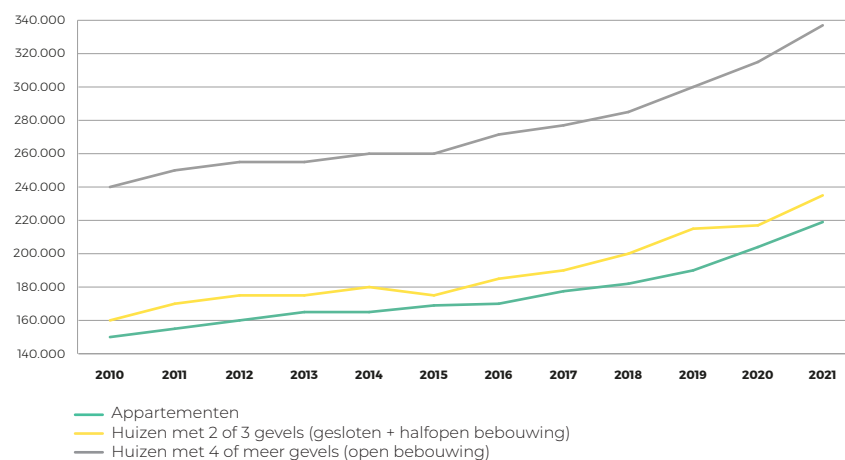

De duurste Vlaamse gemeente is Knokke-Heist met een mediaanprijs van 777.500 euro. De goedkoopste huizen in Vlaanderen zijn te vinden in Mesen, met een mediaanprijs van 152.500 euro. De duurste Waalse

woningen bevinden zich in Lasne (600.000 euro) en de goedkoopste woningen in Hastière (86.500 euro). In het Brusselse Hoofdstedelijke Gewest heeft de gemeente Elsene de hoogste mediaanprijs

met 835.000 euro. De laagste mediaanprijs in dit gewest is voor de gemeente Sint-Jans-Molenbeek (300.000 euro). De rangschikking hieronder is gebaseerd op alle in 2021 verkochte huizen in gesloten, halfopen of open bebouwing.

Goedkoopste en duurste gemeenten in € - België en gewesten 2021

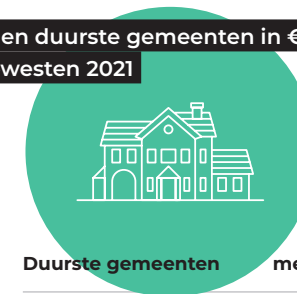

Duurste gemeenten mediaanprijs



goedkoopste gemeenten mediaanprijs



België

Elsene	835.000	Hastière	86.500
Knokke-Heist	777.500	Viroinval	105.000
Sint-Pieters-Woluwe	686.250	Froidchapelle	105.500
Ukkel	680.000	Colfontaine	110.000
Sint-Lambrechts-Woluwe	652.500	Quiévrain	112.500



Vlaamse Gewest

Knokke-Heist	777.500	Mesen	152.500
Sint-Martens-Latem	648.500	Vleteren	163.000
Kraainem	581.601	Menen	166.000
Wezembeek-Oppem	545.000	Ronse	181.750
Schilde	530.500	Gingelom	185.000



Waalse Gewest

Lasne	600.000	Hastière	86.500
Terhulpen	500.000	Viroinval	105.000
Waterloo	488.000	Froidchapelle	105.500
Chaumont-Gistoux	465.000	Colfontaine	110.000
Rixensart	460.000	Quiévrain	112.500



Brusselse Hoofdstedelijke Gewest

Elsene	835.000	Sint-Jans-Molenbeek	300.000
Sint-Pieters-Woluwe	686.250	Anderlecht	325.000
Ukkel	680.000	Koekelberg	339.000

Mediaanprijzen in € huizen gesloten, halfopen en open bebouwing 2021

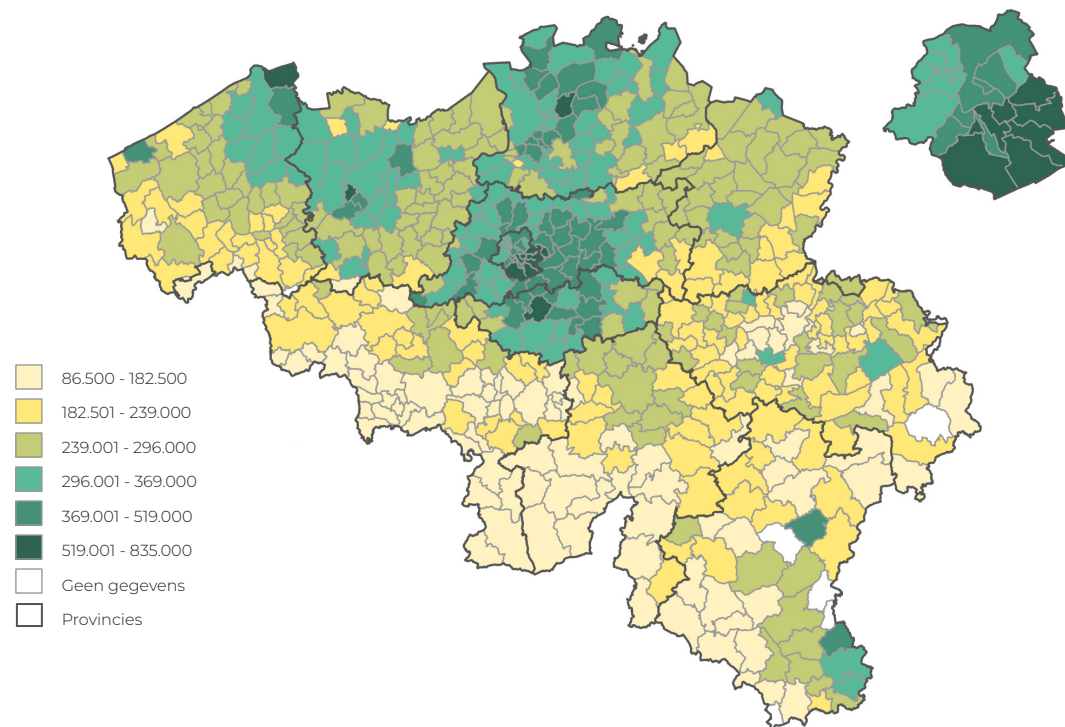

Mediaanprijzen in € appartementen 2021

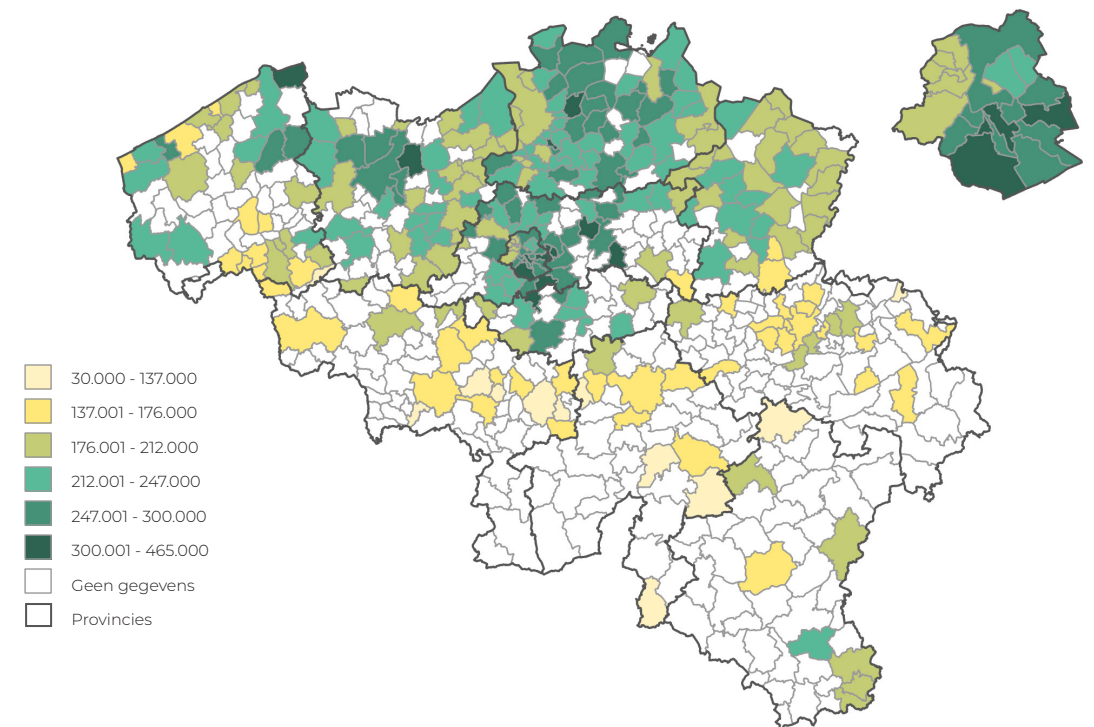

GEBOUWENPARK

België telde op 1 januari 2021 4.590.838 gebouwen. Sinds 1995 is het aantal gebouwen met 15% gestegen. Het aantal woningen is in dezelfde tijdspanne met 27% toegenomen tot 5.631.637.

Evolutie van het aantal gebouwen en woningen volgens gewest 1995-2021

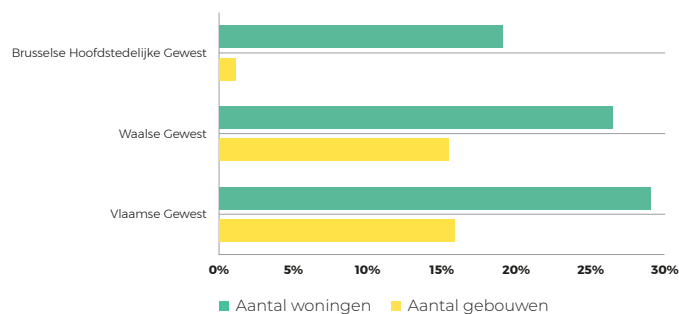

Ouderdom van de gebouwen volgens gewest 2021

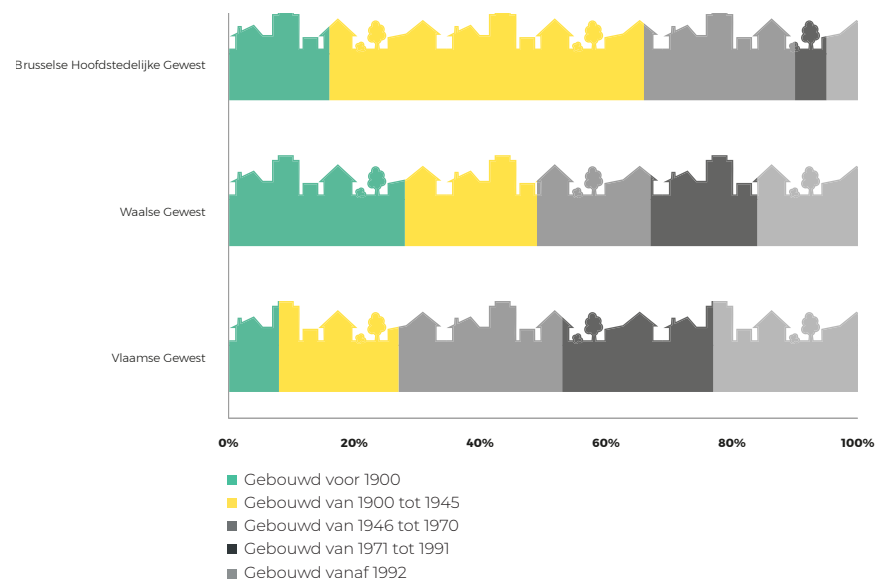

VAKANTIES EN REIZEN

In 2021 legden de Belgen zo'n 7 miljoen minder reizen af, of een daling van 32% tegenover 2019.

Vooraf in de eerste helft van 2021, toen de toeristische sector ook deels gesloten bleef, lag het aantal reizen de helft lager (-56%) dan twee jaar eerder. In de tweede helft van het jaar kwam er een herstel, al tekent zich ook daar een daling van 15% af.

Aantal reizen per maand volgens bestemming (x 1.000) 2019 en 2021

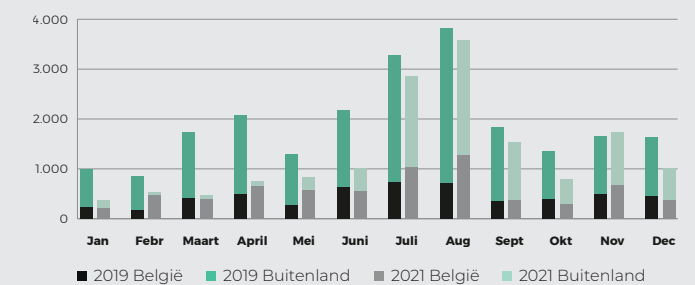

Reizen volgens belangrijkste bestemming 2019 en 2021

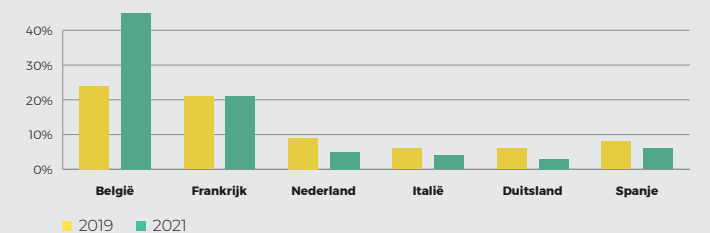

Reizen van 4 nachten en meer volgens de belangrijkste bestemming en de belangrijkste logiesvorm 2021

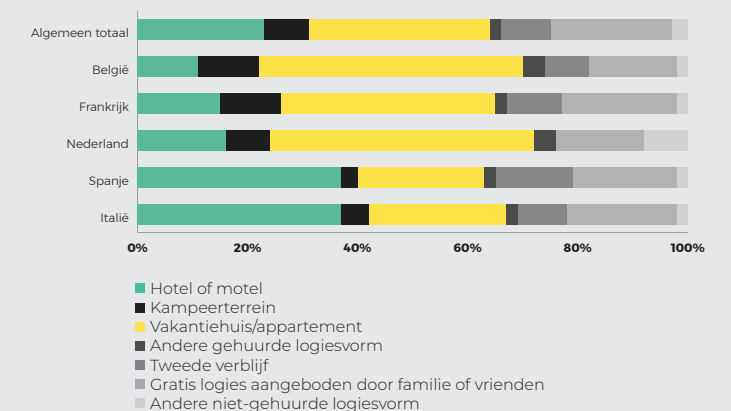

OVERNACHTINGEN IN BELGIË

Er werden in 2021 in België 29.220.847 overnachtingen geboekt. Dat zijn er 45% meer dan in 2020, maar nog steeds een daling van 31% ten opzichte van 2019. In het Brusselse Hoofdstedelijke Gewest was de stijging het kleinst met een toename van 33% tegenover 2020; ten opzichte van 2019 is er nog steeds een serieuze daling (-68%). In het Waalse Gewest was er een stijging van 37% tegenover 2020 en een daling van 20% ten opzichte van 2019. Het Vlaamse Gewest kende een stijging van 50% tegenover 2020 en een daling van 25% ten opzichte van 2019. Hotels blijven het zwaarst

getroffen door de COVID-19-crisis, met een daling van 48% ten opzichte van 2019. Ook vakantieparken en jeugdherbergen blijven zwaar getroffen met dalingen van 33% en 37% ten opzichte van 2019. In campings waren er in 2021 opnieuw evenveel overnachtingen als in 2019. In 2021 waren er nog steeds minder overnachtingen van buitenlandse toeristen ten opzichte van 2019 (-63%). Het aantal overnachtingen door binnenlandse toeristen is opnieuw op hetzelfde niveau als in 2019. In 2021 waren de binnenlandse toeristen goed voor 73% van de overnachtingen.

Aantal overnachtingen België en gewesten 2019-2021*

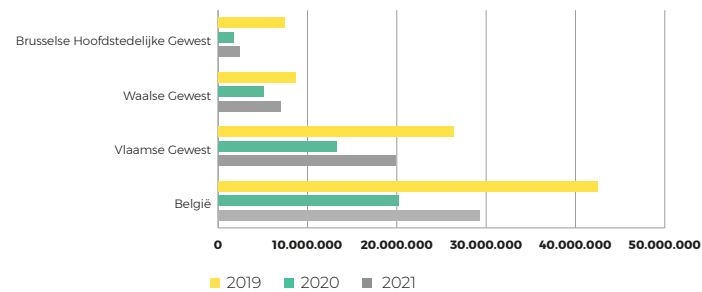

*Begrepen in de cijfers zijn zowel de echte vakanties als de verblijven in verband met congressen, seminaries, conferenties en andere beroepsdoeleinden.

Aantal overnachtingen per logiestype 2019-2021

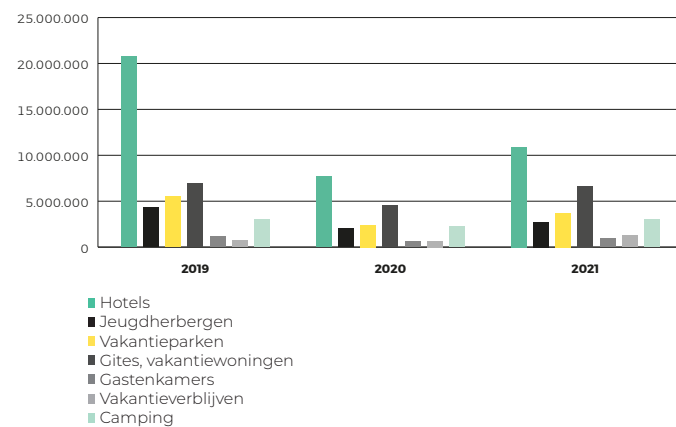

Verdeling van het aantal overnachtingen volgens land van herkomst

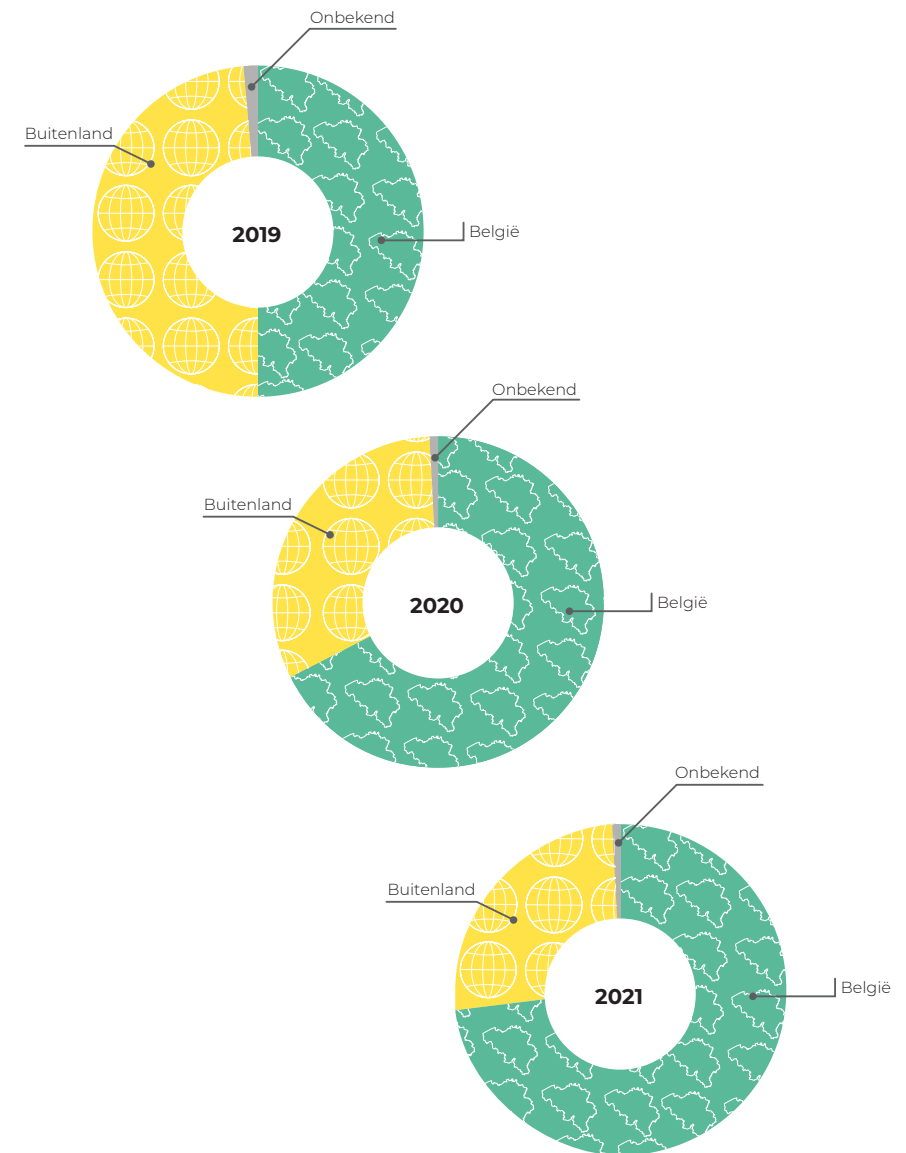



LANDBOUW ECONOMIE MOBILITEIT

04

Aan de hand van acht economische sectoren en vijf indicatoren toont Statbel u de **evolutie van de Belgische economie en arbeidsmarkt** tijdens de afgelopen vijf jaar. Sommige sectoren maakten daarbij een vergelijkbare evolutie door, andere een verschillende.

Na de uitzonderlijke dip in 2020 nam het aantal personenwagens in ons land in 2021 weer toe met 0,7%. Ook het aantal verkeersongevallen steeg in vergelijking met het voorgaande jaar, maar bleef wel aanzienlijk lager dan in 2019.

De COVID-19-crisis had nog steeds een grote impact op het aantal passagiers in de luchtvaart. Anderzijds bereikte het geloste goederentransport via zeehavens opnieuw het niveau van 2019.

BODEMGEBRUIK

Het grondgebied van België bestaat uit 30.689 km² land en 3.454 km² Noordzee. Wallonië neemt 55,1% van die grondoppervlakte voor haar rekening, Vlaanderen 44,4% en het Brusselse Gewest 0,5%. De landoppervlakte van België bestaat voor 44,2% uit landbouwgrond

en voor 19,7% uit bos, 8,9% van het grondgebied bestaat uit woongebied en 7,0% wordt gebruikt voor vervoer en telecommunicatie. Woongebied breidt zich jaar na jaar verder uit. Bossen en andere natuurgebieden blijven vrijwel stabiel.

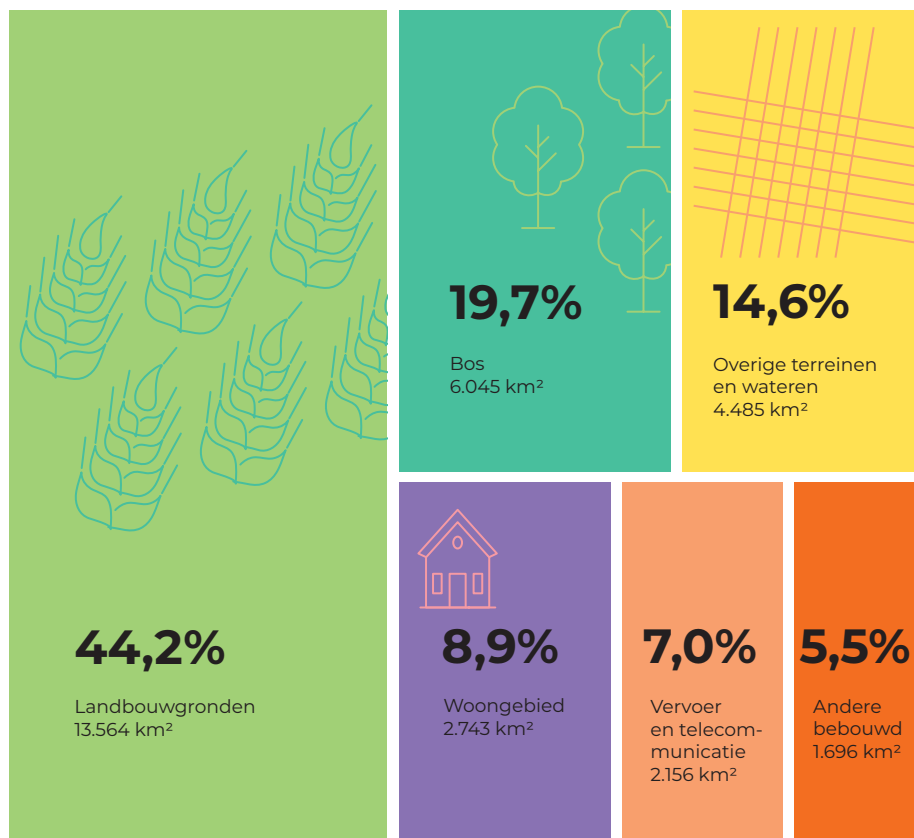

LAND- EN TUINBOUW

Het aantal land- of tuinbouwbedrijven gaat jaar na jaar achteruit. De totale oppervlakte van alle bedrijven samen daalt veel minder snel. De land- en tuinbouwbedrijven worden met andere woorden gemiddeld alsmaar groter. Sinds 1980 is de gemiddelde oppervlakte van de landbouwbedrijven drie keer hoger geworden. Ook de werkgelegenheid in de landbouw gaat achteruit: in de sector is 63% van de banen verloren gegaan tussen 1980 en 2020. Die daling van het aantal arbeidskrachten is het gevolg van de daling van het aantal landbouwbedrijven, maar ook van de opgedreven mechanisering.

Evolutie van het aantal bedrijven
1980-2021

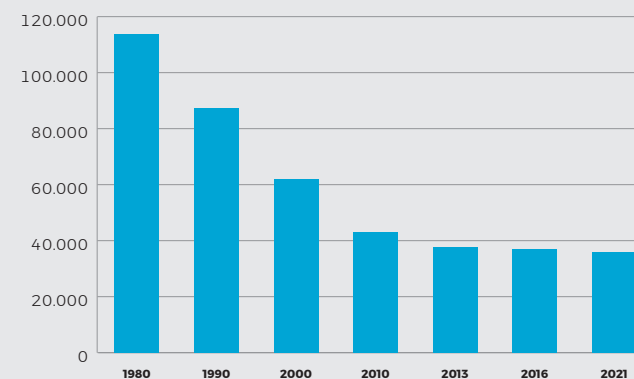

Evolutie van het aantal arbeidskrachten
1980-2020

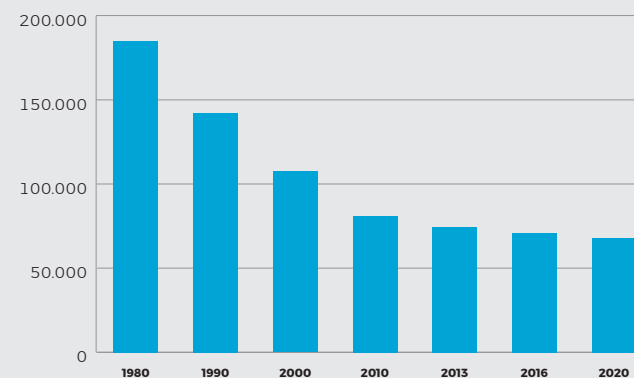

Evolutie van de gemiddelde grootte van de landbouwbedrijven in 1980, 2000 en 2021

Vlaamse Gewest

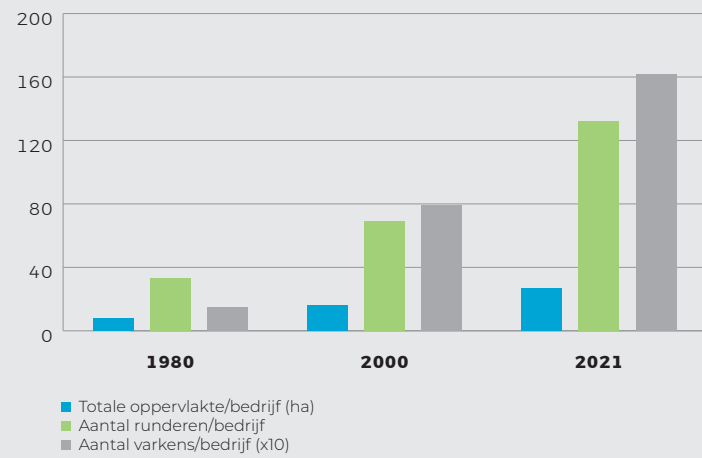

Waalse Gewest

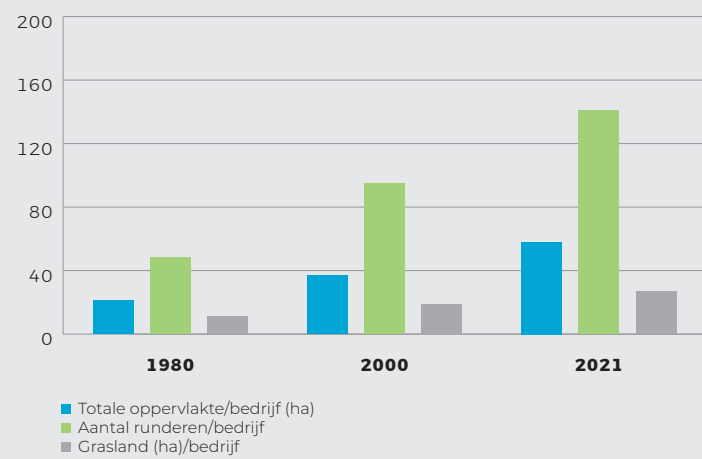

Omvang van de verschillende teelten 2021

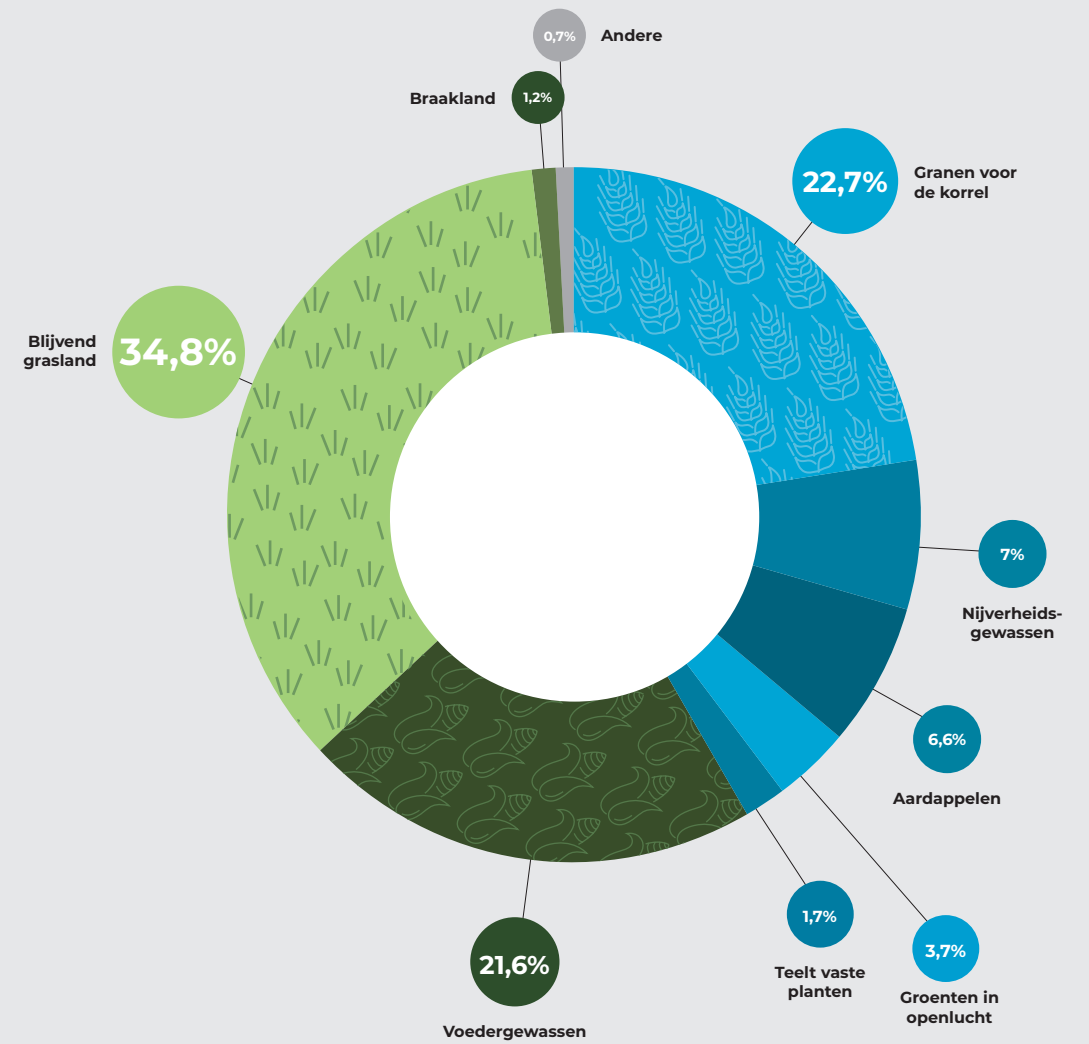

BIOLOGISCHE LANDBOUW

België telt in 2021 2.590 biologische landbouwbedrijven, een kleine toename in vergelijking met 2020. In Vlaanderen kwamen er 28 biologische bedrijven bij; in Wallonië 68. De biologische landbouw is nu goed voor 7,2% van de gebruikte Belgische landbouwoppervlakte. In Wallonië bedraagt dat aandeel 12,2%.

Evolutie van het aantal biologische landbouwbedrijven 2010-2021

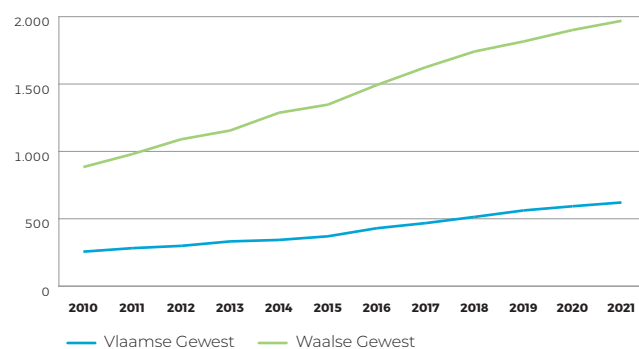

Evolutie van de oppervlakte (in ha) biologische landbouw 2010-2020

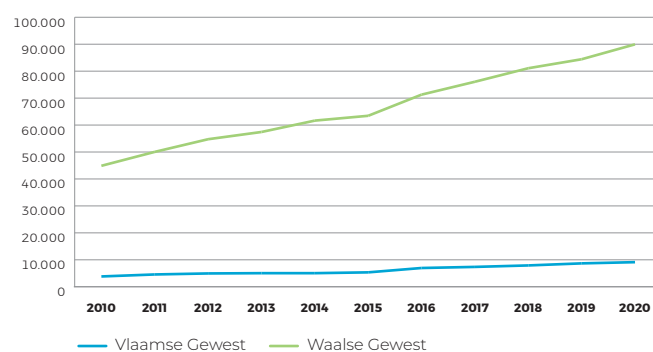

VLEESCONSUMPTIE

De schijnbare vleesconsumptie stabiliseerde de afgelopen twee jaar op ongeveer 82 kg. Met een aandeel van 51,5% blijft varkensvlees, in al zijn vormen, het meest geconsumeerde vlees in België, voor vlees van pluimvee (19,2%) en rundvlees (18,8%). De Belg lijkt de laatste jaren vooral meer gevogelte en andere diersoorten te consumeren.

De schijnbare consumptie komt overeen met de hoeveelheid vlees die in een bepaald jaar op de binnenlandse markt beschikbaar is, in verhouding tot het aantal inwoners. Ze wordt berekend volgens een balansbenadering op basis van productie, invoer en uitvoer. Het gaat niet om de werkelijke consumptie van vlees per inwoner.

Verdeling van de schijnbare vleesconsumptie in slachtgewicht in België 2021

Gewichts-aandeel volgens vleessoort

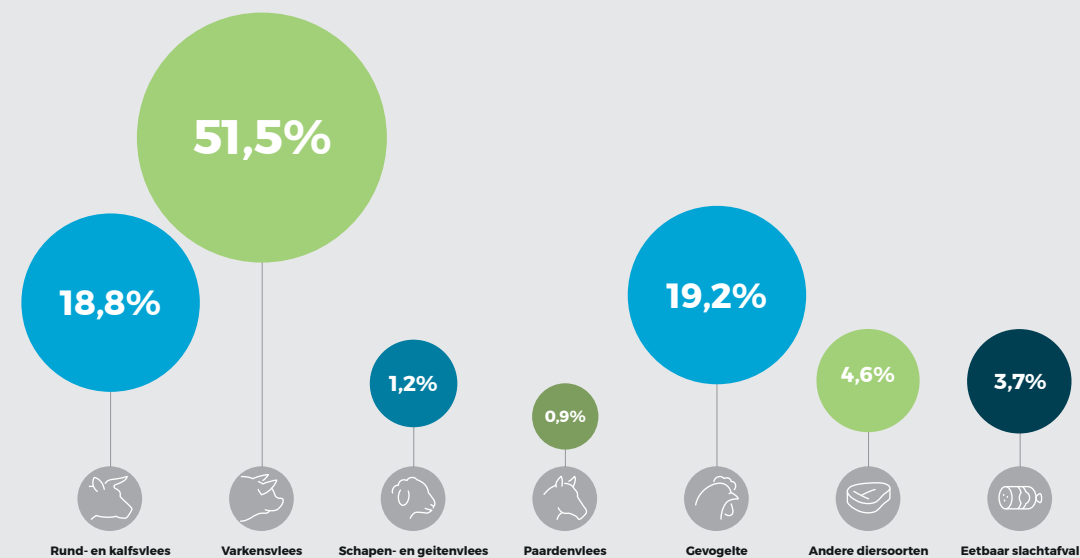

ZUIVELPRODUCTIE

In 2021 bedroeg de totale productie van consumptiemelk 831 miljoen liter, een daling van 7% ten opzichte van 2020. De verse zuivelproducten (yoghurt, room, desserts...) zijn de tweede grootste categorie in de Belgische zuivelproductie, met 683 miljoen liter (+8% ten opzichte van 2020).

Verder werd er 91 miljoen kg boter gefabriceerd, 109 miljoen kg kaas, 64 miljoen liter consumptie-ijs en 220 miljoen kg melkpoeder. Er werd minder geitenkaas gefabriceerd dan voorgaande jaren.

Zuivelproductie in België (in 1.000 liter of in 1.000 kg) 2021

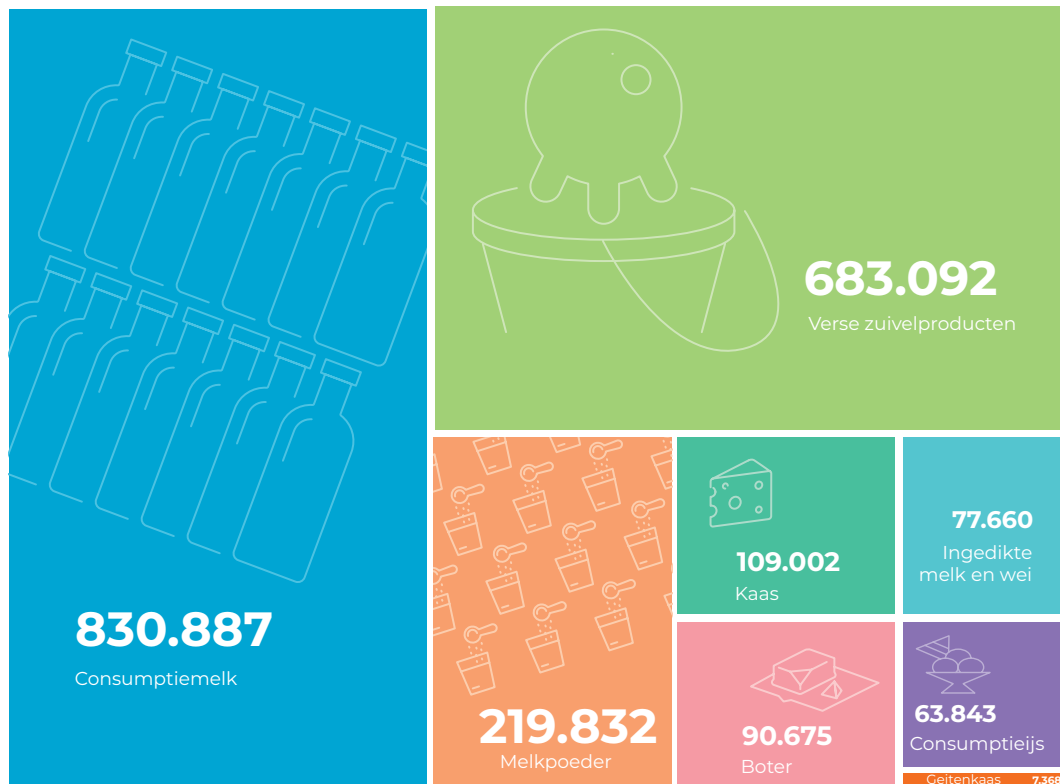

ECONOMIE

Hoe evolueerden de economie en de arbeidsmarkt de afgelopen vijf jaar? In onderstaand overzicht worden acht economische sectoren onder de loep genomen via vijf indicatoren. Sommige sectoren maakten

daarbij een vergelijkbare evolutie door, andere een verschillende. Telkens worden daarbij de cijfers van het eerste kwartaal 2017 vergeleken met de cijfers van het eerste kwartaal 2022.

Faillissementen

Ten opzichte van het eerste kwartaal van 2017 nam in vijf economische sectoren het aantal faillissementen af. Deze daling is het meest uitgesproken in de sector van het verschaffen van accommodatie en maaltijden (-26,9%), maar ook de handel (-21,1%) en de administratieve en ondersteunende diensten (-13,9%) kenden een forse daling van het aantal faillissementen ten opzichte van vijf jaar geleden. Aan de andere kant van het spectrum zijn er twee sectoren waar het aantal faillissementen fors hoger lag in vergelijking met vijf jaar geleden, meer bepaald vervoer en opslag (+46,4%) en de industrie (+11,8%).

Een vergelijking van het eerste kwartaal van 2022 met het eerste kwartaal van 2021 levert een heel ander beeld op. Wegens de vele ondersteunende maatregelen spraken de ondernemingsrechtbanken tijdens de COVID-19-crisis in het eerste kwartaal van 2021 minder falingen uit. Hierdoor nam op jaarbasis het aantal faillissementen substantieel toe in alle sectoren.

Aantal faillissementen: 1ste kwartaal 2022 ten opzichte van 1ste kwartaal 2017 en 2021

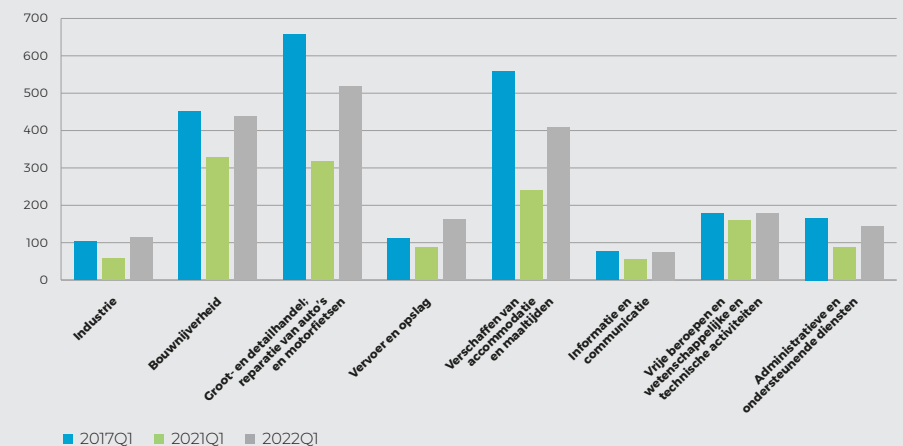

Werknemers

In vergelijking met vijf jaar geleden zijn er in het eerste kwartaal van 2022 beduidend meer werknemers in dienst. De sectoren van vrije beroepen en wetenschappelijke en technische activiteiten (+24,9% werknemers), van informatie en communicatie (+15,5%) en van vervoer en opslag (+10,8%) kenden de grootste toename. Het aantal werknemers in de industrie steeg het minst (+2,0%).

Aantal werknemers: 1ste kwartaal 2022 ten opzichte van 1ste kwartaal 2017

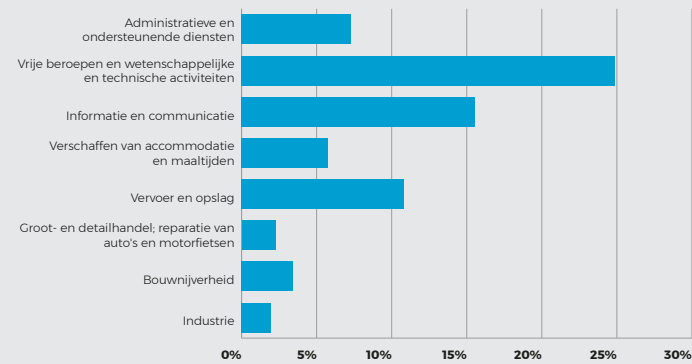

De industrie (-1,5%), de handel (-2,3%) en het verschaffen van accommodatie en maaltijden (-2,6%), zijn de enige sectoren waar het aantal werknemers in het eerste kwartaal van 2022 lager lag in vergelijking met het vierde kwartaal van 2019. Deze drie economische activiteiten hebben de negatieve impact van de COVID-19-crisis op het aantal werknemers nog niet volledig verteerd.

Aantal werknemers: 1ste kwartaal 2022 ten opzichte van 4de kwartaal 2019

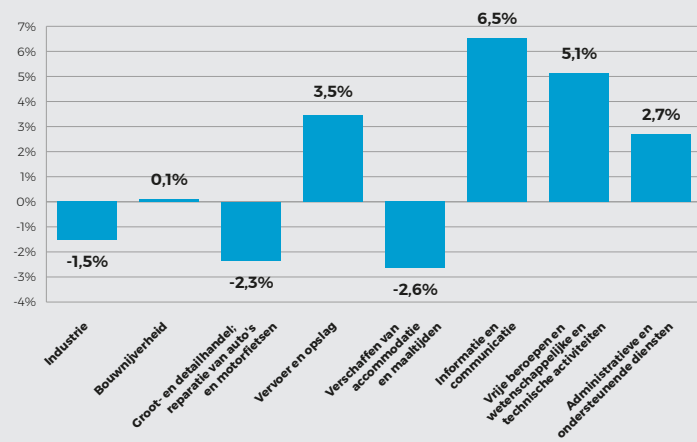

Gewerkte uren

In bijna alle sectoren werden in het eerste kwartaal van 2022 meer uren gepresteerd in vergelijking met dezelfde periode in 2017. Uitschieters zijn de vrije beroepen en wetenschappelijke en technische activiteiten, met 22,4% meer gepresteerde uren. Ook in de sectoren van informatie en communicatie (+13,8%) en vervoer en opslag (+7,1%) nam het aantal gewerkte uren substantieel toe.

Aantal gewerkte uren: 1ste kwartaal 2022 ten opzichte van 1ste kwartaal 2017

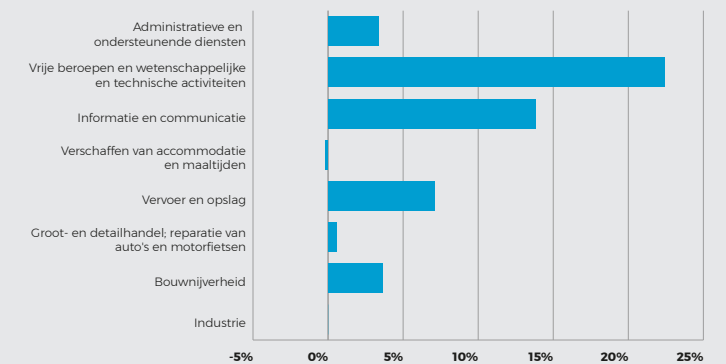

In vergelijking met vijf jaar geleden bleef het aantal gewerkte uren in de industrie constant en nam het in beperkte mate af in de sector van het verschaffen van accommodatie en maaltijden (-0,2%). Deze laatste sector kende een sterke krimp van het aantal gewerkte uren tijdens de COVID-19-crisis en bereikte nog niet terug het niveau van ervoor.

Index van de gewerkte uren in de sector 'verschaffen van accommodatie en maaltijden' 1ste kwartaal 2017 - 1ste kwartaal 2022

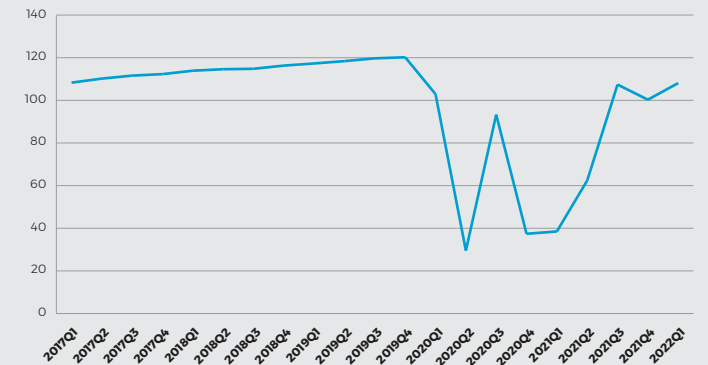

Arbeidskosten

In vergelijking met vijf jaar geleden steeg de loonkost per gewerkt uur in alle sectoren. Met een toename van +7,7% kende de sector van het verschaffen van accommodatie en maaltijden de kleinste stijging. Aan de andere kant van het spectrum nam in de sector van de handel de uurloonkost ten opzichte van het eerste kwartaal van 2017 met 12% toe.

Loonkost: 1ste kwartaal 2022 ten opzichte van 1ste kwartaal 2017

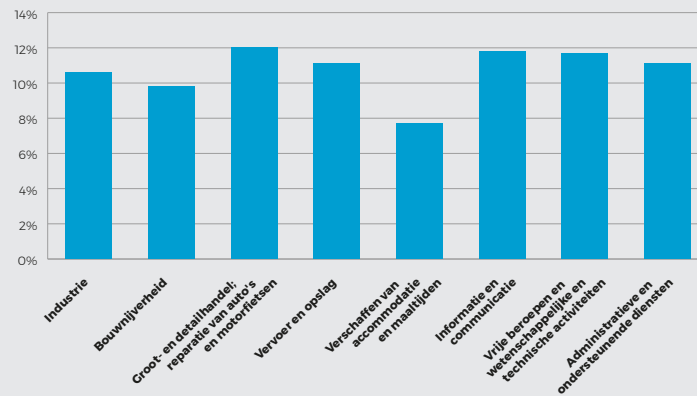

Vacatures

De vacaturegraad - het aandeel vacatures ten aanzien van het totale aantal jobs - lag in het eerste kwartaal van 2022 beduidend hoger in vergelijking met dezelfde periode in 2017. Uitgedrukt in procentpunten kende de sector van het verschaffen van accommodatie en maaltijden de sterkste toename, aangezien de vacaturegraad er steeg van 3,6% naar 9,5%. Maar ook in de sectoren van informatie en communicatie (+3,2%-punten), vervoer en opslag (+2,7%-punten) en industrie (+2,4%-punten) steeg de vacaturegraad in vergelijking met het eerste kwartaal van 2017 met meer dan 2%-punten.

Vacaturegraad: 1ste kwartaal 2022 ten opzichte van 1ste kwartaal 2017

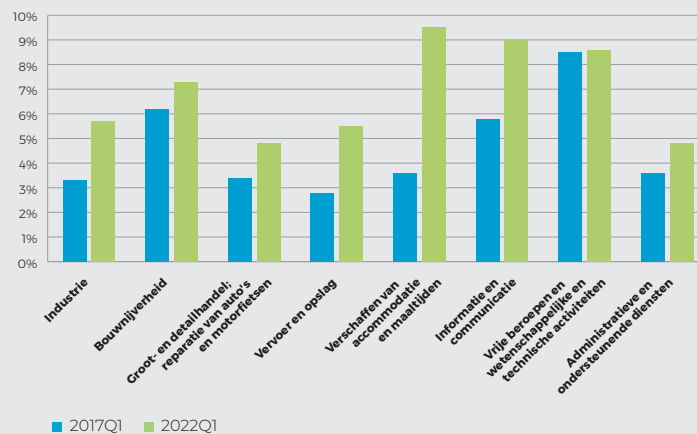

De vacaturecijfers tonen dus duidelijk aan dat de krapte op de arbeidsmarkt de afgelopen jaren meer uitgesproken is en dat het voor bedrijven bijgevolg moeilijker wordt om de gewenste profielen aan te trekken.

VERVOER

De Belgische luchthavens telden in 2021 ongeveer 13,5 miljoen passagiers en iets meer dan 180.000 vluchten. De COVID-19-crisis had nog steeds een grote impact op het aantal passagiers (-62%) en vluchten (-44%). Het vrachtvervoer (inclusief post) blijft in 2021 fors stijgen: 2.160.640 ton goederen werden voornamelijk via Luik en Zaventem vervoerd; dat is een stijging met 46% ten opzichte van 2019 en met 30% ten opzichte van 2020.

Belgische luchthavens in 2020 en 2021: % verandering ten opzichte van 2019

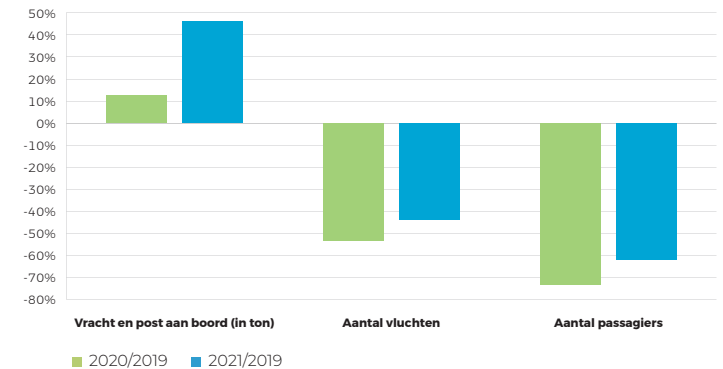

In 2021 werd iets meer dan 278 miljoen ton goederen over de weg vervoerd met in België geregistreerde voertuigen (vrachtwagens en trekkers met een laadvermogen van minstens 1 ton). Dat is een stijging met 1,4% vergeleken met 2020, volledig op het conto van het binnenlands vervoer geschreven.

Evolutie van het goederenvervoer over de weg in 1.000 ton 2011-2021

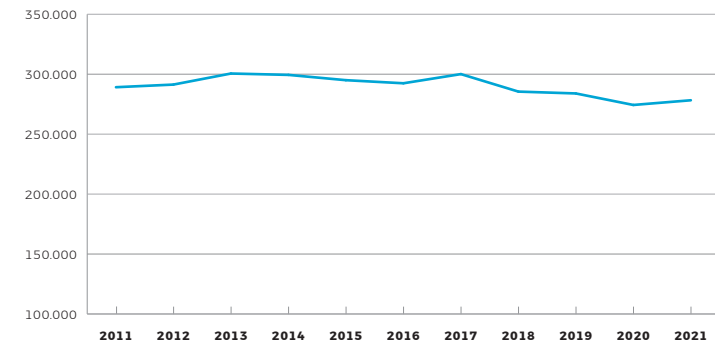

Goederenvervoer over de weg in 2021: % verandering ten opzichte van 2020

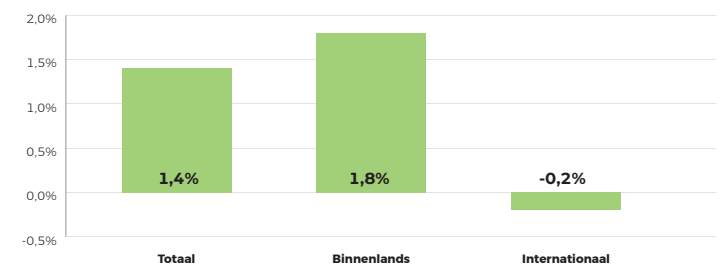

Binnenscheepvaart: vervoerd gewicht in 1.000 ton

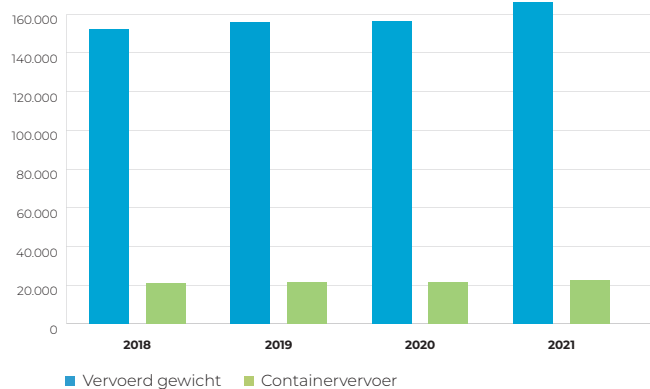

In 2021 vervoerden binnenschepen iets meer dan 166 miljoen ton aan goederen op de Belgische waterwegen. Dat is ongeveer tien miljoen ton meer dan in 2020.

Het containervervoer door binnenschepen bedroeg 22,4 miljoen ton in 2021 en steeg met meer dan een miljoen ton in vergelijking met het voorgaande jaar.

Ingescheepte en ontscheepte passagiers (*)

2001 = 1.378.000

2011 = 497.000

2021 = 80.000

(*) Cruisepassagiers niet inbegrepen

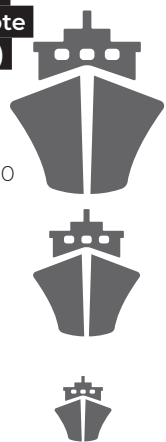

Zeevaart: ladingen en lossingen in 1.000 ton

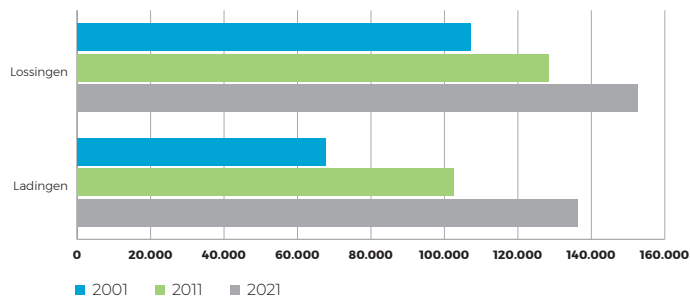

Het goederentransport via de Belgische zeehavens herstelde zich in 2021. De totale hoeveelheid geloste goederen steeg met meer dan tien miljoen ton ten opzichte van 2020 en bereikte

opnieuw het niveau van 2019. De hoeveelheid geladen goederen steeg met bijna tien miljoen ton ten opzichte van 2020 en zelfs met meer dan tien miljoen ton ten opzichte van 2019. Het aantal

passagiers bleef ondanks een verdubbeling ten opzichte van 2020 wel zeer laag; 80.000 passagiers, terwijl 2019 met 311.000 passagiers al een historisch laag jaar liet optekenen.

VERKEER

Op 1 augustus 2021 telde België 5.927.912 personenwagens tegenover 5.888.589 een jaar eerder. Dat is een stijging met 0,7% na de kleine, maar opmerkelijke daling met 0,01% in 2020, het jaar van de COVID-19-crisis. De afgelopen tien jaar steeg het aantal personenwagens gemiddeld met 0,92% per jaar. In België zijn daarnaast ook 525.348 motorrijwielen, 16.628 autobussen en autocars, 946.427 voertuigen voor goederenvervoer, 53.899 trekkers voor opleggers en 200.332 landbouwtrekkers geregistreerd.

Aantal personenwagens 1930-2021

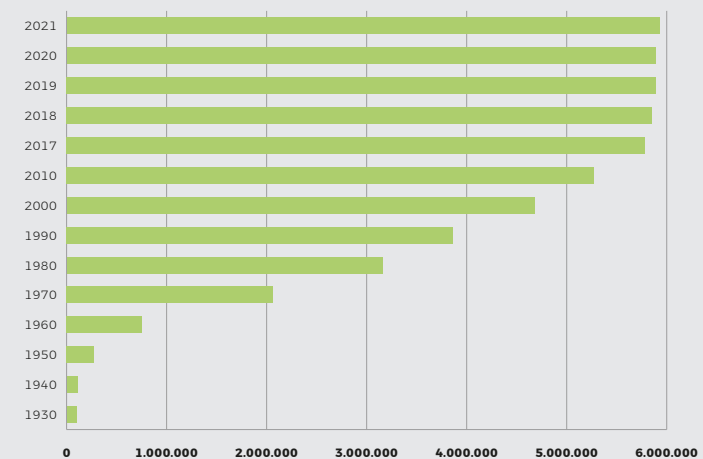

KOPPELS met kinderen thuis

54%

waarvan **14%** van deze koppels

1/3 **alleenstaande ouders**

EN 1/2 **alleenwonenden**

BEZITTEN GEEN AUTO

11%

van koppels met of zonder kinderen hebben geen wagen

Deze cijfers zijn berekend op basis van een experimentele methode uitgewerkt in ons datalab (data van 2020).

Inschrijvingen nieuwe voertuigen in 2021: % verandering ten opzichte van 2020

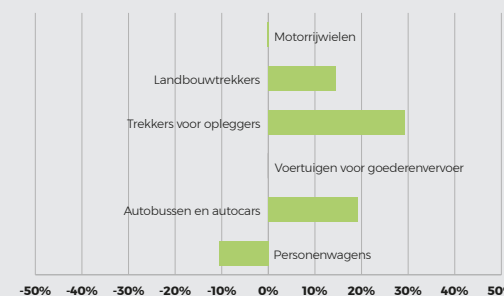

Inschrijvingen tweedehands voertuigen in 2021: % verandering ten opzichte van 2020

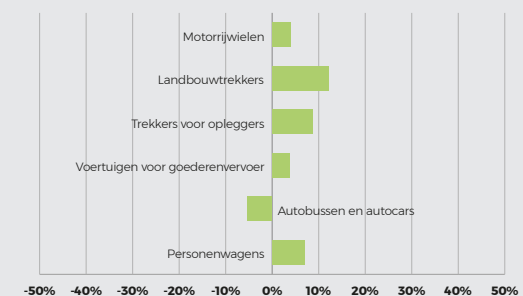

In 1991 telde België één wagen per 2,51 inwoners. In 2021 is dat één wagen per 1,94 inwoners: er zijn dus steeds meer voertuigen op onze wegen. Sinds 1991 is de autodichtheid - het aantal personenwagens per 1000 inwoners - met meer dan 29% gestegen.

Autodichtheid: personenwagens per 1.000 inwoners 1991-2021

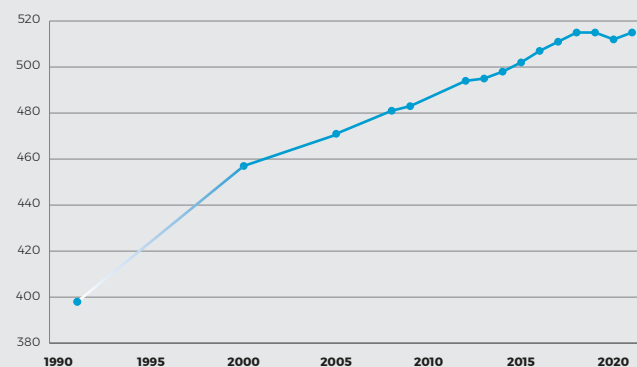

Ouderdom van personenwagens 2021

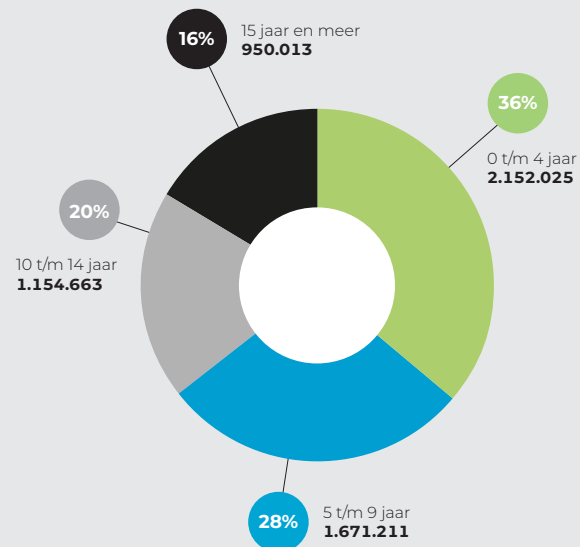

Personenwagens volgens brandstof 2021

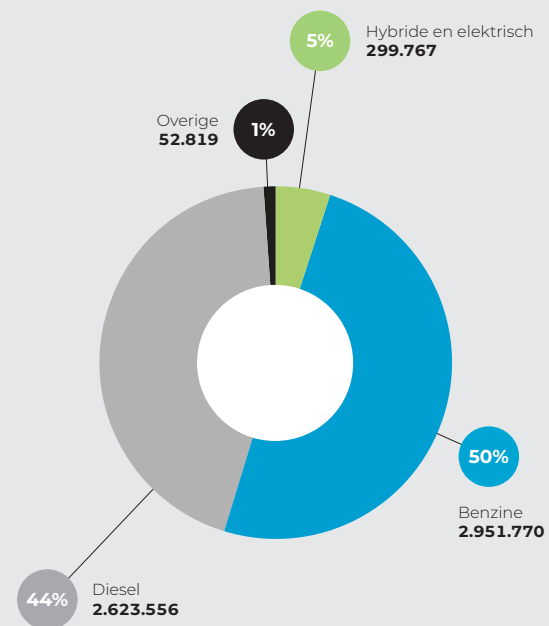

Evolutie van het aantal personenwagens volgens brandstof 2014-2021

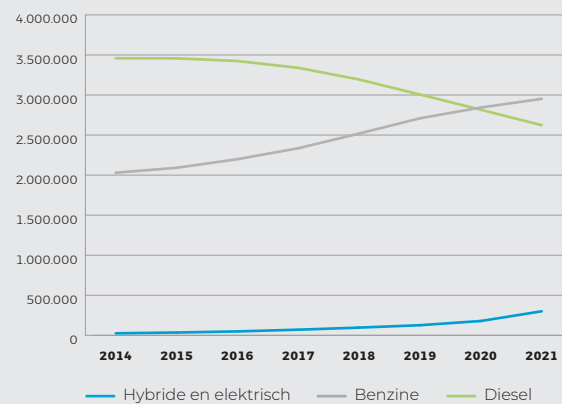

De hybride en elektrische personenwagens zijn samen goed voor 5% van het totale personenwagenpark of bijna 300.000 wagens in 2021 tegenover nog geen 179.000 in 2020 (+68%). In 2021 zijn er bovendien bijna 7% minder dieselwagens dan een jaar eerder.

Aantal ingeschreven speedpedelecs per provincie en voor het Brusselse Hoofdstedelijke Gewest 2021

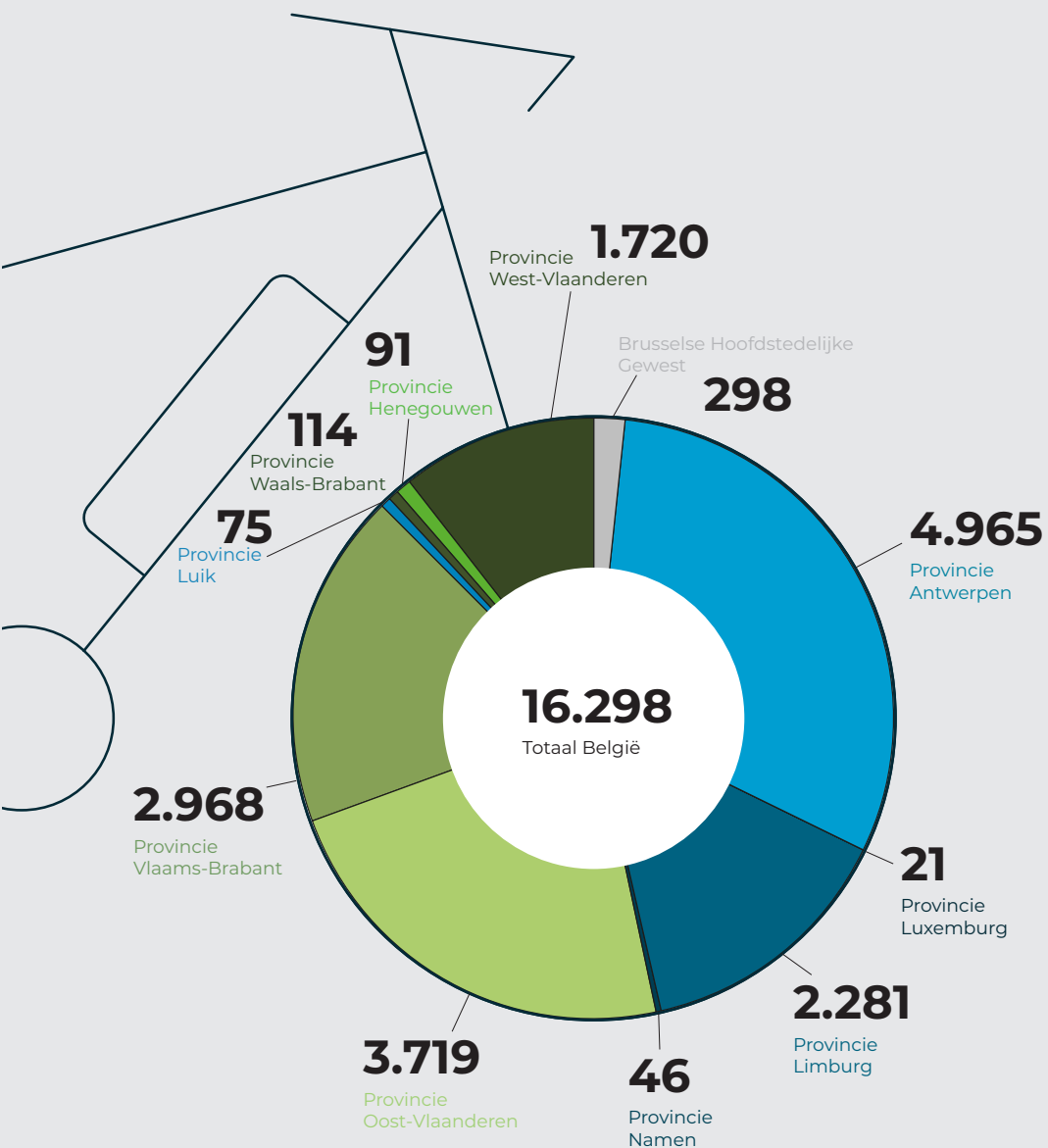

VERKEERSONGEVALLLEN

Evolutie van het aantal verkeersongevallen en -slachtoffers 2005-2021

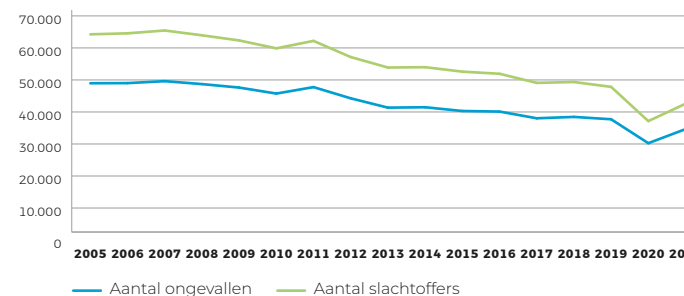

In 2021 waren er 34.640 verkeersongevallen. Er vielen 42.566 slachtoffers: 38.952 lichtgewonden en 3.098 zwaargewonden. 516 personen kwamen om het leven binnen de 30 dagen na het ongeval. In vergelijking met 2020 waren er in 2021 14,5% meer ongevallen, met 14,6% meer slachtoffers en 3,4% meer doden tot gevolg.

Aantal doden 30 dagen 2005-2021*

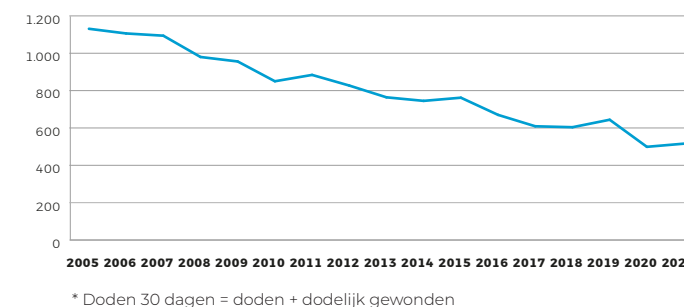

In vergelijking met 2019 bleef de impact van de COVID-19-crisis op alle verkeersveiligheidsindicatoren in 2021 wel aanzienlijk: er waren minder ongevallen (-8,2%), minder slachtoffers (-11,0%), minder doden 30 dagen (-19,9%), minder zwaargewonden (-14,1%) en minder lichtgewonden (-10,6%).

Aantal ongevallen per maand 2019-2021

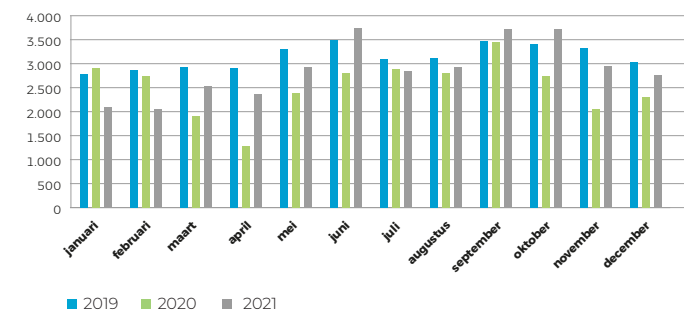

Januari en februari vertonen een daling van respectievelijk 24,3% en 28,2% van het aantal verkeersongevallen ten opzichte van dezelfde maanden in 2019. Alleen in de maanden juni, september en oktober waren er meer ongevallen dan twee jaar eerder.

Doden 30 dagen per maand 2019-2021

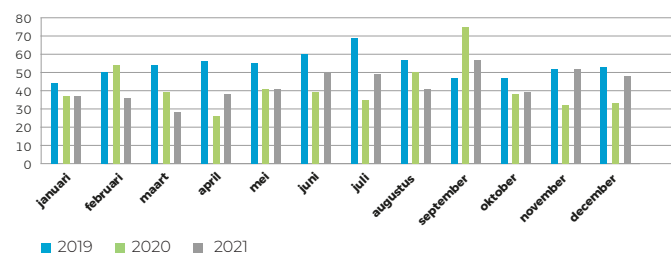

De beperkende maatregelen tijdens de COVID-19-crisis hebben ook een positief effect gehad op het aantal verkeersslachtoffers. Hoewel de daling meer uitgesproken is aan het begin van het jaar, was het aantal verkeersdoden voor alle maanden, met uitzondering van september en november, lager dan in 2019. Het aantal sterfgevallen was het laagst in maart met 28, ofwel 48,1% minder dan in maart 2019.

Doden 30 dagen volgens type weggebruiker 2021

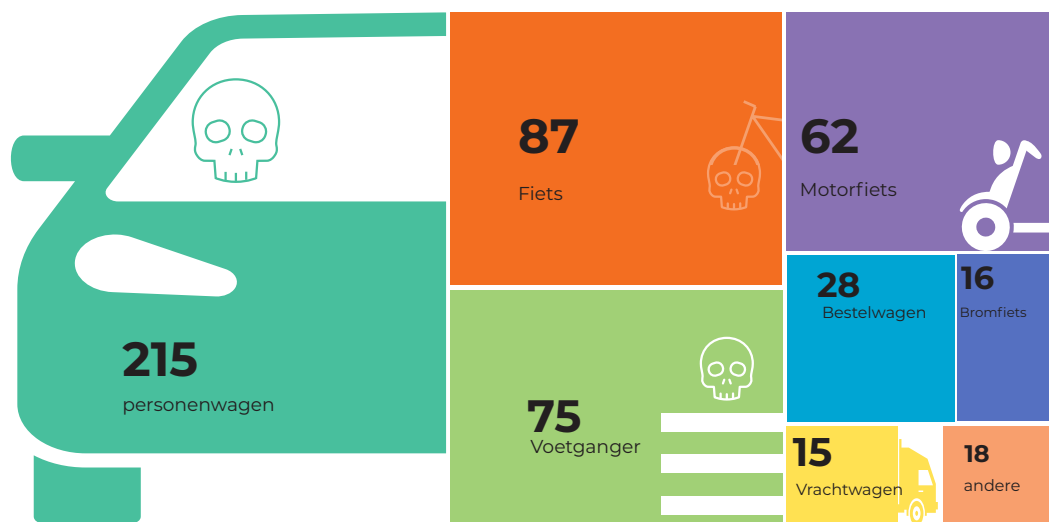

Aantal slachtoffers tijdens de week of het weekend 2021

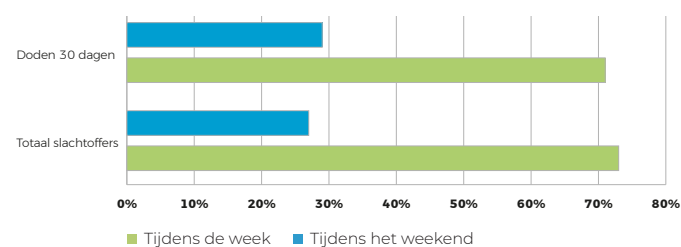

Het aantal dodelijke slachtoffers 30 dagen na een ongeval is in de drie gewesten gedaald in vergelijking met 2019, maar niet in dezelfde mate: er vielen 8 doden in het Brusselse Hoofdstedelijke Gewest, dat is 60% minder dan in 2019, maar ook de helft minder dan in 2020.

In het Waalse gewest vielen er 198 dodelijke slachtoffers, dat is 35,9% minder dan in 2019 en ook 13,9% minder dan in 2020.

In Vlaanderen vielen er 310 dodelijke slachtoffers: een lichte daling (-1,6%) van het aantal doden 30 dagen in vergelijking met 2019, maar een stijging van 22,5% in vergelijking met 2020.

Aantal verkeersongevallen per provincie 2019 en 2021

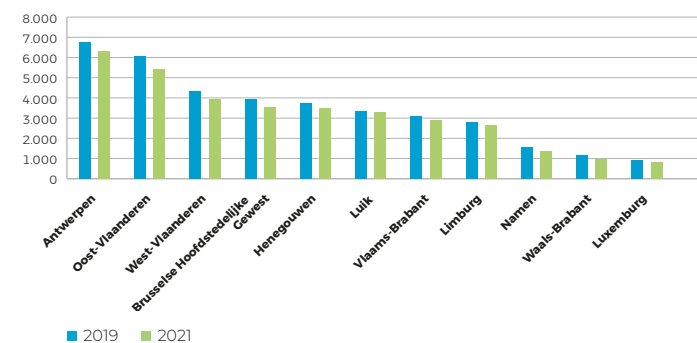

In alle provincies is het aantal verkeersongevallen gedaald in 2021 ten opzichte van 2019. De provincies Antwerpen, West- en Oost-Vlaanderen tellen de meeste ongevallen.

Aantal doden 30 dagen per provincie 2019 en 2021

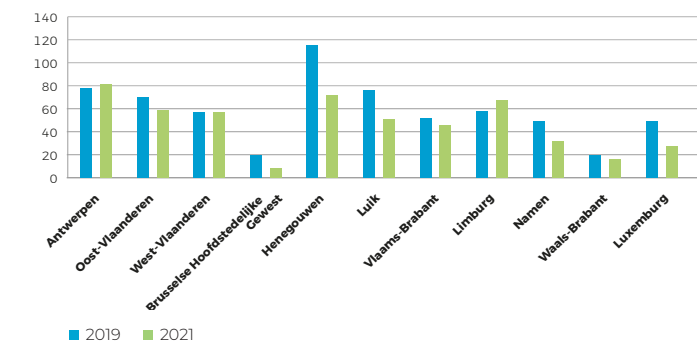

Alleen de provincies Limburg (+15,5%) en Antwerpen (+3,8%) zagen het aantal doden 30 dagen stijgen ten opzichte van 2019, terwijl West-Vlaanderen het aantal van 2019 evenaarde. In alle andere provincies is het aantal sterfgevallen gedaald en in Luxemburg (-44,9%) is het totaal voor 2019 zelfs bijna gehalveerd.

Verkeersongevallen per gemeente 2021

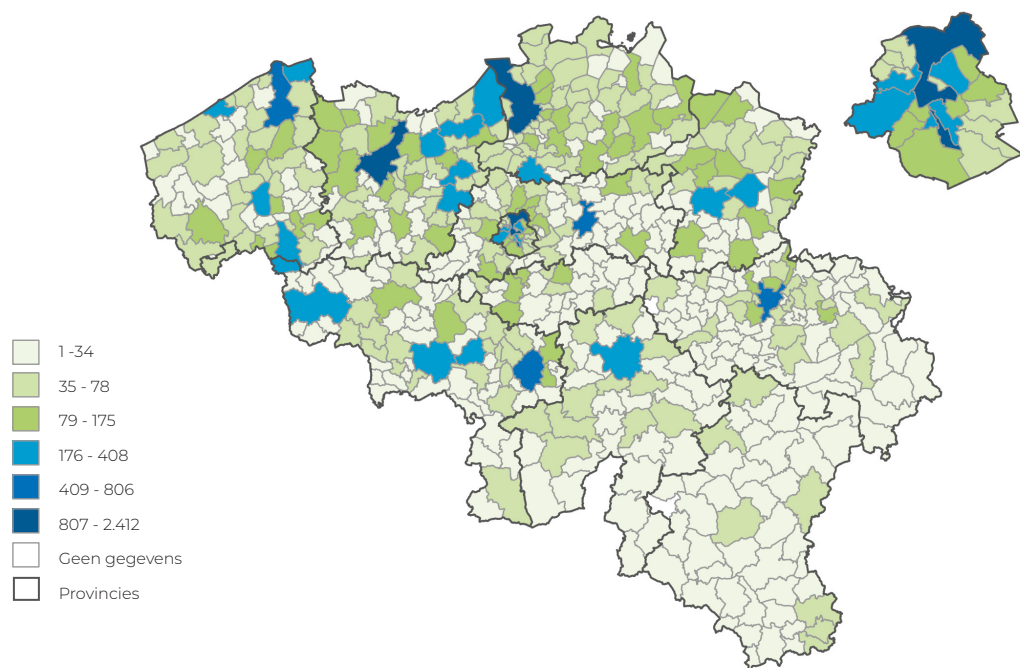

Aantal doden 30 dagen per gemeente 2021

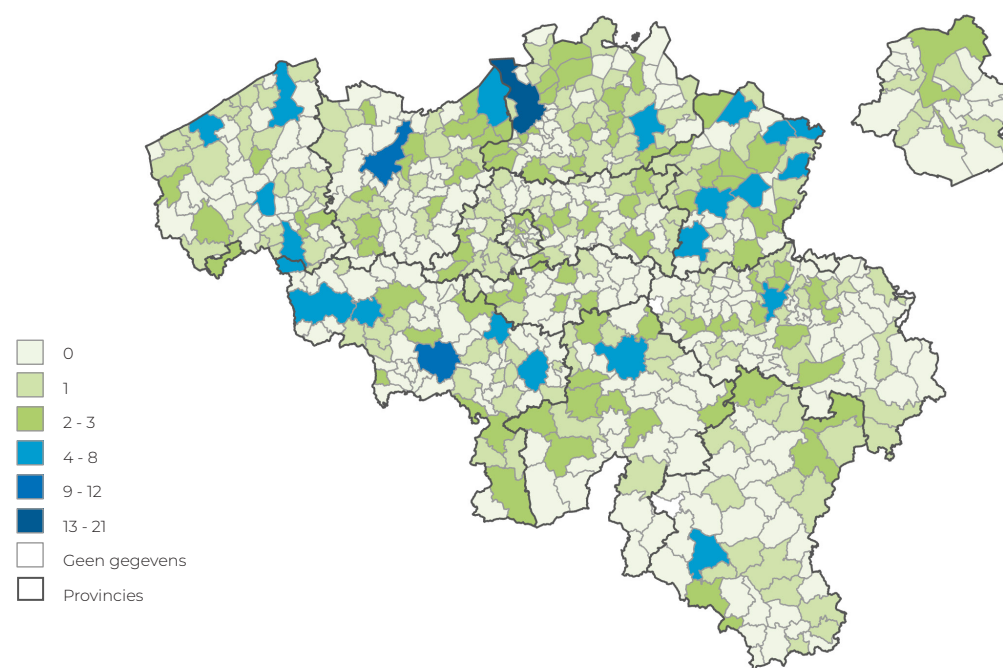

GLOSSARIUM BRONNEN OVER STATBEL



GLOSSARIUM

De selectie is voornamelijk gebeurd op basis van complexiteit, onduidelijkheid of meervoudige interpreteerbaarheid van bepaalde termen.

Activiteitsgraad: geeft het percentage beroepsbevolking (werkende personen + werklozen) in de totale bevolking binnen een bepaalde leeftijdsgroep weer.

Armoederisico op basis van het inkomen (AROP): verwijst naar het percentage personen met een equivalent beschikbaar inkomen dat onder de armoededrempel ligt. De armoededrempel is gelijk aan 60% van het nationaal mediaan beschikbaar inkomen na sociale transfers.

Autodichtheid: Aantal personenwagens per 1.000 inwoners

Bromfiets: bromfiets A (tweewielig), maximumsnelheid 25 km/uur; bromfiets B (tweewielig) en bromfiets met 3 of 4 wielen + speedpedelecs, maximumsnelheid 45 km/uur.

Brutosterftecijfer: de verhouding, uitgedrukt in promille, tussen het aantal overlijdens en de bevolking in het beschouwde jaar.

Btw-plichtige: Alle personen/ondernemingen die een economische activiteit uitoefenen op geregelde en zelfstandige basis, en hierbij goederen leveren of diensten verrichten die in het btw-wetboek zijn omschreven, zijn belastingplichtig. Het is niet belangrijk of de activiteit wordt uitgeoefend met of zonder winstoogmerk, hoofdzakelijk of aanvullend en als hoofd- of bijberoep.

Conjunctuurindicatoren: moeten zo snel en accuraat mogelijk de huidige en toekomstige economische activiteit registreren, globaal en voor diverse sectoren en regio's afzonderlijk. Die verloopt typisch in een golfbeweging, waarbij periodes van groei, gedurende een aantal jaren, afwisselen met periodes waarin de activiteit terugvalt. Die opeenvolging van opgaande en neergaande beweging is de conjunctuurcyclus.

Consumptieprijsindex (CPI): een economisch hulpmiddel dat de prijsveranderingen van een reeks goederen en diensten meet die representatief zijn voor het bestedingspatroon van de gezinnen.

Doden 30 dagen (verkeersongevallen): Elke persoon die overleed ter plaatse of binnen 30 dagen na de datum van het ongeval.

Duurzame goederen: goederen die niet onmiddellijk slijten, of, om preciezer te zijn, hun nut in de loop van de tijd vrijgeven, en niet in één keer geconsumeerd worden.

Eerst geregistreerde nationaliteit: is de nationaliteit die met de eerste registratie van een persoon in het Rijkregister der Natuurlijke personen (RRNP) overeenkomt. Indien het zou gaan om een dubbele nationaliteit en één van deze nationaliteiten de Belgische is, dan worden ze beschouwd als mensen met de Belgische nationaliteit.

Equivalent beschikbaar inkomen: is het totale inkomen van een huishouden, na aftrek van belastingen en andere, dat beschikbaar is voor besteding of sparen.

Ernstige materiële en sociale deprivatie (SMSD): dit geldt wanneer men zich ten minste zeven basisgoederen of -diensten niet kan veroorloven.

Europese Unie: De Europese Unie, afgekort als EU, is een economische en politieke unie van Europese landen. De EU is op 1 november 1993 opgericht (Verdrag van Maastricht). Op 31 januari 2020 heeft het Verenigd Koninkrijk de EU verlaten. Sindsdien wordt de afkorting EU-27 gebruikt.

Faillissement: wordt uitgesproken zodra een onderneming aan twee voorwaarden voldoet: de onderneming is niet meer in staat om haar rekeningen te betalen én vindt geen nieuwe kredieten.

Gender loonkloof: geeft het verschil weer tussen het gemiddelde bruto uurloon van vrouwen en mannen, uitgedrukt als een percentage van het gemiddelde mannenloon of in een formule uitgedrukt: $\text{gender loonkloof} = (\text{uurloon mannen} - \text{uurloon vrouwen}) / \text{uurloon mannen}$.

Gezondheidsindex: is in feite een beperktere versie van de indexkorf zonder tabak, alcohol en motorbrandstoffen. Niet alleen de lonen en sociale vergoedingen maar ook huurprijzen, verzekeringspremies werden aan de gezondheidsindex gekoppeld in plaats van aan de consumptieprijsindex.

Huishouden: bestaat ofwel uit een alleenstaande, veelal alleen levende persoon, ofwel uit twee of meer personen die, al dan niet door verwantschap aan elkaar verbonden, gewoonlijk in één en dezelfde woning verblijven en er gezamenlijk wonen.

Hybride wagen: is niet hetzelfde als een volledig elektrische auto. Het verschil is dat een hybride voertuig twee motoren gebruikt: een verbrandingsmotor en een elektromotor.

Indexkorf: de verzameling producten en diensten op basis waarvan de index berekend wordt.

Inflatie: treedt op als er sprake is van een algemene stijging van de prijzen van goederen en diensten, niet alleen van individuele producten; wat betekent dat je vandaag minder kunt kopen voor 1 euro dan gisteren.

Investerings : zijn de uitgaven (exclusief btw) door de btw-plichtige voor de verwerving van goederen en diensten die een bedrijfsmiddel uitmaken.

Lage werkintensiteit (LWI): een huishouden waar de leden in beroepsactieve leeftijd minder dan 20% van hun totale potentieel werkten gedurende de voorgaande twaalf maanden.

Levensverwachting: het aantal jaren dat iemand naar verwachting nog heeft te leven. De berekening van de gemiddelde levensverwachting bij de geboorte gaat ervan uit dat de sterftekansen gedurende het ganse leven van een persoon niet zullen veranderen.

Mediaan: is het middelste getal in een (oplopende) getallenreeks. Dat wil zeggen dat 50% van de getallen onder de mediaan ligt en 50% van de getallen boven de mediaan. Het voordeel van een mediaan is dat deze minder gevoelig is voor uitschieters dan het gemiddelde. Bijvoorbeeld bij de verkoopprijzen van vastgoed is de mediaanprijs een beter geschikte maatstaf: dit

is dus de prijs waarbij 50% van de transacties goedkoper is en 50% duurder. De invloed van extreme waarden is voor deze maatstaf minimaal of zelf onbestaand.

Migratiesaldo: Verschil tussen de instroom en de uitstroom van inwoners van een bepaald grondgebied. We spreken over intern migratiesaldo bij verhuizingen tussen de Belgische gewesten en over internationaal migratiesaldo als het verschil tussen het aantal mensen dat België binnenkomt en verlaat.

Motorfiets: maximumsnelheid van meer dan 45 km/uur (zowel tot 400 cc als meer dan 400 cc).

NACE-BEL: Belgische versie van de statistische nomenclatuur van de economische activiteiten in de Europese Gemeenschap.

Natuurlijk saldo: Verschil tussen het aantal geboortes en het aantal sterfgevallen binnen een bevolking.

Netto belastbare inkomen: Dit wordt berekend op basis van de aangiften in de personenbelasting en omvat de belastbare inkomsten uit beroep, vervangingsinkomens, pensioenen, dividenden, het kadastraal inkomen en onderhoudsuitkeringen. Niet-belaste inkomsten (zoals kindergeld en het leefloon) maken geen deel uit van de fiscale inkomens. De referentieperiode van de gebruikte gegevens is steeds het inkomstenjaar 2019, dus het aanslagjaar 2020.

Omzet: omvat alle bedragen (exclusief btw) die overeenkomen met de verkoop door de btw-plichtige van goederen en diensten aan derden in België of in het buitenland.

Overnachting (toerisme): is iedere nacht die een gast in een collectief logiesverstrekkend bedrijf doorbrengt of is geregistreerd. Overnachtingen worden geregistreerd naar land van ingezetenschap van de gast en doel van de reis.

Oversterfte: is een tijdelijke, bijzondere stijging van het aantal overlijdens die samenvalt met een bijzondere gebeurtenis, zoals een griep epidemie, hittegolf of de COVID-19-pandemie. Met andere woorden, het aantal effectieve overlijdens is hoger dan het aantal verwachte overlijdens voor een zelfde periode.

Referentieweek: De Enquête naar de Arbeidskrachten is een continue enquête. Dat wil zeggen dat de steekproef gelijk verdeeld is over de 52 referentieweken van het jaar. De geselecteerde respondenten beantwoorden een vragenlijst die hoofdzakelijk betrekking heeft op hun activiteit in de loop van een gegeven referentieweek. De gepresenteerde gegevens geven gemiddelden voor het jaar weer.

Risico op armoede of sociale uitsluiting (AROPE): verwijst naar de situatie waarin personen geconfronteerd worden met minstens één van de 3 volgende armoederisico's: armoede op basis van het inkomen, ernstige materiële en sociale deprivatie of leven in een huishouden met zeer lage werkintensiteit. De AROPE werd in 2021 naar aanleiding van de Europa 2030-doelstellingen aangepast om deprivatie beter te meten en om beter rekening te houden met de sociale uitsluitingssituatie van mensen in de werkende leeftijd.

Schijnbare consumptie (vlees): komt overeen met de hoeveelheid vlees die in een bepaald jaar op de markt beschikbaar is in verhouding tot het aantal inwoners, en niet met de werkelijke consumptie van vlees per inwoner.

Speedpedelecs: snelle elektrische fietsen ingeschreven als bromfiets van categorie L1 of L2 met een nummerplaat die begint met 'SP' (valt onder bromfiets klasse B).

Thuiswerk: hiermee wordt al het werk bedoeld dat van thuis uit verricht wordt. Het hoeft daarbij niet noodzakelijk te gaan om telewerk, dat mogelijk gemaakt wordt door een telecommunicatieverbinding.

Vacaturegraad: is het aantal vacatures ten opzichte van het totale aantal arbeidsplaatsen in de onderneming.

Vroegtijdige schoolverlaters: personen met een leeftijd van 18 tot 24 jaar die geen diploma hoger secundair onderwijs hebben behaald en geen enkele vorm van onderwijs of vorming meer volgen.

Welvaartsindex: is de vergelijking van het gemiddelde fiscale inkomen per inwoner van een bepaalde administratieve eenheid met het gemiddelde inkomen per inwoner in België. De welvaartsindex van België wordt gelijkgesteld aan 100. Ligt de welvaartsindex van een administratieve eenheid onder de 100, dan betekent dit dat het gemiddelde inkomen per persoon in die administratieve eenheid lager is dan het nationaal gemiddelde inkomen. Heeft de welvaartsindex daarentegen een waarde boven de 100 dan is het gemiddelde inkomen per persoon binnen dat gebied hoger dan het gemiddeld inkomen per Belg.

Werkgelegenheidsgraad: geeft het percentage werkende personen binnen een bepaalde leeftijdsgroep weer.

Werkloosheidsgraad: geeft het percentage werklozen in de beroepsbevolking (werkende personen + werklozen) binnen een bepaalde leeftijdsgroep weer.

BRONNEN

Thema 1: DEMOGRAFIE - LEVENSCYCLUS - DIVERSITEIT

pp. 6-7: Eurostat, population and demography (update 11/07/2022)

<https://ec.europa.eu/eurostat/databrowser/view/tps00001/default/table>

Bevolkingscijfer van België:

<https://statbel.fgov.be/nl/themas/bevolking/structuur-van-de-bevolking>

pp. 8-9: Statbel, structuur van de bevolking, bevolkingsdichtheid - RRNP

<https://statbel.fgov.be/nl/themas/bevolking/structuur-van-de-bevolking>

<https://statbel.fgov.be/nl/themas/bevolking/bevolkingsdichtheid>

De gegevens komen uit het Rijksregister van de natuurlijke personen (RRNP), at dato 1 januari van de betreffende referentieperiode. Het officiële bevolkingscijfer houdt geen rekening met het wachtregister, dat personen bevat met een asielaanvraag die momenteel in behandeling is (wet van 24 mei 1994 tot oprichting van een wachtregister voor vreemdelingen die zich vluchteling verklaren of die vragen om als vluchteling te worden erkend). De door Eurostat gepubliceerde cijfers bevatten echter wel een schatting van de personen die in het wachtregister ingeschreven zijn.

p. 10: Statbel, loop van de bevolking - RRNP

<https://statbel.fgov.be/nl/themas/bevolking/loop-van-de-bevolking>

p. 11: Statbel, bevolking - RRNP

<https://statbel.fgov.be/nl/themas/bevolking>

pp. 12-13: Statbel, structuur van de bevolking, levensverwachting – RRNP

<https://statbel.fgov.be/nl/themas/bevolking/structuur-van-de-bevolking>

<https://statbel.fgov.be/nl/themas/bevolking/sterfte-en-levensverwachting/sterftetafels-en-levensverwachting>

De sterftetafels (als momenttabellen) die door Statbel worden berekend, geven aan hoe een generatie zou uitsterven indien ze in de loop van haar hele bestaan wordt blootgesteld aan de dezelfde sterftevoorwaarden per leeftijd als in het beschouwde jaar. Bij een tijdelijke gezondheids crisis met een effect op de mortaliteit, zoals de huidige COVID-19-pandemie kent de sterftetafel grote beperkingen. De kans is namelijk heel groot dat de sterftevoorwaarden in de nabije toekomst met het uitdoven van de pandemie sterk zullen verschillen van deze die werden waargenomen in de loop van 2020. De levensverwachting voor 2020 moet dus met de nodige voorzichtigheid worden geïnterpreteerd.

p. 14: Statbel, sterfte, COVID-19-Statbel-data – RRNP en Sciensano

<https://statbel.fgov.be/nl/themas/bevolking/sterfte-en-levensverwachting/sterfte>

<https://statbel.fgov.be/nl/covid-19-statbel-data>

Het aantal sterfgevallen als gevolg van COVID-19 is het aantal dat dagelijks door Sciensano wordt gecommuniceerd: <https://epistat.wiv-isp.be/covid/>

p. 15: Statbel, geboorten en vruchtbaarheid – Registers Burgerlijke stand en RRNP

<https://statbel.fgov.be/nl/themas/bevolking/geboorten-en- vruchtbaarheid>

De statistiek over geboorten en vruchtbaarheid wordt opgemaakt op basis van twee bronnen: de aangifteformulieren voor geboorten bij de burgerlijke stand en het Rijksregister. De eerste bron is de belangrijkste en rijkste. Deze formulieren bieden veel informatie over alle kinderen die in het land worden geboren (geboorten de facto) en over hun ouders. De tweede bron is de snelste. Die geeft echter enkel informatie over de geboorten van kinderen van wie de moeder is ingeschreven in het Rijksregister.

pp. 16-17: Statbel, herkomst bevolking - RRNP

<https://statbel.fgov.be/nl/themas/bevolking/herkomst>

België is een divers land en de diversiteit neemt toe. De vraag naar cijfermateriaal over de diversiteit van de bevolking neemt jaar na jaar toe, zowel vanuit de academische wereld als bij beleidsmakers. Om aan die vraag te beantwoorden, besloot Statbel deze tabellen over de Belgische bevolking naar herkomst op te stellen. Een tijdreeks van 2000 tot en met 2022 laat tegelijk toe de evolutie van de diversiteit naar herkomst te bestuderen. De verdere methodologische uitleg over deze nieuwe statistiek is in de themapagina zelf verwerkt.

Thema 2: WERK - INKOMEN - LEVENSONMSTANDIGHEDEN

p. 20: Statbel, werkgelegenheid en werkloosheid - Enquête naar de arbeidskrachten (EAK)

<https://statbel.fgov.be/nl/themas/werk-opleiding/arbeidsmarkt/werkgelegenheid-en-werkloosheid>

De steekproefenquête naar de arbeidskrachten is een enquête bij particuliere huishoudens, die over het hele jaar wordt gehouden. Ze is gebaseerd op de antwoorden van bijna 123.000 personen (respondenten) op actieve leeftijd (15 jaar en ouder).

Haar voornaamste doelstelling is de populatie op actieve leeftijd (vanaf 15 jaar) op te delen in drie groepen (nl. werkende personen, werklozen en niet-actieve personen), en over elk van deze categorieën beschrijvende en verklarende gegevens te verstrekken. Deze enquête wordt ook in de andere EU-lidstaten uitgevoerd en wordt gecoördineerd door de statistische dienst van de Europese Unie, Eurostat.

p. 21: Eurostat, Employment and unemployment

<https://ec.europa.eu/eurostat/web/lfs/data/database>

Laatste updates 11/07/2022 werkgelegenheids- en werkloosheidsgraad / 24/04/2022 inactiviteitsgraad

p. 22: Statbel, arbeidsmarkt- EAK

<https://statbel.fgov.be/nl/themas/werk-opleiding/arbeidsmarkt>

p. 23: Statbel, opleidingen en onderwijs - EAK

<https://statbel.fgov.be/nl/themas/werk-opleiding>

p. 24: Eurostat en Statbel, loonkloof – Enquête naar de structuur en verdeling van de lonen

<https://ec.europa.eu/eurostat/web/products-datasets/-/tesem180>

Laatste update 25/02/2022

<https://statbel.fgov.be/nl/themas/werk-opleiding/lonen-en-arbeidskosten/loonkloof>

pp. 25-26: Statbel, afwezigheden - EAK

https://statbel.fgov.be/sites/default/files/files/documents/Werk%20%26%20opleiding/9.2%20Arbeidsmarkt/9.2.0%20Emploi%20et%20ch%C3%B4mage/Pub%20lfs_NL_28MAR22.XLSX

pp. 27-28: Statbel, werkgerelateerde gezondheidsproblemen - EAK

<https://statbel.fgov.be/sites/default/files/files/documents/Werk%20%26%20opleiding/9.2%20Arbeidsmarkt/9.2.9%20Focus%20op%20de%20arbeidsmarkt/AHM%202020%20tabellen%20N.xlsx>

pp. 29-32: Statbel, fiscale inkomens - FOD Financiën: Personenbelasting

<https://statbel.fgov.be/nl/themas/huishoudens/fiscale-inkomens>

Fiscale statistiek van de inkomsten onderworpen aan de belasting van de natuurlijke personen. Deze statistiek wordt per inkomstenjaar opgemaakt. Het inkomstenjaar is het belastbare tijdperk. De inkomsten die de belastingplichtige verkregen heeft in dat jaar zijn onderworpen aan belastingen.

pp. 33-36: Statbel, Armoede en levensomstandigheden – SILC

<https://statbel.fgov.be/nl/themas/huishoudens/armoede-en-levensomstandigheden>

EU-SILC (European Union – Statistics on Income and Living Conditions) is een enquête naar inkomens en levensomstandigheden en is een belangrijk instrument om zowel op Belgisch als op Europees niveau armoede en sociale uitsluiting in kaart te brengen.

pp. 37: Statbel, Eenzaamheid en geluksgevoel bij de Belgen – SILC

https://statbel.fgov.be/sites/default/files/files/documents/Huishoudens/10.7%20Inkomen%20en%20levensomstandigheden/10.7.3%20Bien%20%C3%AAtre/IALC_NL_PUBLICATION_v20220210.xlsx

pp. 38-39: Statbel, ICT-gebruik in huishoudens - ICT-enquête bij huishoudens en individuen

<https://statbel.fgov.be/nl/themas/huishoudens/ict-gebruik-huishoudens>

Het doel van deze enquête is het opstellen van internationale vergelijkbare statistieken van nationale indicatoren rond de digitale kloof en is als een speciale module 'ICT en Internet' gekoppeld aan de arbeidskrachtenenquête.

THEMA 3: CONSUMPTIE - HUISVESTING - TOERISME

pp. 42-44: Statbel, Huishoudbudget - Huishoudbudgetonderzoek (HBO)

<https://statbel.fgov.be/nl/themas/huishoudens/huishoudbudget>

EU-HBS (European Union – Household Budget Survey of HBS) is een enquête over de consumptie-uitgaven van huishoudens. Het is een belangrijk werkinstrument om zowel op Belgisch als op Europees niveau de consumptiegewoonten van de bevolking over een jaar te beschrijven.

De enquête is ook de voornaamste bron voor de samenstelling van de consumptieprijsindex. De keuze van de getuigenproducten en de weging ervan in de korf wordt om de twee jaar grondig herzien met het meest recente huishoudbudgetonderzoek.

p. 45-47: Statbel, consumptieprijsindex (CPI)

<https://statbel.fgov.be/nl/themas/consumptieprijsindex>

pp. 48-51: Statbel, immoprijzen (AAPD)

<https://statbel.fgov.be/nl/themas/bouwen-wonen/vastgoedprijzen>

De statistiek van de vastgoedprijzen is gebaseerd op de verkoopakten die worden geregistreerd door de FOD Financiën, meer bepaald door de Algemene Administratie van de Patrimoniumdocumentatie (AAPD), beter gekend als het Kadaster.

p. 52: Statbel, gebouwenpark (AAPD)

<https://statbel.fgov.be/nl/themas/bouwen-wonen/gebouwenpark>

De kadastrale statistiek van het gebouwenpark geeft de toestand van het aantal gebouwen in België weer op 1 januari van het referentiejaar.

p. 53: Statbel, Onderzoek vakanties en reizen

<https://statbel.fgov.be/nl/themas/huishoudens/onderzoek-vakanties-en-reizen>

De reisgewoonten van de Belgen worden sedert 1997 gevolgd via een doorlopende driemaandelijke enquête bij de gezinnen.

pp. 54-55: Statbel, enquête van het toerisme en het hotelwezen

<https://statbel.fgov.be/nl/themas/ondernemingen/horeca-toerisme-en-hotelwezen>

Het doel van deze enquête is het volume van het binnenlands en internationaal toerisme, uitgedrukt in aantal aankomsten en overnachtingen, per doel van de reis en land van ingezenschap van de gast te meten.

Thema 4: LANDBOUW - ECONOMIE - MOBILITEIT

p. 58: Statbel, Bodemgebruik (AAPD)

<https://statbel.fgov.be/nl/themas/leefmilieu/grond/bodemgebruik>

pp. 59-62: Statbel, land- en tuinbouwbedrijven, biologische landbouw (databanken en enquêtes)

<https://statbel.fgov.be/nl/themas/landbouw-visserij/land-en-tuinbouwbedrijven>

<https://statbel.fgov.be/nl/themas/landbouw-visserij/biologische-landbouw>

Elk jaar wordt ook een uitgebreide brochure met de kerncijfers van de landbouw gepubliceerd.

p. 63: Statbel, bevoorradingbalans voor vlees (FAVV e.a.)

<https://statbel.fgov.be/nl/themas/landbouw-visserij/bevoorradingbalansen>

Statbel publiceert jaarlijks een bevoorradingbalans voor de belangrijkste diersoorten aan de hand van verschillende informatiebronnen waaronder het Federaal Agentschap voor de Voedselveiligheid (FAVV). Deze balans bepaalt de verhouding tussen productie, consumptie, buitenlandse handel (en voorraden).

p. 64: Statbel, zuivelstatistieken

<https://statbel.fgov.be/nl/themas/landbouw-visserij/zuivelstatistieken>

De zuivelstatistiek geeft de hoeveelheid aan ontvangen melk en room bij de zuivelbedrijven en de eruit vervaardigde producten weer (koemelk op maandbasis, andere dan koemelk op jaarbasis).

pp. 65-68: Statbel, ondernemingen, conjunctuurindicatoren (administratieve databanken: btw, RSZ, KBO); Vacatures op de arbeidsmarkt (JVS)

<https://statbel.fgov.be/nl/themas/ondernemingen>

<https://statbel.fgov.be/nl/themas/conjunctuurindicatoren>

Conjunctuurindicatoren moeten zo snel en accuraat mogelijk de huidige en toekomstige economische activiteit registreren, globaal en voor diverse sectoren en regio's afzonderlijk. Die economische activiteit verloopt typisch in een golfbeweging, waarbij periodes van groei gedurende een aantal jaren afwisselen met periodes waarin de activiteit terugvalt. Die opeenvolging van opgaande en neergaande bewegingen is de conjunctuurcyclus.

<https://statbel.fgov.be/nl/themas/werk-opleiding/arbeidsmarkt/vacatures-op-de-arbeidsmarkt>

De vacature-enquête wordt elk kwartaal gehouden.

p. 69: Statbel, Luchtvaart (luchthavens)

<https://statbel.fgov.be/nl/themas/mobiliteit/vervoer/luchtvaart>

De luchtvaartstatistieken geven informatie over het aantal vervoerde passagiers, het aantal vluchten en de vervoerde goederen (in ton) op commerciële vluchten.

p. 69: Statbel, Goederenvervoer over de weg

<https://statbel.fgov.be/nl/themas/mobiliteit/vervoer/goederenvervoer-over-de-weg>

Wekelijkse enquête naar het goederenvervoer over de weg (op Belgisch en buitenlands grondgebied) door in België ingeschreven voertuigen met een nuttig laadvermogen van minstens 1 ton.

p. 70: Statbel, Binnenscheepvaart (Vlaamse Waterweg e.a.)

<https://statbel.fgov.be/nl/themas/mobiliteit/vervoer/binnenscheepvaart>

Binnenscheepvaart volgens periode, bestemming, aard van de goederen en aard van het schip.

p. 70: Statbel, Zeevaart (zeehavens)

<https://statbel.fgov.be/nl/themas/mobiliteit/vervoer/zeevaart>

De zeevaartstatistieken geven een beeld van de evolutie van het aantal zeeschepen, de tonnenmaat en het scheepstype, het aantal en gewicht van de goederen, het vrachtype, het continent van lading of lossing, het aantal passagiers...

pp. 71-74: Statbel, Voertuigenpark, inschrijvingen motorvoertuigen (DIV)

<https://statbel.fgov.be/nl/themas/mobiliteit/verkeer/voertuigenpark>

Het voertuigenpark geeft een overzicht van alle in België ingeschreven gemotoriseerde voertuigen op datum van 1 augustus.

<https://statbel.fgov.be/nl/themas/mobiliteit/verkeer/inschrijving-motorvoertuigen>

Deze statistiek geeft een overzicht van alle in België nieuwe en tweedehands gemotoriseerde voertuigen die ingeschreven werden bij de Dienst voor Inschrijvingen van Voertuigen (DIV) van de FOD Mobiliteit in een bepaalde periode.

pp. 75-79: Statbel, Verkeersongevallen (Federale Politie)

<https://statbel.fgov.be/nl/themas/mobiliteit/verkeer/verkeersongevallen>

De informatie betreffende de verkeersongevallen met lichamelijk letsel wordt ingezameld door de politiediensten. Bij elk ongeval maken ze een proces-verbaal op alsook een analyseformulier met daarop veel bijkomende informatie. De verzamelde gegevens worden vervolgens doorgestuurd naar Statbel waar ze aangepast worden (namelijk door toevoeging van de personen overleden binnen de 30 dagen, verkregen uit de pv's van de parketten die niet in de databank van de politie opgenomen zijn) en gevalideerd worden.

OVER STATBEL



Wat doet Statbel?

Statbel is het officiële statistiebureau van België

Openbare statistieken worden onafhankelijk geproduceerd. De cijferreeksen van Statbel worden wekelijks, maandelijks, trimestrieel of jaarlijks hernomen, waardoor er een betrouwbaar en objectief inzicht ontstaat in de Belgische samenleving en economie. Als Belgisch statistiebureau zorgen we ervoor dat die informatie bij elke burger terecht komt.

De statistieken van Statbel worden dagelijks ingezet door wie op zoek is naar actuele en correcte cijfers. Dat kan gaan van beleidsmakers die beslissingen willen nemen op basis van objectieve bronnen, over wetenschappers die hun onderzoek verder willen staven tot journalisten die informatie zoeken die op feiten en statistisch onderzoek gebaseerd is.

België in de wereld

Als Belgisch statistiebureau vertegenwoordigt Statbel ons land ook in de internationale statistiekwereld. Binnen het Europees Statistisch Systeem werkt Statbel mee de richtlijnen uit voor de productie en communicatie van statistieken en past ze vervolgens ook toe. En de Belgische data gaan, onder meer vanuit Statbel, richting Eurostat, het statistiebureau van de Europese Commissie. Zo kunnen de Europese landen eenvoudig met elkaar vergeleken worden op het vlak van bevolking, werk en economie.

De grote meerderheid van de ongeveer 100 statistieken die Statbel produceert, hebben hun basis in nationale en Europese wetten en regels. De manier van data verzamelen, de verwerking en productie en de communicatie van statistieken zijn dan ook vastgelegd in een Europese Praktijkcode.

Hoe werkt Statbel?

De organisatie

Statbel telt 315 medewerkers en 250 zelfstandige enquêteurs. Elk jaar bevragen we 45.000 huishoudens en sturen we 26 enquêtes naar ondernemingen. Tegelijk komt 60% van de statistiekproductie uit administratieve databanken. Dagelijks publiceert Statbel de meest recente resultaten in nieuwsberichten, relevant voor verschillende doelgroepen in de samenleving. Alle maatschappelijke en economische thema's komen aan bod op onze website www.statbel.fgov.be, goed voor meer dan 500 publicaties per jaar. Dagelijks nemen de media de resultaten van Statbel over. Het afgelopen jaar waren er meer dan 4.200 vermeldingen in Belgische en internationale kranten en op nieuwswebsites.

Statbel bewaakt uw privacy

Statbel verzamelt gegevens enkel en alleen om geaggregeerde en anonieme statistieken op te

stellen waarbij wij alles in het werk stellen binnen onze organisatie om deze informatie zo goed mogelijk te beschermen. Op die manier is de bescherming van de privacy van de burgers steeds gewaarborgd.

Alle door Statbel verzamelde informatie wordt beschermd door het statistisch geheim. De gegevens worden derhalve alleen voor statistische en wetenschappelijke doeleinden gebruikt. Indien u gegevens deelt met Statbel, zullen er nooit administratieve gevolgen zijn met betrekking tot deze gegevens. Om het statistisch geheim te garanderen, hebben alle Statbel-medewerkers, evenals de onderzoekers op wie Statbel een beroep doet, een verklaring ondertekend waarin zij bevestigen dat zij op de hoogte zijn van de verplichtingen die voortvloeien uit het statistisch geheim en dat zij deze zullen eerbiedigen.

Statbel moderniseert en innoveert

Statbel zet zich dagelijks in om zijn statistische productie te moderniseren. Daarvoor onderzoekt het nieuwe databronnen, bouwt het de enquêtedruk af en zet het in op administratieve vereenvoudiging.

De uitdagingen zijn niet min:

- Inspelen op nieuwe socio-economische tendensen en de bijhorende datavragen rond de impact van verschillende crises (COVID-19, oorlog in Oekraïne ...), de globalisering, demografische ontwikkelingen, nieuwe arbeidsvormen, digitalisering, deeleconomie, kringlooeconomie, sociale ongelijkheid en duurzame ontwikkeling;
- Een mix van moderne communicatiekanalen inzetten om de statistieken en data te leveren op maat van de verschillende gebruikers, om de naamsbekendheid van Statbel te verhogen en om de statistische geletterdheid bij de gebruikers te versterken;
- Een centrale rol spelen in de digitale strategie voor de overheidssector vanuit onze knowhow op het vlak van dataverwerking, onze kennis in beschikbare overheidsdata en het gebruik van kwaliteitsstandaarden;
- Verder uitbouwen van de partnerschappen met academici, onderzoeks- en overheidsinstellingen rond dataverwerking en dienstverlening;
- Blijven inzetten op administratieve vereenvoudiging en afbouw van enquêtedruk, zonder dat dit de kwaliteit onder druk zet.

Statbel, voor het grote publiek...

Ontdek uw gemeente

Via de website publiceert Statbel de tool "Ontdek uw gemeente - De Belgische gemeenten in cijfers".

U vindt er een snel en makkelijk overzicht van de belangrijkste cijfers van uw gemeente, zoals het aantal inwoners, de bevolkingsevolutie, de woonomstandigheden, de inkomsten, de verkeersongevallen...

Bovendien kan u met de nieuwe tool uw eigen gemeente ook vergelijken met een andere Belgische gemeente. U kan de gegevens achter de grafiek downloaden in Excel, de afbeelding hergebruiken of het hele dashboard van uw gemeente delen op social media.

STATBEL JUNIOR

Statbel Junior

Statbel Junior is een educatieve website voor leerkrachten en leerlingen uit het 4e, 5e en 6e leerjaar. Wil je op een interactieve en educatieve manier de gemeente waar je school zich bevindt, beter leren kennen?

Dan is Statbel Junior het perfecte hulpmiddel. Ontdek de wondere wereld van de statistiek op www.statbeljunior.be

... en voor de gerichte datazoeker

be.STAT

Met onze online databank be.STAT kunt u gemakkelijk zelf tabellen samenstellen en downloaden. <https://bestat.statbel.fgov.be/bestat>

Open data

Open data zijn openbare, niet-persoonsgebonden gegevens, verzameld door overheidsdiensten, in een formaat dat makkelijk automatisch te verwerken valt. Ze mogen hergebruikt worden voor commerciële en niet-commerciële doeleinden.

Statbel biedt sinds 2015 ongeveer 400 open databestanden aan en breidt het aanbod nog geleidelijk uit.

<https://statbel.fgov.be/nl/open-data>

DataLab

Onder de noemer Statbel DataLab publiceert Statbel nieuwe statistieken, methoden en gegevensbronnen in bètaversie.

Als Belgisch statistiekbureau ontdekken, onderzoeken en ontwikkelen we nieuwe bronnen en methoden, tot ze rijp zijn voor de productie van openbare statistieken. De resultaten van dat onderzoek publiceren we onder Statbel DataLab. Deze ruimte staat open voor innovatie en experimenten maar ook voor samenwerking, omdat we de opmerkingen van onze gebruikers willen gebruiken om ons onderzoek te verfijnen.

<https://statbel.fgov.be/nl/nieuws/statbel-datalab>

Statbel houdt u op de hoogte

- <https://statbel.fgov.be> brengt u op de **homepage** van onze website.
- Het chronologisch **nieuwsoverzicht** vindt u op <https://statbel.fgov.be/nl/nieuws>
- Abonneer u op onze **nieuwsbrief**: <https://statbel.fgov.be/nl/inschrijving-nieuwsbrief-0>
- <https://statbel.fgov.be/nl/calendar> toont de **verwachte cijfers**.
- Bereken zelf uw huur met de **huurcalculator**: <https://statbel.fgov.be/nl/themas/consumptie-prijsindex/huurindexatie>
- Snel een waarde zoeken van de consumptie- of gezondheidsindex met de **Index Search**: <https://statbel.fgov.be/nl/themas/consumptieprijsindex/index-search>
- Facebook : <https://www.facebook.com/Statbel.NL>
- Twitter : https://twitter.com/Statbel_nl
- LinkedIn : <https://www.linkedin.com/company/statbel/>



+32 800 120 33



statbel@economie.fgov.be



statbel.fgov.be



Statbel.NL



@Statbel_nl



/statbel

COLOFON

VERANTWOORDELIJKE UITGEVER

PHILIPPE MAUROY

STATBEL (ALGEMENE DIRECTIE STATISTIEK - STATISTICS BELGIUM)

FOD ECONOMIE, K.M.O., MIDDENSTAND EN ENERGIE

KONING ALBERT II-LAAN 16, B-1000 BRUSSEL

ONDERNEMINGSNUMMER: 0314.595.348

INLICHTINGEN

E-MAIL: STATBEL@ECONOMIE.FGOV.BE

TEL. 0800 120 33

PUBLICATIECODE: S000.01N/2022

OVERNEMEN VAN CIJFERS UIT DEZE PUBLICATIE KAN MITS DUIDELIJKE BRONVERMELDING: STATBEL (ALGEMENE DIRECTIE STATISTIEK - STATISTICS BELGIUM).