

Lappendeken België. 19781 statistische sectoren: definitie en gebruiksaanwijzing.

18/11/2004

Pierre Jamagne

(pierre.jamagne@statbel.mineco.fgov.be)

Hoofd GIS. FOD Economie, KMO, Middenstand en Energie. Algemene Directie
Statistiek en Economische Informatie.

Lappendeken België. 19781 statistische sectoren: definitie en gebruiksaanwijzing.

1. Definitie	3
2. Historiek van de statistische sectoren	4
3. Producten: kant-en-klaar en op maat	5
4. De statistische sectoren in cijfers.	14
5. Methodologie voor het vaststellen van de statistische sectoren op 1.10.2001	16
6. Codificatie van de statistische sectoren	20
7. Statistische gegevens in dit verband	23
8. Exploitatie met GIS-software	24
9. Vertrouwelijkheidsregel bij de vastlegging van de grenzen van de sectoren	25
10. Wetten	25
11. De toekomst	26
12 Vragen?	26
Bijlage 1: Criteria voor het creëren van nieuwe statistische sectoren.	27
Bijlage 2: Voorbeelden voor de codering van de statistische sectoren voor 2001.	29

Fig1b. Zoom over de sector van de huidige studiedag.



2. Historiek van de statistische sectoren

Volkstelling van 1970. De statistische sectoren werden bedacht voor de Algemene Volks- en Woningtelling van 1970. Dat werk werd gecoördineerd door de professoren Van der Haegen van de KUL en Brulard van de UCL. Er waren toen 14.823 sectoren voor 2.379 gemeenten.

Volkstelling van 1981. Door de fusie van gemeenten in 1976, de evolutie van het woningbestand en van de infrastructuur werd een herziening van de indeling in statistische sectoren onvermijdelijk. Daarbij moest vooral gedacht worden aan de continuïteit en de vergelijkbaarheid van de gegevens in de tijd. De indeling werd doorgevoerd onder leiding van mevrouw Sabine Rousseau van het NIS. Ongeveer 19370 sectoren werden gecreëerd met een codering die volledig verschilde van die van 1970.

Gemeentefusie in Antwerpen in 1983. Er werden een nieuwe indeling en een nieuwe codering gemaakt na de gemeentefusies in de Antwerpse regio.

Volkstelling van 1991. Bij gebrek aan gespecialiseerd personeel liet men de indeling van 1981 ongewijzigd.

Algemene socio-economische enquête van 2001. Het NIS heeft de laatste bijwerking van de indeling uit 1983 aangepast om:

- de agglomeraties die zich naar het omliggende platteland uitgebreid hebben beter te omschrijven,
- nieuwe infrastructuurwerken op te nemen,
- en rekening te houden met wijzigingen in de gemeentegrenzen.

3. Producten: kant-en-klaar en op maat

3.1. Statistische sectoren op papieren drager, versie 1971 en 1981.
Ongeveer 450 kaarten op schaal 1/10.000.

3.2. Statistische sectoren, versie 1.10.2001

3.2.1. Digitaal vectorieel bestand van de statistische sectoren **van heel België**. Het standaardformaat is de shapefile maar ze kunnen ook geleverd worden als e00 voor Arc/Info, MIF voor Map Info of dxf.

Fig 2. Bestand met statistische sectoren 2001 (versie polygonen)

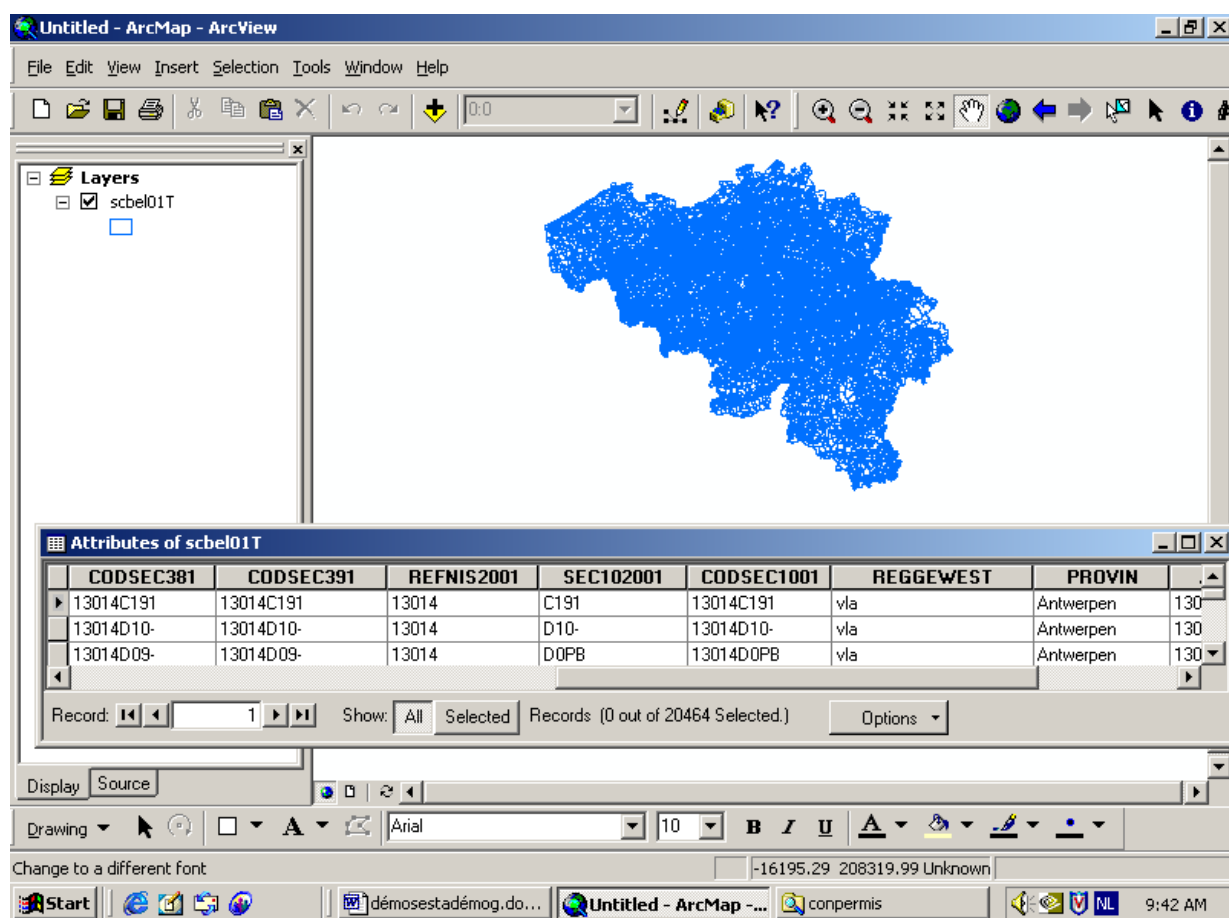
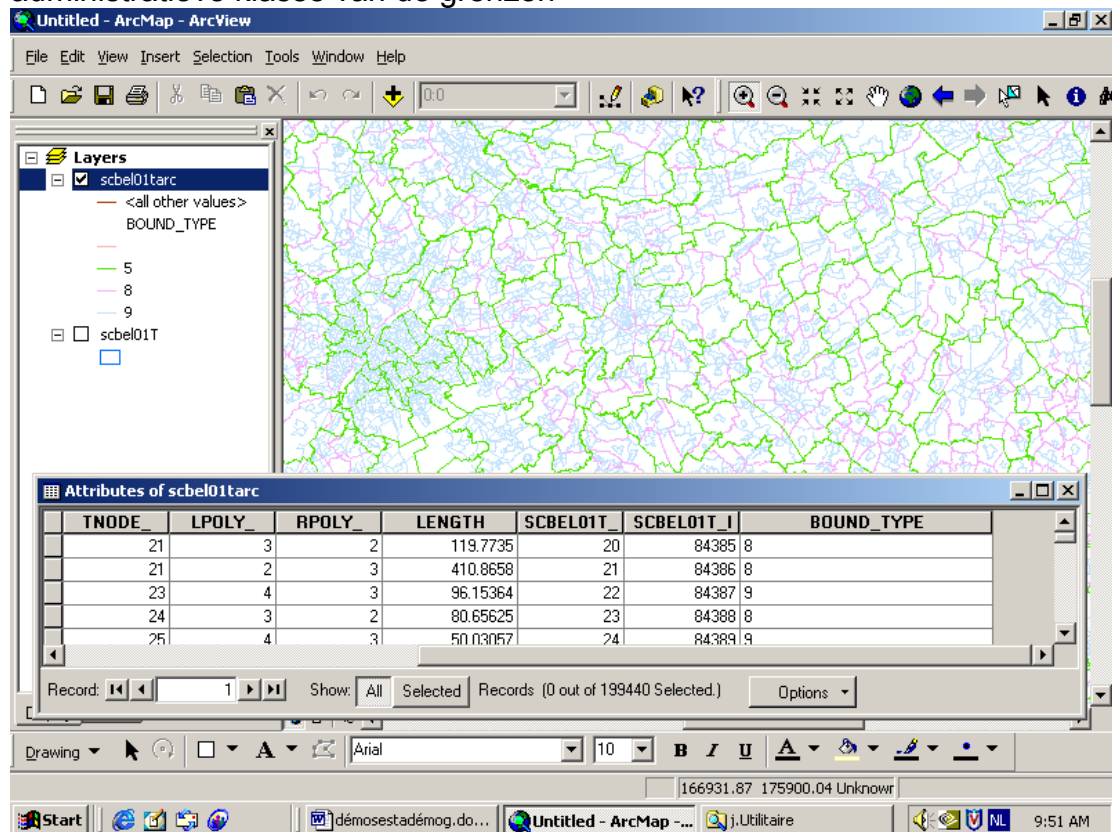

Fig 3. Bestand met statistische sectoren 2001 (versie bogen) met administratieve klasse van de grenzen



3.2.2. Digitaal vectorieel bestand van de statistische sectoren **per administratieve eenheid op elk niveau** (per administratief gewest, provincie, arrondissement, gemeente). Het standaardformaat is de shapefile maar ze kunnen ook geleverd worden als e00 voor Arc/Info, MIF voor Map Info of dxf. Bestand afgeleid als uittreksel uit het bestand van heel België.

Fig 4. Voorbeeld van bestand per gemeente (Antwerpen)

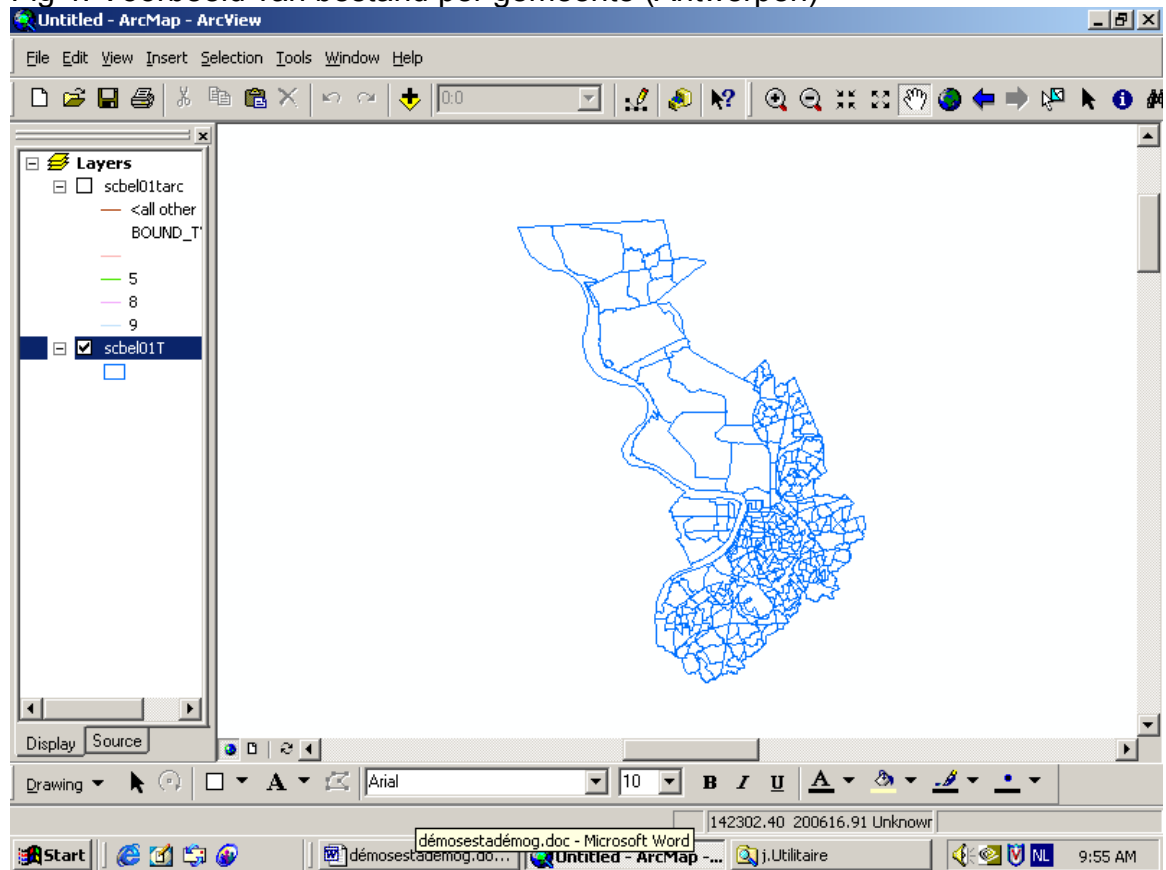

Fig 5. Voorbeeld van bestand per arrondissement (Arrondissement van Brussel-Hoofdstad)

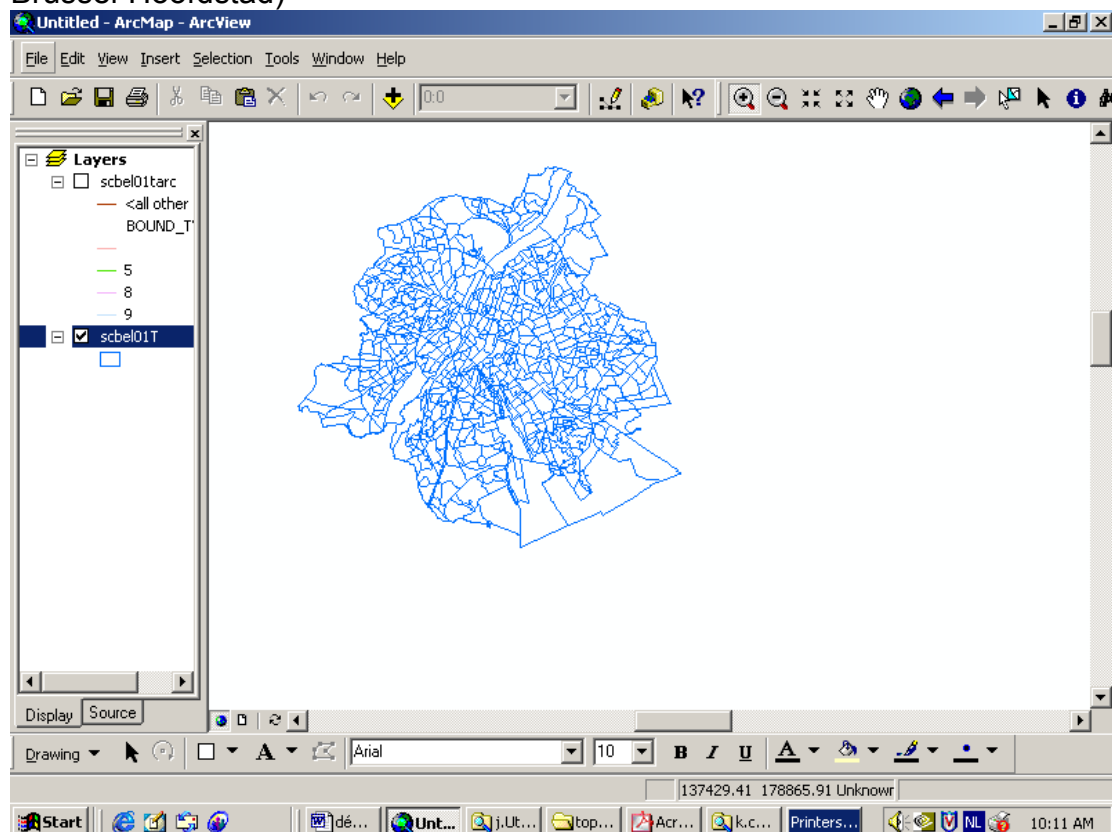
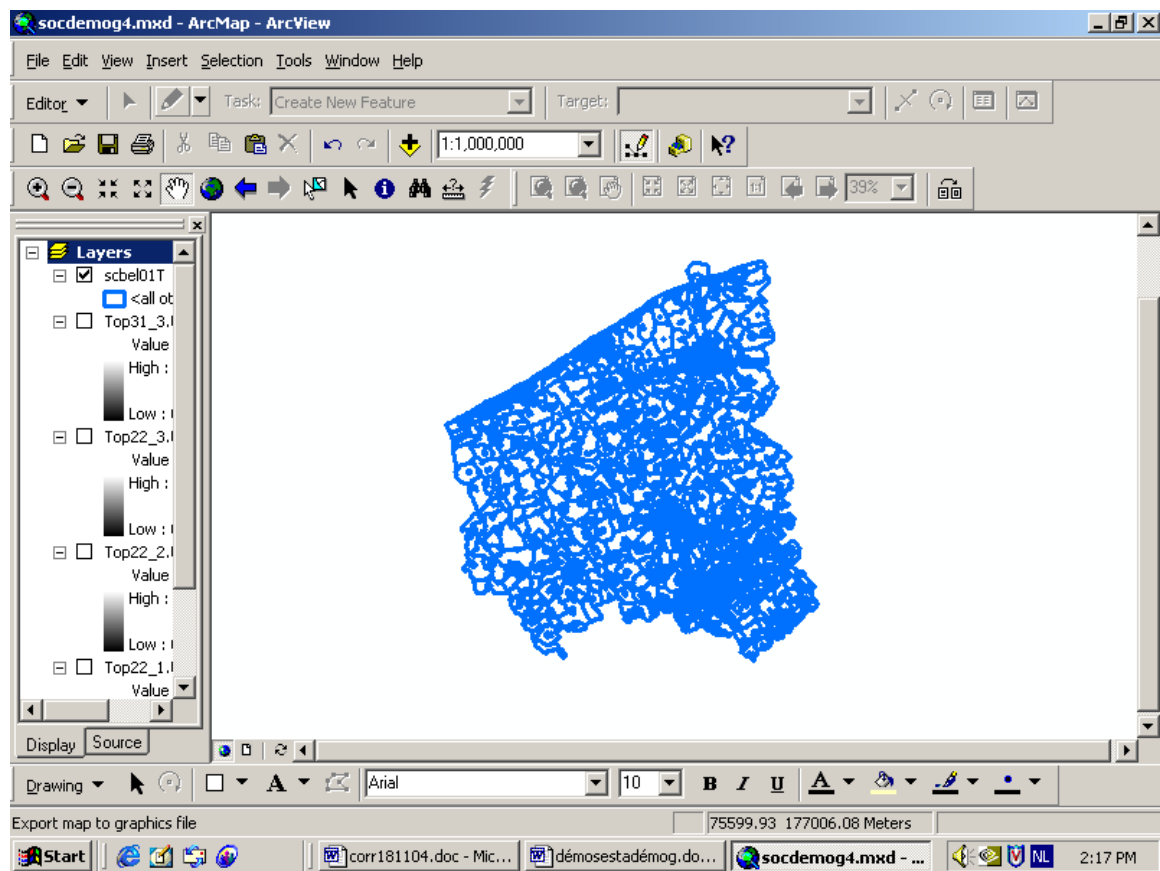
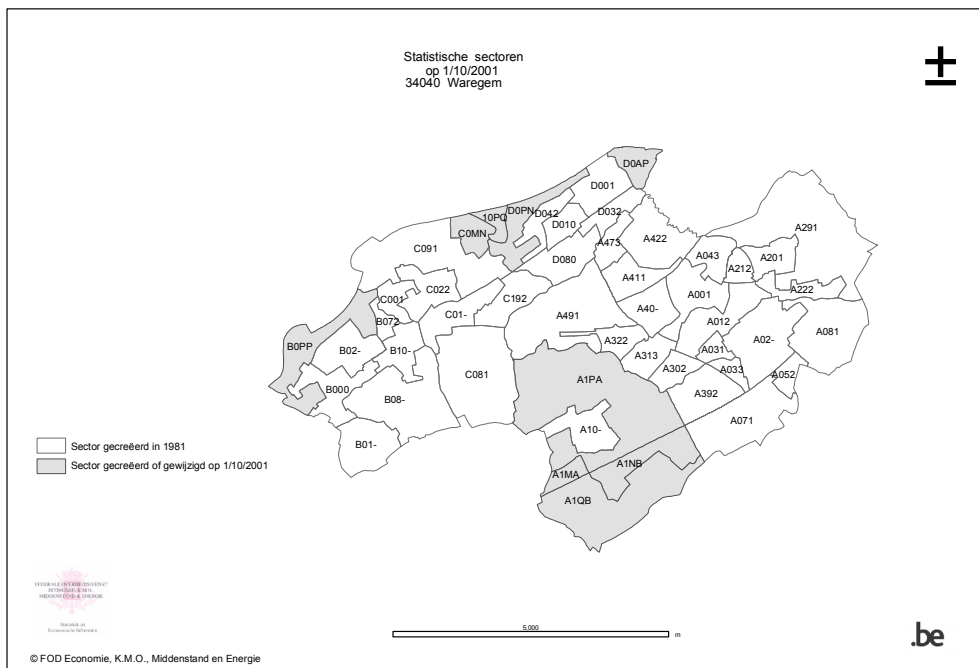
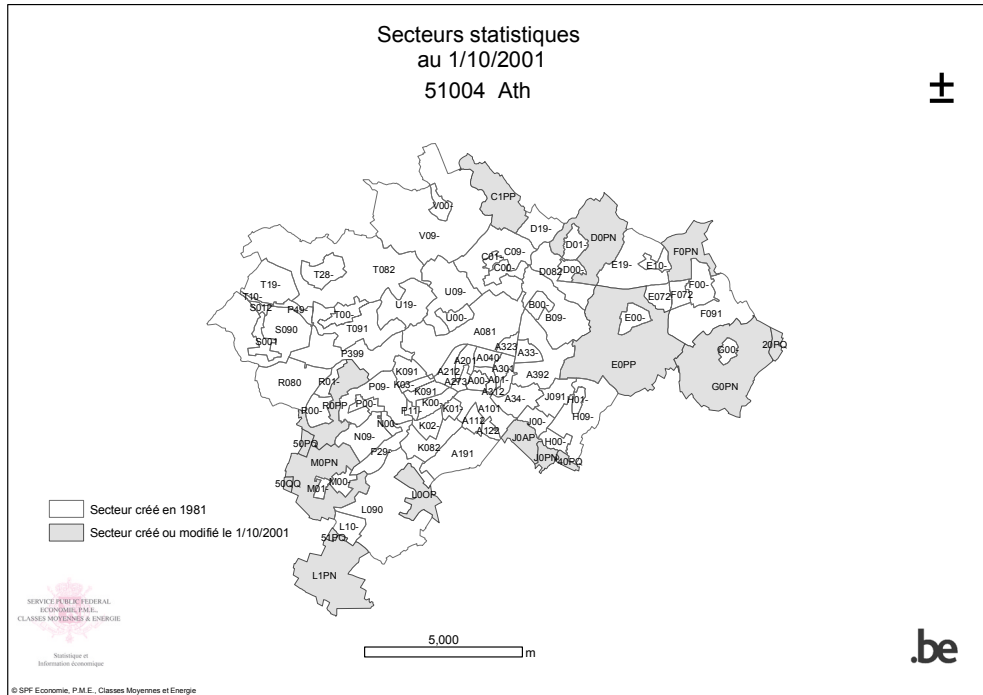

Fig 6. Voorbeeld van bestand per provincie (West Vlaanderen)



3.2.3. Kaart op papier van de statistische sectoren per gemeente, op A4- of A3-formaat naar gelang van de grootte van de gemeente. Zonder topografische achtergrond. De kaart onderscheidt tussen sectoren ontstaan of gewijzigd in 2001 en sectoren die sinds 1981 ongewijzigd bleven. De schaal varieert van gemeente tot gemeente.

Fig 7a. Statistische sectoren van de gemeenten Aat en Waregem.



3.2.4. Kaart op papier van de statistische sectoren, op topografische achtergrond op 1/10.000.

Fig 8. Statistische sectoren: kaart 31/3

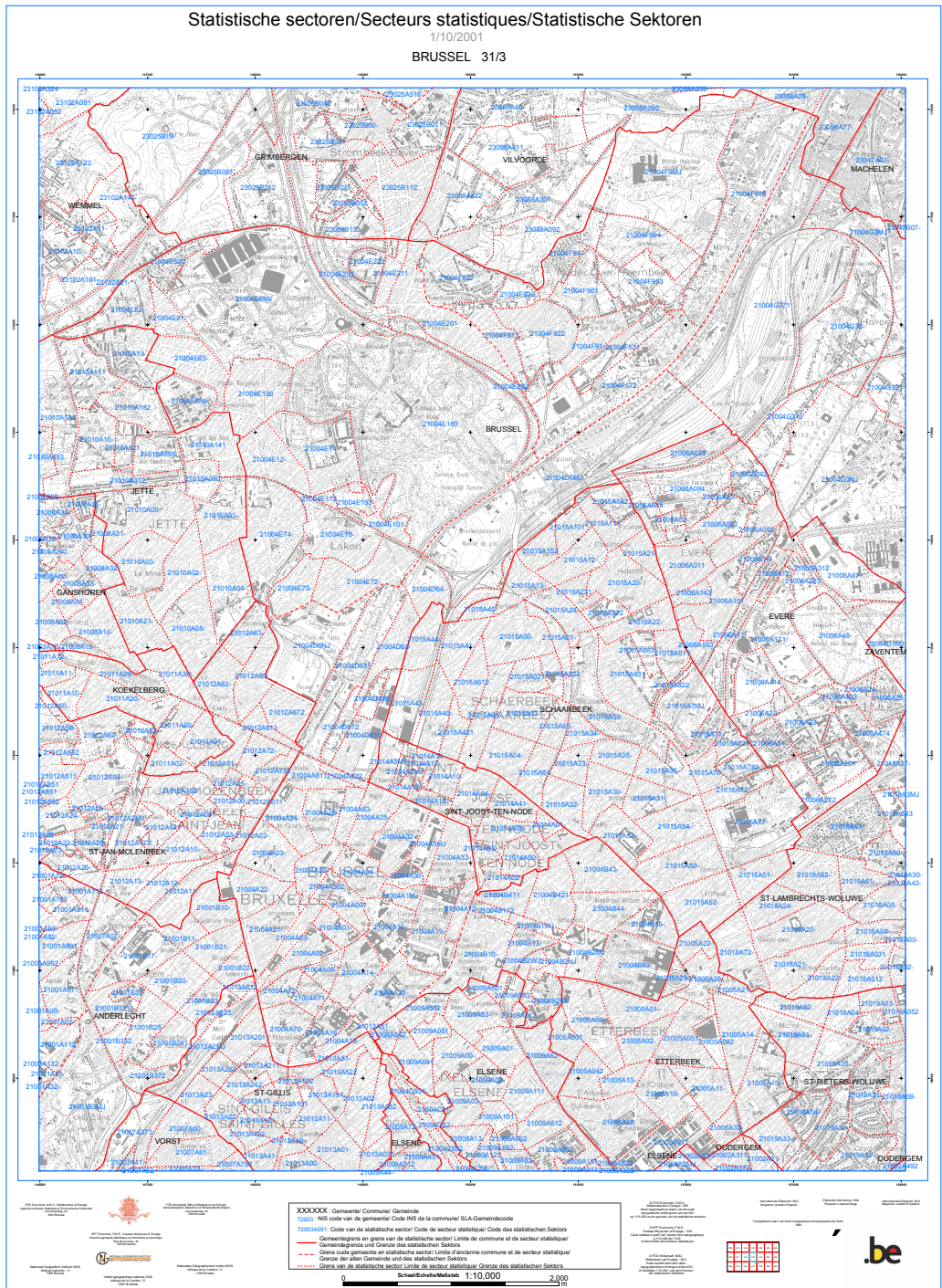

3.2.5. in de toekomst moet een overeenkomst gesloten worden met het NGI voor de verspreiding van het digitale bestand van de statistische sectoren op topografische achtergrond op 1/10.000 in pdf-formaat.

3.2.6. Atlas op 1/100.000 geprogrammeerd eerste helft 2005

Fig 9. Prototype van een plaat uit de atlas op 1/100.000.

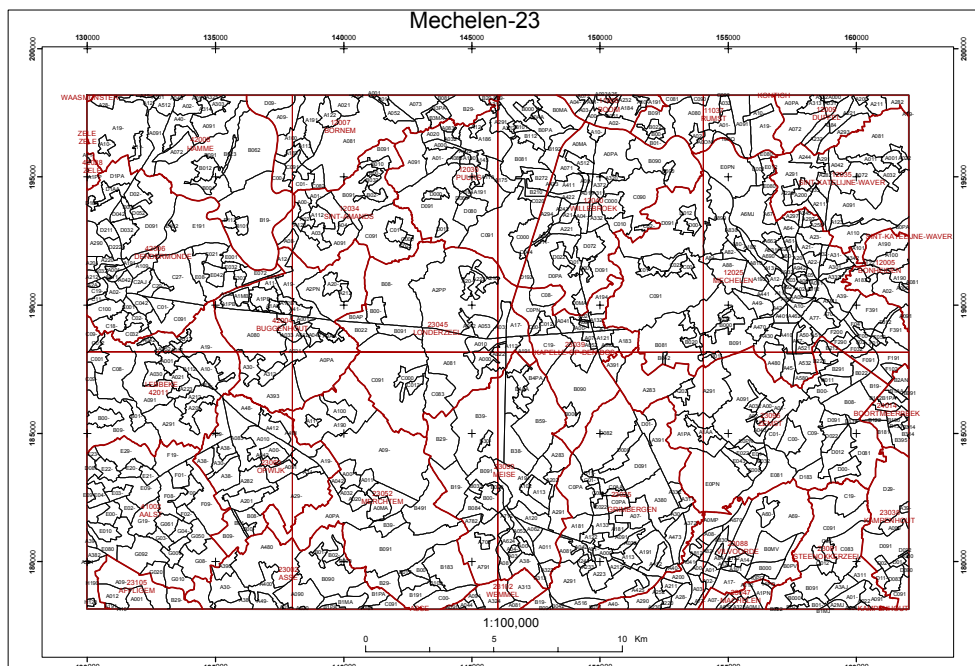

3.2.7. Kaart met de sectoren op topografische achtergrond per gemeente op 1/10.000, geprogrammeerd voor later.

3.2.8. Thematische kaarten op aanvraag

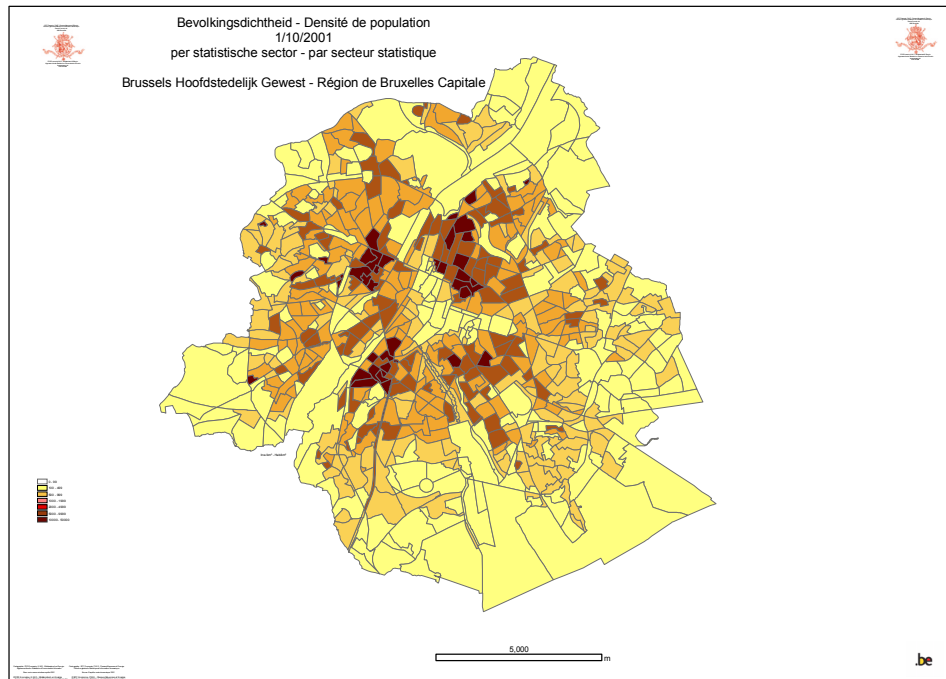

Fig 10. Bevolkingsdichtheid in Brussel-Hoofdstad per sector (1.10.2001)

3.2.9. Beschrijvend bestand van de statistische sectoren (Dsec)

Dit is een bestand waarin de samenstelling van elke sector wordt beschreven als een geheel van adressen. Het dient om statistieken op te maken op sectorniveau.

Sinds 1995 wordt het jaarlijks bijgewerkt, behalve in 2002. Het bestand werd toen niet bijgewerkt omdat het nog te kort na de socio-economische enquête was. De versie op 1/1/2003 zal klaar zijn tegen eind 2004.

Tabel 1. Uittreksel uit het beschrijvend bestand van de statistische sectoren voor Herent, op 1/10/2001.

ref.datum	DSECR	NIScode	taalrol	sectorcode	straatcode	paar/onpaar	van nr	index(bus)	tot nr	index(bus)	inwoners	Straatnaam
2001-10-01		24038		3 A00-	30201015		2	6		106		2 AKKERWEG
2001-10-01		24038		3 A00-	30201015		1	7		7		0 AKKERWEG
2001-10-01		24038		3 A00-	30201050		2	2		52		33 BLOKWEG
2001-10-01		24038		3 A00-	30201050		1	3		53		19 BLOKWEG
2001-10-01		24038		3 A00-	30201070		2	2		34		33 BROEKVELDSTRAAT
2001-10-01		24038		3 A00-	30201070		1	3		33		24 BROEKVELDSTRAAT
2001-10-01		24038		3 A00-	30201083		1	1		81		141 DEN BREMT
2001-10-01		24038		3 A00-	30201083		2	2		82		149 DEN BREMT
2001-10-01		24038		3 A00-	30201115		2	2		48		45 GEBROEDERS MASSANTSTRAAT
2001-10-01		24038		3 A00-	30201115		1	3		47		15 GEBROEDERS MASSANTSTRAAT
2001-10-01		24038		3 A00-	30201134		2	4		10		15 HAGEBEUKWEG
2001-10-01		24038		3 A00-	30201134		1	5		15		16 HAGEBEUKWEG
2001-10-01		24038		3 A00-	30201205		2	2		42		23 KEIBERG
2001-10-01		24038		3 A00-	30201205		1	3		43		42 KEIBERG
2001-10-01		24038		3 A00-	30201215		2	48		50		4 KERKWEG
2001-10-01		24038		3 A00-	30201260		1	367		569		134 MECHELSESTEENWEG
2001-10-01		24038		3 A00-	30201260		2	368		570		227 MECHELSESTEENWEG
2001-10-01		24038		3 A00-	30201270		1	9		29		21 MOLENAARSWEG
2001-10-01		24038		3 A00-	30201270		2	12		28		4 MOLENAARSWEG
2001-10-01		24038		3 A00-	30201285		2	50		90		33 ONZE-LIEVE-VROUWPLEIN

4. De statistische sectoren in cijfers.

Enkele cijfers.

België is onderverdeeld in 19781 statistische sectoren, waarvan 9875 in Wallonië, 9182 in Vlaanderen en 724 in het Brussels Gewest. Dat betekent een gemiddelde van 34 sectoren per gemeente. De gemiddelde oppervlakte van een sector ligt rond 1,54 km². De sectoren in de steden zijn kleiner dan die op het platteland. De grootte varieert van 2,15 ha (52011B0CH) tot 2111 ha (13023A0PB).

	Aantal gemeenten	Aantal sectoren	Aantal sectoren per gemeente	Oppervlakte	Oppervlakte per sector
België	589	19781	34	30.528 km ²	1,54 km ²
Vlaanderen	308	9182	30	13522 km ²	1,47 km ²
Wallonië	262	9875	38	16844 km ²	1,71 km ²
Brussel	19	724	38	161km ²	0,22 km ²

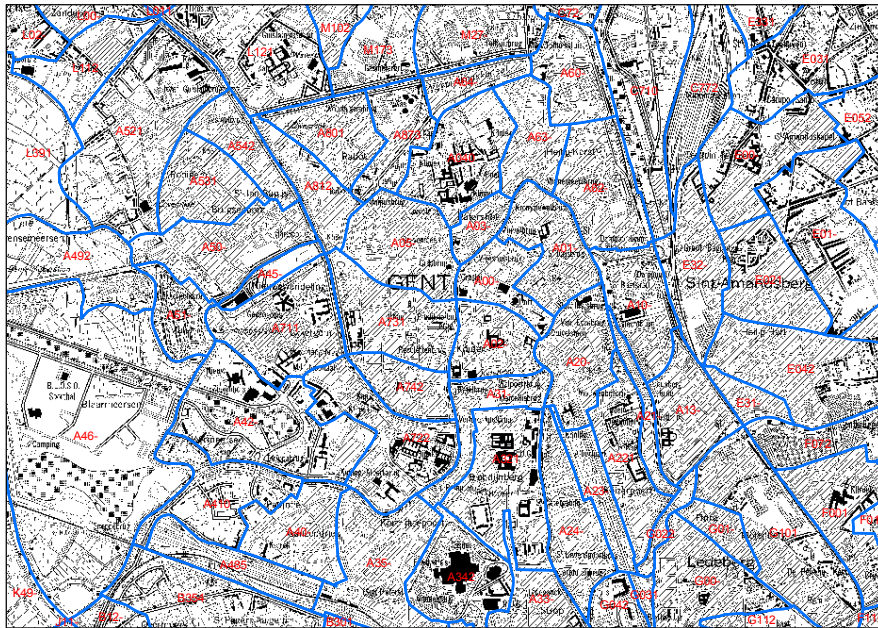

1,000 Meters

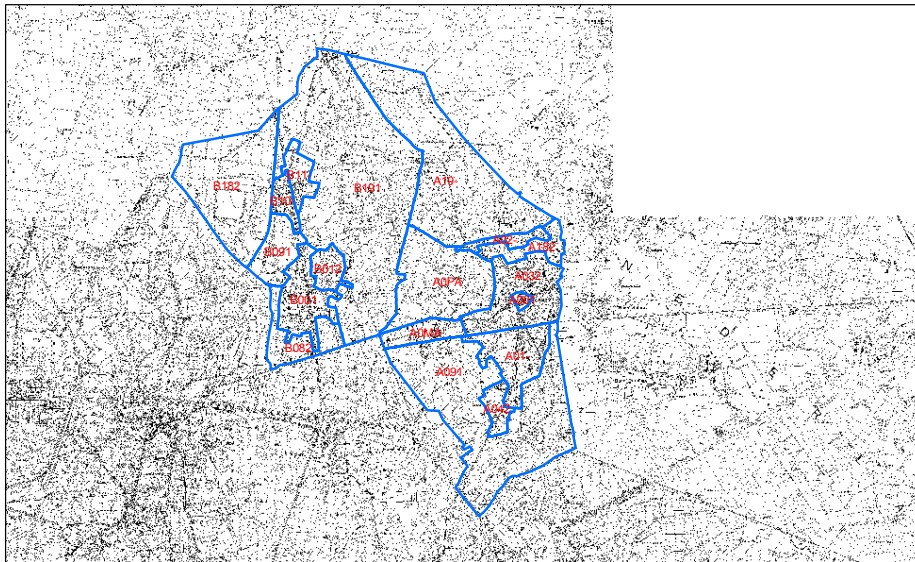

1,000 Meters

Fig. 11. Statistische sectoren in een stedelijke omgeving (Gent) en in een plattelandsomgeving (Hamont-Achel)

5. Methodologie voor het vaststellen van de statistische sectoren op 1.10.2001

Doelstelling: De bestaande indeling aanpassen aan de evolutie van de woonomgeving, de infrastructuur en de gemeentegrenzen sinds 1981.

Beperkingen : De dienst methodologie heeft alleen toegelaten bestaande statistische sectoren op te splitsen. Zo kan gegarandeerd worden dat de data voor een gelijkblijvend gebied in de tijd vergelijkbaar zijn. Enige toegelaten uitzondering: aangroei van een statistische sector door aanhechting van grondgebied van een naburige gemeente wanneer dit grondgebied te klein is om er een sector van te maken. De criteria voor de creatie van nieuwe sectoren zijn opgenomen als bijlage 1.

Basisbestanden: SPOT satellietbeelden van 1995 en 1996 in digitaal formaat; digitale versie van de statistische sectoren 1981, evolutie van het bevolkingscijfer tussen 1981 en 1997, digitale bestanden van verkeerswegen (autosnelwegen, HST), ingescande topografische dekking NGI, bestanden met gemeentegrenzen van 1999.

Voornaamste verwerkingsstappen:

1. In de basisgegevens worden statistische sectoren opgezocht waar woonkernen of industriezones zijn bijgekomen of aangegroeid, grote infrastructuurwerken (bv. HST) hebben plaatsgehad of wijzigingen in de gemeentegrenzen zijn gebeurd;
2. Orthofoto's van 1995 worden geselecteerd en bij het NGI aangekocht;
3. Kandidaat-nieuwe statistische sectoren worden afgebakend door on-screen digitalisering;
4. Aan de kandidaat-nieuwe statistische sectoren wordt een code toegekend;
5. De kandidaat-nieuwe statistische sectoren worden naar de gemeenten gestuurd;
6. Het gemeentebestuur stelt hun samenstelling vast als een geheel van adressen;
7. Hun bevolkingscijfer wordt vastgesteld;
8. De kandidaat-sector wordt gevalideerd of verworpen in functie van de criteria.

Voorbeelden. Zie bijlage 1.

Fig 12. Nieuwe sector met geconcentreerde bebouwing (Hoogstraten).

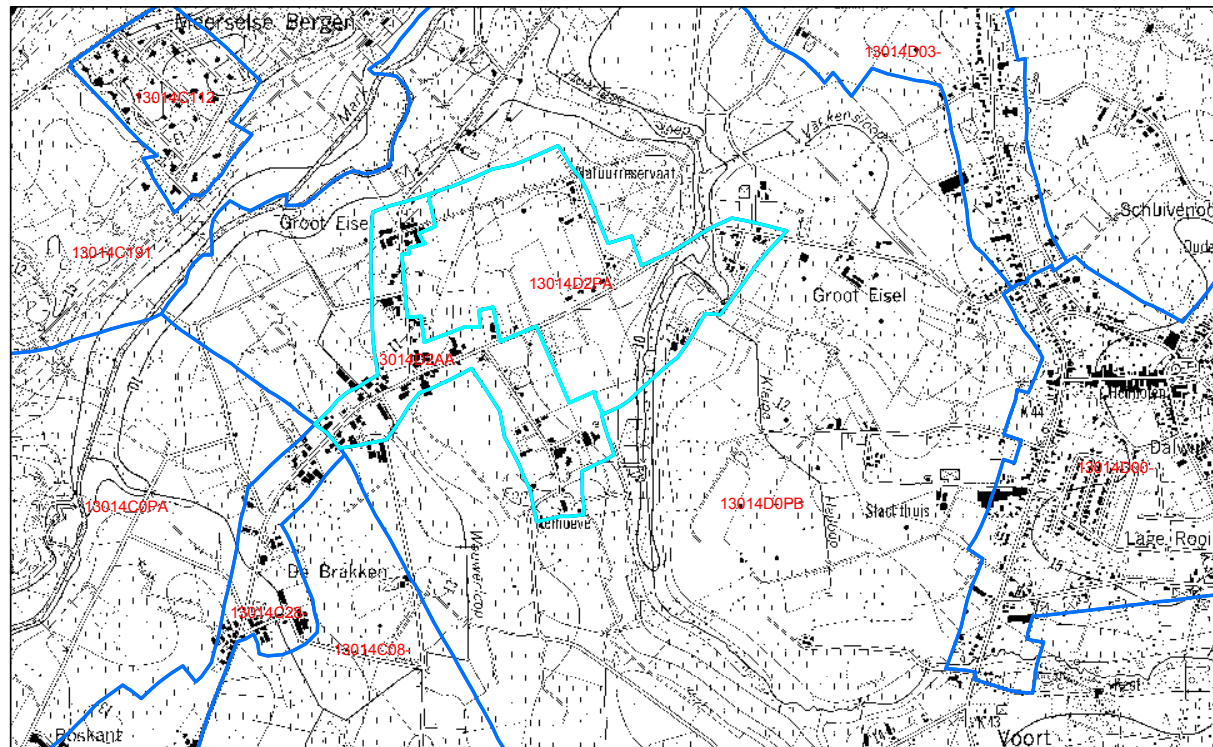

1,000 Meters

Fig 13. Nieuwe bedrijfssector (Zaventem)

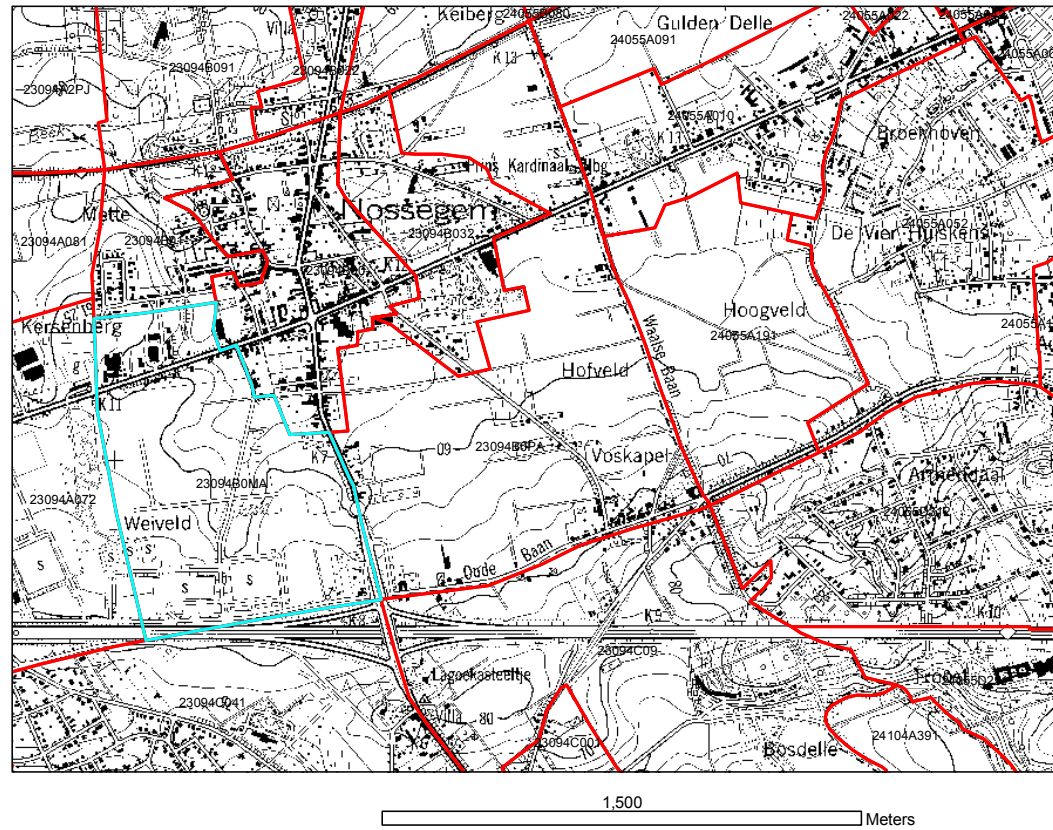

6. Codificatie van de statistische sectoren

Elke statistische sector wordt onderscheiden door een code op 9 posities. De eerste vijf posities komen overeen met de NIS-gemeentecode.

6.2.1. Ter herinnering: Code van 1981 en 1991

Vb.:12040A291

12040

NIS-gemeentecode

A (A tot Z)

Oude gemeente

2 (0,9)

Sectie

9 (0 tot 9)

aard van de buurt

1 (0 tot 9,-)

wijziging t.o.v. 70

6.2.2. Code van 2001

Basisregels:

- 1.onveranderde sector, code niet veranderd.
- 2.In dezelfde gemeente, kunnen 2 sectoren niet dezelfde codes hebben voor de oude gemeente, de wijk en de bodemgebruik.

Vb.: 52011B1NR

Vb.: 52011B170

52011 NIS-gemeentecode	B (A tot Z, 0 tot 9) oude gemeente	1 (0,9) Sectie	N (0 tot 9, A tot V) Bodemgebruik	R (0 tot 9, letter) wijziging t.o.v. 70 of 91
----------------------------------	--	--------------------------	---	---

Met voor de post bodemgebruik:

O(letter) , **nul**: centrale buurt of administratief centrum.

1 tot 5, A tot E: sectoren met geconcentreerde bebouwing.

6, J, K: woonparken voor recreatiedoeleinden.

7, M, N, W: overwegende functie werkgelegenheid, scholen, ziekenhuizen

8, 9, P tot V: verspreide bebouwing.

Met voor de post wijziging:

-, 0 tot 9: geen wijziging t.o.v. 1991

Letter: wijziging t.o.v. 1991, nl.:

- **A, B, C, D, E, F** : opsplitsing van een sector wegens wijziging bodemgebruik
- **R, S, T**: opsplitsing van een sector door een verkeersweg (HST, autosnelweg, spoorweg)
- **U, V, W**: opsplitsing van een sector wegens wijziging bodemgebruik en wijziging van gemeentegrens
- **J** : verandering van bodembezetting zonder wijziging van de sectorgrens
- **G, H, X, Y, Z**: splitsing van sectoren in Charleroi en/of Genk door aanvoelen van toebehoren
- **N, P, Q** : wijziging van gemeentegrens

Meer bijzonderheden: zie bijlage 2.

Opmerkingen. De codes onder bodemgebruik zijn het resultaat van een semi-kwantitatieve interpretatie op luchtfoto's en dus niet rechtstreeks van kwantitatieve metingen.

7. Statistische gegevens in dit verband

Statistische gegevens die beschikbaar zijn per statistische sector:

- gegevens van de volkstellingen 1970, 1981, 1991;
- demografische gegevens op basis van het Rijksregister (1.1 van 1997 tot 2001);
- statistieken van de inkomens op basis van de aangifte in de personenbelasting van 1994 tot 2000.

In uitgave: gegevens van de socio-economische enquête 2001.

8. Exploitatie met GIS-software

Door de statistische gegevens via GIS-software te linken aan de geografische gegevensbank van statistische sectoren kunnen zij weergegeven worden op thematische kaarten en kunnen er queries op uitgevoerd worden. De laag met statistische sectoren kan bovenop andere lagen geplaatst worden en ermee gekruist worden (bv. laag met gewestplannen).

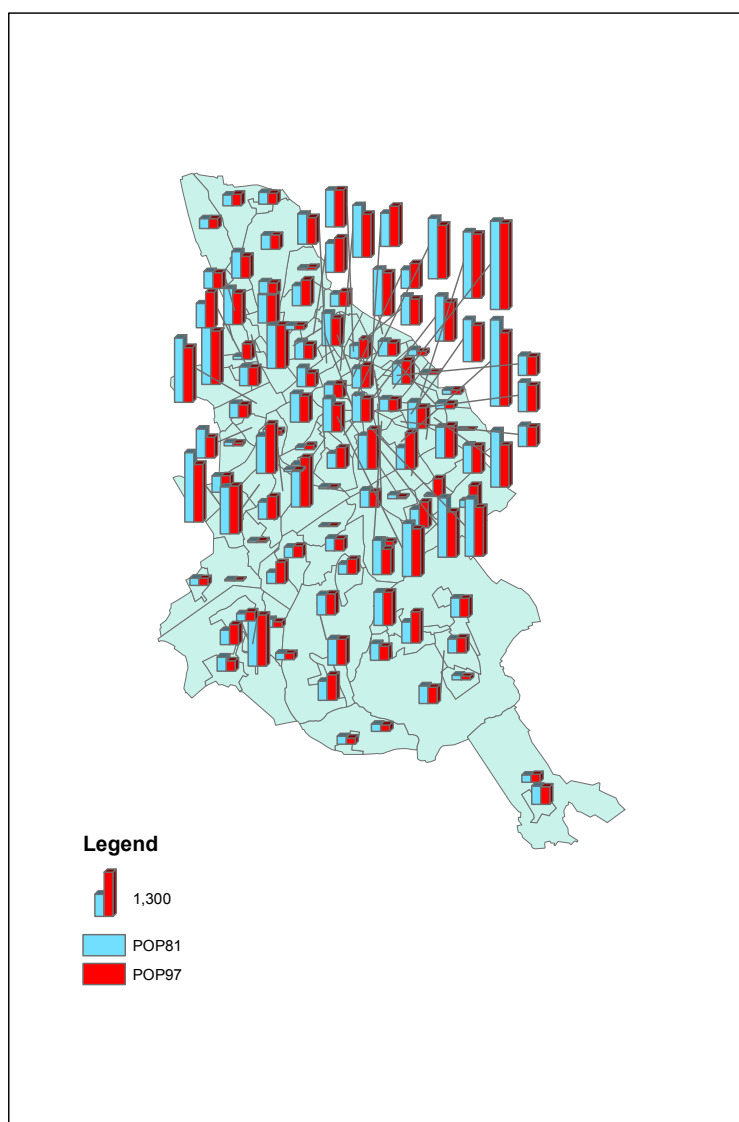

Fig. 15. Bevolking in 1981 en 1997 per statistische sector in Kortrijk

Let op voor het maken van thematische kaarten:

voor de sectoren die bestaan uit verschillende polygonen, moet een operatie gelijk aan summarize of dissolve in ArcView uitgevoerd worden op het veld « statistische sector code » .

9. Vertrouwelijkheidsregel bij de vastlegging van de grenzen van de sectoren

Toen de indeling van 1981 werd opgemaakt, is er geen bevolkingsdrempel gebruikt bij de creatie van een statistische sector. Vandaar dat met sectoren aantreft zonder of met weinig inwoners; er bestaan sectoren met minder dan tien inwoners.

Voor de versie van 1.10.2001 werd een bevolkingsdrempel ingevoerd (200 inwoners) om een nieuwe sector met geconcentreerde bebouwing samen te stellen.

Bij het opstellen van een statistiek wordt telkens een vertrouwelijkheidsdrempel toegepast. Die varieert in functie van de variabele.

10. Wetten

De statistische sectoren zijn niet bij wet ingesteld. Nochtans verwijzen meerdere wetten en besluiten op verschillende overheidsniveaus naar de statistische sectoren. Wanneer men op de site van het Staatsblad een zoekopdracht uitvoert met het woord statistische sector, vindt men een twintigtal wetteksten. Enkele voorbeelden:

Op federaal niveau:

10.1. Koninklijk besluit van 8 augustus 1975 ter uitvoering van de wet betreffende de handelsvestigingen en tot bepaling van de gedeelten van 's Lands grondgebied die de zone 1 samenstellen (Belgisch Staatsblad van 30.8.1975).

Het koninklijk besluit bepaalt de zone 1, waar enkel handelsvestigingen met een bruto gebouwde oppervlakte van meer dan 1500 m² of met een netto verkoopoppervlakte van meer dan 1000 m² aan een machtiging onderworpen zijn. De zone 1 wordt bepaald door te verwijzen naar de statistische sectoren van 1970.

Op gewestelijk niveau:

10.2. Besluit van de Vlaamse executieve van 4 april 1990 houdende vaststelling der criteria tot afbakening van woonnoodgebieden.

Worden als woonnoodgebied beschouwd, de residentiële buurten voorgesteld door de betrokken gemeenten, die aan bepaalde criteria beantwoorden. Onder residentiële buurten verstaat men de statistische sectoren zoals vastgesteld door het NIS bij de volkstelling van 1981.

10.3. Besluit van 4 april 1998 van de Vlaamse regering houdende de afbakening van woonvernieuwings- en woningbouwgebieden.

Woonvernieuwingsgebieden bestaan uit statistische sectoren die voldoen aan bepaalde criteria. De betrokken sectoren zijn opgenomen in een bijlage 1.

Woningbouwgebieden bestaan uit statistische sectoren die voldoen aan bepaalde criteria. De betrokken sectoren zijn opgenomen in een bijlage 2.

10.4. Besluit van 23 april 1998 van het Verenigd College van de Gemeenschappelijke Gemeenschapscommissie van Brussel-Hoofdstad tot vaststelling van de verdelingsregelen van het Bijzonder Fonds voor maatschappelijk welzijn bestemd voor de openbare centra voor maatschappelijk welzijn.

20 % van het Fonds wordt verdeeld in 82 achtergestelde buurten.

De 82 achtergestelde buurten zijn statistische sectoren van 1991.

10.5. Ministerieel besluit van 5 september 1990 van de Vlaamse Gemeenschap met betrekking tot de toepassing van artikel 80 van de Huisvestingscode.

Of een woning deel uitmaakt van een buurt met aaneengesloten bebouwing wordt bepaald door de code van de betrokken statistische sector.

10.6. Decreet van de Franse Gemeenschap van 28 april 2004 betreffende de gedifferentieerde financiering van de instellingen voor basisonderwijs en secundair onderwijs.

10.7. Besluit van de Regering van de Franse Gemeenschap van 2 mei 2002 tot goedkeuring van de variabelen en de rekenformule van het sociaal-economische indexcijfer van elke statistische sector bij toepassing van artikel 4, § 1, van het decreet van 30 juni 1998 dat erop gericht is alle leerlingen gelijke kansen op sociale emancipatie te geven, inzonderheid door de invoering van maatregelen voor positieve discriminatie.

Op provinciaal niveau:

10.8. Provincie West-Vlaanderen: Gemeentelijk ruimtelijk structuurplan Wielsbeke verwijst naar bepaalde sectoren.

11. De toekomst

- Haalbaarheid om de grenzen van de statistische sectoren over te dragen op plannen op grote schaal om de samenstelling van de sectoren uit adressen beter te kunnen vaststellen.
- Haalbaarheid om andere statistieken op sectorniveau op te maken.
- Continue bijwerking van de gemeentegrenzen

12 Vragen?

Bijlage 1: Criteria voor het creëren van nieuwe statistische sectoren.

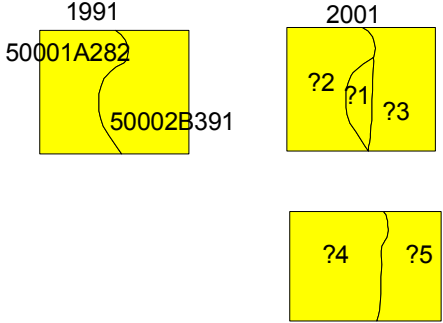
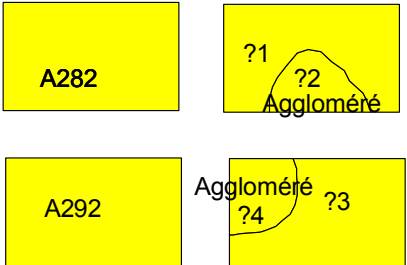
Creëren van nieuwe sectoren	Criteria
<p>1. Terreinuitwisseling tussen twee gemeenten</p> 	<p>Uitgewisselde oppervlakte: ≥ 5 ha: kandidaat nieuwe sector. De sector moet op 1.10.2001 minstens 20 personen tellen. Indien er meer dan 9 ha wordt uitgewisseld, creëert men een nieuwe sector zonder bevolkingscriteria op te leggen.</p> <p>< 5 ha: toename van de naburige sector; indien voornamelijk samengesteld uit water, sector ≤ 20 ha, toename van de naburige sector</p>
<p>2a. Groei van de agglomeratie naar een sector met ruraal karakter toe (code 8 of 9) of andere wijziging van de bodemgebruik ten koste van een sector met ruraal karakter (code 8 of 9)</p> 	<p>2a1. Woonkern vereist: ≥ 10 ha en ≥ 200 inwoners en toename van 30% van de bevolking tussen 81 en 97 om er een sector met aaneengesloten bebouwing van te maken</p> <p>2a2. Kern van werkgelegenheid of activiteiten vereist: ≥ 20 ha functionele gebouwen (waar een professionele activiteit uitgeoefend wordt). nieuwe sectoren met recreatiekarakter moeten eveneens ≥ 20 ha zijn.</p>

<p>2b verandering van bodemgebruik ten koste van een sector met niet-ruraal karakter (code 6 of 7)</p> <p>2c. Regularisatie van een vroegere, nooit overgenomen situatie (getekend op papieren kaart maar nog niet overgenomen)</p>	<p>2b. Uitbreiding van een agglomeratie in een sector met recreatie- of werkgelegenheidskarakter De bevolking moet toegenomen zijn met = of > 100 % tussen 1981 en 1997, de bevolkingsdichtheid moet > 100 inw/km² zijn, er moeten = of > 200 inw. In 97 zijn en daarenboven moet voor de werkgelegenheidssectoren de functie woning overheersen.</p> <p>2c. De sector overnemen zoals getekend door vorige auteurs.</p>
<p>Creëren van nieuwe sectoren</p>	<p>Criteria</p>
<p>3. Opsplitsing van een sector met aaneengesloten bebouwing door autoweg of TGV</p> <div style="display: flex; justify-content: space-around; align-items: center; margin-top: 20px;"> <div style="border: 1px solid black; background-color: yellow; padding: 10px; text-align: center;">A400</div> <div style="border: 1px solid black; background-color: yellow; padding: 10px; text-align: center;"> ?1 <hr style="width: 50%; margin: 0 auto;"/> TGV, autoroute ?2 </div> </div>	<p>TGV: aan de oppervlakte en indien er geen bruggen of tunnels zijn. Omvang groter of gelijk aan 10 ha Autowegen: zonder bruggen of tunnels. Omvang groter of gelijk aan 10 ha.</p>
<p>4. Wijziging van code door woonuitbreiding in een sector met code 6 of 7, zonder grenswijziging.</p>	<p>Om een nieuwe woonsector te worden moet de bevolking toegenomen zijn met = of > 100 % tussen 1981 en 1997, de bevolkingsdichtheid moet > 100 inw/km² zijn, er moeten = of > 200 inw. in 97 zijn en daarenboven voor de werkgelegenheidssectoren van 81 moet de functie woning overheersen.</p>
<p>5. Nieuwe sectoren gecreëerd na een pilootproject met de gemeenten Genk en Charleroi: op basis van een gevoel van gehechtheid</p>	<p>Het criterium van 200 inwoners per samengevoegde sector geldt niet meer. Het gevoel van gehechtheid primeert.</p>
<p>6. Rechtzetting van coderingsfouten uit 1991 zonder grenswijziging.</p>	<p>Wanneer een sector in 81,91 dicht bebouwd was en de code duidt verspreide bebouwing aan, dan verbetert men door een letter toe te voegen die aaneengesloten bebouwing aangeeft. Idem voor sectoren met aaneengesloten bebouwing maar met code werkgelegenheid. Idem voor elke andere afwijking tussen code en bodemgebruik.</p>

Bijlage 2: Voorbeelden voor de codering van de statistische sectoren voor 2001.

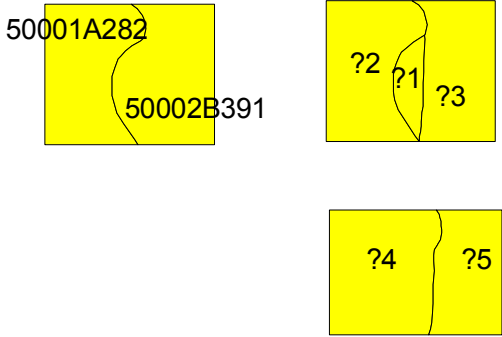
Geval	Oplossing 2001	Oude Gemeente	Wijk	Bodemgebruik	Wijziging t.o.v. situatie voor 91 tot 2000
<p>1. Ongewijzigde sectoren (ongeveer 19000 sectoren)</p> <p>1991 2001</p> 	A282	idem 91	idem 91	idem 91	Een cijfer of -: status quo t.o.v. 1991: -0,1 tot 9: status quo t.o.v. 91
<p>2. Terreinuitwisseling tussen twee gemeenten</p> <p>1991 2001</p>  <p>Indien uitgewisseld grondgebied kleiner dan 2 ha: geen wijziging van code Indien uitgewisseld grondgebied >= 2 ha en</p>	<p>?1=Nieuwe sector: 5000112PQ</p> <p>?2=idem 91</p> <p>?3=Verkleinde sector: 50002B3PN</p> <p>?4=Vergrote sector: 50001A2PP</p> <p>?5=50002B3PN</p>	<p>1 tot 9 (*)</p> <p>A tot Y idem 91</p> <p>A tot Y idem 91</p> <p>A tot Y idem 91</p> <p>A tot Y idem 91</p> <p>A tot Y idem 91 (*): de 9 voor een groei naar een ander land of territoriale wateren toe (bv.: Zeebrugge)</p>	<p>Dichtstbijgelegen sector in de ontvangende gemeente</p> <p>0 tot 9 idem 91</p>	<p>O (letter): centrale buurt of administratief centrum</p> <p>A tot E: dicht bebouwde buurten</p> <p>J, K: woonparken voor recreatiedoeleinden</p> <p>M, N, W: overwegende functie werkgelegenheid</p> <p>P tot V: verspreide bebouwing.</p>	<p>Q: sector gecreëerd tussen 81 en 2001 ten gevolge van een terreinuitwisseling tussen gemeenten</p> <p>P: Sector vergroot tussen 81 en 2001 ten gevolge van terreinuitwisseling tussen gemeenten, winst op de zee.</p> <p>N: sector verkleind tussen 81 en 2001 ten gevolge van terreinuitwisseling tussen gemeenten</p>

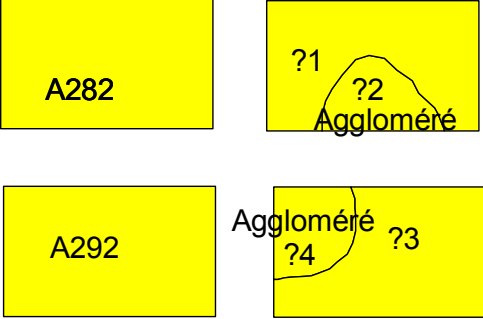
<5ha: code van de betrokken sectoren wordt aangepast					P.S.: Indien meerdere sectoren, wordt het onderscheid gemaakt op bodemgebruik.
Bij nieuwe sectoren	Oplossing 2001	Oude Gemeente	Wijk	Bodemgebruik	Wijziging t.o.v. situatie voor 91 tot 2000
<p>3. Groei van de agglomeratie naar een sector met ruraal karakter toe (code 8 of 9) of andere wijziging van de bodemgebruik.</p> 	<p>?1:A2PA ?2:A2AA</p> <p>?3:A2QB ?4:A2BB</p>	A tot Y idem 91	0 tot 9 idem 91	<p>O (letter): centrale buurt of administratief centrum</p> <p>A tot E: dicht bebouwde buurten</p> <p>J,K: woonparken voor recreatiedoeleinden.</p> <p>M, N, W: overwegende functie werkgelegenheid, scholen, ziekenhuizen</p> <p>P tot V: verspreide bebouwing.</p>	<p>A, B, C, D, E, F: opsplitsing van een sector. De sectoren die afgeleid zijn van eenzelfde sector en enkel zij moeten dezelfde letter krijgen binnen eenzelfde oude gemeente.</p> <p>U, V: de oude sector (81) werd verkleind ten gevolge van terreinuitwisseling tussen gemeenten</p> <p>W: de oude sector (81) werd vergroot ten gevolge van terreinuitwisseling tussen gemeenten</p> <p>J: wijziging bodemgebruik t.o.v. 1991 zonder grenswijziging.</p>
4. Opsplitsing van een sector met aaneengesloten bebouwing door autoweg,				O (letter): centrale buurt of administratief	R, S, T . De sectoren die afgeleid zijn van

<p>HST of spoorweg</p> <div style="display: flex; justify-content: space-around; align-items: center;"> <div style="border: 1px solid black; background-color: yellow; padding: 5px; text-align: center;">A400</div> <div style="border: 1px solid black; background-color: yellow; padding: 5px; text-align: center;"> ?1 TGV, autoroute ?2 </div> </div>	?1= A4OS ?2=A4AS	A tot Y idem 91	0 tot 9 idem 91	centrum A tot E: dicht bebouwde buurten J,K: woonparken voor recreatiedoeleinden. M, N, W: overwegende functie werkgelegenheid P tot V: verspreide bebouwing.	eenzelfde sector en enkel zij moeten dezelfde letter krijgen binnen eenzelfde oude gemeente.
5. Wijziging van code door wijziging van de bodemgebruik in een sector met code 6 of 7, zonder grenswijziging		A tot Y idem 91	0 tot 9 idem 91	A tot E: dicht bebouwde buurten P tot V: verspreide bebouwing.	J: wijziging bodemgebruik t.o.v. 1991 zonder grenswijziging.
6a. Nieuwe sectoren gecreëerd na een pilootproject door de gemeenten Genk en Charleroi: bestaande gevallen: zie codering boven (bv.: afsnijden door autosnelweg)		A tot Y idem 91	0 tot 9 idem 91		
6b. Nieuwe sectoren gecreëerd na een pilootproject door de gemeenten Genk en Charleroi: Op basis van een gevoel van gehechtheid.		A tot Y idem 91	0 tot 9 idem 91	O (letter): centrale buurt of administratief centrum A tot E: dicht bebouwde buurten J,K: woonparken voor	G, H, X, Y, Z: opsplitsing van een sector. De sectoren die afgeleid zijn van eenzelfde sector en enkel zij moeten dezelfde letter krijgen binnen eenzelfde

				recreatiedoeleinden. M, N, W : overwegende functie werkgelegenheid P tot V : verspreide bebouwing.	oude gemeente.
7. Rechtzetting van coderingsfouten uit 1991 zonder grenswijziging.		A tot Y idem 91	0 tot 9 idem 91	O (letter): centrale buurt of administratief centrum A tot E : dicht bebouwde buurten J, K : woonparken voor recreatiedoeleinden. M, N, W : overwegende functie werkgelegenheid P tot V : verspreide bebouwing.	J : wijziging bodemgebruik t.o.v. 1991 zonder grenswijziging.