



KONINKRIJK BELGIË  
MINISTERIE VAN  
ECONOMISCHE ZAKEN  
EN ENERGIE

NATIONAAL INSTITUUT VOOR DE STATISTIEK

# STATISTISCHE EN ECONOMETRISCHE STUDIËN

NUMMER 6

1964

*VERKRIJGBAAR BIJ HET*

**NATIONAAL INSTITUUT  
VOOR DE STATISTIEK**

*LEUVENSESTRAAT 44, BRUSSEL,  
TEGEN STORTING VAN 50 F PER NUMMER  
OP P.C.R. 828.26*



# INHOUDSOPGAVE

Blz.

## De toegevoegde waarde per nijverheidstak en per werknemer in de verschillende provincies en taalstreken van 1955 tot 1959

1. Tewerkgesteld personeel op 15 oktober . . . . .	6
2. Aantal aangevers, toegevoegde waarde in absolute cijfers en toegevoegde waarde per werkman en werknemer . . . . .	22
3. Indexcijfers van de toegevoegde waarde per werknemer . . . . .	38

## Evolutie van de industriële concentratie, verschillen in het rendement, de bezoldigingen, de toegevoegde waarde en de investeringen volgens de dimensie van de industriële inrichtingen

1. Concentratie van inrichtingen en werkliedenpersoneel	
a) Bronnen en voorbehoud in verband met de in de tabellen opgenomen cijfers . . . . .	47
b) Enkele voorstellingen (tabellen 1 tot 15 en grafiek 1) . . . . .	48
c) Concentratiecoëfficiënt en concentratieoppervlak (grafiek 2 en tabellen 16 tot 18) . . . . .	65
2. Concentratie van de kapitalen en verschillen in het rendement naargelang de omvang van de eigen middelen (grafiek 3 en tabellen 19 tot 33) . . . . .	68
3. Verandering van de toegevoegde waarde naargelang de dimensie van de inrichtingen (grafiek 4 en tabellen 34 tot 45) . . . . .	79
4. Verandering van de investeringen en van de afschrijvingen naargelang de dimensie van de inrichtingen (tabel 46) . . . . .	87



# De toegevoegde waarde per nijverheidstak en per werknemer in de verschillende provincies en taalstreken (\*)

## Inleiding.

In het « Statistisch Tijdschrift » n° 4/1962 en in « Statistische en Econometrische Studiën » n° 3 heeft het Nationaal Instituut voor de Statistiek een studie gepubliceerd betreffende de verdeling over provincies en taalstreken van de toegevoegde waarde per bedrijfstak en het totale binnenlandse produkt. In aansluiting hiermee worden in de navolgende tabellen voor de verschillende provincies en taalstreken per bedrijfstak gegevens verstrekt betreffende het tewerkgestelde personeel, het aantal aangevers, de globale bruto-toegevoegde waarde tegen factorkosten en de dito toegevoegde waarde per werkmans resp. werknemer. Deze inlichtingen worden alleen gegeven voor de bedrijfstakken en de jaren waarvoor een jaarlijkse produktiestatistiek bestaat en uitsluitend voor de inrichtingen onderworpen aan bedoelde statistiek. Er is dus geen extrapolatie uitgevoerd voor de inrichtingen die een aantal werklieden tewerkstellen beneden een bepaalde grens en daardoor buiten het waarnemingsveld vallen.

De absolute cijfers van de toegevoegde waarde voor ieder der beschouwde bedrijfstakken zijn bekomen volgens de methodes die beschreven zijn in de hoger aangehaalde studie.

De regionale gegevens betreffende het tewerkgestelde personeel zijn eveneens afgeleid uit de jaarlijkse produktiestatistieken. De aandacht wordt er op gevestigd dat het hier het personeel betreft dat ingeschreven is op de betaalstaat waarin 15 oktober is begrepen, dus de toestand op een bepaald ogenblik en niet een jaargemiddelde.

De regionale toegevoegde waarde per werkmans resp. per werknemer is bekomen door de globale toegevoegde waarde te delen door het overeenstemmende aantal werklieden (inclusief thuisarbeiders) resp. werknemers (werklieden, be-

dienden en thuisarbeiders) zoals dit voorkomt in de genoemde produktiestatistieken. Daar het aantal tewerkgestelde personeelsleden onderhevig is aan seizoenschommelingen en in bepaalde bedrijfstakken wellicht niet alle arbeiders full-time werken, terwijl in andere sectoren overuren worden gepresteerd, ware het in principe beter geweest te delen door het aantal tewerkgestelden met normale volledige prestatie (type-arbeiders). Dergelijk gemiddelde kan men echter niet afleiden uit de gebruikte statistiek en er werd de voorkeur aan gegeven de cijfers uit deze statistiek niet te corrigeren voor seizoeninvloeden of arbeidsduur. Deze handelwijze heeft het voordeel dat alleen gegevens ontleend aan dezelfde bron worden gebruikt, wat de vergelijkbaarheid ten goede komt.

Verder dient opgemerkt dat schommelingen in de globale toegevoegde waarde van een bepaalde streek, die ten opzichte van het totaal voor het Rijk onbelangrijk zijn en soms alleen te wijten aan afrondingen, de evolutie van de toegevoegde waarde per werkmans resp. per werknemer in bedoelde streek vrij sterk kunnen beïnvloeden. Dit is vooral het geval wanneer het relatief aandeel van een streek gering is.

Betreffende de resultaten per werkmans resp. werknemer wordt er op gewezen dat het hier gaat om de bruto-toegevoegde waarde tegen factorkosten. Bedoelde toegevoegde waarde omvat behalve de bezoldiging en de patronale bijdrage voor de maatschappelijke zekerheid onder meer ook de afschrijvingen en de winst of het verlies van de ondernemers.

De toegevoegde waarde per hoofd vertoont soms vrij belangrijke schommelingen van jaar tot jaar. Dit kan in sommige gevallen het gevolg zijn van het samenvoegen van vrij heterogene activiteiten ofwel van de lange duur van het produktieproces.

(\*) Overdruk uit het « Statistisch Tijdschrift », n° 3, 1963.



Tabel 1 (vervolgt).

ONSCHRIJVING	Aantal werklieden eenduidig tuummers					Aantal werklieden meeduidig tuummers					Aantal bedienden					Totaal aantal werkliezers (werklieden, bedienden en tuummers)				
	1955	1956	1957	1958	1959	1955	1956	1957	1958	1959	1955	1956	1957	1958	1959	1955	1956	1957	1958	1959
	<p><b>TABAKS-</b> (Inrichtingen met</p>																			
<b>NIJVERHEID.</b>																				
5 werklieden of meer.)																				
Antwerpen .....	2 075	2 205	2 303	2 417	2 375	2 115	2 246	2 342	2 431	2 412	146	141	144	149	166	2 261	2 387	2 486	2 580	2 578
Brabant .....	2 572	2 902	3 605	2 380	2 328	2 715	2 902	2 605	2 380	2 328	510	544	553	564	583	3 225	3 446	3 158	2 944	2 911
West-Vlaanderen .....	452	490	451	499	482	458	495	487	503	487	31	31	36	36	35	494	526	495	539	522
Oost-Vlaanderen .....	671	671	702	687	658	694	683	711	698	668	54	65	65	748	743	748	748	767	767	767
Henegouwen, Luxemburg en Namen.....	281	186	194	144	81	281	186	194	144	81	46	44	43	43	21	327	230	238	187	102
Luik en Limburg .....	1 284	1 408	1 415	1 273	1 122	1 281	1 415	1 273	1 122	1 122	102	111	114	119	120	1 389	1 526	1 529	1 392	1 242
<i>Het Rijk:</i>																				
Vlaamse taaltreek .....	7 385	7 862	7 670	7 400	7 046	7 550	7 927	7 731	7 429	7 098	894	936	951	960	1 000	8 444	8 863	8 682	8 409	8 098
Waalse taaltreek .....	1 234	1 184	1 187	1 112	1 032	1 237	1 191	1 187	1 112	1 032	303	323	325	347	368	4 757	5 339	5 046	4 997	4 855
Arrondissement Brussel .....	1 716	1 720	1 823	1 667	1 579	1 859	1 720	1 823	1 667	1 579	448	462	472	478	495	2 307	2 182	2 295	2 145	2 074
<p><b>JUTE-</b> (Inrichtingen met</p>																				
<b>SPINNERIJEN.</b>																				
5 werklieden of meer.)																				
West-Vlaanderen .....	1 568	1 347	1 353	1 275	1 375	1 568	1 347	1 353	1 275	1 375	48	48	47	45	45	1 616	1 395	1 400	1 320	1 420
Oost-Vlaanderen .....	2 949	2 935	2 728	2 720	2 784	2 949	2 935	2 728	2 720	2 784	119	109	111	96	96	3 068	3 044	2 839	2 816	2 880
<i>Het Rijk = Vlaamse taaltreek .....</i>																				
<b>KATOENSPINNERIJEN EN NAAIGARENFABRICAGE.</b>																				
5 werklieden of meer.)																				
Antwerpen .....	431	413	408	370	387	431	413	408	370	387	39	37	38	38	35	470	450	446	408	422
Brabant .....	4 642	4 179	3 448	2 572	2 671	4 642	4 179	3 448	2 572	2 671	366	345	277	282	259	5 008	4 524	3 725	2 834	2 930
West-Vlaanderen .....	5 931	6 343	7 088	6 554	6 535	5 931	6 343	7 088	6 554	6 535	1 573	1 573	1 573	1 573	1 573	6 287	6 727	7 562	7 024	7 035
Oost-Vlaanderen .....	19 616	19 221	17 932	15 186	15 409	19 616	19 221	17 932	15 186	15 409	1 168	1 168	1 143	1 106	1 052	20 773	20 389	19 075	16 292	16 461
Henegouwen .....	976	1 003	742	610	739	976	1 003	742	610	739	78	78	72	66	72	1 054	1 081	814	676	811
Luik .....	4 946	4 591	4 411	3 252	3 248	4 946	4 591	4 411	3 252	3 248	585	563	562	447	411	5 531	5 154	4 973	3 699	3 659
Limburg en Namen .....	178	241	193	90	95	178	241	193	90	95	15	18	13	15	8	193	259	206	105	103
<i>Het Rijk:</i>																				
Vlaamse taaltreek .....	36 720	35 991	34 222	28 634	29 084	36 720	35 991	34 222	28 634	29 084	2 596	2 593	2 579	2 404	2 337	39 316	38 584	36 801	31 038	31 421
Waalse taaltreek .....	26 131	26 132	25 533	22 238	22 486	26 131	26 132	25 533	22 238	22 486	1 560	1 596	1 662	1 623	1 596	27 691	27 728	27 245	23 861	24 002
Arrondissement Brussel .....	2 370	2 077	1 971	1 313	1 654	2 370	2 077	1 971	1 313	1 654	232	198	189	177	187	2 602	2 275	2 160	1 490	1 841
<p><b>WEEF-</b> (Inrichtingen met</p>																				
<b>NIJVERHEID.</b>																				
10 werklieden of meer.)																				
Antwerpen .....	441	511	442	311	331	441	511	442	311	331	58	63	50	44	48	499	574	492	355	379
Brabant .....	962	940	889	724	660	962	940	889	724	660	154	144	134	132	121	1 116	1 084	1 023	856	781
West-Vlaanderen .....	16 494	16 321	16 151	15 779	16 278	16 494	16 321	16 151	15 779	16 278	1 173	1 189	1 170	1 176	1 236	17 667	17 514	17 321	16 955	17 514
Oost-Vlaanderen .....	21 414	21 373	21 106	18 280	17 869	21 414	21 373	21 106	18 280	17 869	1 941	1 962	1 933	1 871	1 849	23 355	23 335	23 059	20 151	19 718
Henegouwen .....	965	993	937	888	928	965	993	937	888	928	104	120	116	114	113	1 069	1 113	1 053	1 002	1 041
Luik .....	2 760	3 363	3 064	2 574	2 528	2 760	3 363	3 064	2 574	2 528	381	447	436	380	384	3 141	3 113	3 500	2 954	2 912
<i>Het Rijk:</i>																				
Vlaamse taaltreek .....	43 036	43 501	42 589	38 556	38 594	43 036	43 501	42 589	38 556	38 594	3 811	3 925	3 859	3 717	3 751	46 847	47 426	46 448	42 273	42 345
Waalse taaltreek .....	38 260	38 087	37 592	34 321	34 414	38 260	38 087	37 592	34 321	34 414	3 159	3 197	3 164	3 082	3 118	41 419	41 284	40 756	37 403	37 532
Arrondissement Brussel .....	4 082	4 745	4 388	3 731	3 760	4 082	4 745	4 388	3 731	3 760	137	126	110	103	94	4 557	5 347	4 973	4 263	5 114







Tabel 1 (vervolg).

OMSCHRIJVING	Aantal werkliden exclusief thuiswerkers					Aantal werkliden inclusief thuiswerkers					Aantal bedrijven					Totaal aantal werknemers (werklieden, bedrijven en thuiswerkers)				
	1955	1956	1957	1958	1959	1955	1956	1957	1958	1959	1955	1956	1957	1958	1959	1955	1956	1957	1958	1959

**PAPIER- EN KARTON-**

(Inrichtingen met

Antwerpen .....	2 380	2 551	2 570	2 487	2 580	2 401	2 563	2 574	2 494	2 587	2 364	357	361	381	2 714	2 920	2 935	2 858	2 968
Brabant .....	5 179	5 207	5 221	5 059	5 172	5 211	5 237	5 267	5 104	5 203	1 012	978	996	1 038	6 224	6 215	6 263	6 116	6 241
West-Vlaanderen .....	333	372	398	379	395	339	378	404	384	395	57	62	59	57	393	440	463	441	452
Oost-Vlaanderen .....	790	821	835	759	809	790	821	835	763	817	110	102	108	113	892	923	943	873	925
Henegouwen.....	588	733	732	710	736	588	733	733	711	737	112	126	151	128	700	859	884	848	865
Luik .....	825	859	830	795	728	825	859	830	795	728	228	184	186	191	1 007	1 043	1 016	1 023	919
Limburg en Luxemburg .....	282	269	259	276	264	282	269	259	276	264	100	77	96	110	382	346	355	380	374
<b>Het Rijk:</b>	<b>10 377</b>	<b>10 812</b>	<b>10 845</b>	<b>10 465</b>	<b>10 684</b>	<b>10 436</b>	<b>10 860</b>	<b>10 902</b>	<b>10 527</b>	<b>10 726</b>	<b>2 012</b>	<b>1 886</b>	<b>1 957</b>	<b>2 018</b>	<b>12 812</b>	<b>12 746</b>	<b>12 859</b>	<b>12 539</b>	<b>12 744</b>
Vlaamse taalstreek .....	3 740	3 966	4 022	3 848	4 000	3 767	3 984	4 032	3 864	4 012	612	595	604	636	4 317	4 579	4 636	4 476	4 648
Waaalse taalstreek .....	2 428	2 534	2 491	2 394	2 402	2 428	2 534	2 492	2 395	2 403	600	546	552	556	2 974	3 049	3 044	2 995	2 959
Arrondissement Brussel .....	4 209	4 312	4 332	4 223	4 282	4 241	4 342	4 378	4 268	4 311	800	776	801	826	5 021	5 118	5 179	5 068	5 137

**VERWERKENDE NIJVERHEID.**

5 werkliden of meer.)

**EN INBINDERSBEDRIJF.**

10 werkliden of meer.)

Antwerpen .....	2 777	2 751	2 777	2 751	2 777	2 751	2 777	2 751	2 777	2 751	444	454	454	454	3 205	3 221	3 205	3 221	3 205
Brabant .....	5 829	5 435	5 829	5 435	5 829	5 435	5 829	5 435	5 829	5 435	858	850	850	850	6 387	6 387	6 387	6 387	6 285
West-Vlaanderen .....	950	955	950	955	950	955	950	955	950	955	215	225	225	225	1 180	1 180	1 180	1 180	1 180
Oost-Vlaanderen .....	744	843	744	843	744	843	744	843	744	843	128	133	133	133	872	872	872	872	976
Henegouwen.....	1 190	1 150	1 190	1 150	1 190	1 150	1 190	1 150	1 190	1 150	227	221	221	221	1 471	1 471	1 471	1 471	1 371
Luik .....	800	802	800	802	800	802	800	802	800	802	207	204	204	204	1 006	1 006	1 006	1 006	1 006
Limburg en Namen.....	231	233	231	233	231	233	231	233	231	233	56	56	56	56	287	287	287	287	289
<b>Het Rijk:</b>	<b>12 221</b>	<b>12 169</b>	<b>12 221</b>	<b>12 169</b>	<b>12 221</b>	<b>12 169</b>	<b>12 221</b>	<b>12 169</b>	<b>12 221</b>	<b>12 169</b>	<b>2 135</b>	<b>2 143</b>	<b>2 143</b>	<b>2 143</b>	<b>14 356</b>	<b>14 312</b>	<b>14 356</b>	<b>14 312</b>	<b>14 312</b>
Vlaamse taalstreek .....	4 857	4 910	4 857	4 910	4 857	4 910	4 857	4 910	4 857	4 910	841	867	867	867	5 698	5 777	5 698	5 777	5 777
Waaalse taalstreek .....	2 168	2 129	2 168	2 129	2 168	2 129	2 168	2 129	2 168	2 129	477	467	467	467	2 645	2 596	2 645	2 596	2 596
Arrondissement Brussel .....	5 196	5 130	5 196	5 130	5 196	5 130	5 196	5 130	5 196	5 130	817	809	809	809	6 013	5 939	6 013	5 939	5 939

**DRUKKERS-, BROCHEERDERS-**

(Inrichtingen met

**LOOIJEIJEN.**

10 werkliden of meer.)

**LEER-**

(Inrichtingen met

Antwerpen, West- en Oost-Vlaanderen .....	1 056	1 016	1 007	828	882	1 056	1 016	1 007	828	882	98	112	107	112	1 163	1 128	1 114	926	994
Brabant .....	1 062	1 038	1 090	887	925	1 062	1 038	1 090	887	925	194	174	168	159	1 256	1 212	1 258	1 056	1 084
Henegouwen.....	559	470	464	348	290	559	470	464	348	290	83	78	54	46	642	548	518	394	336
Luik, Limburg en Namen.....	683	595	600	479	544	683	595	600	479	544	94	85	76	83	777	680	676	553	627
<b>Het Rijk:</b>	<b>3 360</b>	<b>3 119</b>	<b>3 161</b>	<b>2 542</b>	<b>2 641</b>	<b>3 360</b>	<b>3 119</b>	<b>3 161</b>	<b>2 542</b>	<b>2 641</b>	<b>478</b>	<b>449</b>	<b>405</b>	<b>400</b>	<b>3 838</b>	<b>3 568</b>	<b>3 566</b>	<b>2 929</b>	<b>3 041</b>
Vlaamse taalstreek .....	1 110	1 047	1 062	828	893	1 110	1 047	1 062	828	893	98	122	120	114	1 230	1 169	1 182	926	1 007
Waaalse taalstreek .....	1 351	1 076	853	893	893	1 351	1 076	1 076	853	893	126	159	127	134	1 544	1 235	1 203	979	1 027
Arrondissement Brussel .....	899	996	1 023	861	855	899	996	1 023	861	855	163	168	158	152	1 064	1 164	1 181	1 024	1 007

Tabel 1 (vervolg).

OMSCHRIJVING	Aantal werklieden exclusief thuiswerkers					Aantal werklieden inclusief thuiswerkers					Aantal bedrijven					Totaal aantal werknemers (werklieden, bedienden en thuiswerkers)				
	1955	1956	1957	1958	1959	1955	1956	1957	1958	1959	1955	1956	1957	1958	1959	1955	1956	1957	1958	1959
	<b>BEREIDING VAN PELTERIJEN</b> (Inrichtingen met 5 werklieden of meer.)																			
Antwerpen .....	165	153	178	154	161	176	157	182	157	163	20	20	22	21	194	177	202	179	184	206
Brabant .....	405	438	479	429	429	471	515	552	499	501	90	103	99	99	562	605	655	598	600	600
West-Vlaanderen .....	203	194	181	179	165	203	194	181	179	165	14	14	12	12	217	208	193	192	177	177
Oost-Vlaanderen .....	1 241	1 034	921	884	1 064	1 270	1 060	944	904	1 092	57	53	50	48	1 117	1 117	997	954	1 140	1 140
Overige provincies .....	119	143	107	102	96	119	143	107	102	96	17	14	12	9	136	160	121	114	105	105
<i>Het Rijk:</i> .....	<b>2 133</b>	<b>1 962</b>	<b>1 866</b>	<b>1 743</b>	<b>1 915</b>	<b>2 239</b>	<b>2 069</b>	<b>1 966</b>	<b>1 841</b>	<b>2 017</b>	<b>202</b>	<b>202</b>	<b>195</b>	<b>189</b>	<b>2 441</b>	<b>2 267</b>	<b>2 168</b>	<b>2 036</b>	<b>2 206</b>	<b>2 206</b>
Vlaamse taalstreek .....	1 609	1 381	1 280	1 217	1 390	1 649	1 411	1 307	1 240	1 420	91	85	84	81	1 743	1 502	1 392	1 324	1 501	1 501
Waalse taalstreek .....	119	143	107	102	96	119	143	107	102	96	17	14	12	9	136	160	121	114	105	105
Arrondissement Brussel .....	405	438	479	429	429	471	515	552	499	501	90	103	99	99	562	605	655	598	600	600
<b>RUBBER- EN CHEMISCHE NIJVERHEID.</b> (Inrichtingen met 5 werklieden of meer.)																				
Antwerpen .....	7 706	7 875	8 412	8 277	8 631	7 706	7 875	8 412	8 277	8 631	2 207	2 317	2 404	2 513	9 913	10 192	10 745	10 681	11 144	11 144
Brabant .....	9 127	9 786	8 180	7 945	8 316	9 127	9 786	8 180	7 945	8 316	3 987	4 016	4 104	4 351	13 114	13 802	12 421	12 049	12 667	12 667
West-Vlaanderen .....	1 355	1 373	1 407	1 392	1 463	1 355	1 373	1 407	1 392	1 463	310	333	241	243	1 665	1 706	1 631	1 633	1 706	1 706
Oost-Vlaanderen .....	6 855	6 406	7 221	6 823	6 886	6 855	6 406	7 221	6 823	6 886	1 258	1 253	1 396	1 448	8 113	7 749	8 592	8 219	8 334	8 334
Henegouwen .....	3 899	3 824	3 720	3 646	3 572	3 899	3 824	3 720	3 646	3 572	975	1 021	1 066	1 048	4 874	4 845	4 794	4 712	4 620	4 620
Luit .....	5 726	6 084	5 813	5 301	4 822	5 726	6 084	5 813	5 301	4 822	1 868	1 936	1 830	1 708	7 594	8 020	7 759	7 131	6 530	6 530
Luxemburg .....	2 388	2 555	2 683	2 553	2 497	2 388	2 555	2 683	2 553	2 497	526	547	473	472	2 914	3 177	3 177	3 026	2 969	2 969
Namen .....	151	151	148	135	142	151	151	148	135	142	38	39	43	42	189	190	185	178	184	184
<i>Het Rijk:</i> .....	<b>849</b>	<b>953</b>	<b>1 201</b>	<b>1 126</b>	<b>1 153</b>	<b>849</b>	<b>953</b>	<b>1 201</b>	<b>1 126</b>	<b>1 153</b>	<b>343</b>	<b>389</b>	<b>341</b>	<b>315</b>	<b>1 192</b>	<b>1 342</b>	<b>1 593</b>	<b>1 467</b>	<b>1 468</b>	<b>1 468</b>
<i>Het Rijk:</i> .....	<b>38 056</b>	<b>39 097</b>	<b>38 785</b>	<b>37 198</b>	<b>37 462</b>	<b>38 056</b>	<b>39 097</b>	<b>38 785</b>	<b>37 198</b>	<b>37 462</b>	<b>11 512</b>	<b>11 651</b>	<b>11 898</b>	<b>12 140</b>	<b>49 568</b>	<b>50 948</b>	<b>50 897</b>	<b>49 096</b>	<b>49 622</b>	<b>49 622</b>
Vlaamse taalstreek .....	18 825	18 855	20 292	19 645	20 124	18 825	18 855	20 292	19 645	20 124	4 443	4 601	4 669	4 837	23 268	23 456	24 867	24 314	24 961	24 961
Waalse taalstreek .....	10 884	11 351	11 115	10 414	9 917	10 884	11 351	11 115	10 414	9 917	3 263	3 466	3 541	3 189	14 147	14 817	14 656	13 781	13 106	13 106
Arrondissement Brussel .....	8 347	8 891	7 378	7 139	7 441	8 347	8 891	7 378	7 139	7 441	3 806	3 784	3 862	4 114	12 153	12 675	11 374	11 001	11 555	11 555
<b>STEENKOOLAGGLOMERATEN.</b> (Inrichtingen)																				
<i>Het Rijk:</i> .....	<b>607</b>	<b>615</b>	<b>621</b>	<b>498</b>	<b>431</b>	<b>607</b>	<b>615</b>	<b>621</b>	<b>498</b>	<b>431</b>	<b>21</b>	<b>28</b>	<b>23</b>	<b>22</b>	<b>628</b>	<b>643</b>	<b>654</b>	<b>521</b>	<b>453</b>	<b>453</b>
<b>GASFABRIEKEN.</b> (Inrichtingen met 5 werklieden of meer.)																				
Antwerpen, West- en Oost-Vlaanderen .....	1 241	1 289	1 316	1 255	1 221	1 241	1 289	1 316	1 255	1 221	136	135	150	148	1 377	1 424	1 458	1 405	1 369	1 369
Brabant .....	739	783	809	832	835	739	783	809	832	835	195	202	207	207	934	985	1 012	1 039	1 042	1 042
Henegouwen .....	1 890	1 844	1 852	1 822	1 800	1 890	1 844	1 852	1 822	1 800	324	342	312	305	2 214	2 186	2 151	2 134	2 105	2 105
Overige provincies .....	1 403	1 580	1 524	1 420	1 420	1 403	1 580	1 524	1 420	1 420	277	271	266	250	1 680	1 851	1 825	1 673	1 670	1 670
<i>Het Rijk:</i> .....	<b>5 273</b>	<b>5 496</b>	<b>5 501</b>	<b>5 316</b>	<b>5 276</b>	<b>5 273</b>	<b>5 496</b>	<b>5 501</b>	<b>5 316</b>	<b>5 276</b>	<b>932</b>	<b>950</b>	<b>935</b>	<b>910</b>	<b>6 205</b>	<b>6 446</b>	<b>6 446</b>	<b>6 251</b>	<b>6 186</b>	<b>6 186</b>
Vlaamse taalstreek .....	1 241	1 289	1 316	1 255	1 221	1 241	1 289	1 316	1 255	1 221	136	135	150	148	1 377	1 424	1 458	1 405	1 369	1 369
Waalse taalstreek .....	3 293	3 424	3 376	3 229	3 220	3 293	3 424	3 376	3 229	3 220	601	613	578	555	3 894	4 037	3 976	3 807	3 775	3 775
Arrondissement Brussel .....	739	783	809	832	835	739	783	809	832	835	195	202	207	207	934	985	1 012	1 039	1 042	1 042

Tabel 1 (vervolg).

OMSCHRIJVING	Aantal werklieden exclusief thuisbeden					Aantal werklieden inclusief thuisbeden					Aantal bedrijven					Totaal aantal werklozen (werklieden, bedrijven en thuisbeden)				
	1955	1956	1957	1958	1959	1955	1956	1957	1958	1959	1955	1956	1957	1958	1959	1955	1956	1957	1958	1959
	KLEI- EN CERAMIEK- (Inrichtingen met																			
Antwerpen .....	6 796	6 650	6 686	5 616	6 542	6 796	6 650	6 686	5 616	6 542	299	261	319	334	334	7 037	6 911	6 985	5 935	6 876
Brabant .....	1 310	1 288	1 063	788	799	1 310	1 288	1 063	788	799	161	156	141	125	125	1 466	1 463	1 224	929	924
West-Vlaanderen .....	2 945	3 136	3 128	2 691	2 588	2 945	3 136	3 128	2 691	2 588	221	175	208	228	228	3 109	3 311	3 349	2 899	2 816
Oost-Vlaanderen .....	1 224	1 204	1 228	1 066	1 050	1 224	1 204	1 228	1 066	1 050	44	41	44	44	44	1 270	1 245	1 270	1 110	1 074
Henegouwen .....	4 993	5 825	5 451	4 497	4 593	4 993	5 825	5 451	4 497	4 593	527	520	577	582	582	5 520	6 345	6 033	5 074	5 101
Luik .....	593	616	686	635	694	593	616	686	635	694	107	68	96	103	103	658	684	793	731	787
Limburg .....	309	283	248	266	244	309	283	248	266	244	15	16	15	14	14	324	299	263	281	258
Luxemburg en Namen .....	1 343	1 317	1 080	939	989	1 343	1 317	1 080	939	989	118	104	119	119	119	1 442	1 421	1 198	1 058	1 108
<b>Het Rijk :</b>	<b>19 513</b>	<b>20 319</b>	<b>19 570</b>	<b>16 498</b>	<b>17 415</b>	<b>19 513</b>	<b>20 319</b>	<b>19 570</b>	<b>16 498</b>	<b>17 415</b>	<b>1 545</b>	<b>1 360</b>	<b>1 519</b>	<b>1 529</b>	<b>1 529</b>	<b>20 826</b>	<b>21 679</b>	<b>21 115</b>	<b>18 017</b>	<b>18 944</b>
Vlaamse taalstreek .....	11 750	11 742	11 742	9 792	10 554	11 750	11 742	11 742	9 792	10 554	623	531	615	624	624	12 253	12 273	12 353	10 407	11 188
Waaalse taalstreek .....	7 115	7 924	7 365	6 213	6 365	7 115	7 924	7 365	6 213	6 365	822	707	806	799	799	7 826	8 631	8 187	7 019	7 164
Arrondissement Brussel .....	648	653	475	493	496	648	653	475	493	496	100	122	98	96	96	747	775	575	591	592
<b>Het Rijk :</b>	<b>18 513</b>	<b>19 342</b>	<b>18 311</b>	<b>15 498</b>	<b>16 415</b>	<b>18 513</b>	<b>19 342</b>	<b>18 311</b>	<b>15 498</b>	<b>16 415</b>	<b>2 651</b>	<b>2 109</b>	<b>2 651</b>	<b>2 651</b>	<b>2 651</b>	<b>20 902</b>	<b>21 311</b>	<b>20 993</b>	<b>18 603</b>	<b>19 213</b>
GLAS- (Inrichtingen met																				
Antwerpen en Brabant .....	5 210	5 989	5 744	5 147	5 644	5 210	5 989	5 744	5 147	5 644	593	634	567	588	588	5 787	6 623	6 337	5 714	6 232
West-Vlaanderen .....	1 475	1 460	1 504	1 367	1 471	1 475	1 460	1 504	1 367	1 471	95	94	101	100	100	1 571	1 554	1 599	1 468	1 571
Oost-Vlaanderen .....	1 466	1 554	1 454	1 340	1 461	1 466	1 554	1 454	1 340	1 461	111	110	110	112	112	1 576	1 666	1 565	1 450	1 573
Henegouwen .....	1 259	1 423	1 287	1 263	1 327	1 259	1 423	1 287	1 263	1 327	133	122	133	138	138	1 339	1 544	1 409	1 396	1 465
Luik .....	334	320	229	227	248	334	320	229	227	248	27	31	23	23	23	376	351	256	250	271
Limburg .....	442	545	447	480	550	442	545	447	480	550	57	59	63	67	67	492	604	504	543	617
Luxemburg .....	51	58	47	46	55	51	58	47	46	55	5	7	5	6	6	58	63	52	51	61
Namen .....	241	298	229	270	243	241	298	229	270	243	33	39	34	35	35	274	337	262	304	278
<b>Het Rijk :</b>	<b>10 448</b>	<b>11 647</b>	<b>10 941</b>	<b>10 140</b>	<b>10 999</b>	<b>10 448</b>	<b>11 647</b>	<b>10 941</b>	<b>10 140</b>	<b>10 999</b>	<b>1 043</b>	<b>1 095</b>	<b>1 086</b>	<b>1 069</b>	<b>1 069</b>	<b>11 473</b>	<b>12 742</b>	<b>11 984</b>	<b>11 176</b>	<b>12 068</b>
EN ASBESTCEMENT. 5 werklieden of meer.)																				
Antwerpen en Brabant .....	5 210	5 989	5 744	5 147	5 644	5 210	5 989	5 744	5 147	5 644	593	634	567	588	588	5 787	6 623	6 337	5 714	6 232
West-Vlaanderen .....	1 475	1 460	1 504	1 367	1 471	1 475	1 460	1 504	1 367	1 471	95	94	101	100	100	1 571	1 554	1 599	1 468	1 571
Oost-Vlaanderen .....	1 466	1 554	1 454	1 340	1 461	1 466	1 554	1 454	1 340	1 461	111	110	110	112	112	1 576	1 666	1 565	1 450	1 573
Henegouwen .....	1 259	1 423	1 287	1 263	1 327	1 259	1 423	1 287	1 263	1 327	133	122	133	138	138	1 339	1 544	1 409	1 396	1 465
Luik .....	334	320	229	227	248	334	320	229	227	248	27	31	23	23	23	376	351	256	250	271
Limburg .....	442	545	447	480	550	442	545	447	480	550	57	59	63	67	67	492	604	504	543	617
Luxemburg .....	51	58	47	46	55	51	58	47	46	55	5	7	5	6	6	58	63	52	51	61
Namen .....	241	298	229	270	243	241	298	229	270	243	33	39	34	35	35	274	337	262	304	278
<b>Het Rijk :</b>	<b>10 448</b>	<b>11 647</b>	<b>10 941</b>	<b>10 140</b>	<b>10 999</b>	<b>10 448</b>	<b>11 647</b>	<b>10 941</b>	<b>10 140</b>	<b>10 999</b>	<b>1 043</b>	<b>1 095</b>	<b>1 086</b>	<b>1 069</b>	<b>1 069</b>	<b>11 473</b>	<b>12 742</b>	<b>11 984</b>	<b>11 176</b>	<b>12 068</b>
NON-FERROMETALEN. 20 werklieden of meer voor de non-ferrometalen.)																				
Antwerpen en West-Vlaanderen .....	6 949	7 747	7 807	6 945	6 997	6 949	7 747	7 807	6 945	6 997	1 227	1 269	1 289	1 295	1 295	8 176	9 016	9 084	8 234	8 292
Brabant .....	6 411	6 814	6 706	6 469	6 621	6 411	6 814	6 706	6 469	6 621	896	929	978	974	974	7 307	7 743	7 742	7 447	7 595
Henegouwen .....	20 521	23 093	23 046	21 523	22 460	20 521	23 093	23 046	21 523	22 460	2 782	2 849	2 928	3 023	3 023	25 942	25 974	25 974	24 495	25 483
Luik .....	26 963	28 100	28 441	26 743	25 903	26 963	28 100	28 441	26 743	25 903	4 068	4 184	4 203	4 270	4 270	31 031	32 284	32 644	31 213	30 530
Limburg en Luxemburg .....	4 324	4 533	4 547	4 276	4 288	4 324	4 533	4 547	4 276	4 288	664	654	645	668	668	4 988	5 187	5 219	4 921	4 956
Namen .....	1 016	1 002	1 048	946	960	1 016	1 002	1 048	946	960	125	132	131	127	127	1 141	1 134	1 179	1 073	1 079
<b>Het Rijk :</b>	<b>66 184</b>	<b>71 289</b>	<b>71 655</b>	<b>66 902</b>	<b>67 229</b>	<b>66 184</b>	<b>71 289</b>	<b>71 655</b>	<b>66 902</b>	<b>67 229</b>	<b>9 762</b>	<b>10 017</b>	<b>10 481</b>	<b>10 706</b>	<b>10 706</b>	<b>75 946</b>	<b>81 306</b>	<b>81 842</b>	<b>77 383</b>	<b>77 935</b>
Vlaamse taalstreek .....	9 071	9 850	9 900	8 983	9 016	9 071	9 850	9 900	8 983	9 016	1 624	1 641	1 686	1 709	1 709	10 695	11 491	11 554	10 669	10 725
Waaalse taalstreek .....	55 511	59 711	60 218	56 401	56 610	55 511	59 711	60 218	56 401	56 610	7 846	8 070	8 230	8 716	8 716	63 357	67 781	68 448	64 905	65 326
Arrondissement Brussel .....	1 602	1 728	1 537	1 518	1 603	1 602	1 728	1 537	1 518	1 603	292	306	291	281	281	1 894	2 034	1 840	1 809	1 884

Tabel 1 (vervolgd).

OMSCHRIJVING	Aantal werklieden exclusief thuisarbeiders					Aantal werklieden inclusief thuisarbeiders					Aantal bedrijven					Totaal aantal werklieden (werklieden, bedrijven en thuisarbeiders)				
	1955	1956	1957	1958	1959	1955	1956	1957	1958	1959	1955	1956	1957	1958	1959	1955	1956	1957	1958	1959
	Antwerpen .....	37 387	43 125	42 998	35 406	35 543	37 387	43 125	42 999	35 545	35 548	7 197	8 039	8 224	8 137	8 357	44 584	51 164	51 223	43 682
Brabant .....	48 757	50 470	51 006	45 175	46 329	48 805	50 515	51 052	45 208	46 383	11 484	12 376	12 610	11 945	12 151	60 289	62 891	63 662	57 053	58 534
West-Vlaanderen .....	11 549	12 345	13 326	13 117	13 694	11 550	12 346	14 328	13 250	13 698	1 241	1 330	1 681	1 627	1 740	12 791	13 676	16 009	14 877	15 438
Oost-Vlaanderen .....	14 211	14 976	15 904	13 457	13 358	14 211	14 976	15 904	13 461	13 361	2 320	2 470	2 540	2 513	2 486	16 531	17 446	18 444	15 974	15 847
Henegouwen .....	32 764	33 714	30 765	29 471	26 424	32 764	33 717	30 787	29 488	26 433	8 277	8 547	7 667	8 086	7 124	41 041	42 264	38 454	37 574	33 563
Luik .....	33 855	35 789	38 566	32 526	33 204	34 022	35 963	38 730	32 720	33 383	7 307	7 580	8 280	7 979	8 206	41 329	43 543	47 010	40 699	41 591
Limburg .....	1 987	2 719	3 116	2 929	2 935	1 987	2 719	3 116	2 929	2 935	247	347	366	403	438	2 234	3 066	3 482	3 332	3 373
Luxemburg .....	767	692	689	691	691	767	692	689	691	691	141	146	141	147	138	908	838	830	771	829
Namen .....	6 715	6 625	6 518	5 564	5 421	6 717	6 633	6 527	5 579	5 431	1 240	1 203	1 256	1 196	1 193	7 965	7 836	7 783	6 775	6 624
<b>Het Rijk :</b>	<b>187 992</b>	<b>200 455</b>	<b>203 888</b>	<b>178 269</b>	<b>177 599</b>	<b>188 210</b>	<b>200 686</b>	<b>204 132</b>	<b>178 804</b>	<b>177 871</b>	<b>39 462</b>	<b>42 038</b>	<b>42 765</b>	<b>41 933</b>	<b>41 833</b>	<b>227 672</b>	<b>242 724</b>	<b>246 897</b>	<b>220 737</b>	<b>219 704</b>
Vlaamse taastreek .....	70 240	78 223	80 966	69 403	70 354	70 241	78 224	80 973	69 681	70 367	11 790	13 003	13 628	13 485	13 799	82 031	91 227	94 601	83 166	84 166
Waalse taastreek .....	76 691	80 583	79 532	71 443	68 180	76 860	80 768	79 727	71 669	68 386	17 740	18 565	18 063	18 087	17 256	94 600	99 533	97 790	89 756	85 642
Arrondissement Brussel .....	41 061	41 649	43 390	37 423	39 065	41 109	41 694	43 432	37 454	39 118	9 932	10 470	11 074	10 361	10 778	51 041	52 164	54 506	47 815	49 896
Antwerpen en Oost-Vlaanderen .....	3 818	3 708	3 817	3 833	3 698	3 818	3 708	3 817	3 833	3 698	1 900	1 903	1 990	2 019	2 012	5 718	5 611	5 807	5 852	5 710
Brabant .....	3 106	3 096	3 256	3 320	3 186	3 106	3 096	3 256	3 320	3 186	1 487	1 529	1 544	1 492	1 529	4 593	4 625	4 800	4 812	4 715
West-Vlaanderen .....	831	854	734	776	726	831	854	734	776	726	582	513	475	519	501	1 413	1 367	1 209	1 295	1 227
Henegouwen .....	1 771	1 769	1 656	1 657	1 747	1 771	1 769	1 656	1 657	1 747	889	892	875	874	911	2 660	2 661	2 531	2 531	2 658
Luik .....	1 402	1 381	1 351	1 351	1 351	1 402	1 381	1 361	1 351	1 351	804	805	801	811	798	2 206	2 186	2 162	2 162	2 149
Limburg en Luxemburg .....	356	396	403	400	407	356	396	403	400	407	211	243	232	242	254	567	639	635	642	661
Namen .....	540	538	561	551	531	540	538	561	551	531	222	223	239	242	236	762	761	800	793	767
<b>Het Rijk :</b>	<b>11 824</b>	<b>11 742</b>	<b>11 788</b>	<b>11 888</b>	<b>11 646</b>	<b>11 824</b>	<b>11 742</b>	<b>11 788</b>	<b>11 888</b>	<b>11 646</b>	<b>6 095</b>	<b>6 108</b>	<b>6 156</b>	<b>6 199</b>	<b>6 241</b>	<b>17 919</b>	<b>17 850</b>	<b>17 944</b>	<b>18 087</b>	<b>17 887</b>
Vlaamse taastreek .....	4 888	4 839	4 834	4 888	4 691	4 888	4 839	4 834	4 888	4 691	2 598	2 564	2 601	2 679	2 645	7 486	7 403	7 435	7 567	7 336
Waalse taastreek .....	3 887	3 855	3 749	3 733	3 796	3 887	3 855	3 749	3 733	3 796	2 038	2 049	2 046	2 060	2 080	5 925	5 904	5 795	5 793	5 876
Arrondissement Brussel .....	3 049	3 048	3 205	3 267	3 159	3 049	3 048	3 205	3 267	3 159	1 459	1 495	1 509	1 460	1 516	4 508	4 543	4 714	4 727	4 675

EN SCHEEPSBOUW.

5 werklieden of meer.)

(exclusief de industriële auto-productiecenten, inrichtingen)

PRODUKTIE, VERVOER EN DISTRIBUTIE VAN ELEKTRICITEIT (Alle inrichtingen)

Tabel 2. — AANTAL AANGEVERS, TOEGEVOEGDE WAARDE IN ABSOLUTE CIJFERS EN TOEGEVOEGDE WAARDE PER WERKMAN EN PER WERKNEMER.

OMSCHRIJVING	Aantal aanmeldingen						Bruto-toevoegde waarde tegen factuurkosten in absolute cijfers (in miljoenen F)						Bruto-toevoegde waarde tegen factuurkosten per werknemer (verschillen, betaalde of thuisbetrokken) (in duizend F)								
	1955	1956	1957	1958	1959	1955	1956	1957	1958	1959	1955	1956	1957	1958	1959	1955	1956	1957	1958	1959	
<b>STEENKOOIJNEN EN HUIJN</b> (Alle inrichtingen.)																					
Henegouwen en Namen																					
Luik						38															
Limburg						20															
<i>Het Rijk:</i>						38															
Vlaamse taalstreek						20															
Waalse taalstreek						18															
<i>Het Rijk:</i>						38															
<b>GROEVEN, GRAVERIJEN EN AANVERWANTE INDUSTRIËN</b> (Alle inrichtingen.)																					
Antwerpen en West-Vlaanderen	17	21	20	23	23	44	62	61	72	76	412,2	394,9	412,2	250,9	280,4	214,6	324,6	321,1	201,1	222,9	
Brabant	55	63	67	78	92	163	189	215	192	192	175,8	175,8	202,3	188,4	181,1	130,6	155,0	178,7	165,5	159,6	
Oost-Vlaanderen	6	6	6	8	10	3	4	10	11	12	61,2	108,1	161,3	174,6	184,6	53,6	93,0	129,9	139,2	150,0	
Henegouwen	205	202	207	206	191	633	701	809	682	689	119,1	134,9	160,5	151,0	163,0	109,4	123,2	146,2	136,4	146,5	
Luik	182	184	181	172	186	404	443	509	473	484	125,7	136,1	162,8	168,7	173,9	115,0	124,2	147,7	151,1	155,2	
Limburg	73	67	69	69	84	35	54	40	52	65	126,8	176,5	132,5	189,4	226,5	115,9	152,1	120,1	171,1	205,7	
Luxemburg	83	78	77	61	67	69	69	77	87	84	85,8	93,9	105,8	135,9	129,8	81,7	86,6	100,1	126,1	122,4	
Namen	176	187	188	169	163	459	506	511	516	516	118,9	130,2	139,5	147,4	168,0	108,8	119,1	127,2	133,2	151,4	
<i>Het Rijk:</i>	797	808	815	786	816	1 810	2 028	2 232	2 040	2 118	1 82,4	1 88,4	1 57,9	1 59,4	1 70,6	1 11,9	1 26,0	1 43,4	1 43,1	1 53,0	
Vlaamse taalstreek	100	98	99	107	128	86	132	115	138	155	160,7	246,7	215,4	214,6	239,6	142,8	211,2	184,6	181,8	203,4	
Waalse taalstreek	679	694	702	654	653	1 665	1 825	2 047	1 842	1 906	119,1	132,1	153,9	154,8	166,4	109,2	120,6	140,1	139,5	149,6	
Arrondissement Brussel	18	16	14	25	35	59	71	70	60	57	210,0	239,1	234,1	229,9	183,7	183,2	210,7	209,6	204,1	164,7	
<b>FABRIEKEN VAN FRUIT- EN GROENTENCONSERVEN, CICHOREFABRIEKEN; ALKOHOLSTOKERIJEN</b> (Inrichtingen met 5 werkliden of meer.)																					
Antwerpen	23	22	19	20	22	153	219	202	175	167	81,3	96,4	115,0	94,1	102,3	73,5	87,8	103,2	84,8	90,5	
Brabant	20	20	22	19	20	562	595	637	695	604	121,7	121,8	136,3	157,0	152,0	106,1	107,2	119,3	137,6	131,0	
West-Vlaanderen	8	10	12	13	14	93	76	97	128	123	136,8	104,7	129,0	186,0	162,3	109,8	85,6	106,2	148,7	132,1	
Oost-Vlaanderen	7	7	8	9	9	64	69	92	81	76	74,8	86,1	119,8	115,4	98,2	69,3	78,9	109,3	102,5	87,9	
Henegouwen	15	16	15	15	15	179	235	256	196	278	90,1	122,8	152,8	117,6	184,4	79,8	108,4	137,3	104,8	162,7	
Luik	19	20	19	19	19	308	211	239	292	298	115,5	72,9	85,2	118,6	125,1	101,9	64,7	75,8	104,4	109,4	
Limburg	7	6	6	7	7	12	10	11	19	15	65,9	59,2	74,8	67,4	85,7	56,6	51,3	65,9	60,9	74,3	
Luxemburg en Namen	6	6	7	6	5	87	104	103	129	108	96,1	114,3	107,9	151,6	195,7	82,6	96,7	90,4	129,8	152,5	
<i>Het Rijk:</i>	105	107	108	108	111	1 458	1 519	1 637	1 715	1 669	1 05,8	1 04,2	1 20,9	1 32,6	1 42,0	93,0	92,0	1 06,5	1 16,4	1 22,8	
Vlaamse taalstreek	52	52	52	56	59	758	829	902	942	827	106,5	107,7	128,1	135,7	129,9	93,8	95,6	112,8	119,3	112,9	
Waalse taalstreek	44	46	45	44	43	651	624	682	719	789	102,7	95,2	110,4	126,5	155,6	90,6	84,2	97,9	111,7	135,1	
Arrondissement Brussel	9	9	11	8	9	49	66	53	54	53	153,1	205,6	167,2	173,6	165,1	117,8	159,0	129,0	133,3	124,1	
<i>Het Rijk:</i>	28	27	29	29	28	608	695	748	829	939	269,6	297,9	321,7	354,4	402,5	172,0	192,0	205,0	221,8	242,8	
Vlaamse taalstreek	22	21	23	23	22	579	665	724	806	913	276,1	303,1	330,4	365,9	418,2	174,8	194,3	209,6	227,7	250,0	
<b>MARGARINE, PLANTAARDIGE</b> (Inrichtingen met 20 werkliden of meer voor de margarine, met 10 werkliden of meer voor de oliën.)																					
<i>Het Rijk:</i>	28	27	29	29	28	608	695	748	829	939	269,6	297,9	321,7	354,4	402,5	172,0	192,0	205,0	221,8	242,8	
Vlaamse taalstreek	22	21	23	23	22	579	665	724	806	913	276,1	303,1	330,4	365,9	418,2	174,8	194,3	209,6	227,7	250,0	

Tabel 2 (vervolg).

OMSCHRIJVING	Aantal aangevens						Bruto-toevoegde waarde tegen factorkonten in absolute cijfers (in miljoenen F)						Bruto-toevoegde waarde tegen factorkonten per werkmeter (werkzaam, behalve de thuisarbeider) (in duizend F)							
	1955	1956	1957	1958	1959	1955	1956	1957	1958	1959	1955	1956	1957	1958	1959					
<b>TABAKS-</b>																				
	(Inrichtingen met																			
Antwerpen	23	22	22	22	19	247	277	295	279	269	116,8	123,3	126,0	114,8	111,5	109,2	116,0	118,7	108,1	104,3
Brahant	12	11	11	10	10	381	462	484	474	523	140,3	159,2	185,8	199,2	228,7	118,1	134,1	153,3	161,0	179,7
West-Vlaanderen	20	19	18	19	18	62	64	77	63	64	135,3	129,3	165,9	125,2	131,4	125,5	121,7	155,6	116,9	122,6
Oost-Vlaanderen	17	16	14	17	16	65	47	56	64	64	93,7	68,8	78,8	91,7	95,8	87,0	62,8	72,2	83,4	86,1
Henegouwen, Luxemburg en Namen	6	5	6	5	4	28	25	20	16	16	99,6	134,4	113,4	138,9	197,5	85,6	108,7	92,4	107,0	156,9
Luik en Limburg	4	4	4	4	4	131	151	162	194	164	101,8	106,7	114,5	152,4	146,2	94,3	99,0	106,0	139,4	132,0
<i>Het Rijk:</i>	<b>82</b>	<b>77</b>	<b>75</b>	<b>77</b>	<b>71</b>	<b>914</b>	<b>1 026</b>	<b>1 096</b>	<b>1 094</b>	<b>1 100</b>	<b>121,1</b>	<b>129,4</b>	<b>141,8</b>	<b>147,3</b>	<b>155,0</b>	<b>108,2</b>	<b>115,3</b>	<b>126,2</b>	<b>130,1</b>	<b>135,8</b>
Vlaamse taalstreek	65	62	59	62	57	490	517	559	540	537	110,0	103,1	118,4	116,1	119,7	109,0	96,8	110,8	108,1	110,6
Waalse taalstreek	8	7	8	7	6	124	134	137	172	153	100,2	112,5	115,4	154,7	148,3	89,9	100,0	102,2	135,8	130,9
Arrondissement Brussel	9	8	8	8	8	300	375	400	382	410	161,4	218,0	219,4	229,2	259,7	130,0	171,9	174,3	178,1	197,7
<b>SPINNERIJEN.</b>																				
	5 werklieden of meer.																			
West-Vlaanderen	10	10	10	9	9	121	107	106	93	105	77,2	79,4	78,3	72,9	76,4	74,3	76,7	75,7	70,5	73,9
Oost-Vlaanderen	21	19	19	18	17	203	236	201	191	211	68,8	80,4	79,7	70,2	75,8	66,2	77,5	70,8	67,8	73,3
<i>Het Rijk = Vlaamse taalstreek:</i>	<b>31</b>	<b>29</b>	<b>29</b>	<b>27</b>	<b>26</b>	<b>324</b>	<b>343</b>	<b>307</b>	<b>284</b>	<b>316</b>	<b>71,7</b>	<b>80,1</b>	<b>75,2</b>	<b>71,1</b>	<b>76,0</b>	<b>69,2</b>	<b>77,3</b>	<b>72,4</b>	<b>68,7</b>	<b>73,5</b>
<b>KAARD- EN KAMWOLSPINNERIJEN.</b>																				
	5 werklieden of meer.																			
Antwerpen	5	4	4	4	4	38	38	48	43	38	88,2	92,0	117,6	116,2	98,2	80,9	84,4	107,6	105,4	90,0
Brahant	15	14	12	12	12	385	425	349	202	233	82,9	101,7	101,2	78,5	87,2	76,9	93,9	93,7	71,3	79,5
West-Vlaanderen	32	33	35	36	33	567	704	887	781	837	95,6	111,0	125,1	119,2	128,1	90,2	104,7	117,3	111,2	119,0
Oost-Vlaanderen	87	84	76	75	71	1 593	1 674	2 074	1 392	1 619	81,2	87,1	115,7	91,7	105,1	76,7	82,1	107,7	85,4	98,4
Henegouwen	9	9	6	5	6	78	110	104	63	91	79,9	109,7	140,2	103,3	123,1	74,0	101,8	127,8	93,2	112,2
Luik	48	46	45	37	32	466	490	530	356	318	16,9	106,7	120,2	109,5	97,9	84,3	95,1	106,7	96,2	86,9
Limburg en Namen	3	3	3	3	3	3	10	21	14	12	16,9	41,5	108,8	155,6	126,3	15,5	38,6	101,9	133,3	116,5
<i>Het Rijk:</i>	<b>199</b>	<b>193</b>	<b>181</b>	<b>172</b>	<b>161</b>	<b>3 130</b>	<b>3 451</b>	<b>4 013</b>	<b>2 851</b>	<b>3 148</b>	<b>85,2</b>	<b>95,9</b>	<b>117,3</b>	<b>99,6</b>	<b>108,2</b>	<b>79,6</b>	<b>89,4</b>	<b>109,0</b>	<b>91,9</b>	<b>100,2</b>
Vlaamse taalstreek	126	123	117	117	110	2 207	2 426	3 022	2 218	2 503	84,5	92,8	118,1	99,7	111,3	79,7	84,5	110,9	93,0	103,9
Waalse taalstreek	64	63	58	49	44	729	808	766	516	497	88,7	103,8	114,9	101,5	100,5	80,8	94,2	103,6	90,8	90,4
Arrondissement Brussel	9	7	6	6	7	194	217	225	117	148	81,9	104,5	114,2	89,1	89,5	74,6	95,4	104,2	78,5	80,4
<b>KAATOENSPINNERIJEN EN NAAIGARENFABRICAGE.</b>																				
	5 werklieden of meer.																			
Antwerpen	9	10	10	8	8	44	38	44	29	37	99,8	74,4	99,5	93,2	111,8	88,2	66,2	89,4	81,7	97,6
Brahant	20	21	19	18	17	114	120	117	85	117	118,5	127,7	131,6	117,4	177,3	102,2	110,7	114,4	99,3	149,8
West-Vlaanderen	259	248	254	235	231	1 296	1 680	1 913	1 408	1 777	78,6	102,9	118,4	89,2	109,2	73,4	95,9	110,4	83,0	101,5
Oost-Vlaanderen	200	200	191	180	169	2 023	2 124	2 107	2 124	1 931	91,5	98,6	100,6	110,6	108,1	89,4	90,3	92,1	100,4	97,9
Henegouwen	15	16	17	16	16	93	95	81	84	113	116,7	96,4	86,4	94,7	121,8	87,0	85,4	76,9	83,8	108,5
Luik	38	35	33	27	29	322	307	304	223	241	116,7	91,3	99,2	86,6	95,3	102,5	80,6	86,9	75,5	82,8
<i>Het Rijk:</i>	<b>541</b>	<b>530</b>	<b>522</b>	<b>484</b>	<b>470</b>	<b>3 956</b>	<b>4 347</b>	<b>4 583</b>	<b>3 852</b>	<b>4 216</b>	<b>91,9</b>	<b>99,9</b>	<b>107,6</b>	<b>99,9</b>	<b>109,2</b>	<b>84,4</b>	<b>91,7</b>	<b>98,7</b>	<b>91,1</b>	<b>99,6</b>
Vlaamse taalstreek	468	458	453	423	407	3 420	3 824	4 079	3 453	3 735	89,4	100,4	108,5	100,6	108,5	82,6	92,6	100,1	92,3	99,5
Waalse taalstreek	56	55	54	47	50	458	436	425	341	419	113,3	91,9	96,9	91,4	111,4	100,5	81,5	85,5	80,0	97,5
Arrondissement Brussel	17	17	15	14	13	78	87	79	58	62	106,3	103,0	129,7	115,1	147,6	89,6	109,4	109,9	95,6	120,6

Tabel 2 (vervolgd).

OMSCHRIJVING	Aantal aangewees					Bruto-toegerekte waarde tegen factorkosten in absolute cijfers (in miljoenen F)					Bruto-toegerekte waarde tegen factorkosten per werkmans (in duizend F)					Bruto-toegerekte waarde tegen factorkosten per werkmans (werkman, inclussende de thuiszitters) (in duizend F)				
	1955	1956	1957	1958	1959	1955	1956	1957	1958	1959	1955	1956	1957	1958	1959	1955	1956	1957	1958	1959
	<b>BREIGOED- (Inrichtingen met</b>																			
Antwerpen .....	10	11	10	8	8	53	62	55	61	39	96,7	80,8	100,9	104,6	61,2	89,8	77,7	93,2	96,7	56,9
Brabant .....	71	72	67	59	54	327	309	274	241	229	99,5	91,0	86,6	90,6	90,1	88,5	81,4	76,7	79,3	78,7
West-Vlaanderen .....	28	19	34	32	33	56	55	66	65	68	78,7	67,0	70,1	73,0	67,6	72,0	61,7	64,4	66,7	62,3
Oost-Vlaanderen .....	208	237	222	215	210	803	875	860	758	836	82,3	87,1	84,5	76,0	83,0	77,6	81,6	79,0	71,1	77,8
Henegouwen .....	96	99	101	98	94	235	268	279	255	269	76,2	82,9	88,9	81,1	84,6	70,7	77,0	82,0	75,0	78,5
Luik, Limburg, Luxemburg en Namen .....	11	10	10	7	6	57	44	36	35	29	89,9	77,3	98,4	120,3	107,8	84,2	71,8	87,6	104,5	92,7
<b>Het Rijk :</b>	<b>424</b>	<b>448</b>	<b>444</b>	<b>419</b>	<b>405</b>	<b>1 531</b>	<b>1 613</b>	<b>1 570</b>	<b>1 415</b>	<b>1 470</b>	<b>85,0</b>	<b>85,7</b>	<b>85,7</b>	<b>80,7</b>	<b>83,0</b>	<b>78,9</b>	<b>79,4</b>	<b>79,0</b>	<b>74,3</b>	<b>76,7</b>
Vlaamse taalstreek .....	253	274	273	261	256	957	1 047	1 005	914	968	83,5	86,7	83,0	77,7	80,8	78,2	81,0	77,3	72,3	75,5
Waalse taalstreek .....	110	112	114	108	102	304	322	327	293	303	79,8	82,0	89,4	82,1	86,8	74,0	75,9	82,0	75,3	79,9
Arrondissement Brussel .....	61	62	57	50	47	270	244	238	208	199	98,1	86,4	92,8	94,2	88,6	88,1	77,8	82,4	82,9	77,7
<b>AFWERKING (TEGEN MAAKLOON) (Inrichtingen met</b>																				
West-Vlaanderen .....	26	26	28	28	28	223	315	238	291	291	102,6	142,4	142,4	113,4	142,0	129,5	94,7	129,5	102,9	128,3
Oost-Vlaanderen .....	36	36	37	37	37	454	550	383	525	525	115,9	135,1	135,1	105,5	136,2	99,8	114,6	114,6	89,4	117,4
Luik .....	20	19	14	14	14	62	59	35	35	35	99,2	107,9	79,4	79,4	108,1	85,8	92,3	67,4	67,4	93,2
Overige provincies .....	13	8	8	8	8	118	148	124	166	166	116,3	145,2	135,7	135,7	166,7	95,4	120,1	120,1	110,4	138,1
<b>Het Rijk :</b>	<b>95</b>	<b>91</b>	<b>87</b>	<b>87</b>	<b>87</b>	<b>857</b>	<b>1 072</b>	<b>780</b>	<b>1 037</b>	<b>1 037</b>	<b>111,0</b>	<b>136,6</b>	<b>110,1</b>	<b>110,1</b>	<b>140,0</b>	<b>96,7</b>	<b>117,8</b>	<b>117,8</b>	<b>94,7</b>	<b>121,5</b>
Vlaamse taalstreek .....	63	65	66	66	66	716	928	671	890	890	111,6	140,5	111,6	111,6	143,2	98,1	121,5	121,5	96,6	125,1
Waalse taalstreek en arrondissement Brussel .....	32	26	21	21	21	141	144	144	109	147	107,2	116,2	102,2	102,2	123,0	90,3	97,9	97,9	84,5	103,9
<b>CONFECTIENIJVERHEID. (Inrichtingen met</b>																				
Antwerpen .....	178	169	177	178	202	311	333	379	352	354	60,0	65,4	72,2	71,4	68,4	55,1	60,0	65,7	64,7	62,1
Brabant .....	550	531	506	477	503	1 091	1 102	1 286	1 164	1 252	69,8	72,6	85,6	84,8	91,1	60,5	62,8	73,5	72,4	77,5
West-Vlaanderen .....	141	136	139	139	165	191	196	293	282	271	49,1	52,3	68,8	67,1	54,3	46,6	49,4	64,9	62,8	50,7
Oost-Vlaanderen .....	345	341	354	340	396	453	450	549	557	617	46,9	46,0	51,7	56,3	55,4	45,1	44,0	49,4	53,7	52,7
Henegouwen .....	150	133	129	126	120	365	365	389	346	342	70,0	70,8	78,8	72,5	76,6	62,7	63,6	69,7	64,2	67,6
Luik .....	74	71	66	63	67	139	103	100	92	102	64,6	62,2	67,0	65,3	70,9	56,9	54,8	59,3	56,1	62,0
Limburg .....	12	14	14	16	18	11	16	17	21	26	37,5	41,1	40,4	47,8	52,4	34,6	38,4	37,2	43,9	48,2
Luxemburg en Namen .....	16	15	16	12	18	18	13	13	12	12	82,7	60,7	51,4	61,2	44,5	73,1	52,5	44,9	54,1	37,2
<b>Het Rijk :</b>	<b>1 466</b>	<b>1 410</b>	<b>1 401</b>	<b>1 351</b>	<b>1 489</b>	<b>2 579</b>	<b>2 578</b>	<b>3 026</b>	<b>2 826</b>	<b>2 976</b>	<b>61,1</b>	<b>62,5</b>	<b>71,6</b>	<b>71,4</b>	<b>71,3</b>	<b>55,3</b>	<b>56,6</b>	<b>64,5</b>	<b>64,1</b>	<b>64,0</b>
Vlaamse taalstreek .....	705	686	708	695	801	1 018	1 050	1 298	1 264	1 322	51,1	52,7	60,5	62,1	58,4	48,3	49,6	56,8	58,0	54,5
Waalse taalstreek .....	232	231	223	214	219	537	497	518	461	474	68,3	68,4	74,5	69,6	72,9	60,9	61,1	66,0	61,3	64,1
Arrondissement Brussel .....	509	493	470	442	469	1 024	1 031	1 210	1 101	1 180	70,8	73,5	87,2	87,4	93,9	61,2	63,3	74,7	74,3	79,6





Tabel 2 (vervolg).

OMSCHRIJVING	Aantal angevers					Bruto-toegevoegde waarde tegen factorkosten in absolute cijfers (in miljoenen F)					Bruto-toegevoegde waarde tegen factorkosten per werkmann (incluïet thuisbehouders) (in duizend F)									
	1955	1956	1957	1958	1959	1955	1956	1957	1958	1959	1955	1956	1957	1958	1959					
<b>FABRICAGE VAN PAPIER EN KARTON.</b>																				
(Nrichtingen met 5 werkliden of meer.)																				
Antwerpen .....	3	3	3	4	4	224	225	200	173	208	144,7	135,4	117,3	112,8	160,9	131,4	123,6	107,1	101,8	142,5
Brabant .....	21	22	22	23	21	486	548	576	576	589	140,1	160,1	164,5	161,0	167,0	111,5	124,6	128,2	124,7	129,4
Oost-Vlaanderen .....	7	6	6	6	6	214	218	290	257	285	230,9	219,8	236,6	207,8	265,4	207,8	198,7	243,1	210,3	234,0
Henegouwen en Namen .....	4	5	4	4	4	195	196	232	209	204	168,0	160,3	193,3	202,1	188,7	148,3	142,4	170,6	180,5	169,2
Luik .....	5	5	5	5	5	154	134	122	170	202	189,0	169,8	147,2	202,9	236,3	160,8	143,2	126,3	172,9	202,8
<i>Het Rijk :</i>	40	41	40	41	40	1 273	1 321	1 420	1 379	1 488	1 60,7	1 63,3	1 70,9	1 71,7	1 90,0	1 35,9	1 37,2	1 43,7	1 43,1	1 57,5
Vlaamse taalstreek .....	10	9	9	9	10	438	443	490	430	493	177,0	166,9	176,3	164,1	208,3	160,1	151,9	160,1	147,2	184,1
Waalse taalstreek .....	15	16	15	15	15	631	636	660	714	733	162,5	161,9	163,8	184,8	185,1	136,8	134,1	135,7	152,1	152,8
Arrondissement Brussel .....	15	16	16	17	15	204	242	270	235	262	130,6	160,8	180,0	151,8	174,2	101,0	123,0	138,0	116,4	134,0
<b>VERWERKENDE NIJVERHEID.</b>																				
(Nrichtingen met 5 werkliden of meer.)																				
Antwerpen .....	51	59	57	53	55	230	238	335	332	372	95,8	112,4	130,1	133,1	143,8	84,7	98,6	114,1	116,2	125,3
Brabant .....	137	131	133	127	127	697	702	753	803	778	133,8	134,0	143,0	157,3	149,5	112,0	113,0	120,2	131,3	124,7
West-Vlaanderen .....	17	19	19	19	17	29	35	42	35	46	85,5	92,6	104,0	91,1	116,5	73,8	79,5	90,7	79,4	101,8
Oost-Vlaanderen .....	29	32	28	30	30	97	102	104	91	111	122,8	124,2	124,6	119,3	136,7	108,7	110,5	110,3	104,2	102,6
Henegouwen .....	20	22	20	24	23	106	128	118	110	132	180,3	174,6	161,0	154,7	179,1	151,4	149,0	133,5	129,7	152,6
Luik .....	33	32	28	28	28	89	100	107	97	94	107,9	116,4	128,9	122,0	129,1	88,4	95,9	102,6	94,8	102,3
Limburg en Luxemburg .....	4	4	3	5	5	30	36	51	42	58	106,4	133,8	196,9	152,2	219,7	78,5	104,0	143,7	110,5	153,1
<i>Het Rijk :</i>	291	299	288	286	285	1 278	1 391	1 510	1 510	1 591	1 22,5	1 28,1	1 38,5	1 43,4	1 48,3	1 03,8	1 09,1	1 17,4	1 20,4	1 24,8
Vlaamse taalstreek .....	104	117	109	109	109	379	455	524	494	582	100,6	114,2	130,0	127,8	145,1	87,8	99,4	113,0	110,4	125,2
Waalse taalstreek .....	68	69	61	66	66	339	374	379	371	404	139,6	147,6	152,1	154,9	168,1	114,0	122,7	124,5	123,9	136,5
Arrondissement Brussel .....	119	113	118	111	110	560	562	607	645	605	132,0	129,4	138,6	151,1	140,3	111,5	109,8	117,2	127,3	117,8
<b>DRIJKERS-, BROCHEERDERS- EN INBINDERSBEDRIJF.</b>																				
(Nrichtingen met 10 werkliden of meer.)																				
Antwerpen .....																				
Brabant .....																				
West-Vlaanderen .....																				
Oost-Vlaanderen .....																				
Henegouwen .....																				
Luik .....																				
Limburg en Namen .....																				
<i>Het Rijk :</i>																				
Vlaamse taalstreek .....																				
Waalse taalstreek .....																				
Arrondissement Brussel .....																				
<b>LOOIERIEN.</b>																				
(Nrichtingen met 10 werkliden of meer.)																				
Antwerpen en West- en Oost-Vlaanderen .....	9	9	9	9	10	126	90	137	123	125	119,3	88,6	136,0	148,6	141,7	108,3	79,8	123,0	132,8	125,8
Brabant .....	12	10	11	9	8	119	76	104	100	132	112,1	73,2	95,4	112,7	142,7	94,7	62,7	82,7	94,7	121,8
Henegouwen .....	9	8	8	6	5	34	49	37	35	22	60,8	104,3	79,7	100,6	75,9	53,0	89,4	71,4	88,3	65,5
Luik, Limburg en Namen .....	7	6	5	5	6	53	51	62	49	71	77,6	85,7	103,3	102,3	130,5	68,2	75,0	91,7	88,6	113,2
<i>Het Rijk :</i>	37	33	33	29	29	332	266	340	307	350	98,8	85,3	107,6	120,8	132,5	86,5	74,6	95,3	104,8	115,1
Vlaamse taalstreek .....	12	11	11	9	11	130	92	140	122	125	117,1	87,9	131,8	147,3	140,0	105,7	78,7	118,4	131,7	124,1
Waalse taalstreek .....	17	8	13	12	11	98	100	101	87	97	72,5	92,5	93,9	108,6	108,6	63,5	81,0	84,0	88,9	94,4
Arrondissement Brussel .....	8	14	9	8	7	104	74	99	98	128	115,7	74,3	96,8	113,8	149,7	97,7	63,6	83,8	95,7	127,1

Tabel 2 (vervolg).

OMSCHRIJVING	Aantal aangeregt					Bruto-totgevoegde waarde tegen factorkosten in absolute cijfers (in miljoenen F)					Bruto-totgevoegde waarde tegen factorkosten per werkmans (inclusief thuisbehouders) (in duizend F)					Bruto-totgevoegde waarde tegen factorkosten per werkmans (werkman, ledigende of thuisbehouders) (in duizend F)					
	1955	1956	1957	1958	1959	1955	1956	1957	1958	1959	1955	1956	1957	1958	1959	1955	1956	1957	1958	1959	
<b>BEREIDING VAN PELTERIEN</b> (Inrichtingen met 5 werklieden of meer.)																					
Antwerpen .....	13	16	15	15	14	12	13	11	12	16	66,5	84,1	61,0	75,2	96,3	60,3	74,6	55,0	65,9	85,3	
Brabant .....	34	40	36	35	37	70	60	57	62	64	149,9	116,7	103,3	123,6	126,7	125,6	99,3	87,0	103,2	105,8	
West-Vlaanderen .....	6	6	7	6	7	12	14	16	15	15	56,7	73,2	85,6	84,9	75,9	53,0	66,3	80,3	79,6	68,9	
Oost-Vlaanderen .....	26	25	21	21	23	109	91	82	64	96	86,5	85,3	87,7	71,0	88,5	82,5	80,9	83,0	67,3	84,7	
Henegouwen, Luik, Limburg, Luxemburg en Namen .....	10	12	11	10	9	11	15	12	9	11	89,9	104,2	110,3	89,2	118,8	78,7	93,1	97,5	79,8	108,6	
<i>Het Rijk:</i> .....	89	99	90	87	90	214	193	178	162	199	95,8	93,2	90,6	88,0	98,9	87,8	85,0	82,2	79,6	90,4	
Vlaamse taastreek .....	45	47	43	42	44	133	118	109	91	124	80,7	83,5	83,7	73,5	87,7	76,4	78,4	78,6	68,9	82,9	
Waalse taastreek .....	10	12	11	10	9	11	15	12	9	11	89,9	104,2	110,3	89,2	118,9	78,7	93,1	97,5	79,8	108,6	
Arondissement Brussel .....	34	40	36	35	37	70	60	57	62	64	149,9	116,7	103,3	123,6	126,7	125,6	99,3	87,0	103,2	105,8	
<b>RUBBER- EN CHEMISCHE NIJVERHEID.</b> (Inrichtingen met 5 werklieden of meer.)																					
Antwerpen .....	37	34	40	38	44	1 683	1 682	1 703	1 656	2 411	218,4	213,6	202,4	200,1	279,3	169,8	165,0	158,5	155,0	216,3	
Brabant .....	135	127	132	130	142	1 968	2 143	2 388	2 162	2 365	215,6	219,0	291,9	272,1	284,4	150,1	155,3	192,3	179,4	186,7	
West-Vlaanderen .....	24	27	27	26	26	207	220	267	221	230	152,8	160,2	189,8	158,8	157,2	124,3	129,0	163,7	125,3	134,3	
Oost-Vlaanderen .....	53	52	58	56	62	965	1 060	1 187	1 068	1 187	140,8	163,2	180,0	156,5	172,4	118,9	136,8	151,3	130,0	142,4	
Henegouwen .....	36	35	39	37	38	1 060	1 008	1 097	956	1 068	271,9	263,6	294,9	262,2	299,0	217,5	208,0	228,8	202,9	231,2	
Luik .....	28	29	31	31	32	968	1 144	1 116	955	1 009	169,1	188,0	192,0	180,2	209,2	127,5	142,6	143,8	133,9	154,5	
Limburg .....	13	12	11	11	12	517	444	538	420	570	216,5	173,8	200,5	228,3	177,4	143,1	143,1	160,3	138,8	192,0	
Luxemburg .....	3	3	3	3	3	35	21	32	40	61	231,8	139,1	216,2	296,3	429,6	185,2	110,5	173,0	224,7	331,5	
Namen .....	11	11	13	11	12	351	335	293	195	357	413,4	332,5	244,0	173,2	309,6	294,5	249,6	183,9	132,9	243,2	
<i>Het Rijk:</i> .....	340	330	354	343	371	7 754	8 057	8 734	7 673	9 258	203,8	206,1	225,2	206,3	247,0	156,4	158,1	171,6	156,3	186,6	
Vlaamse taastreek .....	132	130	142	137	150	3 575	3 606	4 017	3 587	4 667	190,8	191,2	198,0	182,6	231,9	153,6	153,7	161,5	147,5	187,0	
Waalse taastreek .....	83	85	92	88	91	2 444	2 544	2 557	2 173	2 582	216,1	224,1	230,0	208,7	258,9	182,8	171,7	174,5	157,7	195,5	
Arondissement Brussel .....	125	115	120	118	130	1 735	1 907	2 160	1 913	2 029	195,4	214,5	292,8	268,0	273,7	142,8	150,5	189,9	173,9	175,6	
<b>FABRIEKEN VAN STEENKOOLAGGLOMERATEN.</b> (Alle inrichtingen.)																					
<i>Het Rijk:</i> .....	34	33	31	32	32	164	246	262	114	104	270,2	400,0	421,9	223,9	241,3	261,1	382,6	400,6	218,8	229,6	
<b>GASFABRIEKEN.</b> (Inrichtingen met 5 werklieden of meer.)																					
Antwerpen, West- en Oost-Vlaanderen .....	8	7	7	7	6	157	404	332	212	207	126,5	313,4	252,3	168,9	169,5	114,0	283,7	227,7	150,9	151,2	
Brabant .....	3	3	3	3	3	155	246	247	255	196	209,7	314,2	305,3	306,5	234,7	166,0	249,7	244,1	245,4	188,1	
Henegouwen .....	7	7	7	7	7	418	746	686	411	382	221,2	404,6	370,4	225,6	212,2	188,8	341,3	319,9	242,6	181,5	
Overige provincies .....	5	4	4	4	4	322	270	327	309	275	229,5	170,9	214,6	219,6	193,7	191,7	145,9	173,2	184,7	164,7	
<i>Het Rijk:</i> .....	23	21	21	21	20	1 052	1 666	1 592	1 187	1 060	199,5	303,1	289,4	223,3	200,9	169,5	258,5	247,0	189,9	171,4	
Vlaamse taastreek .....	8	7	7	7	6	157	404	332	212	207	126,5	313,4	252,3	168,9	169,5	114,0	283,7	227,7	150,9	151,2	
Waalse taastreek .....	12	11	11	11	11	740	1 016	1 013	720	657	224,7	296,7	300,1	223,0	204,0	190,0	251,7	254,8	182,1	174,0	
Arondissement Brussel .....	3	3	3	3	3	155	246	247	255	196	209,7	314,2	305,3	306,5	234,7	166,0	249,7	244,1	245,4	188,1	





Tabel 2 (vervolg).

ONSCHALVING	Aantal angetreuen					Brutto-overslagte waarde tegen factuakonten in miljoen F					Brutto-overslagte waarde tegen factuakonten per werkmann (includef thuishouders) (in duizend F)					Brutto-overslagte waarde tegen factuakonten per werkmann (excludef thuishouders) (in duizend F)				
	1955	1956	1957	1958	1959	1955	1956	1957	1958	1959	1955	1956	1957	1958	1959	1955	1956	1957	1958	1959
	Antwerpen .....	294	297	298	304	316	5 789	6 122	7 109	6 256	5 469	154,8	142,0	165,3	176,0	153,8	129,8	119,7	139,8	143,2
Brabant .....	680	712	690	652	701	6 921	7 188	7 364	7 469	7 817	141,8	142,3	144,2	165,2	168,5	114,8	114,3	115,7	131,0	133,5
West-Vlaanderen .....	177	178	182	171	179	1 344	1 389	1 672	1 682	2 039	116,4	112,5	116,7	126,9	148,9	105,1	101,6	104,4	113,1	132,1
Oost-Vlaanderen .....	205	217	230	223	248	1 624	1 833	1 751	1 978	1 756	114,3	122,4	110,1	146,9	131,4	94,2	105,1	94,9	123,8	110,8
Henegouwen .....	341	338	333	318	320	4 846	5 280	5 750	5 647	5 296	147,9	156,6	186,8	182,5	200,3	118,1	124,9	149,5	150,3	157,8
Luik .....	417	405	389	382	377	4 818	5 129	6 550	5 970	6 017	141,6	142,6	169,1	182,5	180,2	116,6	95,8	139,3	146,7	179,3
Limborg .....	31	34	33	31	29	206	271	349	257	298	113,7	99,7	112,0	87,7	101,5	101,2	88,4	100,2	77,1	86,3
Luxemburg .....	12	12	9	9	12	106	85	95	91	90	138,2	122,8	137,9	145,8	130,2	116,7	101,4	114,5	118,0	108,6
Namen .....	77	77	76	72	81	945	1 006	1 158	1 070	1 001	140,7	151,7	177,4	191,8	184,3	118,6	128,4	148,8	157,9	151,1
<b>Het Rijk:</b>	<b>2 234</b>	<b>2 270</b>	<b>2 240</b>	<b>2 162</b>	<b>2 263</b>	<b>26 619</b>	<b>28 303</b>	<b>31 798</b>	<b>30 420</b>	<b>29 783</b>	<b>141,4</b>	<b>141,0</b>	<b>155,8</b>	<b>170,1</b>	<b>167,4</b>	<b>116,9</b>	<b>116,6</b>	<b>128,8</b>	<b>137,8</b>	<b>135,6</b>
Vlaamse taalstreek .....	738	761	777	759	807	9 449	10 293	11 421	10 748	10 159	134,5	131,6	141,0	154,2	144,4	113,8	112,8	120,7	129,2	120,7
Waaalse taalstreek .....	889	877	851	826	830	10 914	11 942	13 950	13 115	12 924	142,0	147,9	175,0	183,0	183,0	115,4	120,2	142,7	146,1	150,9
Arondissement Brussel .....	607	632	612	577	626	6 256	6 068	6 427	6 557	6 700	132,2	145,5	148,0	175,1	171,3	122,6	116,3	117,9	137,1	134,3
Antwerpen en Oost-Vlaanderen .....	40	40	41	49	31	1 965	2 064	2 222	2 418	2 330	514,7	556,6	582,1	630,8	630,1	343,7	367,8	382,6	413,2	408,1
Brabant .....	58	59	59	60	61	1 673	1 758	1 873	2 031	1 926	538,6	567,8	575,2	611,7	604,5	364,2	380,1	390,2	422,1	408,5
West-Vlaanderen .....	21	21	19	17	15	440	463	411	461	461	529,5	582,2	559,9	594,1	635,0	311,4	338,7	340,0	356,0	375,7
Henegouwen .....	21	25	25	25	25	948	997	1 046	1 083	1 083	535,3	563,6	631,6	630,7	619,0	356,4	374,7	413,3	412,9	407,4
Luik .....	26	29	24	22	20	743	782	800	826	793	530,0	566,3	587,8	611,4	587,0	336,8	357,7	370,0	382,1	369,0
Limborg en Luxemburg .....	18	25	27	29	32	174	182	191	219	212	488,8	459,6	473,9	547,5	520,9	306,9	284,8	300,8	341,1	320,7
Namen .....	23	26	30	35	34	254	267	294	307	298	470,4	496,3	524,1	557,2	561,2	333,3	350,9	367,5	387,1	386,5
<b>Het Rijk:</b>	<b>207</b>	<b>225</b>	<b>225</b>	<b>237</b>	<b>218</b>	<b>6 197</b>	<b>6 513</b>	<b>6 837</b>	<b>7 307</b>	<b>7 103</b>	<b>524,1</b>	<b>554,7</b>	<b>580,0</b>	<b>614,7</b>	<b>609,9</b>	<b>345,8</b>	<b>364,9</b>	<b>381,0</b>	<b>404,0</b>	<b>397,1</b>
Vlaamse taalstreek .....	75	81	79	86	66	2 519	2 646	2 759	3 023	2 915	515,3	546,8	570,7	618,5	621,4	336,5	357,4	371,1	399,5	397,4
Waaalse taalstreek .....	109	121	123	127	128	2 030	2 134	2 235	2 284	2 276	522,3	553,6	596,2	611,8	599,6	345,6	361,4	385,7	394,3	387,3
Arondissement Brussel .....	23	23	23	24	24	1 648	1 733	1 843	2 000	1 912	540,5	568,6	575,0	612,2	605,3	365,6	381,5	391,0	423,1	409,0

EN SCHEEPSBOUW.

5 werkliden of meer.)

METAALVERWERKENDE NIJVERHEID

(Inrichtingen met

(excludef de industriële autoproducenten).

Inrichtingen.)

PRODUKTIE, VERVOER EN DISTRIBUTIE VAN ELEKTICITEIT

(Alle

Tabel 3. — INDEXCIJFERS VAN DE TOEGEVOEGDE WAARDE PER WERKNEMER.

OMSCHRIJVING	Bruto-toegevoegde waarde tegen factorkosten per werknemer (werkman, bediende of thuisarbeider)									
	Het Rijk = 100 voor ieder jaar					1955 = 100 voor iedere streek				
	1955	1956	1957	1958	1959	1955	1956	1957	1958	1959

STEENKOOLMIJNEN EN HUN ELEKTRISCHE CENTRALES.

(Alle inrichtingen.)

Henegouwen en Namen .....					100,0					
Luik .....					110,0					
Limburg .....					94,5					
<i>Het Rijk :</i>					<b>100,0</b>					
Vlaamse taalstreek .....					94,5					
Waalse taalstreek.....					102,6					

GROEVEN, GRAVERIJEN EN AANVERWANTE INDUSTRIEËN,  
EXPLOITATIE VAN TERRILS INBEGREPEN VANAF 1957.

(Alle inrichtingen.)

Antwerpen en West-Vlaanderen	191,8	257,6	223,9	140,5	145,7	100,0	151,3	149,6	93,7	103,9
Brabant .....	116,7	123,0	124,6	115,7	104,3	100,0	118,7	136,8	126,7	122,2
Oost-Vlaanderen .....	47,9	73,8	90,6	97,3	98,0	100,0	173,5	242,4	259,7	279,9
Henegouwen .....	97,8	97,8	102,0	95,3	95,8	100,0	112,6	133,6	124,7	133,9
Luik .....	102,8	98,6	103,0	105,6	101,4	100,0	108,0	128,4	131,4	135,0
Limburg .....	103,6	120,7	83,8	119,6	134,4	100,0	131,2	103,6	147,6	177,5
Luxemburg .....	73,0	70,3	69,8	88,6	80,0	100,0	108,4	122,5	155,2	149,8
Namen .....	97,2	94,5	88,7	93,1	99,2	100,0	109,5	116,9	122,4	139,5
<i>Het Rijk :</i>	<b>100,0</b>	<b>100,0</b>	<b>100,0</b>	<b>100,0</b>	<b>100,0</b>	<b>100,0</b>	<b>112,6</b>	<b>128,2</b>	<b>127,9</b>	<b>136,7</b>
Vlaamse taalstreek .....	127,6	167,6	128,7	127,0	132,9	100,0	147,9	129,3	127,3	142,4
Waalse taalstreek.....	97,5	95,7	97,7	97,5	97,8	100,0	110,4	128,3	127,7	137,0
Arrondissement Brussel .....	163,7	167,2	146,2	142,6	107,6	100,0	115,0	114,4	111,4	89,9

FABRIEKEN VAN FRUIT- EN GROENTECONSERVEN; CICHOREIFABRIEKEN; SUIKERFABRIEKEN, SUIKERRAFFINADERIJEN  
EN FABRIEKEN VAN INVERTSUIKER; ALCOHOLSTOKERIJEN EN GISTFABRIEKEN.

(Inrichtingen van 5 werklieden of meer.)

Antwerpen .....	79,0	95,4	96,9	72,9	73,7	100,0	119,5	140,4	115,4	123,1
Brabant .....	114,1	116,5	112,0	118,2	106,7	100,0	101,0	112,4	129,7	123,5
West-Vlaanderen .....	118,1	93,0	99,7	127,7	107,6	100,0	78,0	96,7	135,4	120,3
Oost-Vlaanderen .....	74,5	85,8	102,6	88,1	71,6	100,0	113,9	157,7	147,9	126,8
Henegouwen .....	85,8	117,8	128,9	90,0	132,5	100,0	135,8	172,1	131,3	203,9
Luik .....	109,6	70,3	71,2	89,7	89,1	100,0	63,5	74,4	102,5	107,4
Limburg .....	60,9	55,8	61,9	52,3	60,5	100,0	90,6	116,4	107,6	131,3
Luxemburg en Namen .....	88,8	105,1	84,9	111,5	124,2	100,0	117,1	109,4	157,1	184,6
<i>Het Rijk :</i>	<b>100,0</b>	<b>100,0</b>	<b>100,0</b>	<b>100,0</b>	<b>100,0</b>	<b>100,0</b>	<b>98,9</b>	<b>114,5</b>	<b>125,2</b>	<b>132,0</b>
Vlaamse taalstreek .....	100,9	103,9	105,9	102,5	91,9	100,0	101,9	120,3	127,2	120,4
Waalse taalstreek.....	97,4	91,5	91,9	96,0	110,0	100,0	92,9	108,1	123,3	149,1
Arrondissement Brussel .....	126,7	172,8	121,1	114,5	101,1	100,0	135,0	109,5	113,2	105,3

MARGARINE, PLANTAARDIGE EN DIERLIJKE OLIËN.

(Inrichtingen met 20 werklieden of meer voor de margarine, met 10 of meer voor de oliën.)

<i>Het Rijk :</i>	<b>100,0</b>	<b>100,0</b>	<b>100,0</b>	<b>100,0</b>	<b>100,0</b>	<b>100,0</b>	<b>111,6</b>	<b>119,2</b>	<b>129,0</b>	<b>141,2</b>
Vlaamse taalstreek .....	101,6	101,2	102,2	102,7	103,0	100,0	111,2	119,9	130,3	143,0





Tabel 3 (vervolg).

OMSCHRIJVING	Bruto-toegevoegde waarde tegen factorkosten per werknemer (werkman, bediende of thuisarbeider)									
	Het Rijk = 100 voor ieder jaar					1955 = 100 voor iedere streek				
	1955	1956	1957	1958	1959	1955	1956	1957	1958	1959

**TABAKSNIJVERHEID.**

(Inrichtingen met 5 werklieden of meer.)

Antwerpen .....	100,9	100,2	94,1	83,1	76,8	100,0	106,2	108,7	99,0	95,5
Brabant .....	109,1	115,8	121,5	123,8	132,3	100,0	113,5	129,8	136,3	152,2
West-Vlaanderen .....	116,0	105,1	123,3	89,9	90,3	100,0	97,0	124,0	93,1	97,7
Oost-Vlaanderen .....	80,4	54,2	57,2	64,1	63,4	100,0	72,2	83,0	95,9	99,0
Henegouwen, Luxemburg en Namen .....	79,1	93,9	73,2	82,2	115,5	100,0	127,0	107,9	125,0	183,3
Luik en Limburg .....	87,2	85,5	84,0	107,1	97,2	100,0	105,0	112,4	147,8	140,0
<i>Het Rijk :</i>	<b>100,0</b>	<b>100,0</b>	<b>100,0</b>	<b>100,0</b>	<b>100,0</b>	<b>100,0</b>	<b>107,0</b>	<b>116,6</b>	<b>120,2</b>	<b>125,5</b>
Vlaamse taalstreek .....	95,2	83,6	87,8	83,1	81,4	100,0	94,0	107,6	105,0	107,4
Waalse taalstreek .....	83,1	86,4	81,0	104,4	96,4	100,0	111,2	113,7	151,1	145,6
Arrondissement Brussel .....	120,1	148,4	138,1	136,9	145,6	100,0	132,2	134,1	137,0	152,1

**JUTESPINNERIJEN.**

(Inrichtingen met 5 werklieden of meer.)

West-Vlaanderen .....	107,4	99,2	104,6	102,6	100,5	100,0	103,2	101,9	94,9	99,5
Oost-Vlaanderen .....	95,6	100,3	97,8	98,7	99,7	100,0	117,1	106,9	102,4	110,7
<i>Het Rijk = Vlaamse taalstreek</i>	<b>100,0</b>	<b>100,0</b>	<b>100,0</b>	<b>100,0</b>	<b>100,0</b>	<b>100,0</b>	<b>111,7</b>	<b>104,6</b>	<b>99,3</b>	<b>106,2</b>

**KAARD- EN KAMWOLSPINNERIJEN, KATOENSPINNERIJEN EN NAAIGARENFABRICAGE.**

(Inrichtingen met 5 werklieden of meer.)

Antwerpen .....	101,6	94,4	98,7	114,7	89,8	100,0	104,3	133,0	130,3	111,2
Brabant .....	96,6	105,0	86,0	77,6	79,3	100,0	122,1	121,8	92,7	103,6
West-Vlaanderen .....	113,3	117,1	107,6	121,0	118,8	100,0	116,1	130,0	123,3	131,9
Oost-Vlaanderen .....	96,4	91,8	99,7	92,9	98,2	100,0	107,0	141,7	111,3	128,3
Henegouwen .....	93,0	113,9	117,2	101,4	112,0	100,0	137,6	172,7	125,9	151,6
Luik .....	105,9	106,4	97,9	104,7	86,7	100,0	112,8	126,6	114,1	103,1
Limburg en Namen .....	19,5	43,2	93,5	145,0	116,3	100,0	249,0	657,4	860,0	751,6
<i>Het Rijk :</i>	<b>100,0</b>	<b>100,0</b>	<b>100,0</b>	<b>100,0</b>	<b>100,0</b>	<b>100,0</b>	<b>112,3</b>	<b>136,9</b>	<b>115,5</b>	<b>125,9</b>
Vlaamse taalstreek .....	100,1	97,9	101,7	101,2	103,7	100,0	109,8	139,1	116,7	130,4
Waalse taalstreek .....	101,5	105,4	95,0	98,8	90,2	100,0	116,6	128,2	112,4	111,9
Arrondissement Brussel .....	93,7	106,7	95,6	85,4	89,2	100,0	127,9	139,7	105,2	107,8

**WEEFNIJVERHEID.**

(Inrichtingen met 10 werklieden of meer.)

Antwerpen, Limburg en Namen .....	104,5	72,2	90,6	89,7	98,0	100,0	69,1	86,7	85,8	93,8
Brabant .....	121,1	120,7	115,9	109,0	150,4	100,0	108,4	112,0	97,3	146,7
West-Vlaanderen .....	87,0	104,6	111,9	91,1	101,9	100,0	130,6	150,4	113,1	138,3
Oost-Vlaanderen .....	105,9	98,5	93,3	110,2	98,3	100,0	101,0	103,0	112,3	109,5
Henegouwen .....	103,1	93,1	77,9	92,0	108,9	100,0	98,2	88,4	96,3	124,7
Luik .....	121,4	87,9	88,0	82,9	83,1	100,0	78,6	84,9	73,7	80,8
<i>Het Rijk :</i>	<b>100,0</b>	<b>100,0</b>	<b>100,0</b>	<b>100,0</b>	<b>100,0</b>	<b>100,0</b>	<b>108,6</b>	<b>116,9</b>	<b>107,9</b>	<b>118,0</b>
Vlaamse taalstreek .....	97,9	101,0	101,4	101,3	99,9	100,0	112,1	121,2	111,7	120,5
Waalse taalstreek .....	119,1	88,9	86,6	87,8	97,9	100,0	81,1	85,1	79,6	97,0
Arrondissement Brussel .....	106,2	109,3	111,3	104,9	121,1	100,0	122,1	122,7	106,7	134,6

Tabel 3 (vervolg).

OMSCHRIJVING	Bruto-toegevoegde waarde tegen factorkosten per werknemer (werkman, bediende of thuisarbeider)									
	Het Rijk = 100 voor ieder jaar					1955 = 100 voor iedere streek				
	1955	1956	1957	1958	1959	1955	1956	1957	1958	1959

BREIGOEDNIJVERHEID.

(Inrichtingen met 5 werklieden of meer.)

Antwerpen .....	113,8	97,9	118,0	130,1	74,2	100,0	86,5	103,8	107,7	63,4
Brabant .....	112,2	102,5	97,1	106,7	102,6	100,0	92,0	86,7	89,6	88,9
West-Vlaanderen .....	91,3	77,7	81,5	89,8	81,2	100,0	85,7	89,4	92,6	86,5
Oost-Vlaanderen .....	98,4	102,8	100,0	95,7	101,4	100,0	105,2	101,8	91,6	100,3
Henegouwen .....	89,6	97,0	103,8	100,9	102,3	100,0	108,9	116,0	106,1	111,0
Luik, Limburg, Luxemburg en Namen .....	106,7	90,4	110,9	140,6	120,9	100,0	85,3	104,0	124,1	110,1
<i>Het Rijk :</i>	<b>100,0</b>	<b>100,0</b>	<b>100,0</b>	<b>100,0</b>	<b>100,0</b>	<b>100,0</b>	<b>100,6</b>	<b>100,1</b>	<b>94,2</b>	<b>97,2</b>
Vlaamse taalstreek .....	99,7	102,0	97,8	97,3	98,4	100,0	103,6	98,8	92,5	96,5
Waalse taalstreek .....	93,8	95,6	103,8	101,3	104,2	100,0	102,6	110,8	101,8	108,0
Arrondissement Brussel .....	111,7	98,0	104,3	111,6	101,3	100,0	88,3	93,5	94,1	88,2

AFWERKING (TEGEN MAAKLOON) VAN TEXTIELPRODUKTEN.

(Inrichtingen met 5 werklieden of meer.)

West-Vlaanderen .....		97,9	109,9	108,7	105,6					
Oost-Vlaanderen .....		103,1	97,3	94,4	96,6					
Luik .....		88,6	78,4	71,2	76,7					
Overige provincies .....		98,7	102,0	116,6	113,7					
<i>Het Rijk :</i>		<b>100,0</b>	<b>100,0</b>	<b>100,0</b>	<b>100,0</b>					
Vlaamse taalstreek .....		101,3	103,1	102,0	103,0					
Waalse taalstreek en Arrondissement Brussel .....		93,4	83,1	89,2	85,5					

KLEDING- EN CONFECTIENIJVERHEID.

(Inrichtingen met 5 werklieden of meer.)

Antwerpen .....	99,6	106,0	101,9	100,9	97,0	100,0	108,9	119,2	117,4	112,7
Brabant .....	109,4	111,0	114,0	112,9	121,1	100,0	103,8	121,5	119,7	128,1
West-Vlaanderen .....	84,3	87,3	100,6	98,0	79,2	100,0	106,0	139,3	134,8	108,8
Oost-Vlaanderen .....	81,6	77,7	76,6	83,8	82,3	100,0	97,6	109,5	119,1	116,9
Henegouwen .....	113,4	112,4	108,1	100,2	105,6	100,0	101,4	111,2	102,4	107,8
Luik .....	102,9	96,8	91,9	87,5	96,9	100,0	96,3	104,2	98,6	109,0
Limburg .....	62,6	67,8	57,7	68,5	75,3	100,0	111,0	107,5	126,9	139,3
Luxemburg en Namen .....	132,2	92,8	69,6	84,4	58,1	100,0	71,8	61,4	74,0	50,9
<i>Het Rijk :</i>	<b>100,0</b>	<b>100,0</b>	<b>100,0</b>	<b>100,0</b>	<b>100,0</b>	<b>100,0</b>	<b>102,4</b>	<b>116,6</b>	<b>115,9</b>	<b>115,7</b>
Vlaamse taalstreek .....	87,3	87,6	88,1	90,5	85,2	100,0	102,7	117,6	120,1	112,8
Waalse taalstreek .....	110,1	108,0	102,3	95,6	100,2	100,0	100,3	108,4	100,7	105,3
Arrondissement Brussel .....	110,7	111,8	115,8	115,9	124,4	100,0	103,4	122,0	121,4	130,1

Tabel 3 (vervolg).

OMSCHRIJVING	Bruto-toegevoegde waarde tegen factorkosten per werknemer (werkman, bediende of thuisarbeider)									
	Het Rijk = 100 voor ieder jaar					1955 = 100 voor iedere streek				
	1955	1956	1957	1958	1959	1955	1956	1957	1958	1959

**SCHOEN-, HANDSCHOEN- EN MAROKIJNNIJVERHEID.**

(Inrichtingen met 10 werklieden of meer voor de schoennijverheid,  
met 5 werklieden of meer voor de handschoen- en marokijnnijverheid.)

Antwerpen .....	88,7	98,6	93,1	96,8	101,1	100,0	114,2	117,5	119,4	139,0
Brabant .....	124,0	126,2	119,4	122,8	111,9	100,0	104,7	107,9	108,4	110,1
West-Vlaanderen .....	98,2	93,7	98,5	100,5	99,5	100,0	98,1	112,5	112,0	123,6
Oost-Vlaanderen .....	86,6	87,8	92,5	88,5	94,2	100,0	104,2	119,7	111,9	132,7
Henegouwen .....	91,9	83,3	86,9	82,6	79,9	100,0	93,2	105,9	98,4	106,1
Luik .....	110,4	106,6	112,1	109,7	109,8	100,0	99,3	113,8	108,7	121,3
Limburg en Namen .....	125,7	124,8	116,4	126,5	107,6	100,0	102,1	103,8	110,1	104,5
<i>Het Rijk :</i>	<b>100,0</b>	<b>100,0</b>	<b>100,0</b>	<b>100,0</b>	<b>100,0</b>	<b>100,0</b>	<b>102,8</b>	<b>112,1</b>	<b>109,4</b>	<b>122,0</b>
Vlaamse taalstreek .....	91,6	92,6	95,0	94,6	97,3	100,0	104,0	116,3	113,0	129,7
Waalse taalstreek .....	100,0	91,5	95,3	93,9	91,3	100,0	94,0	106,8	102,8	111,4
Arrondissement Brussel .....	129,6	133,8	124,4	129,7	117,0	100,0	106,1	107,5	109,5	110,1

**HOUTZAGERIJEN.**

(Inrichtingen met 1 werkman of meer.)

Antwerpen .....				111,0	108,9					
Brabant .....				86,8	93,7					
West-Vlaanderen .....				144,0	140,9					
Oost-Vlaanderen .....				91,5	110,2					
Henegouwen .....				100,7	98,8					
Luik .....				106,1	93,2					
Limburg .....				104,6	79,7					
Luxemburg .....				90,3	89,7					
Namen .....				88,1	95,9					
<i>Het Rijk :</i>				<b>100,0</b>	<b>100,0</b>					
Vlaamse taalstreek .....				103,9	104,4					
Waalse taalstreek .....				95,8	93,6					
Arrondissement Brussel .....				98,4	118,1					

**HOUTVERWERKENDE NIJVERHEID EN AANVERWANTE BEDRIJVEN.**

(Inrichtingen met 10 werklieden of meer in 1955 en 1956, met 5 werklieden of meer vanaf 1957.)

Antwerpen .....	97,9	97,0	97,9	94,2	98,4	100,0	104,2	113,3	113,0	117,6
Brabant .....	122,8	122,7	119,0	126,7	113,2	100,0	105,2	109,9	121,1	107,8
West-Vlaanderen .....	90,5	91,6	93,0	91,5	94,0	100,0	106,5	116,6	118,7	121,4
Oost-Vlaanderen .....	83,8	84,4	96,3	92,9	102,5	100,0	100,7	114,9	110,8	122,3
Henegouwen .....	83,2	88,2	84,0	83,4	86,5	100,0	105,9	130,3	130,3	143,0
Luik .....	108,4	103,1	101,9	100,4	86,6	100,0	100,1	106,6	108,7	93,3
Limburg .....	96,0	86,1	77,4	81,5	71,8	100,0	94,4	91,5	99,7	87,4
Luxemburg .....	112,5	94,3	78,2	93,0	97,5	100,0	88,2	78,8	97,1	101,3
Namen .....	101,2	107,9	79,8	106,3	106,2	100,0	112,1	89,4	123,3	122,7
<i>Het Rijk :</i>	<b>100,0</b>	<b>100,0</b>	<b>100,0</b>	<b>100,0</b>	<b>100,0</b>	<b>100,0</b>	<b>105,2</b>	<b>113,4</b>	<b>117,4</b>	<b>116,9</b>
Vlaamse taalstreek .....	91,8	91,6	94,8	91,8	96,7	100,0	104,9	117,1	117,4	123,1
Waalse taalstreek .....	97,3	98,5	90,5	97,9	92,0	100,0	106,5	105,5	118,1	110,5
Arrondissement Brussel .....	125,8	127,0	121,7	129,9	115,9	100,0	106,2	109,7	121,2	107,7

Tabel 3 (vervolg).

OMSCHRIJVING	Bruto-toegevoegde waarde tegen factorkosten per werknemer (werkmán, bediende of thuisarbeider)									
	Het Rijk = 100 voor ieder jaar					1955 = 100 voor iedere streek				
	1955	1956	1957	1958	1959	1955	1956	1957	1958	1959

**FABRICAGE VAN PAPIER EN KARTON.**

(Inrichtingen met 5 werklieden of meer.)

Antwerpen .....	96,7	90,1	74,5	71,1	90,3	100,0	94,1	81,5	77,5	108,4
Brabant .....	82,0	90,8	89,2	87,1	82,0	100,0	111,7	115,0	111,8	116,1
Oost-Vlaanderen .....	152,9	144,8	169,2	147,0	148,3	100,0	95,6	117,0	101,2	112,6
Henegouwen en Namen .....	109,1	103,8	118,7	126,1	107,2	100,0	96,0	115,0	121,7	114,1
Luik .....	118,3	104,4	87,9	120,8	128,5	100,0	89,1	78,5	107,5	126,1
<i>Het Rijk :</i>	<b>100,0</b>	<b>100,0</b>	<b>100,0</b>	<b>100,0</b>	<b>100,0</b>	<b>100,0</b>	<b>101,0</b>	<b>105,7</b>	<b>105,3</b>	<b>116,1</b>
Vlaamse taalstreek .....	117,8	110,7	111,4	102,9	116,7	100,0	94,9	100,0	91,9	115,0
Waalse taalstreek .....	100,7	97,7	94,4	106,3	96,8	100,0	98,0	99,2	111,2	111,7
Arrondissement Brussel .....	74,3	89,7	96,0	81,3	84,9	100,0	121,8	136,6	115,2	132,7

**PAPIER- EN KARTONVERWERKENDE NIJVERHEID.**

(Inrichtingen met 5 werklieden of meer.)

Antwerpen .....	81,6	90,4	97,2	96,5	100,4	100,0	116,4	134,7	137,2	147,9
Brabant .....	107,9	103,6	102,4	109,1	100,0	100,0	100,9	107,3	117,2	111,3
West-Vlaanderen .....	71,1	72,9	77,3	65,9	81,6	100,0	107,7	122,9	107,6	137,9
Oost-Vlaanderen .....	104,7	101,3	94,0	86,5	96,2	100,0	101,7	101,5	95,9	110,4
Henegouwen .....	145,9	136,6	113,7	107,7	122,3	100,0	98,4	88,2	85,7	100,8
Luik .....	85,2	87,9	87,4	78,7	82,0	100,0	108,5	116,1	107,2	115,7
Limburg en Luxemburg .....	75,6	95,3	122,4	91,8	124,3	100,0	132,5	183,1	140,8	197,6
<i>Het Rijk :</i>	<b>100,0</b>	<b>100,0</b>	<b>100,0</b>	<b>100,0</b>	<b>100,0</b>	<b>100,0</b>	<b>105,1</b>	<b>113,1</b>	<b>116,0</b>	<b>120,2</b>
Vlaamse taalstreek .....	84,6	91,1	96,3	91,7	100,3	100,0	113,2	128,7	125,7	142,6
Waalse taalstreek .....	109,8	112,5	106,0	102,9	109,4	100,0	107,6	109,2	108,7	119,7
Arrondissement Brussel .....	107,4	100,6	99,8	105,7	94,4	100,0	98,5	105,1	114,2	105,7

**DRUKKERS-, BROCCHEEDERS- EN INBINDERSBEDRIJF.**

(Inrichtingen met 10 werklieden of meer.)

Antwerpen .....				93,0	93,4					
Brabant .....				117,9	119,3					
West-Vlaanderen .....				71,8	70,5					
Oost-Vlaanderen .....				86,9	77,6					
Henegouwen .....				79,2	81,3					
Luik .....				85,9	85,5					
Limburg en Namen .....				89,6	88,1					
<i>Het Rijk :</i>				<b>100,0</b>	<b>100,0</b>					
Vlaamse taalstreek .....				88,9	87,5					
Waalse taalstreek .....				83,0	84,3					
Arrondissement Brussel .....				118,0	119,0					

Tabel 3 (vervolg).

OMSCHRIJVING	Bruto-toegevoegde waarde tegen factorkosten per werknemer (werkman, bediende of thuisarbeider)									
	Het Rijk = 100 voor ieder jaar					1955 = 100 voor iedere streek				
	1955	1956	1957	1958	1959	1955	1956	1957	1958	1959

LEERLOOIERIJEN.

(Inrichtingen met 10 werklieden of meer.)

Antwerpen, West-Vlaanderen en Oost-Vlaanderen .....	125,2	107,0	129,0	126,7	109,3	100,0	73,7	113,6	122,6	116,2
Brabant .....	109,5	84,0	86,8	90,4	105,8	100,0	66,2	87,3	100,0	128,6
Henegouwen .....	61,3	119,8	74,9	84,7	56,9	100,0	168,7	134,7	167,5	123,6
Luik, Limburg en Namen .....	78,8	100,5	96,2	84,5	98,3	100,0	110,0	134,5	129,9	166,0
<i>Het Rijk :</i>	<b>100,0</b>	<b>100,0</b>	<b>100,0</b>	<b>100,0</b>	<b>100,0</b>	<b>100,0</b>	<b>86,2</b>	<b>110,2</b>	<b>121,2</b>	<b>133,1</b>
Vlaamse taalstreek .....	122,2	105,5	124,2	125,7	107,8	100,0	74,5	112,0	124,6	117,4
Waalse taalstreek .....	73,4	108,6	88,1	84,8	82,0	100,0	127,6	132,2	140,0	148,7
Arrondissement Brussel .....	112,9	85,3	87,9	91,3	110,4	100,0	65,1	85,5	98,0	130,1

BEREIDING VAN PELTERIJEN EN MAKEN VAN BONTWERK.

(Inrichtingen met 5 werklieden of meer.)

Antwerpen .....	68,7	87,8	66,9	82,8	94,4	100,0	123,7	91,2	102,3	141,5
Brabant .....	143,1	116,8	105,8	129,6	117,0	100,0	79,1	69,3	82,2	84,2
West-Vlaanderen .....	60,4	80,4	97,7	100,0	76,2	100,0	128,9	151,5	150,2	130,0
Oost-Vlaanderen .....	94,0	95,2	101,0	84,5	93,7	100,0	98,1	100,6	81,6	102,7
Henegouwen, Luik, Limburg, Luxemburg en Namen .....	89,6	109,5	118,6	100,3	120,1	100,0	118,3	123,9	101,4	138,0
<i>Het Rijk :</i>	<b>100,0</b>	<b>100,0</b>	<b>100,0</b>	<b>100,0</b>	<b>100,0</b>	<b>100,0</b>	<b>96,8</b>	<b>93,6</b>	<b>90,7</b>	<b>103,0</b>
Vlaamse taalstreek .....	87,0	92,2	95,6	86,6	91,7	100,0	102,6	102,9	90,2	108,5
Waalse taalstreek .....	89,6	109,5	118,6	100,3	120,1	100,0	118,3	123,9	101,4	138,0
Arrondissement Brussel .....	143,1	116,8	105,8	129,6	117,0	100,0	79,1	69,3	82,2	84,2

RUBBER- EN CHEMISCHE NIJVERHEID.

(Inrichtingen met 5 werklieden of meer.)

Antwerpen .....	108,6	104,4	92,4	99,2	115,9	100,0	97,2	93,3	91,3	127,4
Brabant .....	96,0	98,2	112,1	114,8	100,1	100,0	103,5	128,1	119,5	124,4
West-Vlaanderen .....	79,5	81,6	95,4	86,6	72,2	100,0	103,8	131,7	108,8	108,4
Oost-Vlaanderen .....	76,0	86,5	88,2	83,2	76,3	100,0	115,1	127,2	109,3	119,8
Henegouwen .....	139,1	131,6	133,3	129,8	123,9	100,0	95,6	105,2	93,3	106,3
Luik .....	81,5	90,2	83,8	85,7	82,8	100,0	111,8	112,8	105,0	121,2
Limburg .....	113,4	90,5	98,7	88,8	102,9	100,0	80,7	95,4	78,2	108,2
Luxemburg .....	118,4	69,9	100,8	143,8	177,7	100,0	59,7	93,4	121,3	179,0
Namen .....	188,3	157,9	107,2	85,0	130,3	100,0	84,8	62,4	45,1	82,6
<i>Het Rijk :</i>	<b>100,0</b>	<b>100,0</b>	<b>100,0</b>	<b>100,0</b>	<b>100,0</b>	<b>100,0</b>	<b>101,1</b>	<b>109,7</b>	<b>99,9</b>	<b>119,3</b>
Vlaamse taalstreek .....	98,2	97,2	94,1	94,4	100,2	100,0	100,1	105,1	96,0	121,7
Waalse taalstreek .....	110,5	108,6	101,7	100,9	104,8	100,0	99,4	101,0	91,3	113,1
Arrondissement Brussel .....	91,3	95,2	110,7	111,3	94,1	100,0	105,4	133,0	121,8	123,0

FABRIEKEN VAN STEENKOOLAGGLOMERATEN.

(Alle inrichtingen.)

<i>Het Rijk :</i>	<b>100,0</b>	<b>100,0</b>	<b>100,0</b>	<b>100,0</b>	<b>100,0</b>	<b>100,0</b>	<b>146,5</b>	<b>153,4</b>	<b>83,8</b>	<b>87,9</b>
-------------------	--------------	--------------	--------------	--------------	--------------	--------------	--------------	--------------	-------------	-------------

Tabel 3 (vervolg).

OMSCHRIJVING	Bruto-toegevoegde waarde tegen factorkosten per werknemer (werkmán, bediende of thuisarbeider)									
	Het Rijk = 100 voor ieder jaar					1955 = 100 voor iedere streek				
	1955	1956	1957	1958	1959	1955	1956	1957	1958	1959

**COKES- EN GASFABRIEKEN.**

(Inrichtingen met 5 werklieden of meer.)

Antwerpen, West- en Oost-Vlaanderen .....	67,3	109,7	92,2	79,5	88,2	100,0	248,9	199,7	132,4	132,6
Brabant .....	97,9	96,6	98,8	129,2	109,7	100,0	150,4	147,0	147,8	113,3
Henegouwen .....	111,4	132,0	129,1	101,4	105,9	100,0	180,8	168,9	102,0	96,1
Overige provincies .....	113,1	56,4	72,6	97,3	96,1	100,0	76,1	93,5	96,3	85,9
<i>Het Rijk :</i>	<b>100,0</b>	<b>100,0</b>	<b>100,0</b>	<b>100,0</b>	<b>100,0</b>	<b>100,0</b>	<b>152,5</b>	<b>145,7</b>	<b>112,0</b>	<b>101,1</b>
Vlaamse taalstreek .....	67,3	109,7	92,2	79,5	88,2	100,0	248,9	199,7	132,4	132,6
Waalse taalstreek .....	112,1	97,4	103,2	99,6	101,5	100,0	132,5	134,1	99,5	91,6
Arrondissement Brussel .....	97,9	96,6	98,8	129,2	109,7	100,0	150,4	147,0	147,8	113,3

**KLEI- EN CERAMIEKNIJVERHEID.**

(Inrichtingen met 5 werklieden of meer.)

Antwerpen .....	103,1	101,7	104,1	104,0	100,2	100,0	101,3	120,5	123,3	112,3
Brabant .....	100,7	91,0	109,3	126,0	107,3	100,0	92,8	129,6	153,1	123,2
West-Vlaanderen .....	117,6	118,6	104,7	109,1	120,2	100,0	103,5	106,3	113,4	118,1
Oost-Vlaanderen .....	88,4	103,4	108,2	99,8	98,6	100,0	120,0	146,1	138,0	128,8
Henegouwen .....	93,6	91,8	93,1	92,7	92,5	100,0	100,7	118,7	121,1	114,1
Luik .....	122,7	128,6	101,2	91,2	84,7	100,0	105,2	96,2	88,8	78,0
Limburg .....	81,6	104,1	101,8	73,8	96,1	100,0	130,9	148,9	110,5	136,0
Luxemburg en Namen .....	75,8	77,0	77,8	77,5	88,7	100,0	109,1	128,1	130,7	141,3
<i>Het Rijk :</i>	<b>100,0</b>	<b>100,0</b>	<b>100,0</b>	<b>100,0</b>	<b>100,0</b>	<b>100,0</b>	<b>102,6</b>	<b>119,4</b>	<b>122,2</b>	<b>115,5</b>
Vlaamse taalstreek .....	104,3	105,7	103,7	105,7	104,9	100,0	104,0	118,7	123,9	116,2
Waalse taalstreek .....	92,3	92,4	92,2	90,4	91,5	100,0	102,7	119,2	119,7	114,6
Arrondissement Brussel .....	107,4	94,1	128,3	111,3	109,5	100,0	86,2	136,8	121,4	113,0

**GLASNIJVERHEID.**

(Inrichtingen met 5 werklieden of meer.)

p.m.

**CEMENTAGGLOMERATEN EN ASBESTCEMENT.**

(Inrichtingen met 5 werklieden of meer.)

Antwerpen en Brabant .....	123,6	122,4	113,4	118,2	118,3	100,0	104,6	98,2	114,6	123,5
West-Vlaanderen .....	60,2	75,8	81,6	74,9	77,3	100,0	132,8	145,0	148,9	165,6
Oost-Vlaanderen .....	76,4	76,1	77,7	84,2	81,1	100,0	105,1	108,8	131,9	136,9
Henegouwen .....	81,5	73,5	88,2	78,5	76,1	100,0	95,2	115,8	115,4	120,5
Luik .....	113,9	95,0	111,3	98,7	98,7	100,0	88,1	104,5	103,8	111,8
Limburg .....	72,6	69,5	71,0	78,7	72,5	100,0	101,0	104,6	129,8	128,8
Luxemburg .....	104,7	102,2	144,4	128,1	110,0	100,0	103,0	147,5	416,5	135,4
Namen .....	86,1	70,6	121,6	85,7	113,6	100,0	86,6	151,1	119,3	170,3
<i>Het Rijk :</i>	<b>100,0</b>	<b>100,0</b>	<b>100,0</b>	<b>100,0</b>	<b>100,0</b>	<b>100,0</b>	<b>105,6</b>	<b>107,0</b>	<b>119,8</b>	<b>129,0</b>

Tabel 3 (vervolg).

OMSCHRIJVING	Bruto-toegevoegde waarde tegen factorkosten per werknemer (werkman, bediende of thuisarbeider)									
	Het Rijk = 100 voor ieder jaar					1955 = 100 voor iedere streek				
	1955	1956	1957	1958	1959	1955	1956	1957	1958	1959

IJZER, STAAL EN NON-FERROMETALEN.

(Alle inrichtingen voor ijzer en staal, inrichtingen met 20 werklieden of meer voor de non-ferrometalen.)

Antwerpen en West-Vlaanderen	143,6	85,3	92,3	122,6	126,8	100,0	57,8	64,5	79,3	88,2
Brabant	79,3	99,2	131,3	108,2	106,9	100,0	121,9	166,3	126,8	134,7
Henegouwen	92,8	96,4	108,9	89,3	92,1	100,0	101,2	117,9	89,4	99,2
Luik	98,5	107,9	90,9	108,7	101,1	100,0	106,6	92,6	102,4	102,4
Limburg en Luxemburg	111,0	101,8	83,1	67,5	85,1	100,0	89,3	75,1	56,4	76,5
Namen	57,8	70,2	83,3	63,4	68,3	100,0	118,3	144,7	101,9	118,0
<i>Het Rijk :</i>	<b>100,0</b>	<b>100,0</b>	<b>100,0</b>	<b>100,0</b>	<b>100,0</b>	<b>100,0</b>	<b>97,4</b>	<b>100,4</b>	<b>92,9</b>	<b>99,9</b>
Vlaamse taalstreek	132,1	83,8	88,9	111,9	116,7	100,0	61,8	67,6	78,7	88,2
Waalse taalstreek	95,3	103,4	102,2	99,0	97,4	100,0	105,6	107,7	96,5	102,1
Arrondissement Brussel	75,7	78,0	86,0	96,9	95,8	100,0	100,3	114,1	118,9	126,4

METAALVERWERKENDE NIJVERHEID EN SCHEEPSBOUW.

(Inrichtingen met 5 werklieden of meer.)

Antwerpen	111,0	102,7	107,8	103,9	91,9	100,0	92,2	106,9	110,3	96,0
Brabant	98,2	98,0	89,8	95,1	98,5	100,0	100,0	100,8	114,1	116,3
West-Vlaanderen	89,9	87,1	81,1	82,1	97,4	100,0	96,7	99,3	107,6	125,7
Oost-Vlaanderen	84,0	90,1	73,7	89,8	81,7	100,0	107,0	96,6	126,1	112,8
Henegouwen	101,0	107,1	116,1	109,1	116,4	100,0	105,8	126,6	127,3	133,6
Luik	99,7	82,2	108,2	106,5	132,2	100,0	82,2	119,5	125,8	153,8
Limburg	86,6	75,8	77,8	56,0	65,1	100,0	87,4	99,0	76,2	87,3
Luxemburg	99,8	87,0	88,9	85,6	80,1	100,0	86,9	98,1	101,1	93,1
Namen	101,5	110,1	115,5	114,6	111,4	100,0	108,3	125,5	133,1	127,4
<i>Het Rijk :</i>	<b>100,0</b>	<b>100,0</b>	<b>100,0</b>	<b>100,0</b>	<b>100,0</b>	<b>100,0</b>	<b>99,7</b>	<b>110,2</b>	<b>117,9</b>	<b>116,0</b>
Vlaamse taalstreek	97,3	96,7	93,7	93,8	89,0	100,0	99,1	106,1	113,5	106,1
Waalse taalstreek	98,7	103,1	110,8	106,0	111,3	100,0	104,2	123,7	126,6	130,8
Arrondissement Brussel	104,9	99,7	91,5	99,5	99,0	100,0	94,9	96,2	111,8	109,5

PRODUKTIE, VERVOER EN DISTRIBUTIE VAN ELEKTRICITEIT (exclusief de industriële autoproducenten.)

(Alle inrichtingen.)

Antwerpen en Oost-Vlaanderen	99,4	100,8	100,4	102,3	102,8	100,0	107,0	111,3	120,2	118,7
Brabant	105,3	104,2	102,4	104,5	102,9	100,0	104,4	107,1	115,9	112,2
West-Vlaanderen	90,1	92,8	89,2	88,1	94,6	100,0	108,8	109,2	111,1	120,6
Henegouwen	103,1	102,7	108,5	102,2	102,6	100,0	105,1	116,0	115,9	114,3
Luik	97,4	98,0	97,1	94,6	92,9	100,0	106,2	109,9	113,5	109,6
Limburg en Luxemburg	88,8	78,0	79,0	84,4	80,8	100,0	92,8	98,0	111,1	104,5
Namen	96,4	96,2	96,5	95,8	97,8	100,0	105,3	110,3	116,1	116,6
<i>Het Rijk :</i>	<b>100,0</b>	<b>100,0</b>	<b>100,0</b>	<b>100,0</b>	<b>100,0</b>	<b>100,0</b>	<b>105,5</b>	<b>110,2</b>	<b>116,8</b>	<b>114,8</b>
Vlaamse taalstreek	97,3	97,9	97,4	98,9	100,1	100,0	106,2	110,3	118,7	118,1
Waalse taalstreek	99,1	99,0	101,2	97,6	97,5	100,0	105,5	112,6	115,1	113,0
Arrondissement Brussel	105,7	104,5	102,6	104,7	103,0	100,0	104,3	106,9	115,7	111,9





# Evolutie van de industriële concentratie, verschillen in het rendement, de bezoldigingen, de toegevoegde waarde en de investeringen volgens de dimensie van de industriële inrichtingen (\*)

Deze studie, die hoofdzakelijk betrekking heeft op de dimensie van de industriële inrichtingen, bestaat uit twee delen : a) de studie van de ontwikkeling in de tijd van de industriële concentratie aan de hand van de verdeling van het personeel of van de financiële middelen van de inrichtingen of de ondernemingen; b) de studie van de invloed die de dimensie van de inrichtingen of de ondernemingen heeft op de wijzigingen in de kapitaalstructuur, het rendement, de toegevoegde waarde, de bezoldigingen en de investeringen.

## 1. Concentratie van inrichtingen en werkliedenpersoneel.

### a) *Bronnen en voorbehoud in verband met de in de tabellen opgenomen cijfers.*

In dit hoofdstuk worden de industriële inrichtingen weerhouden die bezoldigd personeel in dienst hebben. Bij de rangschikking ervan volgens belangrijkheid werd het aantal werklieden van de onderneming als maatstaf gebruikt. De gegevens voor de jaren 1896, 1910, 1937 en 1947 werden samengesteld op grond van de nijverheidstellingen. Om aan te knopen bij de actualiteit werden de reeksen aangevuld met gegevens over 1955 en 1960 (1959 of 1961 voor zekere takken); deze gegevens zijn ontleend aan de produktiestatistieken van het N.I.S., of, bij ontstentenis hiervan aan de opgave van de personeelsleden die op 30 juni aan de Rijksdienst voor Maatschappelijke Zekerheid (R.M.Z.) onderworpen zijn.

Aangezien de lijst van de bedrijfstakken tijdens de beschouwde periode enkele wijzigingen heeft ondergaan, is het nodig gebleken hergroeperingen uit te voeren en bepaalde sectoren uit te schakelen. Uiteindelijk werden 14 bedrijfstakken in aanmerking genomen (tabellen 1 tot

14). In sommige gevallen is de hergroepering voor enkele jaren niet volmaakt, doch belangrijke nadelige gevolgen vloeien hieruit niet voort aangezien het hoofddaccent dient te worden gelegd op de in percenten uitgedrukte evolutie. In tabel 15 zijn de resultaten van de 14 bedrijfstakken samengesteld.

Het is niet zonder belang er vóór de ontleding van de resultaten de nadruk op te leggen dat de reeksen, vooral wat de absolute cijfers betreft, niet volledig vergelijkbaar zijn in de tijd. Naast de hierboven vermelde redenen kan in de eerste plaats worden gewezen op het tijdstip van het jaar waarop de werknemers in de industrie werden geteld : de tellingen van 1910 en 1947 weerspiegelen de toestand op 31 december; de andere twee die van 31 oktober 1896 en 27 februari 1937; terwijl de cijfers van 1955 en 1960 op 30 juni betrekking hebben. De resultaten kunnen dus op verschillende wijze door de economische cyclus of door de seizoenschommelingen beïnvloed zijn. De vergelijkingen tussen de uitkomsten van de verschillende tellingen blijken evenwel betrouwbaar te zijn.

Doordat veel uitkomsten aan de R.M.Z. ontleend werden, moet nochtans groter voorbehoud gemaakt worden voor de overgang van 1947 naar latere jaren. Als basiseenheid voor de tellingen wordt immers de inrichting of de afdeling (technische eenheid) gebezigd, terwijl de aangiften bij de R.M.Z. in principe op de gehele inrichting (plaatselijke eenheid) betrekking hebben. Door het N.I.S. wordt derhalve een inrichting die uit een spinnerij en een weverij bestaat, in twee afzonderlijke technische eenheden gesplitst, terwijl voor de R.M.Z. slechts één enkele aangifte gedaan wordt.

De verschillen dienen ook te worden toegeschreven aan het feit dat de inrichtingen bij het Nationaal Instituut voor de Statistiek worden ingedeeld op grond van het aantal werklieden en bij de R.M.Z. op grond van het aantal werk-

(\*) Overdruk uit het « Statistisch Tijdschrift », n° 1, 1964.

nemers (werklieden en bedienden). Een inrichting met 4 arbeiders en 1 bediende wordt dus door het N.I.S. in de eerste klasse (0 tot 4 werklieden), door de R.M.Z. daarentegen in de tweede klasse (5 tot 9 werknemers), opgenomen.

b) *Enkele vaststellingen.*

Op grafiek 1 zijn de resultaten van de samenvattende tabel (tabel 15) voorgesteld. De cumulatieve curve van het percentage van het aantal werklieden per grootteklasse tendeert uitgesproken naar rechts, hetgeen de hierboven gemaakte gevolgtrekkingen bevestigt. Er dient echter opgemerkt te worden dat de plotselinge verbetering van de concentratie tussen 1947 en 1955 enigszins te sterk is wegens de ruime inschakeling van R.M.Z.-statistieken (cfr. supra).

De evolutie wijst op een duidelijke concentratietendens. Tussen 1896 en 1900 is het aantal

werklieden in de kleine industriële inrichtingen (1 tot 4 werklieden) met bijna de helft verminderd, terwijl dit in de inrichtingen met meer dan 1 000 werklieden tot het zesvoud is gestegen. Deze laatste hadden in 1896 niet eens 5 % van het totaal aantal werklieden in dienst; op dit ogenblik bereikt hun aandeel bijna 18 %. Het gemiddeld aantal werklieden per inrichting evolueerde als volgt :

1896	1910	1937	1947	1955	1960
7,2	9,2	13,3	14,4	16,6	17,4

In 1960 waren in de metaalnijverheid bijna 500 werklieden per inrichting tewerkgesteld; hierop volgden de glasnijverheid (144), de rubbernijverheid (103) en de chemische nijverheid (52).

Tabel 1. — VOEDINGSWAREN- EN DRANKBEREIDING  
(activiteiten 06 - 07 - 09, volgens telling 1947).

Grootteklasse volgens werklieden personeel	1896	1910	1937	1947	1955 (1)	1961 (1)
--	------	------	------	------	----------	----------

Aantal inrichtingen.

a) Absolute cijfers.

1 - 4 .....	9 074	9 844	9 073	9 150	7 287	6 992
5 - 19 .....	1 382	1 755	1 696	1 977	1 641	1 614
20 - 49 .....	160	298	349	447	464	490
50 - 99 .....	55	92	144	163	163	166
100 - 199 .....	94	44	50	66	82	103
200 - 499 .....	27	10	30	45	57	61
500 - 999 .....	3	2	4	3	11	18
1 000 en meer .....	—	—	1	1	7	5
<b>Totaal :</b>	<b>10 795</b>	<b>12 045</b>	<b>11 347</b>	<b>11 852</b>	<b>9 712</b>	<b>9 449</b>

b) Verdeling in %.

1 - 4 .....	84,0	81,6	80,0	77,1	75,0	73,9
5 - 19 .....	12,8	14,6	14,9	16,7	16,9	17,1
20 - 49 .....	1,5	2,5	3,1	3,8	4,8	5,2
50 - 99 .....	0,5	0,8	1,3	1,4	1,7	1,8
100 - 199 .....	0,9	0,4	0,4	0,6	0,8	1,1
200 - 499 .....	0,3	0,1	0,3	0,4	0,6	0,6
500 - 999 .....	0,0	0,0	0,0	0,0	0,1	0,2
1 000 en meer .....	—	—	0,0	0,0	0,1	0,1
<b>Totaal :</b>	<b>100,0</b>	<b>100,0</b>	<b>100,0</b>	<b>100,0</b>	<b>100,0</b>	<b>100,0</b>

Aantal werklieden.

a) Absolute cijfers.

1 - 4 .....	15 396	17 476	15 264	15 421	10 917	10 477
5 - 19 .....	11 501	14 722	14 958	17 652	12 755	12 335
20 - 49 .....	4 462	8 748	10 681	13 361	11 501	11 953
50 - 99 .....	3 899	6 380	10 066	11 344	8 753	9 227
100 - 199 .....	13 505	5 629	6 957	9 111	8 979	10 650
200 - 499 .....	6 981	2 975	8 794	14 067	14 065	14 197
500 - 999 .....	1 815	1 336	2 413	2 451	5 915	10 030
1 000 en meer .....	—	—	2 342	1 839	8 970	6 444
<b>Totaal :</b>	<b>57 559</b>	<b>57 266</b>	<b>71 475</b>	<b>85 246</b>	<b>81 855</b>	<b>85 313</b>

b) Verdeling in %.

1 - 4 .....	26,6	30,6	21,4	18,1	13,3	12,3
5 - 19 .....	20,0	25,7	20,9	20,6	15,6	14,5
20 - 49 .....	7,8	15,3	14,9	15,7	14,1	14,0
50 - 99 .....	6,8	11,1	14,1	13,3	10,7	10,8
100 - 199 .....	23,5	9,8	9,7	10,7	11,0	12,5
200 - 499 .....	12,1	5,2	12,3	16,5	17,1	16,5
500 - 999 .....	3,2	2,3	3,4	2,9	7,2	11,8
1 000 en meer .....	—	—	3,3	2,2	11,0	7,6
<b>Totaal :</b>	<b>100,0</b>	<b>100,0</b>	<b>100,0</b>	<b>100,0</b>	<b>100,0</b>	<b>100,0</b>

(1) Cijfers ontleend aan de R.M.Z.





Tabel 4. — HOUTVERWERKENDE NIJVERHEID EN AANVERWANTE BEDRIJVEN  
(activiteit 12, volgens telling 1947).

Grootteklasse volgens werklieden personeel	1896	1910	1937	1947	1955 (1)	1961 (1)
--	------	------	------	------	----------	----------

Aantal inrichtingen.

a) Absolute cijfers.

1 - 4 .....	10 035	10 589	7 140	5 421	2 507	2 033
5 - 19 .....	1 758	1 762	1 879	1 945	1 373	1 200
20 - 49 .....	169	287	328	352	410	402
50 - 99 .....	28	77	83	75	97	112
100 - 199 .....	5	14	43	17	35	34
200 - 499 .....	4	9	3	7	8	10
500 - 999 .....	1	4	—	—	2	1
1 000 en meer .....	—	—	1	—	1	1
<b>Totaal :</b>	<b>12 000</b>	<b>12 742</b>	<b>9 477</b>	<b>7 817</b>	<b>4 433</b>	<b>3 793</b>

b) Verdeling in %.

1 - 4 .....	83,6	83,1	75,3	69,4	56,6	53,6
5 - 19 .....	14,7	13,8	19,8	24,9	31,0	31,6
20 - 49 .....	1,4	2,3	3,5	4,5	9,2	10,6
50 - 99 .....	0,3	0,6	0,9	1,0	2,2	3,0
100 - 199 .....	0,0	0,1	0,5	0,2	0,8	0,9
200 - 499 .....	0,0	0,1	0,0	0,1	0,2	0,3
500 - 999 .....	0,0	0,0	—	—	0,0	0,0
1 000 en meer .....	—	—	0,0	—	0,0	0,0
<b>Totaal :</b>	<b>100,0</b>	<b>100,0</b>	<b>100,0</b>	<b>100,0</b>	<b>100,0</b>	<b>100,0</b>

Aantal werklieden.

a) Absolute cijfers.

1 - 4 .....	17 385	18 303	12 778	10 567	4 735	3 972
5 - 19 .....	14 141	14 610	16 224	17 494	12 304	10 579
20 - 49 .....	4 828	8 232	9 648	10 064	11 853	11 395
50 - 99 .....	1 726	4 711	5 728	5 083	6 130	6 806
100 - 199 .....	741	1 805	5 603	2 337	4 611	4 121
200 - 499 .....	976	2 354	958	2 285	2 240	2 425
500 - 999 .....	532	2 457	—	—	911	546
1 000 en meer .....	—	—	2 283	—	1 409	1 232
<b>Totaal :</b>	<b>40 329</b>	<b>52 472</b>	<b>53 222</b>	<b>47 830</b>	<b>44 193</b>	<b>41 076</b>

b) Verdeling in %.

1 - 4 .....	43,1	34,8	24,0	22,1	10,7	9,7
5 - 19 .....	35,1	27,9	30,5	36,6	27,8	25,7
20 - 49 .....	12,0	15,7	18,1	21,0	26,8	27,8
50 - 99 .....	4,3	9,0	10,8	10,6	13,9	16,6
100 - 199 .....	1,8	3,4	10,5	4,9	10,4	10,0
200 - 499 .....	2,4	4,5	1,8	4,8	5,1	5,9
500 - 999 .....	1,3	4,7	—	—	2,1	1,3
1 000 en meer .....	—	—	4,3	—	3,2	3,0
<b>Totaal :</b>	<b>100,0</b>	<b>100,0</b>	<b>100,0</b>	<b>100,0</b>	<b>100,0</b>	<b>100,0</b>

(1) Cijfers ontleend aan de R.M.Z.



Tabel 6. — DRUKKERS-, BROECHEERDERS- EN INBINDERSBEDRIJF  
(activiteit 14.0, volgens telling 1947).

Grootteklasse volgens werklieden personeel	1896	1910	1937	1947	1955 (1)	1961 (1)
--	------	------	------	------	----------	----------

Aantal inrichtingen.

a) Absolute cijfers.

1 - 4 .....	882	1 088	1 118	1057	1 229	1 175
5 - 19 .....	414	480	470	506	518	573
20 - 49 .....	102	130	138	150	173	189
50 - 99 .....	19	32	43	50	65	59
100 - 199 .....	4	9	24	19	30	31
200 - 499 .....	2	2	5	9	15	18
500 - 999 .....	—	—	—	—	5	9
1 000 en meer .....	—	—	—	—	—	—
<b>Totaal :</b>	<b>1 423</b>	<b>1 741</b>	<b>1 798</b>	<b>1 791</b>	<b>2 035</b>	<b>2 054</b>

b) Verdeling in %.

1 - 4 .....	62,0	62,5	62,2	58,9	60,4	57,2
5 - 19 .....	29,1	27,6	26,1	28,3	25,5	27,9
20 - 49 .....	7,2	7,5	7,7	8,4	8,5	9,2
50 - 99 .....	1,3	1,8	2,4	2,8	3,2	2,9
100 - 199 .....	0,3	0,5	1,3	1,1	1,5	1,5
200 - 499 .....	0,1	0,1	0,3	0,5	0,7	0,9
500 - 999 .....	—	—	—	—	0,2	0,4
1 000 en meer .....	—	—	—	—	—	—
<b>Totaal :</b>	<b>100,0</b>	<b>100,0</b>	<b>100,0</b>	<b>100,0</b>	<b>100,0</b>	<b>100,0</b>

Aantal werklieden.

a) Absolute cijfers.

1 - 4 .....	1 831	2 100	2 134	2 153	1 905	1 786
5 - 19 .....	3 687	4 547	4 380	4 756	3 908	4 054
20 - 49 .....	3 085	3 740	4 039	4 642	4 136	4 532
50 - 99 .....	1 161	2 083	2 901	3 272	3 612	3 279
100 - 199 .....	519	1 091	3 263	2 666	2 878	2 927
200 - 499 .....	423	605	1 413	2 545	3 440	3 568
500 - 999 .....	—	—	—	—	2 155	4 289
1 000 en meer .....	—	—	—	—	—	—
<b>Totaal :</b>	<b>10 706</b>	<b>14 166</b>	<b>18 130</b>	<b>20 034</b>	<b>22 034</b>	<b>24 435</b>

b) Verdeling in %.

1 - 4 .....	17,1	14,8	11,8	10,8	8,6	7,3
5 - 19 .....	34,5	32,1	24,1	23,7	17,7	16,5
20 - 49 .....	28,8	26,4	22,3	23,2	18,8	18,6
50 - 99 .....	10,8	14,7	16,0	16,3	16,4	13,4
100 - 199 .....	4,8	7,7	18,0	13,3	13,1	12,0
200 - 499 .....	4,0	4,3	7,8	12,7	15,6	14,6
500 - 999 .....	—	—	—	—	9,8	17,6
1 000 en meer .....	—	—	—	—	—	—
<b>Totaal :</b>	<b>100,0</b>	<b>100,0</b>	<b>100,0</b>	<b>100,0</b>	<b>100,0</b>	<b>100,0</b>

(1) Cijfers ontleend aan de R.M.Z.



Tabel 7. — HUIDEN- EN LEDERNIJVERHEID  
(activiteiten 15 en 17.1, volgens telling 1947).

Grootteklasse volgens werklieden personeel	1896	1910	1937	1947	1955 (1)	1960 (1)
--	------	------	------	------	----------	----------

Aantal inrichtingen.

a) Absolute cijfers.

1 - 4 .....	4 162	2 922	1 379	1 769	1 162	1 015
5 - 19 .....	519	372	382	689	532	454
20 - 49 .....	79	141	178	214	190	165
50 - 99 .....	35	47	92	85	83	72
100 - 199 .....	13	38	41	35	38	35
200 - 499 .....	3	10	20	10	18	16
500 - 999 .....	1	—	1	1	3	5
1 000 en meer .....	—	—	—	—	—	—
<b>Totaal :</b>	<b>4 812</b>	<b>3 530</b>	<b>2 093</b>	<b>2 803</b>	<b>2 026</b>	<b>1 762</b>

b) Verdeling in %.

1 - 4 .....	86,5	82,8	65,8	63,2	57,3	57,8
5 - 19 .....	10,8	10,5	18,3	24,6	26,3	25,8
20 - 49 .....	1,6	4,0	8,5	7,6	9,4	9,1
50 - 99 .....	0,7	1,3	4,4	3,0	4,1	4,1
100 - 199 .....	0,3	1,1	2,0	1,2	1,9	2,0
200 - 499 .....	0,1	0,3	1,0	0,4	0,9	0,9
500 - 999 .....	—	—	0,0	0,0	0,1	0,3
1 000 en meer .....	—	—	—	—	—	—
<b>Totaal :</b>	<b>100,0</b>	<b>100,0</b>	<b>100,0</b>	<b>100,0</b>	<b>100,0</b>	<b>100,0</b>

Aantal werklieden.

a) Absolute cijfers.

1 - 4 .....	6 736	4 391	2 286	3 182	1 931	1 742
5 - 19 .....	4 426	3 397	3 566	6 498	4 602	3 862
20 - 49 .....	2 367	4 118	5 307	6 383	5 263	4 695
50 - 99 .....	2 307	3 111	6 433	5 930	5 243	4 382
100 - 199 .....	1 828	5 071	5 398	4 891	4 712	4 505
200 - 499 .....	637	2 945	5 509	3 118	5 061	3 928
500 - 999 .....	561	—	937	502	1 708	3 126
1 000 en meer .....	—	—	—	—	—	—
<b>Totaal :</b>	<b>18 862</b>	<b>23 033</b>	<b>29 436</b>	<b>30 504</b>	<b>28 520</b>	<b>26 240</b>

b) Verdeling in %.

1 - 4 .....	35,7	19,0	7,8	10,4	6,8	6,6
5 - 19 .....	23,5	14,7	12,1	21,5	16,1	14,7
20 - 49 .....	12,5	17,9	18,0	20,9	18,5	17,9
50 - 99 .....	12,2	13,5	21,9	19,4	18,4	16,7
100 - 199 .....	9,7	22,1	18,3	16,0	16,5	17,2
200 - 499 .....	3,4	12,8	18,7	10,2	17,7	15,0
500 - 999 .....	3,0	—	3,2	1,6	6,0	11,9
1 000 en meer .....	—	—	—	—	—	—
<b>Totaal :</b>	<b>100,0</b>	<b>100,0</b>	<b>100,0</b>	<b>100,0</b>	<b>100,0</b>	<b>100,0</b>

(1) Cijfers ontleend aan de R.M.Z.

Tabel 8. — TEXTIELNIJVERHEID  
(activiteiten 16 en 17.2, volgens telling 1947).

Grootteklasse volgens werklieden personeel	1896	1910	1937	1947	1955 (1)	1960 (1)
--	------	------	------	------	----------	----------

Aantal inrichtingen.

a) Absolute cijfers.

1 - 4 .....	699	1 500	1 556	2 246	1 493	1 222
5 - 19 .....	563	855	1 192	1 465	1 158	894
20 - 49 .....	312	458	605	582	580	515
50 - 99 .....	184	243	301	276	274	257
100 - 199 .....	112	178	236	230	193	171
200 - 499 .....	63	101	143	134	133	127
500 - 999 .....	15	20	20	26	44	36
1 000 en meer .....	6	6	5	9	10	10
<b>Totaal :</b>	<b>1 954</b>	<b>3 361</b>	<b>4 058</b>	<b>4 968</b>	<b>3 885</b>	<b>3 232</b>

b) Verdeling in %.

1 - 4 .....	35,8	44,7	38,4	45,2	38,3	37,8
5 - 19 .....	28,8	25,4	29,4	29,5	29,8	27,7
20 - 49 .....	16,0	13,6	14,9	11,7	14,9	15,9
50 - 99 .....	9,4	7,2	7,4	5,6	7,1	8,0
100 - 199 .....	5,7	5,3	5,8	4,6	5,0	5,3
200 - 499 .....	3,2	3,0	3,5	2,7	3,4	3,9
500 - 999 .....	0,8	0,6	0,5	0,5	1,2	1,1
1 000 en meer .....	0,3	0,2	0,1	0,2	0,3	0,3
<b>Totaal :</b>	<b>100,0</b>	<b>100,0</b>	<b>100,0</b>	<b>100,0</b>	<b>100,0</b>	<b>100,0</b>

Aantal werklieden.

a) Absolute cijfers.

1 - 4 .....	1 458	2 861	3 168	4 647	2 925	2 152
5 - 19 .....	5 602	8 499	11 842	14 667	10 533	8 097
20 - 49 .....	9 555	14 208	18 916	18 088	16 545	14 789
50 - 99 .....	13 000	16 733	21 116	19 628	17 347	16 264
100 - 199 .....	15 581	24 353	32 817	32 760	24 614	22 031
200 - 499 .....	19 004	31 146	43 331	41 163	39 561	36 698
500 - 999 .....	9 601	12 925	12 970	17 468	28 246	21 199
1 000 en meer .....	8 967	10 494	6 117	11 286	12 624	13 557
<b>Totaal :</b>	<b>82 768</b>	<b>121 219</b>	<b>150 277</b>	<b>159 707</b>	<b>152 395</b>	<b>134 787</b>

b) Verdeling in %.

1 - 4 .....	1,7	2,4	2,1	2,9	1,9	1,6
5 - 19 .....	6,8	7,0	7,9	9,2	6,9	6,0
20 - 49 .....	11,5	11,7	12,6	11,3	10,9	11,0
50 - 99 .....	15,7	13,8	14,1	12,3	11,4	12,1
100 - 199 .....	18,8	20,1	21,8	20,5	16,2	16,3
200 - 499 .....	23,1	25,6	28,8	25,8	25,8	27,2
500 - 999 .....	11,6	10,7	8,6	10,9	18,6	15,7
1 000 en meer .....	10,8	8,7	4,1	7,1	8,3	10,1
<b>Totaal :</b>	<b>100,0</b>	<b>100,0</b>	<b>100,0</b>	<b>100,0</b>	<b>100,0</b>	<b>100,0</b>

(1) Cijfers ontleend aan de R.M.Z.

Tabel 9. — KLEDING- EN CONFECTIENIJVERHEID  
(activiteiten 17.0 en 37, volgens telling 1947).

Grootteklasse volgens werklieden personeel	1896	1910	1937	1947	1955 (1)	1960 (1)
--	------	------	------	------	----------	----------

Aantal inrichtingen.

a) Absolute cijfers.

1 - 4 .....	13 238	11 815	6 149	5 695	7 121	6 272
5 - 19 .....	1 364	1 264	1 546	1 902	2 456	2 529
20 - 49 .....	102	195	319	380	587	652
50 - 99 .....	18	50	75	109	173	196
100 - 199 .....	7	16	37	42	83	84
200 - 499 .....	3	10	11	19	30	38
500 - 999 .....	—	—	—	—	2	4
1 000 en meer .....	—	—	—	—	—	—
<b>Totaal :</b>	<b>14 732</b>	<b>13 350</b>	<b>8 137</b>	<b>8 147</b>	<b>10 452</b>	<b>9 775</b>

b) Verdeling in %.

1 - 4 .....	89,8	88,4	75,6	70,0	68,1	64,1
5 - 19 .....	9,3	9,5	19,0	23,3	23,5	25,9
20 - 49 .....	0,7	1,5	3,9	4,7	5,6	6,7
50 - 99 .....	0,2	0,4	0,9	1,3	1,7	2,0
100 - 199 .....	0,0	0,1	0,5	0,5	0,8	0,9
200 - 499 .....	0,0	0,1	0,1	0,2	0,3	0,4
500 - 999 .....	—	—	—	—	0,0	0,0
1 000 en meer .....	—	—	—	—	—	—
<b>Totaal :</b>	<b>100,0</b>	<b>100,0</b>	<b>100,0</b>	<b>100,0</b>	<b>100,0</b>	<b>100,0</b>

Aantal werklieden.

a) Absolute cijfers.

1 - 4 .....	22 591	19 805	11 244	10 905	11 512	10 496
5 - 19 .....	10 198	10 181	13 431	16 543	20 706	21 590
20 - 49 .....	2 847	5 407	9 563	11 229	15 848	17 400
50 - 99 .....	1 250	3 352	5 072	7 327	10 465	11 932
100 - 199 .....	998	2 239	4 909	5 645	9 975	10 077
200 - 499 .....	658	2 614	3 191	5 314	8 018	9 160
500 - 999 .....	—	—	—	—	1 230	2 381
1 000 en meer .....	—	—	—	—	—	—
<b>Totaal :</b>	<b>38 542</b>	<b>43 598</b>	<b>47 410</b>	<b>56 963</b>	<b>77 754</b>	<b>83 036</b>

b) Verdeling in %.

1 - 4 .....	58,7	45,4	23,7	19,1	14,8	12,6
5 - 19 .....	26,4	23,4	28,3	29,1	26,6	26,0
20 - 49 .....	7,4	12,4	20,2	19,7	20,4	21,0
50 - 99 .....	3,2	7,7	10,7	12,9	13,5	14,4
100 - 199 .....	2,6	5,1	10,4	9,9	12,8	12,1
200 - 499 .....	1,7	6,0	6,7	9,3	10,3	11,0
500 - 999 .....	—	—	—	—	1,6	2,9
1 000 en meer .....	—	—	—	—	—	—
<b>Totaal :</b>	<b>100,0</b>	<b>100,0</b>	<b>100,0</b>	<b>100,0</b>	<b>100,0</b>	<b>100,0</b>

(1) Cijfers ontleend aan de R.M.Z.

Tabel 10. — CHEMISCHE NIJVERHEID  
(activiteit 10 (-10.1) en 19.1, volgens telling 1947).

Grootteklasse volgens werkliedenpersoneel	1896	1910	1937	1947	1955 (1)	1960 (1)
---	------	------	------	------	----------	----------

Aantal inrichtingen.

a) Absolute cijfers.

1 - 4 .....	461	491	505	494	292	264
5 - 19 .....	275	301	337	321	262	241
20 - 49 .....	80	126	127	134	133	119
50 - 99 .....	31	55	71	56	77	62
100 - 199 .....	22	27	69	47	41	48
200 - 499 .....	10	20	28	32	46	46
500 - 999 .....	1	4	5	8	13	13
1 000 en meer .....	—	1	3	2	8	10
<b>Totaal :</b>	<b>880</b>	<b>1 025</b>	<b>1 145</b>	<b>1 094</b>	<b>872</b>	<b>803</b>

b) Verdeling in %.

1 - 4 .....	52,4	47,8	44,2	45,3	33,5	33,0
5 - 19 .....	31,3	29,4	29,4	29,3	30,0	30,0
20 - 49 .....	9,1	12,3	11,1	12,2	15,3	14,8
50 - 99 .....	3,5	5,4	6,2	5,1	8,8	7,7
100 - 199 .....	2,5	2,6	6,0	4,3	4,7	6,0
200 - 499 .....	1,1	2,0	2,4	2,9	5,3	5,7
500 - 999 .....	0,1	0,4	0,4	0,7	1,5	1,6
1 000 en meer .....	—	0,1	0,3	0,2	0,9	1,2
<b>Totaal :</b>	<b>100,0</b>	<b>100,0</b>	<b>100,0</b>	<b>100,0</b>	<b>100,0</b>	<b>100,0</b>

Aantal werklieden.

a) Absolute cijfers.

1 - 4 .....	989	1 071	1 067	1 063	385	323
5 - 19 .....	2 480	2 720	3 360	3 208	1 680	1 568
20 - 49 .....	2 444	3 643	3 957	4 181	2 696	2 328
50 - 99 .....	2 056	3 696	4 856	3 989	3 366	2 613
100 - 199 .....	2 969	3 670	9 917	6 397	4 189	4 720
200 - 499 .....	2 782	5 629	8 307	9 104	10 179	9 850
500 - 999 .....	526	2 555	3 195	5 778	5 789	6 562
1 000 en meer .....	—	2 496	4 586	4 599	11 895	13 817
<b>Totaal :</b>	<b>14 246</b>	<b>25 480</b>	<b>39 245</b>	<b>38 319</b>	<b>40 179</b>	<b>41 781</b>

b) Verdeling in %.

1 - 4 .....	6,9	4,2	2,7	2,8	1,0	0,8
5 - 19 .....	17,4	10,7	8,5	8,4	4,2	3,7
20 - 49 .....	17,2	14,3	10,1	10,9	6,7	5,6
50 - 99 .....	14,4	14,5	12,4	10,4	8,4	6,3
100 - 199 .....	20,9	14,4	25,3	16,7	10,4	11,3
200 - 499 .....	19,5	22,1	21,2	23,7	25,3	23,6
500 - 999 .....	3,7	10,0	8,1	15,1	14,4	15,7
1 000 en meer .....	—	9,8	11,7	12,0	29,6	33,0
<b>Totaal :</b>	<b>100,0</b>	<b>100,0</b>	<b>100,0</b>	<b>100,0</b>	<b>100,0</b>	<b>100,0</b>

(1) Cijfers ontleend aan de R.M.Z.







Tabel 14. — WEGVERVOER  
(activiteit 28.1 volgens telling 1947).

Grootteklasse volgens werkliedenpersoneel	1896	1910	1937	1947	1955 (1)	1960 (1)
---	------	------	------	------	----------	----------

Aantal inrichtingen.

a) Absolute cijfers.

1 - 4 .....	1 874	1 703	2 160	1 970	2 085	2 057
5 - 19 .....	309	383	386	378	535	624
20 - 49 .....	34	70	52	38	103	134
50 - 99 .....	5	15	20	10	23	27
100 - 199 .....	—	17	2	3	13	11
200 - 499 .....	—	12	2	1	3	4
500 - 999 .....	—	—	1	1	1	2
1 000 en meer .....	—	—	—	—	—	—
<b>Totaal :</b>	<b>2 222</b>	<b>2 200</b>	<b>2 623</b>	<b>2 401</b>	<b>2 763</b>	<b>2 859</b>

b) Verdeling in %.

1 - 4 .....	84,4	77,4	82,3	82,2	75,5	72,0
5 - 19 .....	13,9	17,4	14,7	15,7	19,4	21,8
20 - 49 .....	1,5	3,2	2,0	1,6	3,7	4,7
50 - 99 .....	0,2	0,7	0,8	0,4	0,8	0,9
100 - 199 .....	—	0,8	0,1	0,1	0,5	0,4
200 - 499 .....	—	0,5	0,1	0,0	0,1	0,1
500 - 999 .....	—	—	0,0	0,0	0,0	0,1
1 000 en meer .....	—	—	—	—	—	—
<b>Totaal :</b>	<b>100,0</b>	<b>100,0</b>	<b>100,0</b>	<b>100,0</b>	<b>100,0</b>	<b>100,0</b>

Aantal werklieden.

a) Absolute cijfers.

1 - 4 .....	3 128	2 977	3 512	3 373	3 435	3 562
5 - 19 .....	2 522	3 078	3 284	3 220	4 202	5 133
20 - 49 .....	997	1 953	1 609	1 143	2 437	3 467
50 - 99 .....	348	973	1 358	622	1 116	1 381
100 - 199 .....	—	2 179	264	431	1 250	976
200 - 499 .....	—	3 501	620	323	756	658
500 - 999 .....	—	—	828	749	793	1 175
1 000 en meer .....	—	—	—	—	—	—
<b>Totaal :</b>	<b>6 995</b>	<b>14 661</b>	<b>11 475</b>	<b>9 861</b>	<b>13 989</b>	<b>16 352</b>

b) Verdeling in %.

1 - 4 .....	44,6	20,3	30,6	34,2	24,6	21,8
5 - 19 .....	36,1	21,0	28,7	32,6	30,0	14,7
20 - 49 .....	14,3	13,3	14,0	11,6	17,4	16,7
50 - 99 .....	5,0	6,6	11,8	6,3	8,0	21,2
100 - 199 .....	—	14,9	2,3	4,4	8,9	8,4
200 - 499 .....	—	23,9	5,4	3,3	5,4	6,0
500 - 999 .....	—	—	7,2	7,6	5,7	4,0
1 000 en meer .....	—	—	—	—	—	7,2
<b>Totaal :</b>	<b>100,0</b>	<b>100,0</b>	<b>100,0</b>	<b>100,0</b>	<b>100,0</b>	<b>100,0</b>

(1) Cijfers ontleend aan de R.M.Z.





Grafiek 1. — EVOLUTIE VAN DE CUMULATIEVE VERDELING VAN HET WERKLIEDENPERSONEEL  
NAAR DE GROOTTE DER INRICHTINGEN VOOR 14 BEDRIJFSTAKKEN.

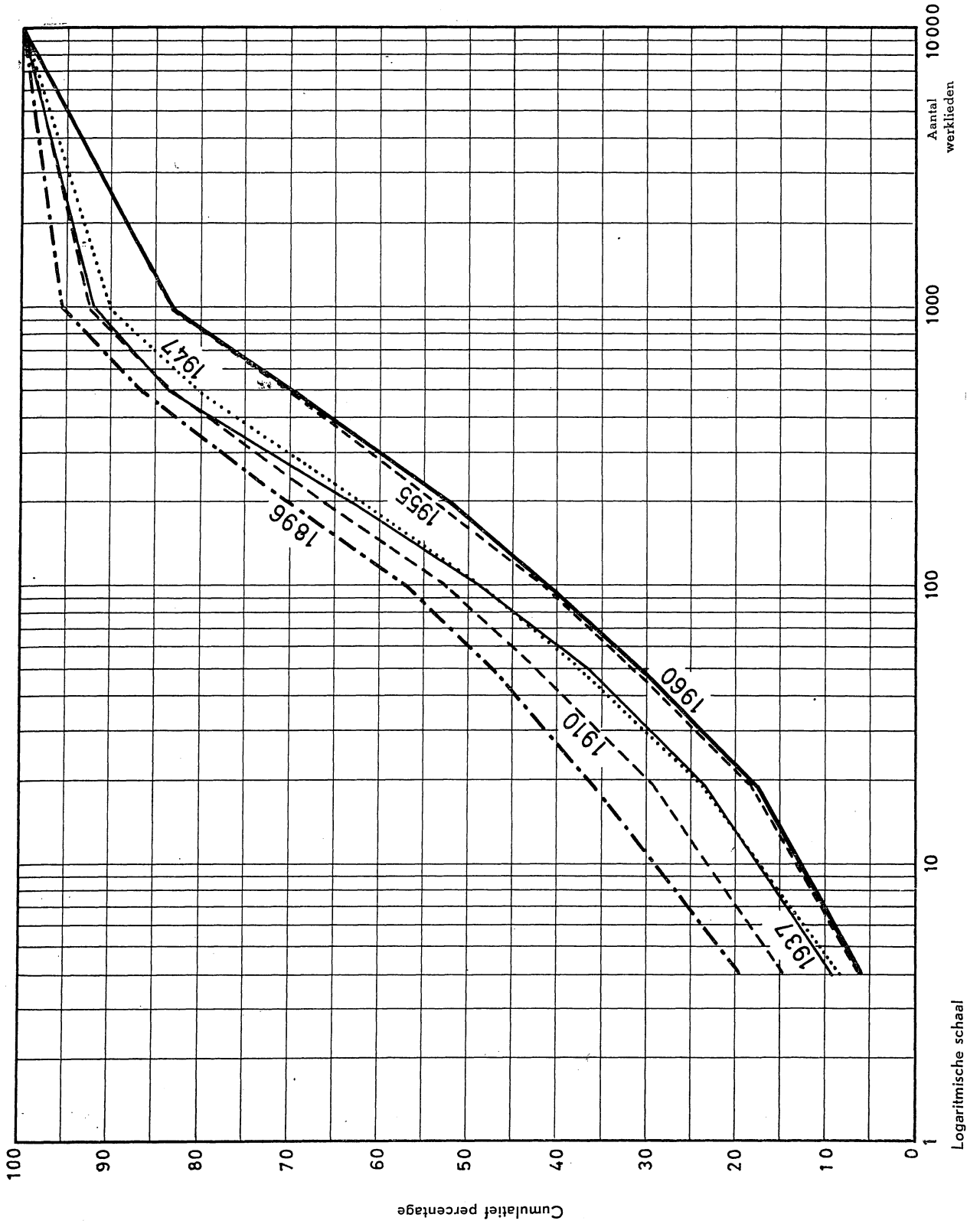

c) *Concentratiecoëfficiënt C en concentratieoppervlak O.*

Om de concentratie beter samen te vatten, heeft men, uitgaande van de concentratiecurve (Lorenz-curve), de concentratiecoëfficiënten (C) en de concentratieoppervlakken (O) berekend aan de hand van volgende formules :

$$C = \frac{\sum_{i=1}^{n-1} (p_i - q_i)}{\sum_{i=1}^{n-1} p_i} \quad (1)$$

$$O = \frac{1}{2} \left\{ 1 - [p_1 q_1 + (p_2 - p_1)(q_1 + q_2) + (p_3 - p_2)(q_2 + q_3) + \dots] \right\} \quad (2)$$

waarin  $p_i$  het gecumuleerde percentage van het aantal inrichtingen in de grootteklassen 1 tot  $i$ ,

$q_i$  het gecumuleerde percentage van het werkliedenpersoneel in dezelfde inrichtingen voorstelt.

De concentratiecoëfficiënt C is gelijk aan nul, wanneer  $p_i$  en  $q_i$  gelijk zijn, d.w.z. wanneer x % van de inrichtingen x % van de werklieden tewerkstellen (evenredige verdeling); de waarde ervan neigt naar 1 naarmate het aantal tewerkgestelden in de kleine inrichtingen vermindert ten voordele van de grote inrichtingen of, met andere woorden, naarmate het verschil tussen  $p_i$  en  $q_i$  toeneemt.

Het concentratieoppervlak O schommelt tussen 0 en 1/2; bij evenredige verdeling is de waarde gelijk aan nul en zij neigt naar 1/2 naarmate het verschil tussen  $p_i$  en  $q_i$  toeneemt.

De concentratiecurven die de concentratie in de gehele industrie in 1896 en 1960 (cfr tabel 15) weergeven, zijn opgenomen in de onderstaande grafiek (het gearceerd gedeelte is het concentratieoppervlak O).

Grafiek 2. — CONCENTRATIECURVEN EN -OPPERVLAKKEN VAN HET IN DE INDUSTRIËLE INRICHTINGEN TEWERKGESTELDE PERSONEEL IN 1896 EN 1960.

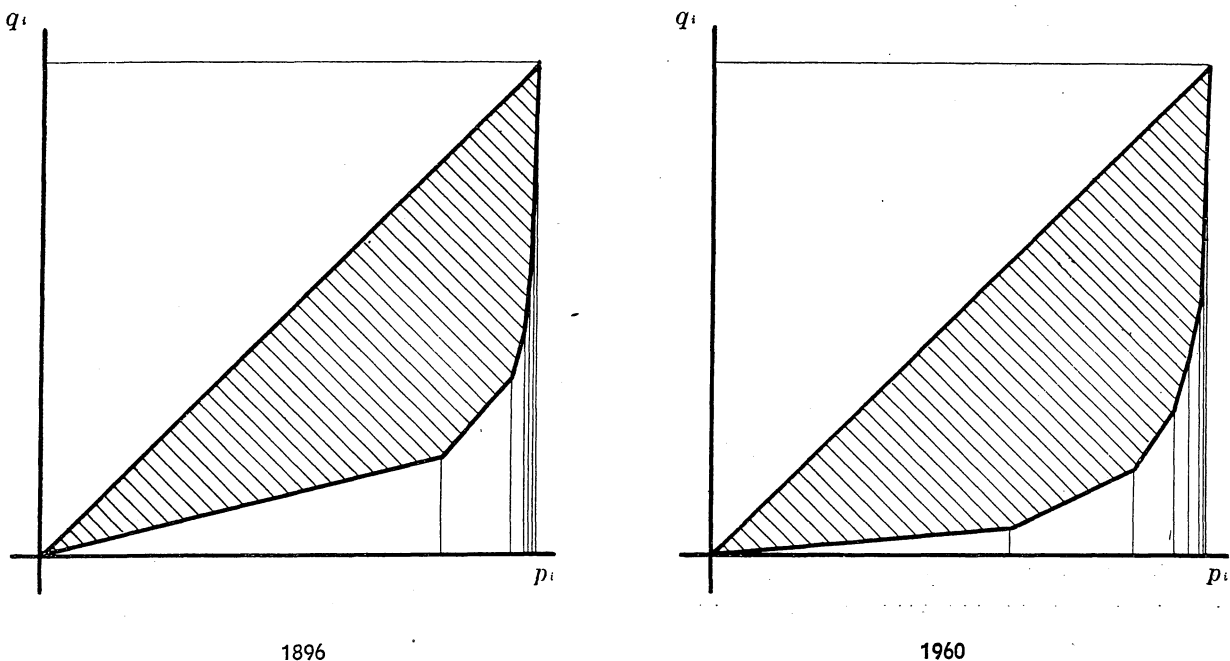

De berekening van C voor alle industriële activiteiten in 1960 (tabel 15) ziet er uit als volgt :

Grootteklassen naar het aantal werklieden	Aantal inrichtingen	Aantal werklieden	Procentuele verdeling van het aantal		Gecumuleerde percentages van het aantal		verschillen p <sub>i</sub> - q <sub>i</sub>
			inrichtingen	werklieden	inrichtingen	werklieden	
(1)	(2)	(3)	(4)	(5)	(6)	(7)	(8) = (6) - (7)
1 - 4 .....	27 199	45 061	60,519	5,761	60,519	5,761	54,758
5 - 19 .....	11 128	91 823	24,760	11,739	85,279	17,500	67,779
20 - 49 .....	3 715	97 406	8,266	12,454	93,545	29,954	63,591
50 - 99 .....	1 359	80 018	3,024	10,230	96,569	40,184	56,385
100 - 199 .....	759	88 190	1,689	11,275	98,258	51,459	46,799
200 - 499 .....	526	136 793	1,170	17,488	99,428	68,947	30,481
500 - 999 .....	176	105 496	0,392	13,488	99,820	82,435	17,385
1 000 en meer .....	81	137 390	0,180	17,565	100,000	100,000	0,000
<b>Totaal :</b>	<b>44 943</b>	<b>782 177</b>	<b>100,000</b>	<b>100,000</b>	<b>733,418</b>	—	<b>337,178</b>

$$C = \frac{337,178}{733,418 - 100} = 0,53.$$

De waarde van O wordt verkregen door de oppervlakte begrepen tussen de concentratiecurve en de x-as af te trekken van de helft van de oppervlakte van het vierkant.

De twee hoger omschreven meettechnieken worden in hoge mate beïnvloed door de verschillen tussen de waarden p<sub>i</sub> en q<sub>i</sub> die betrekking hebben op de kleinste klassen. Uit het onderzoek van bovenstaande grafieken kan bv. worden afgeleid dat het concentratieoppervlak in 1896 reeds zeer groot was en krijgt men bijgevolg de indruk dat de concentratie sedert 1896 maar weinig is toegenomen.

De wijze waarop de klassen worden gevormd is eveneens van groot belang. Wanneer men in het laatste voorbeeld de gegevens van de twee kleinste grootteklassen samenvoegt, heeft zulks ten gevolge dat het concentratieoppervlak meer vermindert in 1896 dan in 1960. Hetzelfde geldt voor de concentratiecoëfficiënt C. Ideaal zou zijn dat de concentratielijn zoveel mogelijk de vorm van een kromme zou hebben.

Het verdwijnen van een groot aantal inrichtingen van de kleinste klasse kan eveneens de interpretatie bemoeilijken. Indien men bijvoorbeeld in de kolom 1960 van tabel 15, de 27 199 inrichtingen van de kleinste klasse uitschakelt en het personeel ervan overbrengt in de hoogste klasse, verkrijgt men door een nieuwe berekening voor C en O uitkomsten die aanzienlijk lager liggen dan de oorspronkelijke. Wanneer men echter op dezelfde wijze tewerk gaat ten voordele van de onmiddellijk hogere klasse, ondergaat de waarde van C een aanzienlijke

daling, terwijl O belangrijk hoger komt te liggen.

Uit hetgeen voorafgaat blijkt dat C en O geen volmaakte maatstaven zijn en dat bij de interpretatie ervan voorzichtigheid geboden is.

De tabellen 16 en 17, waarin de resultaten van deze berekeningen zijn neergelegd, laten niettemin zien in welke sectoren de concentratie het krachtigst is, alsook die waarvoor de coëfficiënt tijdens de beschouwde periode het meest is toegenomen. Sommige resultaten wijken nochtans van de algemene tendens af; de verklaring hiervoor dient waarschijnlijk in de ontoereikende vergelijkbaarheid van de statistieken te worden gezocht.

Er valt op te merken dat de tabellen en grafieken van dit eerste gedeelte de werkelijke evolutie van de concentratie slechts onvolmaakt weergeven. De onmogelijkheid om rekening te houden met de bedienden vermindert waarschijnlijk het relatieve aandeel van de grote ondernemingen, die verhoudingsgewijs meer bedienden in dienst hebben. Deze fout zal mettertijd misschien nog toenemen door de voortdurende stijging van het aantal bedienden; het is trouwens zo dat aan steeds meer gespecialiseerde werklieden het statuut van bediende verleend wordt.

De concentratie van de activiteit werd eveneens bestudeerd door de E.G.K.S. (1), die getracht heeft een internationale vergelijking van de concentratiecoëfficiënten in de verschillende sectoren van het bedrijfsleven te maken. De bijzon-

(1) E.G.K.S. — Statistische Berichten, n° 7, november-december 1958.

derste resultaten van deze studie zijn opgenomen in tabel 18, bij de interpretatie waarvan rekening moet worden gehouden met volgende opmerkingen. In de eerste plaats dient vermeld dat de waarnemingen zijn gespreid over de periode 1947-1954, hetgeen betekent dat de landen met de minst recente telling benadeeld zijn. Bovendien maakt België in de telling van 1947 een rangschikking per technische eenheid, terwijl de andere landen zich houden aan de lokale eenheid. Hieruit vloeit voort dat de concentratie in

België iets minder groot schijnt dan ze in werkelijkheid is. Het blijkt evenwel dat de toestand in België niet veel verschilt van die in de andere E.G.K.S.-landen. De vastgestelde verschillen zijn, behalve voor de handel en de dienstprestaties, van vrij geringe betekenis en voor deze twee sectoren moet de oorzaak van onze minder gunstige positie veeleer worden gezocht in de hierboven aangehaalde statistische verschillen dan in de economische werkelijkheid.

Tabel 16. — EVOLUTIE VAN DE CONCENTRATIE-INDEX, C, VOOR ENKELE BELANGRIJKE INDUSTRIËLE BEDRIJFSTAKKEN.

BEDRIJFSTAKKEN	1896	1910	1937	1947	1955	1960
1. Voedingswaren- en drankbereiding	0,31	0,21	0,31	0,33	0,43	0,44
2. Tabaksnijverheid	0,33	0,31	0,47	0,47	0,64	0,58
3. Rubbernijverheid	0,33	0,47	0,66	0,68	0,68	0,63
4. Houtverwerkende nijverheid en aanverwante bedrijven	0,12	0,19	0,22	0,18	0,26	0,26
5. Papier- en kartonnijverheid	0,49	0,36	0,44	0,44	0,45	0,50
6. Drukkers-, brocheerd- en inbindersbedrijf	0,18	0,20	0,27	0,27	0,36	0,40
7. Huiden- en ledernijverheid	0,21	0,32	0,37	0,30	0,36	0,39
8. Textielnijverheid	0,49	0,50	0,45	0,49	0,52	0,52
9. Kleding- en confectienijverheid	0,09	0,16	0,22	0,23	0,27	0,28
10. Chemische nijverheid	0,36	0,47	0,50	0,53	0,65	0,67
11. Glasnijverheid	0,38	0,69	0,68	0,60	0,69	0,76
12. IJzer, staal en non-ferrometalen	0,54	0,59	0,60	0,64	0,62	0,65
13. Metaalverwerkende nijverheid en scheepsbouw	0,40	0,47	0,50	0,49	0,59	0,58
14. Wegvervoer	0,09	0,32	0,22	0,20	0,23	0,23
15. Gemiddelde concentratie-index	<b>0,39</b>	<b>0,43</b>	<b>0,45</b>	<b>0,46</b>	<b>0,52</b>	<b>0,53</b>

Tabel 17. — EVOLUTIE VAN HET CONCENTRATIEOPPERVLAK, O, VAN ENKELE BELANGRIJKE INDUSTRIËLE BEDRIJFSTAKKEN.

BEDRIJFSTAKKEN	1896	1910	1937	1947	1955	1960
1. Voedingswaren- en drankbereiding	0,32	0,29	0,34	0,35	0,38	0,38
2. Tabaksnijverheid	0,36	0,34	0,40	0,40	0,43	0,41
3. Rubbernijverheid	0,32	0,39	0,43	0,44	0,40	0,39
4. Houtverwerkende nijverheid en aanverwante bedrijven	0,26	0,26	0,30	0,28	0,32	0,32
5. Papier- en kartonnijverheid	0,37	0,34	0,36	0,36	0,35	0,37
6. Drukkers-, brocheerd- en inbindersbedrijf	0,28	0,30	0,34	0,33	0,36	0,37
7. Huiden- en ledernijverheid	0,27	0,36	0,38	0,35	0,37	0,37
8. Textielnijverheid	0,38	0,39	0,37	0,39	0,39	0,39
9. Kleding- en confectienijverheid	0,16	0,23	0,30	0,31	0,33	0,34
10. Chemische nijverheid	0,36	0,38	0,39	0,40	0,41	0,41
11. Glasnijverheid	0,19	0,35	0,38	0,39	0,40	0,41
12. IJzer, staal en non-ferrometalen	0,38	0,39	0,39	0,39	0,27	0,26
13. Metaalverwerkende nijverheid en scheepsbouw	0,37	0,39	0,40	0,39	0,41	0,41
14. Wegvervoer	0,21	0,34	0,29	0,26	0,30	0,30
15. Gemiddeld concentratie-oppervlak	<b>0,36</b>	<b>0,38</b>	<b>0,39</b>	<b>0,39</b>	<b>0,40</b>	<b>0,40</b>

Tabel 18. — INTERNATIONALE VERGELIJKING VAN DE CONCENTRATIEGRAAD (Gini-coëfficiënt (1)) VOOR ENKELE ECONOMISCHE SECTOREN.

ECONOMISCHE SECTOR	West-Duitsland 1950	België 1947	Frankrijk 1953/54	Italië 1951	Nederland 1950
1. Mijnbouw .....	0,83	0,74	0,82	0,80	0,95
2. Energie .....	0,78	0,77	0,77	0,75	0,75
3. Basismetallurgie .....	0,86	0,80	0,85	0,88	0,78
4. Metaalverwerking .....	0,83	0,78	0,82	0,78	
5. Scheik. nijverh. ....	0,86	0,84	0,82	0,87	0,78
6. Hout, papier, drukw. ....	0,71	0,66	0,72	0,58	0,72
7. Textiel en kleding .....	0,74	0,74	0,78	0,70	0,77
8. Voeding, drank, tabak .....	0,50	0,60	0,67	0,64	0,67
9. Bouwnijverheid .....	0,66	0,62	0,69	0,67	0,64
10. Handel .....	0,50	0,37	0,49	..	0,44
11. Diensten .....	0,43	0,28	0,48	..	0,40
Gewogen gemiddelde :					
11 sectoren .....	0,67	0,59	0,69	..	0,65
sectoren 1 tot 8 .....	0,75	0,73	0,78	0,72	0,75

(1) Gini-coëfficiënt = 2 O (tweemaal het concentratieoppervlak).

## 2. Concentratie van de kapitalen en verschillen in het rendement naargelang de omvang van de eigen middelen.

Het Nationaal Instituut voor de Statistiek maakt ieder jaar de statistiek van het rendement van de Belgische aandelenvennootschappen op; in onderhavige studie is alleen rekening gehouden met de industriële vennootschappen. Opgemerkt dient te worden dat het in de tabellen aangeduide jaar niet noodzakelijk met het boekjaar samenvalt; het jaartal is inderdaad datgene waarin de dividenden zijn uitgekeerd. De gegevens van 1957 hebben dus betrekking op de vennootschappen die hun dividenden in 1957 betaalbaar hebben gesteld en bijgevolg hun balans einde 1956 of in de loop van 1957 hebben afgesloten.

Aangezien de statistiek per onderneming wordt opgemaakt, worden de vennootschappen volgens de voornaamste activiteit gerangschikt, hetgeen impliceert dat de resultaten van een bepaalde rubriek eveneens cijfers betreffende andere industriële activiteiten, alsmede handels-transacties kunnen omvatten. Verder kan de voornaamste activiteit van de vennootschap met-tertijd worden gewijzigd. Voor de vergelijking van de resultaten in de tijd vormt dit evenwel geen grote hinderpaal.

De resultaten worden gegeven volgens grootte- klassen die overeenstemmen met de dimensie

van de ondernemingen, gemeten naar de omvang van het gestort kapitaal. In tabel 19 zijn de jaarcijfers van de gehele nijverheid opgenomen. Hoewel de waarnemingen slechts op een periode van tien jaar betrekking hebben, kan een ruime concentratie van de kapitalen in de handen van de belangrijkste vennootschappen worden vastgesteld. In 1952 kwamen 48 % van de in aandelenvennootschappen belegde kapitalen op rekening van 121 vennootschappen behorende tot de klasse van 100 miljoen en meer; in 1961 vertegenwoordigden 180 vennootschappen behorende tot dezelfde klasse 59 %. Het gemiddelde van de eigen middelen (gestort kapitaal plus reserves) is gedurende dit decennium voor alle vennootschappen samen gestegen van 19,5 tot 26,4 miljoen, d.i. met 35 %.

Bij de interpretatie van die resultaten mag niet uit het oog worden verloren dat hier slechts aandelenvennootschappen in aanmerking worden genomen en dat derhalve de steekproef niet ten volle representatief voor de gehele Belgische nijverheid is. Bovendien werd op bovenvermelde cijfers geen correctie toegepast om rekening te houden met de verminderde koopkracht van het geld.

De resultaten per bedrijfstak zijn jaarlijkse gemiddelden over twee periodes die ongeveer overeenstemmen met twee volledige economische cyclussen. Het onderzoek ervan bevestigt het

hoger geschetst algemeen beeld van de kapitaalconcentratie. Het procentuele rendement van de aangewende kapitalen is opgenomen in de laatste kolom van de tabellen. Tabel 33 en de overeenstemmende grafiek 3, die betrekking heeft op alle in aanmerking genomen takken, laten zien dat het rendementspercentage vrij hoog is voor de kleine vennootschappen. Wat de grotere vennootschappen betreft, gaat het percentage eerst bruusk naar omlaag, waarna het opnieuw stijgt tot een peil dat een weinig beneden dit van de kleine vennootschappen ligt. Er valt op te mer-

ken dat het rendementspercentage voor twee van de belangrijkste groepen (20 tot 50 miljoen en 100 miljoen en meer) tijdens de tweede periode aanmerkelijk lager ligt dan tijdens de eerste.

De zopas geschetste algemene evolutie van het rendementspercentage komt slechts zeer onvolledig tot uiting in de resultaten van iedere bedrijfstak. Hiertegenover staat evenwel dat deze tabellen er geen twijfel laten over bestaan welke takken van onze economie het best (non-ferrometalen, glas, metaalverwerkende nijverheid) en minder goed (leder, textiel) renderen.

Grafiek 3. — EVOLUTIE VAN DE RENDABILITEIT DER BELGISCHE INDUSTRIËLE VENNOOTSCHAPPEN OP AANDELEN.

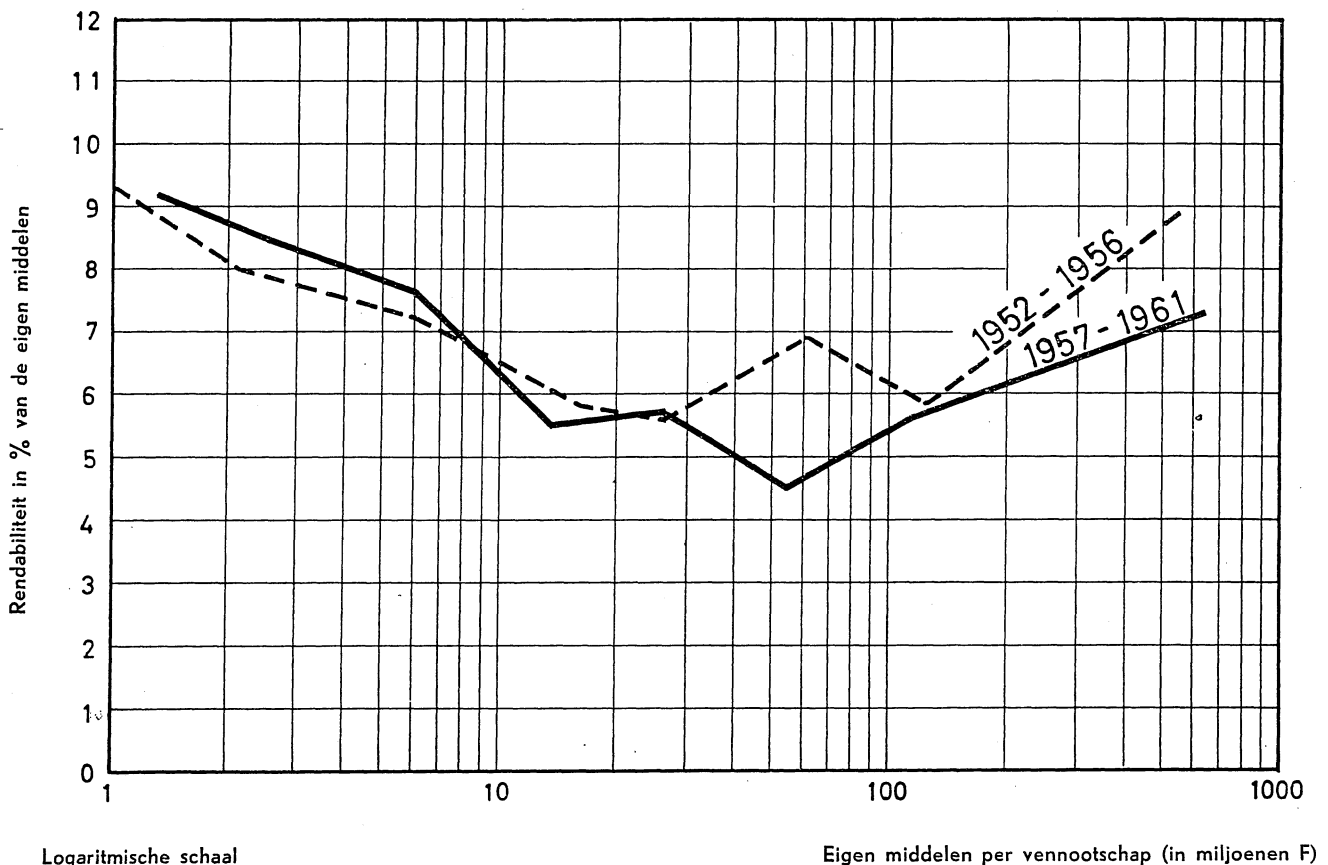

Tabel 19. — AANTAL, EIGEN MIDDELEN EN RENDEMENT  
VAN DE BELGISCHE INDUSTRIËLE VENNOOTSCHAPPEN OP AANDELEN, VAN 1952 TOT 1961.

GROOTTEKLASSEN NAAR DE BELANGRIJKHEID VAN HET GESTORT KAPITAAL  (1)	Aantal vennoot- schappen		Eigen middelen (Gestort kapitaal + reserves)		Netto-re- sultaat van het boekjaar in miljoen- en F (6)	Rendabili- teit (7) = (6) : (4) in % (7)
	Absolute cijfers (2)	Verdeling in % (3)	In mil- joenen F (4)	Verdeling in % (5)		
<b>1952.</b>						
500 000 en minder .....	2 514	35,6	2 539	1,8	292	11,5
500 001 - 1 000 000 .....	1 288	18,2	2 802	2,0	284	10,1
1 000 001 - 5 000 000 .....	1 905	27,0	12 620	9,2	1 085	8,6
5 000 001 - 10 000 000 .....	519	7,3	8 669	6,3	699	8,1
10 000 001 - 20 000 000 .....	317	4,5	9 754	7,0	683	7,0
20 000 001 - 50 000 000 .....	293	4,1	19 953	14,5	1 724	8,6
50 000 001 - 100 000 000 .....	111	1,6	14 804	10,8	1 059	7,2
Meer dan 100 000 000 .....	121	1,7	66 543	48,4	6 631	10,0
<b>Totaal :</b>	<b>7 068</b>	<b>100,0</b>	<b>137 684</b>	<b>100,0</b>	<b>12 457</b>	<b>9,0</b>
<b>1953.</b>						
500 000 en minder .....	2 606	34,8	2 538	1,7	213	8,4
500 001 - 1 000 000 .....	1 316	17,6	2 775	1,9	159	5,7
1 000 001 - 5 000 000 .....	2 032	27,2	11 971	8,2	618	5,2
5 000 001 - 10 000 000 .....	554	7,4	7 914	5,4	336	4,2
10 000 001 - 20 000 000 .....	364	4,9	9 948	6,8	426	4,3
20 000 001 - 50 000 000 .....	343	4,6	21 190	14,6	1 416	6,7
50 000 001 - 100 000 000 .....	127	1,7	16 127	11,1	643	4,0
Meer dan 100 000 000 .....	138	1,8	73 043	50,3	6 173	8,5
<b>Totaal :</b>	<b>7 480</b>	<b>100,0</b>	<b>145 506</b>	<b>100,0</b>	<b>9 984</b>	<b>6,9</b>
<b>1954.</b>						
500 000 en minder .....	2 764	35,2	2 632	1,8	196	7,4
500 001 - 1 000 000 .....	1 364	17,3	2 893	1,9	198	6,8
1 000 001 - 5 000 000 .....	2 149	27,3	12 464	8,4	826	6,6
5 000 001 - 10 000 000 .....	581	7,4	8 088	5,4	331	4,1
10 000 001 - 20 000 000 .....	376	4,8	9 777	6,6	520	5,3
20 000 001 - 50 000 000 .....	351	4,5	21 705	14,5	1 505	6,9
50 000 001 - 100 000 000 .....	140	1,8	17 326	11,6	838	4,8
Meer dan 100 000 000 .....	137	1,7	74 326	49,8	5 006	6,7
<b>Totaal :</b>	<b>7 862</b>	<b>100,0</b>	<b>149 211</b>	<b>100,0</b>	<b>9 420</b>	<b>6,3</b>
<b>1955.</b>						
500 000 en minder .....	2 725	34,6	2 795	1,8	244	8,7
500 001 - 1 000 000 .....	1 350	17,1	2 833	1,9	209	7,4
1 000 001 - 5 000 000 .....	2 180	27,6	12 817	8,5	994	7,8
5 000 001 - 10 000 000 .....	606	7,7	8 204	5,4	536	6,5
10 000 001 - 20 000 000 .....	383	4,9	9 906	6,5	497	5,0
20 000 001 - 50 000 000 .....	365	4,6	20 751	13,7	1 239	6,0
50 000 001 - 100 000 000 .....	146	1,8	17 741	11,7	1 112	6,3
Meer dan 100 000 000 .....	137	1,7	76 366	50,5	6 485	8,5
<b>Totaal :</b>	<b>7 892</b>	<b>100,0</b>	<b>151 413</b>	<b>100,0</b>	<b>11 316</b>	<b>7,5</b>
<b>1956.</b>						
500 000 en minder .....	2 655	33,6	2 867	1,8	306	10,7
500 001 - 1 000 000 .....	1 367	17,3	2 928	1,8	291	9,9
1 000 001 - 5 000 000 .....	2 174	27,5	12 706	7,9	982	7,7
5 000 001 - 10 000 000 .....	629	8,0	8 195	5,1	464	5,7
10 000 001 - 20 000 000 .....	394	5,0	9 959	6,2	618	6,2
20 000 001 - 50 000 000 .....	368	4,7	20 367	12,6	1 261	6,2
50 000 001 - 100 000 000 .....	157	2,0	18 582	11,5	1 261	6,8
Meer dan 100 000 000 .....	152	1,9	85 878	53,1	9 053	10,5
<b>Totaal :</b>	<b>7 896</b>	<b>100,0</b>	<b>161 482</b>	<b>100,0</b>	<b>14 236</b>	<b>8,8</b>



Tabel 19 (vervolg):

GROOTTEKLASSEN NAAR DE BELANGRIJKHEID VAN HET GESTORT KAPITAAL	Aantal vennoot- schappen		Eigen middelen (Gestort kapitaal + reserves)		Netto-re- sultaat van het boekjaar in miljoen- nen F	Rendabili- teit (7) = (6) : (4) in %
	Absolute cijfers	Verdeling in %	In mil- joenen F	Verdeling in %		
(1)	(2)	(3)	(4)	(5)	(6)	(7)
<b>1957.</b>						
500 000 en minder .....	2 551	32,2	2 997	1,8	344	11,5
500 001 - 1 000 000 .....	1 371	17,4	3 133	1,8	343	10,9
1 000 001 - 5 000 000 .....	2 210	28,0	12 804	7,5	1 210	9,5
5 000 001 - 10 000 000 .....	666	8,4	8 889	5,2	545	6,1
10 000 001 - 20 000 000 .....	405	5,1	10 329	6,0	692	6,7
20 000 001 - 50 000 000 .....	385	4,9	21 296	12,4	1 395	6,6
50 000 001 - 100 000 000 .....	162	2,1	19 494	11,4	1 027	5,3
Meer dan 100 000 000 .....	150	1,9	92 287	53,9	9 575	10,4
<b>Totaal :</b>	<b>7 900</b>	<b>100,0</b>	<b>171 229</b>	<b>100,0</b>	<b>15 131</b>	<b>8,8</b>
<b>1958.</b>						
500 000 en minder .....	2 466	31,8	3 090	1,7	326	10,6
500 001 - 1 000 000 .....	1 328	17,1	3 192	1,8	276	8,6
1 000 001 - 5 000 000 .....	2 193	28,2	13 093	7,3	919	7,0
5 000 001 - 10 000 000 .....	659	8,5	8 715	4,8	518	5,9
10 000 001 - 20 000 000 .....	415	5,3	10 865	6,0	642	5,9
20 000 001 - 50 000 000 .....	392	5,0	21 408	11,9	998	4,7
50 000 001 - 100 000 000 .....	162	2,1	19 028	10,6	1 362	7,2
Meer dan 100 000 000 .....	156	2,0	100 866	55,9	7 980	7,9
<b>Totaal :</b>	<b>7 771</b>	<b>100,0</b>	<b>180 257</b>	<b>100,0</b>	<b>13 021</b>	<b>7,2</b>
<b>1959.</b>						
500 000 en minder .....	2 503	31,4	3 210	1,7	119	3,7
500 001 - 1 000 000 .....	1 378	17,3	3 502	1,8	213	6,1
1 000 001 - 5 000 000 .....	2 280	28,6	13 967	7,2	853	6,1
5 000 001 - 10 000 000 .....	659	8,3	8 985	4,7	323	3,6
10 000 001 - 20 000 000 .....	423	5,3	11 288	5,9	438	3,9
20 000 001 - 50 000 000 .....	402	5,0	22 519	11,7	674	3,0
50 000 001 - 100 000 000 .....	162	2,0	19 424	10,1	725	3,7
Meer dan 100 000 000 .....	168	2,1	110 033	56,9	5 875	5,3
<b>Totaal :</b>	<b>7 975</b>	<b>100,0</b>	<b>192 928</b>	<b>100,0</b>	<b>9 220</b>	<b>4,8</b>
<b>1960.</b>						
500 000 en minder .....	2 412	30,6	3 211	1,6	298	9,3
500 001 - 1 000 000 .....	1 325	16,8	3 390	1,7	273	8,1
1 000 001 - 5 000 000 .....	2 295	29,2	14 261	7,2	1 105	7,7
5 000 001 - 10 000 000 .....	668	8,5	9 082	4,6	476	5,2
10 000 001 - 20 000 000 .....	422	5,4	10 395	5,3	612	5,9
20 000 001 - 50 000 000 .....	402	5,1	22 222	11,3	679	3,1
50 000 001 - 100 000 000 .....	173	2,2	20 197	10,2	1 179	5,8
Meer dan 100 000 000 .....	175	2,2	114 689	58,1	7 866	6,9
<b>Totaal :</b>	<b>7 872</b>	<b>100,0</b>	<b>197 447</b>	<b>100,0</b>	<b>12 488</b>	<b>6,3</b>
<b>1961.</b>						
500 000 en minder .....	2 366	30,2	3 028	1,5	347	11,5
500 001 - 1 000 000 .....	1 318	16,8	3 564	1,7	316	8,9
1 000 001 - 5 000 000 .....	2 285	29,1	14 152	6,8	1 106	7,8
5 000 001 - 10 000 000 .....	686	8,7	9 339	4,5	616	6,6
10 000 001 - 20 000 000 .....	424	5,4	11 446	5,5	730	6,4
20 000 001 - 50 000 000 .....	406	5,2	22 196	10,7	1 209	5,4
50 000 001 - 100 000 000 .....	178	2,3	20 732	10,0	1 197	5,8
Meer dan 100 000 000 .....	180	2,3	122 356	59,3	7 906	6,5
<b>Totaal :</b>	<b>7 843</b>	<b>100,0</b>	<b>206 813</b>	<b>100,0</b>	<b>13 427</b>	<b>6,5</b>

Tabel 20. METAALVERWERKENDE NIJVERHEID.

GROOTTEKLASSEN NAAR DE BELANGRIJKHEID VAN HET GESTORT KAPITAAL  (1)	Aantal vennootschappen (jaargemiddelden)		Eigen middelen (gestort kapitaal + reserves) (jaargemiddelden)		Globaal netto-re- sultaat per boekjaar (jaar- gemiddelden) in miljoenen F (6)	Rendabili- teit (6) : (4) in % (7)
	Absolute cijfers (2)	Verdeling in % (3)	In mil- joenen F (4)	Verdeling in % (5)		
<b>1952-1956.</b>						
500 000 en minder .....	334	28,4	388	2,1	36	9,2
500 001 - 1 000 000 .....	206	17,5	470	2,6	52	11,2
1 000 001 - 5 000 000 .....	374	31,8	2 822	15,6	440	15,6
5 000 001 - 10 000 000 .....	96	8,1	1 424	7,9	116	8,2
10 000 001 - 20 000 000 .....	66	5,6	1 748	9,7	160	9,1
20 000 001 - 50 000 000 .....	66	5,6	3 402	18,8	304	8,9
50 000 001 - 100 000 000 .....	24	2,0	2 556	14,1	162	6,3
Meer dan 100 000 000 .....	12	1,0	5 286	29,2	592	11,2
<b>Totaal :</b>	<b>1 178</b>	<b>100,0</b>	<b>18 096</b>	<b>100,0</b>	<b>1 862</b>	<b>10,3</b>
<b>1957-1961.</b>						
500 000 en minder .....	308	24,4	462	1,9	50	11,0
500 001 - 1 000 000 .....	214	16,9	542	2,2	54	9,8
1 000 001 - 5 000 000 .....	416	32,9	3 574	14,7	476	13,3
5 000 001 - 10 000 000 .....	112	8,9	1 554	6,4	62	4,0
10 000 001 - 20 000 000 .....	86	6,8	2 412	9,9	174	7,2
20 000 001 - 50 000 000 .....	80	6,3	4 478	18,4	158	3,5
50 000 001 - 100 000 000 .....	32	2,5	3 262	13,4	242	7,4
Meer dan 100 000 000 .....	16	1,3	8 074	33,1	906	11,2
<b>Totaal :</b>	<b>1 264</b>	<b>100,0</b>	<b>24 358</b>	<b>100,0</b>	<b>2 122</b>	<b>8,7</b>

Tabel 21. — IJZER- EN STAALVOORTBRENGENDE NIJVERHEID.

GROOTTEKLASSEN NAAR DE BELANGRIJKHEID VAN HET GESTORT KAPITAAL  (1)	Aantal vennootschappen (jaargemiddelden)		Eigen middelen (gestort kapitaal + reserves) (jaargemiddelden)		Global netto-re- sultaat per boekjaar (jaar- gemiddelden) in miljoenen F (6)	Rendabili- teit (6) : (4) in % (7)
	Absolute cijfers (2)	Verdeling in % (3)	In mil- joenen F (4)	Verdeling in % (5)		
<b>1952-1956.</b>						
500 000 en minder .....	24	22,6	28	0,2	..	0,7
500 001 - 1 000 000 .....	13	12,3	50	0,3	2	4,4
1 000 001 - 5 000 000 .....	27	25,4	184	1,0	6	3,5
5 000 001 - 10 000 000 .....	10	9,4	184	1,0	31	16,7
10 000 001 - 20 000 000 .....	6	5,7	159	1,0	12	7,3
20 000 001 - 50 000 000 .....	6	5,7	329	1,9	11	3,3
50 000 001 - 100 000 000 .....	7	6,6	1 175	6,7	74	6,3
Meer dan 100 000 000 .....	13	12,3	15 489	87,9	1 290	8,3
<b>Totaal :</b>	<b>106</b>	<b>100,0</b>	<b>17 598</b>	<b>100,0</b>	<b>1 429</b>	<b>8,1</b>
<b>1957-1961.</b>						
500 000 en minder .....	19	19,0	22	0,1	..	..
500 001 - 1 000 000 .....	11	11,0	43	0,2	..	..
1 000 001 - 5 000 000 .....	25	25,0	137	0,5	9	6,6
5 000 001 - 10 000 000 .....	10	10,0	172	0,7	14	8,1
10 000 001 - 20 000 000 .....	8	8,0	182	0,7	12	7,6
20 000 001 - 50 000 000 .....	8	8,0	410	1,6	22	5,4
50 000 001 - 100 000 000 .....	7	7,0	1 271	5,0	68	5,4
Meer dan 100 000 000 .....	12	12,0	23 401	91,2	1 698	7,3
<b>Totaal :</b>	<b>100</b>	<b>100,0</b>	<b>25 638</b>	<b>100,0</b>	<b>1 823</b>	<b>7,1</b>

Tabel 22. — NON-FERROMETAALNIJVERHEID.

GROOTTEKLASSEN NAAR DE BELANGRIJKHEID VAN HET GESTORT KAPITAAL  (1)	Aantal vennootschappen (jaargemiddelden)		Eigen middelen (gestort kapitaal + reserves) (jaargemiddelden)		Globaal netto-re- sultaat per boekjaar (jaar- gemiddelden) in miljoenen F (6)	Rendabili- teit (6) : (4) in % (7)
	Absolute cijfers (2)	Verdeling in % (3)	In mil- joenen F (4)	Verdeling in % (5)		
<b>1952-1956.</b>						
500 000 en minder .....	14	19,2	15	0,3	2	10,2
500 001 - 1 000 000 .....	12	16,4	32	0,6	1	3,9
1 000 001 - 5 000 000 .....	14	19,2	67	1,2	4	5,7
5 000 001 - 10 000 000 .....	8	11,0	73	1,3	2	2,5
10 000 001 - 20 000 000 .....	6	8,2	161	3,0	2	1,5
20 000 001 - 50 000 000 .....	10	13,7	1 407	25,8	217	15,4
50 000 001 - 100 000 000 .....	2	2,7	181	3,3	40	22,4
Meer dan 100 000 000 .....	7	9,6	3 507	64,5	741	21,1
<b>Totaal :</b>	<b>73</b>	<b>100,0</b>	<b>5 443</b>	<b>100,0</b>	<b>1 009</b>	<b>18,5</b>
<b>1957-1961.</b>						
500 000 en minder .....	12	15,0	13	0,2	..	4,3
500 001 - 1 000 000 .....	8	10,0	28	0,3	1	5,5
1 000 001 - 5 000 000 .....	23	28,7	101	1,2	3	3,5
5 000 001 - 10 000 000 .....	9	11,3	94	1,1	..	4,6
10 000 001 - 20 000 000 .....	8	10,0	192	2,3	5	2,8
20 000 001 - 50 000 000 .....	6	7,5	361	4,3	21	5,8
50 000 001 - 100 000 000 .....	2	2,5	164	2,0	13	7,8
Meer dan 100 000 000 .....	12	15,0	7 397	88,6	819	11,1
<b>Totaal :</b>	<b>80</b>	<b>100,1</b>	<b>8 350</b>	<b>100,0</b>	<b>862</b>	<b>10,3</b>

Tabel 23. — TEXTIELNIJVERHEID.

GROOTTEKLASSEN NAAR DE BELANGRIJKHEID VAN HET GESTORT KAPITAAL  (1)	Aantal vennootschappen (jaargemiddelden)		Eigen middelen (gestort kapitaal + reserves) (jaargemiddelden)		Global netto-re- sultaat per boekjaar (jaar- gemiddelden) in miljoenen F (6)	Rendabili- teit (6) : (4) in % (7)
	Absolute cijfers (2)	Verdeling in % (3)	In mil- joenen F (4)	Verdeling in % (5)		
<b>1952-1956.</b>						
500 000 en minder .....	241	22,4	320	1,6	16	5,2
500 001 - 1 000 000 .....	172	16,0	447	2,3	17	3,9
1 000 001 - 5 000 000 .....	368	34,4	2 867	14,7	56	2,0
5 000 001 - 10 000 000 .....	104	9,7	1 797	9,2	27	1,5
10 000 001 - 20 000 000 .....	82	7,6	2 336	12,0	46	2,0
20 000 001 - 50 000 000 .....	69	6,4	4 346	22,2	74	1,7
50 000 001 - 100 000 000 .....	28	2,6	3 659	18,7	106	2,9
Meer dan 100 000 000 .....	10	0,9	3 763	19,3	96	2,5
<b>Totaal :</b>	<b>1 074</b>	<b>100,0</b>	<b>19 535</b>	<b>100,0</b>	<b>438</b>	<b>2,2</b>
<b>1957-1961.</b>						
500 00 en minder .....	220	21,3	358	1,7	21	6,0
500 001 - 1 000 000 .....	161	15,6	501	2,3	23	4,7
1 000 001 - 5 000 000 .....	337	32,6	2 387	11,1	71	3,0
5 000 001 - 10 000 000 .....	111	10,7	1 673	7,8	65	3,9
10 000 001 - 20 000 000 .....	86	8,3	2 526	11,8	100	4,0
20 000 001 - 50 000 000 .....	73	7,1	4 421	20,6	110	2,5
50 000 001 - 100 000 000 .....	32	3,1	3 782	17,6	102	2,7
Meer dan 100 000 000 .....	13	1,3	5 860	27,1	204	3,5
<b>Totaal :</b>	<b>1 033</b>	<b>100,0</b>	<b>21 508</b>	<b>100,0</b>	<b>696</b>	<b>3,2</b>

Tabel 24. — VOEDINGSNIJVERHEID.

GROOTTEKLASSEN NAAR DE BELANGRIJKHEID VAN HET GESTORT KAPITAAL  (1)	Aantal vennootschappen (jaargemiddelden)		Eigen middelen (gestort kapitaal + reserves) (jaargemiddelden)		Globaal netto-re- sultaat per boekjaar (jaar- gemiddelden) in miljoenen F (6)	Rendabili- teit (6) : (4) in % (7)
	Absolute cijfers (2)	Verdeling in % (3)	In mil- joenen F (4)	Verdeling in % (5)		
<b>1952-1956.</b>						
500 000 en minder .....	178	25,0	143	1,3	8	5,9
500 001 - 1 000 000 .....	112	15,7	226	2,0	19	8,5
1 000 001 - 5 000 000 .....	234	32,8	1 596	14,4	74	4,7
5 000 001 - 10 000 000 .....	67	9,4	940	8,5	47	5,0
10 000 001 - 20 000 000 .....	50	7,0	1 309	11,8	80	6,1
20 000 001 - 50 000 000 .....	42	5,9	2 020	18,2	123	6,1
50 000 001 - 100 000 000 .....	20	2,8	1 877	16,9	154	8,2
Meer dan 100 000 000 .....	10	1,4	2 965	26,9	204	6,9
<i>Totaal :</i>	<b>713</b>	<b>100,0</b>	<b>11 076</b>	<b>100,0</b>	<b>709</b>	<b>6,4</b>
<b>1957-1961.</b>						
500 000 en minder .....	152	21,1	171	1,2	22	12,7
500 001 - 1 000 000 .....	102	14,2	235	1,6	33	14,0
1 000 001 - 5 000 000 .....	235	32,7	1 564	10,9	105	6,7
5 000 001 - 10 000 000 .....	86	12,0	1 249	8,7	64	5,1
10 000 001 - 20 000 000 .....	51	7,1	1 231	8,6	59	4,8
20 000 001 - 50 000 000 .....	55	7,6	2 566	17,9	96	3,8
50 000 001 - 100 000 000 .....	25	3,5	2 668	18,6	222	8,3
Meer dan 100 000 000 .....	13	1,8	4 653	32,5	440	9,5
<i>Totaal :</i>	<b>719</b>	<b>100,0</b>	<b>14 337</b>	<b>100,0</b>	<b>1 041</b>	<b>7,3</b>

Tabel 25. — HOUTNIJVERHEID.

GROOTTEKLASSEN NAAR DE BELANGRIJKHEID VAN HET GESTORT KAPITAAL  (1)	Aantal vennootschappen (jaargemiddelden)		Eigen middelen (gestort kapitaal + reserves) (jaargemiddelden)		Globaal netto-re- sultaat per boekjaar (jaar- gemiddelden) in miljoenen F (6)	Rendabili- teit (6) : (4) in % (7)
	Absolute cijfers (2)	Verdeling in % (3)	In mil- joenen F (4)	Verdeling in % (5)		
<b>1952-1956.</b>						
500 000 en minder .....	111	35,8	84	6,8	5	5,6
500 001 - 1 000 000 .....	80	25,8	133	10,8	6	4,3
1 000 001 - 5 000 000 .....	91	29,4	391	31,6	21	5,4
5 000 001 - 10 000 000 .....	15	4,8	198	16,0	3	1,4
10 000 001 - 20 000 000 .....	8	2,6	149	12,0	10	6,5
20 000 001 - 50 000 000 .....	5	1,6	259	20,9	27	10,6
50 000 001 - 100 000 000 .....	..	..	23	1,9	..	0,3
Meer dan 100 000 000 .....	—	—	—	—	—	—
<i>Totaal :</i>	<b>310</b>	<b>100,0</b>	<b>1 237</b>	<b>100,0</b>	<b>72</b>	<b>5,8</b>
<b>1957-1961.</b>						
500 000 en minder .....	111	32,5	97	6,0	8	8,1
500 001 - 1 000 000 .....	85	24,9	135	8,3	7	5,1
1 000 001 - 5 000 000 .....	110	32,3	478	29,3	20	4,1
5 000 001 - 10 000 000 .....	18	5,3	199	12,2	9	4,6
10 000 001 - 20 000 000 .....	11	3,2	298	18,3	15	5,0
20 000 001 - 50 000 000 .....	4	1,2	227	14,0	15	6,7
50 000 001 - 100 000 000 .....	2	0,6	193	11,9	27	13,7
Meer dan 100 000 000 .....	—	—	—	—	—	—
<i>Totaal :</i>	<b>341</b>	<b>100,0</b>	<b>1 627</b>	<b>100,0</b>	<b>101</b>	<b>6,2</b>

Tabel 26. — SCHEIKUNDIGE NIJVERHEID.

GROOTTEKLASSEN NAAR DE BELANGRIJKHEID VAN HET GESTORT KAPITAAL  (1)	Aantal vennootschappen (jaargemiddelden)		Eigen middelen (gestort kapitaal + reserves) (jaargemiddelden)		Globaal netto-re- sultaat per boekjaar (jaar- gemiddelden) in miljoenen F (6)	Rendabili- teit (6) : (4) in % (7)
	Absolute cijfers (2)	Verdeling in % (3)	In mil- joenen F (4)	Verdeling in % (5)		
<b>1952-1956.</b>						
500 000 en minder .....	173	32,4	145	1,0	23	15,5
500 001 - 1 000 000 .....	108	20,1	217	1,5	17	7,9
1 000 001 - 5 000 000 .....	123	22,9	656	4,5	46	7,0
5 000 001 - 10 000 000 .....	50	9,3	640	4,4	37	5,8
10 000 001 - 20 000 000 .....	23	4,3	504	3,5	28	5,6
20 000 001 - 50 000 000 .....	29	5,4	1 438	10,0	106	7,4
50 000 001 - 100 000 000 .....	11	2,1	1 257	8,7	71	5,7
Meer dan 100 000 000 .....	19	3,5	9 586	66,4	858	8,9
<b>Totaal :</b>	<b>536</b>	<b>100,0</b>	<b>14 443</b>	<b>100,0</b>	<b>1 186</b>	<b>8,2</b>
<b>1957-1961.</b>						
500 000 en minder .....	143	26,4	210	1,1	24	11,6
500 001 - 1 000 000 .....	109	20,1	274	1,5	25	9,0
1 000 001 - 5 000 000 .....	130	24,0	702	3,7	61	8,6
5 000 001 - 10 000 000 .....	58	10,7	710	3,8	56	7,9
10 000 001 - 20 000 000 .....	25	4,6	553	3,0	34	6,2
20 000 001 - 50 000 000 .....	36	6,6	1 791	9,5	121	6,7
50 000 001 - 100 000 000 .....	15	2,8	1 968	10,5	115	5,9
Meer dan 100 000 000 .....	26	4,8	12 553	66,9	879	7,0
<b>Totaal :</b>	<b>542</b>	<b>100,0</b>	<b>18 761</b>	<b>100,0</b>	<b>1 315</b>	<b>7,0</b>

Tabel 27. — GLASNIJVERHEID.

GROOTTEKLASSEN NAAR DE BELANGRIJKHEID VAN HET GESTORT KAPITAAL  (1)	Aantal vennootschappen (jaargemiddelden)		Eigen middelen (gestort kapitaal + reserves) (jaargemiddelden)		Global netto-re- sultaat per boekjaar (jaar- gemiddelden) in miljoenen F (6)	Rendabili- teit (6) : (4) in % (7)
	Absolute cijfers (2)	Verdeling in % (3)	In mil- joenen F (4)	Verdeling in % (5)		
<b>1952-1956.</b>						
500 000 en minder .....	16	24,3	25	1,0	..	0,8
500 001 - 1 000 000 .....	14	21,2	32	1,2	1	3,4
1 000 001 - 5 000 000 .....	14	21,2	78	3,0	8	9,8
5 000 001 - 10 000 000 .....	6	9,1	69	2,7	3	5,1
10 000 001 - 20 000 000 .....	6	9,1	162	6,2	1	0,9
20 000 001 - 50 000 000 .....	8	12,1	520	20,0	38	7,3
50 000 001 - 100 000 000 .....	..	..	245	9,4	27	10,8
Meer dan 100 000 000 .....	2	3,0	1 469	56,5	92	6,3
<b>Totaal :</b>	<b>66</b>	<b>100,0</b>	<b>2 600</b>	<b>100,0</b>	<b>170</b>	<b>6,6</b>
<b>1957-1961.</b>						
500 000 en minder .....	11	18,6	28	1,0	1	4,8
500 001 - 1 000 000 .....	10	16,9	17	0,6	1	7,3
1 000 001 - 5 000 000 .....	15	25,4	69	2,4	2	4,2
5 000 001 - 10 000 000 .....	6	10,2	57	2,0	2	2,7
10 000 001 - 20 000 000 .....	6	10,2	171	6,0	7	4,0
20 000 001 - 50 000 000 .....	6	10,2	486	17,0	64	13,1
50 000 001 - 100 000 000 .....	2	3,4	201	7,0	38	18,9
Meer dan 100 000 000 .....	3	5,1	1 827	64,0	234	12,8
<b>Totaal :</b>	<b>59</b>	<b>100,0</b>	<b>2 856</b>	<b>100,0</b>	<b>349</b>	<b>12,3</b>

Tabel 28. — PRODUCTIE EN DISTRIBUTIE VAN ELEKTRICITEIT, GAS EN WATER.

GROOTTEKLASSEN NAAR DE BELANGRIJKHEID VAN HET GESTORT KAPITAAL  (1)	Aantal vennootschappen (jaargemiddelden)		Eigen middelen (gestort kapitaal + reserves) (jaargemiddelden)		Globaal netto-re- sultaat per boekjaar (jaar- gemiddelden) in miljoenen F (6)	Rendabili- teit (6) : (4) in % (7)
	Absolute cijfers (2)	Verdeling in % (3)	In mil- joenen F (4)	Verdeling in % (5)		
<b>1952-1956.</b>						
500 000 en minder .....	3	4,1	3	..	..	20,4
500 001 - 1 000 000 .....	4	5,4	8	..	1	16,1
1 000 001 - 5 000 000 .....	5	6,8	48	0,3	3	7,1
5 000 001 - 10 000 000 .....	4	5,4	77	0,4	4	5,2
10 000 001 - 20 000 000 .....	3	4,1	67	0,4	6	10,1
20 000 001 - 50 000 000 .....	15	20,3	1 196	6,4	102	8,5
50 000 001 - 100 000 000 .....	9	12,2	1 330	7,1	81	6,1
Meer dan 100 000 000 .....	31	41,7	16 009	85,4	1 412	8,8
<b>Totaal :</b>	<b>74</b>	<b>100,0</b>	<b>18 738</b>	<b>100,0</b>	<b>1 609</b>	<b>8,6</b>
<b>1957-1961.</b>						
500 000 en minder .....	2	3,3	2	..	..	14,6
500 001 - 1 000 000 .....	2	3,3	6	..	..	4,8
1 000 001 - 5 000 000 .....	4	6,7	41	0,2	3	7,3
5 000 001 - 10 000 000 .....	3	5,0	48	0,2	6	13,3
10 000 001 - 20 000 000 .....	1	1,7	15	0,1	2	18,7
20 000 001 - 50 000 000 .....	8	13,3	595	2,5	54	9,1
50 000 001 - 100 000 000 .....	8	13,3	964	4,1	46	4,6
Meer dan 100 000 000 .....	32	53,4	21 796	92,9	1 787	8,2
<b>Totaal :</b>	<b>60</b>	<b>100,0</b>	<b>23 467</b>	<b>100,0</b>	<b>1 898</b>	<b>8,1</b>

Tabel 29. — LEDERNIJVERHEID.

GROOTTEKLASSEN NAAR DE BELANGRIJKHEID VAN HET GESTORT KAPITAAL  (1)	Aantal vennootschappen (jaargemiddelden)		Eigen middelen (gestort kapitaal + reserves) (jaargemiddelden)		Global netto-re- sultaat per boekjaar (jaar- gemiddelden) in miljoenen F (6)	Rendabili- teit (6) : (4) in % (7)
	Absolute cijfers (2)	Verdeling in % (3)	In mil- joenen F (4)	Verdeling in % (5)		
<b>1952-1956.</b>						
500 000 en minder .....	47	27,3	29	2,3	2	—
500 001 - 1 000 000 .....	33	19,2	80	6,4	1	1,3
1 000 001 - 5 000 000 .....	56	32,6	336	27,2	5	—
5 000 001 - 10 000 000 .....	23	13,4	275	22,2	7	—
10 000 001 - 20 000 000 .....	10	5,8	241	19,4	11	—
20 000 001 - 50 000 000 .....	3	1,7	128	10,3	2	1,4
50 000 001 - 100 000 000 .....	..	..	112	9,0	..	—
Meer dan 100 000 000 .....	..	..	40	3,2	8	—
<b>Totaal :</b>	<b>172</b>	<b>100,0</b>	<b>1 241</b>	<b>100,0</b>	<b>30</b>	<b>—</b>
<b>1957-1961.</b>						
500 000 en minder .....	38	25,3	24	2,2	2	8,3
500 001 - 1 000 000 .....	29	19,3	78	7,2	8	10,3
1 000 001 - 5 000 000 .....	50	33,4	261	24,0	5	1,9
5 000 001 - 10 000 000 .....	21	14,0	309	28,3	2	—
10 000 001 - 20 000 000 .....	8	5,3	174	16,0	4	—
20 000 001 - 50 000 000 .....	3	2,0	129	11,8	3	2,3
50 000 001 - 100 000 000 .....	1	0,7	114	10,5	..	..
Meer dan 100 000 000 .....	—	—	—	—	—	—
<b>Totaal :</b>	<b>150</b>	<b>100,0</b>	<b>1 089</b>	<b>100,0</b>	<b>12</b>	<b>1,1</b>

**Tabel 30. — PAPIERNIJVERHEID EN GRAFISCHE BEDRIJVEN.**

GROOTTEKLASSEN NAAR DE BELANGRIJKHEID VAN HET GESTORT KAPITAAL  (1)	Aantal vennootschappen (jaargemiddelden)		Eigen middelen (gestort kapitaal + reserves) (jaargemiddelden)		Globaal netto-re- sultaat per boekjaar (jaar- gemiddelden) in miljoenen F (6)	Rendabili- teit (6) : (4) in % (7)
	Absolute cijfers (2)	Verdeling in % (3)	In mil- joenen F (4)	Verdeling in % (5)		
<b>1952-1956.</b>						
500 000 en minder .....	98	34,2	149	3,7	9	6,4
500 001 - 1 000 000 .....	53	18,5	161	4,0	13	8,2
1 000 001 - 5 000 000 .....	77	26,8	334	8,3	22	6,5
5 000 001 - 10 000 000 .....	23	8,0	301	7,5	24	8,1
10 000 001 - 20 000 000 .....	15	5,2	374	9,3	15	4,1
20 000 001 - 50 000 000 .....	12	4,2	628	15,7	44	7,0
50 000 001 - 100 000 000 .....	4	1,4	503	12,6	47	9,3
Meer dan 100 000 000 .....	5	1,7	1 555	38,9	83	5,4
<b>Totaal :</b>	<b>287</b>	<b>100,0</b>	<b>4 005</b>	<b>100,0</b>	<b>257</b>	<b>6,4</b>
<b>1957-1961.</b>						
500 000 en minder .....	100	31,1	184	3,7	14	7,6
500 001 - 1 000 000 .....	56	17,5	241	4,8	19	8,0
1 000 001 - 5 000 000 .....	93	29,1	455	9,1	39	8,7
5 000 001 - 10 000 000 .....	29	9,1	388	7,7	26	6,8
10 000 001 - 20 000 000 .....	19	5,9	507	10,1	37	7,2
20 000 001 - 50 000 000 .....	12	3,8	639	12,8	47	7,4
50 000 001 - 100 000 000 .....	5	1,6	674	13,5	58	8,7
Meer dan 100 000 000 .....	6	1,9	1 922	38,3	120	6,3
<b>Totaal :</b>	<b>320</b>	<b>100,0</b>	<b>5 010</b>	<b>100,0</b>	<b>360</b>	<b>7,2</b>

**Tabel 31. — VERKEER.**

GROOTTEKLASSEN NAAR DE BELANGRIJKHEID VAN HET GESTORT KAPITAAL  (1)	Aantal vennootschappen (jaargemiddelden)		Eigen middelen (gestort kapitaal + reserves) (jaargemiddelden)		Global netto-re- sultaat per boekjaar (jaar- gemiddelden) in miljoenen F (6)	Rendabili- teit (6) : (4) in % (7)
	Absolute cijfers (2)	Verdeling in % (3)	In mil- joenen F (4)	Verdeling in % (5)		
<b>1952-1956.</b>						
500 000 en minder .....	280	52,0	240	3,2	38	15,8
500 001 - 1 000 000 .....	81	15,1	137	1,8	24	17,6
1 000 001 - 5 000 000 .....	111	20,6	614	8,2	56	9,0
5 000 001 - 10 000 000 .....	24	4,5	295	3,9	30	10,2
10 000 001 - 20 000 000 .....	15	2,8	493	6,6	30	6,0
20 000 001 - 50 000 000 .....	20	3,7	1 149	15,4	110	9,5
50 000 001 - 100 000 000 .....	3	0,6	302	4,0	23	7,6
Meer dan 100 000 000 .....	4	0,7	4 241	56,9	218	5,2
<b>Totaal :</b>	<b>538</b>	<b>100,0</b>	<b>7 471</b>	<b>100,0</b>	<b>529</b>	<b>7,1</b>
<b>1957-1961.</b>						
500 000 en minder .....	268	46,0	311	3,3	44	14,0
500 001 - 1 000 000 .....	92	15,8	211	2,3	30	14,4
1 000 001 - 5 000 000 .....	136	23,4	793	8,5	58	7,3
5 000 001 - 10 000 000 .....	30	5,2	346	3,7	51	14,6
10 000 001 - 20 000 000 .....	19	3,3	522	5,6	35	6,8
20 000 001 - 50 000 000 .....	23	4,0	1 274	13,7	61	4,8
50 000 001 - 100 000 000 .....	9	1,5	894	9,6	67	7,5
Meer dan 100 000 000 .....	5	0,8	4 955	53,3	115	2,3
<b>Totaal :</b>	<b>582</b>	<b>100,0</b>	<b>9 306</b>	<b>100,0</b>	<b>461</b>	<b>4,9</b>

Tabel 32. — OVERIGE NIET ELDERS GENOEMDE VERWERKENDE NIJVERHEDEN (\*).

GROOTTEKLASSEN NAAR DE BELANGRIJKHEID VAN HET GESTORT KAPITAAL	Aantal vennootschappen (jaargemiddelden)		Eigen middelen (gestort kapitaal + reserves) (jaargemiddelden)		Globaal netto-re- sultaat per boekjaar (jaar- gemiddelden) in miljoenen F	Rendabili- teit (6) : (4) in %
	Absolute cijfers	Verdeling in %	In mil- joenen F	Verdeling in %		
(1)	(2)	(3)	(4)	(5)	(6)	(7)
<b>1957-1961.</b>						
500 000 en minder .....	1 134	45,2	1 105	4,0	114	10,3
500 001 - 1 000 000 .....	450	17,9	853	3,1	72	8,4
1 000 001 - 5 000 000 .....	591	23,5	2 523	9,1	169	6,7
5 000 001 - 10 000 000 .....	148	5,9	1 940	7,0	155	8,0
10 000 001 - 20 000 000 .....	77	3,1	2 166	7,9	169	7,8
20 000 001 - 50 000 000 .....	60	2,4	3 971	14,4	269	6,8
50 000 001 - 100 000 000 .....	26	1,0	3 697	13,4	197	5,3
Meer dan 100 000 000 .....	24	1,0	11 320	41,1	1 090	9,6
<b>Totaal :</b>	<b>2 510</b>	<b>100,0</b>	<b>27 575</b>	<b>100,0</b>	<b>2 235</b>	<b>8,1</b>

<b>1957-1961.</b>						
500 000 en minder .....	1 075	41,0	1 225	3,7	98	8,0
500 001 - 1 000 000 .....	463	17,7	1 046	3,1	83	7,9
1 000 001 - 5 000 000 .....	679	25,9	3 092	9,3	186	6,0
5 000 001 - 10 000 000 .....	175	6,7	2 205	6,6	141	6,4
10 000 001 - 20 000 000 .....	88	3,4	2 079	6,2	145	7,0
20 000 001 - 50 000 000 .....	81	3,1	4 549	13,6	217	4,8
50 000 001 - 100 000 000 .....	28	1,1	3 620	10,8	102	2,8
Meer dan 100 000 000 .....	29	1,1	15 609	46,7	638	4,1
<b>Totaal :</b>	<b>2 618</b>	<b>100,0</b>	<b>33 425</b>	<b>100,0</b>	<b>1 610</b>	<b>4,8</b>

(\*) Deze rubriek omvat, onder andere, de steenkoolmijnen, de bouwnijverheid en de fabricage van niet elders genoemde bouwmaterialen.

Tabel 33. — SAMENVATTENDE TABEL VOOR ALLE VOORMELDE ACTIVITEITEN.

GROOTTEKLASSEN NAAR DE BELANGRIJKHEID VAN HET GESTORT KAPITAAL	Aantal vennootschappen (jaargemiddelden)		Eigen middelen (gestort kapitaal + reserves) (jaargemiddelden)		Globaal netto-re- sultaat per boekjaar (jaar- gemiddelden) in miljoenen F	Rendabili- teit (6) : (4) in %
	Absolute cijfers	Verdeling in %	In mil- joenen F	Verdeling in %		
(1)	(2)	(3)	(4)	(5)	(6)	(7)
<b>1952-1956.</b>						
500 000 en minder .....	2 653	34,7	2 674	1,8	250	9,3
500 001 - 1 000 000 .....	1 337	17,5	2 846	1,9	228	8,0
1 000 001 - 5 000 000 .....	2 088	27,3	12 516	8,4	901	7,2
5 000 001 - 10 000 000 .....	578	7,6	8 214	5,5	473	5,8
10 000 001 - 20 000 000 .....	367	4,8	9 869	6,6	549	5,6
20 000 001 - 50 000 000 .....	344	4,5	20 793	13,9	1 429	6,9
50 000 001 - 100 000 000 .....	136	1,8	16 916	11,3	983	5,8
Meer dan 100 000 000 .....	137	1,8	75 231	50,6	6 669	8,9
<b>Totaal :</b>	<b>7 640</b>	<b>100,0</b>	<b>149 059</b>	<b>100,0</b>	<b>11 482</b>	<b>7,7</b>
<b>1957-1961.</b>						
500 000 en minder .....	2 460	31,3	3 107	1,6	287	9,2
500 001 - 1 000 000 .....	1 344	17,1	3 356	1,8	284	8,5
1 000 001 - 5 000 000 .....	2 253	28,6	13 656	7,2	1 039	7,6
5 000 001 - 10 000 000 .....	668	8,5	9 002	4,8	496	5,5
10 000 001 - 20 000 000 .....	418	5,3	10 864	5,7	623	5,7
20 000 001 - 50 000 000 .....	397	5,0	21 928	11,6	991	4,5
50 000 001 - 100 000 000 .....	167	2,1	19 775	10,4	1 098	5,6
Meer dan 100 000 000 .....	166	2,1	108 046	56,9	7 841	7,3
<b>Totaal :</b>	<b>7 873</b>	<b>100,0</b>	<b>189 734</b>	<b>100,0</b>	<b>12 659</b>	<b>6,7</b>



### 3. Verandering van de toegevoegde waarde naargelang de dimensie van de inrichtingen.

De resultaten van de jaarlijkse produktie-statistiek zijn niet onderverdeeld naar de dimensie van de inrichtingen. Om die reden werd voor enkele belangrijke industriële sectoren een bijzonder werk uitgevoerd, nl. voor de metaalverwerkende nijverheid, de weefnijverheid en de chemische nijverheid.

De statistiek betreffende de hier onderzochte sectoren omvat uitsluitend de inrichtingen met 5 werklieden of meer. Voor iedere inrichting werd een benaderende berekening gemaakt van de bruto-toegevoegde waarde tegen factorkosten. Met dat doel werd het totaal van de verkopen, de cessies, de voorraadveranderingen en de investeringen met eigen middelen gemaakt en werden de verbruikte goederen en diensten in mindering gebracht. De verkregen resultaten werden per grootteklasse van werknemers of per grootteklasse van werklieden, naargelang het geval, samengeteld. Laatstgenoemde indeling geeft méér inrichtingen in de klassen van kleine dimensie dan de eerste. Voor de interpretatie van de resultaten levert dit echter geen moeilijkheden op aangezien de vergelijkingen op grond van de gemiddelde dimensie van de inrichtingen (gemiddelde personeelsbezetting per inrichting) dienen te worden gemaakt.

In de tabellen 34 tot 45 zijn de resultaten van deze bewerking neergelegd. Zij werden aangevuld met enkele berekeningen die het mogelijk maken de toegevoegde waarde tegen factorkosten, per actieve persoon en het gedeelte van de vergoeding van de arbeid in deze toegevoegde waarde, zowel klasse- als sectorgewijs met elkaar te vergelijken.

In kolom 4 van elke tabel is rekening gehouden met het aantal zelfstandigen en helpers van iedere tak; bij gebrek aan gegevens dienaangaande werd het aantal werknemers van de inrichtingen van 5 tot 19 en van 20 tot 49 werknemers met respectievelijk 1,3 en 1,1 per inrichting verhoogd. Voor de grotere inrichtingen werd hun aantal als onbelangrijk beschouwd.

De toegevoegde waarde per actieve persoon (kolom 9 van de tabellen) is weergegeven in grafiek 4. In de eerste plaats kan een niveauverschil tussen de toegevoegde waarden in de verschillende bedrijfstakken worden vastgesteld.

Deze waarden schommelen tussen 100 000 en 200 000 F. De hoogste komen voor in de chemische nijverheid; dan volgen de metaalverwerkende nijverheid en de weefnijverheid. De oorzaken van deze soms belangrijke verschillen dienen te worden gezocht in het feit dat de toegevoegde waarde overeenstemt met de vergoeding van alle produktiefactoren. De gemiddelde toegevoegde waarde per actieve tewerkgestelde persoon in een bepaalde bedrijfstak hangt dus uiteraard af van de kwaliteit en de specialisatie van het personeel, alsmede van de omvang van de aangewende kapitalen.

In elke bedrijfstak kan worden vastgesteld dat de gemiddelde toegevoegde waarde een neiging vertoont om toe te nemen met de dimensie van de inrichting. In de metaalverwerkende nijverheid komt deze tendens zeer sterk tot uiting; dit is minder het geval voor de weefnijverheid, waar de verhoging slechts intreedt vanaf de derde klasse in 1960 en vanaf de vierde in 1959; in de chemische nijverheid wordt eveneens een verhoging geconstateerd, doch het resultaat van de tweede klasse ligt aanzienlijk boven het normale gemiddelde.

De evolutie in de kleine inrichtingen moet met voorzichtigheid worden geïnterpreteerd, daar bij het in aanmerking nemen van zelfstandigen en helpers nogal willekeurig tewerk wordt gegaan.

Uit de tabellen en grafiek blijkt eveneens welke invloed de conjunctuur op de toegevoegde waarde heeft. In 1960, toen de conjunctuur gunstiger was, steeg de totale toegevoegde waarde van elke bedrijfstak; het gemiddelde van de toegevoegde waarde per actieve persoon neemt eveneens in alle bedrijfstakken toe, behalve in de constructie van elektrische machines en benodigdheden waar de relatieve aangroei van het personeel belangrijker is dan die van de toegevoegde waarde.

Uit het oogpunt van de dimensie der inrichtingen is de invloed van de conjunctuur tussen 1959 en 1960 niet zeer duidelijk: de gemiddelde toegevoegde waarden per actieve persoon vertonen geen tendens om sneller te stijgen in een bepaalde klasse dan in een andere.

Tot hiertoe is er enkel sprake geweest van de bruto-toegevoegde waarden; de verandering van de afschrijvingen met de dimensie van de inrichtingen wordt behandeld onder 4.

Grafiek 4. — TOEGEVOEGDE WAARDE PER TEWERKGESTELDE  
NAAR DE GROOTTE DER INRICHTING.

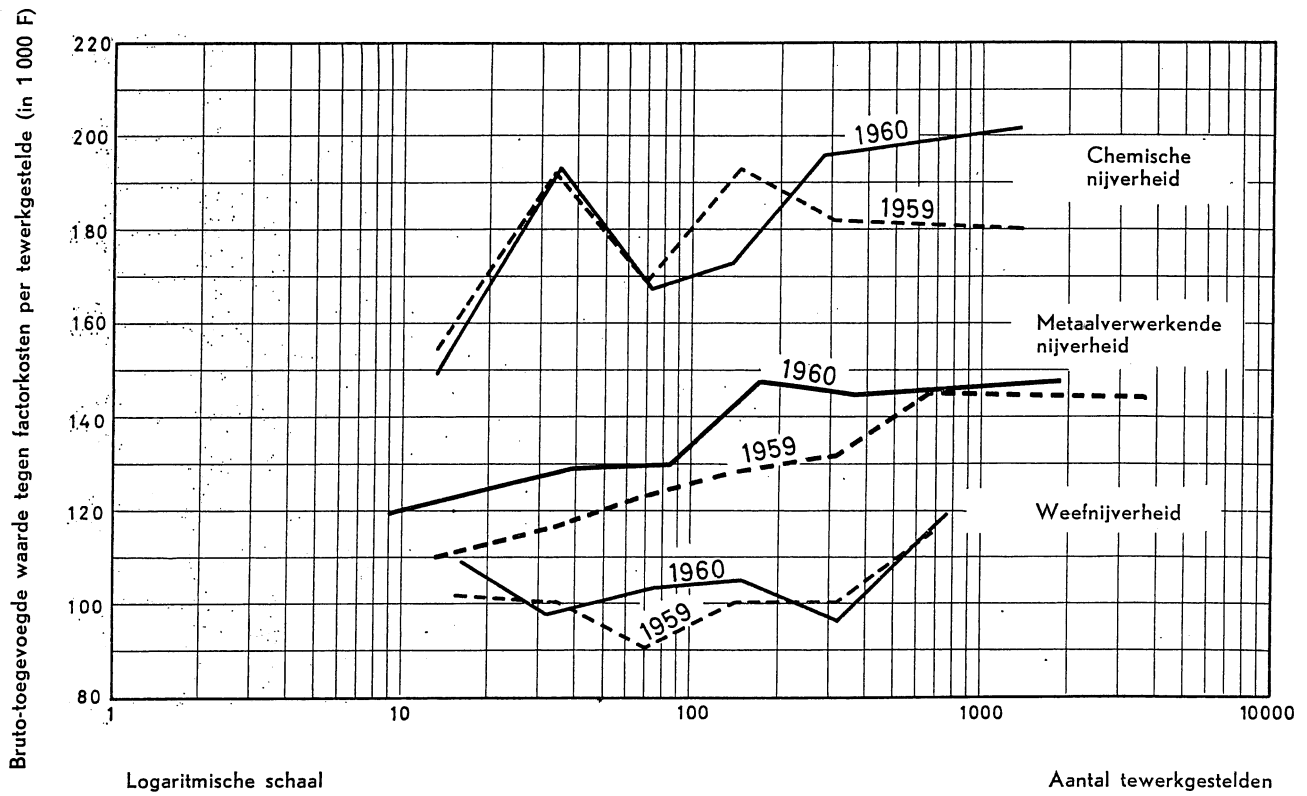

Tabel 34. — METAALVERWERKENDE NIJVERHEID : VERVAARDIGING VAN METALEN MEUBELEN EN ANDERE WERKEN (EXCLUSIEF MACHINES) — JAAR 1959.  
(Waardecijfers in 1 000 F.)

Grootteklas- sen volgens werklieden- en bedienden personeel	Aantal inrich- tingen	Tewerkstelling			Gemiddeld aantal tewerk- gestelden per in- richting (5) : (2)	Globale bruto toegevoegde waarde		Bruto toe- gevoegde waarde per tewerk- gestelde (7) : (5)	Globale vergoeding van de produktie- factor arbeid	Aandeel van de arbeids- vergoeding in toege- voegde waarde  (11) = (10) : (7) in %
		Aantal werklieden en bedienden	Inrich- tings- hoofden en helpers (schat- ting)	Totaal (3) + (4)		Absolute cijfers	Ver- deling in %			
(1)	(2)	(3)	(4)	(5)	(6)	(7)	(8)	(9)	(10)	
5 - 19 .....	408	4 734	530	5 264	13	548 452	9,8	104	361 014	65,8
20 - 49 .....	221	7 055	243	7 298	33	784 572	14,0	108	574 345	73,2
50 - 99 .....	87	6 120		6 120	70	696 561	12,4	114	521 176	74,8
100 - 199 .....	55	8 673		8 673	158	956 568	17,0	110	671 487	70,2
200 - 499 .....	41	12 514		12 514	305	1 498 827	26,7	120	1 149 804	76,7
500 en meer .....	12	7 944		7 944	662	1 130 766	20,1	142	797 829	70,6
	<b>824</b>	<b>47 040</b>	<b>773</b>	<b>47 813</b>	<b>58</b>	<b>5 615 746</b>	<b>100,0</b>	<b>117</b>	<b>4 075 655</b>	<b>72,6</b>

Tabel 35. — METAALVERWERKENDE NIJVERHEID : VERVAARDIGING VAN METALEN MEUBELEN EN ANDERE WERKEN (EXCLUSIEF MACHINES) — JAAR 1960.  
(Waardecijfers in 1 000 F.)

Grootteklas- sen volgens werklieden- personeel	Aantal inrich- tingen	Tewerkstelling			Gemiddeld aantal tewerk- gestelden per in- richting (5) : (2)	Globale bruto toegevoegde waarde		Bruto toe- gevoegde waarde per tewerk- gestelde (7) : (5)	Globale vergoeding van de produktie- factor arbeid	Aandeel van de arbeids- vergoeding in toege- voegde waarde  (11) = (10) : (7) in %
		Aantal werklieden en bedienden	Inrich- tings- hoofden en helpers (schat- ting)	Totaal (3) + (4)		Absolute cijfers	Ver- deling in %			
(1)	(2)	(3)	(4)	(5)	(6)	(7)	(8)	(9)	(10)	
5 - 19 .....	423	5 332	550	5 882	14	641 703	10,9	109	435 433	67,9
20 - 49 .....	208	7 652	229	7 881	38	882 829	15,0	112	648 820	73,5
50 - 99 .....	83	6 588		6 588	79	835 298	14,2	127	565 582	67,7
100 - 199 .....	54	8 920		8 920	165	1 058 738	18,0	119	785 186	74,2
200 - 499 .....	37	13 776		13 776	372	1 802 030	30,5	131	1 371 562	76,1
500 en meer .....	6	5 251		5 251	875	668 434	11,4	127	531 288	79,5
	<b>811</b>	<b>47 519</b>	<b>779</b>	<b>48 298</b>	<b>60</b>	<b>5 889 032</b>	<b>100,0</b>	<b>122</b>	<b>4 337 871</b>	<b>73,7</b>

Tabel 36. — METAALVERWERKENDE NIJVERHEID : CONSTRUCTIE VAN NIET ELEKTRISCHE MACHINES, LANDBOUWMACHINES EN -TRACTOREN UITGEZONDERD — JAAR 1959.  
(Waardecijfers in 1 000 F.)

Grootteklassen volgens werklieden- en bedienden personeel (1)	Aantal inrichtingen (2)	Tewerkstelling			Gemiddeld aantal tewerkgestelden per inrichting (5) : (2) (6)	Globale bruto toegevoegde waarde		Bruto toegevoegde waarde per tewerkgestelde (7) : (5) (9)	Globale vergoeding van de produktiefactor arbeid (10)	Aandeel van de arbeidsvergoeding in toegevoegde waarde (11) = (10) : (7) in %
		Aantal werklieden en bedienden (3)	Inrichtingshoofden en helpers (schatting) (4)	Totaal (3) + (4) (5)		Absolute cijfers (7)	Verdeling in % (8)			
5 - 19 .....	257	2 885	334	3 219	13	383 864	6,3	119	249 085	64,9
20 - 49 .....	187	6 034	206	6 240	33	789 236	12,9	126	596 646	75,6
50 - 99 .....	77	5 303		5 303	69	691 828	11,3	130	503 695	72,8
100 - 199 .....	41	5 866		5 866	143	863 826	14,2	147	618 996	71,7
200 - 499 .....	45	13 146		13 146	292	1 821 295	29,9	139	1 362 328	74,8
500 en meer .....	16	11 303		11 303	706	1 547 793	25,4	137	1 200 497	77,6
	<b>623</b>	<b>44 537</b>	<b>540</b>	<b>45 077</b>	<b>72</b>	<b>6 097 842</b>	<b>100,0</b>	<b>135</b>	<b>4 531 247</b>	<b>74,3</b>

Tabel 37. — METAALVERWERKENDE NIJVERHEID : CONSTRUCTIE VAN NIET ELEKTRISCHE MACHINES, LANDBOUWMACHINES EN -TRACTOREN UITGEZONDERD — JAAR 1960.  
(Waardecijfers in 1 000 F.)

Grootteklassen volgens werklieden- personeel (1)	Aantal inrichtingen (2)	Tewerkstelling			Gemiddeld aantal tewerkgestelden per inrichting (5) : (2) (6)	Globale bruto toegevoegde waarde		Bruto toegevoegde waarde per tewerkgestelde (7) : (5) (9)	Globale vergoeding van de produktiefactor arbeid (10)	Aandeel van de arbeidsvergoeding in toegevoegde waarde (11) = (10) : (7) in %
		Aantal werklieden en bedienden (3)	Inrichtingshoofden en helpers (schatting) (4)	Totaal (3) + (4) (5)		Absolute cijfers (7)	Verdeling in % (8)			
5 - 19 .....	292	3 914	380	4 294	15	712 512	9,9	166	372 705	52,3
20 - 49 .....	181	7 229	199	7 428	41	1 041 663	14,4	140	718 995	69,0
50 - 99 .....	63	5 525		5 525	88	713 144	9,9	129	601 347	84,3
100 - 199 .....	47	8 855		8 855	188	1 349 360	18,7	152	990 206	73,4
200 - 499 .....	32	12 459		12 459	389	2 005 348	27,8	161	1 346 157	67,1
500 en meer .....	11	9 470		9 470	861	1 393 497	19,3	147	1 034 103	74,2
	<b>626</b>	<b>47 452</b>	<b>579</b>	<b>48 031</b>	<b>77</b>	<b>7 215 524</b>	<b>100,0</b>	<b>150</b>	<b>5 063 513</b>	<b>70,2</b>

Tabel 38. — METAALVERWERKENDE NIJVERHEID : CONSTRUCTIE VAN ELEKTRISCHE MACHINES EN VOORWERPEN — JAAR 1959.  
(Waardecijfers in 1 000 F.)

Grootteklassen volgens werklieden en bedienden personeel (1)	Aantal inrichtingen (2)	Tewerkstelling			Gemiddeld aantal tewerkgestelden per inrichting (5) : (2) (6)	Globale bruto toegevoegde waarde		Bruto toegevoegde waarde per tewerkgestelde (7) : (5) (9)	Globale vergoeding van de produktiefactor arbeid (10)	Aandeel van de arbeidsvergoeding in toegevoegde waarde (11) = (10) : (7) in %
		Aantal werklieden en bedienden (3)	Inrichtingshoofden en helpers (schatting) (4)	Totaal (3) + (4) (5)		Absolute cijfers (7)	Verdeling in % (8)			
5 - 19 .....	75	899	98	997	13	108 737	1,7	109	65 148	59,9
20 - 49 .....	42	1 286	46	1 332	32	154 070	2,4	116	105 583	68,5
50 - 99 .....	32	2 298		2 298	72	303 758	4,6	132	197 084	64,9
100 - 199 .....	26	3 665		3 665	141	503 988	7,7	138	306 632	60,8
200 - 499 .....	11	3 909		3 909	355	551 548	8,4	141	372 880	67,6
500 en meer .....	11	33 372		33 372	3 034	4 917 994	75,2	147	3 603 931	73,3
	<b>197</b>	<b>45 429</b>	<b>144</b>	<b>45 573</b>	<b>231</b>	<b>6 540 095</b>	<b>100,0</b>	<b>144</b>	<b>4 651 258</b>	<b>71,1</b>

Tabel 39. — METAALVERWERKENDE NIJVERHEID : CONSTRUCTIE VAN ELEKTRISCHE MACHINES EN VOORWERPEN — JAAR 1960.  
(Waardecijfers in 1 000 F.)

Grootteklassen volgens werklieden personeel (1)	Aantal inrichtingen (2)	Tewerkstelling			Gemiddeld aantal tewerkgestelden per inrichting (5) : (2) (6)	Globale bruto toegevoegde waarde		Bruto toegevoegde waarde per tewerkgestelde (7) : (5) (9)	Globale vergoeding van de produktiefactor arbeid (10)	Aandeel van de arbeidsvergoeding in toegevoegde waarde (11) = (10) : (7) in %
		Aantal werklieden en bedienden (3)	Inrichtingshoofden en helpers (schatting) (4)	Totaal (3) + (4) (5)		Absolute cijfers (7)	Verdeling in % (8)			
5 - 19 .....	97	1 346	126	1 472	15	193 977	2,7	132	115 340	59,5
20 - 49 .....	36	1 562	40	1 602	45	199 400	2,8	124	128 775	64,6
50 - 99 .....	30	2 565		2 565	86	334 550	4,7	130	219 906	65,7
100 - 199 .....	22	3 605		3 605	164	518 788	7,4	144	312 911	60,3
200 - 499 .....	12	4 707		4 707	392	611 310	8,7	130	465 840	76,2
500 en meer .....	11	36 794		36 794	3 345	5 197 218	73,7	141	4 075 939	78,4
	<b>208</b>	<b>50 579</b>	<b>166</b>	<b>50 745</b>	<b>244</b>	<b>7 055 243</b>	<b>100,0</b>	<b>139</b>	<b>5 318 711</b>	<b>75,4</b>

Tabel 40. — METAALVERWERKENDE NIJVERHEID :  
SAMENVATTING VAN DE DRIE VOORGAANDE TABELLEN — JAAR 1959.  
(Waardecijfers in 1 000 F.)

Grootteklassen volgens werklieden en bedienden personeel	Aantal inrichtingen	Tewerkstelling			Gemiddeld aantal tewerkgestelden per inrichting (5) : (2)	Globale bruto toegevoegde waarde		Bruto toegevoegde waarde per tewerkgestelde (7) : (5)	Globale vergoeding van de produktiefactor arbeid	Aandeel van de arbeidsvergoeding in toegevoegde waarde
		Aantal werklieden en bedienden	Inrichtingshoofden en helpers (schatting)	Totaal (3) + (4)		Absolute cijfers	Verdeling in %			
(1)	(2)	(3)	(4)	(5)	(6)	(7)	(8)	(9)	(10)	(11) = (10) : (7) in %
5 - 19 .....	740	8 518	962	9 480	13	1 041 053	5,7	110	675 247	64,9
20 - 49 .....	450	14 375	495	14 870	33	1 727 878	9,5	116	1 276 574	73,9
50 - 99 .....	196	13 721		13 721	70	1 692 147	9,3	123	1 221 955	72,2
100 - 199 .....	122	18 204		18 204	149	2 324 382	12,7	128	1 597 115	68,7
200 - 499 .....	97	29 569		29 569	305	3 871 670	21,2	131	2 885 012	74,5
500 - 999 .....	30	19 887		19 887	663	2 878 776	15,8	145	2 096 408	72,8
1 000 en meer .....	9	32 732		32 732	3 637	4 717 777	25,8	144	3 505 849	74,3
	<b>1 644</b>	<b>137 006</b>	<b>1 457</b>	<b>138 463</b>	<b>84</b>	<b>18 253 683</b>	<b>100,0</b>	<b>132</b>	<b>13 258 160</b>	<b>72,6</b>

Tabel 41. — HET GEHEEL VAN DE METAALVERWERKENDE NIJVERHEID — JAAR 1960.  
(Waardecijfers in 1 000 F.)

Grootteklassen volgens werklieden personeel	Aantal inrichtingen	Tewerkstelling			Gemiddeld aantal tewerkgestelden per inrichting (5) : (2)	Globale bruto toegevoegde waarde		Bruto toegevoegde waarde per tewerkgestelde (7) : (5)	Globale vergoeding van de produktiefactor arbeid	Aandeel van de arbeidsvergoeding in toegevoegde waarde
		Aantal werklieden en bedienden	Inrichtingshoofden en helpers (schatting)	Totaal (3) + (4)		Absolute cijfers	Verdeling in %			
(1)	(2)	(3)	(4)	(5)	(6)	(7)	(8)	(9)	(10)	(11) = (10) : (7) in %
5 - 19 .....	443	3 515	576	4 091	9	489 564	1,6	120	303 563	62,0
20 - 49 .....	619	10 187	681	10 868	18	1 340 882	4,3	123	889 883	66,4
50 - 99 .....	544	20 644		20 644	38	2 649 244	8,4	128	1 859 595	70,2
100 - 199 .....	229	18 901		18 901	83	2 446 380	7,8	129	1 794 042	73,3
200 - 499 .....	159	27 276		27 276	172	4 032 510	12,9	148	2 698 776	66,9
500 - 999 .....	107	40 361		40 361	377	5 813 372	18,5	144	4 143 072	71,3
1 000 en meer .....	53	98 723		98 723	1 863	14 593 991	46,5	148	10 784 656	73,9
	<b>2 154</b>	<b>219 607</b>	<b>1 257</b>	<b>220 864</b>	<b>103</b>	<b>31 365 943</b>	<b>100,0</b>	<b>142</b>	<b>22 473 857</b>	<b>71,7</b>

Tabel 42. — CHEMISCHE NIJVERHEID — JAAR 1959.  
(Waardecijfers in 1 000 F.)

Grootteklas- sen volgens werklieden- en bedienden personeel	Aantal inrich- tingen	Tewerkstelling			Gemiddeld aantal tewerk- gestelden per in- richting (5) : (2)	Globale bruto toegevoegde waarde		Bruto toe- gevoegde waarde per tewerk- gestelde (7) : (5)	Globale vergoeding van de produktie- factor arbeid	Aandeel van de arbeids- vergoeding in toege- voegde waarde  (11) = (10) : (7) in %
		Aantal werklieden en bedienden	Inrich- tings- hoofden en helpers (schat- ting)	Totaal (3) + (4)		Absolute cijfers	Ver- deling in %			
(1)	(2)	(3)	(4)	(5)	(6)	(7)	(8)	(9)	(10)	
5 - 19 .....	61	713	79	792	13	122 312	1,7	154	65 089	53,2
20 - 49 .....	59	1 890	65	1 955	33	374 808	5,4	192	206 724	55,2
50 - 99 .....	45	3 127		3 127	69	524 039	7,5	168	330 852	63,1
100 - 199 .....	34	5 012		5 012	147	966 115	13,8	193	553 397	57,3
200 - 499 .....	20	5 899		5 899	295	1 072 921	15,3	182	674 575	62,9
500 en meer .....	16	21 957		21 957	1 372	3 945 289	56,3	180	2 551 053	64,7
	<b>235</b>	<b>38 598</b>	<b>144</b>	<b>38 742</b>	<b>165</b>	<b>7 005 484</b>	<b>100,0</b>	<b>181</b>	<b>4 381 690</b>	<b>62,5</b>

Tabel 43. — CHEMISCHE NIJVERHEID — JAAR 1960.  
(Waardecijfers in 1 000 F.)

Grootteklas- sen volgens werklieden- en bedienden personeel	Aantal inrich- tingen	Tewerkstelling			Gemiddeld aantal tewerk- gestelden per in- richting (5) : (2)	Globale bruto toegevoegde waarde		Bruto toe- gevoegde waarde per tewerk- gestelde (7) : (5)	Globale vergoeding van de produktie- factor arbeid	Aandeel van de arbeids- vergoeding in toege- voegde waarde  (11) = (10) : (7) in %
		Aantal werklieden en bedienden	Inrich- tings- hoofden en helpers (schat- ting)	Totaal (3) + (4)		Absolute cijfers	Ver- deling in %			
(1)	(2)	(3)	(4)	(5)	(6)	(7)	(8)	(9)	(10)	
5 - 19 .....	58	668	75	743	13	110 620	1,4	149	61 897	56,0
20 - 49 .....	57	1 879	63	1 942	34	374 622	4,8	193	221 001	59,0
50 - 99 .....	44	3 122		3 122	71	520 102	6,6	167	338 478	65,1
100 - 199 .....	36	4 967		4 967	138	860 848	11,0	173	572 688	66,5
200 - 499 .....	24	6 703		6 703	279	1 314 030	16,7	196	802 701	61,1
500 en meer .....	17	23 119		23 119	1 360	4 664 960	59,5	202	2 795 739	59,9
	<b>236</b>	<b>40 458</b>	<b>138</b>	<b>40 596</b>	<b>172</b>	<b>7 845 182</b>	<b>100,0</b>	<b>193</b>	<b>4 792 504</b>	<b>61,1</b>

Tabel 44. — WEEFNIJVERHEID — JAAR 1959.  
(Waardecijfers in 1 000 F.)

Grootteklassen volgens werklieden en bedienden personeel (1)	Aantal inrichtingen (2)	Tewerkstelling			Gemiddeld aantal tewerkgestelden per inrichting (5) : (2) (6)	Globale bruto toegevoegde waarde		Bruto toegevoegde waarde per tewerkgestelde (7) : (5) (9)	Globale vergoeding van de produktiefactor arbeid (10)	Aandeel van de arbeidsvergoeding in toegevoegde waarde (11) = (10) : (7) in %
		Aantal werklieden en bedienden (3)	Inrichtingshoofden en helpers (schatting) (4)	Totaal (3) + (4) (5)		Absolute cijfers (7)	Verdeling in % (8)			
5 - 19 .....	95	1 334	124	1 458	15	149 383	3,5	102	83 725	56,0
20 - 49 .....	178	5 553	196	5 749	32	572 763	13,4	100	376 082	65,7
50 - 99 .....	79	5 595		5 595	71	502 289	11,7	90	401 641	80,0
100 - 199 .....	79	11 269		11 269	143	1 124 071	26,3	100	788 172	70,1
200 - 499 .....	38	12 101		12 101	318	1 215 665	28,3	100	843 760	69,4
500 en meer .....	9	6 215		6 215	691	717 457	16,8	115	444 313	62,0
	<b>478</b>	<b>42 067</b>	<b>320</b>	<b>42 387</b>	<b>89</b>	<b>4 281 628</b>	<b>100,0</b>	<b>101</b>	<b>2 937 693</b>	<b>68,6</b>

Tabel 45. — WEEFNIJVERHEID — JAAR 1960.  
(Waardecijfers in 1 000 F.)

Grootteklassen volgens werklieden en bedienden personeel (1)	Aantal inrichtingen (2)	Tewerkstelling			Gemiddeld aantal tewerkgestelden per inrichting (5) : (2) (6)	Globale bruto toegevoegde waarde		Bruto toegevoegde waarde per tewerkgestelde (7) : (5) (9)	Globale vergoeding van de produktiefactor arbeid (10)	Aandeel van de arbeidsvergoeding in toegevoegde waarde (11) = (10) : (7) in %
		Aantal werklieden en bedienden (3)	Inrichtingshoofden en helpers (schatting) (4)	Totaal (3) + (4) (5)		Absolute cijfers (7)	Verdeling in % (8)			
5 - 19 .....	95	1 429	124	1 553	16	168 811	3,7	109	100 462	59,5
20 - 49 .....	180	5 614	198	5 812	32	572 259	12,7	98	395 119	69,0
50 - 99 .....	79	5 713		5 713	72	587 018	13,0	103	426 976	72,7
100 - 199 .....	71	10 543		10 543	148	1 105 538	24,5	105	787 486	71,2
200 - 499 .....	44	14 129		14 129	321	1 362 050	30,1	96	1 043 938	76,6
500 en meer .....	8	6 109		6 109	764	725 037	16,0	119	474 091	65,4
	<b>477</b>	<b>43 537</b>	<b>322</b>	<b>43 859</b>	<b>92</b>	<b>4 520 713</b>	<b>100,0</b>	<b>103</b>	<b>3 228 072</b>	<b>71,4</b>



#### 4. Verandering van de investeringen en van de afschrijvingen naargelang de dimensie van de inrichtingen.

Het Nationaal Instituut voor de Statistiek wint elk jaar inlichtingen in, in verband met de investeringen en de afschrijvingen in de inrichtingen die 20 werklieden of meer in dienst hebben. Voor iedere inrichting werden de gemiddelde investeringen en afschrijvingen in de loop van de jaren 1953-1959 berekend. Deze cijfers gedeeld door de gemiddelde personeelsbezetting gedurende dezelfde periode zijn opgenomen in tabel 46.

De investeringen in deze tabel hebben betrekking op de inrichtingen in werking. Deze opmerking heeft een zeker belang aangezien zij betekent dat alle inrichtingen die worden opgericht of in werking treden zonder 20 werklieden in dienst te hebben, niet opgenomen zijn.

Onder « investeringen » worden verstaan de bruto-investeringen verminderd met de verkopen van kapitaalgoederen tegen realisatieprijs en met de buiten gebruik gestelde of vernielde goederen geraamd tegen de werkelijke waarde vóór de buiten gebruikstelling of vernieling.

De beperkingen waarvan sprake in de tweede paragraaf brengen een zekere onderschatting van de investeringen mede, zodat wij menen meer belang te kunnen hechten aan de verandering naargelang de dimensie dan aan het absolute niveau van de investeringen.

De gemiddelde investeringen en afschrijvingen per werknemer verschillen van de ene tak tot de andere, en in elke tak volgens de dimensie van de inrichtingen. De investeringen en afschrijvingen in de chemische nijverheid overtreffen in aanzienlijke mate die van de andere twee hier onderzochte takken; daarna volgen de metaalverwerkende nijverheid en de weefnijverheid. De bedragen van de grote inrichtin-

gen liggen twee- tot driemaal hoger dan die van de kleine.

Deze vaststellingen werpen een aanvullend licht op de wijze waarop de toegevoegde waarde verandert volgens de dimensie van de inrichtingen. Gezien de bruto-toegevoegde waarde per arbeider niet aanzienlijk toeneemt met de dimensie van de inrichtingen, heeft het in aanmerking nemen van de afschrijvingen voor het verkrijgen van de netto-toegevoegde waarde een dubbel gevolg. In de eerste plaats wordt hierdoor een toenadering tussen de resultaten betreffende de diverse takken tot stand gebracht, aangezien de afschrijvingen per inrichting aanmerkelijk hoger zijn in de chemische nijverheid dan in de metaalverwerkende nijverheid of in de weefnijverheid. Vermits de afschrijvingen sterk toenemen met de dimensie van de inrichtingen zou in de tweede plaats binnen elke bedrijfstak een grotere overeenstemming tussen de resultaten worden bereikt.

Onder 3 werd vastgesteld dat het verband tussen de dimensie van de onderneming en de toegevoegde waarde per werknemer niet sterk uitgesproken is. De vraag kan worden gesteld of dit eveneens het geval is wat het verband betreft tussen het gemiddeld bedrag van de investeringen en de gemiddelde toegevoegde waarde per actieve persoon. Voor de drie bedrijfstakken samen verkrijgt men een korrelatiecoëfficiënt van 0,83, tussen het gemiddeld bedrag van de investeringen per werknemer en de gemiddelde bruto-toegevoegde waarde per actieve persoon. Met de reeks van de netto-toegevoegde waarden wordt deze coëfficiënt 0,76. De overeenstemmende regressiecoëfficiënten bedragen respectievelijk 3,4 en 2,6. Dit betekent dat een jaarlijkse bijkomende investering van 1 000 F per werknemer de gemiddelde bruto-toegevoegde waarde per actieve persoon doet stijgen met 3 400 F en de netto-toegevoegde waarde met 2 600 F.

Tabel 46. — INVESTERINGEN EN AFSCHRIJVINGEN PER ARBEIDER NAAR DE GROOTTE DER INRICHTINGEN IN ENKELE BEDRIJFSTAKKEN — JAARGEMIDDELDEN VOOR DE PERIODE 1953-59. (Waardecijfers in 1 000 F.)

Grootteklassen volgens werklieden en bedienden personeel	Metaalverwerkende nijverheid			Chemische nijverheid			Weefnijverheid		
	Aantal arbeiders (werklieden + bedienden)	Investerings per arbeider	Afschrijvingen per arbeider	Aantal arbeiders (werklieden + bedienden)	Investerings per arbeider	Afschrijvingen per arbeider	Aantal arbeiders (werklieden + bedienden)	Investerings per arbeider	Afschrijvingen per arbeider
(1)	(2)	(3)	(4)	(5)	(6)	(7)	(8)	(9)	(10)
20 - 49 .....	5 734(*)	6	6	1 808	11	17	4 971	6	6
50 - 99 .....	10 090(*)	8	8	3 429	15	17	5 574	6	8
100 - 199 .....	21 691	10	10	4 025	25	26	10 812	6	8
200 - 499 .....	41 653	10	9	7 734	32	25	13 600	7	9
500 - 999 .....	30 842	11	10	5 487	49	37	4 379	8	8
1 000 en meer .....	67 004	12	10	16 158	23	30	2 362	14	11
	177 014	10	9	38 641	28	28	41 698	7	8

(\*) Niet exhaustieve statistieken.



## ENKELE VROEGER VERSCHENEN STUDIËN

- *De ontwikkeling van het Belgisch nationaal inkomen van 1948 tot 1955*, « Statistisch Tijdschrift », n<sup>o</sup> 9, 1956.
- *De methode van de nationale boekhouding en haar toepassing in België*, « Statistisch Tijdschrift », n<sup>o</sup> 4, 1957.
- *Het verbruik van vlees en vleesproducten, 1948-1956*, « Statistisch Tijdschrift », n<sup>o</sup> 6, 1957.
- *Oorsprong en aanwending van de financiële middelen der gemeenten — Enkele wenselijke hervormingen inzake voorstelling der begrotingen*, « Statistisch Tijdschrift », n<sup>o</sup>s 11-12, 1957.
- *Oorsprong en aanwending van de financiële middelen der gemeenten — Een economische hergroepering volgens de criteria der nationale rekeningen van de gewone begrotingen der jaren 1954-1958 en de buitengewone begrotingen der jaren 1954-1957*, « Statistisch Tijdschrift », n<sup>o</sup>s 7-8, 1960.
- *Analyse van de vraag op grond der Belgische Gezinsbudget-enquêtes van 1948-1949 en 1956-1957*, « Statistisch Tijdschrift », n<sup>o</sup>s 9-10, 1960, en « Statistische en Econometrische Studiën », n<sup>o</sup> 1.
- *Groei van het nationaal inkomen van 1948 tot 1959 en vooruitzichten op deze basis voor de komende jaren*, « Statistisch Tijdschrift », n<sup>o</sup> 1, 1961, en « Statistische en Econometrische Studiën », n<sup>o</sup> 2.
- *Enkele globale cijfers in verband met de uitgaven voor private consumptie*, « Statistisch Tijdschrift », n<sup>o</sup> 1, 1961, en « Statistische en Econometrische Studiën », n<sup>o</sup> 2.
- *De gezinsuitgaven voor vaste brandstoffen van 1948 tot 1959*, « Statistisch Tijdschrift », n<sup>o</sup> 12, 1960, en « Statistische en Econometrische Studiën », n<sup>o</sup> 2.
- *De gezinsuitgaven voor elektriciteit van 1948 tot 1959*, « Statistisch Tijdschrift », n<sup>o</sup> 1, 1961, en « Statistische en Econometrische Studiën », n<sup>o</sup> 2.
- *De gezinsuitgaven voor stadsgas*, « Statistisch Tijdschrift », n<sup>o</sup> 1, 1961, en « Statistische en Econometrische Studiën », n<sup>o</sup> 2.
- *De prijs- en inkomenselasticiteiten van de vraag der gezinnen naar steenkolen, gas en elektriciteit volgens de tijdreeksen 1948-1959 — Vooruitzichten inzake gezinsverbruik voor 1965*, « Statistisch Tijdschrift », n<sup>o</sup> 1, 1961, en « Statistische en Econometrische Studiën », n<sup>o</sup> 2.
- *Enkele aspecten van de nauwkeurigheid van ramingen gebaseerd op gezinsbudgetenquêtes*, « Statistisch Tijdschrift », n<sup>o</sup> 4, 1962 en « Statistische en Econometrische Studiën », n<sup>o</sup> 3.
- *Verdeling over provincies en taalstreken van de toegevoegde waarde per bedrijfstak en het totale binnenlandse produkt*, « Statistisch Tijdschrift », n<sup>o</sup> 4, 1962 en « Statistische en Econometrische Studiën », n<sup>o</sup> 3.
- *De nationale rekeningen van België 1953-1962*, « Statistisch Tijdschrift », n<sup>o</sup> 6, 1963 en « Statistische en Econometrische Studiën », n<sup>o</sup> 4.
- *Het gezinsbudgetonderzoek - 1961 (I)*, « Statistisch Tijdschrift », n<sup>o</sup> 7-8, 1963 en « Statistische en Econometrische Studiën », n<sup>o</sup> 5.